AÑO XXXVIII - NUM. 1.353 Barcelona, 1 de febrero de 1965 38 PAGINAS: 3 PTAS.

HOJA DEL LUNES

DEPOSITO LEGAL: B. 9.703-1958

EDITADA POR LA ASOCIACION DE LA PRENSA Red. y Admón.: Rambla de Cataluña, 10, 4.º - Tlf. 231-51-04

REMATE DE SOBRANTES
Vea precios en escaparate
ALFOMBRAS PRESAS
Cucurulla, 9 (final Puerta del Angel)

SOLEMNE TEDEUM DE ACCION DE GRACIAS EN LA CATEDRAL DE MALAGA

POR LA ELEVACION DEL PRELADO DIOCESANO, MONSEÑOR HERRERA ORIA, A LA PURPURA CARDENALICIA, QUIEN EXPRESO SU GRATITUD AL PAPA Y AL CAUDILLO

Málaga. — El cardenal-obispo, don Angel Herrera Oria, corresponde a las aclamaciones de sus diocesanos desde el balcón del palacio episcopal, en su primer contacto con el pueblo malagueño, tras su elevación a la dignidad cardenalicia. (Telefoto Cifra)

Málaga, 31. — El cardenal-obispo de la diócesis, don Angel Herrera Oria, se ha puesto hoy en contacto con el pueblo malagueño, después de su nombramiento. Con este motivo se ha cantado un solemne tedéum y a continuación se ha oficiado una misa en la Santa Iglesia Catedral.

A la una menos cuarto de la tarde, el cardenal-obispo salió del Palacio Episcopal acompañado de los seminaristas y cabildo. La plaza del Obispo se hallaba en su totalidad llena de público, que tributó a monseñor Herrera una cariñosa acogida, mientras las campanas de la basílica eran echadas al vuelo.

En el Palacio, adornado con colgaduras, ondeaban las banderas pontificia y nacional.

La amplia escalinata de la puerta principal de la catedral estaba también ocupada por un numeroso público, y el templo, abarrotado de fieles.

En el presbiterio bajo se situaron los gobernadores civil y militar; alcalde, acompañado de tenientes de alcalde y concejales; presidente de la Diputación y diputados; presidente de la Audiencia; jefes de los Sectores Naval y Aéreo; otras autoridades, así como varias comisiones, entre ellas las de la Agrupación de Cofradías y Acción Católica. En el presbiterio alto, rodeando el altar, se hallaba el cabildo catedralicio.

Homilía de Su Eminencia

En la misa celebrada en la catedral, el doctor Herrera Oria pronunció una homilía, en la que vivamente emocionado —dijo— expresaba su agradecimiento a la inmensa multitud que contemplaba en el primer contacto con su pueblo, tras la designación de cardenal recaída en su persona.

Hizo un breve, humano y paternal recorrido de su propia vida como quien abre el corazón en confidencia a los hijos.

Tres fueron los principales sentimientos que brotaron en su corazón al leer el documento: el agradecimiento al Santo Padre; de alegría por su propia persona, por María y por España y, finalmente, de ofrecimiento a Dios en su Iglesia y en el Papa para gastar en servicio de él los años que el Señor quiera concederle de vida.

A continuación, el doctor Herrera Oria abrió un capítulo de agradecimiento a Málaga, con sus autoridades, clero, religiosas y todo el pueblo; a cuantos han transmitido en cartas, conferencias o telegramas llegados de todas partes, su adhesión y enhorabuena. Destacó especialmente el telegrama recibido de S. E. el Jefe del Estado, renovando, al comentar la apreciada felicitación, su respeto y admiración al Generalísimo.

También destacó el gozo con que había leído el telegrama dirigido por el alcalde de Santander al de Málaga en el que se asociaba, en nombre de la

(Pasa a la pág. 37)

ARGENTINA

El ministro de Asuntos Exteriores expondrá mañana la política internacional del país

SE BUSCA UNA SOLUCION PARA EL EXCEDENTE DE LANA

Buenos Aires, 31. — El ministro de Asuntos Exteriores, Miguel Angel Zavala Ortiz, dirigirá la palabra a la nación, el martes por la noche, para exponer la posición argentina en cuanto a política internacional se refiere.

Su discurso será difundido por radio y televisión.

El ministro debió pronunciar su discurso el lunes de la pasada semana, pero lo aplazó con motivo de la muerte de sir Winston Churchill. — EFE.

185.000 toneladas sin colocar

Buenos Aires, 31. — El ministro de Economía, doctor Juan Carlos Pugliese, ha manifestado que se busca una solución para permitir la exportación de lana del país y obtener así el importante margen de divisas que requiere la economía argentina.

Dijo, además, que durante el pasado mes de diciembre habían sido exportadas 24.000 toneladas de la zafra lanera anterior, con lo cual se había completado la venta de la producción detenida. Queda, en consecuencia, sin colocar, la última zafra, que representa, en cifras, unas 185.000 toneladas.

«Las venderemos de cualquier manera —afirmó el ministro—, a cambio, por los tratados comerciales o por la vía de negocios triangulares. Lo importante es que saldrá todo lo que el país tiene para vender, tanto en trigo como en lanas.» — EFE.

SUKARNO NO ACEPTA AYUDAS CONDICIONADAS DE EE. UU.

INDONESIA VOLVERIA A LA O. N. U., SI ESTA FUERA REORGANIZADA

Washington, 31. — El presidente de Indonesia, Sukarno, ha declarado que los Estados Unidos «se podían ir al diablo con su ayuda, si ésta era condicionada».

En una entrevista para la televisión, el doctor Sukarno también ha asegurado que Indonesia continuaría su política beligerante con Malasia, pero ha prometido que aceptaría los resultados de un plebiscito democrático llevado a cabo en los territorios malayos de Borneo.

Refiriéndose a la retirada de Indonesia de las Naciones Unidas, ha dicho que su país no se proponía crear una nueva organización y que estaría dispuesto a volver finalmente a la O.N.U. si ésta fuera reorganizada. — EFE.

Misteriosos recipientes arrojados en el Báltico

Por un buque de guerra soviético

Estocolmo, 31. — Un buque de guerra soviético ha lanzado «misteriosos» objetos en el Báltico, fuera de las aguas territoriales suecas, según ha declarado un portavoz de la Marina de Suecia.

Dijo el portavoz que unidades navales suecas habían avistado a un buque de guerra soviético frente a Goetska Sandoen, una isla en la zona oriental del Báltico.

«La nave soviética lanzó unos grandes recipientes blancos, de cinco o seis metros de largo por dos de alto.» Agregó el portavoz que no podía ofrecer explicación alguna respecto a los fines perseguidos en semejante operación. — EFE.

Kosyguin presidirá la delegación que visitará Vietnam del Norte

EL ACONTECIMIENTO SE CONSIDERA UNA DEMOSTRACION DEL PROPOSITO COMUNISTA DE PRESTARLE AYUDA

El hecho sigue a los ataques soviéticos a la ayuda norteamericana a Vietnam del Sur

Moscú, 31. — El anuncio de que el primer ministro soviético, Alexei Kosyguin, presidirá una importante delegación rusa que en breve visitará Vietnam del Norte, es considerado como señal inequívoca de que los nuevos dirigentes del Kremlin están decididos a aumentar su ayuda a este país comunista.

Según todos los indicios, en Hanoi se discutirá una posible ayuda militar a Vietnam del Norte por parte de Rusia.

Quiénes integrarán la delegación rusa

Aparte de Kosyguin, integrarán la delegación soviética el general Yevgeny Loginof, ministro de Aviación Civil; el mariscal Konstantin Vershinin, jefe de las Fuerzas Aéreas Soviéticas, y el general Georgy Sidorovich, quienes han participado en anteriores acuerdos de ayuda militar a otros países.

Esta visita sigue a los ataques vertidos en la prensa soviética contra la intervención de Estados Unidos en el Vietnam del Sur y dirigidos especialmente contra el general Maxwell Taylor embajador norteamericano en Saigón. — EFE.

La postura de Moscú

Moscú, 31 — El Kremlin anunció hoy que el jefe del Gobierno ruso, Kosiguin, la visitará en «muy breve plazo», el Vietnam del Norte, y observadores diplomáticos estiman en esta capital que este viaje podría significar un aumento de las preocupaciones norteamericanas en el sudeste asiático.

Los rusos han emparejado esta explosiva noticia con una calurosa acogida a las esperanzas expresadas por el presidente Johnson en el mensaje del Estado de la Unión, de un mejoramiento en las relaciones en la Unión Soviética. Se estima también que la visita citada indica un aumento de la interferencia rusa en asuntos de Vietnam del Norte.

Se cree también que, posiblemente, el viaje sea una forma de poner de relieve que el Kremlin hablaba en serio al asegurar que ayudaría a Ho-Chi-Minh, caso de una ampliación de hostilidades en la península indochina. — EFE.

Ataques del Norte contra barcos de guerra

Tokio, 31. — La agencia norvietnamita de Información, ha señalado que dos buques de guerra —uno norteamericano y otro sudvietnamita— habían sido sometidos al fuego de artillería costera del Vietnam comunista, como consecuencia de haberse introducido durante el día de ayer en aguas territoriales norvietnamitas de la provincia de Quang Binh. — EFE.

Vietnam del Sur informa de un intento de desembarco

Saigón, 31. — E. Vietnam del Sur ha informado a la Comisión Internacional de Control que las tropas norvietnamitas habían intentado efectuar un desembarco en la orilla meridional del río Ben Hai, que forma frontera entre el Vietnam comunista y el Vietnam del Sur.

La agencia añade que la policía del puesto de Xuan My, que es la que había observado el desembarco, abrió fuego contra las fuerzas comunistas, haciendo un prisionero y capturado un pequeño bote de desembarco utilizado por los norvietnamitas, armas y municiones.

También señala que ese incidente había tenido lugar el pasado día 25.

Por otra parte se informa que nueve personas resultaron muertas y otras 13 gravemente heridas el pasado jueves, durante una emboscada tendida por los comunistas del Vietcong a un autobús de pasajeros que se dirigía desde Saigón a Bannmethout, en la meseta de la provincia de Darlac. — EFE.

(Pasa a la pág. 4)

El viaje de Ulbritch a Egipto

El Cairo, 31. — El embajador de Alemania occidental, Georg Federer, ha solicitado una entrevista con el presidente Gamal Abdel Nasser, en relación con la proyectada visita del dirigente alemán oriental Walter Ulbritch a Egipto

Sin embargo, de fuente oficial egipcia se señala que no ha sido fijada todavía fecha alguna para la reunión.

Informaciones alemanas, de origen diplomático, indican que Federer había pensado ver al presidente la pasada noche. Pero la entrevista no ha llegado a celebrarse y las de fuente local han dado como razón de ello que Nasser estuvo ayer muy ocupado y lo estaría también hoy.

retales
GRAN VENTA
Una oferta extraordinaria y un variado surtido, para que escoja a su gusto y disponga, además con nuestros sastres, de un traje a medida a un precio excepcional.
VISTA MEJOR A MITAD DE SU VALOR
"SOBRANTES DE PIEZA"
SI SABE COMPRAR, AHORA ES SU OPORTUNIDAD
Por el mismo precio. Vista a medida. Vista mejor.
PAÑOS RAMOS
PAÑOS RAMOS PELAYO 10
Casas en Barcelona-Madrid-Granada-Bilbao
Fábrica en Sabadell

SAN VALENTIN

REGALE
MEDALLA DE BODAS
Símbolo del amor conyugal

es fácil ir siempre bien peinados con HAIR LAC Uve
HAIR LAC UVE además de fijar perfectamente el peinado, vitaminiza el cabello y, por consiguiente, acentúa su brillo y suavidad naturales.
EXIJA la auténtica laca HAIR LAC UVE que le ofrece una garantía total
AHORA también en prácticas bolsitas de plástico a sólo 5 ptas.

Es un producto DENTICLOR, S. L.

Ministerio de Educación, Cultura y Deporte

MARCONI

FLORENCIA

BLACK

23 PULG. 59 cm.

UHF

MARCONI

- Tubo "SOLIDEX"
- Imagen directa
- Protección total por funda metálica
- Mejor contraste
- Reflexión disminuída
- Supresión de pantallas accesorias

Marconi Española, siguiendo la línea de sus Televisores FLORENCIA que tan extraordinaria acogida han tenido en el mercado nacional, lanza sus nuevos modelos FLORENCIA "BLACK", Televisor que recoge en sus variaciones técnicas los últimos adelantos científicos.

Naturalmente, tiene sintonizador incorporado y dispuesto para recibir 11 canales V. H. F. y 49 canales U. H. F. Es decir, la totalidad de los programas presentes y futuros de T. V.

P.V.P. (imp. incl.) **22.250** Ptas.

MARCONI

Ministerio de Educación, Cultura y Deporte

EDITORIAL

EL PERIODISTA PURPURADO

Casi como un acto más, de cuantos organiza el periodismo para rendir culto y veneración a su patrono, San Francisco de Sales, nos llegó la noticia de haber sido elevado a la dignidad cardenalicia el excelentísimo y reverendísimo monseñor don Angel Herrera Oria, obispo de Málaga. Que es un ilustre prelado de la Iglesia católica, lleno de virtudes y merecimientos; pero que para nosotros será siempre uno de los más notables periodistas que en España hubo. Monseñor Herrera —para sus antiguos colegas «don Angel»— fue sacerdote ya en espíritu mientras ejerció —y fueron muchísimos años— nuestra actividad profesional, y ha seguido siendo periodista después de su elevación al episcopado. Pero conviene precisar que no confundió jamás la esfera de acción del periodismo y el sacerdocio, y supo dar siempre a cada una de estas actividades su propio cometido. Como católico militante, sirvió con la pluma y con la técnica de la información y el comentario la causa de Dios y de su Iglesia. Pero no de una manera que pudiéramos llamar «beatona» y contemplativa, sino creando una mentalidad nueva en el periodismo católico español. Del año 20 —poco más o menos— es una conferencia suya en Murcia, verdadero cuerpo doctrinal en la materia que nos ocupa, y en la que «don Angel» dijo: «Aseguran que si hoy viviera San Pablo, sería periodista. Puede ser. Lo que yo aseguro, es que si San Pablo viviese hoy y fuese encarcelado como en su época, a causa de su predicación, a mí, periodista católico, no se me ocurriría sustituir sus sermones con artículos de periódico, sino poner toda la fuerza de una campaña sistemática para obtener la libertad del apóstol y reintegrarlo a su actividad evangelizadora.» Quizá las palabras no fuesen éstas, pero sí el contenido y enseñanza. Y en otro momento de la disertación, afirmaba: «La misión del periódico católico es informar en primer término, con respeto absoluto a la verdad, y comentar los hechos a la luz de la sana doctrina. Lo que no puede ser nunca su tarea, es dar la teología a pequeñas dosis, de diez en diez céntimos, para que el lector la digiera a la vez que el desayuno.» Tampoco la cita es ahora literal, pero sí exacta en su resumen.

Esto hizo posible que nombrado director de «El Debate», periódico de vida mísera y lectores casi inexistentes, lograr convertirlo al cabo de unos años en una de las potencias periodísticas más importantes de España. Y no se conformó con eso. Quiso que su periódico tuviese absoluta autoridad de criterio en los aspectos más diversos de la actividad nacional, y supo rodearse de periodistas competentes y capaces en cualquiera de los temas sometidos a su juicio. La Redacción de «El Debate», que era ágil de pluma y aguda de intención, contaba con auténticos especialistas en las materias todas que un periódico debe abordar y estudiar continuamente. Nada se confiaba a la improvisación alegre ni a la reacción personal desenfadada, sino que todo era sometido en los «Consejos» cotidianos a un estudio y examen que personalmente presidía. Aunque luego el estilo de expresión fuera tan ágil como a un periódico conviene.

Pero hizo más: evidentemente, la técnica periodística española no era por aquel entonces demasiado depurada. Y «don Angel» quiso contar con periodistas que conocieran las normas profesionales de mayor eficacia en el mundo. Desplazó a algunos de sus redactores hasta Norteamérica, donde la técnica de la información y la difusión había alcanzado cimas muy altas, y cuando tuvo los elementos necesarios para una labor pedagógica seria, creó la primera Escuela de Periodismo que España tuvo. De ella salieron no pocos de los directores esparcidos por la patria entera, y de ella nació igualmente una manera de hacer, escribir, confeccionar y dirigir periódicos, que todavía está vigente en parte importantísima.

Más tarde creó «Ya», periódico vespertino de la misma empresa, al que confió la tarea de conquistar públicos más amplios y dar a luz alardes más modernos de técnica periodística. Hay que decirlo: de su obra, puede decirse que fue fruto indiscutible el mantenimiento de una espiritualidad viva en tiempos difíciles para la Iglesia en España. Sin sermones desde el periódico, pero juzgando la actualidad a la luz de la doctrina católica, con una autoridad, una precisión y una valentía que muy pocas publicaciones supieron mantener —reunidas— en los años de prueba de la República.

No es posible extenderse más, pero son muchos los aspectos que faltan en esta glosa. Limitémonos a recordar que fue «don Angel» quien más impulso dio desde sus publicaciones al matiz social que hoy caracteriza al momento católico del mundo. Como director de periódico, como presidente de la Asociación Católica de Propagandistas y como presidente también de la Junta Central de Acción Católica, fue precursor, impulsor y causa determinante de muchos movimientos que hoy parecen lógicos y naturales, pero que entonces escandalizaron a muchos.

Cuando «don Angel» supo que su obra podía vivir sin su presencia personal, se retiró al Seminario para servir y vivir su auténtica vocación de sacerdote. Y empezó su ministerio en una parroquia obrera de Santander, para ser elevado a la dignidad episcopal en plazo notoriamente breve. Hoy es cardenal de la Iglesia católica y recibirá la sagrada púrpura como coronación y premio de una obra gigantesca, en la que supo estar siempre a la altura que exigieron las circunstancias. En esta coyuntura, a nosotros nos es tan grato besar su pastoral anillo, como nos fuera provechoso hace ya muchos años recibir sus lecciones de ética y técnica profesional.

SUBDITOS DANESES ESTUDIAN, EN MALLORCA, LOS XXV AÑOS DE PAZ ESPAÑOLA

PARA CONTRARRESTAR Y HACER FRENTE A LAS INCOMPRENSIBLES FALACIAS DE CIERTOS SECTORES DE LA PRENSA DE SU PAIS

Palma de Mallorca, 31. — Cuarenta súbditos daneses estudian en Mallorca la realidad de los veinticinco años de paz española. Se trata de los alumnos de la escuela de la señora Kirsten, y todos tienen más de cincuenta años.

Este hecho reviste importancia porque supone un movimiento espontáneo de afán de conocer la verdad de España para contrarrestar y hacer frente a las incomprensibles falacias con que ciertos sectores de la Prensa danesa intentan aún desacreditarnos.

En la actual semana, estos daneses que componen la expedición de este año, visitaron el Ayuntamiento acompañados por el alcalde, que les explicó algunas de las circunstancias de hombres ilustres mallorquines, glosando especialmente la labor de Fray Junífero Serra y Raimundo Lulio. En nombre de los visitantes, el periodista y escritor de aquella nacionalidad, Peter Jerndorff Jessen, antiguo catedrático de la Universidad de Copenhague y residente en la isla desde hace once años, pronunció unas palabras para agradecer las atenciones recibidas, y dijo luego que, durante su estancia en Mallorca, había visto llegar y partir a millares de compatriotas, pero que, «desgraciadamente todos, después de poco tiempo y casi siempre con datos superficiales, aunque tal vez con muy buenas impresiones de la isla, de sus habitantes y de España».

Después de añadir que los miembros de este grupo no eran turistas, en el sentido usual de la palabra, subrayó el señor Jerndorff: «Gracias a su ayuda podremos visitar centros e instituciones de esta ciudad, y no sólo creo que mis paisanos guardarán un grato recuerdo de estas visitas, sino también que llevarán consigo una idea más positiva de las metas del pueblo español, de los esfuerzos que se hacen y del desarrollo y mejoramiento evidente.

La señora Kirsten Lauritzen, por su parte, fundadora de la escuela, puso de manifiesto que llevaba tres años en Mallorca, donde había gozado de su hermosura, su paz y su felicidad. «Sé que esto es un reflejo —agregó— de la realidad del progreso de España y he considerado que esta verdad debía darse a conocer».

Afirma que en su escuela se estudia la historia de España, la España de ayer y de hoy, la situación laboral, el progreso económico, el descubrimiento y civilización de América, «para contrarrestar con nuestro testimonio —añade— las incomprensibles actitudes de ciertos sectores de la Prensa danesa, cuyas mentiras sólo tienen una causa política y no un deseo de conocer y divulgar la verdad». — Cifra.

HOJA DEL LUNES

Redacción y Administración: RAMBLA CATALUÑA, 10

Homenaje ofrecido por el Liceo de Escritores del D. O. C. E.

PRESIDIO EL MARQUES DE LOZOYA CON REPRESENTANTES DE DIVERSOS MINISTERIOS

Madrid, 31. — En el transcurso de una cena-homenaje ofrecida por el Liceo de Escritores del D. O. C. E., fueron entregadas a los escritores laureados las credenciales de los premios que les fueron otorgados. Presidió el marqués de Lozoya, presidente del Instituto de España, con el director general de Archivos y Bibliotecas, don Miguel de Bordonau, en representación del ministro de Educación Nacional; don Gabriel Elorriaga, en representación del ministro de Información y Turismo, y el director del Liceo, don Alfonso de Castilla, y profesores del centro. Asistieron relevantes personalidades de las letras y unos trescientos comensales.

A los postres, el secretario del jurado dio lectura a los nombres de los escritores laureados: don José María Pemán, con el lauro «Sol» de letras, que recogió don Blas Piñar; don Gerardo Diego, con el «Numen» de poesía, en su nombre lo recogió la poetisa Dolores Calvo; con el «Iris» de novela, don Alfonso de Castilla; con el «As» de biografía, don Juan de Contreras y López de Ayala, marqués de Lozoya; con el «Prócer» de ensayos, don Ramón Menéndez Pidal, representado por el marqués de Lozoya; con el «Alcor» de teatro, don Juan Ignacio Luca de Tena, que lo recogió en su nombre don Alfonso de Castilla; con el «Colmen» de cuentos, don José María Sánchez Silva, que lo recogió don Vicente Escrivá (hijo); con el «Prisma» de guiones cinematográficos, don Vicente Escrivá; con el «Dial» de seriales radiofónicos, don Juan María Montilla; con el «Lar» de guiones de televisión, don Jaime de Armiñán; con el «Dux» de oratoria, don Blas Piñar, y con el «Corondel» de periodismo, don Pedro Gómez Aparicio.

Seguidamente fueron entregados los galardones a los escritores nuevos distinguidos: don Juan Torres Grueso, con el signo «Numen» de poesía; don Francisco Javier Cons Tobio, con el «Iris» de novela; don José López de Itona, con el «As» de biografía; doña Amparo Garzón, con el «Dolmen» de cuentos y el «Dial» de seriales radiofónicos, y doña Lucrecia Calvo, con el «Corondel» de periodismo. Todos los premiados fueron largamente ovacionados por los comensales.

A continuación, el director del Liceo de Escritores del D.O.C.E., don Alfonso de Castilla, pronunció unas palabras en las que glosó cómo se habían discernido los premios y la forma cómo éstos fueron concedidos por el jurado. Agradeció a todos el interés por el concurso y la asistencia al acto tan brillante que se estaba celebrando.

Por último, Cristina Montero dio un recital de poesías y en su honor actuaron varios alumnos del Liceo. — Cifra.

Centenario del nacimiento de Angel Ruiz y Pablo

Ciudadela (Menorca), 31. — En conmemoración del Centenario del nacimiento del escritor menorquín Angel Ruiz y Pablo, en el salón de actos del Círculo Artístico de Ciudadela, ha pronunciado una conferencia en lengua vernácula titulada «Orientaciones sobre el menorquinismo» el hijo de esta ciudad y gran polígrafo y filólogo don Francisco de Borja Moll Casanovas. — Cifra.

El director general de Enseñanza Media, en Levante

Castellón de la Plana, 31. — El director general de Enseñanza Media, don Angel González Alvarez, ha permanecido durante unas horas en Castellón, presidiendo, a últimas horas de la tarde de ayer, una reunión en el despacho del gobernador civil a la que asistieron los alcaldes de distintas localidades de la provincia.

El señor González Alvarez expuso a los reunidos el criterio del ministro de Educación Nacional en la concesión de subvenciones y créditos reintegrables para la creación de nuevos centros de enseñanza media oficial y no oficial, así como otros proyectos que tiene dicho Ministerio para intensificar la enseñanza en toda España. Después el director general fue revisando la situación de cada localidad de la provincia y sus posibilidades, dando como segura la construcción de un Instituto de Enseñanza Media en Castellón, por un presupuesto de 16 millones de pesetas, que tendrá una capacidad para mil alumnos.

Por último, comunicó que habían sido incluidas en el Plan de Enseñanza Media, las localidades de Almanzora, Lucena del Cid, Bachi y Viver.

Luego emprendió viaje a Valencia. — Cifra.

Las Fiestas de la Magdalena de Castellón

Presentación de la reina, señorita Mª Luisa Breva

Castellón de la Plana, 31. — En el salón de actos del Ayuntamiento se celebró ayer noche la presentación de la reina de las próximas Fiestas de la Magdalena, señorita María Luisa Breva Ferrer. Asistieron el alcalde de la ciudad, consejeros miembros de la Junta Central, damas de la ciudad y madrinas de los actores.

Pesquero español, abordado y hundido por un buque desconocido

PERECIO UNO DE LOS CATORCE TRIPULANTES

Las Palmas, 31. — El pesquero «Castillo de Santa Catalina» ha resultado hundido en abordaje, durante la noche del viernes, por un buque desconocido.

El «Castillo de Santa Catalina» era conocido en este puerto y las condiciones en que se ha efectuado este abordaje son de absoluto desprecio para la vida de los catorce tripulantes del pesquero que tuvieron que lanzarse al agua rápidamente, originando el hecho una fuerte indignación en los medios marítimos.

Se tiene la esperanza de que el buque causante del hundimiento y de la muerte de uno de sus tripulantes, sea localizado y pueda sufrir una ejemplar sanción. — Cifra.

Declaraciones del armador del buque

Puerto de Santa María, 31.— Como continuación a la noticia del hundimiento del pesquero «Castillo de Santa Catalina», que iba remolcado por el pesquero de Huelva «Peniche», se conocen nuevos detalles.

El «Castillo de Santa Catalina» era de la matrícula de Santander, pero tenía su base en Puerto de Santa María y pertenecía al armador de ésta, don Juan Hernández Navarro.

Hasta el momento aún no se sabe la identidad del mercante que lo abordó, según declaraciones del propio armador.

Gran motel en la costa lucense

Lugo, 31. — Un gran motel será construido en la costa lucense, después de los acuerdos tomados por la mancomunidad de alcaldes de la costa lucense y tras la visita realizada por estos a Madrid en donde se entrevistaron con el ministro de Información y Turismo, señor Fagra Iribarne. — Cifra.

AGASAJO AL JURADO DEL XXXIX FESTIVAL DE MUSICA CONTEMPORANEA

Madrid. — El ministro de Información y Turismo ha ofrecido un agasajo a los miembros del Jurado del XXXIX Festival de Música Contemporánea. En la fotografía aparecen, de izquierda a derecha, conversando durante dicho acto, el compositor Oscar Esplá, el ministro de Educación Nacional, señor Lora Tamayo, y don Manuel Fraga Iribarne. (Foto Cifra)

CASA VILARDELL

POR INVENTARIO

REALIZAMOS

todos los artículos

incluídas las más recientes Novedades, a

PRECIOS DE VERDADERA

LIQUIDACIÓN

CON EXITO extraordinario

continua la venta de prendas con el

50% de descuento

¡Visítenos, hallará auténticas OCASIONES!

RECUERDE que por las mañanas comprará mejor.

CASA VILARDELL

"57 AÑOS AL SERVICIO DE BARCELONA"

Vía Layetana, 49 y 51 - Hospital, 36 - Mayor de Gracia, 17 - Pl. Universidad, 5

Ministerio de Educación, Cultura y Deporte

LOS PROBLEMAS DEL VIETNAM

Binh Gia (Vietnam del Sur). — Un herido de las tropas gubernamentales espera ser evacuado, mientras otro es conducido al avión americano que lo trasladará al hospital. Esta escena fue tomada horas después de la sangrienta batalla entre fuerzas del Gobierno y los guerrilleros comunistas, por la ocupación de esta ciudad, habitada por refugiados católicos. (Foto Cifra)

(Viene de la 1.ª pág.)

Pausa en la tragedia vietnamita con motivo del nuevo año lunar

Saigón, 31. — La guerra y las preocupaciones políticas han cedido esta noche en la que los sudvietnamitas se disponen a dar la bienvenida al año nuevo lunar, con flores, fiestas y alegría.

Los terroristas comunistas del Vietcong han anunciado con este motivo un alto el fuego de cinco días, a partir de la medianoche de hoy, y las fuentes de información militar norteamericana señalan que las actividades han empezado ya a decrecer, habiéndose registrado solamente algunos pequeños incidentes.

El toque de queda ha sido levantado también para la noche de hoy y el día de mañana.

Pero, con precauciones

Sin embargo, los fuegos artificiales —delicia y acompañamiento obligado de todas las fiestas asiáticas— han sido prohibidos, porque darían una oportunidad demasiado buena a los terroristas para lanzar bombas de verdad en su substitución.

Los vietnamitas reciben ahora al «Año de la Serpiente», que empieza el 2 de febrero y dicen adiós al del «Dragón», que cuentan en su haber con desastrosas inundaciones, una pasmosa sucesión de golpes de Estado y el reforzamiento de la ofensiva del Vietcong.

Los astrólogos predicen que el año de la «serpiente» no será mucho mejor que su antecesor.

«Sólo en el del caballo, que viene detrás del de la serpiente, puede esperar el pueblo sudvietnamita que su horizonte se ilusione», dice el «Saigón Daily News». — EFE.

Y mientras «Pravda» dice...

Moscú, 31. — «Pravda», órgano del Partido Comunista, dice hoy que el deseo manifestado por el presidente norteamericano, Johnson, de un aumento de los contactos con los dirigentes soviéticos, «encontraría una respuesta positiva en Rusia».

Los contactos entre los estadistas norteamericanos y soviéticos pueden facilitar una oportunidad para un cambio de opiniones sobre los problemas de nuestro tiempo —dice «Pravda»— y agrega que el comercio es uno de los terrenos en que puede llegarse a un acuerdo y vuelve a repetir de nuevo que la Unión Soviética desea la paz.

De fuente diplomática digna de crédito se señala, sin embargo, que no se han iniciado negociaciones y que Johnson no ha sugerido la visita de dirigentes rusos a Estados Unidos, en su mensaje del estado de la Unión. Se añade también que el artículo de «Pravda», firmado «Observador» parece constituir una «deliberada expresión del deseo ruso de responder a las observaciones del Presidente en favor de una mejora de las relaciones entre los dos países».

La misma fuente sugiere que, posiblemente, los rusos pudieran estar tratando de «equilibrar las impresiones negativas creadas por anteriores comentarios de la prensa sobre el mensaje del estado de la Unión». Efectivamente, la prensa rusa había acusado a Johnson de sugerir la paz y continuar, al mismo tiempo, una «sucia» guerra en Indochina. — EFE.

La ayuda norteamericana a la R.A.U.

Dos senadores republicanos piden aclaraciones a Johnson

Washington, 31. — El senador por el Estado de Nueva York, Jacob K. Javits, ha pedido al presidente Johnson que se efectúe una discusión acerca de la política norteamericana respecto a la República Arabe Unida antes de que el Senado vote la continuación de la ayuda en materia de alimentos al régimen del presidente egipcio, Gamal Abdel Nasser.

EL ATEISMO TRAS EL TELON DE ACERO

DICE EL CARDENAL WYSZYNSKI: «600 MILLONES DE CATOLICOS, 3.000 OBISPOS Y 400.000 SACERDOTES CONTRA 100 MILLONES DE ATEOS»

Varsovia, 31. — El cardenal Wyszynski, primado de Polonia, ha dicho que el hombre moderno se encuentra atormentado por un mundo en el que se menoscaban sus derechos básicos a las libertades elementales.

En un discurso de cincuenta minutos de duración, pronunciado ante una muchedumbre que llenaba materialmente la iglesia de San Agustín, el primado sugirió que la próxima sesión del Concilio quizá pueda encontrar un remedio para el mundo moderno, y refiriéndose directamente a Polonia, manifestó que el Gobierno polaco había firmado y promulgado en el «Diario de las Leyes» las convenciones internacionales que garantizan la libertad de la enseñanza religiosa para los niños: «Han sido firmadas —dijo— por los representantes del Gobierno polaco, pero, ¡qué discrepancia existe entre la ley y la realidad!»

La persecución en Polonia

La Iglesia polaca se queja con frecuencia por la abolición, en 1961, de la enseñanza religiosa en escuelas estatales y también por las dificultades que se oponen para ir a misa a los jóvenes que asisten a escuelas oficiales de verano y por el cierre de los seminarios juveniles y de muchas escuelas conventuales.

Destacó la misión de la Iglesia para conseguir «el respeto al ser humano» y dijo que en esta lucha se enfrentaban 600 millones de católicos, 3.000 obispos y 400.000 sacerdotes, contra solo cien millones de ateos en todo el mundo. — EFE.

HOJA DEL LUNES
Redacción y Administración: RAMBLA CATALUÑA, 10

Johnson aparece por primera vez en público

Asistió a misa a temperatura bajísima

Washington, 31. — El presidente Johnson ha aparecido hoy por primera vez en público desde que ingresó en el hospital a consecuencia de un enfriamiento. El Presidente ha asistido a la «misa de rojo» celebrada en la Catedral católica de San Mateo.

La misa, que recibe su nombre del color de los ornamentos revestidos por el oficiante, se celebra anualmente al iniciarse el año judicial, y en ella se invoca la Bendición Divina para todos aquellos que están relacionados con la justicia.

Acompañaban al Presidente su esposa Lady Bird y su hija Lucy, de 17 años, que actualmente se instruye en la religión católica.

Johnson ha tenido que desafiar una temperatura muy por debajo de cero para asistir a la misa. Jack Valenti, secretario particular del Presidente, ha manifestado que éste ya no tiene tos y que todo ha vuelto a la normalidad. — EFE.

La O.U.A. y la conciliación del Congo

Ha invitado a Leopoldville y a los rebeldes

Nairobi, 31. — La Organización para la Unidad Africana, por conducto de la Comisión para la conciliación en el Congo que depende de ella, ha invitado a los representantes del Gobierno de Leopoldville y a los dirigentes rebeldes, a una reunión que tendrá lugar en Nairobi el próximo 12 de febrero, con el fin de «llegar a la reconciliación nacional».

MEDIDAS DRACONIANAS EN SIRIA

AL HAFEZ ORDENA LA INMEDIATA PRESENTACION DE 35 ACUSADOS

Figuran 22 hombres de negocios, 9 militares y 4 civiles

Damasco, 31. — El primer ministro sirio, general Amin al Hafez, ha ordenado a treinta y cinco personas, incluidos veintidós hombres de negocios cuyos bienes fueron confiscados el pasado lunes, que se entregaran a la justicia.

De no presentarse a las autoridades dentro de las próximas cuarenta y ocho horas, serán sometidos a un Tribunal especial militar. Varios de los buscados —según un portavoz del Ministerio del Interior— ya se han entregado, aunque su número no ha sido especificado.

Las confiscaciones de bienes fueron ordenadas en el curso de los tres días de huelga decididos por los comerciantes contra las medidas socialistas del Gobierno. Los veintidós comerciantes citados fueron acusados de incitar al desorden y de atentar contra las leyes de nacionalización decretadas por el Gobierno.

Entre las otras trece personas se incluyen nueve militares y cuatro civiles. En la orden que acaba de ser dada por el Gobierno se dice que cualquier persona, tratando de ocultar a los treinta y cinco acusados, será detenida a su vez y sus bienes también serán confiscados. EFE.

MUNDO BREVE

West Palm Beach (Florida), 31. — Kent Cooper, ex-director general de la agencia de información «Associated Press», ha fallecido en un hospital de esta localidad en las primeras horas de hoy, a la edad de 84 años.

* * *

Berlín, 31. — El que fue jefe de las «Juventudes Hitlerianas», Baldur von Schirach, ha sido operado con éxito de una afección ocular, en el hospital militar británico de esta ciudad. El estado de salud de von Schirach (que cuenta 57 años de edad) es satisfactorio. — EFE.

* * *

Roma, 31. — La población de las islas italianas de Lampedusa e Inosa, situadas al sur de Sicilia, boicoteará las elecciones locales, en tanto no consigan que se les provea de servicios sanitarios normales, suministro de agua, líneas telefónicas y otras instalaciones corrientes en los países civilizados, se informa hoy en esta capital.

Erhard, impresionado por lo tratado con Wilson

Conversaron 75 minutos

Bonn, 31. — A su regreso de Londres, el canciller Erhard ha declarado que se halla «profundamente impresionado» por lo tratado con el jefe del Gobierno inglés, Wilson, con quien conversó durante 75 minutos.

Sin embargo, el canciller dijo que él y Wilson no habían tratado en detalle ningún asunto en particular.

El jefe del Gobierno británico, Wilson, visitará Bonn en la primera semana de marzo. — EFE.

SEAT

SOCIEDAD ESPAÑOLA DE AUTOMOVILES DE TURISMO, S.A. (S.E.A.T.)

Ha entregado en el mes de diciembre de 1964
8.800 coches

La producción total de todo el año 1964 ha sido de:
76.500 coches

con un aumento sobre el año anterior del 57%

Las capacidades de producción previstas son:

año 1.965 120.000 coches
año 1.966 180.000 coches
año 1.967 210.000 coches

Coches producidos hasta la fecha:
325.000

AVISO - La SEAT agradece el gran interés demostrado por el nuevo modelo "850" cuyos preparativos de fabricación avanzan intensamente.

Oportunamente se anunciará la admisión de peticiones en la Prensa y se dará número de órden únicamente a las que se reciban a partir de la fecha que se fije en el citado anuncio.

Madrid, febrero de 1965

Ministerio de Educación, Cultura y Deporte

LOS PROPOSITOS DE LA MISION BRITANICA QUE VISITARA ESPAÑA

«CONFIAMOS ESTUDIAR DE PRIMERA MANO LOS IMPORTANTES CAMBIOS DE LA ECONOMIA ESPAÑOLA BAJO EL PLAN DE DESARROLLO»

«También trataremos con autoridades y organizaciones los medios de promover el comercio de ambos países»

Londres, 31. (Del corresponsal de EFE). En vísperas de su partida para España, los directivos de la importante misión comercial británica que visitará nuestro país la próxima semana han facilitado al corresponsal de la Agencia EFE las siguientes declaraciones:

«K. S. F. Corley, presidente de la Cámara de Comercio de Birmingham y que lo es también de la misión, dice en un mensaje personal a las autoridades y hombres de negocios españoles:

"Es un gran honor y privilegio para mí el presidir la delegacion comercial británica que llegará a Madrid el 31 de enero. Esta delegación, que va respaldada por las Cámaras de Comercio de Birmingham y de Londres, representa un amplio sector de la industria y el comercio británicos.

Gran Bretaña, el mejor cliente de los productos españoles

"Gran Bretaña es todavía el mejor cliente de los productos españoles, pero debemos intensificar nuestros esfuerzos para asegurar una mayor proporción del creciente mercado español.

"Celebraremos conversaciones con el Gobierno español y con las Cámaras de Comercio, industriales, banqueros, etcétera, en Madrid, Bilbao y Barcelona. Confiamos poder estudiar de primera mano los importantes cambios que se están produciendo en la Economía española bajo el Plan de Desarrollo del Gobierno, las oportunidades para la industria británica de participar en los proyectos del plan y las posibilidades de incrementar tanto las exportaciones como las importaciones británicas de España.

Deseo de intercambiar visitas

"Trataremos también con las autoridades españolas y con las organizaciones comerciales los medios de promover el comercio anglo-español, por medio del intercambio de visitas de grupos de hombres de negocios organizadas por las Cámaras de Comercio de ambos países.

"Nos congratulamos de esta oportunidad de reunirnos con nuestros compañeros españoles del comercio y estamos seguros de que la visita de esta delegación ayudará a reforzar las amistosas relaciones comerciales que felizmente han existido por tan largo tiempo entre nuestros dos países."»

«Nos congratulamos de renovar los contactos con viejos amigos»

Por su parte, H. F. Bibby, hablando en nombre de los miembros londinenses de la misión, ha dicho:

«Estamos en verdad encantados de unirnos a nuestros amigos de Birmingham en la misión comercial a España.

»Algunos de los miembros de la delegación tienen considerable experiencia del mercado español y sus compañías trabajan ya en España en asociación con intereses españoles. Consideramos que el contacto directo y personal entre hombres de negocios de ambos países es de especial interés en lo presente y nos congratulamos de la oportunidad de renovar contacto con viejos amigos de España y de hacer también nuevos amigos.

El gran papel de las Cámaras de Comercio

»Las Cámaras de Comercio pueden desempeñar un importante papel en el comercio en ambas direcciones, pues sus miembros son exportadores en unos casos e importadores en otros. Tenemos sumo interés en reunirnos con las Cámaras de Comercio españolas y examinar con ellas los medios de estimular el comercio anglo-español.»

TAMBIEN VIENE A ESPAÑA UN GRUPO DE DIPUTADOS ALEMANES

EN VIAJE DE ESTUDIOS Y VISITARAN DISTINTAS OBRAS REALIZADAS

Entre ellas, las de Guadalhorce-Bembezar realizadas con ayuda del Gobierno germano

Berlín, 31. (Del corresponsal de EFE, Torres CORDERO.) — Un grupo de doce diputados del Bundestag alemán se trasladará hoy a Madrid para realizar un viaje de estudios por España y conocer el desarrollo económico y social del país. Visitarán escuelas de formación profesional, instituciones del Seguro Social, Mutualidades Laborales, viviendas sociales, ciudades residenciales obreras, etcétera.

Mantendrán, asimismo, conversaciones con procuradores en Cortes.

Durante su estancia en la provincia de Málaga visitarán las obras de Guadalhorce - Bembézar, realizadas con ayuda económica del Gobierno alemán.

En Madrid se entrevistarán con el ministro secretario del Movimiento y con el secretario general de la Organización Sindical.

En este grupo de diputados alemanes figuran dos vicepresidentes del grupo parlamentario cristianodemócrata del Bundestag, un presidente de comisión del Parlamento y varios diputados expertos en cuestiones económicas y sociales.

Llegada a Madrid

Madrid, 31 — Una comisión de parlamentarios alemanes, compuesta por diecisiete miembros diputados de la democracia cristiana, ha llegado a las nueve de esta noche a Madrid, procedente de Francfort. En el aeropuerto de Barajas fueron recibidos en nombre del ministro secretario general del Movimiento, señor Solís Ruiz, por el delegado nacional de Prensa, Propaganda y Radio del Movimiento, señor del Moral, y por el delegado nacional de Asociaciones, señor Jordana; vicesecretario nacional de Obras Sindicales, señor Iglesias; presidentes del Sindicato de la Marina Mercante, señor Azcárraga, y del Sindicato de Agua, Gas y Electricidad, señor Suárez Cerda, y el señor Pérez de Sevilla, de la Secretaría General del Movimiento. Asimismo fueron cumplimentados por el ministro consejero de la Embajada de Alemania en Madrid, en nombre de su embajador, doctor Richard Breuer.

Esta comisión alemana permanecerá una semana en España, tres días en Madrid y el resto en Málaga, donde visitarán diferentes instalaciones sindicales, fábricas, obras de regadío del Guadalhorce y otras realizaciones. — Cifra.

EL MERCADO COMUN Y EE. UU.

Herter llega a Bruselas

TRATARA DE LIGAR LOS INTERESES AGRICOLAS DE NORTEAMERICA CON LOS DE LA COMUNIDAD

Bruselas, 31. — Christian A. Herter, negociador norteamericano, ha sido recibido con algunas reservas a su llegada a esta capital para participar en conversaciones destinadas a dar mayor rapidez a las «Negociaciones Kennedy».

Herter —que es el representante especial del presidente Johnson para las negociaciones comerciales— se reunirá mañana con los directivos del Mercado Común. La finalidad que persigue es conseguir que las «negociaciones» salgan del estancamiento en que se hallan desde hace dieciocho meses debido a los problemas agrícolas.

La misma postura europea de agricultura

«Oiremos todas las propuestas que tenga que hacer Mr. Herter, pero nuestra posición en lo referente a la agricultura continúa siendo la misma», se ha indicado de fuente allegada al Mercado Común.

Los europeos han propuesto a las naciones participantes en las negociaciones que congelen los subsidios que pagan a sus agricultores.

Los norteamericanos han recibido esta sugerencia con mucha frialdad en el pasado, por estimar que no da las necesarias garantías a los Estados Unidos. — EFE.

Papandreu irá hoy a Yugoslavia

Le acompaña el ministro griego de Asuntos Exteriores

Atenas, 31. — El primer ministro griego, Jorge Papandreu, marchará mañana a Belgrado para realizar una serie de conversaciones con los dirigentes yugoslavos.

Papandreu será acompañado por el ministro de Asuntos Exteriores, Stavros Cotopoulos, y se entrevistará en Yugoslavia, con Tito, el jefe del Gobierno, Stambolic y el ministro de Asuntos Exteriores, Koca Popovic

De fuente diplomática se dice en Atenas que es probable que la visita del primer ministro a Belgrado sirva para preparar el terreno para acontecimientos más importantes que han de tener lugar en la Península Balcánica. — EFE.

Los Estados Unidos, alarmados ante el déficit de la balanza de pagos

SE HABLA DE IMPONER UNA TASA DE CIEN DOLARES A LOS NORTEAMERICANOS QUE SALGAN AL EXTRANJERO

Y se espera que el Presidente mantendrá el impuesto del 15 por 100 por compra de valores extranjeros

Washington, 31. — La Administración Johnson —alarmada ante el déficit de la balanza de pagos— está considerando la posibilidad de imponer una tasa de cien dólares a los norteamericanos que viajen al extranjero.

El déficit se ha elevado a unos 3.000 millones de dólares (180.000 millones de pesetas) en el curso del pasado año. Ha sido menor que el de 1963, pero el flujo aumentó bruscamente durante los últimos meses del año.

El Presidente no ha tomado todavía ninguna decisión sobre ésta y otras medidas propuestas para controlar la salida de dólares, pero se espera que, en el curso de esta semana, envíe un mensaje al Congreso sobre el particular.

Si se establece el impuesto turístico, es seguro que el Gobierno se verá asediado por las compañías marítimas y aéreas, por las agencias de viajes y la industria hotelera.

Se cree también que el Presidente mantendrá el impuesto sobre inversiones en el extranjero, que aumenta en un quince por ciento los derechos de compra de valores extranjeros por norteamericanos.

Igualmente se espera que Johnson active un proyecto que le confiere autoridad para regular los empréstitos bancarios a corto plazo para extranjeros.

También se estudia la posibilidad de terminar con la autorización que permite a los turistas introducir artículos en el país, sin pagar derechos aduaneros, hasta un total de cien dólares. Sin embargo, las autoridades correspondientes temen que de adoptarse esta medida aumente considerablemente el contrabando.

Los turistas norteamericanos gastan al año 1.600 millones más que los extranjeros en este país.

HOY, ISABEL II INICIA SU VIAJE A ETIOPIA

DESPUES VISITARA EL SUDAN

Y el duque de Edimburgo irá luego a Australia y Malasia

Addis Abeba, 31. — La reina Isabel II de Inglaterra iniciará mañana una visita oficial a Etiopía, de ocho días de duración.

La reina, que viajará acompañada de su esposo, el duque de Edimburgo, realizará la primera visita oficial de un monarca británico a Etiopía, cuyo emperador, Haile Selassie, vivió en Gran Bretaña durante la ocupación de su país por los italianos.

La visita real finalizará el día 8 de febrero, en que la reina Isabel emprenderá viaje a Jartum para efectuar una visita oficial al Sudán de cinco días de duración.

Por su parte, el duque de Edimburgo, durante la visita de la reina al Sudán, se trasladará a Australia, con escalas en Karachi y Calcuta. Desde Australia, el duque se dirigirá a Sabah (Sarawak), Malasia y, posteriormente, a Thailandia y Nepal, desde donde regresará a Londres. — EFE.

Toros en América

Manizales, 31. — Cuarta corrida de Feria. Lleno completo. «El Cordobés», muy bien. Bien los diestros Paco Corpas y Curro Girón.

Gabino Aguilar estuvo bien en su primero y cumplió en el otro. — EFE.

EN FEBRERO...

¡precios mas bajos!

Todo cuanto ha quedado de nuestras fabulosas REBAJAS DE ENERO, *ha sido marcado a precios de inmensa oportunidad*

¡ECONOMICE comprando en febrero!

Mantenemos las ofertas hasta liquidar nuestros grandes surtidos

El Corte Inglés

Si desea adquirir SABANAS en pieza o confeccionadas de extraordinaria calidad, recuerde estas marcas:

DUENDE
BAILARINA
TIRANA
HILANDERA
GUILLERMO TELL
JAPONESA

CON EL PRESTIGIO Y LA GARANTIA DE...

CLIPER Publicidad

HILADOS Y TEJIDOS SERRA-OLLE, S.A.

DE VENTA EN TODOS LOS ESTABLECIMIENTOS DEL RAMO

Ministerio de Educación, Cultura y Deporte

Panorama internacional

TURNO PARA LOS PROBLEMAS EUROPEOS

NUEVAS GESTIONES, TRAS DEL INTERVALO DE LA MUERTE DE CHURCHILL Y ENTIERRO DE SUS RESTOS ● INICIATIVA FRANCESA ACFRCA DE LAS CUESTIONES PENDIENTES ● RUSIA SE INTERESA POR EL SUDESTE ASIATICO

Clausurado el plazo en blanco producido por la muerte de Churchill y entierro subsiguiente de sus restos, van a proseguir las gestiones para un arreglo de los problemas europeos, de los que han podido hablar en Londres con el «premier» británico, por separado, el presidente francés general De Gaulle, y el canciller alemán Erhard.

De Gaulle se afianza cada vez más en el papel, voluntariamente asumido, de personalidad descollante en Europa. Sus jugadas fuertes en la mesa de la alta política mundial, las va ganando todas, una tras otra; y aún no ha terminado de consolidar una operación afortunada, cuando ya se lanza con denodada resolución hacia nuevos objetivos.

La situación exterior le favorece. En el Continente, partido en dos mitades por el telón de acero, Francia es la única potencia que cuenta plenamente en dicho juego; Alemania tiene circudándole el cuello la argolla de la guerra perdida, de cuyas consecuencias aún no ha podido desasirse; y ninguna otra nación queda, cuyo peso específico pueda compararse al del Estado francés. La Gran Bretaña, que podría ser un rival peligroso, tiene su capacidad maniobrera muy limitada, por su íntima identificación con los Estados Unidos, su condición insular y su actual inestabilidad política.

Por otra parte, los Estados Unidos no acaban de acertar en su modo de enfrentarse con la situación europea y menos aún de dirigir al Occidente. Sus creaciones más importantes están en crisis. La Organización del Tratado del Atlántico Norte no pasó de ser desde su fundación una fuerza meramente defensiva, y en esta actitud ha permanecido hasta ahora, ya en paulatino desmoronamiento. Dejando pasar inactiva la formidable crisis del otoño de 1956 —en la que Rusia tan audaz e impunemente operó en Hungría—, Washington y la N.A.T.O. provocaron el fracaso de dicha política.

INICIATIVA FRANCESA CONTRA PASIVIDAD NORTEAMERICANA

De Gaulle ha tenido la gallardía de denunciar ese «statu quo» enervante, y de promover nuevos planes, distintos objetivos, nuevas estructuras políticas internacionales, con otras finalidades diferentes de las perseguidas hasta ahora. Para comenzar, recabó su independencia de acción, retirando la mayor parte de las fuerzas francesas que formaban parte de la N.A.T.O., creó su fuerza nuclear —despreciando la oposición de los otros «tres grandes»—, lanzó frente a las iniciativas fusionistas del Occidente europeo la idea de la «Europa de las Patrias», puso en marcha la teoría de una agrupación europea que comprendiera el Este hasta los montes Urales, reconoció a la China comunista, propugnó la neutralización de los territorios de la antigua Indochina, y promovió el pacto franco-alemán, tratando de asegurar para su gran política el soporte de la asistencia alemana, nacional, industrial y financiera.

Además, la iniciativa francesa ha sido única, mientras los Estados Unidos están sumidos en una permanente indecisión, sin prever nada para sustituir a los planes y creaciones superados, yendo a remolque siempre de lo que hagan o intenten hacer las potencias comunistas, para oponerse a ello, indefectiblemente. Y sin saber qué hacer con problemas como los del Sudeste asiático y el Congo, que eran perfectamente previsibles en sus comienzos, y han sido afrontados por Washington con tardías decisiones...

IDEAS FRANCESAS SOBRE ALEMANIA Y ORIENTE MEDIO

Ahora hay dos ideas impulsadas por Francia en el ágora de la discusión mundial, para el enfoque de los respectivos problemas: la primera se refiere a Alemania, clave del futuro europeo; fue propuesta en Bonn y aceptada en París; pide que se establezca una comisión integrada por EE. UU., Rusia, Inglaterra y Francia, y ponga en vigor los acuerdos de Potsdam, de reunificar al pueblo alemán, sobre la misma base que sirvió para llevar a buen fin el Tratado con Austria; la segunda, más reciente aún, propugna la solución de la enemistad existente entre los árabes y los judíos, mediante la creación de los Estados Unidos del Oriente Cercano, de carácter federal, que engloben a todas las naciones de dicha zona, árabes e israelíes.

Claro está que ambas iniciativas adolecen del mismo inconveniente: para que puedan prosperar, necesitan que otros las acepten y lleven a la práctica. Y es difícil que por ahora obtengan esas indispensables aceptaciones y cooperaciones activas.

KOSSIGUIN, AL VIETNAM DEL NORTE

Se anuncia la próxima visita del dirigente soviético Kossiguin —uno de los dos sucesores de Kruschef— al Vietcong, o Estado comunista del Vietnam del Norte. Al mismo tiempo, el nuevo Gobierno del Sur democrático denuncia lo que cree que es una conjura de Cambodia para entregar la entera Indochina al comunismo, mediante la instauración del neutralismo en toda la antigua colonia francesa del Sudeste asiático.

Ambas noticias aumentarán la confusión existente en los asuntos de dicha zona, ya de por sí bastante embrollada por la conspiración activa de los monjes budistas contra el orden público, la inestabilidad política del país, los frecuentes golpes de Estado y la marcha desastrosa de la guerra de guerrillas. El viaje de Kossiguin, ¿será un reto a Mao Tse Tung, valedor del cabecilla comunista del Vietnam del Norte, Ho Chi Min, impulsor de la guerra revolucionaria en el Sur? ¿Será, por el contrario, un acto de colaboración?

Ahora, el general Nguyen Khanh, de 37 años de edad, hombre fuerte del Vietnam del Sur, ha tomado las riendas del poder, y uno de sus primeros actos de Gobierno ha sido enviar al destierro a los tres dirigentes supremos de la subversión budista, y entre ellos al monje Tchich Tri Quang, ex amigo íntimo de Ho Chi Minh. El objetivo de dicha subversión es claro: llevar a su país a un grado tal de anarquía que haga imposible la lucha contra los guerrilleros comunistas. En esta turbia labor tienen eficaces ayudantes en todo el Occidente: el aparato «desiformador» que crea mediante la prensa y la radio la opinión pública. ¿Quién no recuerda la campaña que esos elementos desarrollan —unos y otros— contra el presidente católico Ngo Dinh Diem, hasta lograr la caída y asesinato del mismo y de su hermano, en el estío de 1963? Pero con esas espantosas «liquidaciones» no se produjo la «pacificación», ni el enderezamiento de la lucha contra el comunismo, ni la estabilidad de la República, sino todo lo contrario.

Que los «tontos útiles» del Vietnam quizá no sean tan tontos como aparentan en su actuación al servicio disfrazado del comunismo.

F. BARATECH

Periódico británico prohibido en Jordania

Por publicar falsas noticias sobre los árabes

Amman, 31. — El Gobierno jordano ha prohibido la circulación en el territorio del periódico británico «Jewish Observer». Los miembros de la empresa, los directores y la plantilla de periodistas han sido expulsados de Jordania.

Las razones dadas por las autoridades jordanas son que el periódico difundía propaganda israelí, y que daba noticias falsas al referirse a los países árabes. — EFE.

Gran sequía en Uruguay

ES LA MAYOR REGISTRADA DESDE 1942-1943

Se teme llegue a originar grandes perturbaciones en todo el país

Montevideo, 31. — Una gran sequía, la mayor que afecta al país desde la ocurrida en 1942-1943, preocupa seriamente a las autoridades. Afecta a las obras sanitarias del Estado, fábricas y a los grandes arrozales del Departamento de Treinta y Tres. Amenaza obras vitales para la marcha del país y a la mayor parte del territorio nacional.

Las fábricas de electricidad y teléfonos del Estado están sumamente preocupadas ante la reducción de las aguas del Río Negro, que pone en grave peligro la gran represa de Rincón del Bonete, que está disminuyendo su producción a razón de diez mil kilovatios por semana.

Inquietud en las autoridades

Las autoridades encargadas de de las obras sanitarias del Estado que proveen de agua potable a la nación, se han visto forzadas a tomar medidas de precaución en distintas zonas. En la parte que afecta a Montevideo, aun cuando el consumo ha alcanzado verdaderos «récords», de momento el suministro se mantiene normal, pero podría verse afectado si continúan bajando las aguas del río Santa Lucía.

En Treinta y Tres peligran 550 hectáreas de arroz, cuya cosecha ha sido calculada en unos veinte millones de kilogramos. Incluso fuerzas del Ejército trabajan en la zona para levantar represas al objeto de surtir de agua a las plantaciones y tratar de ponerlas a cubierto en tanto se producen las lluvias esperadas.

Según los informes técnicos, la sequía actual podría incluso superar a la de los citados años 1942-43, que ocasionó pérdidas por valor de varios centenares de millones.

La evaporación agrava la situación

La falta de lluvias se agrava por el crecido índice de evaporación, que ha alcanzado un nivel del 500 por 100, lo que hace más difícil la situación.

El fenómeno afecta también a Río Grande del Sur, en Brasil, y algunas provincias del litoral argentino. — EFE.

HOJA DEL LUNES
Redacción y Administración: RAMBLA CATALUÑA, 10

SEMANA VERDE INTERNACIONAL

Berlín. — El profesor Walter Hallstein pronunciando su discurso en la sesión de apertura de la «Semana Verde Internacional», en los terrenos de exhibición de Funktower. En primera fila aparecen Luebke y su esposa; Willy Brandt, Otto Bach y los ministros Pisani (francés) y Schelinnzer (austríaco). (Telefoto Cifra)

LA CRIA DE CHINCHILLAS GARANTIZADA

CIENTOS DE CRIADORES ESPAÑOLES HAN DEPOSITADO SU CONFIANZA EN REAL CHINCHILLA, S.A.

PORQUE,

REAL CHINCHILLA, S.A. LE GARANTIZA

- amplia información sobre la cría de chinchillas y su rentabilidad como negocio.
- la venta de animales de primera categoría -con sus correspondientes "pedrigrées"- seleccionados entre los mejores reproductores de los Estados Unidos.
- la instalación de los animales en el domicilio del criador y su instrucción en cuanto a la forma de atenderlos.
- el suministro de los alimentos más apropiados para el cuidado de su piel y su reproducción, los accesorios para su crianza y el material sanitario.
- la vida y fecundidad de sus chinchillas, reponiéndolas en caso de muerte o infecundidad.
- asistencia periódica técnico-veterinaria después de la venta, en el domicilio del criador y por personal especializado.
- la comercialización de las pieles en la bolsa de Nueva York.*

* Este es el verdadero negocio de REAL CHINCHILLA, S. A., y por ello su interés en proporcionarle únicamente animales de primera categoría, y asesorarle sobre su crianza y el cuidado de sus pieles, para que estas se valoren al máximo.

La chinchilla es un animal muy limpio, dócil, simpático y fácil de criar. Empleando únicamente 10 minutos diarios y en un espacio de tres metros se puede criar un grupo de seis hembras y un macho. Por ser limpios e inodoros por completo, puede instalarlos en su propia vivienda, en un cuarto cerrado, seco, con luz natural y sin corrientes de aire. Una hembra puede tener dos o tres partos anuales de dos o tres gazapos cada uno.

Inicie la cría de chinchillas bajo el asesoramiento de

REAL CHINCHILLA

Oficinas Centrales: París, 184 - Tel. 250 33 09 Barcelona
Delegaciones: Balmes, 4 - Tel. 2 03 38 Lérida
Mercaders, 11 - Tel. 1 67 00 Pamplona
Subdelegaciones: En todas las provincias españolas

miembro de la "NATIONAL CHINCHILLA BREEDERS OF AMERICA, INC."

Escriba solicitando más información y recibirá, gratuitamente, un magnífico folleto explicativo. Por favor, mencione este anuncio al cursar su petición.

HERMOSO BUSTO
HERMOSA MUJER
PILDORAS CIRCASIANAS «B»
Nueva fórmula
Beneficiosas para la salud
Venta en farmacias

No le gusta su trabajo actual?

En poco tiempo, sin necesidad de conocimientos especiales, puede Ud. cambiar de trabajo. Abrase un nuevo camino que le proporcionará un sueldo mayor, un trabajo agradable y las mejores colocaciones. Le ofrecemos una solución rápida, fácil y segura. Elija la rama que más le guste. Conviértase en un especialista, en TECNICO DIPLOMADO en cualquiera de estas ramas, estudiando en su propia casa una sola hora diaria, las fáciles y agradables lecciones ilustradas con innumerables dibujos y fotografías, del CURSO POR CORREO, que más le guste y le interese:

Cursos de MECANICA
Delineante Mecánico
Técnico Mecánico
Encargado Mecánico
Maestro Tornero
Maestro Ajustador
Maestro Fresador
Maestro Soldador
Técnico en Soldadura
Preaprendizaje

Cursos de DIBUJO
Delineante General
Dibujo Artístico
Dibujo Publicitario
Dibujo Comercial
Dibujo Humorístico
Dibujo Figurines
Dibujante General
Técnico Rotulista
Pintor Rotulista
Dibujante de Muebles

Cursos MOTOR Y AUTOMOVIL
Mecánico Automóviles
Mecánico Diesel
Técnico en Motores
Electricidad Automóvil

Cursos Tracción FERROVIARIA
Mecánico de Tracción
Electricista Tracción
Jefe Taller Tracción

Cursos de ELECTRICIDAD
Instalador Electricista
Montador Electricista
Técnico Electricista
Maestro Electricista

Cursos de CONSTRUCCION
Delineante en Construcción
Técnico de la Construcción
Maestro Albañil
Hormigón Armado
Topografía
Carpintería
Ebanistería
Decoración
Pintor Decorador

* Más de 100 Empresas nos tienen confiada la formación profesional de su personal. Condiciones especiales a empresas

* sólo por 60, 70 u 80 pesetas al mes.

¡Solicite folleto gratuito sin compromiso!

ceac
Aragón, 472 - Dpto. H-4
BARCELONA-13

UN SIMPLE SELLO DE CORREOS y este cupón puede ser el principio de una vida mejor para Ud. y para los suyos. ¡Mándelo HOY MISMO, pues a nada se compromete!

CEAC

Me interesa folleto de los Cursos:

DON
DOMICILIO
POBLACION Distrito Postal
PROVINCIA

ceac·ARAGON, 472 - Dpto. H-4 BARCELONA-13

CENTRO DE FORMACION PROFESIONAL Y TECNICA POR CORREO * AUTORIZADO POR EL MINISTERIO DE EDUCACION NACIONAL N. 54

Ministerio de Educación, Cultura y Deporte

TOQUE DE QUEDA EN AGUAS TERRITORIALES MALAYAS

LAS TROPAS GURJAS DEL EJERCITO BRITANICO COMBATIERON CONTRA LOS GUERRILLEROS INDONESIOS

Kuala Lumpur, 31. — El Gobierno de la Federación de Malasia ha ordenado un toque de queda en las aguas territoriales malayas y ha proclamado que son «zonas peligrosas» parte de los distritos de Tawau, al noroeste de Borneo.

Esto significa que personas carentes de documentación pueden ser atacadas a tiros por las fuerzas de Orden Público, ya que el Gobierno malayo considera que son inminentes nuevos desembarcos de guerrilleros indonesios en territorio malayo.

El toque de queda impuesto hoy es el de mayor importancia que se ha ordenado en Malasia, hasta ahora. — EFE.

Choque de los gurjas con guerrilleros indonesios

Kushing (Sarawak), 31. — Las tropas gurjas del Ejército británico han sostenido un combate con un grupo de sesenta guerrilleros indonesios en territorio de Sarawak, durante el día de ayer, dando muerte a varios de ellos. Las fuerzas gubernamentales sufrieron una baja, según fuentes militares en esta ciudad.

Se indica que este grupo ha sido el más importante que ha penetrado en territorios de Borneo perteneciente a Malasia en las últimas semanas. — EFE.

Falsa alarma

Kuala Lumpur, 31. — La policía malaya ha informado que los rumores acerca de un desembarco de guerrilleros indonesios en la costa occidental de Johore, al sur de la Península Malaya, eran, según todos los indicios, una «falsa alarma».

Una mujer informó ayer que había visto a seis indonesios armados en la región de Batu Pahat, a unos cien kilómetros al noroeste de Singapur.

Un portavoz de los Servicios de Seguridad malayos ha declarado que las investigaciones llevadas a cabo indicaban que no se había encontrado rastro alguno de un nuevo desembarco de guerrilleros indonesios en el país. — EFE.

HUELGA DE ESTIBADORES EN ESTADOS UNIDOS

EL CONFLICTO AFECTA A LOS PUERTOS DEL ATLANTICO Y GOLFO DE MEJICO

Dura 21 días y el mediador federal afirma haber conseguido progresos

Filadelfia (Estados Unidos), 31. — Una sesión de regateo, que ha durado diecisiete horas, para la solución de la huelga de los puertos del Atlántico y del Golfo de Méjico, ha terminado a primeras horas de hoy. El conflicto dura ya veintiún días y se informa que se han conseguido algunos progresos en lo referente a los problemas locales implicados en el mismo.

El mediador federal, John R. Murray, salió de la reunión iniciada ayer a la una de la tarde —para informar que se habían conseguido algunos progresos—, pero que «había que trabajar más todavía».

Los negociadores, representantes de la Asociación de la Marina Mercante, de Filadelfia, y de la Asociación Internacional de Estibadores, deben celebrar otra reunión a continuación para seguir discutiendo el problema.

Murray manifestó que —salvo las necesarias interrupciones para comer— los negociadores habían estado trabajando todo el tiempo. — EFE.

Duras críticas contra Brandt

Por lo manifestado a Dean Rusk

Bonn, 31. — El Gobierno de Bonn «nunca podrá aceptar» una política dirigida a la Europa oriental que no promueva la reunificación alemana, ha declarado el jefe de prensa de la República Federal, Guenther von Hase.

El comentario de von Hase se refería a un memorándum facilitado al secretario de Estado norteamericano, Dean Rusk, por el alcalde de Berlín, Willy Brandt, sin la aprobación de Bonn.

Brandt ha sido acremente criticado por ello, ya que en el memorándum sugiere —según se informa— un «plan Marshall» para las naciones del bloque comunista. — EFE.

CONVERSACIONES DE TSHOMBE Y EL MINISTERIO INGLES DE A. E.

EL JEFE DEL GOBIERNO SE DECLARA DISPUESTO A HABLAR CON LOS REBELDES

Ha sido expulsada de El Cairo la misión diplomática congoleña

Londres, 31. — Moisés Tshombe, jefe del Gobierno congoleño, después de asistir a los funerales de Churchill, ha sostenido una serie de conversaciones en el Ministerio de Asuntos Exteriores británico.

En una conferencia de prensa, el dirigente congoleño declaró que la rebelión en su país estaba circunscrita ahora a una zona pequeña de la parte oriental del país y que más de 14 millones de su población, que es de 15, se mantiene leal al Gobierno del Congo.

Añadió que su gabinete estaba dispuesto a negociar con los rebeldes tan pronto como depongan sus armas y que se concedería amnistía total para aquellos que no fueran responsables de crímenes. — EFE.

Llegada a Bruselas

Bruselas, 31. — El primer ministro congoleño, Moise Tshombe, ha llegado esta noche a Bruselas, procedente de Londres, donde ayer asistió a los funerales de sir Winston Churchill.

Tshombe iniciará mañana conversaciones con los miembros del Gobierno belga, incluido el ministro de Asuntos Exteriores, Paul Henri Spaak. Estas conversaciones versarán sobre los problemas financieros y económicos pendientes entre el Congo y Bélgica. — EFE.

La Embajada congoleña, expulsada de El Cairo

El Cairo, 31. — El Gobierno de la República Arabe Unida ha ordenado al encargado de Negocios del Congo (Leopoldville) en la capital egipcia que suspenda sus actividades diplomáticas y regrese a Leopoldville junto con los restantes miembros de la embajada congoleña, según informa el periódico cairota «Al Ahram».

Un periodista ruso acusado de espionaje

Leopoldville, 31.—El periodista ruso Nicolás Jojolof, detenido por la policía desde el viernes y acusado de espía, ha declarado la huelga del hambre, según se afirma en fuentes dignas de crédito.

En las mismas fuentes se dice que Jojolof, corresponsal de «Izvestia», se ha negado a comer desde su llegada a Lufungula, donde la policía le tiene custodiado con el fin de interrogarle.

Al parecer, el Gobierno se dispone a expulsarlo, pero antes desea hacer un estudio completo de su caso.

Después de los funerales de Churchill

PRECAUCIONES, EN EL AEROPUERTO, PARA PROTEGER EL REGRESO DE LA DELEGACION SOVIETICA

La tumba del ex premier, objeto de peregrinación

Londres, 31. — Estrictas precauciones de seguridad se han adoptado hoy en el aeropuerto de Londres cuando los miembros de la delegación soviética que han asistido a las exequias fúnebres de sir Winston Churchill emprendió viaje en avión de regreso a Moscú.

Numerosos miembros del personal de la Embajada soviética en Londres y agentes de la policía han escoltado a Konstantin Rudnef, viceprimer ministro soviético y al mariscal Iván Konief, hasta el pie del avión «Iluyshin», de fabricación rusa, en el que han emprendido viaje de regreso a la capital soviética.

Fueron despedidos por el tercer representante ruso en los funerales de Churchill, Alexander Soldatof, embajador de la Unión Soviética en Londres. — EFE.

El accidente de la tía de la Reina

Bedford (Inglaterra), 31. — La duquesa de Gloucester, de 63 años de edad, y tía de la reina de Inglaterra, herida con el duque, su esposo, cuando su coche se salió de la carretera al norte de Londres, al regresar de los funerales de Churchill, sufre rotura de un brazo, aunque su estado es satisfactorio.

El duque, de 64 años de edad, fue dado de alta anoche, después del accidente, y el conductor del vehículo, William Perater, sufre fractura de la nariz, mientras que el ayuda de cámara que los acompañaba, Eric Brown, la de un brazo. — EFE.

Peregrinación a la tumba

Bladon (Inglaterra), 31. — Se ha iniciado una peregrinación a la tumba de sir Winston Churchill, al día siguiente al de su inhumación.

Sobre ella, el viento agita la cinta sujeta a la corona ofrendada por Lady Churchill, en la que puede leerse: «A mi querido Winston. Clemie».

ANTE LA PRESCRIPCION DE LOS DELITOS NAZIS

EL FISCAL GENERAL DE HESSE PIDE SE PRORROGUE EL PLAZO

Bonn, 31. — El doctor Fritz Bauer —fiscal general del Estado de Hesse— ha pedido que se amplíe el plazo de prescripción para la persecución de los crímenes de guerra, que termina el próximo día 2 de mayo.

En una entrevista concedida al periódico pro gubernamental «Rundschau am Sonntag», Bauer ha manifestado que no podía comprender la insistencia del ministro de Justicia, Ewald Bucher, en que la prolongación sería inconstitucional.

El doctor Bauer —judió y antiguo internado en un campo de concentración— ha sido una de las personalidades más enérgicas en la persecución y había dicho que muchos crímenes de guerra no habían sido resueltos todavía.

También el ministro de Justicia

Bonn, 31. — El ministro occidental alemán de Justicia, Ewald Bucher, ha indicado que los aliados serán los responsables si cualquier criminal nazi se escapa a la acción de la justicia cuando la fecha tope para el procesamiento de criminales de guerra expire en el próximo mes de mayo.

Formuló su declaración durante una breve alocución por radio. — EFE.

El mayor cohete para observaciones espaciales

Tokio, 31. — Japón ha lanzado hoy el cohete «Lambda-111-2», el mayor de los creados hasta ahora para observaciones espaciales, desde el centro de Kagoshima, en la isla de Kiushu.

El cohete, de cerca de 19 metros y tres elementos, alcanzó una altura de 992 kilómetros y cayó en el Pacífico, al nordeste de las islas Marianas, a unos 1.800 kilómetros al sudeste de Kiushu después de un vuelo de 19 minutos.

Los instrumentos instalados a bordo han transmitido datos sobre la refracción de la luz, conducción de ondas electrónicas y el reenvío de ondas de radio productoras de ruido al centro espacial. — EFE.

Fuerza, Agilidad, Energía...

Doctor asesor facultativo: F. PERELLÓ JOVER COL. Nº 2018 Autorizado Minist. Educ. Nal. 100-II CENSURA SANITARIA 27-C

DESARROLLO MUSCULAR con toda confianza desde cualquier lugar de España,

Pida Folleto Gratis HOY MISMO

Grueso o delgado, joven o mayor, será bien atendido. Nuestros métodos individuales son indicados en TODAS LAS EDADES para la CONSERVACION física, el MEJORAMIENTO físico y el DESARROLLO muscular.

Se pueden practicar a cualquier hora del día (mañanas o tardes) desde la intimidad de su hogar o residencia, con...

Solo 15 minutos diarios

SIN MOLESTIAS - SIN DESPLAZAMIENTOS ANCHAS ESPALDAS - HOMBROS ROBUSTOS TORAX BIEN FORMADO - VIENTRE Y CINTURA PROPORCIONADOS.

SIN GASTOS NI COMPROMISOS

Por alejado que viva solicite amplia información. enviando HOY MISMO este Cupón.

CORTE O COPIE ESTE CUPON

RECORTE Y ENVIE ESTE CUPON

Sr. DIRECTOR: Envíeme SIN GASTOS NI COMPROMISOS. amplia información de sus Métodos

Sr. .....
Calle .....
Ciudad .....
Provincia .....

20X60

Dirijase a: sansón institut Apart. Corr 8047 BARCELONA

MUEBLES limba

NOVIOS: No dejen de visitarnos. Su presupuesto quedará resuelto con nuestros fabricados sin competencia. Facilidades pago.

ROSELLON 304 - JUNTO GRAL. MOLA

En estos días...

LIQUIDAMOS cuanto quedó de la

VENTA POSBALANCE

Queremos darle salida a todo mediante nuevas y aún mayores rebajas

Por ejemplo, una magnífica calidad de lana que en la Venta Posbalance ya estaba rebajada a 195 pesetas la liquidamos ahora al precio único de 115. Y surach y esterillas, también de magnífica calidad, ya rebajados a 49 pesetas, ahora se liquidan a 29.

Y así los demás artículos sobrantes de nuestra famosa Venta Posbalance.

Para señoras, niñas, jovencitas, el bebé... Para caballeros, niños, muchachos... Y para el hogar.

RETALES de calidad superior

Se rebajan de nuevo para esta liquidación final

JORBA PRECIADOS

Ministerio de Educación, Cultura y Deporte

El rezo en el hogar es un medio poderoso para atraer sobre el mismo las bendiciones del Cielo, necesarias para el justo y pacífico desarrollo y progreso de la vida de familia y sobre todo para procurar y fomentar su unión basada en su vida sobrenatural.

De aquí que acertadamente el lema y tema de la Cruzada que promueve el P. Peyton sea: "La familia que reza unida permanece unida".

Extracto de la exhortación Pastoral del Arzobispo de Barcelona

GRAN CONCENTRACION
DOMINGO 28 DE FEBRERO
Avda. Generalísimo, a las 4'30 tarde
(Carretera de Sarriá)

HABLARA EL PADRE PEYTON, C.S.C.

CRUZADA DEL ROSARIO EN FAMILIA

Colaboración de RUESCAS - Mc CANN ERICKSON, S. A.

Ministerio de Educación, Cultura y Deporte

VIDA PERIODISTICA

LA FESTIVIDAD DE SAN FRANCISCO DE SALES

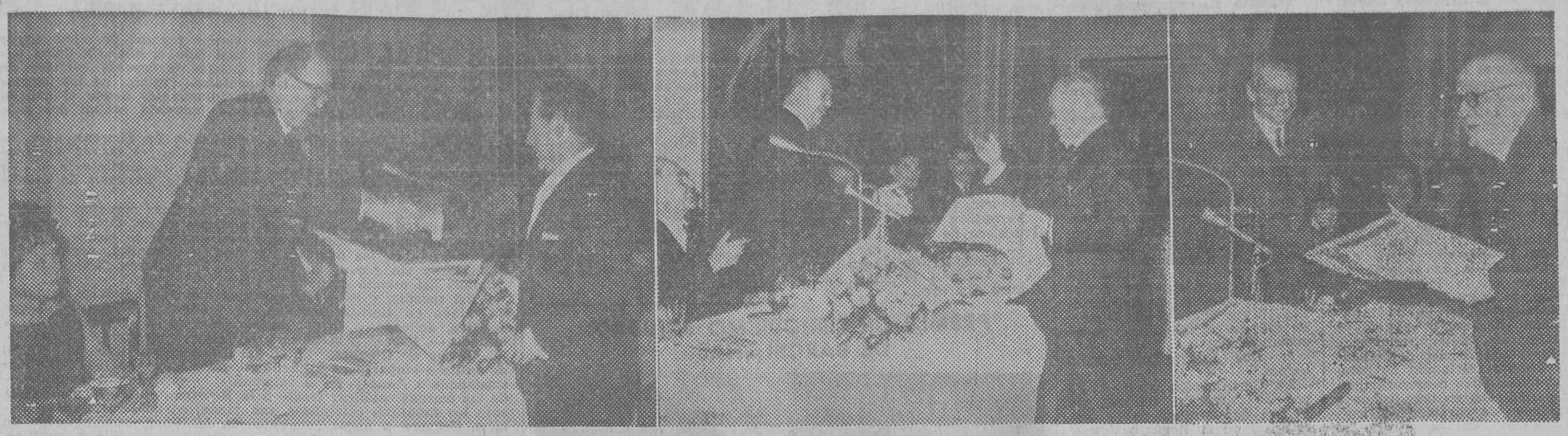

De izquierda a derecha: el director general de Información, señor Robles Piquer; el subdirector general de los Servicios de Información de la Dirección General de Prensa, señor Bugeda, y el delegado provincial del Ministerio de Información y Turismo, señor Camacho y de Ciria, entregando, respectivamente, los Premios de Periodismo «Eugenio d'Ors», «Peris Mencheta» y «Narciso Masferrer», otorgados por la Asociación de la Prensa a nuestros estimados compañeros don Manuel del Arco, don Alberto Escofet y don Ramón Torres Casanovas. (Fotos Soteras)

ACTOS EN HONOR DEL SANTO PATRON

Organizados por nuestra Asociación de la Prensa, se celebraron, el pasado viernes, festividad de San Francisco de Sales, brillantes actos en honor del glorioso Patrón de los periodistas. Para presidirlos llegaron ex profeso de Madrid, el director general de Información, don Carlos Robles Piquer, ostentando la representación del ministro, señor Fraga Iribarne, y el subdirector general de los Servicios de Información de la Dirección General de Prensa, don José Bugeda, en nombre del director general, señor Jiménez Quílez.

En la parroquia titular se dijo, a las diez y media de la mañana, una misa de réquiem por el eterno descanso de las almas de los periodistas fallecidos durante el pasado año, don Raúl M. Mir Comas, don Alejandro Bellver Sanchís y don Francisco Aldaz Reluy. Concurrieron a la piadosa ceremonia los miembros de la Junta directiva de la Asociación de la Prensa, familiares de los compañeros fallecidos y miembros de la referida Asociación. Ofició el piadoso acto el reverendo padre José Vilaró.

Solemne oficio en la parroquia titular

Siguió, a los doce y media, en el propio templo, un solemne oficio, al que asistieron periodistas y familiares, así como numerosos fieles.

La presidencia estaba integrada por el general jefe de Ingenieros de la IV Región, S. A. R. infante don Luis Alonso de Baviera, en representación del capitán general de Cataluña; el señor Bugeda, en nombre del director general de Prensa; presidente de la Asociación de la Prensa, señor Martínez Tomás; vicesecretario del Gobierno Civil, señor Gómez Quintana; delegado provincial del Ministerio de Información y Turismo, señor Camacho; concejal del Ayuntamiento, señor Torres Cáceres; reverendo padre Cunill, por el arzobispo; vicepresidente de la Asociación de la Prensa, señor Santa Marina; secretario de la misma entidad, señor Martín Monforte, vocales señores Clapera, Martín del Olmo y Aliaga, entre otras representaciones periodísticas.

Ofició el vicario coadjutor, don Magín Gasull, asistido por los reverendos Celestino Castany y Fernández Muñoz.

El reverendo padre Francisco de Asís Camps, que fue párroco de dicha iglesia durante nueve años, hizo el panegírico del Santo.

Finalizada la misa, los asistentes veneraron la reliquia de San Francisco de Sales, que se guarda en aquella iglesia parroquial.

ALMUERZO DE HERMANDAD EN EL HOTEL AVENIDA PALACE

El presidente de la Asociación de la Prensa, don Antonio Martínez Tomás, en un momento del discurso pronunciado durante el almuerzo de hermandad, en el que glosó la significación de los actos celebrado con motivo de nuestra festividad patronal, así como la personalidad de los periodistas galardonados este año con los premios instituidos por dicha Asociación. Debajo, un aspecto del gran salón del hotel Avenida Palace, en el transcurso de la animada fiesta. (Foto Soteras)

La tradicional comida de hermandad

En el hotel Avenida Palace tuvo efecto, a las dos y media de la tarde, el tradicional banquete de hermandad, fiesta de compañerismo que agrupa en acto de camaradería y confraternidad a todos los profesionales del periodismo barcelonés y sus esposas.

Constituyeron la presidencia, el presidente de la Asociación de la Prensa, señor Martínez Tomás; director general de Información, señor Robles Piquer; subdirector general de los Servicios de Información de la Dirección General de Prensa, señor Bugeda; vicepresidente de la Diputación, señor Ribas Seva. delegado provincial del Ministerio de Información y Turismo, señor Camacho; director de «La Vanguardia», señor Echarri; concejal del Ayuntamiento, señor Torres Cáceres; director de «El Noticiero Universal», señor Manegat; vicepresidente de la Asociación de la Prensa, señor Santa Marina; director de «La Prensa», señor Ramos Moreno; director de «Diario de Barcelona», señor Castillo; director de «Solidaridad Nacional», don José Ramón Alonso; delegado de servicios de Régimen Interior y Relaciones Públicas, señor Bassols, y las señoras de Martínez Tomás, Camacho, Ramos Moreno y señorita Manegat.

Palabras del señor Martínez Tomás

A la hora del café, pronunció el señor Martínez Tomás unas palabras de salutación a los reunidos, y de modo especial a los señores Robles Piquer y Bugeda.

Puso de manifiesto la hermandad existente entre los periodistas barceloneses que se reunían en aquel acto de compañerismo, en el que se iba a hacer entrega de los premios concedidos anualmente por la Asociación de la Prensa, que en esta ocasión han correspondido: el premio «Eugenio d'Ors» a la labor firmada, a don Manuel del Arco Alvarez; el «Peris-Mencheta», a la labor anónima de don Alberto Escofet Ordaz; y el «Narciso Masferrer», de periodismo deportivo, a don Ramón Torres.

El señor Martínez Tomás indicó a continuación, que este último año se había dado un paso de gigante en la dignificación de la profesión periodística, gracias a la labor realizada por el equipo que capitanea el señor Fraga Iribarne. Finalmente señaló que este año se cumplen los diez años en que la HOJA DEL LUNES pasó a pertenecer a los periodistas, que le han dado un extraordinario empuje y difusión, como nunca había tenido, evidenciándose, por otra parte, cómo los periodistas se hallan plenamente capacidados para la administración de un periódico.

Intervención de los señores Bugeda y Robles Piquer

Seguidamente, el señor Bugeda transmitió un cordial saludo del director general de Prensa, don Manuel Jiménez Quílez, quien, por obligaciones ineludibles de su cargo no había podido venir a Barcelona. Dijo que este último año ha sido muy importante en el proceso de profesionalización de la Prensa, que ha de llegar todavía más lejos. Añadió que los instrumentos jurídicos creados por el Ministerio, no serán eficaces si los periodistas no saben usar de ellos, sin esperar a que lo haga la Administración. Finalmente expresó su confianza de que los periodistas barceloneses sabrán hacerlo así, en este proceso prometedor y apasionante.

Asimismo el señor Robles Piquer se congratuló del espíritu de hermandad de los periodistas barceloneses, y expresó el deseo de que estos sentimientos continúen en el futuro, y que el espléndido panorama que ofrece HOJA DEL LUNES se prolongue, para atender debidamente las necesidades asistenciales de la Asociación de la Prensa.

Añadió que el ministro señor Fraga Iribarne le había encargado que expresase su felicitación a los periodistas de nuestra ciudad, y el deseo de que continúen trabajando por nuestra patria, henchida de mejores soluciones para el porvenir. «Nos esperan dijo— tiempos delicados y difíciles en la aplicación de la nueva Ley de Prensa, y sólo la unión de los periodistas, ha de permitir un trasvase de opiniones útiles al servicio de España.»

Terminados los discursos se procedió a la entrega de los premios de la Asociación de la Prensa, que recogieron personalmente los compañeros señores Del Arco, Escofet y Torres, entre prolongados aplausos de todos los presentes.

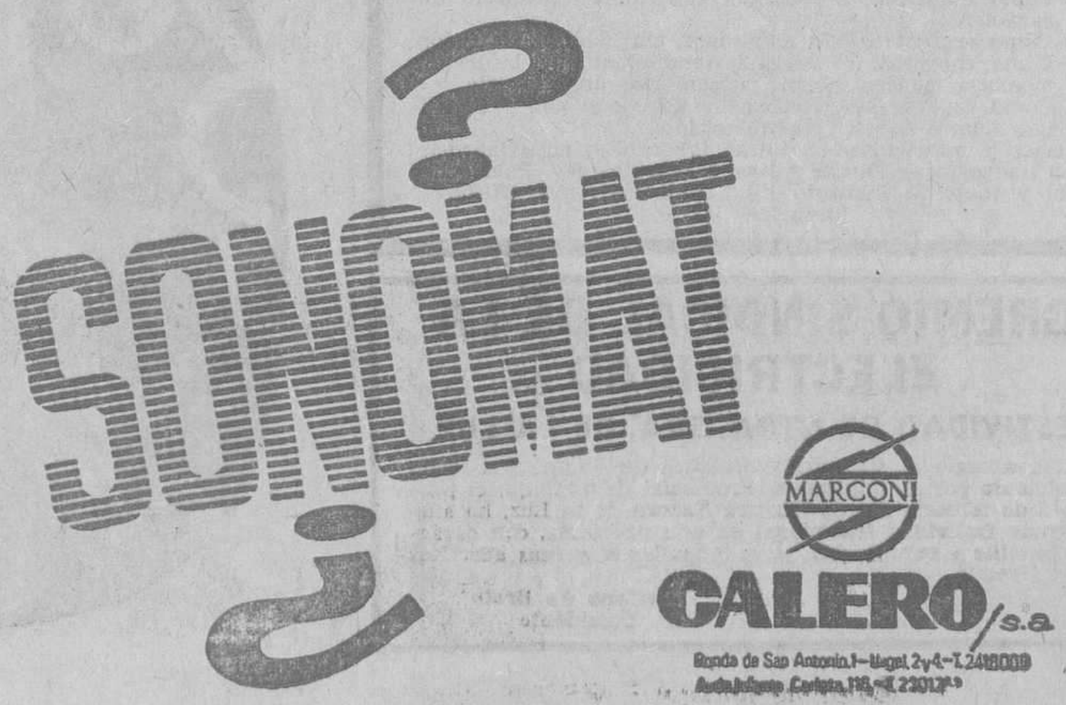

Ministerio de Educación, Cultura y Deporte

La renovación del carnet de periodista

NORMAS DICTADAS POR LA FEDERACION NACIONAL DE ASOCIACIONES DE LA PRENSA

Iniciada en todas las Asociaciones de la Prensa la tramitación de los expedientes relativos al nuevo carnet profesional de periodista activo, el presidente de la Federación Nacional de Asociaciones de la Prensa de España hace públicas las siguientes normas para la obtención del referido carnet:

«El Estatuto de la Profesión Periodística dispone (artículo 2º) que "se considerará periodista en activo, con derecho a obtener el carnet que le acredite como tal, a quien, cumplidos los requisitos del artículo anterior (estar en posesión del título profesional y hallarse inscrito en el Registro Oficial de Periodistas) y, en general, los exigidos en la legislación de Prensa e Imprenta, realice profesionalmente tareas de información literaria o gráfica, ya sea impresa, radiada, televisada o cinematográfica, o desempeñe un trabajo retribuido de difusión informativa o asesoramiento periodístico en organismos o entidades de carácter público", añadiendo (artículo 6.º) que "el carnet profesional, indispensable para el ejercicio activo del Periodismo, será expedido a favor de quienes reúnan los requisitos formales establecidos en el artículo 2.º y (artículo 17.º) que "todos" los periodistas en activo deberán ser miembros de la Federación Nacional de Asociaciones de la Prensa de España, a través de las respectivas Asociaciones federadas.»

A tenor de lo expuesto, procede detallar los requisitos que califican la aludida condición de periodista en activo, y en tal sentido se estiman como tales los inscritos en el Registro Oficial de Periodistas que se encuentren en alguno de los siguientes supuestos:

a) Los que figuren en nómina como director, subdirector, redactor jefe, jefe de Sección o redactor en periódicos, diarios, revistas de información general, agencias de noticias y en servicios informativos de emisoras de radio, televisión o noticiarios cinematográficos con una retribución fija mensual no inferior a la que para los redactores hayan establecido las correspondientes Reglamentaciones Nacionales de Trabajo o, en su caso, los convenios colectivos de ámbito nacional, y para los directores, con la remuneración señalada en el artículo 30 del Estatuto de la Profesión Periodística.

b) Los corresponsales acreditados en el extranjero por cualquier medio informativo español, siempre que se acredite que perciben una retribución fija mensual no inferior a la de un redactor.

c) Los colaboradores fijos de carácter periodístico en un medio informativo que tengan estipulada una retribución mensual no inferior al sueldo mínimo de un redactor, sin perjuicio de que, en aquellos casos en que se sospeche la realización por los mismos de tareas específicas de redactor, la Federación, a través del Sindicato de Prensa, Radio, Televisión y Publicidad, plantee tales situaciones ante el organismo administrativo y jurisdiccional correspondiente.

d) Los que realicen habitualmente tareas profesionales de periodista, aún sin figurar en plantilla ni estar ligados por contrato, en alguna o algunas empresas informativas siempre que en éstas, en su totalidad, estén remunerados por la percepción de ingresos anuales que representen un promedio mensual no inferior a la correspondiente a los redactores, establecida por la Reglamentación Nacional de Trabajo o los convenios colectivos de ámbito nacional.

e) Los que desempeñen un trabajo retribuido de difusión informativa o asesoramiento periodístico en organismos o entidades de carácter público siempre que el cargo o función tengan un carácter profesionalmente periodístico y con la condición de que su remuneración no sea inferior a la de un redactor.

En cualquiera de los supuestos anteriores serán condiciones indispensables no realizar funciones publicitarias de ninguna clase ni tener atribuidas facultades administrativas en la empresa informativa de que se trate.

La solicitud del carnet de periodista activo se formulará en la respectiva Asociación de la Prensa mediante instancia dirigida al presidente de la Federación Nacional de Asociaciones de la Prensa de España, en modelo oficial, a la que se acompañará:

1.º Dos fotografías tamaño carnet.

2.º Certificación expedida por la Dirección General de Prensa creditativa de la inscripción en el Registro Oficial de Periodistas.

3.º La documentación correspondiente a cada uno de los supuestos antes enumerados y que será la siguiente:

a) Para los directores, testimonio auténtico del contrato entre el director y la empresa ajustado a las prescripciones del artículo 30 del Estatuto del Periodista, que podrá ser sustituido por certificado de la Dirección General de Prensa del registro de dicho contrato.

Para el resto de las categorías de la profesión periodística, certificación expedida por el representante legal de la empresa, con el V.º B.º del director, en la que se acredite la inclusión en nómina del interesado y su remuneración fija en su cuantía y periódica en su vencimiento.

b) Testimonio auténtico del contrato entre el corresponsal y la empresa informativa.

c) Declaración documentada de la labor periodística realizada y justificación de la remuneración mensual estipulada, que deberá hacerse mediante la presentación de las liquidaciones correspondientes al impuesto sobre Rendimientos de Trabajo Personal. Transitoriamente la Federación podrá acordar la sustitución de esta justificación por una investigación directa.

d) Declaración documentada de la labor periodística realizada en el período anual anterior a la solicitud, y justificación de las remuneraciones percibidas de las distintas empresas informativas durante dicho período, que deberá hacerse mediante la presentación de las liquidaciones correspondientes al impuesto sobre Rendimiento de Trabajo Personal. También transitoriamente la Federación podrá acordar la sustitución de esta justificación por una investigación directa.

e) Declaración documentada de la labor periodística realizada, a la que deberán acompañarse los documentos que en cada caso estime necesarios la Federación Nacional.

4.º Declaración jurada sobre la no concurrencia de los supuestos negativos de realización de funciones publicitarias o de facultades administrativas antes mencionadas.

Las Asociaciones de la Prensa remitirán toda la documentación, con su informe, a la Presidencia de la Fedración de Asociaciones de la Prensa de España, en donde se constituirá una Comisión encargada de la tramitación de estas solicitudes.

La Presidencia de la Federación de Asociaciones de la Prensa notificará la resolución oportuna, contra la cual cabe recurso en alzada ante el Ministerio de Información y Turismo, agotando previamente la vía sindical.

Los periodistas que, inscritos en el Registro Oficial, no reúnan las condiciones de profesionalidad activa antes enumeradas deberán integrarse a los efectos representativos, en la Federación Nacional de Asociaciones de la Prensa, a cuyo fin dirigirán la correspondiente solicitud en modelo oficial al presidente de la misma, acompañada de la certificación mencionada bajo el número 2.

Madrid, 29 de enero de 1965 Festividad del Patrono San Francisco de Sales.

El presidente de la Federación Nacional de Asociaciones de la Prensa.» Firmado: Pedro Gómez Aparicio.

No cambia el número del Distrito Postal

La Administración Principal de Correos nos comunica:

«Siendo ya numerosas las empresas comerciales e industriales que se dirigen a esta Principal de Correos solicitando aclaración a un supuesto cambio del número del Distrito Postal, y ante la inexactitud de tal cambio y dado el carácter perturbador que reviste este rumor, se hace preciso advertir al público que no hagan caso alguno a las indicaciones telefónicas que reciban sobre este particular, ya que los distritos postales actuales son inalterables.»

PREMIO DE PERIODISMO «CIUDAD DE BARCELONA»

Nuestros queridos compañeros don Félix Tejada Martón (izquierda) y don José María Cadena Catalán, a quienes ha sido otorgado, conjuntamente, el Premio de Periodismo «Ciudad de Barcelona» 1964, por su colección de artículos publicados en «Diario de Barcelona». A las muchas felicitaciones que con tan grato motivo vienen recibiendo ambos redactores del decano de los rotativos españoles, HOJA DEL LUNES une su más cordial y efusivo parabién

THE GENTLEMAN SAINT

por LUYS SANTA MARINA

Los alpes saboyanos forman verdes regazos de clima suave entre las cimas, blancas durante casi todo el año. Un dulce paraíso norteño, con manchas de bosque o bosques corridos de encinas, hayas y abetos en las montañas; frutales en los huertos de las orillas de los lagos, pastos abundantes donde el ganado vacuno tiene sus delicias y nace la industria capital del país, la quesera.

En uno de estos valles, en el castillo de Thorens, nace en 1567, de noble abolorio, Francisco de Sales, el mayor de trece hermanos, noble, y lo que es más, de clara inteligencia y fino espíritu. Este cúmulo de circunstancias le sirvieron de mucho en su vida de trabajo y estudio.

La cuidadosa educación familiar, las finas maneras que desde la cuna le rodearon y una, podríase decir, virtud serena y alegre, una natural sencillez que sólo —o por lo menos con más frecuencia— en los nobles auténticos se encuentra, depuraron y aquilataron sin sentir, su espíritu y le abrieron fácilmente los caminos del mundo que rodeábale.

Así sucedió, y no es de extrañar que aquel hidalgo campesino criado en tierras secularmente familiares — con ese toque decisivo, delicado y duro a la par, que da la Naturaleza en la infancia —, llegase a la diócesis de Ginebra mediada la treintena.

Obispo de Ginebra... Sí, sí; bienintencionada quimera. Obispo de anillo o «inpartubus infidelibus». Años hacía, en 1535 le habían trasladado a Annecy, en la vanguardia —verdadera avanzadilla— de las marcas católicas frente a la Reforma; marca la más cruda ante los fanáticos calvinistas, tan vesánicos que, entre otros dislates, llegaron a negar la existencia del Purgatorio, mansión de las Animas en la que todos los norteños creemos a pies juntillas, pues jamás la misericordia divina cierra la puerta a la esperanza.

Con la admirable propedeútica familiar y el haberle mecido las gracias en su cuna, a nuestro Santo Patrón todo le fue fácil, desde encaminar suavemente desde el púlpito y con epístolas y primorosos y breves tratados, a damas de condición de su parentado, hasta aquietar un enjambre de abejas con su palabra, tal era su dulzura. Ocurrió como sigue, cerca de San Juan de Toolome, en una de sus caminatas por la diócesis, sentóse a reposar junto a una fuente. Su presencia atrajo a algunos rústicos, y comenzó a hablarles. En este preciso instante se posó sobre él un en jambre de abejas. «Seguid hablando —le dijo uno del corro— y no os harán nada.» Continuó su plática, y las hijas de Aristeo levantaron el vuelo a su amor, sin acordarse de sus aguijones.

Siempre sus viájes tenían por cabecera Annecy, casi una aldea —cinco mil habitantes entonces— junto a su hermoso lago, era su nao y su castillo. Allí seguía la ciudad con sus fachadas puntiagudas, con sus pindios techados de grises pizarras taraceadas de líquenes oro bajo, con sus interiores, escenarios constantes de la sencilla comedia cotidiana de sus moradores, con un contrapunto de telares, ritmo sin prisas ni pausas, cual el de la vida del Santo Caballero, como le llamó el escritor inglés Leigh Hunt.

El Santo Peregrino, podría también llamársele; por valles y montañas, por collados y cumbres, por aldeas y villas —cuidando día y noche de su grey— cruzaron sus incansables pasos.

Santo Hidalgo, Santo Gentilhombre. Tomó sus primeras papillas con cucharas de plata, y nunca lo olvidó, y jamás fue altivo con altos ni con bajos, jamás recurrió a estridencias ni exabruptos. Palabra suave, expresión dulce que atraía y captaba, y con un regusto alegre siempre.

Buen santo y buen caballero, una mano en el cielo y otra en el suelo. Y por si algo le faltara, una dejación —por los demás— de sus gustos más queridos. Casi sus últimas palabras fueron para lamentar «que nunca había tenido un día entero para sus queridos libros.»

Y en esto sí que es nuestro Santo Patrón un periodista de cuerpo entero.

en febrero...

(QUINCENA) BLANCA DEL ALGODÓN

¿Quiere mejorar su rendimiento y transformar su vida?
Asista a los acreditados cursos que desde hace cinco años viene dando de forma permanente el Centro de Estudios y Aplicaciones Psicológicas «DHARMA», dirigido por A. Blay, diplomado en Psicología.
Temario general:

LA PERSONALIDAD CREADORA
El desarrollo superior de nuestras facultades

—Cómo aumentar la energía, seguridad y decisión del carácter.
—Cómo expresarse con más vigor, claridad y persuasión.
—Cómo conseguir el máximo rendimiento de la mente: memoria, concentración, pensamiento creador, etc.
—Cómo superar las tensiones y vivir con paz y serenidad dentro de la vida de acción.

Informes y matrículas en horas laborables, en «Dharma», en su nuevo local: Durán y Bas, 1 (esquina Av. Puerta del Angel y junto al Instituto de Estadística). Tel. 231-05-89. Barcelona (2)

GREMIO SINDICAL DE LA ELECTRICIDAD
FESTIVIDAD DE NTRA. SRA. DE LA LUZ

Con arreglo al Calendario Laboral de Fiestas publicado oficialmente por la Delegación Provincial de Trabajo, el próximo 2 de febrero, día de Nuestra Señora de la Luz, ha sido declarado festividad tradicional en esta provincia, con carácter abonable y recuperable, para todas las empresas adscritas a este Gremio.

Mariano de Broto
Presidente

En el mejor lugar de Mallorca
SE VENDE HOTEL
(próxima inauguración)
VENDEMOS SOLARES PLAYA Y LAGO, TOTALMENTE URBANIZADOS
Cada año doblará su capital
INFORMACION: Ronda de San Pedro, 17, 6.º, 2.ª

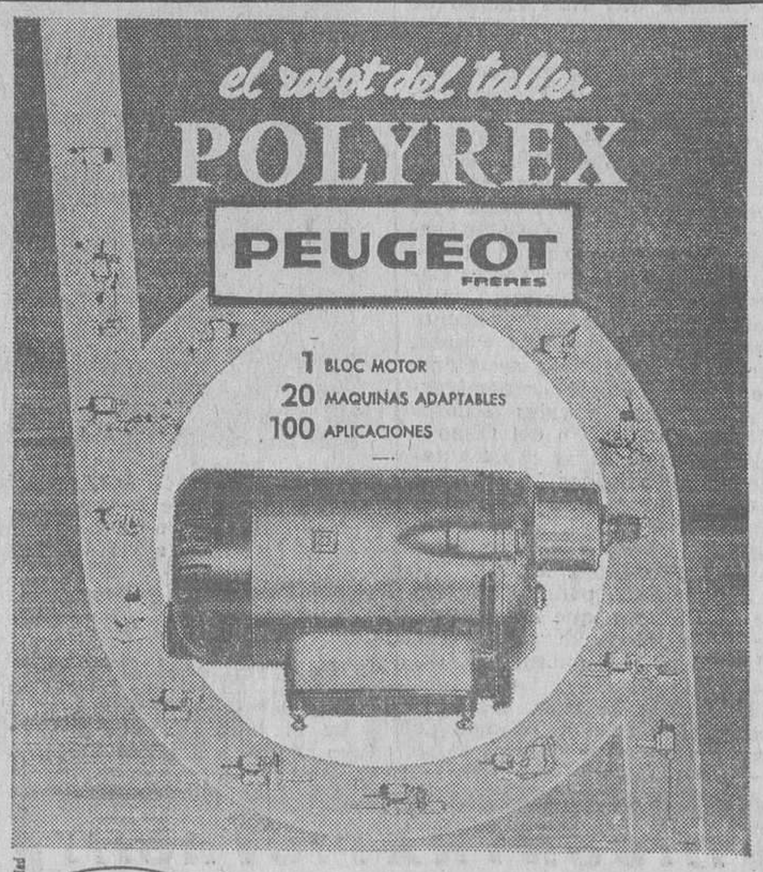

CONCESIONARIOS PARA ESPAÑA
ELECTRO IMPORT, S. A.
ROSELLON, 290 - TELEF. 257 92 05 - BARCELONA-9

DE VENTA EN LOS DISTRIBUIDORES OFICIALES:

HIJO DE HERMENEGILDO MARSAL, S. A.
Hospital, 20-22. - Av. Puerta del Angel, 24
En BADALONA: Mar, 44
HIJO DE MIGUEL MATEU: Angeles, 3 al 7
JUAN TORRES:
Pl. Salvador Anglada, 8 y 9 (Sans)
P. GARCIA ROYUELA E HIJO:
Balmes, 65, 67 y 69
VILANOVA:
Gerona, 164. - Córcega, 400, esq. Gerona

ASISTENCIA TECNICA, RECAMBIOS, ACCESORIOS
DEMOSTRACIONES

Ministerio de Educación, Cultura y Deporte

NOTICIARIO LOCAL

BARCELONA honró ayer a San Juan Bosco

ENTRE LOS ACTOS CELEBRADOS FIGURAN LA BENDICION DE UN NUEVO TEMPLO PARROQUIAL PROVISIONAL, CEREMONIA QUE OFICIO EL ARZOBISPO, Y LAS CONMEMORACIONES QUE TUVIERON EFECTO EN LAS CASAS SALESIANAS BARCELONESAS

El arzobispo monseñor Gregorio Modrego en el transcurso de la bendición del nuevo templo parroquial provisional dedicado a San Juan Bosco. (Foto Soteras)

La festividad de San Juan Bosco fue solemnemente conmemorada ayer en las casas barcelonesas de la Congregación fundada por el Santo de Turín y muy especialmente en los ocho colegios que los salesianos tienen establecidos en nuestra ciudad.

Asimismo hubo la bendición e inauguración de la iglesia parroquial provisional dedicada al Santo de la Juventud que ha sido instalada en el salón de actos de la futura Escuela de San Juan Bosco, obra benéfico-social que la Caja de Ahorros y Monte de Piedad construirá en la calle de Espronceda, cruce con la avenida de la Meridiana.

Efectuó la bendición el prelado, arzobispo monseñor Gregorio Modrego Casaus, y asistieron a la ceremonia, entre otras personalidades, el teniente de alcalde, don Miguel Capdevila, en representación del alcalde; las autoridades del distrito, el presidente de aquella entidad de ahorro, marqués de Alfarrás, acompañado del vicepresidente, señor de Molins y Nicolau, del consejero, marqués de Caldas de Montbuy y del director general, señor Linares Casanova.

En el transcurso de la bendición e inauguración el doctor Modrego pronunció una plática alusiva al acto ensalzando la figura del ilustre pedagogo fundador de la Congregación salesiana, así como el gestor de la Caja de Ahorros y Monte de Piedad, por ser los promotores de la fundación de aquella nueva parroquia y la escuela, que estarán bajo la advocación de aquel Santo que tanto bien ha hecho a las generaciones que nos han precedido.

Inauguración de los nuevos locales de la Asociación de Antiguos Alumnos Salesianos de Sarriá

Numerosos ex alumnos de las Escuelas Profesionales Salesianas de Sarriá y del Colegio del Santo Angel de la Guarda, se reunieron ayer por la mañana para festejar un doble acontecimiento. Por un lado, la conmemoración de la festividad de San Juan Bosco, y por otro asistir a la bendición e inauguración de las dependencias del nuevo local social que en el futuro ocupará la Asociación de Antiguos Alumnos que les agrupa.

Desde primeras horas se apreció una desusada animación en el paseo de San Juan Bosco, avenida de Sarriá arriba. Frente a la arquitectura de las Escuelas Salesianas y en las dependencias y patios interiores se formaron animados grupos que recordaban, entre bromas y alguna nostalgia, los viejos días juveniles en que estuvieron congregados en las mismas aulas y talleres, mientras recibían las enseñanzas que habrían de capacitarles para aquel enfrentarse con la vida que entonces era promesa y ahora es ya una realidad auténtica y total.

Abrió los actos programados para la jornada una misa comunitaria que en el Santuario de María Auxiliadora celebró el consiliario de la Asociación de Antiguos Alumnos, don Esteban Casals.

A continuación, en representación del P. inspector provincial, el P. Federico Jordana procedió a bendecir los nuevos locales que en adelante ocupará la Asociación, y demás instalaciones complementarias. Tras una visita a la habitación-capilla de San Juan Bosco, finalizaron los actos con el ofrecimiento de un vino de honor a todos los asistentes.

Los locales inaugurados con destino a la Asociación de Antiguos Alumnos, se componen de salón de juegos, bar, sala de conferencias, biblioteca y sala de juntas.

EL PUERTO

Paso del transatlántico «Augustus»

A primeras horas de la tarde llegó, procedente de Génova y Nápoles, el translántico italiano «Augustus», en viaje para Sudamérica. Después de haber dejado en este puerto cinco pasajeros y embarcar 75, y hacerse cargo de las sacas de correspondencia, zarpó para Buenos Aires y escalas, con 555 pasajeros en tránsito.

También llegó de Palma de Mallorca el vapor correo «Ciudad de Barcelona», que fue portador, además de la correspondencia y carga general, de 182 pasajeros.

Procedente de Malazo, en lastre, llegó el vapor danés «Witty Danielson»; y de Rotterdan, con carga general, lo hizo el vapor español «Canton Pequeño».

NUEVO CURSO ACADEMICO DE LA REAL DE MEDICINA

DISERTO EL DR. D. LORENZO GARCIA TORNEL

Ayer domingo, con la solemnidad de costumbre y bajo la presidencia del doctor Luis Sayé, vicepresidente de la Corporación, tuvo lugar la solemne inauguración de curso en la Real Academia de Medicina de Barcelona. Asistieron el doctor Jiménez de Anta, en representación de la Diputación Provincial; el académico doctor Jesús Isamat, en la de la Academia de Farmacia; el académico doctor Usandizaga, en la del rector de la Universidad; el doctor Abelló, en la del Hospital de la Santa Cruz y San Pablo y los académicos numerarios doctores Oliver Rodés, Salvat Espasa, Suñé Medan, Cónill Montobbio, Domingo Sanjuán, Sabatés Malla, Isamat Vila, Soler Dopff, Trías de Bes, Salarich Torrents, Gallart Esquerdo, Usandizaga Soraluce, Gómez Gómez, Gibert Queraltó, Martorell Otzet, Piulachs Oliva, Subirana Oller y el académico de honor doctor Manuel Bastos Ansart.

El secretario general tomó la palabra para leer la Memoria de Secretaría, en la que relató las actividades de la Corporación durante el año anterior y el movimiento del personal académico. A continuación, el doctor don Lorenzo García-Tornel Carrós, académico numerario, leyó el discurso, que por turno le correspondía, intitulado, «La emoción y el riesgo operatorio». Ambos discursos fueron largamente aplaudidos por la selecta concurrencia que llenaba el salón. Seguidamente se abrieron las plicas de los autores premiados, correspondiendo, el de Topografías médicas, al doctor don Miguel Martínez Sostres, de Vitoria; el de Anales de Medicina y Cirugía, al doctor don José Usandizaga, de Barcelona, y el accésit, al doctor don Bartolomé Fernández de Gorostiza, de Barcelona; el premio «Cecilia Marín», al doctor don Luis Guilera Molas, y el premio Turró, al doctor don José María Gil-Vernet Vila. Se calificó de trabajo meritorio la Memoria presentada por don Enrique Portell y don Vicente Sanjosé. El Presidente concluyó el acto felicitando a los disertantes, así como también a los que han obtenido los premios, y declaró abierto el curso de 1965.

nueva DELEGACION TRIMAK
TRIMAK
C/ MURCIA, 27

Esta semana...

Manuel Agustí Carreras

Barcelona y Madrid alternan, anualmente, en la organización del Certamen de la Moda Masculina. El de este año, en nuestra ciudad, sin embargo, tiene carácter internacional, por especial deferencia de la Federación Internacional de Maestros Sastres.

—Entre el congreso bienal de este organismo, celebrado en el Japón, y el próximo —explica el señor Agustí Carreras, presidente del Comité organizador— quedaba Europa sin manifestaciones de este tipo, durante un largo período de cuatro años. Por ello se acordó hacer un pase de modas en nuestro continente.

—¿Y España fue elegida?

—Por unanimidad, entre varias candidaturas. Lo que demuestra la confianza que merece la madurez que, en estas lides, hemos alcanzado.

—¿Qué pretenden, los sastres, con certámenes como el que mañana se inaugura?

—Inculcar, en el ciudadano, el gusto hacia el vestir.

—¿Se ha perdido, acaso?

—Se había olvidado bastante que, por el propio decoro, en determinados momentos debe vestirse de determinada forma.

—Ya hemos recuperado la memoria. ¿Es todo?

—No, hay más. Ocurría que España se sentía huérfana en cuanto a señalar normas para el buen vestir, ante la invasión exterior. Por ejemplo, la italiana.

—¿Podemos hacerlo?

—Desde luego. Así nacieron estos certámenes nuestros y, en ellos, ha quedado bien demostrado.

—¿Es poco el dinero que el hombre corriente destina a vestirse?

—Todos los aspectos de la vida que se basan en lo económico son delicados. Pero la verdad es que, si un presupuesto no llega para tener veinte trajes, con sólo tres puede cubrir dignamente todas las necesidades: uno «sport», otro para todo vestir y el último para las ocasiones más solemnes.

—¿Entra ya esto en todos los presupuestos?

—En muchos, porque dentro de la medida no todos los trajes son de cinco mil pesetas. Pero, si una economía es tan exigua, se puede acudir al traje de serie, donde hay todos los precios que convengan.

—¿Tienen buen aprecio nuestros sastres, en el exterior?

—Con estos certámenes ocurre que, indirectamente, exportamos. Las gentes de otros países nos conocen, gracias a nuestra presencia en el ámbito internacional, y cuando vienen a este país ya cuentan con hacerse ropa.

—La línea que ahora van a dictar, ¿por qué Gaudí?

—A la llamada Diábolo, que ya sugería una forma, siguió la línea Greco, que significaba un alargamiento. Se acentuó éste con la Menhir y, luego, con la neoclásica se llegó a una línea internacional. Pero era austera, algo rígida, falta de una nota alegre.

—¿Gaudí era la solución?

—Pensando que fue Gaudí quien sublimó el barroco y que estamos de cara al Mediterráneo, hemos querido incorporar esta alegría nuestra a la línea Neoclásica.

—¿A quién irá mejor la línea Gaudí?

—Se adaptará estupendamente a la juventud.

—¿Podrá lucirla, por ejemplo, un envarado turista nórdico?

—También, porque las líneas permiten siempre que su rigidez se amolde con unas adaptaciones discretas.

—¿Cualquier tipo humano irá bien, pues?

—Aquí interviene, con el toque exacto, el gusto personal de adaptación del sastre.

—¿Desearían los sastres, para los hombres, parecidos cambios estridentes a los que se dan en la moda femenina?

—Ya los hay, aunque se notan menos porque son graduales. ¿Quién no se sorprendería hoy si viera un abrigo largo o aquellas antiguas solapas enormes?

—Por continentes, ¿dónde se viste mejor?

—En Europa. Y sin deseos de herir a nadie, dentro de ella, tres países marcan la norma del vestir masculino: España, Italia y —empatadas— Inglaterra y Alemania.

—¿Pesa fuerte nuestra imaginación mediterránea?

—Está demostrado.

Habrá que encargar esos tres trajes, línea Gaudí.

JUAN R. VILA

Don Antonio Navarro Sedó, su esposa y dos nietos, heridos de pronóstico reservado

EL COCHE EN QUE VIAJABAN CHOCO CON UN TURISMO, EN LA RABASSADA

En la carretera de la Rabassada, junto al restaurante «Los Pinos», el auto B. 385.215 que conducía don Antonio Navarro Sedó, secretario particular del presidente de la Diputación marqués de Castellflorite, a consecuencia del reventón del neumático de la rueda derecha delantera, chocó contra el turismo B. 371.263.

Resultaron con lesiones de pronóstico reservado, el señor Navarro Sedó, su esposa Juana Sust Sust y sus nietos Tristán y David Mur Navarro, de cuatro y dos años, respectivamente, que viajaban en el auto procedentes de Valldoreix

Inmediatamente fueron llevados los heridos a la Residencia Sanatorial Francisco Franco, cercana al lugar del suceso, donde les atendieron de urgencia. Después fueron trasladados, todos ellos, a la clínica del doctor Soler y Roig, de la calle Vallmajor.

El auto con el cual se colisionó tiene sólo desperfectos y su conductor resulto ileso.

HOJA DEL LUNES
Redacción y Administración:
RAMBLA CATALUÑA, 10

Ayuntamiento de Barcelona
Patronato Municipal de la Vivienda
CONCURSO PARA LA COMPRA DE TERRENOS

Se recuerda a todas las personas que puedan estar interesadas en el concurso convocado por el Patronato para adquisición de terrenos para la construcción de viviendas de protección oficial en Barcelona y su comarca, que de acuerdo con los anuncios aparecidos en los Boletines Oficiales del Estado n.° 277 y de la Provincia n.° 272 de 18 y 12 de noviembre de 1964, respectivamente, el Pliego de condiciones se halla expuesto al público hasta las doce horas del día 15 de febrero próximo, en que terminará la admisión de proposiciones.

Barcelona, 28 de enero de 1965

EL GERENTE,
Fdo.: José M.ª Martínez-Marí Odena.

en febrero...
REGALAMOS DINERO !

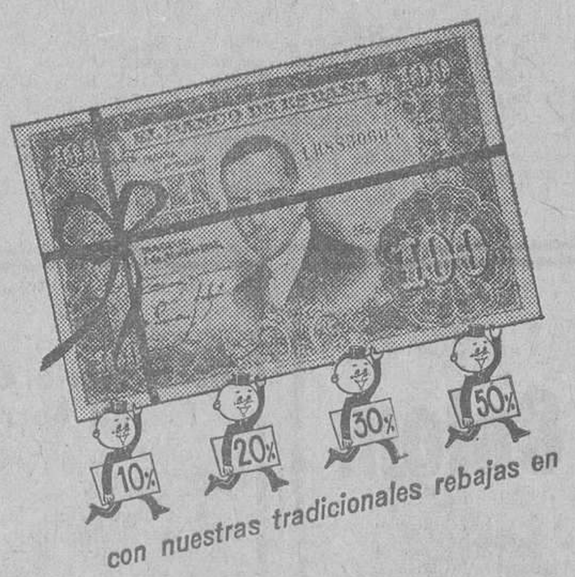

con nuestras tradicionales rebajas en

JOYERIA RELOJERIA PLATERIA

Despertadores calidad		115'— ptas.
Relojes caballero	desde	195'— »
» señora	desde	225'— »
» DUWARD		550'— »
» FESTINA automático		600'— »
Anillos oro	desde	100'— »

JOYERIA RELOJERIA PLATERIA
LA ACTIVA
medio siglo de experiencia al servicio de Vd.
RAMBLA DE LAS FLORES, 87 - Tel. 221 69 99

LIQUIDACION
RESTOS SERIE
SANTA EULALIA
SUCURSAL:
PASEO DE GRACIA, 93
PARA SEÑORA CABALLERO Y NIÑO:
SASTRERÍA *
CAMISERÍA *
DEPORTE *
Mañana
MARTES
PRIMER DIA

Frigorificos
DIPLOMATIC-EDESA-IGNIS-TERMOFRIGIDUS-ODAG-etc.
desde 280 Pesetas al mes
¡SIN ENTRADA!
Televisores
60 MESES DE PLAZO 325 PTAS. AL MES
Tels. 232 17 37 y 224 65 42
De 9 mañana a 10 noche

Ministerio de Educación, Cultura y Deporte

RELIGIOSAS

LA FAMILIA Y EL ROSARIO

Juan XXIII se levantaba todos los días a las cuatro de la mañana. Cuando el cardenal Bacci le aconsejó, en cierta ocasión, mayor descanso, el buen Papa Juan, le replicó:

—Se reza tan bien a esas horas... Y yo tengo la costumbre de rezar tres Rosarios todos los días. Si no los rezo prontito, luego no encuentro la hora.

—Yo, Santo Padre, sólo rezo uno —dijo sonriendo el Cardenal.

—Sí, claro; pero yo soy el Papa y un Papa necesita más ayuda que un Cardenal.

¡Qué fuerza tiene este testimonio del Papa impulsor del rejuvenecimiento de la Iglesia y convocador del Concilio! No hacia más, sin embargo, que confirmar una devoción, cuyo origen se pierde en la noche de los tiempos, aunque sea Santo Domingo de Guzmán quien la estructuró en su forma, perfeccionada, luego en los siglos siguientes. En cuanto a la fiesta del Rosario fue instituida por Gregorio XIII, en 1573, Clemente XI, la extendió a la Iglesia universal y León XIII, la elevó de rito.

Sirva esta anécdota de Juan XXIII para destacar las excelencias de esta devoción, en los momentos en que el padre Peyton predica, en nuestra ciudad, la Cruzada del Rosario, en familia, con una completa utilización de todos los medios de comunicación social. Los resultados constituyen auténticos prodigios. En todos los lugares, incluso en aquellos donde los católicos son minoría, el padre Peyton hace el milagro de concentrar a las multitudes, alcanzando hitos como el millón, de Bogotá, y el millón y medio, de Manila, en entusiastas manifestaciones de fieles, con el rosario en la mano, rezando a María. Es la consecuencia de una plena dedicación al Rosario, y a las familias de todo el mundo. Oír al padre Peyton, pese a su defectuoso castellano, es un placer para el espíritu. De sus labios brotan palabras de amor, de encendido amor a María, y también, de encendido amor a los hogares. Es un continuo fluir de palabras, cuya sinceridad impresiona. Su dialéctica convence al cerebro y arrastra al corazón. La oración, en familia, tiene consecuencias que trascienden el hogar. Por ello, al lema de la campaña «La familia que reza unida, permanece unida», se ha agregado otro lema: «Un mundo que reza es un mundo en paz».

El padre Peyton explica, en breves palabras, ambos lemas. «El mundo de hoy —dice— amenaza ruina, la sociedad actual se desmorona. La desintegración de los hogares y el abandono de los hijos, son medios favorables que transforman la familia en una de las más graves crisis del mundo moderno. La Cruzada del Rosario, en familia, se encuentra aquí para ayudar a las familias a recuperar la paz y la felicidad de los hogares. Si hay unidad en la familia, habrá esperanza de paz en los pueblos, en la nación, en el mundo».

En esta predicación que ha pasado ya por los cinco continentes ha tocado, ahora, el turno a Barcelona. El padre Peyton ha hablado al clero secular y regular, a los profesores y dirigentes. La Campaña está en marcha. Todo se prepara para la magna concentración del 28 de este mes. Indudablemente, en aquella fecha, millares y millares de barceloneses se concentrarán para cerrar con fervor de multitudes, la Campaña del Rosario en familia. Lo importante, con serlo mucho, no será esta concentración de multitudes. Lo importante será la respuesta que den las familias a los hombres que visitarán personalmente cada hogar de la archidiócesis, invitándolas a suscribir la promesa escrita de la oración en común. El aumento de hogares que recen el Rosario en familia, señalará, con la elocuencia de las cifras, los resultados de la Cruzada. Este es el anhelo del padre Peyton y de sus colaboradores.

A. MARTIN DEL OLMO

AYER SE ABRIO EN LA ARCHIDIOCESIS LA CRUZADA DEL ROSARIO EN FAMILIA

Con la lectura de la Pastoral hecha pública por el prelado, arzobispo monseñor Gregorio Modrego, ayer dio comienzo, en todas las iglesias de la archidiócesis, la Cruzada del Rosario en Familia.

Con la publicación de aquel documento se inicia la campaña parroquial, durante la cual todos los sacerdotes comenzarán a ofrecer, diariamente, una misa y una hora hora santa, mientras los enfermos de las feligresías ofrecerán sus sufrimientos para un mayor fruto de la cruzada en sus familias.

En los próximos cinco domingos, o sea hasta llegar al día 28 del corriente, en que tendrá efecto la concentración final, los párrocos dedicarán las homilías de la misa al mismo tema.

Santos de hoy

Ignacio, ob.; Pionio, pb. mrs.; Severo, Pablo, obs.; Brígida, Veridiana, vgs.

Cuarenta Horas

Terminan hoy en la iglesia de los Padres Mercedarios (plaza Castilla) y en el Santuario de San Antonio (Padres Franciscanos, Santaló).

Costa Dorada

Terreno 265.000 plm. y 350.000 plm., vistas m.r. Cerca Cubellas-Vilanova, llano y monte. De enorme porvenir para granja y hacer torres. Por sólo 5'50 ptas. palmo. Grandes facil. Acepto en parte fincas, letras, materiales construcción, indivisas, objetos valor, etc., y resto a plazos. Es ganga. Escribir al núm. 51. General Mola, 90

Estómago caído

Levante su estómago con toda comodidad usando el moderno elevador TORRENT (C. S. 10.859)

Casa Torrent 13, Unión, 13; y 124, Rambla Cataluña, 124, principal (chaflán Córcega). BARCELONA

LA FESTIVIDAD DE LA CONVERSION DE SAN PABLO

FUE CELEBRADA AYER CON LOS ACTOS ORGANIZADOS POR LA ASOCIACION DE VECINOS DE LA CALLE DEL CARMEN

Momento de la entrega de la placa conmemorativa al doctor don Felipe Mateu Llopis. (Foto Suárez)

La festividad de la conversión de San Pablo fue celebrada ayer en el antiguo Hospital de la Santa Cruz con varios actos organizados por la Asociación de Vecinos y Comerciantes de la calle del Carmen.

La jornada dio comienzo con la celebración de la misa en la capilla que está bajo la advocación del santo y a continuación en el patio hubo la tradicional bendición de los «tortells», actos a los que asistieron el concejal presidente de la Junta municipal del distrito, señor Abellán; el director de la Biblioteca Central de la Diputación, doctor Mateu Llopis, y los miembros de la Asociación organizadora de la fiesta.

Durante los festejos, el presidente de aquella Asociación entregó una placa conmemorativa al doctor Mateu Llopis, pronunciándose discursos alusivos al homenaje, a los que contestó, con palabras de gratitud, el señor Mateu.

Los actos finalizaron con un concierto a cargo de la orquesta de cámara Amigos de los Clásicos, bajo la dirección del maestro Juan Palet Ibars, audición que fue muy aplaudida.

†

Don Blas Viñes Vallverdú

Ha fallecido a los 62 años de edad, habiendo recibido los Auxilios Espirituales y la Bendición Apostólica

(E. P. D.)

Sus afligidos: madre, Antonia Vallverdú; hermanos, Josefina y Antonio; hermana política, Mercedes Obradors; primos y demás familia, al participar a sus amigos y conocidos tan sensible pérdida les suplican le tributen un recuerdo en sus oraciones y se sirvan asistir a la casa mortuoria, calle Ludovico Pío, n.º 10, mañana martes, a las once y media, para acompañar el cadáver a la iglesia parroquial de San Pedro de las Puellas y después al cementerio de Las Corts.

NO SE INVITA PARTICULARMENTE

†

Doña María Pantaleón Devesa

VIUDA DE DON ENRIQUE APARICIO

Falleció el día 25 de enero último, confortada con los Auxilios Espirituales

(E. P. D.)

Sus afligidos: hijos, Enrique, Julio y Carmen; hijos políticos Juana Robert, Carmen Pujol y Jaime Arás; nietos, nietos políticos, bisnietos, hermano José, hermana política, sobrinos, primos, demás familia y la razón social «INDUSTRIAS PESQUERAS ENRIQUE APARICIO, S. A.», al recordar a sus amistades tan sensible pérdida les agradecerán la asistencia a los funerales que, en sufragio de su alma, se celebrarán mañana, día 2, a las doce, en el Santuario de los RR. PP. Carmelitas (Avda. Generalísimo-Lauria).

NO SE INVITA PARTICULARMENTE

Vida social

«SOLUCIONES AL PROTOCOLO»

Nuestro particular amigo don José Fernando Lizcano de la Rosa Negrevernis, oficial de ceremonial de la Excma. Diputación de Barcelona, ha presentado a la Prensa su libro «Soluciones al protocolo», que resume admirablemente todo cuanto concierne al ceremonial público y privado; libro de gran utilidad para encauzar y resolver los múltiples problemas de la etiqueta social y, asimismo, las materias relacionadas con el ramo de Hostelería y la celebración de Congresos, que tanto se prodigan en nuestra urbe.

En uno de los salones del Hotel Arycasa se celebró, con tal motivo, una rueda de Prensa en la que intervinieron el director de Radio de España, don Alfonso Banda Moras; el consejero-delegado de Editorial Pentágono, don José Fernández Ramírez, y el escritor don Felio A. Villarrubias, quien prologa el interesante volumen, cuya posesión tantos españoles agradecerán, por los aspectos que resuelve adecuadamente en cuestiones tan delicadas particulares y públicas. Entre el señor Lizcano de la Rosa y los periodistas se estableció un cordial diálogo, precisando aquél los principales objetivos que persigue el libro, fruto de sus investigaciones y experiencias personales, en el cometido que desempeña.

Enlace Ausín - Sáenz-Díez

En la iglesia de San Severo se celebró la boda de la señorita Rosario Sáenz-Díez Trías, hija de don Pedro Sáenz-Díez García y de su esposa, doña María-Isabel Trías Vidal-Ribas (ambos fallecidos) con el ingeniero don Vicente-José Ausín Martínez, residente en Madrid.

Bendijo el enlace el sacerdote secular don Jesús Martínez Díez-Rad y pronunció la plática el padre jesuita Juan N. García Nieto, ambos, parientes de los contrayentes.

Fueron testigos don Miguel-Angel y don Francisco Ausín, don Antonio Correa Véglison, don Carlos Alonso, don Teodoro Pou, don Emilio Hidalgo, don Pedro y D. Santiago Sáenz-Díez Trías, don Juan Sáenz-Díez, don Roberto Barreiro, don José María Modolell, don Manuel García de Olalla, don Roberto Trías, don Celestino París, don Sebastián Quer, don Alejandro Molins, don Giorgio Melloni y don Antonio, don Jacobo y don Ramón García Nieto.

Luego, en casa de la novia, se sirvió el almuerzo nupcial y seguidamente salieron de viaje para Canarias los recién casados.

Operación

Don José Sentís Vilanova ha sido operado felizmente por el oftalmólogo barcelonés conde de Arruga. Tanto el paciente como sus hijos don Luis, don José María y don Carlos reciben plácemes por el feliz éxito de la operación.

ARCAS Y BASCULAS SOLER S/A
OFICINAS ALDANA 3
TELEFONO 2-41-02-91
TALLERES CONDE BORRELL, 4
EXPOSICION Y VENTAS
Ronda CATALUÑA 10-TEL 2214881 BARCELONA

NECROLOGICA

Por el eterno descanso de Mr. Winston Churchill

Hoy, servicio religioso en la capilla de San Jorge, de la colonia británica

Hoy, lunes, a la una de la tarde, se celebrará un oficio religioso en la capilla de San Jorge de la colonia británica, sita en la calle Rosellón, junto a la Vía Layetana. El acto ha sido organizado por la Colonia anglosajona, con motivo del fallecimiento de sir Winston Churchill.

E. Dr. Zariquiey Alvarez

Ha fallecido cristianamente en esta ciudad el prestigioso doctor don Ricardo Zariquiey Alvarez. Su óbito ha producido gran sentimiento, pues son varias las generaciones de familias que estuvieron al amparo de sus amplios conocimientos científicos, en la especialidad de pediatría.

El acto del sepelio constituyó una impresinante manifestación de duelo.

Testimoniamos nuestro muy sentido pésame a los afligidos familiares, de modo particular a los doctores don Ricardo Zariquiey Colom y don Juan Pérez de Pulgar, hijo e hijo político, respectivamente, del ilustre extinto, y ambos afectos al cuadro médico de nuestra Asociación de la Prensa.

†

LUIS JONAMA BONANY

Ha fallecido a los 58 años, habiendo recibido los AA. EE. y la B. A. (E. P. D.) — Sus resignados: esposa, María Teresa Serinyá Pérez; madre, Adelina Bonany; hija, Montserrat; padres políticos y demás deudos, al participar a sus amistades tan sensible pérdida, ruegan una oración por su alma. El entierro tendrá lugar hoy, a las 11'30, partiendo del domicilio de la calle Sicilia, 200, 2.º, A, para dirigirse a la parroquia del Rosario y de allí a su última morada, cementerio del S.O.

No se admiten coronas

†

DOÑA DOLORES PARERA VILA

Vda. de Guixá, ha fallecido a los 88 años, habiendo recibido los SS. SS. y la B. A. (E. P. D.) Sus afligidos: hijos, Isabel y Ramón; hija política, Vicenta Giner; nieto, sobrinos, demás familiares y la Srta. Josefina Puente, al participar a sus amigos y conocidos tan sensible pérdida les suplican un recuerdo en sus oraciones y la asistencia al acto del entierro, que partirá del domicilio de la calle Béjar, n.º 34, mañana martes, a las 9'30, para acompañar el cadáver a la parroquia del Santo Angel Custodio y de allí a su última morada, en el cementerio del Pueblo Nuevo.

†

Doña Antonia Constantí Colom

DE MIRÓ

Ha fallecido, habiendo recibido los Santos Sacramentos y la Bendición Apostólica

(E. P. D.)

Sus afligidos: esposo, Juan Miró Queralt; hijos, M.ª Rosa y Juan; hijos políticos, Benito Pérez y Georgina Bedós; nietos, hermana Francisca, demás familia y la razón social «MANIPULADOS PAPEL Y CARTON JUAN MIRÓ», al participar a sus amigos y conocidos tan sensible pérdida les suplican un recuerdo en sus oraciones y se sirvan asistir al acto del entierro hoy, día 1, a las diez, para acompañar el cadáver a la iglesia parroquial de Nuestra Señora del Rosario, donde al mismo tiempo se celebrarán los funerales de cuerpo presente, y después al cementerio del Sudoeste.

Casa mortuoria: Paseo de Carlos I, núm. 172.

NO SE INVITA PARTICULARMENTE

†

Doña María Cinta Piñana Borrell

Vda. de D. José Fortuny, ha fallecido a los 72 años de edad. (E. P. D.) — Sus afligidos: hijos, Mercedes, José y Carmen; hijos políticos, nietos, hermana, sobrinos, primos y demás familia, al comunicar a sus amistades tan sensible pérdida les suplican le tributen un recuerdo en sus oraciones y se sirvan asistir a la casa mortuoria, calle Códols, n.º 1, 2.º, hoy lunes, a las 10 de la mañana, para acompañar el cadáver a la iglesia parroquial de Nuestra Señora de la Merced.

No se invita particularmente

†

Carmen Berdié Montserrat

Ha fallecido, habiendo recibido los Santos Sacramentos y la Bendición Apostólica

(E. P. D.)

Sus hermanos, Carlos, Antonia, Tomás y Concepción; hermanos políticos, María Font Martí, Pedro Bertrán Suriá y Montserrat Carrencá Casamitjana; sobrinos, sobrinos políticos, primos, demás familiares y la razón social «MOSAICOS FONT», les agradecerán una oración para su alma, invitándoles al acto del sepelio y sufragios que tendrán lugar hoy lunes, a las diez, en la basílica parroquial de Santa María, de Villafranca del Panadés.

Casa mortuoria: General Sanjurjo, núm. 22.

†

Doña Pepita Cugat Olivé

Falleció el día 30 de enero último, habiendo recibido los Santos Sacramentos y la Bendición Apostólica

(E. P. D.)

Sus afligidos: hermana, Rosa; hermano político, Saturnino Oliver Gras; primos, demás familia y la razón social «ROCALLA, S. A.» al participar a sus amigos y conocidos tan sensible pérdida les suplican le tributen un recuerdo en sus oraciones y se sirvan asistir a la casa mortuoria, calle Mayor de Gracia, núm. 75, hoy lunes, a las once, para acompañar el cadáver a la iglesia parroquial de Santa Teresa del Niño Jesús y después al cementerio del Sudoeste.

NO SE INVITA PARTICULARMENTE

†

José Ráfols Riera

Ha fallecido a los 70 años de edad, habiendo recibido los Santos Sacramentos y la Bendición Apostólica

(E. P. D.)

Sus afligidos: esposa, Eulalia Bruguera; hija entenada, Antonia; hermanos, Adela, viuda de Nicolau; Josefa viuda de Foyé, y Enriqueta; hermanos políticos, sobrinos, primos, demás familia y la casa comercial «JUGUETES FOYÉ» al participar a sus amigos y conocidos tan sensible pérdida les suplican le tributen un recuerdo en sus oraciones y se sirvan asistir a la casa mortuoria, calle Urgel núm. 45, hoy lunes, a las cuatro de la tarde, para acompañar el cadáver a la iglesia parroquial de Colonia Sanjuan de N. S. J. y después a su última morada.

NO SE INVITA PARTICULARMENTE

Ministerio de Educación, Cultura y Deporte

LOS SORDOMUDOS FESTEJARON A SU CELESTIAL PATRONO, SAN FRANCISCO DE SALES

La Sociedad de Socorros Mutuos entre los sordomudos de ambos sexos, de Cataluña, organizó diversos actos con motivo de la reciente festividad de su celestial patrono, San Francisco de Sales, que se celebraron ayer y resultaron muy concurridos.

Tras una misa solemne, celebrada en el Santuario del Sagrado Corazón de María, se efectuó el tradicional homenaje y ofrenda floral ante el monumento erigido en el paseo del General Mola a la memoria de fray Pedro Ponce de León y Juan Pablo Bonet, ambos benefactores insignes de los sordomudos.

Asistieron a esta ceremonia el concejal del Distrito VIII, señor Bernard, y el presidente de la Sociedad de Sordomudos de Cataluña, don Miguel Navarro, entre otras personalidades y representaciones.

Por último, ye a primeras horas de la tarde, los sordomudos se reunieron en almuerzo de hermandad en un típico restaurante de la Barceloneta. Al final del ágape, se tributó un sentido y cariñoso homenaje a don Juan de la Cruz Hernández López, quien durante un largo período que abarca cincuenta y seis años ha prodigado sus desvelos y dado su entrega total a los sordomudos, y que recientemente ha alcanzado el momento de cesar en estas actividades.

Petit SOLEY
restaurante
ABIERTO TODOS LOS DIAS DE LA SEMANA
(Cerrado los domingos)

La moda masculina

Dentro de los actos organizados con motivo del Certamen Internacional de la Moda Masculina, del que estos días será escenario nuestra ciudad, esta mañana, a las diez, y en el Palacio de las Naciones de la Feria de Muestras, tendrá efecto la recepción de delegados. Posteriormente se proyectará un documental relativo al último congreso mundial celebrado hace unos meses en el Japón, y al que asistió una nutrida representación española.

Por último, a las doce, tendrá lugar la bendición e inauguración de la exposición industrial de novedades de pañería y complementos del vestir masculino.

Mañana, martes, a las diez y media de la noche, y bajo el lema de «Europa viste», se presentará en sesión de gala, en el propio Palacio de las Naciones, la nueva línea en el vestir masculino para el año 1965.

La velada consistirá en doce diferentes cuadros, a través de los cuales se situará la nueva línea en diferentes ciudades europeas: París, Roma, Madrid, Amsterdam, Barcelona. El montaje de este desfile original ha sido dirigido por el profesor del Instituto del Teatro de Barcelona, don Hermann Bonnin, con escenografía especial de Andrés Vallvé.

DEMANDAS

MECANICO 1.ª especial para jefe de equipo. Presentarse en AGENCIA CITROEN A. CAR, S. A. Cerdeña, 405 y 407, de 7 a 9 noche. Inútil si no es persona competente.

MECANICOS de 2.ª, presentarse en A. CAR, S. A., Cerdeña, 405-407, de 7 a 9 noche.

PLANCHISTA de 3.ª, presentarse de 7 a 9 noche, en Agencia CITROEN A. CAR, S. A., Cerdeña, 405-407.

CATALUÑA

SCHOLA CORDIS IESU. — Hoy, a las 20,15 horas, Luis Creus Vidal hablará sobre el tema: «El pueblo judío en su dispersión. Exilarcado. Israel en la oscuridad». Primera lección del ciclo sobre «Historia de los judíos».

HOJA DEL LUNES
Redacción y Administración: RAMBLA CATALUÑA, 10

CONMEMORACION DEL DOMINGO MUNDIAL DE LA SANTA INFANCIA

EL FESTIVAL DE LA TARDE DEL PALACIO DE LA MUSICA LO PRESIDIO EL ARZOBISPO MONSEÑOR MODREGO

Un grupo de niños, algunos de ellos ataviados con vestidos alusivos a las Misiones, que tomaron parte en la cuestación que se efectuó ayer con motivo del «Domingo Mundial de la Santa Infancia» (Foto Soteras)

Ayer tuvo efecto en nuestra ciudad la celebración del Domingo Mundial de la Santa Infancia, cuya recaudación se destina a los niños que reciben asistencia en las Misiones de la Iglesia Católica.

Aparte de la colecta que se desarrolló a través de la urbe, a las diez de la mañana tuvo efecto una misa solemne en la catedral, que ofició el canónigo reverendo doctor Francisco Muñoz, asistido por los capitulares reverendos doctores Bonet y Oliveras. Ocupó la sagrada cátedra el canónigo reverendo doctor Segura, quien, en nombre y representación del arzobispo, recibió la presentación de los niños y niñas de las escuelas de Barcelona que trabajan en favor de la Santa Infancia.

El grupo simbólico de escolares que fueron presentados iban ataviados con los uniformes de aquella Obra, y el discurso lo pronunció el director archidiocesano, reverendo doctor Antonio Piña.

Terminada la misa hubo un gran festival infantil en la plaza del Rey, que estuvo muy animado y en el que tomaron parte grupos de escolares y cuadros folklóricos, todos los cuales recibieron muchos aplausos.

Por la tarde, en el Palacio de la Música, se celebró un festival misional que estuvo presidido por el arzobispo, monseñor Gregorio Modrego, que había llegado de Madrid el sábado a últimas horas de la noche, después de haber asistido a la conferencia de Metropolitanos celebrada en Madrid.

En el transcurso de la fiesta se representaron varios cuadros relacionados con la vida misional y la cooperación que presta a la misma la Santa Infancia. Cerró el acto el doctor Modrego, pronunciando unas palabras de felicitación y de gracias para todos los que han colaborado al mejor esplendor de la conmemoración, y exhortó después a los archidiocesanos para que, como siempre, sigan colaborando con sus oraciones y donativos a las obras misionales de la Iglesia.

Julián Mateos y Richard Burton, Premios S. Juan Bosco de Cinematografía

Julián Mateos

Dentro de los actos que en Barcelona se celebran con motivo de la festividad de San Juan Bosco, patrón de la Cinematografía, destaca la concesión de los premios Placa San Juan Bosco, que anualmente otorga la revista «Fotogramas», por votación entre sus lectores.

Anoche, en una brillante fiesta social, celebrada en la residencia de los señores Nadal-Rodó, editores de la mencionada y prestigiosa publicación, se procedió al escrutinio para la concesión de las Placas de 1964, que en su XV edición para intérprete español y V para intérprete extranjero, debían adjudicarse.

Gran número de personalidades ligadas con el séptimo arte en sus distintas facetas, prestigiaron la fiesta con su asistencia. La concurrencia, nutrida y selecta, realzó, una vez más, el acto y puso de manifiesto la popularidad alcanzada por estos galardones.

El resultado de las votaciones fue el siguiente:

XV Placa San Juan Bosco, a un intérprete español: vencedor, Julian Mateos, por «Young Sánchez», con 11.142 votos, seguido de María José Alfonso, por «La niña de luto», con 9.084, y José María Prada por «La tía Tula», con 7.188.

Richard Burton

V Placa San Juan Bosco, a un intérprete extranjero: vencedor, Richard Burton, por «Becket», con 12.307 votos, seguido de Tom Tryon, por «El Cardenal», con 11.215 votos, y James Mason, por «La caída del Imperio Romano», con 4.892 votos.

GRAN GALA DE LA MODA MASCULINA "EUROPA VISTE"

Desfile de Modelos Masculinos presentados por los primeros sastres de Alemania, Austria, Bélgica, Brasil, España, Francia, Gran Bretaña, Grecia, Holanda, Israel, Italia, Japón, Luxemburgo y Suiza.

En el Salón de Actos del Palacio de las Naciones de la Feria de Muestras.

El día 2 de Febrero a las 22,30 h. y el 3 a las 17 horas y dentro del

CERTAMEN INTERNACIONAL DE LA MODA MASCULINA
(ETIQUETA RIGUROSA)

PARA INVITACIONES:
Sociedad Mutua de Maestros Sastres La Confianza
San Honorato, 1 - Telf. 222.44.35
Palacio de las Naciones
Avda. María Cristina
Telf. 223.31.01

Una realización de:
Fédération Internationale des Maîtres Tailleurs - Consejo Español de Sastres - Sindicato Nacional Textil

«GEMELAS GON»
CONVERTIBLES EN 3 USOS
SOFA 2 SILLONES ó 2 CAMAS

ELECTRO - PARLONET
Balmes, 2 - Pº de Gracia, 58 - Layetana, 21

Ministerio de Educación, Cultura y Deporte

todo para la MUJER

Escribe: MAGDA SOLÉ

todo para la MUJER

Dibuja: MIREIA SERÓ

MIENTRAS LA NUEVA MODA SE DA A CONOCER

POLEMICA EN TORNO AL PANTALON FEMENINO

Según rumores dignos del mayor crédito, la moda Primavera-Verano que empiezan a presentar los «grandes» de París, se basa principalmente en un deseo de embellecer la figura femenina. Este «embellecimiento» se basa en principio, en la novedad de los géneros y en el movimiento de las faldas, que, a veces, parecen flores.

Por la ligereza de las telas y por el juego de transparencias que con ellas es posible.

Por el colorido, excepcionalmente favorecedor, en el que destacan los colores limón y melón.

Y por la ligera frescura de los géneros, de verdadera lencería.

Otro punto que se debate con singular interés a la vista de las colecciones es el de los pantalones. Uso y abuso hubo en invierno. Lo lógico es un «marcha atrás» en las colecciones de los «grandes», por lo que se debate su conveniencia o su retirada.

Hace poco hablábamos de pantalones en esta misma página. Nos complace sobremanera reproducir la opinión —actual— de famosos creadores parisienses en torno a esta prenda:

«El pantalón sólo debe usarse en los fines de semana y en casa. Una mujer transformada en hombre es algo triste.» (J. Grahay, de Lanvin.)

«El pantalón es un traje que tiene su utilidad como «robe de chambre». Para una mujer, ir todo el día en pantalón, representa lo mismo que ir todo el día en «robe de chambre». Confiemos en que las mujeres no sean tan locas de usarlos por la calle.» (P. Cardín.)

«Pasear en pantalón por la calle resulta tan ridículo como pasear en traje de noche durante el día. Para deporte sí; pero esto no es ninguna novedad, yo los he visto desde que nací.» (Castillo.)

«Me declaro contra el pantalón en la calle, y sobre todo para la noche. Debe quedar reservado a los fines de semana y al barco.» (Marc Bohan, de Dior.)

«Me gusta el pantalón disimulado, pero no el que da a la mujer aire masculino.» (Carven.)

«No me declaro contrario, pero son pocas las mujeres que pueden llevarlos. De todas maneras he hallado una fórmula de compromiso intermedia entre la falda y el pantalón.» (J. Griffe.)

«En nuestra colección, el pantalón cambia de aspecto. Estará presente, pero camuflado.» (J. Heim.)

«El pantalón es indispensable para el deporte, pero inaceptable en París.» (M. de Rauch.)

Un solo modista defiende a capa y espada el pantalón conceptuado como prenda para toda hora y ocasión. Se trata de André Courrèges. Opina eso:

«La concepción actual de la moda es anticuada. La femineidad debe cambiar de aspecto Quiero ver una mujer diferente. Ya que la vida ha evolucionado, ¿por qué la manera de vestir de la mujer no evoluciona también?

»Es todo un guardarropa el que deberá cambiar. Creo firmemente que la moda futura será de pantalón, que se adaptará a todas las horas y a todas las circunstancias.»

NOTICIA FEMENINA

HOMENAJE A MARIA LUZ

Las periodistas madrileñas decidieron el pasado viernes, festividad de San Francisco de Sales, ofrecer un homenaje a María Luz Morales, como decana de la prensa femenina española. No se conoce aún el programa de actos de tan merecido homenaje, al que se supone nos sumaremos las periodistas barcelonesas y del resto de España.

COLORES EXCLUSIVOS

Para las mujeres que gustan de lograr un nuevo y «exclusivo» color de labios, a base de distintos lápices, acaba de lanzarse un nuevo «rouge» que en cada barra consta de dos colores, que, naturalmente, sobre los labios, dará un tercero.

VISON EN LA PUNTA DE LOS DEDOS

Un nuevo producto para endurecer las uñas, y que, según se afirma, es muy eficaz, contiene en su fórmula aceite de visón. Lo lanza Guerlain.

ANNIE GIRADOT ES MARYLIN

Los trajes que luce Annie Giradot en «Después de la caída», la obra de Arthur Miller sobre su mujer, los ha realizado Dior. El equipo de Claudia Cardinale para su próxima película los ha realizado, como siempre, Nina Ricci, su modista preferida.

BOLAS

propias para collares veraniegos seductores. Sólo mayor INBA. Consejo de Ciento, 465 Barcelona (13)

HERMES SE INSPIRA EN EL MAR

El mar está presente en toda la colección de Hermés para primavera-verano. Abundan los trajecitos camiseros, las chaquetas cortas abrochadas con multitud de botones de orfebrería y prendas de cuero en atractivos tonos de rosa, rojo y azul.

AUDREY HEPBURN Y BERNARD SHAW, JUNTOS

Londres, que tiene también su museo de personajes de cera, acaba de admitir la efigie de otros dos famosos. Ella es Audrey Hepburn, protagonista de «My Fair Lady». El, Bernard Shaw, autor de «Pigmalion» obra en la que se inspira la película.

BLANCO ETERNO NUCLEAR

para la LANA y NYLON blanco

Cupón de los ciegos — Números premiados Semana V

Lunes	918
Martes	214
Miércoles	647
Jueves	483
Viernes	650
Sábado	906

y para cocinas y lavabos...

olimpia

POLVO MENAGE

DOS SIGLAS QUE DICTAN LA MODA EN CONFECCION

MODA EN AVANCE PARA PRIMAVERA Y PARA OTOÑO-INVIERNO

Tan necesaria se hacía una labor de sincronización entre los distintos pilares que constituyen la industria textil y de la confección, que en breve intervalo de tiempo han surgido dos entidades que realizan para sus miembros esta labor de enlace que les permite pisar fuerte y sin titubeos al crear géneros que al confeccionista interesan, en los colores que se sabe seguro serán de temporada (y al confeccionista realizar las prendas según líneas y estilos establecidos que serán los que luego el público solicite).

Cada Instituto tiene su sigla (estamos en la era de la sigla, que todo lo simplifica —o todo lo complica— según las ocasiones).

El INMV (Instituto Nacional de la Moda en el Vestir) es órgano del AIEC, que perteneec al Gremio de la Confección. El INCME (Instituto Nacional Coordinador de la Moda Española) cooperativa industrial.

Hoy queremos ofrecer a ustedes a la vista de sus catálogos y «guías de compras» recibidos, un breve resumen de los mismos, acompañada por los diseños representativos de sus tendencias.

Empezaremos por el INCME, que se refiere a primavera-verano.

Veamos primero el capítulo de los tejidos: Predominio de fibrana, tipo lino y shantung, crêpes, jacquards y cloques. También popelín y piqué. Dentro de los estampados, se aconsejan los de fondo blanco y dibujo en azul marino, así como los de influencia persa.

La línea presentará las siguientes características: Abrigos tipo redingote, sastres estilo cardigan y faldas plisadas o de pliegues cosidos hasta cerca del borde.

En los vestidos estilo campesino, sweter o princesa. Las blusas, adornadas con pliegues, pespuntes, encajes o volantes. Volverán los pantalones con vuelta y se afirmarán los de borde evasé.

Como novedad, en los trajes de baño se perfila la línea «boxershort», de pantalón tan largo que podrá incluso llegar a la rodilla.

En género de punto se impondrá la forma lencería.

* * *

Pasemos ahora al catálogo «Línea y color para la confección» correspondiente a otoño-invierno, lanzado por el INMV.

Diseños de tendencia del I.N.C.M.E. para primavera-verano 1965

Preconiza el empleo de la gabardina y de los tejidos bastante estructurados, pero de poco peso y tacto suave. Los colores son: palo-rubor, beige-ámbar, verde-caña, verde profundo y verde roble; rosa augusto, rojo brillo; azul noble, azul grisado, turquesa, azul claro, gris, rosa-morado y marrón. La línea, en general, se adaptará a las siguientes características: hombros normales, más bien estrechos en las prendas de vestir. Montadas en los modelos de ciudad y raglán en las sport. La cintura en su sitio, poco entallada. El largo total de un traje será más o menos de 162 cms. para una mujer de 168 centímetros.

En los vestidos predominarán los camiseros y los de línea princesa. Para vestir, los clásicos «fourreaux». En los trajes de noche largos, jacquard brocado y terciopelo.

Los «sastres» se realizarán con tejidos ligeros, que permitan llevarse debajo de los abrigos, o en géneros gruesos que resulten por sí mismos, suficientemente protectores.

Las chaquetas, ya sean cortas, largas o semilargas, presentarán ligero entalle, y las faldas serán un poco evasé o con pliegue delantero. (Con «sastres» muy deportivos, alguna falda pantalón).

Dentro de los abrigos, se verán 7/8 estilo equitación y clásicos redingotes, «pequeños» e ideales para las jovencitas. Cuellos tipo «sastre» y cuellos redondos.

Gran variedad en prendas de lluvia, que presentarán forros muy diversos.

Las formas serán: clásica, con solapa, de cruzado doble, con botonadura asimétrica, «Trench-Coat», tres cuartos, anorak y kaikú.

En blusas, predominio del tipo camisero, admitiendo en otras cierta ligera tendencia a la fantasía.

Diseños de tendencia del I.N.M.V. para otoño-invierno 1965-66

MARTÍ-MARTÍ

HOY, PRIMER DIA

Erozos

LANA, SEDA, ALGODON, ESTAMPADOS, ETC.

PASEO DE GRACIA, 27

40.000 Ptas. AL MES

y más puede usted ganar en importante Compañía Internacional de Organización de Empresas en once países de Europa, Africa y América

NECESITAMOS: Vendedores para tratar al más alto nivel empresarial.

EXIGIMOS: Gran experiencia en ventas; vehículo para cortos desplazamientos en la capital y provincia de Barcelona; edad, de 30 a 45 años; personalidad; amplia cultura y don de gentes; seriedad absoluta; persuasiva oratoria; dinamismo; capacidad de trabajo; dedicación absoluta a nuestra Empresa y excelentes referencias.

OFRECEMOS: Un elevado sueldo fijo; escala de comisiones con incentivos adecuados; un trabajo apasionante con grandes posibilidades de promoción a puestos de mayor responsabilidad y compensación económica. Cursos pagados de preparación teórica y práctica. Abono de dietas y kilometraje del vehículo en los desplazamientos por la provincia.

Si reúne todas las condiciones exigidas, telefonee los días 1 y 2 de febrero, de 1 a 3 y de 19 a 21 horas, al 248-16-77, para concertar día y hora de entrevista o diríjase por escrito al Apartado 6064 de Barcelona. Si no reúne las condiciones, no pierda su tiempo, ni nos lo haga perder.

¡Precisamos los mejores vendedores... y los pagamos!

Ministerio de Educación, Cultura y Deporte

Economía y Finanzas

RUMORES Y RECORTES

De las 278 oficinas bancarias comprendidas en el I Plan de Expansión Bancia, han sido ya adjudicadas 250, quedando pendientes las restantes, entre las que figuran plazas como Cádiz, Ciudad, Málaga y Valencia; en esta última se han de adjudicar dos sucursales. De las concedidas, 32 se han adjudicado a Bancos de categoría local, 62 a los regionales y las 156 restantes a la Banca nacional. En Barcelona se instalarán dos nuevos Bancos: March y Coca y 20 agencias urbanas más, en tanto que en la provincia se abrirán sucursales en Castellar del Vallés, Premiá de Mar, Ripollet, San Cugat del Vallés y Sardanyola. Se dice que en el mes que empieza hoy comenzará a prepararse el II Plan de Expansión Bancaria.

• La semana pasada dimos una noticia sobre Catalana de Gas y Compañía Española de Gas. Ayer un colega local da sobre el mismo tema otra noticia, de la que recogemos su parte más concreta: «Se asegura, en efecto, que en el próximo mes de abril Catalana podría tomar unos 30 millones de pesetas en acciones de Española, cedidas por Aguas de Barcelona, al tipo de 200 por 100. Y en abril de 1966 se plantearía la oferta de compra de la mitad de las acciones de Española en circulación. Así Catalana quedaría mayoritaria de Española de Gas, ya que el capital de ésta es de 75 millones de pesetas.»

• Pese a todas las oposiciones sigue moviéndose el asunto de los microtaxis. También sobre esto vamos a dar un par de recortes de la prensa barcelonesa. Uno: «Parece que, a pesar de las protestas, registradas en la última Asamblea Nacional de Taxistas, no se modificarán en ningún aspecto las normas establecidas en las últimas ordenanzas y Reglamento Nacional sobre estos servicios e industria. La diferencia de tarifas se mantendrá en pie, con lo que se confirma la posibilidad de establecimiento de microtaxis, decisión que ya han tomado algunas ciudades.» Y el otro: «¿Cuándo se harán públicas, para que todos podamos opinar según nuestro leal saber y entender, las "poderosas razones" en que se apoya la cerrada negativa de admitir el uso de coches pequeños para el servicio de taxi y así podamos convencernos de que ello redunda en beneficio del bien común ciudadano y no de un grupo de presión?»

• Debemos registrar la triste noticia de la muerte de don Luis Jonama Bonany, antiguo jefe de la Sección de Créditos Comerciales del Banco de Bilbao y que ahora ocupaba un destacado puesto en la Asesoría jurídica de la misma entidad bancaria, donde rendía tan importantes como apreciados servicios Persona muy estimada durante los cuarenta años largos de su labor, su pérdida ha sido hondamente sentida a la que nos asociamos muy sinceramente.

• El pasado jueves y con motivo de haberse celebrado en Barcelona el Consejo de Administración del Banco Español de Crédito, en la sede que tal entidad tiene en la plaza de Cataluña, fue ofrecido un cóctel a las personalidades barcelonesas, presidiendo el acto don Jaime Gómez Acebo, marqués de Deleitosa y presidente de la Entidad, acompañado del director general, don José María Sáinz de Vicuña y del director en Barcelona, don Francisco Tardío Cabello, cuya aun breve actuación se ha visto colmada por una serie de aciertos que nos complace mencionar en esta ocasión.

• Anteayer se celebró el esperado Consejo de Administración de Hidroeléctrica de Cataluña, en cuya reunión figuraba destacadamente la resolución a adoptar con vistas a convertir en próxima realidad la fusión de Compañía de Fluido Eléctrico a la H.E.C.. Ha habido bastante tensión ante el acontecimiento, considerada mayormente por la resistencia de los accionistas de Fluido por estimar que la proporción de una por una perjudicaba sus intereses toda vez que las acciones de la Empresa de la calle de Archs se cotizaban más altas que las de la Hidroeléctrica. Esto parece haber sido ahora resuelto mediante el acuerdo adoptado de un reparto de acciones con cargo a reserva para equilibrio de balances, tras lo cual se confirma el primer propósito de efectuar la operación paralela. Además se adoptaron acuerdos sobre ampliación de capital e importantes variaciones en los altos cargos del personal.

• Fecsa ha sido autorizada para ampliar su central térmica de la calle Mata, con un nuevo grupo de 63.000 kilovatios. Como combustible utilizará fuel-oil y para el circuito de refrigeración agua de mar que captará en nuestro puerto.

• Hoy Ibérica Bedaux inaugura en el Centro de Estudios y Asesoramiento Metalúrgico un cursillo interesantísimo que denomina «Experiencias de Gestión (Businees Game)» y constituye un elemento poderoso de formación para los altos niveles de responsabilidad en las Empresas. Podría denominarse como una especie de «juego», en cierto modo elemental que pone de manifiesto la interacción de los problemas de gestión, desde el financiero a la producción y lo comercial, tanto en el seno de la propia empresa como en la acción que puedan realizar las competidoras sobre un mercado que sigue sus leyes de evolución. Concretamente, el cursillo es una experiencia simulada de gestión, lo que supone que un equipo de personas —en este caso los que podemos llamar cursillistas— asuma la responsabilidad de una empresa y realiza —mejor dicho, «juega» en este caso— con sus propias posibilidades y con unas condiciones de mercado con vistas a obtener el máximo fruto de su gestión. Además, se montan varias empresas ficticias con un historial específico que presentan combate, por decirlo así, en un plan competitivo. Añadiremos que el cálculo de interacción de resultados, por su complejidad, se realiza a través de un ordenador electrónico, concretamente, esta vez con un IBM 1401.

• Caja de Crédito Popular de Cataluña va a instalarse dentro de breve plazo en la planta baja de un inmueble de la Ronda de la Universidad. La marcha de sus actividades ha motivado este plan de ampliación. El último ejercicio, es decir, el de 1964, superó ya los 170 millones de pesetas. Como es sabido, su finalidad primordial es el de ayuda crediticia a la pequeña y mediana empresa.

José María HUERTAS

LA BOLSA

Resumen semanal

Martes: Barcelona inició la semana con empuje y agilidad; Madrid ofreció buena disposición y firmeza; Bilbao, también buena disposición y negocio amplio.

Miércoles: Barcelona mantuvo la tónica del día anterior, pero menos; Madrid registró eso mismo; Bilbao mantuvo la firmeza del martes.

Jueves: Barcelona acusó retraimiento, destacando la firmeza de Cros; Madrid obtuvo bajas débiles; Bilbao registró repliegues.

Viernes: Barcelona sólo firmeza en Bancos; Madrid, actividad escasa; Bilbao hubo abundancia de papel.

RESUMEN: El primer mes del año acusa firmeza en los valores, aun cuando también hay que registrar irregularidades. La Bolsa barcelonesa registró como nota dominante la resistencia. De la última tanda cabe registrar un total de más de 52,8 millones de pesetas nominales fruto de la negociación de 274 valores.

De la de Madrid puede apuntarse una sensación de confianza, advirtiéndose la mayor tónica en los bancarios.

Bilbao mantuvo una posición equilibrada.

CONDUCTORES DE 1.ª Y 1.ª ESPECIAL

LA COOPERATIVA DEL TAXI DE BARCELONA

ha montado su Escuela Profesional Acelerada

Mediante un cursillo

tramitará el Carnet de Taxista

que permitirá aumentar vuestros ingresos

INSCRIPCIONES EN LA PROPIA COOPERATIVA DEL TAXI. CALLE BERLIN, 4, BIS. BARCELONA. T. 230-20-29

PAGUE SUS IMPUESTOS COMODAMENTE

a través de la extensa red de Sucursales y Agencias del

BANCO CENTRAL

que se encuentra autorizado por la Dirección General del Tesoro, Deuda Pública y Clases Pasivas para efectuar el cobro de los siguientes impuestos:

SOBRE EL LUJO y TRAFICO DE LAS EMPRESAS

Con este motivo, el Banco Central se complace en ofrecer los Servicios de sus 407 Oficinas y su moderna organización, para realizar toda clase de operaciones bancarias.

(Autorizado por el Banco de España con el n.º 6236)

Federación de Cajas de Ahorros Catalano-Balear

PAGO DE TRIBUTOS POR MEDIACION DE LAS CAJAS DE AHORROS

Las Cajas de Ahorros pertenecientes a dicha Federación, participan a sus clientes y público en general que pueden efectuarse en todas sus oficinas los ingresos que correspondan a declaraciones-liquidaciones del Impuesto de Tráfico sobre Empresas y del Impuesto sobre el Lujo, de acuerdo con el Decreto 2750 de 1964, Orden ministerial de 1 de septiembre y Resoluciones de la Dirección General del Tesoro, Deuda Pública y Clases Pasivas de 18 y 30 de septiembre y 6 de diciembre del pasado año y 13 del corriente.

Relación de Cajas que con todas sus Sucursales y Agencias están autorizadas para la recaudación del expresado Tributo:

Caja de Ahorros y Monte de Piedad de Barcelona
Caja de Pensiones para la Vejez y de Ahoros de Cataluña y Baleares
Caja de Ahorros Provincial de la Diputación de Barcelona
Caja de Ahorros «Sagrada Familia»
Caja de Ahorros y Monte de Piedad de las Baleares
Caja de Ahorros de Sabadell
Caja de Ahorros de Tarrasa
Caja de Ahorros de Manresa
Caja de Ahorros de Mataró
Caja de Ahorros de Manlleu
Caja de Ahorros del Panadés
Caja de Ahorros y Monte de Piedad de Lérida
Caja de Ahorros Provincial de la Diputación de Gerona
Caja de Ahorros Provincial de la Diputación de Tarragona
Caja de Ahorros y Monte de Piedad de Pollensa

El vigor y la sana alegría de los niños aumentan si toman como desayuno, merienda o postre, el riquísimo yogur FI-FRUIT. A usted también le gustará, porque en el yogur FI-FRUIT las cualidades del yogur natural se incrementan por la riqueza vitamínica y el agradable sabor de la fruta fresca.

FI-FRUIT

Sabe a fruta porque tiene fruta

Con la garantía de Frigo

Hay una clase de frutas en cada envase.
Naranja Limón Piña Melocotón Fresa Albaricoque

Por su envase no recuperable puede llevarse al colegio, al trabajo o de excursión.

Hoy día 1 empieza la

VENTA DE TROZOS y PRENDAS CONFECCIONADAS

Sensacionales rebajas en las secciones de tejidos y confecciones

Casa Baltá s.a.

Plaza Cataluña, 7

Ministerio de Educación, Cultura y Deporte

EL BANCO DE BILBAO CELEBRO EL SABADO SU ANUNCIADA JUNTA GENERAL DE ACCIONISTAS

Es de desear que, cuanto antes, entren en vigor las medidas aún pendientes de aplicar, de las aprobadas por el Gobierno

La industria textil está sometida a un profundo proceso de reconversión en el que el Banco de Bilbao participa activamente

LOS RESULTADOS POSITIVOS DE 1964 DEBEN ANIMARNOS A CONTINUAR CONFIANDO EN EL FUTURO DE NUESTRA ECONOMIA

De nuevo ha sido el último sábado de enero la fecha elegida por el Banco de Bilbao para celebrar su Junta de accionistas, primera entre las de nuestras entidades bancarias que ha coincidido esta vez con la del Banco Industrial de Bilbao.

Como en años anteriores, la primera parte del informe estuvo a cargo del Consejero-Director General, señor García-Moncó, quien comenzó con un examen de lo que el año 1964 ha supuesto en el orden económico. La coyuntura agrícola ha sido desfavorable, lo que unido a las presiones ejercidas sobre los costes industriales, ha tenido derivaciones alarmantes para algunos. Se han soportado durante la segunda mitad del año tensiones inflacionistas, que pueden ser reducidas a límites tolerables si tienen su origen en factores coyunturales y en inevitables reajustes. Es de desear que las medidas del Gobierno para contener las tensiones inflacionistas se apliquen con el máximo vigor y precisión posibles.

PLAN DE DESARROLLO

En su primer año, el Plan ha cubierto en conjunto sus objetivos. Ha conseguido dar un fuerte impulso a la producción, que en el sector industrial ha crecido el 11'6 %; pero quedan pendientes muchos programas de mejora de los procesos productivos y, sobre todo, queda pendiente ese inmenso problema que es el campo español. Las inversiones privadas en este sector no han alcanzado las metas programadas, y el campo sigue aquejado de sus seculares males: la escasa rentabilidad agrícola y la defectuosa comercialización de sus productos. Por eso es deseable que se ponga en marcha una política agrícola firme y perfectamente coordinada, desde la producción hasta el consumo.

COMERCIO EXTERIOR

Ha experimentado un apreciable impulso, desbordando las previsiones del Plan. Todos los sectores han exportado más, lo que indica una mayor agilidad oficial y la creación de una conciencia exportadora en nuestros empresarios que hace posible la apertura de nuevos mercados. Las importaciones han crecido a ritmo más lento, aunque también se ha rebasado lo programado.

ECONOMIA REGIONAL

Se refirió el señor García-Moncó a la situación económica de las diversas regiones españolas, señalando sus notas coyunturales más sobresalientes. Citó el crecimiento industrial de Madrid que ha convertido a la capital en una potencia económica de primer orden. Los agrios, base de la economía levantina, tuvieron un año «record» y la cantidad exportada creció sensiblemente, pero no así los precios, que están sometidos a la competencia mundial. El sector industrial va adquiriendo importancia en nuestras provincias del Sur, y es deseable que se acentúe este impulso como contrapeso del predominio agrícola, de cuyas alternativas depende su economía. Los Polos de Huelva y Sevilla actuarán decisivamente en este sentido.

La región gallega se enfrenta con una economía de dilatados recursos que todavía no han sido debidamente utilizados y puede ser en el futuro un centro fabril y turístico de considerable importancia. Castilla ha sufrido el duro impacto de la sequía. Los Polos de Valladolid y Burgos constituyen la base de un desarrollo industrial que compense los precarios años agrícolas. El campo aragonés ha alcanzado un alto grado de mecanización y, en el terreno industrial, el acontecimiento del año fue la designación de Zaragoza como Polo de desarrollo.

La agricultura canaria disfrutó de una excelente cosecha y el comercio exterior superó las cifras de 1963 en lo que a volumen se refiere. En cuanto a Baleares, sus islas siguen siendo un símbolo del éxito turístico de España. Las provincias norteñas, con una base económica típicamente industrial, están haciendo un gran esfuerzo para adaptarse a las necesidades de renovación y enfrentarse a una competencia cada vez mayor.

EL BANCO DE BILBAO EN CATALUÑA

Cataluña es la región de economía más completa: agricultura, industria y servicios forman allí un todo armónico, con una característica común de elevados rendimientos.

El año 1964 se ha caracterizado por un clima de bienestar económico y una indudable elevación del nivel de vida. Sin embargo, los diferentes sectores de la producción han ofrecido encontrados matices, que se extienden desde la franca prosperidad a situaciones de acusada contracción de negocio.

La industria textil, la más típica de las catalanas, está sometida a un profundo, y a la vez duro, proceso de reconversión, en el que el Banco de Bilbao participa activamente. Sufrió durante el año el agobio de la superproducción, del que tan sólo se libraron aquellas empresas que evolucionaron tecnológicamente.

De los restantes sectores, no pueden hacerse afirmaciones categóricas sin descender al detalle. La tónica es buena y confiemos en que las excepciones sean cada vez menos.

Nuestro Banco, consciente de la importancia económica de Cataluña y compenetrado cada vez más con sus problemas, pretende desarrollar allí una profunda labor de impulso, en colaboración con los grupos de empresarios, dinámicos y decididos, que hoy intentan dar un enorme paso hacia adelante.

Los resultados positivos de 1964 deben animarnos a continuar confiando en el futuro de nuestra economía. Con la seguridad que nos inspira un cuarto de siglo de paz, debemos edificar nuestro futuro sobre las bases económicas que se están asentando.

EL EJERCICIO DEL BANCO

Examinó a continuación el señor García-Moncó la Memoria del Banco, entre cuyas cifras destacó el incremento registrado en los fondos ajenos, capítulo que arroja un saldo de 46.500 millones de pesetas, y el consecuente aumento de la inversión, que ha crecido un 26 por ciento. Tanto éstas como las demás cifras del Balance demuestran el fuerte desarrollo conseguido por el Banco.

En el orden interno, el Banco continúa con su programa de organización interior, que ha comenzado ya a dar sus frutos. Existen proyectos más ambiciosos y se pretende asentar la estructura organizativa en los sistemas y procedimientos electrónicos más modernos y adecuados.

EXPANSION TERRITORIAL

La resolución del Primer Plan de Expansión Bancaria nos va a permitir —añadió— establecernos en nueve plazas, de las cuales son capitales de provincia las de Jaén, Cáceres y Cuenca, y de abrir igualmente ocho Agencias Urbanas, en localidades donde estamos ya instalados, con lo que podremos prestar nuestra asistencia y servicios a nuevas zonas de la geografía española.

HABLA DON GERVASIO COLLAR

Comenzó su disertación el presidente del Consejo de Administración, don Gervasio Collar, pidiendo al Gobierno la contención de las tensiones inflacionistas. «Nos hace falta mucho la estabilidad —dijo— y nos hace mucha falta para el desarrollo, para mejorar nuestro nivel y para superar nuestra balanza comercial.»

Se refirió a continuación a la nueva Ley de Reforma fiscal, de la que dijo que es la disposición más importante del año legislativo en materia económica, y que representa la culminación de un largo proceso. Deseó que de su aplicación adecuada se deriven unas consecuencias beneficiosas para todos.

El año 1964 ha sido un buen año en el orden económico, si bien determinados sectores industriales no han entrado en beneficios, la marcha del Plan de Desarrollo no ha sido rápida, subsiste todo un problema en la agricultura y los precios de artículos de primera necesidad han subido. Por el contrario, ha existido una expansión manufacturera, se ha elevado la renta individual en un 6'45 por ciento, han mejorado las exportaciones, han venido más turistas y tenemos más saldo favorable en la balanza de pagos.

Todo ello son bases para esperar que en el año actual prosiga la trayectoria expansiva de nuestra economía. Continuamos sobre veinticinco años de paz, la gran donación que hemos recibido los españoles, de inapreciable valor. Iniciado el despegue a partir de la estabilización, saneada la Hacienda y en ritmo de mejora creciente cada año la producción, es forzoso el pronóstico favorable.

Es muy difícil —continuó— no seguir adelante. Tendrían que ser excepcionalmente inteligentes para conseguirlo quienes pretendieran estropearlo. Por eso es penoso ser espectadores de la escasa coordinación en lo económico. Urge la unidad en los objetivos. Una vez más hay que pensar que una política económica regular de conjunto es preferible a una perfecta, si ésta se encuentra interferida a cada instante.

Esto nos lleva a aspectos de orden social que pudiéramos registrar bajo la rúbrica de los que están exigidos por la inevitable evolución, y que, planteados, no se pueden desconocer, como no se puede ignorar el correr de los tiempos.

De ellos, en términos generales, diremos que nada hay menos fecundo que el inmovilismo de cualquier naturaleza que sea. La vida es movimiento, y la asimilación o la adaptación al afán de cada hora constituye un deber, pero en materia económica, que es a la que nos referimos, se aconseja aún más un cierto grado de agilidad. Por tanto, no pretendemos con mentalidad reaccionaria que nada se toque. Pero también no hemos de olvidar el precio caro de cualquier imprudencia.

El señor Collar terminó citando una frase que expresaba cuanto había querido decir, frase de un político liberal español, considerado en su época como hombre de ideas avanzadas, don José Canalejas: «Todo lo que sea forzar la evolución, es destruirla.»

LA JUNTA DEL BANCO INDUSTRIAL DE BILBAO

Se celebró a continuación la primera Junta de accionistas del Banco Industrial de Bilbao. Volvió a hacer uso de la palabra don Faustino García-Moncó, Consejero Delegado del mismo, quien hizo una breve alusión a los motivos que habían presidido la constitución del joven Banco, que ha surgido con visible pujanza bajo la tutela del Banco de Bilbao.

Informó sobre el éxito que constituyó la puesta en circulación de la primera emisión de Bonos de Caja y del satisfactorio ritmo que lleva la constitución de imposiciones a plazo superior a dos años, que son las fuentes principales de las que obtienen sus recursos los Bancos de negocios. Estos resultados iniciales no pueden ser más halagüeños por cuanto que han sido conseguidos en menos de un semestre, ya que la actividad del nuevo Banco estuvo casi por entero dedicada al cumplimiento de los trámites legales de constitución, organización y puesta en funcionamiento de los servicios. El capítulo de fondos ajenos del Banco Industrial ascendía al cierre del Ejercicio a 754 millones de pesetas, representado por 500 millones en Bonos de Caja y 254 millones en imposiciones.

Otro acontecimiento digno de ser señalado ha sido la apertura de las dos primeras sucursales del Banco Industrial, en Huelva y Castellón de la Plana, las cuales iniciaron sus operaciones en el último trimestre del año. Al acudir a Huelva —continuó el señor García-Moncó— Polo de promoción industrial, y a Castellón, centro importante de la economía agrícola levantina, lo hemos hecho con el ánimo de estar presentes allí donde la economía española más lo requería y donde nuestro esfuerzo puede verse fructificado por nuevas realizaciones.

Aludió también a un hecho importante en la vida del joven Banco: la firma en Washington del Convenio con el Eximbank, por el que se concierta una línea de crédito inicial de dos millones y medio de dólares, destinados a financiar la adquisición de bienes de equipo en los Estados Unidos. La firma de este Acuerdo demuestra la forma decidida en que se ha proyectado el nuevo Banco, incluso hacia el exterior, y la confianza que hoy ya inspira, pues no en vano el Convenio con el Eximbank es el primero de su índole concertado con un Banco privado español.

Para finalizar, expresó su confianza en poder ofrecer el próximo año unos resultados brillantes, como corresponderá a un Ejercicio normalmente desenvuelto.

NOTAS AL MARGEN

CONCURRENCIA A LA JUNTA. — La Junta, presidida por don Gervasio Collar, reunió un total de 941.541 acciones, con un número de 8.915 accionistas presentes o representados.

DE LO QUE DIJO DON FAUSTINO GARCIA-MONCO. — He aquí lo más importante de lo expuesto por el Consejero y Director General.

El señor García-Moncó hizo un análisis resumen de la Economía española durante el pasado 1964, tanto en sus aspectos positivos como en los negativos.

Apuntando la parte pasiva puso de relieve las presiones inflacionistas desarrolladas durante el Ejercicio y la deficiente coyuntura agrícola derivada de las bajas cosechas. En el activo situó el aumento de la producción industrial, el crecimiento de la renta de servicios, el superávit de la Balanza de Pagos, el equilibrio presupuestario nuevamente alcanzado, la inversión de 37.500 millones aprobada para los Polos de Desarrollo y la mejora de las retribuciones de los trabajadores. En resumen, un saldo netamente positivo.

A pesar de ello, advirtió sobre los peligros de la inflación. Son demasiados los estragos que la inflación origina para que nadie quede indiferente ante ella. Las medidas del Gobierno, añadió, no han producido todavía sus efectos, siendo de desear que entren inmediatamente en vigor las disposiciones pendientes aún de aplicar, y que el conjunto de todas las medidas adoptadas se apliquen con máximo rigor y precisión, complementando así otras providencias tendentes a atacar otros aspectos del problema.

OTRAS NUEVE SUCURSALES PARA EL BANCO. — En la actualidad las sucursales del Banco de Bilbao han alcanzado la cifra de doscientas veinte. En la reciente autorización de apertura de nuevas oficinas bancarias se han concedido otras nueve al Banco de Bilbao.

HABLA EL PRESIDENTE DE LA ENTIDAD. — Don Gervasio Collar, presidente del Consejo de Administración del Banco, dijo cosas muy interesantes.

Citó datos sobre la circulación fiduciaria, la renta individual, el producto nacional y la distribución del crédito durante el decenio 1955 a 1964, poniendo de relieve que el ahorro institucional ha subido mucho más, proporcionalmente, que el pasivo bancario. Añadió, además, que el volumen del crédito se ha duplicado; se ha reducido sensiblemente la distancia que nos separa de países como Francia e Italia en el valor de la renta individual; se ha operado una mayor participación del sector de remuneraciones del trabajo en la composición de nuestra renta; han aumentado mucho más las inversiones públicas que las privadas; se han producido muchas menos emisiones públicas que privadas y, finalmente, hizo mención del importante hecho de que entre las emisiones privadas el volumen de las acciones ha cedido en favor de las obligaciones.

Indicó luego que se ha producido en el citado decenio un profundo cambio en virtud del cual el Estado tiene hoy un dominio mayor sobre la empresa privada, hecho que nace, no de su soberanía, sino de un modo más sencillo: del derecho mercantil y los usos comerciales. «Como fruto de este cambio —aseguró—, nos encontramos ante una variación importante en la estructura de la financiación de las empresas españolas, que dará carácter a nuestro desarrollo en la próxima etapa.»

ESPLENDIDA LECCION DE ECONOMIA. — Las dos intervenciones que se citan en esta gran reunión bancaria constituyen una espléndida lección de economía, de gran altura. Por la ponderación de sus juicios, la claridad de sus apreciaciones respecto de los temas de actualidad económica nacional, los discursos de los señores Collar y García-Monco motivarán gran reflexión para cuantos siguen los grandes problemas de nuestra coyuntura.

CAJA DE AHORROS Y MONTE DE PIEDAD DE BARCELONA

Fundada en 1844

Oficina Central: Ciudad, núm. 1, y Jaime I, núms. 2 - 6

APERTURA DE LIBRETAS CON DONATIVO INICIAL A FAVOR DE LOS NACIDOS EN EL TERMINO MUNICIPAL DE BARCELONA

Por acuerdo del Consejo de Administración de 30 de diciembre de 1964, la imposición inicial para la apertura de una libreta a favor de los nacidos en el término municipal de Barcelona en el presente mes de febrero y sucesivos, será de **CINCUENTA** pesetas.

Para la apertura de la libreta pueden presentarse los padres o los representantes legales de los nacidos, en cualquiera de nuestras oficinas, con la partida de nacimiento o con el Libro de Familia debidamente diligenciado.

Pensiones a imponentes ancianos

Asimismo, el propio Consejo acordó elevar a **CUATROCIENTAS** pesetas el importe de las pensiones mensuales que graciosamente tiene concedidas a imponentes ancianos.

Horas de oficina: De 9 a 1 y de 4 a 6

MECANICO PRIMERA ESPECIAL

Para jefe de equipo. — Presentarse en **AGENCIA CITROEN A. CAR, S. A.** CERDEÑA, 405 y 407, de 7 a 9 noche

Si no es persona competente, abstenerse

Kelvinator

Modelo 130 litros: Pts. 7.950

CON FACILIDADES DE PAGO

5 AÑOS GARANTIA

DISTRIBUIDOR OFICIAL

RADIO CRAYWINCKEL

CRAYWINCKEL, 17 TELEFONO 247 13 43 — MUNTANER, 350 TELEFONO 217 20 15

BODAS - BANQUETES FIESTAS FAMILIARES

SALONES

HOTEL ORIENTE

RESERVE FECHA CON ANTELACION

Conferencia de don Andrés Bausili

Mañana martes, día 2 de febrero, a las siete y media de la tarde, en el salón de actos de la Cámara Oficial de Comercio y Navegación, don Andrés Bausili Sanromá pronunciará una conferencia sobre el tema «Nuevo período presidencial en los Estados Unidos», tratando, sucesivamente, de «La gran sociedad del presidente Johnson», «Posición de la Economía de los Estados Unidos ante la evolución europea e iberoamericana» y «Los problemas de la prosperidad y sus encrucijadas».

Ha despertado mucha expectación esta conferencia del señor Bausili. Barcelonés universal que ha residido en Norteamérica, conoce muy bien las circunstancias políticas y económicas de los Estados Unidos. Sus puntos de vista son de alto valor para comprender la actual coyuntura histórica de la gran nación norteamericana.

ANUNCIOS OFICIALES

F. C. Metropolitano de Barcelona, S. A.

(Sociedad Privada Municipal)

De acuerdo con el anuncio de amortización inserto en el «Boletín Oficial de la Provincia de Barcelona» de fecha 31 de diciembre de 1964, a partir del día 1.º de febrero próximo se procederá al pago de las Obligaciones de esta Sociedad que han resultado amortizadas, las cuales se entregarán (previa justificación de propiedad) con cupones unidos de 31 de marzo de 1965 y siguientes para el reintegro de su nominal, deducidos los impuestos, en cualquiera de los establecimientos bancarios que se citan:

BANCO CENTRAL, Paseo de Gracia, núm. 3; SUCURSALES EN BARCELONA DEL BANCO ESPAÑOL DE CREDITO; BANCO RURAL Y MEDITERRANEO, Paseo de Gracia, número 16, y SINDICATO DE BANQUEROS DE BARCELONA, S. A., calle de Fernando, número 34.

Barcelona, 26 de enero de 1965.

El Director Gerente,
Jaime Fanés Casas

Catalana de Gas y Electricidad, S. A.

Se avisa a los señores tenedores de Bonos de esta Compañía, que a partir del día 1.º de febrero próximo quedará abierto el pago sobre el principal y el acumulado del cupón vencedero en dicha fecha, en los Bancos de costumbre, con deducción de las contribuciones e impuestos correspondientes.

Barcelona, 26 de enero de 1965.

El Presidente del Consejo de Administración

ANUNCIO DE CONVOCATORIA

Banco Comercial Transatlántico, S. A.

El Consejo de Administración ha acordado convocar Junta general ordinaria de accionistas que se celebrará en el domicilio social, Avda. Generalísimo Franco, 446, Barcelona, el día 20 de febrero próximo, a las 17 horas, en primera convocatoria, o, en su caso, el día 22 del propio mes a la misma hora, en segunda convocatoria, bajo el siguiente orden del día:

1.º Lectura y aprobación, en su caso, del Balance, Memoria, Cuenta de Pérdidas y Ganancias, y reparto del beneficio del ejercicio de 1964, y censura de la gestión social.
2.º Elección de Consejeros.
3.º Nombramiento de censores de cuentas.

Se recuerda a los señores accionistas el cumplimiento de los preceptos estatutarios sobre asistencia a las Juntas generales.

Barcelona, 30 de enero de 1965.

El secretario general,
Federico Marimón Grifell

ANUNCIO DE CONVOCATORIA

Banco Comercial Transatlántico, S. A.

El Consejo de Administración ha acordado convocar Junta general extraordinaria de accionistas que se celebrará en el domicilio social, Avda. Generalísimo Franco, 446, Barcelona, el día 20 de febrero próximo, a las 17 horas 45 minutos, en primera convocatoria, o, en su caso, el día 22 del propio mes, a la misma hora, en segunda convocatoria, bajo el siguiente orden del día:

Plan financiero para la construcción de edificios destinados a varias Sucursales.

Se recuerda a los señores accionistas el cumplimiento de los preceptos estatutarios sobre asistencia a las Juntas generales.

Barcelona, 30 de enero de 1965.

El secretario general,
Federico Marimón Grifell

Ministerio de Educación, Cultura y Deporte

EL CONSEJO DE ADMINISTRACION DEL BANCO ESPAÑOL DE CREDITO CELEBRO LA PASADA SEMANA SU REUNION EN BARCELONA

Al día siguiente hubo un almuerzo en el Ritz, al que con una brillante representación de las finanzas barcelonesas, asistieron el Presidente de la Diputación y el Alcalde de la ciudad

CON TAL MOTIVO EL PRESIDENTE DEL CONSEJO DE AQUELLA ENTIDAD RINDIO UN GRAN HOMENAJE A LA ECONOMIA CATALANA

Con motivo de haberse reunido en Barcelona el Consejo de Administración del Banco Español de Crédito, tuvo lugar el pasado jueves una recepción en su sede de la plaza de Cataluña, reuniéndose con tal motivo las más destacadas representaciones de todas las actividades económicas de la región.

El viernes se celebró en el Hotel Ritz un almuerzo ofrecido por el presidente, marqués de Deleitosa, reuniéndose bajo el título de clientes y amigos de Banesto las más relevantes e ilustres personalidades catalanas, entre ellas el presidente de la Diputación, marqués de Castell-Florite, y don José María de Porcioles, alcalde de la ciudad.

Al final del almuerzo, el marqués de Deleitosa pronunció una elocuente alocución que, dado su elevado tono cordial y humano, transcribimos a continuación.

Un gran discurso del Marqués de Deleitosa

El presidente del Consejo de Administración del Banco empezó diciendo:

«Gracias, señores, mil gracias por la afectuosa deferencia con que han aceptado ustedes nuestra invitación y nos han honrado viniendo a compartir nuestra mesa. Me siento orgulloso, emocionado al contemplar todas las personas que se encuentran reunidas en este salón, representativas de las figuras más ilustres de la industria catalana.

»Siempre he venido a Barcelona con alegría y entusiasmo. Se intensifican hoy ambos sentimientos por la circunstancia de que hago mi viaje con la inmerecida representación de una gran institución bancaria, y ello me justifica y, desde luego, me sirve de excusa, para que me tome la libertad, para mí muy grata, de poder dirigir a ustedes unas breves palabras.

CANTO A LA GRANDEZA HISTORICA Y ECONOMICA DE BARCELONA

»Hace ya años, muchos años, no quiero ni siquiera recordarlos, que estudiaba yo segundo año de Derecho Civil. Elegí como tema para unas oposiciones a matrícula de honor «El Derecho Foral Catalán como exponente de las altas cualidades y virtudes de un pueblo».

»Viene hoy a mi memoria, que parece que se eleva y que quiere recordar posibilidades pretéritas, hoy ya perdidas, el contenido de aquel trabajo. Dios sabe dónde se encontrará a estas fechas. El papel amarilloso, retorcido; la tinta difuminada, descolorida, desvaída; sin embargo, se presenta en mi imaginación con la claridad y con el relieve de aquellos días. Su recuerdo me produce igual ilusión; y, a pesar de que el transcurso de los años ha cansado y ha debilitado los impulsos del corazón, hoy lo siento latir igual o con mayor fervor que entonces.

LA IMPORTANCIA DE LA CIUDAD

»Comenzaba con la historia de Barcelona, más antigua que Roma, y que como ella grabó en el bronce normas jurídicas para siglos y para pueblos, para los que mandaban y para los que poseían. Ciudad que albergó concilios, de la que partieron navegantes y conquistadores para retornar con gloria y provecho para la patria. Con razón preferiría Carlos I que se le llamara Conde de Barcelona que Emperador de Alemania. Aquí nacieron los consulados; aquí se redactaron las primeras ordenanzas de seguros, aquí tomaron su origen las letras de cambio y aquí se crearon los primeros Bancos de Comercio y de Descuento. Sentía yo por entonces viva indignación cuando se atribuía la primacía de estas instituciones de crédito a la República de Génova y al Banco de San Jorge. Seis años antes funcionaba aquí la «Taula de cambis». En aquella indignación iba escondido, sin duda alguna, un presagio de lo que iba a ser mi vocación y mi función fundamental en la vida. Hoy puedo decirlo, aquella indignación la siento agrandada, más vehemente, más dominadora.

»¿Y las instituciones puramente jurídicas de vuestro Derecho escrito? ¿No proclamaban ya las decretales el principio consensual como base de la contratación otorgando su verdadero alcance al aforismo «pacta sunt servanda»? Nada nuevo creó, en realidad, el Ordenamiento de Alcalá.

ANTIGUEDAD DE SUS MEDIDAS JURIDICAS

»¿Y la plena libertad de la mujer casada, para disponer de sus parafernales, recogida en las costumbres recopiladas por Pedro Albert? Hoy se nos esgrime como una gran conquista del Derecho Moderno. ¿Y el principio «quicumque violenter», por el que se imponía nada menos que la pérdida del dominio a quien, tomándose la justicia por su mano, desposeyese con violencia al poseedor? ¿Es dable respeto mayor al Derecho? ¿Puede prestársele mayor reverencia? Igualmente sorprendían las estipulaciones de carácter político que contenía vuestro Derecho Público. Ya las Cortes de 1283 imponían al Monarca, para promulgar cualquier ley, la obligación de contar con la «approbació de consentiment dels Prelats, dels Barons, dels Cavaliers, dels Citadans de Catalunya». Dejo aparte, porque es de tiempos mucho más modernos, esa maravillosa y previsora institución del laudemio que acompaña al censo catalán y, mediante la cual, el que vende una cosa impone al comprador y a sus sucesivos propietarios la obligación de pagarle una cantidad que se cifra en el porcentaje de cada futura venta. Quienes idearon cláusula de tanta trascendencia sabían ya algo de lo que iba a ser en el futuro la erosión constante del valor de la moneda, conocían los efectos futuros de la inflación y del alza consiguiente de precios. De otra parte, revelaban un espíritu comercial, fino, sutil, porque era fácil convencer al comprador de que pagando incluso menos de la cantidad que pensaba, aceptara un compromiso de futuro que ni siquiera gravaría de modo fundamental a sus sucesores, puesto que lo que tendrían que dar vendría a resultar tan sólo un porcentaje muy pequeño de futuras ganancias.

EL BRILLANTE FUTURO CATALAN

»Es indiscutible que un pueblo que supo crear instituciones tan perfectas y que supo prever fórmulas financieras tan hábiles y tan previsoras, había llegado a niveles muy altos de cultura y civilización. ¿Cómo no voy a sentirme optimista al venir a Barcelona? Somos los hombres hijos de nuestras obras, y, por lo que fuimos, se conoce lo que seremos.

»Por ello, podéis creer que os hablo con la mayor sinceridad de que mi alma es capaz, si os digo que veo el futuro de Cataluña próspero, brillante, y que diviso en el horizonte una aurora iluminada por radiantes promesas.

LAS DIFICULTADES ACTUALES SON TRANSITORIAS

»Ya sé que experimentáis hoy dificultades en diversas industrias y, de una manera muy concreta, en la textil. Cuando contemplo el largo camino recorrido en mi vida, advierto que no han existido tiempos, sino nada más que espacios brevísimos, que fueran ajenos a ellas. ¿Es que tampoco se producen en otros países? Concretamente, los de la industria lanera son quizá más graves fuera de aquí. Vosotros habéis sorteado tiempos más difíciles, vosotros habéis sabido enfrentaros con la adversidad y darle cara con arrojo y valentía. Vosotros no habéis contado con ayudas exteriores, ni con regalos de dólares, ni habéis podido renovar vuestra maquinaria cansada. ¿No es admirable que en estas condiciones pudiérais exportar vuestros tejidos en competencia con naciones que, beneficiarias del «Plan Marshall», habían podido crear complejos nuevos con los procedimientos y las técnicas más modernas? En los tiempos de la guerra civil, cuando venían nuestros clientes a Burgos, eran los catalanes quienes nos pedían dinero, no para vivir, o para vegetar, sino para crear industrias, para implantar negocios, para vigorizar la economía de las tierras liberadas.

»Con ello ofrecísteis al país una gran contribución muy eficaz, por cierto, para la decisión victoriosa de la contienda. Vuestro corazón, vuestro espíritu de empresa, vuestra seriedad y, más que nada, vuestro amor por el trabajo, resolvió todas las situaciones difíciles. También impondrán la fuerza irresistible de su mandato en el presente y en el porvenir.

EL ORGULLO DE SER CATALAN

»Con razón podía decir Romero Girón: «Quién soy yo más que un catalán, puesto que desde mis primeros años vivo de mi trabajo».

»No quiero terminar sin recordar aquí que yo hablo en este instante en representación del Banco Español de Crédito, y quiero que sepáis, y no encontraré al decirlo la suficiente sinceridad para que mis palabras respondan a mi sentimiento, que contáis con nosotros de un modo incondicional como socios, como compañeros. Ello no solamente en los días de bonanza, cuando el sol ilumina la mañana, sino también cuando se avecina la tempestad, cuando arrecia el temporal. No dudéis en llamar a la puerta de casa, aun cuando haya entrado el invierno; siempre encontraréis albergue y cobijo y un amigo que os tenderá la mano.»

La magnífica oración del marqués de Deleitosa fue recibida con largos aplausos que duraron varios minutos.

Parlamento del presidente de la Diputación

«ESTA TIERRA HA SIDO CANTERA INAGOTABLE Y RICA EN HOMBRES LLENOS DE ESPIRITUALIDAD, DE GENEROSIDAD Y DE HONDOS Y CALIDOS SENTIMIENTOS»

«Un banquero puede entender perfectamente que al amigo se le conoce en la adversidad y obrar en consecuencia puesto que el ejercicio de la auténtica amistad engendra gratitud»

Hecho el silencio, se levantó a hablar el marqués de Castell-Florite, presidente de la Diputación de Barcelona, quien, tras dirigirse primero al anfitrión y presidente del Consejo de Administración del Banco Español de Crédito, se expresó ante los demás reunidos con estas palabras llenas de sinceridad y de afecto:

«Señores: la calidad excepcional y las amables alusiones de su discurso nos sitúan a las autoridades de Barcelona, que por gentileza de ustedes, junto a hombres relevantes de la economía regional, estamos aquí reunidos, nos sitúan, digo, en la obligación moral de corresponder con unas palabras a las vuestras. En el amable pugilato de incitaciones con nuestro estimado alcalde, hemos pactado con gentileza de su parte que hablara yo, pero en nombre de los dos. En nombre, diría yo, de todos los catalanes aquí presentes. Porque, si hay ocasiones en que uno puede, sin rebozo, asumir una tal subrogación, ésta es una de ellas. Los catalanes, quizá por una falsa leyenda que iniciara Dante con su desgraciada frase sobre «l'avara póvertá dei catalani», hace siglos que venimos cargando con un sambenito de materialismo y de frialdad, absolutamente carente de justificación. Esta tierra ha sido, por el contrario, una cantera inagotable y rica en hombres llenos de espiritualidad, de generosidad y de hondos y cálidos sentimientos. Quizá por esto tenemos a flor de piel, para los hombres de fuera de la región que se nos acercan con comprensión y espíritu cordial, nuestro mejor tesoro de afectivas correspondencias. Así estoy seguro que cuando oíamos al marqués de Deleitosa hablarnos de su juventud y nos recreaba con citas y juicios ponderativos de las mejores esencias de nuestro carácter, y nos hacía sentir su propia compenetración con nuestras costumbres y con nuestro amor al trabajo; cuando loaba nuestro derecho vernáculo (hasta llegar al extremo de dedicarle un estudio profesional, como reflejo de las virtudes de los hombres de la tierra); cuando nos ponderaba, en fin, a Cataluña, como cuna de la propia profesión bancaria, todos los catalanes de esta mesa, estoy seguro —repito— que hemos sentido la punzada insoslayable de las emociones auténticas. Porque es de notar, además, que aquí se tiene una sensibilidad especial para estas cosas, que distingue perfectamente lo convencional y ritual de lo hondo y de lo sincero. Y en vuestras palabras hemos visto perfectamente que nos hablábais en verdad y de corazón.

LA NOBLE PERSONALIDAD DEL MARQUES DE DELEITOSA

»Pero es que, a mayor abundamiento, conviene destacarlo, aquí no se trataba sólo de letras, sino más bien de números, valga el símil. Y ese gran orador lírico que es, sin duda, el marqués de Deleitosa, ha hablado también como presidente de un Banco, lo más alejado —para los espíritus superficiales, al menos— del lirismo y del sentimiento. Y nos ha hablado de economía, como cumple a su alta responsabilidad y representación. Y ha hecho cordiales ofrecimientos a los hombres de empresa de esta tierra.

»Es cierto, señor presidente, que no todo son glorias hoy en la industria y en el comercio de esta región, y que existen sectores deprimidos y empresas en trances incómodos. Pero ahí está la cuestión, precisamente. «Al amigo se le conoce en la adversidad», decía un clásico. También un banquero puede entender esto perfectamente y obrar en consecuencia pues que el ejercicio de la auténtica amistad engendra gratitud, y estos sentimientos pueden dar, a la larga, una recíproca rentabilidad, mayor aún que las garantías exhaustivas y las frías posiciones de presión.

CON LA MAYOR SINCERIDAD DE QUE MI ALMA ES CAPAZ, OS DIGO QUE VEO EL FUTURO DE CATALUÑA PROSPERO Y BRILLANTE

●

HABEIS SABIDO ENFRENTAROS CON LA ADVERSIDAD Y DARLE CARA CON ARROJO Y VALENTIA

●

VUESTRO AMOR POR EL TRABAJO RESOLVIO TODAS LAS SITUACIONES DIFICILES

RECUERDO A LA NOTABLE LABOR DEL SEÑOR SAINZ DE VICUÑA

»Y yo —que ningún negocio o industria ejerzo— puedo decir, sin menoscabo para nadie, que estas palabras del presidente del Banco Español de Crédito respaldan una actuación larga y consecuente, pues en los años que mi dilecto amigo Sáinz de Vicuña ejerció en Barcelona la dirección, fueron no pocos los conductos por los que llegó a mi conocimiento la ayuda del Banco Español de Crédito a nuestras empresas de Cataluña en algunos momentos delicados. Y ello aún tiene otro matiz, si consideramos que no se trata de ningún establecimiento de los que tradicionalmente se llamaban aquí de la Banca regional, con hondas raíces locales y, por ende, de mayores responsabilidades morales específicas, sino de un Banco nacional en su proyección general —una más, siquiera particularmente importante— sobre esta región de Cataluña

»Séame, en fin, permitido expresar la satisfacción que siempre produce ver celebrarse en Barcelona consejos de la talla de éste, pues que la geografía inmediata y el inmediato contacto de los hombres, son factores ciertos de mejor conocimiento y de mayor eficacia en las actuaciones.

»Señor presidente: Muchas gracias por vuestras atenciones. Y por vuestro magnífico discurso. Y a todos, señores, mi petición de excusa por haber abusado del protocolo extendiéndome más de lo previsto, y también, de vuestra benevolencia al escucharme.»

Todos los asistentes subrayaron con sus aplausos la gran verdad de las manifestaciones expuestas por el presidente de la Diputación, como digno broche de la simpática reunión celebrada y tras la cual se dio por terminado el acto.

Festividad de Nuestra Señora de la Luz

Acto en honor de su celestial patrona, organizados por el Gremio Sindical de la Electricidad y por la Asociación Electrotécnica Española

Las citadas entidades celebrarán, D. m., la festividad de la excelsa patrona del ramo industrial de la Electricidad, Nuestra Señora la Virgen de la Luz, el próximo día 2 de febrero con un solemne oficio en la Catedral Basílica, a las diez de la mañana, y, además de otros actos y concursos de carácter social, con la tradicional comida de afiliados y simpatizantes en el «Salón Rosa», de esta ciudad, a mediodía, cuyos tiquets podrán retirarse en el común local social, calle Valencia, 169, pral., y en el citado restaurante.

EXCURSIONES
SEMANA SANTA
Del 11 al 19 de abril
Lisboa - Fátima
Coimbra - Oporto
Salamanca
Del 15 al 19 de abril
Andorra - Lourdes
Del 15 al 19 de abril
Canigó - Andorra
Del 15 al 19 de abril
Cuenca y Ciudad Encantada
Del 13 al 20 de abril
Roma
Cía. Hispanoamericana de Turismo
Paseo de Gracia, 11
Telf. 231-93-51
(Edificio Galería Condal)

BLANCO O TINTO

Baco-vin
ES MUY DISTINTO

BANCO POPULAR ESPAÑOL
se complace en anunciar que hoy, día 1 de febrero, ha iniciado sus operaciones la nueva Sucursal de
TORELLO
por absorción de los negocios de la Sucursal en aquella plaza del
BANCO LATINO

1965... lo más nuevo de lo nuevo...
...y dispuesto para su entrega inmediata:
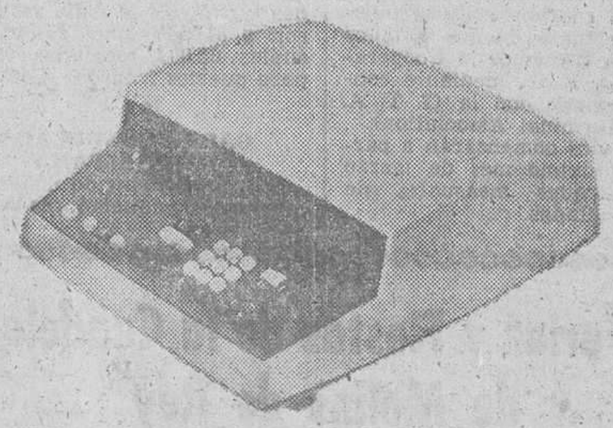
IME 84
Primer calculador electrónico de mesa (TOTALMENTE TRANSISTORIZADO), con CUATRO memorias, DIECISEIS cifras en pantalla y VELOCIDAD INSTANTANEA de cálculo. Sólo pesa 13 Kg.
Distribuido en exclusiva para España por
DIMEX S.A.
Avda. de Mistral, 61, BARCELONA (15)
Alcalá, 30, Madrid (14). Tel. 231-43-12

Ministerio de Educación, Cultura y Deporte

EL CAMPO y sus problemas

LA LECHE Y SUS DERIVADOS

COMERCIALIZACION Y TRANSPORTE

El objetivo principal por el que se promulgó el decreto de centrales lecheras fue sin duda el conseguir que exista una leche de abasto público con plena garantía para el consumidor. Pero a lo largo del período de vigencia del repetido decreto se ha ido marcando una separación cada día más acusada entre aquellas industrias que se acogieron al mismo y otras que han continuado trabajando en régimen de libertad, y se da como caso curioso que actividades similares destinadas al abastecimiento público se rigen por dos sistemas totalmente dispares, lo que hace que cada día aumente el confusionismo en todo el sector afectado, e incluso nos permitimos decir que en toda la actividad de la producción láctea en España.

Si la Administración se decidiese por fin a conceder un margen de confianza a los empresarios, permitiría la creación de grandes concentraciones industriales, haciendo que las plantas dedicadas al abastecimiento de leche obtuvieran la normal rentabilidad, ya que aquellas otras que se montasen sin las debidas previsiones financieras y técnicas serían barridas a la larga por las organizaciones que se hallasen preparadas para efectuar una labor en beneficio del público.

Este criterio, en definitiva, es el que se está siguiendo en el mundo, donde vemos que todos los días desaparecen industrias antirrentables, que son absorbidas por otras nuevas cuyo factor decisivo de éxito no es necesariamente su potencial económico, sino el cuidado en la calidad y los servicios que prestan. Sin que por ello deje de ser posible la coexistencia de organizaciones de gran volumen, paralelamente a otras de menor importancia pero con plena justificación económica.

Incluso más difícil que la venta de la leche resulta su recogida en los puntos de origen, pues si queremos que se haga en condiciones hay que educar a los ganaderos, vigilar las instalaciones vaqueras, imponiendo un ordeño higiénico y a poder ser mecanizado a base de especialistas, pues resulta evidente que dicha tarea no puede hacerla cualquier trabajador nuevo en estas lides. Así se garantizan los tratamientos adecuados en la vaquería, para que el centro higienizador reciba la leche en condiciones inmejorables, para ser sometida al saneamiento.

También hay que imponer técnicas de prerrefrigeración en la propia vaquería, regularidad y rapidez en los envíos, adopción de unas normas higiénicas y empleo de envases adecuados, debidamente precintados.

ECONOMIA AGRARIA

No debe olvidarse que en cualquier plan de mejora, de mercados o de desarrollo habrá que contar necesariamente con la agricultura, no sólo bajo el aspecto de un incremento de la producción, sino también en cuanto a su potencialidad de mercado consumidor y de mercado exportador. Esta es una verdad incontrovertible que encuentra su confirmación en el forcejeo de los países componentes de la Comunidad Europea y se halla presente incluso en las posibilidades del comercio exterior de gran número de países. Tocante a España cabe señalar que los productos agrarios son los que sostienen con mayor firmeza nuestra balanza económica.

A este respecto resultan muy claros y elocuentes los datos elaborados por el Servicio de Estadísticas del Ministerio de Agricultura, en virtud de los cuales el producto neto de la agricultura española en la campaña 1962-63 ascendió a 127.065'6 millones de pesetas, de los cuales se destinaron a exportación 16.091 millones. Sólo la producción de frutas representó un valor de 10.555'2 millones de pesetas en la indicada campaña, la de aceite de oliva 2.463'4 millones, la de hortalizas 1.375'1 millones y la de vino 631'7 millones.

A pesar de ello, aun reconociendo que los datos transcritos resultan asaz elocuentes, se puede asegurar que nuestras exportaciones aún podrían mejorar, pues los excedentes periódicos de huevos, de patatas, de azúcar, de frutos secos, etc., significan un renglón no despreciable. Es curiosa esta constatación que demuestra la gran importancia de nuestra agricultura, cuyo sector prácticamente representa la base fundamental de nuestra economía.

J. BOVER ARGERICH

EL DESTETE DE LOS LECHONES

El criador de ganado porcino debe aspirar a la obtención de veinte lechones por cerda y año, que alcancen un peso cercano a los veinte kilos hacia las ocho semanas.

Por otra parte, es preciso sean selectos para que, correctamente alimentados, crezcan con rapidez, consuman la menor cantidad de pienso por kilo de peso y den una canal magra.

Ahora bien, el período comprendido entre el nacimiento y las ocho semanas es de un enorme interés, ya que se refleja posteriormente en toda la vida del animal. Más aún, el trato que recibe la cerda durante la gestación, en su alimentación preferentemente, constituye el eslabón inicial que debe cuidarse para obtener el mejor resultado cuando el lechón llegue a pesar los cien kilogramos.

Un problema básico en esta primera edad del lechón es el relativo al destete. ¿Cuándo debe efectuars? Cuatro tipos de destete pueden ser admitidos: a los 2-3 días, dando tiempo sólo para la ingestión del calostro o primera leche de la madre, imprescindible para el animal, a las 2-3 semanas, a las 5-6 semanas y a las 8 semanas.

El destete precoz permite, sin duda alguna, elevar el rendimiento de la cerda, con el consiguiente beneficio, ya que pueden conseguirse cinco camadas en dos años.

Para ello es imprescindible que el lechón disponga de una alimentación muy cuidada, similar a la que le proporciona la lactancia materna, pues en caso contrario su desarrollo es escaso y las bajas elevadas.

Con los modernos programas de alimentación de lechones, estos dos inconvenientes quedan eliminados y el criador puede beneficiarse del incremento de producción por cerda y año que el destete precoz supone.

El destete precoz, efectuado a las tres semanas de vida, presenta pocos problemas si se alimenta a los lechones, con una buena leche maternizada reconstituida, hasta las seis semanas, además del correspondiente pienso de destete. A partir de las seis semanas se sigue suministrando la misma leche pero en seco, hasta que a las ocho, con un peso de 18-19 kilos, se les alimenta ya sólo con pienso.

En la práctica y gracias a los adelantos de la técnica de alimentación animal en la preparación de leches maternizadas, el problema reside sólo en el trabajo suplementario que exige al principio administrarla de seis a ocho veces al día, reduciendo luego paulatinamente el número de tomas hasta 2-3, al final del período de lactancia artificial.

El empleo de nodrizas artificiales puede solucionar este inconveniente, ya que están constituidas por depósitos provistos de calentador y agitador, que mantienen la leche preparada, en condiciones de ser suministrada, y que los lechones toman directamente de unas tetinas de plástico.

Con ello es fácil el destete precoz y la lactancia artificial de los lechones, consiguiéndose mejores beneficios tanto por la mayor producción de la cerda como por el escaso coste de la alimentación del lechón, ya que con menos de un kilogramo de leche maternizada se obtiene un kilogramo de peso vivo.

PEDRO COSTA BATLLORI

Cotizaciones

CARNES

MERCADO NACIONAL

LEON
Terneros, 58-64 ptas. Kg. vivo.
Novillos, 35-40 ptas. id.
Corderos lechales, 38-43 ptas. id.
Cerdos cebados, 40-44 ptas. id.
Id. media cría, 2.000-2.500 ptas. unidad.

MANZANARES
Cordero lechal manchego, 45-44 pesetas Kg. vivo
Id id merino, 40-42 ptas. id.
Id. pascual merino, 32-34 ptas. id
Id. id. manchego, 36-37 ptas. id.
Cerdos blancos, 37-39 ptas. id.
Id colorados, 32-34 ptas. id.

MUNERA
Cordero, 50 ptas Kg. vivo.
Cerdos, 32 ptas. id.
Lechones 7 semanas, 800 ptas. unidad

MERCADO REGIONAL

VALLS
Reses de raza Large-White. Landrace y otras de eruce
Lechones 7-10 semanas, 1.200-1.800 pesetas unidad.
Cerdos cebados, 59-62 ptas. Kg. canal.
Id. id., 40-44 ptas. Kg. vivo.

AVES Y CAZA

MERCADO NACIONAL

LEON
Pollo, 44-45 ptas. Kg. vivo.
Gallina, 34-36 ptas. id.

MUNERA
Pollo, 40 ptas. Kg.
Gallina, 26 ptas. id.
Conejo corral, 26 ptas. id.
Id campo 40 ptas unidad.
Perdiz, 35 ptas. id.

MANZANARES
Pollo granja, 42-44 ptas. Kg. vivo.
Id. campero, 48-46 ptas. id.
Gallina campera, 34-36 ptas. id.
Id. granja, 32-34 ptas. id.

MERCADO REGIONAL

VALLS
Pollo, 40-42 ptas. Kg. vivo.
Gallina, 30-32 ptas. id.
Pato, 25-30 ptas. id.
Conejo, 45 ptas. id.
Palomo, 25-30 ptas. unidad.
Polluelo, 10-14 ptas. id.

REUS
Pollo pesado 41 ptas. Kg.
Id leghorn, 34 ptas. id.
Gallina primera, 32 ptas. id.
Id. segunda, 27 ptas. id.

TARREGA
Pollo, 37 ptas. Kg.
Gallina, 30 ptas. id.
Conejos jóvenes, 40 ptas. id.
Id. viejos, 30 ptas. id.

FIGUERAS
Pollos, 125-160 ptas. par.
Gallinas, 130-180 ptas. id.
Conejos, 130-160 ptas. id.
Patos, 140-170 ptas. id.
Ocas, 130-150 ptas. unidad.

HUEVOS

MERCADO NACIONAL

Manzanares, 32, 34 y 36 ptas. docena; Munera, 32 ptas.; León, 36 y 39 ptas.; Valencia, 34, 36 y 38 pesetas; Madrid, 34, 35 y 37 ptas.

MERCADO REGIONAL

Tárrega, 30, 32 y 34 ptas., docena; Valls, 32, 33 y 36 ptas.; Figueras, 38-40 ptas.; Reus, 36, 33, 32, 31 y 30 ptas.

PRODUCTOS LACTEOS

MERCADO NACIONAL

Manzanares queso corriente, 75 pesetas kilo Genuino queso manchego, con ocho días de oreo, 85 ptas. Kg.; leche oveja, 15 pesetas, vaca, 9 ptas. litro. Lugo, leche 3'75 ptas. litro en la casa labrador; 6 ptas. litro en la ciudad; quesos del país, duros, 40 ptas Kg., mantequilla fresca 59 ptas Kg. Munera, queso manchego, 70 ptas. Kg.

CEREALES Y LEGUMBRES

MERCADO INTERNACIONAL

CHICAGO
Trigo (bushel de 27'2 Kg.), 1'51 5/8 = 3'34 ptas. Kg.
Maíz (bushel de 25'4 Kg.), 1'27 5/8 = 3'30 ptas. id.
Avena (bushel de 14'5 Kg.), $ 0'72 3/8 = 2'99 ptas. id.
Centeno (bushel de 27'2 Kg.), $ 1'23 = 2'71 ptas. id.

MERCADO NACIONAL

VALENCIA
Cebada corriente, 4'75 ptas. Kg.
Id. importación, 4'65-4'70 ptas. id.
Maíz importación, 5'15 ptas. id.
Id. híbrido, 5'10-5'15 ptas. id.
Avena ligera, 4'95 ptas. id.

MANZANARES
Cebada corriente, 4'30-4'50 ptas. Kg.
Maíz id., 4'80-4'90 ptas. id.
Id. híbrido, 5'10-5'20 ptas. id.
Avena, 4'30-4'50 ptas. id.
Panizo, 6'50 ptas. id.

MERCADO REGIONAL

BARCELONA
Maíz Valencia, con saco, 5'45-5'50 pesetas Kg
Id. importación U.S.A., granel, 5'10-5'15 ptas. id.
Avena gris, 5'40-5'60 ptas. id.
Id. blanca, 5'50-5'60 ptas. id.
Cebada país con saco, 5-5'10 ptas. ídem.
Id. importación francesa, granel, 4'80-4'85 ptas. id.
Panizo Daimiel, 7-7'15 ptas. id.
Alpiste nacional, 10-10'25 ptas. id.
Almortas, 7'50-7'90 ptas. id.
Habas Mazaganas, 8'20-8'25 ptas. id.
Id. corrientes, 8'15 ptas. id.
Habones corrientes, 8'20-8'25 ptas. ídem.
Yeros, 7'60-7'7 0ptas. id.
Vezas, 8-8'25 ptas. id.
Algarrobas, 7'75 ptas. id.
Harina concha de ostras, granulada, con saco 2'80 ptas. id. (Tarragona).
Id. carne 60-65 por 100 nacional 11 ptas. id. (Barna.).
Id. pescado 60-65 por 100 Canarias, 13 ptas. (Cif.).
Id. huesos granulados, 3 ptas. id. (Valencia).
Linaza Nacional, 6 ptas. id. (Barcelona)
Salvado hoja ancha, 4-4'30 ptas. id.
Id. id. corriente, 3'90-4'15 ptas. id.
Id. harinillas, 4'30-4'80 ptas. id.
Id. segundas, 4'10-4'30 ptas. id.
Id. cabezuelas, 3'90-4'10 ptas. id.
Id. cuartas, 3'80-4'10 ptas. id.
Id. salvadillo, 3'80-4'10 ptas. id.

ACEITES Y SEMILLAS OLEAGINOSAS

MERCADO INTERNACIONAL

LONDRES
(Precios en L. por tonelada larga granel cif., GB/NE y traducido en pesetas)
Linaza Argentina, En., 82 1/2 V = 13.860 ptas.
Palma Sumatra 5 por 100 cif. NE., En.Feb., 97 C = 16.926 ptas.
Palmiste congolés 6-8 por 100 crudo cif. NE., Feb.-Mar., 120 N = 20.160 ptas.
Ricino brasileño cif. NE., En.-Feb., 85 C = 14.280 ptas.
Soja cualquier origen crudo Rotterdam (Tm.), Feb., 109 V =, 18.312 ptas.
Sebo Fancy granel fob. N.Y., En., 8 1/2 V = 5'10 ptas.
Sebo Extra Fancy fas N.Y., en barril (coste incluido en precio), centavos por libra. En., 9 3/4 V = 5'85 ptas. id.
Soja americana número 2 amarilla granel, Feb.-Mar., 36 3/4 V 7.854 ptas.

NOTA: GB., Gran Bretaña. NE. Norte Europa comprendidos Amberes, Rotterdam, Hamburgo y Brema R = Revendedor. V = Vendedor. N = Nominal. C = Cotizado; P = Pagado.

MERCADO NACIONAL

MANZANARES
Aceite oliva extra, 34 ptas. litro.
Id. id. fino, 33 ptas. id.
Id. id. corriente, 32 ptas. id.

MERCADO REGIONAL

TARREGA
Aceite oliva extrísimo, 41'50 ptas. litro.
Id. fino, 37'50 ptas. id.
Id. corriente, 33'50 ptas. id.

VINOS Y ALCOHOLES

MERCADO NACIONAL

RIOJA
Alfaro: blanco filtrado, 38 ptas. hectogrado.
Tinto, 32 ptas. id.
Clarete, 34 ptas. id.
Calahorra: tinto viejo en rama, 30-31 ptas. id.
Fuenmayor: tinto filtrado, 31'50 pesetas id.
Haro: tinto, 4'80-4'90 grado y cántara.
Clarete, 4'80-4'90 ptas. id.
Navarrete: tinto viejo filtrado, 29 pesetas id.
Alcanadre: tinto en rama, 31'50 pesetas id.
Clarete, 32 ptas. id.

MERCADO REGIONAL

REUS
Conca blanco, 31'25 ptas. hectogrado.
Id. tinto, 30 ptas. id.
Valls blanco, 31'25 ptas. id.
Id. tinto, 30 ptas. id.
Campo blanco, 31'25 ptas. id
Id. tinto, 30 ptas. id
Priorato tinto, 33'50 ptas. id.
Rib. Ebro blanco, 32 ptas. id
Id. tinto, 30'50 ptas. id.
Id. id. tinto, 30'50 ptas id.
Gandesa blanco, 33 ptas. id.
Id. tinto, 31 ptas. id.
Mancha, 30 ptas. id.
Aragón tinto, 29 ptas. id.
Alcohol rectificado 96-97°, 33 pesetas litro.

FRUTOS SECOS

MERCADO REGIONAL

VALLS
Avellana negreta, 22'30 ptas. libra.
Id. común, 1.175 ptas. saco.
Almendra mollar, 27 ptas. Kg.
Id. rof, 26 ptas. id.
Id. marcona, 18'50 ptas. id.
Id. llargueta, 17'50 ptas. id.
Id. común, 15 ptas. id.

TARREGA
Almendra en cáscara, comuna, 16'50 ptas. Kg.
Id. id. llargueta, 19'50 ptas. id.
Id. id. marcona, 20 ptas. id.
Almendra en grano, comuna, 79'50 pesetas id.
Id. id. llargueta, 81'50 ptas. id.
Id. id. marcona, 89'50 ptas. id.

REUS
Avellana cáscara negreta, 22'50 pesetas libra de 400 grs. de rendimiento.
Id. grano primera, 56'75 ptas. Kg. peso neto sobre almacén.
Id. id. id. pequeña, 47 ptas. id.
Id. trozos, 47 ptas. id. id.
Almendra Campo de Tarragona, común en grano, 79 ptas. Kg.
Id. id. llargueta, 81 ptas. id.
Id. id. mollar, 81 ptas. id.
Id. id. mollar en cáscara, 29 ptas. ídem.

Servicio Comtelsa. — Cámara Oficial de Comercio y Navegación. — Instituto Catalán de San Isidro

VENTANA AL MUNDO

ESPAÑA ADQUIRIRA MAIZ DE LOS ESTADOS UNIDOS

España comprará 50.000 toneladas de maíz de los Estados Unidos, a través de la Cooperativa C. O. E. S., mediante convenio firmado con la G. T. A. (Grain Terminal Association).

Los envíos comenzarán a partir del próximo mes de marzo en embarques mensuales de 10.000 toneladas.

Durante el período enero-agosto de 1964, las importaciones españolas de maíz ascendieron a 819.447 toneladas, de las cuales 63.097 toneladas fueron para puertos francos.—Comtelsa.

* * *

CARNE CONGELADA PARA ESPAÑA

Sólo un restringido número de fábricas empaquetadoras de carne especialmente autorizadas por la Junta Nacional de la Carne, obtendrán permiso para exportar carne de vacuno congelada de la Argentina a partir del primero de febrero. La nueva reglamentación tiende a «asegurar que solamente la carne de buena calidad salga de Argentina con destino a los mercados mundiales».

También se indica que se ha autorizado el embarque de 16.000 toneladas métricas de carne de vaca congelada a Gran Bretaña, Italia, España, Chile y Perú, durante el período que va desde el 16 de enero al 15 de febrero.

Los embarques se realizarán a razón de 4.000 toneladas semanales. No se ha dado ninguna indicación sobre el volumen otorgado a cada país.—Comtelsa.

* * *

BAJA LA PRODUCCION LECHERA EN FRANCIA

La producción total de leche en Francia ha descendido a 226'3 millones de hectolitros en 1964, de 229'4 millones en 1963, según datos del Ministerio de Agricultura francés. — Comtelsa.

Las Ferias y Fiestas de la Candelaria de Molins de Rey

Cuando hace más de un siglo los hombres del Bajo Llobregat empezaron a acudir a la histórica villa de Molins de Rey en la fecha del 2 de febrero, por la Candelaria, asistiendo a un simple mercado o feria agrícola, nadie podía suponer que con el tiempo tomara tal arraigo y preponderancia como la que ha experimentado tan importante manifestación ferial, hasta llegar a la magnífica realidad actual.

La Feria de la Candelaria de Molins de Rey mantiene su típico carácter, que tanta popularidad le ha dado, sin menoscabo de su pujante dimensión. No hay que olvidar la fama alcanzada, y que le coloca en primera línea, por sus planteles de árboles frutales y hortalizas de todas clases, con la concurrencia de cultivadores incluso de fuera de la región; sus feriales de ganado porcino y equino, si bien éste cada día más empequeñecido por la importancia que adquiere la maquinaria agrícola; sus amplios mercados de toda índole de vehículos y maquinaria diversa, nacional y extranjera; y otras secciones que dan al complejo ferial la nota de curioso contraste entre la tradición y la permanente actualidad, en ostensible signo de progreso y evidente novedad.

Como resumen que refleje gráficamente esta importancia, bastará decir que se calculan en unos cien millones de pesetas el total de lo expuesto en el recinto ferial.

Paralelamente con las actividades feriales, tienen lugar una serie de manifestaciones de carácter cultural y artístico, entre las que cabe destacar el XI Concurso Regional de Sardanas, el II Concurso Nacional de Pintura «Miguel Carbonell» y la II Semana del nuevo cine español, para completar así un interesante y amplio programa que hace recaer la atención general de esas fechas en Molins de Rey.

PAVIMENTOS PLASTICOS
Aislamientos Suberina, S. A.
Tuset, 17

GANEN DINERO

De 8.000 a 12.000 pesetas mensuales cultivando CHAMPIÑONES en su casa. Negocio cómodo y de gran porvenir. Compramos producción. Pida informes a PRODUCTOS ALBA C. Enamorados, 23 Barcelona (13)

APARCAMIENTO
SEGURO Y GRATIS
EN LA PLAZA DE SAN PEDRO
Y
ARCO DE TRIUNFO
a 50 metros de nuestra
EXPOSICION de:

BAÑOS	COCINAS
LAVABOS	NEVERAS
BIDES	LAVADORAS
INODOROS	ESTUFAS
DUCHAS	MUEBLES COCINA
GRIFERIA	FREGADERAS INOX.
ACCESORIOS	TRITURADORES
AMIANTO CEMENTO	EXTRACTORES

Y
TELEVISORES
Hijos de Vicente ROSES
Baja San Pedro, 67. T. 219-40-54. Barcelona

Ministerio de Educación, Cultura y Deporte

ARTE Y LETRAS

GALERIAS DE EXPOSICIONES

FRANCISCO SERRA, EN SALA GASPAR (Obra de 1935 a 1965)

Con un extenso conjunto de óleos reaparece Francisco Serra en la Sala Gaspar. Su exposición constituye una antología de su obra desde 1935 a 1965. Si tenemos en cuenta que su primera muestra data de 1931 —contaba entonces el pintor sólo veintidós años—, bien puede afirmarse que, prácticamente, su actual exposición es un auténtico compendio de su producción pictórica, junto a la cual nos hubiera gustado ver también una selección de sus formidables retratos a la mina de plomo, con cuya totalidad podría formarse una galería de personalidades ciudadanas de importancia e interés parejos a los de la famosa de Ramón Casas. Pocos artistas nuestros podrían reunir, a la edad de Francisco Serra, un índice tan valioso de obras, representativo de treinta años de magistral labor, como el que ahora aquél exhibe en la citada galería. Pintor nato, fiel a un concepto que participa del rigor clásico y de la vibración impresionista, su muestra nos permite seguir la evolución que, al correr del tiempo, su obra ha ido experimentando. Una evolución no dictada por un irreflexivo afán de renovarse a toda costa o por temor a quedar rezagado entre el aluvión de «ismos» surgidos con más o menos prisa por imponerse, sino como consecuencia lógica de una creciente y serena madurez que ha permitido al pintor sintetizar su lenguaje sin que éste perdiera sus esenciales valores expresivos ni se apartara de su línea estética fundamental. Esa evolución inteligente puede seguirla el visitante de la exposición de Serra si se detiene sucesivamente en telas como el retrato n.º 44, la deliciosa cabecita infantil n.º 73 —digna de un Degas o un Holbein—, el desnudo n.º 104, las dos muchachas asomadas a la ventana (n.º 74), la niña con un perro (80), el prodigio de color y luz del n.º 70 y la solidez sensitiva del gran lienzo propiedad de nuestro Municipio (n.º 93), para continuar ante el vigoroso torso n.º 81, la figura 69, los interiores (17 y 43) descritos con sólo leves y eficacísimos toques que bastan para plasmar el ambiente y la luz, y sugerir las figuras que los pueblan. Esa técnica, hecha de alusiones magistrales y que hallamos también en esas simplificadas figuras números 28, 34 y 38, es el último exponente del quintaesenciado modo narrativo de nuestro gran pintor, de quien podríamos citar otras muchas obras que ilustran asimismo el proceso de sazón creacional de quien ha entrado ya, por legítimo e indisputables méritos propios, en la Historia de nuestro mejor arte contemporáneo.

MUÑOZ CONDADO, en Syra

Por vez primera expone en Barcelona este pintor, nacido en Madrid en 1903 y avecindado en Bilbao desde 1930. Discípulo, primero, de Sorolla, siguió luego sus estudios en la Escuela de San Fernando. Su amistad con el pintor vasco Aurelio Arteta influyó sin duda, como más tarde su residencia en Vizcaya, en la carrera del artista, al que conocemos inserto en la llamada pintura vasca. Hay, no obstante, en su obra una luminosidad que se intuye aprendida del genial maestro valenciano antes citado, así como un mesurado dramatismo humano en sus escenas de pescadores y mineros, compuestas con vigoroso ritmo compositivo y armoniosa y cálida paleta. Coincidimos plenamente con quienes ven en Pedro Muñoz Condado a un artista con magníficas posibilidades para triunfar en la pintura mural. En estos temas de figura —con obras tan descollantes como «Tasca», «Arrabal», «Arreglando redes» y «Mineros»— el pintor sabe también dar paso a una sensitiva ternura, expresada con la gracia del arabesco y de los acordes de color, en lienzos como el titulado «Caramelera». Sus paisajes son particularmente sugestivos y recogen desde la viril robustez abrupta de «Gallarta» o «La mina», al lirismo de «Andárroa» y a sus finas visiones de Toledo (31 y 32), pasando por otros motivos que acreditan también como el conjunto de su exposición, la categoría y experta ciencia pictórica del ilustre artista visitante.

PINO OJEDA, en el Ateneo Barcelonés

Celebra asimismo su primera exposición en nuestra ciudad la pintora y poetisa canaria Pino Ojeda, cuya obra, con todo, estuvo representada en la III Bienal Hispanoamericana de Arte, que tuvo efecto en Barcelona en 1955. Ahora presenta en la sala del Ateneo una interesantísima colección de pinturas. Más exactamente, de lacas. Lo que al primer golpe de vista parecen composiciones abstractas por efecto de sus fuertes contrastes cromáticos y simplicidad formal, no tardamos en comprobar que se trata, en su mayoría, de referencias o sugerencias paisajísticas de las tierras, playas y montes canarios, vistos —o soñados por el espíritu de la pintora-poetisa— con original y depurada sensibilidad. Un misterioso encanto, hecho de silencio, de inmensidad, de inéditas resonancias plásticas, se desprende de esas solitarias perspectivas, de esas escarpadas y áridas cumbres, descritas con un matizado y esmaltado repertorio de grises, blancos y negros sabiamente conjugados. De pronto el silencio se rompe por el rojo estallido de un volcán o por el hervor espumeante de una catarata de lava. La serenidad se troca en inquietud, en telúrico latido de una naturaleza de convulsas entrañas. El singular cosmos pictórico de Pino Ojeda no cierra el camino a la pura abstracción, como en esas flamígeras alusiones al Apocalipsis, a una fronda selvática o a un tema de figura, con las cuales la personalísima pintora completa el catálogo de su más que notable exposición.

Galería de arte en el HOTEL PRESIDENTE

La prestigiosa firma Grifé & Escoda, a iniciativa y bajo la dirección competente y entusiasta de don Juan Escoda Corominas, ha instalado en la planta baja del suntuoso Hotel Presidente, de la Avenida del Generalísimo, una galería de arte, en la que se expondrán permanentemente obras de acreditados pintores. Actualmente se exhiben lienzos de Jaime y Jorge Mercadé, Gumersindo Sainz, Florit, Montserrat Barta, Aguilar Moré, Estradera, Sanjuán, Madirolas y otros conocidos artistas. El éxito que, recién inaugurada, ha obtenido ya la nueva galería, confirma la feliz oportunidad de un propósito que, en la actual era de auge turístico internacional, constituirá un incentivo más para el visitante, que en el citado hotel tendrá ocasión de establecer cómodo contacto con la producción de nuestros valores artísticos contemporáneos y convertir alguna o algunas de sus obras en el mejor, más representativo y menos vulgar «souvenir» de la moderna Barcelona.

E. F.

La medalla Rivadeneyra a D. José Zendrera

El Instituto Nacional del Libro Español tomó el acuerdo, el año pasado, de otorgar anualmente con el nombre de Medalla Rivadeneyra tres galardones destinados, respectivamente a un autor español, a un editor español y a un autor extranjero que se hayan distinguido especialmente en el mundo del libro y hayan contribuido al mayor prestigio del nombre de nuestra patria.

El primer editor que recibe esta Medalla —como dijimos hace unos días— es don José Zendrera Fecha. El propio presidente del Instituto Nacional del Libro Español y director general de Información, don Carlos Robles Piquer, hizo la entrega al eminente editor barcelonés en un sencillo acto corporativo celebrado en la sala de actos de la Delegación del I.N.L.E. En el discurso pronunciado por el señor Robles se destacaron los méritos relevantes de don José Zendrera, el cual inició su carrera como editor en 1917, interviniendo en la fundación de varias empresas hasta que en 1923 constituyó, bajo su inmediata gerencia, la actual Editorial Juventud que de tanto prestigio goza en España y en el extranjero.

Esta Casa, al servicio de los buenos libros, ha cultivado especialmente la literatura en su faceta más educativa y popular.

EL ESPIA NO VUELVE, por John Le Carré. -- Editorial Noguer. Barcelona.

El diplomático británico David Cornwell —quien se oculta bajo el seudónimo de John Le Carré— es el autor de esta novela que viene respaldada por la etiqueta de ser «best seller» en varios países anglosajones, de haber sido traducida a múltiples idiomas y de motivar en su día los juicios más favorables y encomiásticos por parte de escritores de prestigio universal, tales como Priestley o Graham Greene.

En justicia, debemos señalar que —aunque la obra pesa un poco en sus inicios y son difíciles de seguir los sutiles hilos de la historia, narrada con una prosa desnuda y desabrida— la fama adquirida no ha sido casual en modo alguno. El relato se clarifica totalmente en sus páginas últimas, y el lector queda sorprendido e interesado por la cuidada y prodigiosa elaboración de las tácticas de defensa y ataque del Intelligence Service británico y del jefe de los Servicios de Contraespionaje de la Alemania oriental. Y estas estrategias de actuación son producto de la agudeza cerebral de John Le Carré, quien nos presenta con originalidad las jugadas maestras de una colosal partida entablada por privilegiadas inteligencias en perenne estado de alerta.

El jefe de una red de espionaje inglés en la Alemania del Este, Aleo Leamas, pierde a uno de sus mejores agentes, Karl Riemech, junto al muro de separación berlinés. Llamado a las oficinas centrales londinenses de Cambridge Circus se le confía, cuando todo el mundo pensaba en su separación del servicio activo, la importante misión de asesinar a Mundt, el hombre que rige la Albeltung, el contraespionaje germano oriental. Leamas tiene que disimular y aparentar su fracaso, dando a entender que ha caído en la desmoralización y en la pobreza. Las opiniones y los actos realizados en público le ponen en contacto con agentes comunistas que facilitan así sus propósitos. Fiedler, segundo de Mundt, se aprovecha de la supuesta deserción de Leamas para demostrar ante el partido que el jefe del Contraespionaje de la Alemania comunista está vendido al oro capitalista. Pero Mundt ha provocado, en convivencia con el Intelligence Service, la denuncia, que se convierte en un golpe decisivo para el acusador y en una consolidación del prestigio y la confianza que merece al pueblo alemán el jefe de los Servicios de Contraespionaje. El amor entre el rudo Leamas y una inocente muchacha londinense, Liz Gold, pone una nota humana y emotiva entre la frialdad y el maquiavelismo imperante en los sistemas de espionaje opuestos en el relato.

La sutileza de las técnicas de actuación por los servicios secretos en pugna, alcanza un grado de casi imposible superación. Y la habilidad del autor para despistar y luego poder sorprender al lector, queda sobradamente patentizada. Frente a las clásicas novelas del género, basadas principalmente en la acción y en la movilidad de los sucesos, John Le Carré opone una concepción distinta, fundamentada en la descripción del montaje y ejecución de magistrales jugadas de espionaje.

HOJA DEL LUNES
Redacción y Administración: RAMBLA CATALUÑA, 10

LA IDEOLOGIA SOVIETICA, por G. A. Wetter y W. Leonhard. — Editorial Herder.

Es una obra debida a la colaboración de dos destacados investigadores del pensamiento soviético: Gustav A. Wetter y Wolfgang Leonhard, ambos de nacionalidad austríaca. La ha vertido al castellano, Luis Santiago de Pablo.

Wetter nació en Mödling, en 1911 e ingresó en el Collegium Russicum, en 1930; se ordenó de sacerdote de rito bizantino-eslavo, en Roma, ingresó en la compañía de Jesús, fue nombrado director del Colegio Ruso y desde 1957 profesa filosofía rusa en el Pontificio Instituto Oriental. La obra de su vida es la investigación del materialismo dialéctico. En uno de sus viajes a Alemania conoció a Wolfgang Leonhard; éste había nacido en Viena en 1921 y vivió en la Unión Soviética desde 1935 a 1945. Después de varias actividades que le valieron el traslado al Berlín Oriental asumió un importante cometido en el departamento de «Agitación y Propaganda», del Comité Central. Durante estos años se fueron concretando, en Leonhard, sus dudas acerca del sistema soviético, sus métodos y fines; huyó a Yugoeslavia y en 1954 se trasladó a la República Federal Alemana, donde publicó, con gran éxito, una serie de libros. Entonces trabó conocimiento con Gustav A. Wetter y entablaron cordiales relaciones. Ciertamente la formación y experiencia de ambos son distintas, pero la diferencia de puntos de vista lejos de ser un obstáculo, constituye una de las principales riquezas de este libro.

Wetter es autor de la primera parte, que comprende tres secciones: estudio y crítica de los diversos aspectos filosóficos de la doctrina marxista; concepción materialista de la historia y sus problemas; economía política del capitalismo y su crítica.

La segunda parte se debe a Wolfgang Leonhard, que trata de la doctrina política; en la primera sección de la obra, analiza la teoría y la táctica del comunismo mundial, y en la segunda, expone la doctrina del socialismo y del comunismo, con todas las variantes que los pensadores soviéticos han introducido en ella. Acaba la obra con la exposición de la futura sociedad comunista. En dos apéndices, se muestran las más importantes desviaciones de la línea del partido y las diferencias entre la ideología soviética y el comunismo yugoslavo.

Se trata de una obra muy interesante para quienes precisan o desean conocer, con pleno conocimiento, la ideología soviética.

YA ESTA A LA VENTA EN QUIOSCOS Y LIBRERIAS

CON LOS TEMAS DE CONSULTA E INFORMATIVOS DE MAYOR ACTUALIDAD

500 PAGINAS
PORTADA A VARIOS COLORES
FOTOGRAFIAS Y REPORTAJES NACIONALES Y EXTRANJEROS

EDITADO POR LA ASOCIACION DE LA PRENSA DE BARCELONA

INDICE ALFABETICO DE MATERIAS

Aduanas españolas y sus correspondientes extranjeras situadas en carretera, 350.
Agencias de prensa en Madrid, 277.
Agencias de prensa extranjeras, 276.
Algunos personajes del año, 31
Año 1964... Año olímpico japonés, 279.
Aspectos y significación de la Ley de Reforma Tributaria, 390
Barcelona, año 1964, 17
Carreteras españolas, 339.
Crónica del Concilio Vaticano II, 115.
Datos estadísticos 413
El año de las grandes elecciones, 21.
El Calendario para 1965 124.
El centenario de Unamuno, 265.
Eclipses de Sol y de Luna en 1965, 351
El costo de la vida en América y Europa, 388.
Escritores desaparecidos en 1964, 267.
Establecimientos turísticos propiedad del Estado, 349.
El primer vestido fue de piel, 366.
España, XXV años de paz, 9.
Ferias y Congresos en Barcelona (Avance de programa para 1965), 289
Fiestas mayores de Cataluña, 303
Funcionarios civiles, ley articulada, 445
La economía española (Plan de Desarrollo Económico), 379
La Encíclica «Ecclesiam Suam» de Su Santidad Pablo VI, 33.
La industria del automóvil en el mundo, 321
La prensa española, 271
Las ciencias del espacio en 1964, 257.
Las ferias de ganado en España, 307.
Mercados ganaderos en días fijos semanales, 316
Moda española, 364.
Mutación política en la U.R.S.S., 27
NO DO, 277
Oficinas informativas de turismo, 346.
Otros doce meses.. también importantes, 2.
Panorama del cine español en 1964, 219.
Películas producidas en 1964, 229
Petróleo en España, 383
París dijo en Primavera, 354.
Pieles utilizadas en peletería, 368
Rutas turísticas de España, 343.
Tarifas postales y telegráficas, 453.
Televisión Española, 278
Televisión Española en 1964 (un paso gigante), 239
Un año taurino en España, 243.
Un año de teatro en España, 212
¿Va mal el cine?, 225.
Vinos de España, 341.
1964, buen año para el motociclismo español, 335

¡¡POR SOLO 40 PESETAS!!

Reserve desde ahora su EJEMPLAR

Sírvase usted REMITIRME un ejemplar de «Almanaque Informativo Español 1965», cuyo importe de 40 pesetas haré efectivo a su recibo, por reembolso

NOMBRE .....
PROFESION .....
DOMICILIO .....
POBLACION .....

Firma:

ASOCIACION DE LA PRENSA
Rambla de Cataluña, 10, 4.º Barcelona

Mirilla literaria

EL CONOCIDO meteorólogo Mariano Medina, «El hombre del tiempo», tan conocido por sus espacios en T.V.E., acaba de publicar, en Ediciones Cid, un libro titulado «El tiempo. Noticias».

EN LOS cuadernos que, bajo el rótulo «Tiempo de hacer», viene publicando la Editorial Nova Terra, han aparecido «Socialización: ¿qué dice la Iglesia?», de Casimiro Martí, y «El proceso de socialización en la empresa», de Rafael Hinojosa.

LAS EDICIONES Garriga incorporan a su Colección de Arquitectura Universal un libro más. Es sobre «Egipto» (época faraónica), de Jean Louis Canical. La traducción ha sido hecha por Fernando Gutiérrez.

CON EL título general de «La barquita de mi pensamiento», que desde hace unos años viene publicando la escritora Carolina Corbera Fradera, publica la Editorial Lincor el décimo tomo.

A PLAZOS DISCOS RADIO TELEVISION
new-phono
Tocadiscos Instrumentos ANCHA, 35 y 37
Guitarras, pianos, acordeones

LA PINACOTECA
Paseo de Gracia, 34
M. SAGNIER

SALA GASPAR
Consejo Ciento, 323
EXPOSICION
F. SERRA
Obra de 1935-1965

SALA JAIMES J. FERRER
Paseo de Gracia, 64

SYRA MUÑOZ CONDADO
Provenza, 43

HOMENAJE A
DANIEL SABATER
«El pintor de las brujas»
con motivo del 75 aniversario de su nacimiento
1888 - † 1951
"GALERIA DE ARTE" GRIFE & ESCODA, S. L.
Avenida Generalísimo Franco, 484

SALA ROVIRA PEDRO SOULERE
RAMBLA DE CATALUÑA, 62

Ministerio de Educación, Cultura y Deporte

ESPECTACULOS ESPECTACULOS ESPECTACULOS

CINE NOVEDADES DE LA SEMANA

CON ACENTO ESPAÑOL. — "SAMBA", OTRO EXITO SARA MONTIEL. — SIMONE SIGNORET EN LA CUMBRE. "EL TREN", UNA PELICULA COMPLETA. — KING VIDOR, DOCE AÑOS DESPUES. - JULES DASSIN, REY DEL "RIFIFI"

Cuatro películas de tono menor abren la semana. Esta vez, sin un nexo de unión argumental, las reunimos, aparte aquella característica de la entidad, por el acento español que las distingue: una totalmente hispana, dos coproducciones con Italia y una mejicana.

«La boda era a las doce» es una cinta sencillita, de tono divertido y resuelta con habilidad con Julio Salvador, gracias, en especial, a la presencia de Conchita Velasco, siempre ajustada a su papel.

«El sabor de la venganza» resulta ser otro «western» rodado por acá, con algo más de calidad de los que venimos sufriendo. Romero Marchent ha cuidado ambiente y ritmo y la fotografía, en color y cinemascope, ofrece imágenes de indudable belleza. Aquí hay, al menos, dignidad.

«El museo de cera» constituye otro ejemplo de ese serial azteca en torno a «Santo, el enmascarado de plata». Una revista juvenil escenificada, con muchas incongruencias y alocado ritmo. Y nada más.

«Crucero de verano», dirigida por Luis Lucía, baja notablemente en el aprecio merecido por este veterano realizador. La endeblez de su argumento no logran salvarla ni los bellos parajes, ni la intervención de Carmen Sevilla.

Otra película de Sara Montiel de cara al éxito popular: «Samba». Descubierta la mina, había que seguir explotándola y esto es lo que ha hecho Rafael Gil con su buen saber hacer. Era cuestión de subodinarse a sus canciones, y así se ha hecho. Era preciso entregarse al primer plano de la bella, y se ha brindado casi en exceso. Debía buscarse una trama bastante interesante y se ha elegido lo policial. Bienvenido sea. Aunque a veces choque el apartado musical con el del suspense.

Con un color que destaca las panorámicas de Brasil, donde se enmarca la acción, con el aporte del rico folklore brasileño y con la notable presencia de medios técnicos, «Samba» tenía que alcanzar el propósito básico: una película de gran público. Pedir más sería gollería... por lo experimentado.

* * *

Con algunos años a cuestas, nos llega ahora otra apreciable muestra del cine inglés: «Un lugar en la cumbre». Aunque en ella sea una actriz francesa, Simone Signoret, lo más notable.

La película está construida con habilidad y ello se nota en el interés con que se sigue su desarrollo desde el primer fotograma. El dramatismo de personajes y situaciones está captado con profundidad y nos llega en seguida esa lucha contra la vulgaridad. Película de estudio anímico de los personajes, a él tiende en especial y precisaba, por consiguiente, un adecuado tratamiento gráfico que Jack Clayton ha conseguido darle con la inapreciable ayuda de los intérpretes. Que si Simone Signoret demuestra hallarse en la cumbre de su carrera artística, Laurence Harvey, aún en sus principios, le da la réplica con eficacia.

* * *

John Frankenheimer sigue fiel a su fórmula, el reportaje cinematográfico sobre apasionante argumento, rodeado en cuanto sea pobile de la máxima autenticidad y en torno a un hecho o situación política de la mayor tensión dramática. En «El tren» con todos esos puntos comunes recordando su más reciente estreno entre noostros, «Siete días de mayo», ha sublimado el cine de captación del ánimo del espectador, el llamado «suspense», hasta sus máximos extremos.

Se encuentra uno prendido tan firmemente en la sutil red del apasionante curso de la narración, que se olvidan incluso ciertas exageraciones de forma, propias de toda cinta de acción que, en definitiva, es lo que resulta ser «El tren». Esta acción, como es lógico, no queda aquí explicada, al intentar con ella calificarla, en sentido peyorativo. Por el contrario, devuelve a la cámara su fin primordial, el seguirla en forma apasionante, y surgen entonces las imágenes exultantes de emoción que rebosan en toda la película, porque Frankenheimer sabe, cuando acierta, lucir su condición de servidor del encuadre y el encadenamiento. Este tratamiento gráfico es, también, muy importante en su cine, como no, en blanco y negro, pues precisa de los contrastes, de los claroscuros y de la brillantez de la fotografía clásica, para rendir pleitesía a su estilo. Por eso se sirve con igual amplitud del gran plano o del primero y por eso la cámara se convierte, en giros enloquecedores, en protagonista en el punto culminante del desenlace, cuando el coronel alemán comprueba, rodeado por la derrota de los ejércitos del III Reich, la derrota de su guerra particular contra el «cheminot» francés que pretende impedir su propósito de llevarse a Alemania el tesoro artístico de Francia.

Un cuadro de actores encabezado por la eficaz fuerza de Burt Lancaster, en un auténtico recital de sus condiciones interpretativas, con las breves intervenciones de Jeanne Moreau y Michel Simon, por ejemplo, y con la aguda réplica de la magistral labor de Paul Scofield, aumentan los alicientes de «El tren», película completa en su estilo.

* * *

Resulta interesante ver hoy, a doce años vista, una película de King Vidor. Tal es el caso de «Pasión bajo la niebla», con un reparto de notables actores, pero con el atractivo máximo en esa tarea rectora. El drama, que tiene como trasfondo originario la resistencia de la «buena sociedad» a admitir a los que «no son como ellos», parece como un ángulo distinto al mismo problema enfocado en «Un lugar de la cumbre», donde el protagonista pretende, a cualquier precio, dejar su miserable existencia por un huequecito en las alturas sociales. Sólo que aquí hay una debilidad argumental bastante difícil de salvar, sobre todo por deficiencia en la definición. King Vidor ha procurado sacar el máximo partido posible de todo ello, pero no ha podido lucirse con una situación poco original y que tampoco llega a alcanzar la tensión dramática esperada. En especial, por un estilo ya superado y que deja sentir su peso en el ritmo y encadenamiento de situaciones.

* * *

«Topkapi» es una película muy al gusto actual. La fórmula, algo añeja ya, que puso en vigor «Rififi» y que tan excelentes resultados ha dado a cuantos la emplearon con inteligencia, no podía fallar en esta ocasión en que precisamente el responsable era Jules Dassin. Había, ante todo, una narración muy aprovechable. «The light of day», la novela original de Eric Ambler, contaba con los elementos imprescindible para la emoción continuada, el interés apasionante, el «suspense» en suma, que ha de reunir el «golpe», base de estas películas. Y el «golpe», esta vez, era nada menos que la sustracción de unas valiosas gemas que la estatua de un famoos sultán tiene en su pecho, en el museo turco cuyo nombre da título a la película, y que posee un sistema de seguridad a prueba de los más arriesgados e inteligentes ladrones.

Pero no para la habilidad creadora del novelista. Lo difícil, después, estaba en darle forma cinematográfica. Sobre todo, hacer convincente lo que es pura novela. Y Judes Dassin lo ha conseguido plenamente. La arriesgada ejecución del golpe, la parte más compleja y difícil de la película, ha sido resuelta con gran inteligencia. Y si a ello añadimos la brillantez y alegría de sus antecedentes y el jugoso final, completaremos los elementos principales de una extraordinaria película de «suspense».

Desde el primer momento, con fastuosa presentación de bien combinados efectos, apoyados en el empleo del color —«Topkapi» fue presentada en la última Semana del Cine en Color de nuestra ciudad— nos adentramos, sin desperdiciar ninguno de los efectismos del género, en la atmósfera de la trama. Y a ello contribuye también un notable reparto, encabezado por Melina Mercouri, de belleza tan complicada como fotogénicamente atractiva, y del que forman parte un notable grupo de intérpretes ajustadísimos cada uno a su respectivo papel.

CASTELL

LOS ULTIMOS ESTRENOS

LA BODA ERA A LAS DOCE (Regio, 25-1). Española, 1962. En eastmancolor. Dr. Julio Salvador. Con Conchita Velasco, José Rubio, Ismael Merlo y Pedro Porcel. Metro.

EL SABOR DE LA VENGANZA (Capitol, 25-1). Hispano-italiana 1963. En total-scope y eastmancolor. Dr. J. L. Romero Marchent. Con Richard Harrison, Gloria Milland, Robert Hundar y Fernando Sancho. Floralva.

EL MUSEO DE CERA (Capitol, 25-1). Mejicana, 1963, Dr. Alfonso Corona Blake. Con Santo, el enmascarado de Plata, Claudio Brook y Ruben Rojo. Balart.

CRUCERO DE VERANO (Cataluña, 25-1). Hispano-italiana, 1963. En eastmancolor, Dr. Luis Lucía. Con Carmen Sevilla y Gabriele Ferzetti. Suevia.

SAMBA (Tívoli, 25-1). Hispano-brasileña, 1963. En eastmancolor. Dr. Rafael Gil. Con Sara Montiel, Marc Michel, Fosco Giachetti, Carlos Alberto y José Prada. Suevia.

UN LUGAR EN LA CUMBRE (Diagonal, 25-1). Inglesa, 1958, Dr. Jack Clayton. Con Simone Signoret, Laurence Harvey y Heather Sears. Mercurio.

EL TREN (Windsoor, 25-1). Franco-italiana, 1964. Dr. John Frankenheimer. Con Burt Lancaster, Paul Scofield, Jeanne Moreau, Michel Simon y Suzanne Flon. C. B. Films.

PASION BAJO LA NIEBLA (Fémina, 28-1). Norteamericana, 1952. Dr. King Vidor. Con Charlton Heston, Jennifer Jones y Karl Malden. Hispamex.

TORKAPI (Fantasio, 28-1). Norteamericana, 1964. En tecnicolor. Dr. Jules Dassin. Con Melina Mercouri, Peter Ustinov, Maximilian Schell, Robert Morley y Akim Tamiroff. C. B. Films.

REGIO PALACE

8ª SEMANA TRIUNFAL DE ESTRENO

de la exhibición del film de la máxima audacia

¡UN HOMBRE TRES MUJERES UNA NOCHE...!

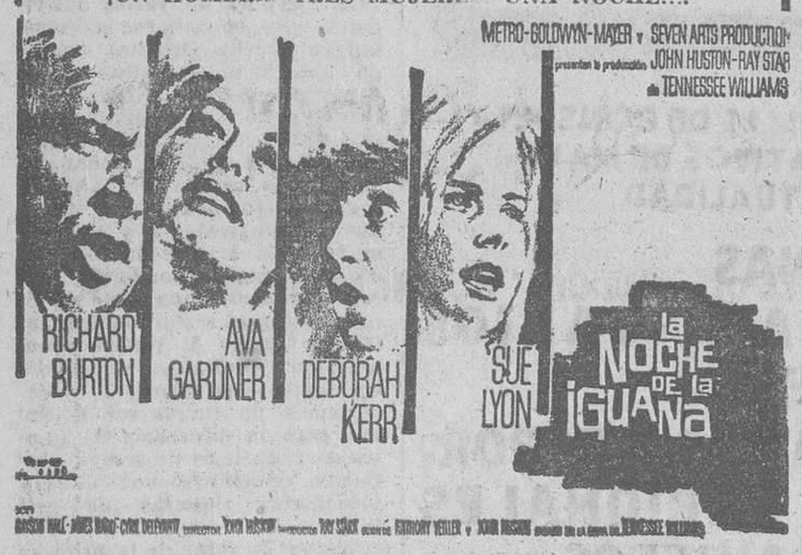

Y ademas: un film donde lo pasará en grande, divirtiéndose como Ud. no se imagina

LA BODA ERA A LAS 12

EASTMANCOLOR

Conchita Velasco - José Rubio

(AUTORIZADO PARA MAYORES DE 18 AÑOS)

ESPAÑOL - ROXY - RAMBLAS

A PARTIR DE HOY

Sensacional doble programa de acción

Jean Paul Belmondo - Lino Ventura

y

LA CALLE DE LOS CONFLICTOS

Randolph Scott - Ann Dworak

(Autorizado para mayores de 18 años)

ALCAZAR - BORRAS

HOY NOCHE, ESTRENO

La más divertida película de la serie con la que toda América ríe actualmente

TAMMY curaba con sus devastadores besos todas las enfermedades del corazón.

¡Y este picaresco y desternillante film le curará a Ud. de cualquier pesimismo!

MAC DONALD CAREY • BEULAH BONDI • MARGARET LINDSAY

DIRECTOR: HARRY KELLER

Y, además, en BORRAS: «EL SARGENTO NEGRO»

Un film de John Ford

(AUTORIZADA PARA MAYORES DE 14 AÑOS)

ROXINES

ES UNA PELICULA QUE UNO QUISIERA NO HABER VISTO, PERO QUE SERIA IMPERDONABLE NO VER, PORQUE ES HORROROSA Y A LA VEZ FASCINANTE

- cerdos más valiosos que bebés, amamantados por aborígenes...
- mujeres polinesias a la caza del hombre...
- ancianos chinos en la casa de la muerte... mientras se prepara su banquete de funerales
- mujeres forzadas a engordar para placer de su rey...
- aves, peces y tortugas enloquecidas por las radiaciones atómicas...
- chicas japonesas bañando a hombres en baños públicos

UNA FUERTE COMBINACION DE MALDAD Y VERDAD QUE GOLPEARA RUDAMENTE SU SENSIBILIDAD

¡LA REALIDAD SIN DEFORMACIONES POR TERRIBLE QUE ELLA SEA!

MONTECARLO

Con objeto de sumarse al homenaje que los públicos de todo el mundo tributan a la inolvidable

JEANETTE Mc. DONALD

la Empresa, estableciendo un paréntesis en su programación, proyectará durante

7 UNICOS DIAS

a partir de MAÑANA, NOCHE, la película que marcó un hito en la historia del cine

EL TERREMOTO QUE DESTRUYO TODA UNA CIUDAD Y QUE CONMOVIO EL ALMA DE TODA UNA GENERACION

Ministerio de Educación, Cultura y Deporte

NOTICIARIO CINEMATOGRAFICO

Los «CAMISARDOS» SALEN AL PASO AL SEÑOR DE LA SALLE. — Entre los muchos episodios de vibrante interés que han sido recogidos en la extraordinaria producción Eurofilms, en Eastmancolor, «El señor de la Salle», hay uno que por el signo de violencia que lo rige pondrá en mayor tensión a los espectadores. Cual diablos lanzados a las montañas y auténticos salteadores de caminos, los «Camisardos» se cruzaron en el del señor de la Salle en los momentos en que tras un proceso movido por un difamador, se exilian voluntariamente. Caminante hacia el Sur y acogido al favor de un arriero, que le llevaba un trecho en su carreta, de pronto el señor de la Salle se vio rodeado por los «camisas rojas»... En este momento de la película, que ha dirigido Luis César Amadori, dos cosas importantes se ponen de manifiesto: cómo la figura de Juan Bautista ha calado ya al espectador, que vive plenamente el angustioso momento, y la delicadeza con que ha resuelto aquel pasaje histórico en que intervino la Providencia y en el cual la bondad, la fe y la confianza se traslucen en el rostro del genial Mel Ferrer, astro absoluto de esta nueva selección de Cire Films.

LA MAS ESPERADA DE LAS REPOSICIONES. — La película «San Francisco», dirigida por W. S. Van Dike e interpretada magistralmente por Clark Gable, Jeannette Mac Donald, Spencer Tracy y Jack Holt, vuelve a nuestras pantallas, atendiendo a los deseos explícitos de grandes masas de público, que durante los últimos años han venido solicitando la reposición de esta cinta incomparable, con la cual la meca del cine puso a contribución sus máximas posibilidades. El espantoso cataclismo que segó millares de vidas en San Francisco y destruyó centenares de edificios en pocos minutos, sirvió de base para un relato de emotivos acentos.

Ahora Mahier Films vuelve a presentar esta gigantesca producción Metro, que tanto artística como técnicamente marca un auténtico hito en la brillante historia del cine norteamericano.

«PASION BAJO LA NIEBLA», UNA PELICULA FUERTE, ROTUNDA Y ABSORBENTE. — Un estreno de King Vidor siempre ha constituido un acontecimiento cinematográfico muy sobresaliente. Tanto más habrá de serlo el de «Pasión bajo la niebla», que Suevia Film-Cesáreo González presentó el día 28, por la noche, en el Cine Fémina, puesto que un gran reparto estelar avala esta película, con Charlton Heston, Jennifer Jones y Karl Malden en la cabecera.

«Pasión bajo la niebla» es una de las obras más características de King Vidor y también como interpretación de sus protagonistas. Charlton Heston y Jennifer Jones encarnan a dos seres violentos, esclavos de sus pasiones, por las cuales se repelen y al propio tiempo se aman.

BRASIL, TIERRA CANDENTE Y MUSICAL, ha prestado su maravillosa hermosura para esta sensacional película, que interpreta la máxima «estrella» del cine español: Sara Montiel. Brasil, tierra dorada, en donde la alegría y los bailes están siempre en el ánimo de sus habitantes, ha prestado generosamente sus tierras para la espléndida historia que nos relata la película «Samba», de la que es protagonista nuestra primera «estrella» Sara Montiel.

En esta película, nuestra admirable Sara Montiel incorpora el personaje de una bella muchacha de los arrabales, quien por una simple coincidencia y con su enorme parecido con una «estrella» de la canción, se ve mezclada en una serie de aventuras, desarrolladas por una organización de contrabandistas, con la ingenua colaboración de un adinerado caballero, que cree ver en la muchacha a la artista que él mismo había asesinado. También Sara Montiel, logrando su mejor trabajo en la pantalla, interpreta con voz cálida diversas canciones de fama internacional y otras de reciente creación.

«Samba» es una coproducción hispano-brasileña Cesáreo González, P. C.-Cóndor Films, rodada en Eastmancolor, que será presentada por Suevia Films-Cesáreo González, S. A.

ALUCINANTE, INCISIVA, BRUTAL... fueron los comentarios que suscitó en el Festival de Cannes la exhibición de «Este perro mundo». Este magnífico documental, en Technicolor, áspero y amargo, tiene la virtud y la fuerza persuasiva de la realidad viva y palpitante, y se presta a discusiones y comentarios, en los que cada persona pondrá de manifiesto su propia sensibilidad, herida por la índole cruel y salvaje de los usos y costumbres que aún subsisten ocultos por una civilización que se enorgullece de sus grandes conquistas materiales.

Todo ello llega al espectador aderezado por los crudos y certeros comentarios del gran narrador Gualtiero Jacopetti y el objetivo de Antonio Climati y Benito Frattari, auténtica maravilla de observación y expresividad.

Presentada por Procines, S.A., producirá, sin duda, una gran conmoción en todos los públicos que en su mayoría ignoran la tremenda realidad del mundo en que vivimos.

PALACIO DEL CINEMA

A partir de hoy lunes

¡LA EXTRAORDINARIA HISTORIA DE UN SORPRENDENTE COMPLOT!

filmex PRESENTA UNA PRODUCCION SEVEN ARTS-JOEL PRODUCTIONS, Inc. EN LA PRODUCCION JOHN FRANKENHEIMER-JOEL

PRODUCIDA POR EDWARD LEWIS · DIRIGIDA POR JOHN FRANKENHEIMER · GUION DE ROD SERLING

BASADO EN LA NOVELA DE FLETCHER KNEBEL Y CHARLES W. BAILEY II · MUSICA DE JERRY GOLDSMITH

C.P.C. 6030-19-9-64

y

La más brillante versión cinematográfica de una obra inmortal

LA REVOLTOSA

(Eastmancolor)

Teresa Lorca - Germán Cobos

OTRO SENSACIONAL DOBLE PROGRAMA EN CONTINUACION DE ESTRENO Y EXCLUSIVA QUE PRESENTA ESTE LOCAL

(Autorizadas para mayores) Festivos, matinal a las 10

Principal Palacio - Delicias - Bosque Vergara - Dorado - Atenas

A PARTIR DE HOY LUNES

¡Sensacional programa fuera de serie!

¡Uno de los mayores y más comentados éxitos de la temporada!

VIVIEN LEIGH WARREN BEATTY

LOTTE LENYA JILL ST. JOHN CORAL BROWNE JEREMY SPENSER

DIRECTOR JOSE QUINTERO · TECHNICOLOR

C.P.C. 4929/9/64

Y además, un film emotivo y apasionante

Los Culpables SUSANA CAMPOS YVES MASSARD

SEGUN LA OBRA DE: JAIME SALOM · DIRECTOR: JOSE MARIA FORN

(Autorizada para mayores de 18 años)

Cine EXCELSIOR

PRESENTA A PARTIR DE HOY

Un fabuloso programa doble en continuación de estreno y exclusiva en Barcelona

y

Una formidable película de acción:

DINERO EN LLAMAS

Stanley Baker - Helmut Schmid

(Autorizado para todos los públicos)

«BECKET»

PROCLAMADA LA MEJOR PELICULA POR EL C.E.C.

Entra en su 5.º mes de éxito ininterrumpido en el Comedia de Barcelona

Los cineístas españoles han coincidido con la mayor parte de sus colegas extranjeros en la selección de la mejor película estrenada en 1964. La Junta del Círculo de Escritores Cinematográficos, reunida en Madrid, ha proclamado «Becket» la mejor película del año. Un nuevo galardón que se apunta la magistral superproducción de Hal Wallis, que presenta Paramount en la pantalla del Cine Comedia, donde entra en el 5.º mes de éxito ininterrumpido

Con esta pasan ya de la docena las distinciones recibidas por «Becket», film que la crítica de los Estados Unidos considera uno de los más serios candidatos al «Oscar» de la Academia de Artes de Hollywood

¿QUIEN ERA REALMENTE LA DOCTORA DA SILVA? — Durante la segunda guerra mundial, el submarino italiano «Beta Som» tuvo que recalar en el puerto neutral de Tánger para desembarcar a sus heridos y reparar sus máquinas averiadas. Durante los días de tregua —un breve plazo de quince días, pasado el cual el «Beta Som» tendría que abandonar el puerto de Tánger y volver al mar en guerra—, el comandante del sumergible italiano conoció a una mujer de extraordinaria personalidad, de atractiva belleza, la doctora portuguesa Lygia Da Silva, iniciándose entre ellos un apasionado idilio. Pero ¿quién era realmente la doctora Da Silva?

En «Duelo en el mar», la magnífica realización de Charles Frend, se combinan la intriga, la guerra y el amor, en un relato cinematográfico de excepcional interés, protagonizado por James Mason, Lilli Palmer y Gabriele Ferzetti, al frente de un reparto de primeras «estrellas» del cine europeo. Hoy será presentada en Balmes y Maryland por As Films.

MONTECARLO

(Pantalla Panoptique 3-D) — (Primera en España)

3.ª SEMANA Y ULTIMAS PROYECCIONES

a partir de HOY, tarde, conjuntamente con

PETIT PELAYO

ARISTOS-NIZA

HISPAMEX FILMS S.A.

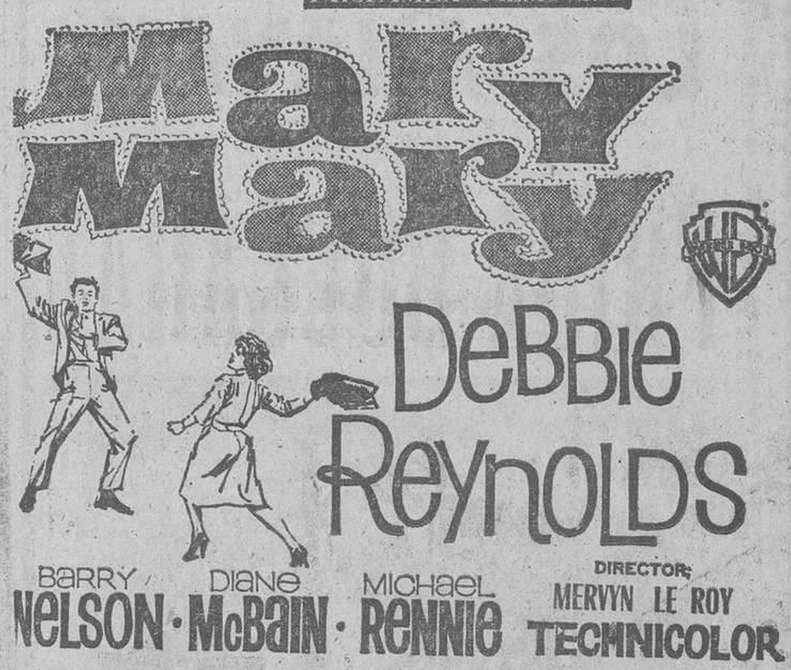

En Petit Pelayo, Aristos y Niza: ESTRENO

VIDA DE FAMILIA

Ana M.ª Noé - Montserrat Carulla - Fernando Guillén

Director: José Luis Font

Recomendada por los Cine-Clubs: UNIVERSITARIO, SAN JORGE y SAN ANTONIO ABAD, por el espíritu eminentemente barcelonés con que ha sido realizada

(Programa autorizado para mayores de 18 años)

cine Pelayo ¡¡7.ª semana!!

Peter Sellers y Elke Sommer

(genial) (monísima)

EL NUEVO CASO DEL INSPECTOR CLOUSEAU

Panavisión - Technicolor

Dirigida por BLAKE EDWARDS

Además:

«RAPTO EN HAMBURGO»

(Autorizado para mayores de 18 años)

TOS Catarros TOS

PASTILLAS ASPAIME

Le aliviarán

(consulte su médico. C. P. S. 810)

CINE LIDO

Lido

Paseo de San Juan, 27

Teléfono 225-49-19

¡DOBLE PROGRAMA!

EL EXITO

Vittorio Gassman

(Autorizado para mayores de 18 años)

CINE CENTRAL

Aribau, 4 Teléfono 221-26-43

Totalmente reformado.

UNA CHICA VALIENTE

Y

RAICES PROFUNDAS

por ALAN LADD y JEAN ARTHUR

Ministerio de Educación, Cultura y Deporte

Cuatro a uno, resultado del encuentro Cire Films - Rey Soria Films

Las muchas caras bonitas que se concentraron el pasado sábado, por la mañana, en el campo de fútbol de Piscinas y Deportes, para presenciar el encuentro de amistosa rivalidad, en ocasión de la fiesta patronal de los cinematografistas, entre los equipos formados por las distribuidoras Rey Soria Films y Cire Films, sin duda causaron cierto deslumbramiento en los muchachos del que logró menor tanteo, los cuales trataron de no quedar cogidos en ese «suspense», luchando bravamente en defensa de los colores de la «corona» (Rey Soria), frente al empuje de los triangulares (Cire), quienes, bregando de firme, consiguieron llevarse la copa por un cuatro a uno. Y a quien la suerte le dio la victoria, el árbitro colegiado se la bendijo.

Un regalo para toda la familia en

Astoria Cristina

Crítica y público coinciden en su entusiasmo:

¡Por fin una estupenda película española!

(Autorizada para todos los públicos)

MUSICA

TERMINO LA TEMPORADA DE OPERA VARIOS CONCIERTOS

El Liceo ha cerrado sus puertas tras las representaciones del pasado jueves, llenando estas últimas funciones con dos obras que han alcanzado franco éxito, por todos los aspectos de su representación: «Tristan e Isolda» y «Sanson y Dalila».

No es cosa de hacer un balance, pues en la memoria de todos los que han frecuentado el Liceo están los indudables aciertos que esta temporada nos ha ofrecido; aciertos de cantantes, de obras y de interpretación general. Todo ha contribuido a ofrecer versiones dignas, que el público ha valorado en toda su calidad, asistiendo en mayor número que en temporadas anteriores, con lo que la sala ha ofrecido el ambiente propicio a apreciar esos éxitos, y así hemos presenciado reiteradas veces el desbordamiento del entusiasmo de los asistentes, que se han entregado al aplauso unánime y caluroso sin necesidad de estímulos más o menos forzados de la «claque»; poco ha necesitado ésta para encauzar, en los momentos oportunos, la exteriorización del entusiasmo general. Hemos de reconocer, pues, el franco éxito de esta temporada, que ha sobrepasado, en calidad, a las anteriores, y que esperamos sea superada por la próxima, que ya se encuentra en gestión, para asegurar su importancia.

* * *

«Veladas y Tardes Musicales» ha presentado, nuevamente, al pianista yugoeslavo Jurica Murai, que hace dos años se dio a conocer, en Barcelona, en conciertos de estas mismas entidades. Su mecanismo, que entonces se reconoció como excelente, predomina en este concertista, que interpreta, con admirable fluidez, los más difíciles pasajes de las obras. El programa se presentaba a estas exhibiciones, con dos partes de diferente tendencia; en la primera escuchamos cuatro estudios de Papandopulo, obras que sustituyeron al Scherzo fantástico del mismo autor, y la Sonata número 7, de Prokofieff; integrando la segunda el Preludio, Coral y Fuga de César Franck y las Variaciones sobre un tema de Paganini, de Brahms. En todo el desarrollo del concierto, se demostró la excelente interpretación que este concertista dio a las obras reseñadas, dichas con pulcritud no excenta de colorido, y que le valió los sinceros aplausos que se le dedicaron, a los que correspondió con una obra extra.

* * *

Los conciertos que periódicamente organizan los Institutos de Naciones extranjeras, en nuestra ciudad, no obtienen, muchas veces, nuestra reseña, agobiados, como estamos, por el exceso de manifestaciones musicales, cada semana, y la reducción de espacio que el tema musical ha de soportar en un periódico semanal; séanos permitido, hoy, hacernos eco del recital que el Instituto Italiano confió a Clara Bentivegna y Filomena Longo, que interpretaron diversas obras para violín y piano, entre ellas, una danza española de Falla, según la versión de Kreisler, y la Sonata en la mayor, de César Franck. Trátase de dos profesoras del Conservatorio de Palermo, que a sus actividades, como concertistas individuales, han sumado su conjunción artística, desde 1957 en que formaron el dúo que ahora hemos escuchado. Su éxito en nuestra ciudad, se ha sumado a los numerosos obtenidos en muchas ciudades italianas y suizas, que han acreditado la valía de su labor, interpretando sus programas con absoluta perfección. Su éxito entre nosotros fue muy estimable.

* * *

La Orquesta Municipal dio ayer su periódico concierto popular, en el Palacio de la Música, bajo la siempre elogiada dirección del maestro Rafael Ferrer, con un programa no muy frecuentemente ofrecido, como es la suite de Mendelssohn «El sueño de una noche de verano», la popularísima partitura que raras veces se interpreta en su integridad; en esta ocasión, así se ha hecho, con la colaboración de las voces femeninas de la Capilla Clásica Polifónica del F.A.D., con las solistas Pura Gómez y María Asunción Serra. Esta obra alcanzó una versión muy pulcra, efectista y perfectamente conjuntada, constituyendo uno de los más francos éxitos de la Orquesta y de su director, en estos últimos tiempos, participando de él las gentiles cantantes. Se completó el programa con las «Melodías elegíacas», de Grieg, en que el compositor nórdico nos ofrece la suma poesía de su lírica producción; y el poema sinfónico de Chaikowsky «Romeo y Julieta», prodigado como ballet por algunas formaciones coreográficas, tal es la fuerte sugestión que sus melodías ejercen, por el predominio del ritmo y de la belleza orquestal. Los aplausos del incondicional auditorio, que sigue estos conciertos populares, obligaron al maestro Ferrer y a los Profesores a reiterar sus saludos a la terminación de cada obra.

La Orquesta anuncia ya los Conciertos de Invierno, para los cuatro viernes del mes de febrero, por la noche, en los que se ha combinado una serie de obras para formar programas de eclecticismo en cuanto a estilos, alternando los nombres de compositores clásicos y modernos. Para los conciertos segundo y tercero, el maestro Ferrer ha cedido el primer atril a Alberto Bolet y Sergiu Comissiona, directores cuya valía ya ha sido reconocida en sus anteriores actuaciones en nuestra ciudad. Es de esperar que en esta ocasión, los éxitos de cada velada se sumen a los ya obtenidos en anteriores series de conciertos de abono.

Y ya que hablamos de nuestra orquesta, séanos permitido insistir, con la modestia que nuestra labor requiere, a la urgente necesidad de solucionar definitivamente la situación inestable de la misma, desde hace bastantes meses; interinidades en la dirección, en los profesores e indecisión sobre una solución final que constantemente está fluctuando, sin que se vea un camino definido iniciado para llegar a la coherencia, la estabilidad y satisfacción personal de todos, que tan precisas son para llegar a alcanzar la perfección que anhelamos. Y no creemos, modestamente hablando, que esa solución sea tan difícil, pues todo ha de comenzarse por el problema de la dirección, que no estimamos sea tan grande como para haberse demorado meses y años; no es difícil, mirando a nuestro alrededor, encontrar la persona que definitivamente puede llevar a cabo la formación plena de la orquesta, sin las incertitudes que su interinidad imponen al maestro Rafael Ferrer, al que hemos de aplaudir por su labor no muy bien apreciada. No creemos que nadie, en sus puesto y situación actual, hubiera hecho más de lo que ha alcanzado con los medios personales y materiales de que dispone. Decídase, pues, de una vez, el destino de nuestra Orquesta Municipal, que no puede ser otro que elevarla a la altura que nuestros profesores pueden alcanzar y que Barcelona y su Ayuntamiento merecen.

L. G. M.

CAPITOL

Amantes de las emociones fuertes... no dejéis de ver este supersensacional programa doble

TAN VIOLENTA COMO UN LATIGO O EL IMPACTO DE UNA BALA
(Autorizado para mayores de 18 años)

LAS MAS RECIENTES AVENTURAS DE «SANTO, EL ENMASCARADO DE PLATA», EN UN CLIMA DE HORROR Y EMOCION

ORQUESTA MUNICIPAL

Temporada 1964-65 — CONCIERTOS DE INVIERNO

Viernes días 5, 12, 19 y 26 de febrero de 1965

Autores: Haydn, Schoenberg, Nin-Culmell, Rossini, Dvorák, Creston, Schubert, Ravel, Brahms, Enesco, Mozart

Directores: Sergiu Comissiona, Alberto Bolet, Rafael Ferrer

Solistas: Rita Bouboulidi, Maurice Gendron, Teresa Llacuna, Francisca Callao, Montserrat Martorell, Juan Ferrer, José Doménech

(Especial colaboración del «Orfeó Gracienc»)

Primer concierto: Palacio de la Música

Viernes, 5 de febrero de 1965, a las 22'30

PROGRAMA

«Sinfonía núm. 78 en do menor» HAYDN
1.ª audición por la O. M de B.

«Concierto para piano y orquesta en fa mayor» HAYDN
1.ª audición por la O. M. de B.

«Concierto para piano y orquesta» SCHOENBERG
1.ª audición por la O. M. de B.

Solista: Rita Bouboulidi

«D. Juan» NIN-CULMELL

Dirección: Rafael Ferrer

HOY en el programa de T.V.E.
NOCHE de ESTRELLAS
FRANZ JOHAM
presentará la actuación personal de
LOS ANAYAK
y
FRIDA BOCCARA

ARTISTAS EXCLUSIVOS DE DISCOS
BELTER

BALMES - MARYLAND

* HOY, tarde y noche, formidable estreno *

UNOS HOMBRES A LOS QUE EL DESTINO HA PUESTO EN EL TRANCE DE TENER QUE ELEGIR ENTRE SUS PROPIOS SENTIMIENTOS Y EL DEBER MILITAR

Y ESTRENO DE

Programa autorizado para mayores de 18 años

Ministerio de Educación, Cultura y Deporte

EL NUEVO CINE ESPAÑOL

Por segundo año consecutivo, el Cine Club de Molins de Rey, en colaboración con el Ayuntamiento de la citada población, dedica una Semana al Nuevo Cine Español, animados los organizadores por el extraordinario éxito alcanzado en la primera edición.

Bajo dirección de Juan Francisco de Lasa, la II Semana del Nuevo Cine Español ofrece un programa sugestivo, inaugurándose el día 4, con la proyección de «Los felices 60», de Jaime Camino, y quedando clausurada el día 9, con «Nunca pasa nada», de Juan Antonio Bardem, que posiblemente estará presente en el local de proyecciones, el Cine Fomento de Molins de Rey.

El resto de la programación prevista, incluyendo el homenaje rendido a Ricardo Baños, pionero del cine nacional, que se celebrará el próximo domingo, día 7, en sesión matinal, es igualmente interesante.

Y se incluye en ella «Brillante porvenir», de Román Gubern y Vicente Aranda; «Llanto por un bandido», de Carlos Saura, y «Tiempo de amor», de Julio Diamante.

La Semana quedará completada con la proyección de una serie de cortometrajes, tales como «Llanto por el hombre masa», «Cristo fusilado número 3», de Jorge Feliu y Font Espina; «La aventura de Api», «Playa insólita», de Javier Aguirre, y el finalista del último Premio Ciudad de Barcelona, «Josep Maria de Sucre», que lleva la firma de Juan Francisco de Lasa.

Por lo que afecta a la sesión retrospectiva de homenaje a Baños, constará de la proyección de diversos fragmentos de su filmografía, entre ellos «La gitana blanca», con Raquel Meller, y el largo metraje «Don Juan Tenorio», completándose con el film de montaje «Cinematografía Catalana», de Huerre y Miguel Porter.

En resumen, una muy interesante Semana del Nuevo Cine Español.

CINES
Avenida de la Luz
MODERNO
A partir de HOY LUNES
¡Explosivo programa!
¡El suceso cómico más irresistible y sensacional de JERRY LEWIS!

Y además, un dinámico film de aventuras:
«Soliman el Conquistador»
Cinemascope-Technicolor
por Edmund Purdom
(Autorizadas para todos los públicos)

PROYECTOS PARA EL ROMEA

Juan Velilla, el hombre que se ha montado en el burro —simbólicamente— en el escenario del Teatro Romea, sigue cosechando éxitos diarios en su interpretación de la comedia mallorquina «Un senyor damunt d'un ruc».

Y mientras tanto, la Compañía titular catalana ensaya, al propio tiempo, las dos obras con que terminará su temporada: «L'apotecari de Olot», bajo dirección de José María Segarra, y el estreno de «Mossen Ventura», que dirige Francisco de A. Toboso.

Para esta última obra se cuenta con la participación de Juan Capri, que interpreta al personaje central de la comedia, un cura de pueblo, dándole réplica la primera actriz Carmen Contreras, y la colaboración especial de Carlos Lloret.

Y para la próxima primavera, en el teatro de la calle Hospital, se presentará la Compañía de comedias catalanas de Mario Cabré, con Asunción Casals, Rafael Anglada, Luis Nonell y Luis Carretalá.

La temporada de Mario se cimenta en dos obras, «Auca de un mirall», de Cecilia A. Mantua, en la que se reflejan tres épocas de la vida de los mismos personajes, desde 1909 a 1960, pasando por 1932, y otra comedia, de autor joven, que contará con unas ilustraciones musicales del maestro Martínez Tudó, que cantará el propio Mario Cabré.

* * *

También los «magos», como los cineastas, tienen por patrono a San Juan Bosco. En la noche del sábado, el Círculo Español de Artes Mágicas celebró su gran festival mágico patronal, con notorio éxito, y en la mañana de ayer domingo asistieron a una solemne misa, en memoria de los ilusionistas fallecidos.

Los actos no han terminado todavía, ya que la conmemoración de su excelso patrono se prolongará hasta el próximo 21 de febrero.

TEATRO WINDSOR
Todos los días, tarde, 6'15, y noche, 10'45

Alejandro Ulloa y Marta Padovan
La pareja que en 1964 triunfó y le hizo reír en
BLAS
En 1965 triunfa y le divertirá en
UNA NOCHE DELICIOSA
de Jacques Deval
con RAMON DURAN

CLUB-MECANI-AUTO
MARIANO CUBI, 5 (ENTRE BALMES Y VIA AUGUSTA)
Enseñanza rapida de mecánica y eléctricidad del automovil. Clases para Sras.Srtas.y Caballeros. En 15 dias profesores especializados heran de usted un experto de su vehiculo Información de 5 a 9 tarde

Cartas sobre TELEVISIÓN

Querido amigo Pena: Usted sabe que, aún habiendo discrepado algunas veces en determinados matices de su labor, le he considerado siempre uno de los realizadores más agudos con que TV.E. cuenta en estos momentos. Y en cualesquiera otros. Por eso, ha de entender esta carta como una amistosa llemada a su buen juicio, y nunca como una requisitoria o acta de acusación.

El programa «Esta es su vida» ha tenido ediciones espléndidas, de las que conservamos todos un recuerdo gratísimo. Pero nadie puede dormirse en los laureles, ni creer que la velocidad adquirida es garantía permanente de éxito. Muy al contrario, cuanto mejor nos parece un espacio, más le exigimos que se mantenga en su línea. Y usted no puede ignorar que los dos últimos —el de Fernández de Córdoba y el de Vicente Escudero— no han dado la talla. Soy el primero en reconocer que, al cabo de tantos meses, las verdaderas figuras abundan muchísimo menos que al principio. No puede surgir todas las semanas el gran impacto en la sensibilidad o en la conciencia de los espectadores. Tampoco se me oculta que los biografíados llegan a los estudios con toda su personalidad, y no es posible dictarles sus actitudes, respuestas y reacciones. En el caso —o casos— que nos ocupa, sin embargo, no puede dudarse de que las figuras lo eran. Pero han sido dos ediciones fallidas. ¿Por qué?

En el primero, porque el admirado Fernández de Córdoba no supo descender a lo puramente humano en su manera de estar, y siguió siendo actor en todo momento. Tanto, tanto, que hubimos de quedar los espectadores al margen de cuanto sucedía, sin que se produjera una sola vez la comunicación íntima que caracteriza —debe caracterizar, cuando menos— a la pantalla pequeña. Y eso, querido Pena, conociendo al personaje, pudo haberse previsto desde el instante primero. No se debe descargar toda la responsabilidad sobre el presentador, que puede conducir hábilmente... a quien se preste a ser conducido; pero que deberá amoldarse ante aquellas figuras que se sienten siempre tales, o habrán de desembocar en situaciones de violencia interior —o exterior incluso— totalmente inadmisibles. A mayor abundamiento, la escena del cornetín y la lectura se había dado muy poco tiempo antes en los Estudios de Madrid, con otro motivo y coyuntura. Nos «supo» a refrito debidamente recalentado. Que no es manjar apetitoso.

Y vamos al segundo caso. Vicente Escudero es figura sin posible discusión. Pero convenga conmigo en que, salvo la narración de méritos y circunstancias, a cargo de Federico, no hubo en el programa nada que lo demostrase. Ni los llamados a coloquio — o lo que sea— tenían nada que decir salvo algún caso muy concreto, ni allí se evocaba —en vivo, claro— circunstancia alguna que diese calor al programa. Y «Esta es su vida» podrá ser lacrimógeno o dejar de serlo. En lo que no puede nunca incurrir es en la frialdad, el desinterés o la adopción de simples procedimientos narrativos. ¿De acuerdo? Pues extraiga usted mismo las consecuencias oportunas.

Ya en ese terreno, quiero decirle que en la edición dedicada al campeonísimo Timoner, no comprendo cómo pudo dejar de convocarse a don Miguel Vidal, hoy presidente de la Asociación de la Prensa de Palma, a quien, como se dijo, debió Guillermo la posibilidad de ganar su primer Campeonato del Mundo. Si alguna persona ha tenido una acción definitiva en la vida de Timoner, es mi ilustre compañero señor Vidal, cuyo personal prestigio en la vida mallorquina, por otra parte, hubiera dado singular relieve a su presencia. En esa edición, de todos modos, la gran humanidad — y humildad— de Timoner, hizo posible un programa de cordialidad y simpatía extraordinarias.

No quiero molestarle más. Repito que comprendo sus dificultades, pero es evidente que la elevada calidad normal de un programa, hace más visibles sus desviaciones circunstanciales. Y los que somos espectadores un tantico cualificados, tenemos obligación da dar la voz de alarma.

Con sincero afecto y admiración, le saluda su affmo.

Diego RAMIREZ PASTOR

PROGRAMA PARA HOY

Los programas que ofrecerá Televisión Española, hoy lunes, son los siguientes:

1'00, avance de programas; 1'03, premios del teatro-telefilm; 1'30, El mundo en que vivimos; 2,00, Sonría, por favor; 2'50 En Antena; 3'00, Telediario; 3'20, Punto de vista; 3'30, La alegría del capitán Ribot, de Armando Palacio Valdez; 3'50, Revista para la mujer; 4'00, Imperio; 5'00, A media voz; 7'00, Avanve de programas y telediario; 7'03, Inglés para todos; 7'30, Temas de nuestro tiempo; 7'55, Información cultural; 8'00, Jet Jackson; 8'30, Visado para el futuro; 8'50, Dibujos animados; 9'00, Trofeo; 9'30, Corresponsal; 9'45, Telediario; 10'00, Avance de programas; 10'03, Rueda de Prensa; 10'30, Noche de estrellas, con Susan Naugham, Lene Lamar, Fridaboccara, Piruccia Nava y hermanos Silva; 11'45, La verdad de las cosas; 12'00 Telediario; 12'20, El programa de mañana, despedida y cierre.

Segundo programa: 9'00 Carta de ajuste; 9'15, Telefilm; 9'45, Telediario; 10'00, Avance de programas; 10'03, Discorama; 10'30, Novela; 2'00, Despedida y cierre. — Cifra.

«TELEGUIA» SEMANARIO SOBRE TELEVISION

Tenemos ante nosotros el primer número de una nueva publicación: «Teleguía espejo de la TVE», según reza el pórtico de su presentación.

Tendrá por misión informar sobre la actualidad, personajes y programas, dedicando especial atención al futuro de la televisión.

Nuestros queridos compañeros, Francisco Daunis (director) y Francisco Yagüe (redactor - jefe) figuran en los puestos de responsabilidad. Esperamos alcanzarán el éxito que su esfuerzo merece y que por nuestra parte les deseamos.

Muebles FANLO
PARA OFICINAS Y DESPACHOS
JOVELLANOS, 7

RECITAL EN EL ATENEO

El próximo día 6 de febrero, a las 19'30, en el Ateneo Barcelonés, recital de piano a cargo de la señorita Montserrat Suñé. Obras de Bach, Beethoven, Schumann, Chopin, Auric y Blancafort.

TEATRO BARCELONA
¡ULTIMA SEMANA!
del mayor éxito cómico
NOS VENDEN EL PISO
de ALFONSO PASO
Una sensacional creación de ANTONIO GARISA
y toda la Compañía de RAMON CLEMENTE
PROXIMA SEMANA: ESTRENO EN ESPAÑA
El hambre y las ganas de comer
de ALFONSO PASO
UNA COMEDIA QUE DARA MUCHO QUE HABLAR

NUEVA CENTRAL TELEFONICA EN BARCELONA

La Compañía Telefónica Nacional de España se complace en informar a los señores abonados y público en general, que el pasado sábado, día 30 de enero, fue inaugurada la nueva Central Automática de HOSPITALET, situada en la calle de Leonardo de Vinci. A dicha hora entraron en servicio los teléfonos de aquellos abonados que por hallarse sus domicilios dentro del área que comprende esta Central ha sido necesario cambiar de número.

La numeración de esta nueva Central es del 237.0000 al 237.5999.

En la Oficina Comercial de la Central de Collblanch, sita en la calle Farnés, 47 y 49, se continuarán atendiendo las peticiones que, relacionadas con los servicios que presta esta Compañía, formulen los señores abonados de la nueva Central de HOSPITALET, ya sea personalmente, por carta o por teléfono, marcando el número 224.2526.

En la planta baja del edificio de la nueva Central de HOSPITALET, han sido instalados teléfonos públicos y cabinas para la celebración de conferencias urbanas, interurbanas e internacionales.

COMPAÑIA TELEFONICA NACIONAL DE ESPAÑA

"SANREMO" EN DISCOS
BELTER
«TODO SAN REMO 1965»
LAS VEINTICUATRO CANCIONES SELECCIONADAS PARA ESTE AÑO

Abracciame forte
Amicci miei
Aspetta domani
Cominciano ad amarci
Deve essere tu
Di fronte all'amore
E poi verra l'autunno
Ho bisogno di vederti
Il tuo amore
Invence no
Io che non vivo sanza te
Io non volevo
I tuoi anni piu belli
L'amore e partito
L'amore ha i tuoi occhi
Le colline sono in fiore
Mia cara
Non acaso il destini ca ha fatto
Prima o poi
Se piangi, se ridi
Si vedra
Ti credo
Tu che ne sai
Viene con noi

¡UN DISCO SENSACIONAL! (30 cm. L. P.) número 12062

«SANREMO 1965»
POR LOS PROPIOS ARTISTAS QUE HAN PARTICIPADO EN EL FESTIVAL

I tuoi anni piu belli — Canta: Iva Zanichi
Tu che ne sai — » Fabrizio Ferretti
L'amore ha i tuoi ochi — » Bruno Filippini
Abracciame forte — » Udo Jurgens

UN DISCO DE 45 r. p. m. E. P., número 51485

«EXITOS DE SANREMO 1965»
1.er Premio: Si lloras, si ríes (Se piangi, se ridi)
2º » Las campiñas han florido (Le colline sono in fiore)
3.er » Yo que no vivo sin ti
4º » Prima o poi

UN DISCO DE 45 r. p. m. E. P., número 51489

EXCLUSIVAMENTE EN DISCOS
BELTER

Ministerio de Educación, Cultura y Deporte

ECOS de la escena y de la pantalla

VISITA AL PARALELO

Aprovechando su estancia en Barcelona, donde va a iniciar el rodaje de una nueva película «La dama de Beyruth», Sara Montiel realizó una visita al Paralelo, para presenciar una representación de «Historias del Paralelo», en el Teatro Victoria.

La presencia de Sara fue acogida con una cálida ovación por el público asistente, siendo recibida por el promotor del espectáculo, don Joaquín Gasa, y pasando a los camerinos a saludar a los artistas, que encabezan Mary Santpere y «Pinocho».

MINI - NOTICIAS

Nuevo estreno absoluto de Alfonso Paso, en Barcelona. Se trata de «El hambre y las ganas de comer», que darán a conocer las huestes de Ramón Clemente, encabezadas por Antonio Garisa, en el Teatro Barcelona.

Prorrogan así su brillante temporada en la Rambla de Cataluña los que integran dicha formación, que dos años consecutivos ha establecido los records de recaudación en teatro «de verso» en aquel coliseo, primero con «La corbata» y ahora con «Nos venden el piso».

* * *

El Teatro Club Iber presentó, con carácter de estreno en España, «Nápoles Millonaria», de Eduardo de Filippo.

* * *

Bobby Solo ha sido el ganador del XV Festival de San Remo. Junto con «Los Minstrels» interpretó «Se piange, se ride», de Mogol y Marchetti, llevándola a la victoria.

Bobby estuvo a punto de colocar ya la canción que defendía en el podio victorioso, en la anterior edición del Festival. Pero no pudo llegar a la jornada final y defender «Una lágrima en sus ojos» ante «No tengo edad para amarte», porque se sintió repentinamente enfermo.

Al año siguiente se ha tomado el desquite. Y Bobby Solo salta al primer plano de la actualidad del mundo.

* * *

Otra novedad brinda la semana.

Se trata de la presentación de la nueva formación revisteril que trae al Apolo don Matías Colsada. Mañana podremos conocer lo que nos brinda ese «Bienvenida, Miss Ketty».

Pero como adelanto, no está nada mal saber que al frente del grupo figura nada menos que Addy Ventura, así de guapa como puede verse.

C. C.

La semana teatral fue así

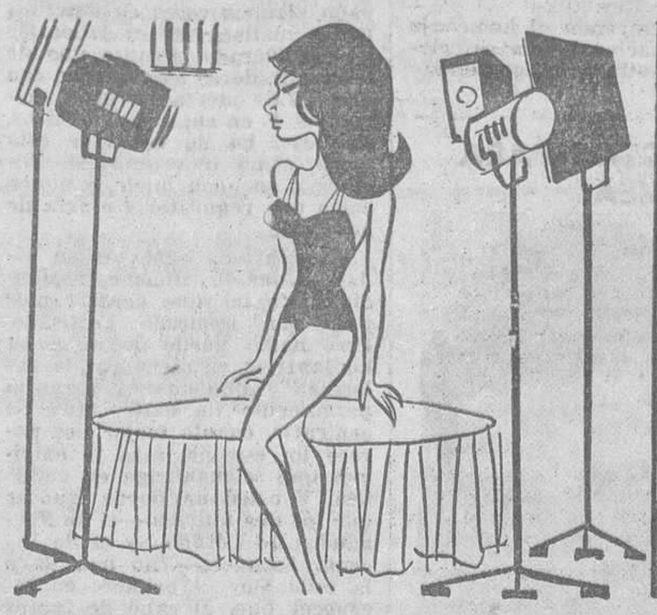

Ethel Rojo en «¡Al rojo vivo!», en el Talía, y La Paquera de Jerez y Rafael Farina en «Bronce y solera», en el Calderón. (Caricaturas de José M.ª Serra)

Dos espectáculos distintos, para públicos de variada condición

Correspondiendo a esa parte del teatro que tiene su base en la espectacularidad, los dos únicos estrenos que nos brindó la semana tuvieron éxito, pero carecieron de «verso». Que se nos reserva para la próxima semana, si bien continuará la invasión musical en nuestros escenarios. Pero de ello ya encontrarán información en otra sección de nuestro periódico. Reservemos aquí el espacio para decir lo que fue, en su doble vertiente, el paso de los siete días... que quedaron reducidos a uno, porque la presentación fue simultánea.

* * *

En la Rambla de Cataluña hubo, en la noche del miércoles, invasión de «calés». Los gitanos tienen por ídolo a Rafael Farina. Y los amantes del cante andaluz se desviven por oír a esa Paquera de Jerez, cuyo chorro de voz levanta entusiasmos indescriptibles en sus admiradores.

Y dado que ambos se presentaban juntos en el Calderón, se comprende que los «hinchas» de uno y otro —o de los dos a un tiempo— acudieran a rendir pleitesía y a exigir el correspondiente pago de sus ídolos. Pago que se hacía en especies musicales, esto es, consiguiendo que las intervenciones de uno y otra se prolongaran... hasta más allá de las dos de la madrugada.

No hay que entrar en muchos análisis. El flamenco, en su aspecto relativamente puro, gusta o no. Si gusta, ¿qué importa el resto del espectáculo, lo que arropa —o desabriga— a las primeras figuras? Si, por el contrario, no gusta, tampoco el complemento tiene importancia.

* * *

Y lo que en el folklore andaluz pueden ser Farina o la Paquera —¡perdonen los puritanos!— será, en el género frívolo, Ethel Rojo. Porque no cabe la menor duda de que la estrella sudamericana tiene una extraordinaria personalidad sobre el escenario, y al reclamo de su presencia acuden los públicos.

Aunque en «¡Al rojo vivo!» tengamos que conformarnos con su presencia como «vedette», dejando para mejor ocasión mostrar sus dotes —tampoco desestimables— de actriz. Porque el subtítulo de «Espectáculo internacional» nos habla, bien a las claras, de lo que ofrece: su presencia y una serie de atracciones cuya única unión se produce en los finales de acto.

Con Ethel habría suficiente. Pero resultaría agotador para ella. Por lo cual se arropa con «ballets», cantantes y cómicos, entre los que hay que reservar sitio de honor a Willy y Sandro Frediani, cuya tradición circense se pone de evidencia en el escenario.

* * *

Así pasó el miércoles, que resumía la semana teatral, mitad andaluza, mitad frívola.

INTERINO

FOLKLORE Y FRIVOLIDAD

CALDERON: «Bronce y solera», con La Paquera de Jerez y Rafael Farina. Y Esmeralda Mistral, Fernando Esteso, Ballet Los Tarantos, Elena y Antonio.

TALIA: «Al rojo vivo», con Ethel Rojo. Y Willy y Sandro Frediani, Marina y Alberto, Orlando Marconi, The Modern Jazz Dancers, Sonia and Betty y Blanca Aurora.

MAÑANA, 2 DE FEBRERO
¡SENSACIONAL ACONTECIMIENTO!
NUEVA COMPAÑIA

Teatro APOLO

PRESENTACION EN BARCELONA DEL FORMIDABLE BALLET INGLES THE STAFFORD DANCER
Famoso conjunto internacional de fama mundial
Directamente desde Londres

A LAS 11 NOCHE REVISTAS COLSADA
PRESENTA A LA GRAN ESTRELLA PORTORRIQUEÑA
ADDY VENTURA EN EL ESTRENO DE LA REVISTA COMICA

¡UN ALARDE ESPECTACULAR DE MUJERES! ¡RISA DE 1965!

Un impacto en el gusto del público

Primer actor cómico
PAQUITO DE OSCA

Ballet Moderno
BATACLAN

DOS BALLETS EUROPEOS - MODELOS - TIPLES - VICETIPLES
40 ARTISTAS EN PASARELA, 40
UNA REVISTA DE RANGO INTERNACIONAL

Regina
Séneca, 22 - Teléf. 217-18-94
Semana del 1 al 7 de febrero
«EL RIFLE DEL FORASTERO»
en color, por Stewart Granger y Rhonda Fleming
«LA MISTERIOSA DAMA DE NEGRO»
Jack Lemmon - Kim Novak
Fred Astaire
(Autorizado para mayores de 18 años)

TELEVISORES
Todos los aparatos en U.H.F.
Sin entrada. Sin fiador
¡¡ OBSEQUIAMOS !!
ANTENA Y MESITA TV
Marque el número
¡¡¡ 219 91 37 !!!
y le visitaremos sin compromiso a domicilio

Ministerio de Educación, Cultura y Deporte

Crónica de Madrid

LLEGARON «LOS PECES GORDOS»

Madrid, 31. (Especial para HOJA DEL LUNES, de Barcelona.) — Si refiriéndonos a cine la semana fue movida e interesante, por contra la única novedad absoluta de los siete días en el teatro nos la ofreció el estreno de «Los peces gordos» de Alfonso Paso, en el Reina Victoria. Y, precisamente por esa soledad, dejaremos el comentario para final.

Porque el cine, como hemos dicho, se movió mucho y con ímpetu.

SESION DE GALA

... para presentar el estreno de «El señor de La Salle», la biografía apasionada de San Juan Bautista de la Salle, espléndidamente montada por Luis César Amadori —no dudamos en calificarla como su mejor película— y soberbiamente servida por Mel Ferrer, como cabeza de un importante reparto, destinado únicamente a glosar la figura del Santo, cuya psicología ha comprendido perfectamente el actor norteamericano-español.

Junto a este «Señor de La Salle» debemos colocar otra película extraordinaria, al hacer la relación de nuevos filmes. «Este perro mundo», un documental inquietante y espléndido, labor paciente y eficaz, llena de aciertos técnicos y cálido sentir humano, que nos presenta los más insólitos ritos y costumbres, recogidos en cualquier rincón del mundo por un trío excepcional llamado Cavara, Jacopetti y Prosperi.

EL RESTO

La semana nos ofreció, además, «Mujer sin pasado», película intimista y difícil, con la estupenda labor de Deborah Kerr Harley Mills; «La corrupción», de Mauro Bolognini, un tema negro y sin esperanzas, cargado de calidades interpretativas en las figuras de Jacques Perrin y Alain Cunny; «La intriga», un complejo «suspense» sin muchas razones, que acabará con el castigo final del «malo» Rossano Brazzi; «Las aventuras de Nick Carter», excusa para que Eddie Constantine siga repartiendo golpes, y «Un militar y medio», dúo cómico a cargo de Aldo Fabrizi y Renato Rascel.

VAYAMOS CON PASO

Con «Los peces gordos», regresa Alfonso Paso a su época de la acusación directa. Es decir, unos hechos puestos de relieve por una de las personas presentes. Técnica empleada tantas veces, y, por citar sólo dos ejemplos, en «Cena de matrimonios» y «Juicio contra un sinvergüenza».

La novedad, en esta ocasión, es que no hay acusador, sino acusadora. Porque la comedia iba destinada a Carmen Bernardos, y ese papel de fiscal es el que luce en esta faceta del teatro «pasiano».

Y en verdad luce Carmen. Porque está espléndida en su labor, a la que sirven de víctimas Ricardo Canales, Maruja Boldoba, Manuel Andrés, Ignacio de Paúl y algunos otros. Que aguantan el chaparrón de frases felices con las que el autor va construyendo el edificio de su comedia, ganadora de abundantes aplausos en la noche de estreno. Y suponemos que en las siguientes.

OCTAVIO

MEDICOS URGENCIA - URGMEDIC
Tel. 222-22-22

ROMEA

En su tercera semana consecutiva, todos los días, 6'15 y 10'45, continúa el gran éxito

UN SENYOR DAMUNT D'UN RUC

(o «El testament de l'oncle»)

de JUAN MAS BAUZA — Dirección: FRANCISCO DIAZ

¡Sentimental, moderna, divertidísima hasta la misma frase final!

Sensacional creación de la COMPAÑIA TITULAR CATALANA, que ha reunido los mejores intérpretes de la escena vernácula, con MERCEDES BRUQUETAS, JUAN VELILLA, PEDRO GIL, ANA M.ª BARBANY, JOSE IGNACIO ABADAL y la colaboración especial para esta comedia de PAQUITA FERRANDIZ

¡Consulte, por favor, a quienes la han visto!

¿Conoce Ud. el significado de estos anagramas de actualidad: U. H.F. - T. V.?
U. H. F. equivalente a ¡UNAS HISTORIAS FABULOSAS!
T. V. equivalente a ¡TEATRO VICTORIA! ¿CAMBIO DE CANAL? ¡NO!
...PUES SIGUE EL EXITO MAS SENSACIONAL DE TODOS LOS TIEMPOS CON

¡HISTORIAS DEL PARALELO...! LA BELLE EPOQUE...Y HOY

¡Maravilloso navío de la frivolidad, de buena ley, que sigue triunfalmente su rumbo, con un preciado cargamento de arte y bellezas, hacia el suspirado «record» del mayor éxito jamás logrado....! ¡Un grandioso espectáculo que ha cautivado a Barcelona...!

JUAN CARLOS MARECO «PINOCHO»

MARY SANTPERE
¡MAS GRACIOSA QUE NUNCA!

Una superproducción de JOAQUIN GASA

18.ª ¡SEMANA TRIUNFAL!

CARTELERA

TEATROS

APOLO. (Tel. 241-40-06.) — Mañana, 11 noche. Presentación nueva Cía. Revistas Colsada. Estreno de la nueva revista BIENVENIDA, MISS KETTY, con la estrella portorriqueña Addy Ventura. Primer actor, Paquito de Osca. Primera vez en Barcelona el Ballet inglés «The Estafford Dancer» y Ballet «Bataclan». Un alarde de mujeres y comicidad.

BARCELONA. (Tel. 221-37-51.) A las 6'15 y 10'45. Compañía de comedia Ramón Clemente presenta a Antonio Garisa en el éxito bicentenario: NOS VENDEN EL PISO, de Alfonso Paso. ¡Atrevida y divertidísima! ¡Ultima semana! Semana próxima, estreno en España de EL HAMBRE Y LAS GANAS DE COMER, de Alfonso Paso.

CALDERON. (Tel. 221-80-30.) — A las 6'15 y 10'45. La Paquera de Jerez, Rafael Farina en BRONCE Y SOLERA, con Esmeralda Mistral. (Todos los públicos.) ¡Tres últimos días! Miércoles, despedida.

CALDERON. (Tel. 221-80-30.) — Jueves, noche, 10'45. Dolores Vargas presenta su espectáculo TABLAO, con José Castellón, Trini Alonso, Ballet Altamira, colaboración especial de Tito Mora y otras grandes figuras. (Todos los públicos.)

CANDILEJAS. (Tel. 232-43-35.) 6'30 y 10'45. Luisa de Córdoba-Carlos Lucena en VISITANTES DE LA MUERTE. ¡Cuatro últimos días!

POLIORAMA. (Tel. 221-07-73.) Hoy, lunes, 6'15. Cía. Lola Cardona - Fernando Fernán Gómez en LA SONATA A KREUTZER, de Tolstoi. ¡Un éxito mundial! — Aviso: lunes, miércoles y viernes, sólo función de tarde.

ROMEA. (Tel. 221-51-47.) — En su tercera semana de clamoroso éxito, todos los días, 6'15 y 10'45, la Compañía Titular Catalana presenta: UN SENYOR DAMUNT D'UN RUC, de J. Mas Bauzá. Dirección: Francisco Díaz. ¡Sentimental! ¡Moderna! ¡Divertidísima!

TALIA. (Tel. 241-14-47.) — Tarde, 6'15. Noche, 10'45. Ethel Rojo presenta su espectáculo musical: ¡AL ROJO VIVO!, Orlando Marconi, humorista argentino; Willy y Sandro Frediani, procedentes de Las Vegas; The Modern Jazz Dancer's, Sonia and Betty, dúo frívolo musical; Marina y Alberto, del Olympia de París, con su Latin American Ballet y la actuación de Blanca Aurora.

CINES

VICTORIA. (Tel. 241-39-85.) — A las 6 tarde y 10'45 noche. ¡Quinto mes triunfal! Joaquín Gasa presenta su fabulosa superproducción: ¡HISTORIAS DEL PARALELO...!, con un grandioso elenco de destacados artistas y dos ballets internacionales, encabezado por nuestra genial Mary Santpere. Se despacha con anticipación.

WINDSOR. (Tel. 228-65-86.) — Tarde, 6'15. Noche, 10'45. Alejandro Ulloa y Marta Padovan en el estreno de UNA NOCHE DELICIOSA, de Jacques Deval, con Ramón Durán. Dirección: Alejandro Ulloa.

CINES

Salones de estreno

ALCAZAR. (Tel. 221-17-01.) — Tarde, 4'45. «Franco, ese hombre». (Apto.) Noche, 10'30, estreno: «Tammy y el doctor». (Apto 14 años.)

ALEXANDRA. (Tel. 215-05-06.) Tarde, 4'30. Noche, 10'30. «Matrimonio a la italiana» (4'50, 7 y 11'05.) (No apto.)

ARCADIA. — Continua, 4'15. «Matrimonio a la italiana», estreno (4'25, 7'40 y 11). Además, «Los terribles» (6 y 9'15. (No apto.)

ARIBAU CINEMA. (Teléfono 243-62-84.) — Tarde, 5'45; noche, 10, numeradas. «El cardenal». (No apto.) Película, 6'15 y 10'30.

ARISTOS. — Continua desde las 4. «Mary, Mary», «Viva la familia» y No-Do. (No apto.)

ASTORIA. — «Vacaciones para Ivette». Tarde, continua desde las 4'35. Noche, numerada a las 10'35. (Apta.)

ATLANTA. — Continua desde las 4'15. «Matrimonio a la italiana», estreno, y «¡Vaya par de vivos!». (No apto.)

ATLANTICO. (Ramblas, 122.) Siempre apto. Continua, 10'30 mañana. «Después de la muerte de Churchill», «Johnson toma posesión de la Presidencia», etcétera, en noticiarios. «Técnica de ayer y de hoy» (más de un siglo de adelantos), «Magazine» (curiosidad). «Cartagena de Indias» (color). «La ballena rosada» (dib.)

BALMES. — Continua, 3'20.. «La rubia tuvo la culpa» y «Duelo en el mar». (No apto.)

BORRAS. — Tarde, a las 4. No-Do, «La tumba del pistolero» y «La ley de las fieras». (Apto.) Noche, a las 9, estreno de «Tammy y el doctor», No-Do y «El sargento negro». (Mayores de 16 años.)

CAPITOL. (Tel. 221-27-32.) — Desde 3'30. «Santo, el enmascarado de plata, en el Museo de Cera» (5'20 y 8'55) y «El sabor de la venganza», con Richard Harrison y Gloria Milland (3'40, 7'12 y 10'37). No-do. (No apto.)

CATALUÑA.—Continua a partir de las 3'30. «Crucero de verano», estreno (color) y «La cárcel vacía». (No apto.)

COLISEUM. (Tel. 221-84-66.) — Tarde, 4'30. Noche, 10'30. No-Do, «El paladín de la libertad» (documento biográfico de la vida de Winston Churchill) y «Ella y sus maridos». (Apto 18 años.)

COMEDIA. (Tel. 221-51-72.) — «Becket». (No apto.) Tarde, 4'10, continua. Noche, 10'15, sin numerar. (Localidades anticipadas.) Horario película: 4'20, 7'10 y 10'35.

CRISTINA. — «Vacaciones para Ivette». Tarde, continua desde las 4'35. Noche, numerada a las 10'35. (Apta.)

DIAGONAL. (Tel. 228-14-07.) — Tarde, 4'30. Noche, 10'30, numerada. «Un lugar en la cumbre». (Autorizada mayores 18 años.)

EXCELSIOR. — Continua, 4. «Dinero en llamas» y «Molly Brown». (Apto.)

FANTASIO. — Tarde, 4'30. Noche, 10'30, numerada. «Topkapi». (No apto.)

FEMINA. — Tarde, 4'45, continua. Noche, 10'40, numerada. «Pasión bajo la niebla». (No apto.) Película: 5, 7'10 y 11'10.

FLORIDA CINERAMA. (Teléfono 224-16-06. Floridablanca, núm. 135. Tarde, 5'30; noche, 10, numeradas. «El mundo está loco, loco, loco, loco». Technicolor. (Apto para todos los públicos.)

KURSAAL. — Tarde, 4'20, continua. Noche, 10'25, numerada. «Una trompeta lejana». (No apto.) Película: 4'30, 7 y 10'50.

MARYLAND. — Continua, 3'20. «La rubia tuvo la culpa» y «Duelo en el mar». (No apto.)

MONTECARLO. — Tarde, continua, 4'30 a 9'10. Noche, 10'30. «Mary, Mary» y No-Do. No apto.)

NIZA. — Continua desde las 4. «Mary, Mary», «Viva la familia» y No-Do. (No apto.)

NOVEDADES. (Tel. 232-30-13.) Tarde, 4'20. Noche, 10'30, numerada. No-Do y «Tom Jones». Technicolor. (No apto.) Película: 4'30, 7 y 10'50.

NUEVO CINERAMA. (Teléfono 241-38-00.) — ¡Ultimos días! Tarde, 5'30; noche, 10, numeradas. Cinerama y Metro Goldwyn Mayer presentan «La conquista del Oeste». (Apta para todos los públicos.)

PARIS. — Continua desde las 3'50. «Topkapi». (No apto.)

PELAYO. (Tel. 221-43-70.) — Continua, 3'35. «El nuevo caso del inspector Clouseau» y «Rapto en Hamburgo». (No apto.)

PETIT PELAYO. (T. 221-43-70.) «Mary, Mary» y «Viva la familia». (No apto.)

REGIO PALACE. — Continua. «La noche de la iguana» y «La boda era a las 12». (No apto.)

SAVOY. (Tel. 215-37-76.)—Natalia Wood, Jane Mansfield, Robert Wagner, Track Gordon y Nico Minardos, en un programa excepcional: «Sucedió en Atenas» (divertida y picaresca) y «Los jóvenes caníbales», asunto de palpitante actualidad (ambas en Cinemascope y color). Viernes, noche, v. originales inglesas, estreno. (Apto sólo para mayores.)

TIVOLI. (Tel. 221-42-52.)—Tarde, continua de 4'30 a 9. Noche, 10'30, «Samba», por Sara Montiel. (Autorizada mayores de 18 años.) Horario película: tarde, 4'30 y 7; noche, 11.

URGEL CINEMA. (Teléfono 243-79-54.) — Hoy, tarde, 5'20 y noche, 9'50, numeradas. No-Do y «Lawrence de Arabia», Superpanavisión 70 mm. (Apto.) Horario película: 5'40 y 10'10.

WINDSOR PALACE. (Teléfono 228-44-28.) — Tarde, 4. Noche, 10'25, numerada. «El tren», por Burt Lancaster y Jeanne Moreau. (No apto.)

Salones de reestreno

A B C CINEMA. (Balmes, 306. Tel. 227-56-90.) — Continua. tarde. «Regalo para soltero», por James Stewart y Sandra Dee, y «El enigma del night-club». (No apto.) Noche, sesión reservada a la Filmoteca Nacional.

ADRIANO. — «Terror del hampa» y «Viviré siempre contigo». (No apto.)

ALARCON. — «Sólo el valiente», Gregory Peck, y «El tulipán negro», Alain Delon. (Apto.)

ALONDRA. — «Un extraño en mi vida» y «La muerte silba un blues». (No apto.)

AMERICA. — «El día más corto» y «La nueva Cenicienta». (Apto.)

ARENAS, ALBENIZ y GAYARRE. — «Sendas de barro» y «La mujer de paja».

ARNAU. — «La visita del rencor» y «Lulú». (No apto.)

ATENAS. (Balmes, 365. (Teléfono 247-49-80.) — Continua desde las 4'10. «La primavera romana de la señora Stone». Además, «Los culpables». (Autorizada mayores 18 años.)

AVENIDA. — «Un extraño en mi vida» y «La muerte silba un blues». (No apto.)

AVENIDA DE LA LUZ. (Teléfono 231-41-86.) — Continua desde las 11 de la mañana. «Solimán el conquistador» y «¿Qué me importa el dinero?» (Apto.)

BARCELONA. — «Pelusa» y «Piso de lona». (Apto.)

BOHEMIO y GALILEO.—«Lemmy y las espías» y «Hombres que dejan huella». (No apto.)

BONANOVA. — Del 1 al 3: «Charada» y «Satanás nunca duerme». Del 4 al 7: «América, América» y «Cuatro bodas y pico». (No apto.)

BOSQUE. (Tel. 227-07-93.—Continua, 4. «La primavera romana de la señora Stone» y «Los culpables». (No apto.)

CASTILLA.—De lunes a miércoles: «La puerta del diablo» y «Las travesuras de Suzi». (Apto.) De jueves a domingo: «El balcón de la luna» y «Misión en la jungla». (No apto.)

CENTRAL. (Aribau, 8. Totalmente reformado.) — «Raíces profundas», por Alan Ladd y Van Heflin, y «El chico valiente», por José Rojo de la Vega y Marina Camacho. (Apto.)

CENTRICO. (Tel. 221-52-00.) — «Fiebre en la sangre» y «Juventud alegre y loca». (No apto.)

CERVANTES. — «Regalo para soltero» y «El enigma del night-club». (No apto.)

CINEMAR. — Continua desde las 10'30. Estreno No-Do B. «La banda del terror» y «San Francisco Story».

CHILE. — «Regalo para soltero» y «La mujer de paja». (No apto.)

DELICIAS. (Travesera de Gracia, 224. Tel. 236-65-98.)—«La primavera romana de la señora Stone», por Vivien Leigh y Warren Beatty (Technicolor) y «Los culpables», por Susana Campos. (No apto.) Domingos y festivos, matinal.

DIANA. — «Fiebre en la sangre» y «Juventud alegre y loca». (No apto.)

DORADO. — «Los culpables» y «La primavera romana de la señora Stone». (No apto.)

DUCAL. — «Marnie la ladrona» y «Gringo». (No apto.)

EDEN. — «Regalo para soltero» y «El enigma del night-club». (No apto.)

EMPORIO. — Henry Fonda en «Fiebre en la sangre» (color) y Aznavour, Hallyday y Les Surfs en «Juventud alegre y loca». (No apto.)

ESLAVA. — «La nueva Cenicienta» y «El día más corto». (Apto.)

ESPAÑOL. — «Cien mil dólares al sol» y «La calle de los conflictos». (Apto.)

GALERIA CONDAL. — Cont. 11 mna. (No apto.) «Siempre hace buen tiempo» y «Esplendor en la yerba» (ambas en color). No-Do.

GOYA. — 2.ª semana de éxito: «Tres danesas en París» y «La cuadrilla de los once». (No apto.)

GLORIA. — Continua, 3. «Hombres que dejan huella» y «Lemmy y las espías». (No apto.)

GRANVIA. — «Un extraño en mi vida» y «La muerte silba un blues». (No apto.)

INFANTA. (Carretera de Sarriá, 33-35.) — «América, América» y «Cuatro bodas y pico».

IRIS. — «La mujer de paja» y «Sendas de barro». (No apto.)

LATINO. — «Winchester 73» y «El hombre de las pistolas de oro». (No apto.)

LICEO. — «Lulú» y «La visita del rencor».

LIDO. (Pantalla panorámica. Tel. 225-49-19.) — ¡Doble programa! «El hombre de Oklahoma», Joe McCrea, Bárbara Halen y «El éxito» Vittorio Gassman. (No apto.)

LORETO. — «La nueva Cenicienta» y «El día más corto». (Apto.)

MALDA. — «Gringo» y «Encuentro en París». (No apto.)

MANILA. — Continua a partir de las 3'30. «Fiebre en la sangre» y «Las voluntarias», ambas en color. (No apto.)

MERIDIANA. — «Sendas de barro» y «La mujer de paja». (No apto.)

MODERNO.—«¿Qué me importa el dinero?» y «Solimán el conquistador». (Apto.)

MUNDIAL. — «Piso de lona» y «Huida a Berlín». (Apto.)

NAPOLES. (Avda. S. Antonio M.ª Claret, 168. T. 236-51-25.) «Regalo para soltero», James Stewart y Sandra Dee, y «El enigma del nigth-club». No-Do. (No apto.)

NURIA.—«Perro golfo» y «Sendas de barro». (No apto.)

ORIENTE. — «Gringo» y «Marnie la ladrona». (No apto.)

PALACIO DEL CINEMA. — Continua a partir de las 3'45. «Siete días de mayo» y «La revoltosa», color. (No apto.)

PRINCESA. — Continua a partir de las 3'30. «Marnie la ladrona», color, y «Juventud alegre y loca». (No apto.)

PRINCIPAL. (Gracia. Teléfono 227-84-82.) — Desde 4'10. «Gringo», con Richard Harrison y Mikaela (4'30 y 8'37) y «Marnie la ladrona», con Tippi Hedren y Sean Connery (6'06 y 10'13). No-Do. (No apto.)

PRINCIPAL PALACIO. — Continua. «La primavera romana de la señora Stone» y «Los culpables». (No apto.)

PROVENZA. — «Juventud alegre y loca» y «Fiebre en la sangre».

PROYECCIONES. — «Un extraño en mi vida» y «La muerte silba un blues». (No apto.)

RAMBLAS. — «Un extraño en mi vida» y «La calle de los conflictos». (No apto.)

REGINA. (Séneca, 22. Teléfono 217-18-94.) — «El rifle del forastero» y «La misteriosa dama de negro». (No apto.)

REX. — «La mujer de paja» y «Sendas de barro». (No apto.)

RIALTO. — Estreno No-Do A. «La visita del rencor» y «Lulú». (No apto.)

RIO CINEMA. (Matanzas, 40 - Pinar del Río, 24-26, junto Viviendas del Congreso. Teléfono 251-13-22.) — «Roma de mis amores» y «F.B.I. frente a Scotland Yard». (No apto.)

RONDAS. — Continua, 3'05. «América, América» y «Cuatro bodas y pico». (No apto.)

ROXY. — Continua, 3'15. «Cien mil dólares al sol» y «La calle de los conflictos». (Apto.)

SANLLEHY. — «América América» y «Cuatro bodas y pico».

SELECTO (Gracia.) — «Un militar y medio» y «Charada». Variedades pre-verano. (No apto.)

SPRING. — «Viviré siempre contigo» y «La máscara de Scaramouche».

TETUAN. — «La mujer de paja» y «Sendas de barro». (No apto.)

TRIANA. (Totalmente reformado.) — «Los normandos» y «El último superviviente». (Apto.)

VERDI. (Tel. 228-51-33.) — «La visita del rencor», Ingrid Bergman y Anthony Quinn, y «Lulú», Marujita Díaz. No-Do. (No apto.)

VERGARA. (Tel. 221-76-46.) — Desde las 3. «Los culpables» y «La primavera romana de la señora Stone». (No apto.)

VERSALLES. — «El mundo de Suzie Wong» y «Cuatro balazos». (No apto.)

HOJA DEL LUNES se confecciona e imprime en los talleres gráficos de LA VANGUARDIA

Ministerio de Educación, Cultura y Deporte

Ud. ya conoce
estos tres peces
Pronto...
su marca será
Terlenka

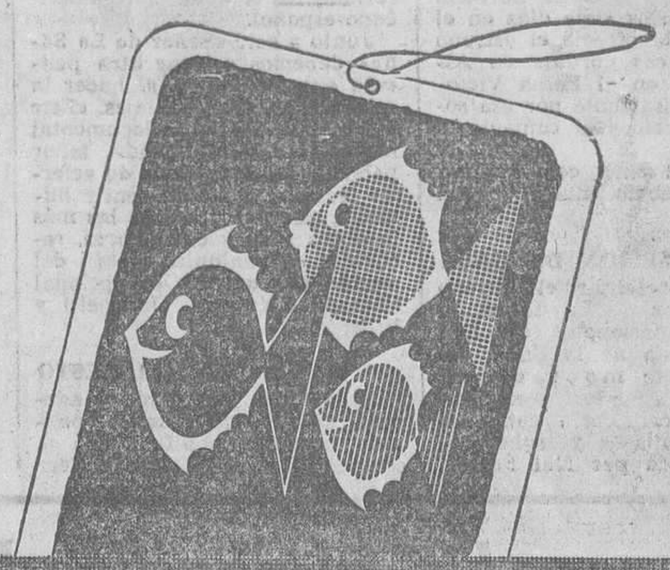

SERV. ENKA C4

Ter...qué?..

Terlenka!

Terlenka®
fibra poliester
La fórmula
europea
del vestir

Homologación LA SEDA DE BARCELONA, S.A.

Ministerio de Educación, Cultura y Deporte

DEPORTES

OIGA... y VEA... con Vision Vanguard EL MEJOR

VANGUARD

TRANSISTORES - - - TELEVISORES

VEA... y OIGA... con Vision Vanguard EL MEJOR

EL MADRID, VENCEDOR EN OVIEDO, SE MANTIENE EN CABEZA

VENCIDO POR EL AT. DE BILBAO, EL BETIS SE ACERCA A LA ZONA PROMOCIONISTA

Valioso empate del Sabadell en Bilbao, mínima victoria del Badalona y derrotas de Hospitalet y Europa, en Segunda

1ª DIVISION

LAS PALMAS - CORUÑA	2—0
BARCELONA - LEVANTE	4—2
VALENCIA - ESPAÑOL	3—1
ZARAGOZA - SEVILLA	1—0
BETIS - AT. BILBAO	1—2
OVIEDO - MADRID	0—1
ELCHE - CORDOBA	2—1
AT. MADRID - MURCIA	2—0

Clasificaciones

MADRID	20	13	5	2	44	13	31	+11
AT. MADRID	20	14	2	4	38	19	30	+10
ZARAGOZA	20	13	2	5	38	21	28	+ 6
BARCELONA	20	12	0	8	51	30	24	+ 4
VALENCIA	20	10	4	6	35	22	24	+ 4
CORDOBA	20	9	3	8	20	27	21	+ 1
LAS PALMAS	20	7	6	7	24	29	20	
SEVILLA	20	9	2	9	25	30	20	
ELCHE	20	9	2	9	25	29	20	— 2
AT. BILBAO	20	9	2	9	26	31	20	+ 2
BETIS	20	6	5	9	26	27	17	— 3
ESPAÑOL	20	8	0	12	27	27	16	— 4
LEVANTE	20	6	4	10	29	37	16	— 4
MURCIA	20	2	9	9	20	39	13	— 5
OVIEDO	20	4	3	13	13	37	11	— 9
CORUÑA	20	4	1	15	12	35	9	—11

CINZANO VERMOUTH

BITTER CINZANO soda

2ª DIVISION

GRUPO NORTE

Santander-Hospitalet	3 - 0
Pontevedra-Europa	2 - 0
Baracaldo-Celta	2 - 1
Badalona-Langreo	2 - 1
Indauchu-Sabadell	0 - 0
Irún-Gijón	0 - 0
Orense-Burgos	3 - 1
Osasuna-R. Sociedad	0 - 1

GRUPO SUR

Málaga-Tenerife	2 - 1
Mestalla-Cádiz	2 - 1
Algeciras-Onteniente	0 - 0
Calvo Sotelo-At. Ceuta	3 - 1
Mallorca-Valladolid	1 - 0
Melilla-Granada	1 - 0
Huelva-Hércules	2 - 0
Abarán-Constancia (suspendido)	

CLASIFICACION

Pontevedra	20	14	3	3	35	10	31
Gijón	20	8	9	3	46	22	25
R. Sociedad	20	11	3	6	45	28	25
Sabadell	20	11	3	6	30	24	25
Indauchu	20	6	9	5	37	28	21
Santander	20	8	5	7	38	32	21
Orense	20	6	8	6	24	29	20
Burgos	20	6	7	7	27	27	19
Celta	20	6	6	8	23	25	18
Baracaldo	20	8	2	10	32	35	18
Hospitalet	20	8	2	10	31	39	18
Badalona	20	6	6	8	21	27	18
Osasuna	20	6	4	10	17	22	16
Europa	20	5	6	9	20	38	16
Langreo	20	6	3	11	25	40	15
Irún	20	5	4	11	15	40	14

CLASIFICACION

Málaga	20	11	4	5	35	15	26
Mallorca	20	12	2	6	23	18	26
Valladolid	20	11	2	7	34	17	24
Granada	20	8	8	4	34	22	24
Ceuta	20	10	3	7	26	21	23
C. Sotelo	20	9	4	7	29	31	22
Huelva	20	9	3	8	26	24	21
Melilla	20	7	6	7	18	25	20
Hércules	20	9	0	11	35	28	18
Cádiz	20	6	6	8	22	28	18
Mestalla	20	7	4	9	23	31	18
Onteniente	20	7	3	10	26	30	17
Algeciras	20	7	3	10	18	21	17
Tenerife	20	6	5	9	13	21	17
Abarán	19	5	4	10	13	29	14
Constancia	19	4	5	10	17	31	13

Coca-Cola refresca mejor

BEBA Coca-Cola

BARCELONA, 4 - LEVANTE, 2

LAS LESIONES DE PEREDA Y FUSTE PUSIERON INQUIETUD A LA VICTORIA BARCELONISTA

SIN DESQUITE POSIBLE

La visita del Levante no se anunciaba como difícil para el Barcelona. Este, después de aquel grave tropiezo del comienzo, ante el Atlético de Madrid, ha sabido vencer casi siempre con holgura en su terreno de juego y no era presumible que el Levante, equipo que no figura entre los visitantes peligrosos, fuera capaz de romper el pronóstico general. El interés existía, en cambio, por comprobar si el Barcelona, apoyándose precisamente en la facilidad de sus victorias en campo propio, era capaz de devolver la goleada encajada en la primera vuelta en Vallejo, y que costó a su anterior entrenador el cargo.

No hubo, sin embargo, posibilidad de desquite. Y tal como se desarrolló el juego en su reflejo sobre el marcador, la diferencia de dos goles resultó bastante tranquilizadora, dado que hubo momentos con empate y Pereda lesionado primero, y con mínima diferencia, y Pereda y Fusté lesionados después, en que se temió una sorpresa.

Es posible que con el equipo íntegro en sus condiciones físicas, el Barcelona hubiera logrado el desquite. Con aquellas bajas, y en puestos fundamentales como los dos interiores del ataque, bien está el resultado final, para lograr el cual hubieron de multiplicarse en su acción todos los jugadores azulgranas.

VOLUNTAD, ANTE TODO

Este es, como premisa básica, el elogio que merece por encima de cualquier otra consideración el equipo barcelonista. Su juego, en conjunto, dejó mucho que desear, recordándonos más bien el que ya defraudó frente al Coruña, que el que, en anteriores encuentros, tanto satisfizo. En descargo de tal circunstancia hay que aceptar las lesiones señaladas. Y en elogio bien ganado, la voluntad derrochada por todos y cada uno de ellos, fallos individuales aparte y desconjunción a un lado, para imponerse a un equipo que con gran derroche de facultades físicas, se cerraba con firmeza detrás y era ágil y penetrante en el contraataque.

Cuando, en el segundo tiempo, con 2-1 en el marcador primero, y 3-2 después, el Barcelona actuaba con sólo nueve hombres en plenitud de facultades, el esfuerzo realizado por estos nueve para suplir a sus compañeros lesionados, y la voluntad de éstos pese a su inferioridad para seguir en liza, sólo aplausos merecen.

EL PRIMER 2-1

Matemáticamente dividido el 4-2 final en los dos tiempos del encuentro, veamos ante todo cómo se produjo el tanteo que al llegar al descanso señalaba el marcador.

Había salido el Levante con un bien estudiado sistema defensivo, basado en especial en el marcaje cercano de los hombres del ataque azulgrana y de los medios que, en acosos locales, eran dos delanteros más. Si a todo esto añaden una excelente condición física de todo el equipo, que permitía a sus delanteros replegarse sobre su marco en apoyo de la defensa, para salir raudos al contraataque si la ocasión era propicia, se encontraron con que el Barcelona tenía ante sí un muro defensivo de gran número de adversarios y la intranquilidad de tener que vigilar la escapada de cualquiera de ellos. A pesar de eso, a los 2 minutos besaba ya el balón las mallas levantinistas —sin subir el gol al marcador— y cuarenta y cinco segundos después el gol era realidad oficial. Resultó que una gran jugada de Seminario, logrando el remate imbatible a pesar de la falta de que fue objeto, no fue válido por haber señalado el árbitro aquella falta levantinista sin atender a la ley de la ventaja. Y que, lanzada por Garay, el cabezazo de Seminario dio lugar a un impetuoso remate de Re, lanzado entusiásticamente hacia su título de máximo goleador, que hizo inútil el intento de Fernández de despejar el balón. Era el 1-0.

En esta misma jugada resultó lesionado en la pierna derecha Pereda. Y tras estar ausente unos cinco minutos, atendido en la banda, volvió cojeando para colocarse de extremo derecho, con Rifé de interior. A pesar de su lesión, Pereda obligó a Fernández a intervenir en dos situaciones comprometidas. Pero a los 19 minutos, un lanzamiento en profundidad de Marañón permitió a Serafín colarse y establecer el empate a uno. A los 27 minutos, en córner de Fusté, el cabezazo de Rifé se convirtió en el 2-1 del primer tiempo, ya que al saltar Fernández acosado por Re, lo único que logró fue ayudar a que el esférico atravesara la línea de gol.

Y EL SEGUNDO 2-1

En la continuación, el Barcelona hizo cambios. El renqueante Pereda, que se perdía en el extremo, pasó a interior en punta para aprovechar mejor su clase sin obligarle a carreras que no podía dar. A los 3 minutos en un córner de Rifé, el cabezazo de Fusté batía a Fernández cuando surgió providencialmente Victoriero bajo los postes. Sólo un minuto después, en un encontronazo Fernández-Fusté, éste tuvo que retirarse para volver casi tan inútil como Pereda a colocarse de extremo, pasando entonces Rifé al ala zurda y situándose Seminario de centrocampista. El trabajo que a partir de este momento realizaron Seminario, Re y Rifé permitió que una delantera tan handicapada apenas lo acusara. Y como a los ocho minutos, en gran avance de Rifé, su centro llegó matemático sobre la pierna izquierda de Pereda, el zurdazo impresionante de éste fue el 3-1.

A los 15 minutos volvió la inquietud con una gran jugada individual de Domínguez que, tras burlar a Olivella y Sadurní, puso el marcador en 3-2. Por suerte para el Barcelona, el panorama se aclaró en seguida. A los 21 minutos Benítez realizó uno de sus arrolladores avances hasta cerca del banderín, desde allí centró muy atrasado a Vergés, que remató sobre la marcha, y Seminario, al desviar la trayectoria del balón, batió irremi-

MASAJE Genial le ofrece:

LA QUINIELA

Barcelona-Levante	1
Valencia-Español	1
Zaragoza-Sevilla	1
Betis-At. Bilbao	2
Oviedo-Madrid	2
Elche-Córdoba	1
At. Madrid-Murcia	1
Santander-Hospitalet	1
Orense-Burgos	1
Osasuna-R. Sociedad	2
Algeciras-Onteniente	x
Calvo Sotelo-At. Ceuta	1
Mallorca-Valladolid	1
Huelva-Hércules	1

RESERVAS

Málaga-Tenerife	1
Melilla-Granada	1

Sea Vd. genial y use... Genial FOR MEN

MÉRITO XEREZ QUINA JEREZ

Es LA AUTENTICA QUINA

Esta es su pipa la Eliper "orgullo del buen fumador"

SEMANA GRANDE de Paños Juliá

Grandes rebajas

...PARA USTED QUE ES CLIENTE
...PARA QUE USTED LO SEA

CORTES TRAJE

CABALLERO, SEÑORA Y NIÑO

Gran surtido para PRIMAVERA
(completo 3 metros)

450 750 PESETAS	540 810 PESETAS	720 900 PESETAS

ANTES DE COMPRAR VEA NUESTRAS REBAJAS
NO ES UNA LIQUIDACION, ES UN OBSEQUIO

de Paños Juliá

PELAYO, 62 (Plaza Cataluña)

Ministerio de Educación, Cultura y Deporte

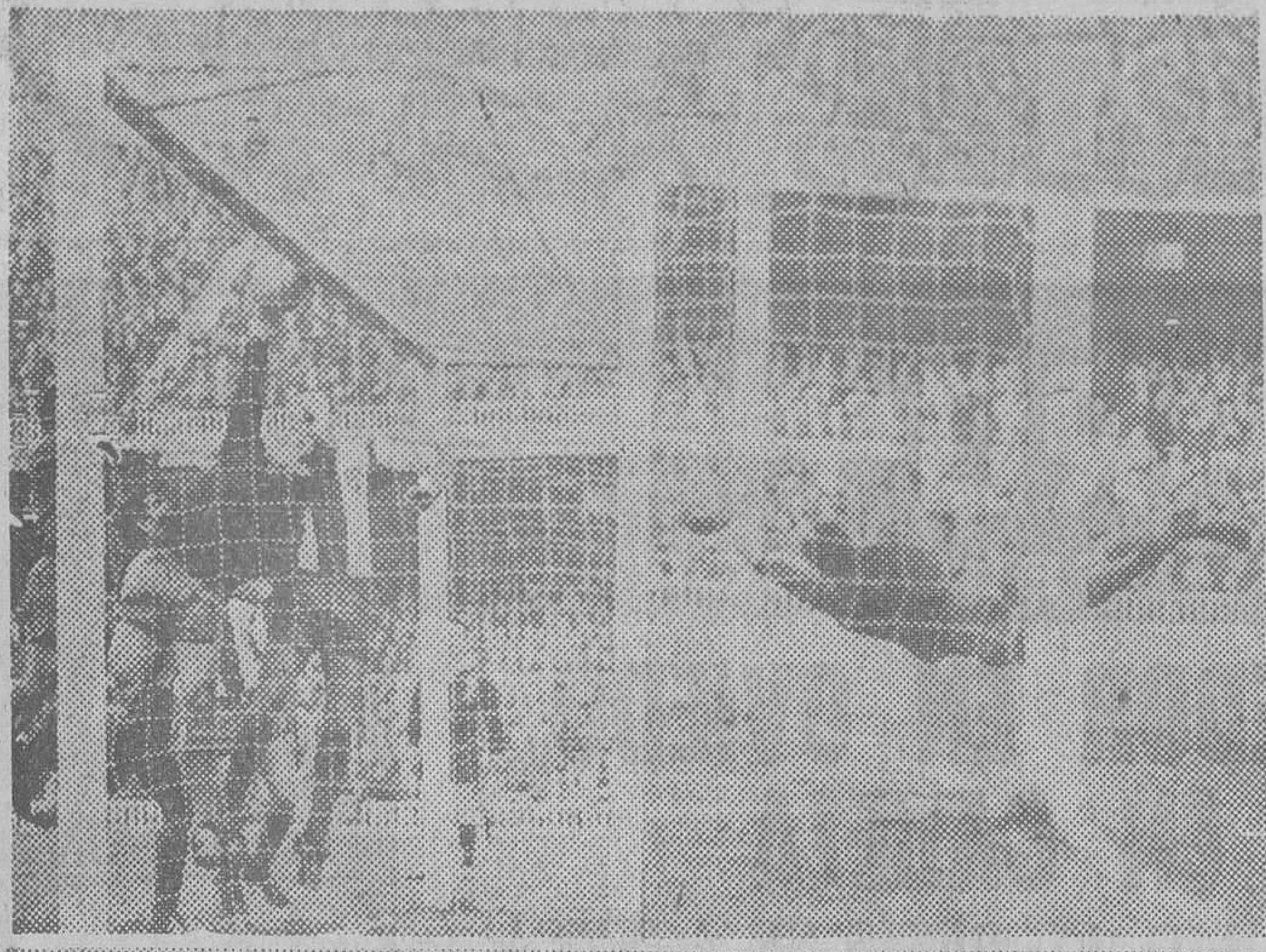

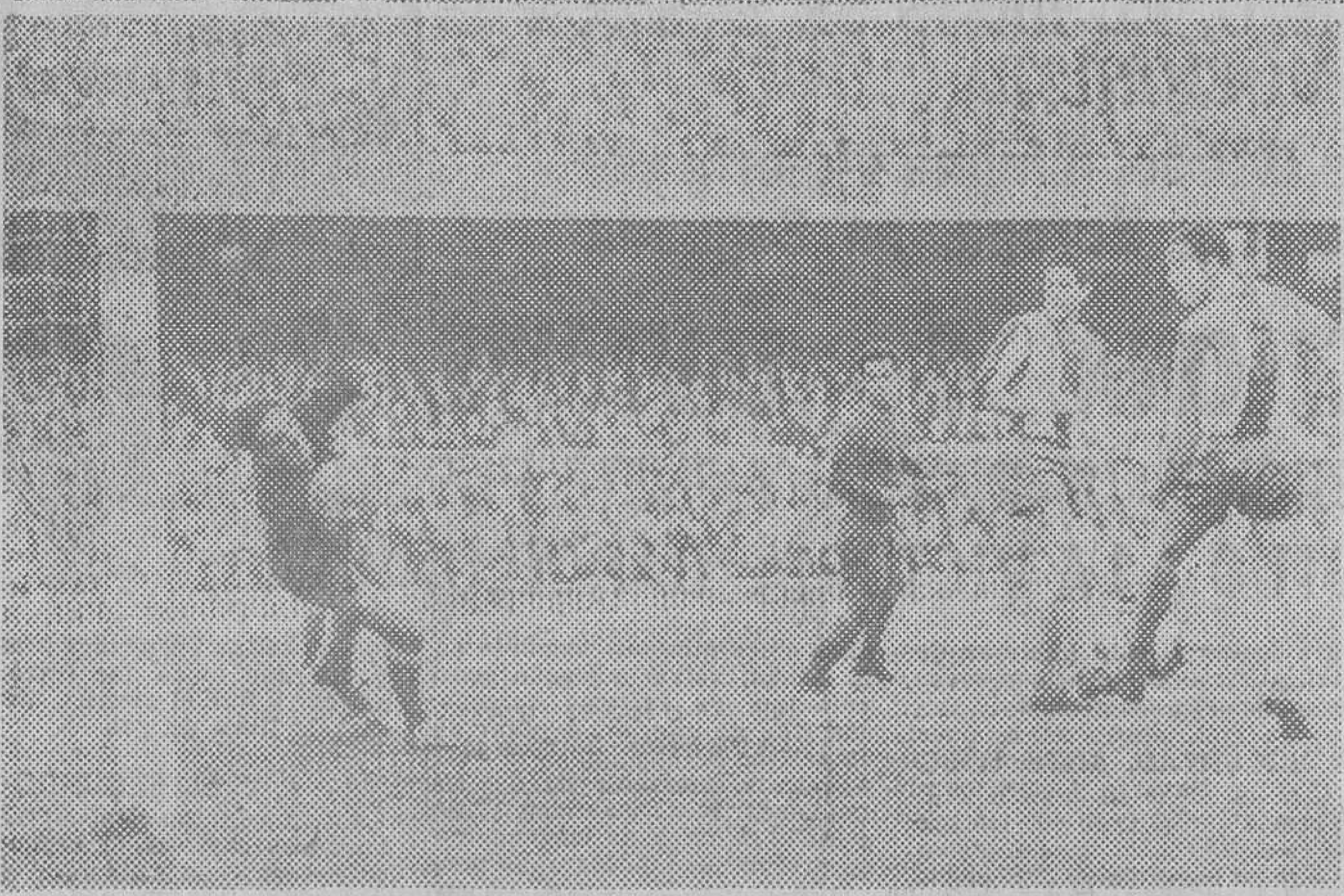

GOLES PARA UN TRIUNFO. — La eficacia de la delantera azulgrana se puso de manifiesto una vez más ante el Levante. Aquí vemos tres de los goles azulgranas. Arriba, a la izquierda, el segundo gol, en el que el guardameta levantinista ayudó a que entrara el balón, y a la derecha el cuarto, obra de Seminario, al desviar el remate de Vergés. Abajo, el tercer gol, conseguido por Pereda, de impresionante zurdazo. (Fotos Pérez de Rozas)

siblemente a Fernández estableciendo el 4-2 definitivo.

Un minuto antes del final, para mostrar la incongruencia de un partido disputado con gran nobleza en el que, en cambio, menudearon las lesiones, el levantinista Pons tuvo que retirarse doliéndose de la pierna izquierda.

En el Barcelona vimos a Sadurní algo inseguro a ratos, como si pasara sobre él un «complejo Levante». La defensa, pese a su espectacularidad atacante, se mostró bastante insegura por las alas. Los valiosos avances de Benítez no encontraron la necesaria contrapartida del repliegue de un compañero a cubrir su puesto, ni tampoco el suyo propio, con la suficiente rapidez, una vez perdido el balón, y esto favoreció las incursiones del peligroso Serafín. Por el otro lado, Eladio volvió a exagerar la nota impetuosa en detrimento de la seguridad y con ello abrió también camino a su exterior, si podía eludir sus durísimas entradas.

En el centro del campo las lesiones de los dos interiores se dejaron sentir en cuanto es sabida la valía de su tarea de apoyo y organización. Afortunadamente, Garay se multiplicó en un derroche de facultades propio de un chaval principiante que, aunado a su gran clase, le permitió lucir en uno de los mejores partidos que le recordamos. Delante el buen juego de Rifé, Seminario y Re se acrecentó cuando fue más necesario, por las lesiones de Pereda y Fusté, quienes merecen también el aplauso a su fuerza de voluntad.

Del Levante gustaron especialmente los despejes de puño de Fernández, la firmeza de Gatell en el centro de la zaga, la finura y calidad del juego de Domínguez y la rapidez infiltrante de los dos exteriores.

Y, en cuanto al árbitro, puede aceptarse su actuación como correcta, por cuanto no excedió del lógico y humano porcentaje de errores. A sus órdenes los equipos formaron así:

BARCELONA. — Sadurní, Benítez, Olivella, Eladio, Vergés, Garay, Rifé, Pereda, Re, Fusté y Seminario.

LEVANTE. — Fernández, Victoriero, Gatell, Calpe, Marañón, Carlos, Pons, Domínguez, Wanderley, Pepín y Serafín.

J. GARCIA CASTELL

Joven dinámico y elegante
Corte de pelo a navaja: 25 ptas.
SERVICIO COMPLETO
Gerona, 123
Tel. 257-69-51 y Avda. Príncipe Asturias, 17

SANDARU
el refresco que deleita!
un naranja · un limón
PRESENTA

LA PROXIMA QUINIELA

Murcia-Coruña	1
Levante-At. Madrid	1 x 2
Madrid-Valencia	1
Sevilla-Betis	1 x
Córdoba-Oviedo	1
At. Bilbao-Barcelona	1 x 2
Español-Zaragoza	1 x
Santander-Osasuna	1
R. Sociedad Pontevedra	1
Sabadell-Badalona	1
Onteniente-Mallorca	1 x 2
Valladolid-Huelva	1
Cádiz-Melilla	1
At. Ceuta-Algeciras	1
RESERVAS	
Burgos-Hospitalet	1
Granada-Calvo Sotelo	1

SANDARU
de Limón con Ginebra ... es ideal de Naranja con Jeréz o Coñac le encantara

EL DUELO SE MANTIENE

Pese a que en algunos momentos la lucha en cabeza de la tabla de Primera División contó con la presencia de algún otro equipo y que, de ellos, aún no puede darse por totalmente descartado al Zaragoza, lo cierto es que el duelo principal se anticipaba entablado entre los dos equipos de la capital y entre ellos está planteado. La victoria madridista en Oviedo, aunque mínima y conseguida cerca del final, le permita dar por buena su ventaja de un punto en la tabla oficial, al conseguirla también en la de positivos.

De esta forma, el duelo se mantiene y resulta ser, día a día y a medida que se acerca el final de la competición, más emotivo. Cumplido el segundo tercio de la Liga, el último va a ser decisivo y antes y después del choque que entre sí deberán dirimir los dos equipos madrileños, irán vigilándose uno a otro para valorar su propio esfuerzo con el descuido del rival.

Ya hemos dicho que queda aún, algo alejado, un tercero en discordia: el Zaragoza. Y el hecho de que el equipo aragonés sea, precisamente, el próximo adversario del Español en Sarriá, da a ese choque dramática expectación: el Español, que sigue sin borrar en sus desplazamientos la cuenta negativa, batido otra vez ayer en desangelada actuación en Mestalla, no puede aumentar sus cuatro negativos de la actualidad; pero enfrente tendrá a un Zaragoza que verá en esos dos puntos de Sarriá la posibilidad, al alcanzar los ocho positivos, de mantener esa diferencia que hoy le separa en la tabla real de los dos favoritos.

Por lo que respecta al Barcelona, se desembarazó con más apuros de los previstos del Levante, a causa de las lesiones de dos hombres clave como son Pereda y Fusté. La victoria le mantiene en una posición discreta, sin esperanzas ya pero también sin temores.

Destaca en la jornada de ayer la victoria del Atlético de Bilbao en el campo del Betis. Al equipo sevillano no le valió el cambio de entrenador y se encuentra ahora, con tres negativos, en la zona promocionista aunque aventaje aún a Español y Levante, que tienen cuatro, y Murcia, que cuenta con cinco.

En el Grupo Norte de Segunda División hay que destacar el empate del Sabadell en terreno indachutarra. Mantiene así su segundo puesto junto con el Gijón, que igualó en Irún, y la Real Sociedad, que venció en Pamplona, y ello dice mucho en favor del conjunto vallesano, en especial si tenemos en cuenta que puntuó fuera, como sus dos acompañantes en el subliderato, pero lo hizo en el terreno más difícil. Hospitalet, batido en Santander, y Badalona, vencedor por la mínima de Langreo, se agrupan alejados ya de la zona promocionista. Y en ésta se encuentra ahora el Europa, batido discretamente por el líder, pero beneficiado por los puntos cedidos por Osasuna e Irún que son los que peor puntuación negativa tienen en el grupo.

En el Sur, el Valladolid, batido por la mínima en Mallorca, ha cedido el mando a su vencedor y al Málaga que son quienes comandan ahora conjuntamente la clasificación, después de una jornada de normalidad casera.

J. G. C.

Opiniones DESPUES del PARTIDO

Orizaola se quedó a contestar a las preguntas de los informadores, incluso antes de entrar en los vestuarios, al término del partido. Sobre éste opinó así:

—A mi modo de ver ha sido un partido en que se ha visto bastante fútbol. Se ha jugado rápido y creo que el Levante se ha hecho acreedor a un mejor resultado.

—¿Cuál?

—En primer lugar en un gol hubo falta, concretamente el segundo, y lo dio el árbitro, y luego hubo un balón que sacó Sadurní, lo menos dos metros dentro de su portería...

—¿Eso quiere decir que el mejor resultado debió ser empate a tres?

—O a dos goles; pero creo que por lo menos nos merecimos el empate, en cuanto a oportunidades presentadas...

—¿Por juego?

—Jugó un poco más el Barcelona, aunque el Levante jugó casi tanto como el Barcelona.

—¿Destacados del Barcelona?

—Todo el equipo luchó en lo posible, y ha hecho un juego bastante bueno.

Sasot no opinaba igual del juego del Barcelona:

En la primera parte —dijo— el Barcelona jugó mal. Con un juego individual que no conduce a nada. En el segundo tiempo me gustó el entusiasmo de todos para aprovechar el juego de los hombres útiles.

—¿El momento crucial fue con 3-2 y dos hombres lesionados?

—Era para estar preocupado, pudo haber habido desmoralización, pero no fue así y los jugadores supieron seguir luchando y se ganó.

—¿El Levante?

—Bien, y ha demostrado que juega bastante bien al fútbol.

—¿El Barcelona juega igual fuera?

—No. Se da el caso de que lo hacemos mucho mejor fuera que en casa.

—¿Conforme con el 4-2?

—Creo que hubiera sido mejor un 3-1.

—¿Las lesiones?

—Pereda tiene un pisotón muy doloroso y Fusté es la reproducción de su lesión.

Como que hubo tres lesionados, el parte médico se imponía. El doctor Mestre nos lo facilitó:

—Pereda tiene una contusión en el pie. Habrá que esperar a la radiografía de mañana por si tiene algún huesecillo roto. Fusté tiene una distorsión del tobillo derecho, y que es probable le impida jugar el próximo domingo, aunque depende de las próximas 48 horas, según responda.

—¿El extremo del Levante, Pons?

—Una distorsión de la rodilla. No creemos que sea nada grave, aunque también hay que esperar 48 horas a ver cómo responde.

Re, sigue marcando, ya sale a un gol por partido de Liga.

—¿Contento?

—Siempre se está contento, porque se ganó que es lo importante y, hoy con dos jugadores lesionados y sólo nueve útiles, lo vimos difícil.

—El segundo gol dicen que fue en falta...

—No, hombre, no. Yo entré a por el balón, como entran los hombres. Como hacen ellos para despejar.

—Lo metiste con la cabeza, ¿no?

—Sí...

Y era el más bajo de los que saltaron por el balón...

Manuel PULIDO

Desconectadores BATERIA
(Colocación incluida)
ONDINE, GORDINI y 4-L: 140 ptas.
SEAT 600 - 600 D: 150 ptas.
SEAT 1400-C - 1500: 225 ptas.
Aparcamiento interior
ACCESORIOS ROMA
Córcega, 402 (esquina Gerona)

CASA DERKAS
Alquiler trajes etiqueta
Trajes de novia
CONDE DEL ASALTO, 36

Prepare ahora
el veraneo comprando una torre en pleno bosque, enorme panorámica, a 4 Km. de Gelida y 38 de Barna. Entr. coche, a 200 m. altitud y 26.500 plm. Derecho luz pagado. Una por 375.000 pesetas, con 3 h. y garaje. Otra, 425.000, 2 h. y «llar de foc». Cada una 175.000 ptas., resto conv. No deje escapar esta oportunidad. Escribir n.° 9860. Balmes, 10

ESTADIO DEL C. DE F. BARCELONA
FUTBOL — Copa Internacional Ciudades en Feria
MIERCOLES día 10, NOCHE, 8'45
Racing de Strasbourg - Barcelona
CONTROL DE TAQUILLAJE: Núm. 16
DESPACHO. — A partir del jueves día 4, en los sitios y horas de costumbre. Los señores abonados a localidad, como es norma, UNICAMENTE en PJE. MENDEZ VIGO, donde se les reservarán sus localidades hasta las 21 horas del lunes día 8.

ESCUELA RADIO MAYMO
le ofrece 2 completos Cursos de Electrónica
por Correspondencia
Curso de RADIO TELEVISION
Curso de TRANSISTORES

DURANTE el Curso el alumno recibe Lecciones y Materiales para más de 200 prácticas montará además un Receptor Superheterodino de 8 válvulas y diversos aparatos electrónicos de comprobación

APRENDA la técnica de los Transistores, realizando más de 200 montajes y terminando con el de un Receptor a Transistores de gran selectividad y alcance. Recibe Lecciones Teóricas, Reparaciones, Vademecums, Colección Esquemas, etc

LLENE y ENVIE HOY MISMO ESTE CUPON
SR. DIRECTOR DE ESCUELA RADIO MAYMO:
Ruego me envie, GRATIS Y SIN COMPROMISO, su folleto informativo sobre el
Curso de
NOMBRE
CALLE N.
PROVINCIA
POBLACION
7-5
BARCELONA PELAYO, 3 — VALENCIA SANGRE, 9 — MADRID P.ta DEL SOL, 2

Centro autorizado por el Ministerio de Educación Nacional Grupo I.º N.º 61

Ministerio de Educación, Cultura y Deporte

VALENCIA, 3 - ESPAÑOL, 1

LENTO E INEFICAZ, EL EQUIPO BLANQUIAZUL MERECIO LA DERROTA

Valencia, 31. (Especial para la HOJA DEL LUNES, por Juan Segura Palomares.) — El español ha olvidado que lo decisivo en el fútbol, que la razón por la cual se juega, es marcar goles. Si, cumplida esta premisa indispensable, se pueden ligar buenas jugadas y ofrecer al público el triunfo, aromatizado con un juego de floreo, miel sobre hojuelas. Pero, insistimos, florear y no marcar goles, no nos engañemos, no es jugar al fútbol. Puede ser cualquier otra cosa menos fútbol.

Decimos esto porque el Español sacó en el primer tiempo seis córners contra la portería del Valencia; mientras los mestalleros sólo botaban uno. Parece lógico que este dominio debía tener un reflejo en el marcador. Y lo tuvo pero, paradójico: a favor del Valencia.

LENTO E INEFICAZ

Los blanquiazules hacen un fútbol trenzado, no se puede negar. Arrancan siempre desde atrás, pasándose sus jugadores la pelota con precisión matemática. Pero este entretejido de pases es excesivamente lento. Deberían hacerse exactamente igual pero en menos tiempo, con más rapidez, única manera de coger al contrario a contrapié y no darle tiempo a reaccionar y desbaratar el avance. Pero no se hace así y resulta premioso y completamente ineficaz. Para colmo cuando el balón pasa a poder del contrario es jugado por éste con viveza y velocidad, desandando en pocos segundos lo andado por el Español, cuyos jugadores se ven siempre desbordados, porque se hallan, precisamente a contrapié. Que el español tiene fuerza física y potencia es innegable, pero también lo es que le falta velocidad, capacidad de incisión y esa despreocupada confianza que permite hilvanar las jugadas con la rapidez del rayo, meterse en el área contraria, y conseguir el fin fundamental: el gol.

Un espectador que estaba sentado detrás nuestro, valenciano él, comentaba durante la media parte: «No lo entiendo. El Español llega bien al área contraria, hace fútbol bonito pero no tira a puerta. Y lo más curioso es que cuando se decide a tirar te pone el corazón en un puño». En esta frase que suscribimos, queda condensada la inoperancia realizadora de los blanquiazules.

Si añadimos que a los 4 minutos de comenzado el segundo tiempo una indecisión de medios y defensas permitió a Navarro fusilar el segundo gol valenciano a placer, quedará definitivamente explicado el por qué de esta derrota de hoy en Mestalla. Remontar un gol en contra es empresa dificilísima para los de Sarriá. Dos goles hazaña inalcanzable, por lo menos en las circunstancias actuales.

DI STEFANO, EN ACCION. — Con el balón en los pies, Di Stéfano muestra aún la clase que le distinguió como el mejor jugador de toda una época. Aquí le vemos en Mestalla, perseguido por un adversario, a punto de centrar. (Telefoto Cifra)

LESION DE JUAN MANUEL

Y no es que el Valencia hiciese un partido del otro mundo. Durante el primer tiempo, a no ser por fallos repetidos de la zaga españolista, en la que Juan Manuel estuvo lesionado desde los 10 minutos de juego, y a no ser también porque el árbitro no vio al juez de línea levantar ostensiblemente la bandera indicando fuera de juego de Poli en la jugada del primer gol, seguramente hubiese llegado el descanso sin goles en el tanteador. Pero cuando sus hombres se dieron cuenta de que corriendo y arriesgando se le podía al Español, todos temimos lo peor. Con el 3—0 a favor de los mestalleros se podía esperar todo. Léase una goleada de escándalo. Que si no llegó fue porque los valencianos anduvieron más espectaculares que efectivos. Aunque parezca paradójica esta exposición de hechos, es auténticamente real. El Valencia no hizo más que aprovechar la lentitud, las indecisiones y los fallos españolistas. Prueba de ello es que cuando los atacantes catalanes se decidían un poco, llegaban con facilidad al área pequeña valenciana. Y con el marcador 3—1 se pudo haber logrado acortar distancias, de no ser por esa prohibición que por lo visto tienen los delanteros españolistas de tirar a gol.

CUATRO NULOS, CUATRO

Nos duele mucho decirlo pero hubo cuatro hombres: Idígoras, Vall, Kacsas y Martínez, completamente nulos. Los dos primeros, desesperadamente desafortunados. No cogieron un solo balón que no lo perdieran. Pelearon quizá con empeño, pero, si así fue, todavía es más grave porque los resultados fueron totalmente negativos. Kacsas, que hizo un par de cosas de calidad, se mostró desangelado, sin ilusión y sin espíritu combativo. Por último, Martínez es un jugador que fuera de casa no tiene nada a hacer. Miedo, inseguridad. Lo que sea. Lo cierto es que su actuación no resuelve nada. Y si marcó un gol fue porque el balón le llegó muy claro, estaba solo, lo remató con efecto extraño, dio un par de botes en el suelo que descolocaron a Zamora y se coló.

En estas circunstancias el fútbol que crearon Di Stéfano y Ramírez se quedó siempre en conserva entre ellos dos, pues cuando la pelota escapaba de su control, indefectiblemente se perdía. Pensamos qué hubiera sucedido esta tarde si este «tamdem» Ramírez - Di Stéfano, en lugar de apoyarse sobre el desvaído cuadro blanquiazul lo hubieran hecho sobre la corpulencia, decisión y velocidad de los valencianos, su fútbol hubiera alcanzado cimas de perfección y efectividad realmente notables. Con ello no queremos decir que Di Stéfano estuviera en la línea de sus grandes actuaciones, ni mucho menos, ni que Ramírez se mostrara como un jugador realmente fuera de serie. Anotamos sencillamente que la calidad de estos dos hombres se nos antoja esa solera buena que tiene la bota preferida de una cava, con la que se puede hacer vinos excelentes pero a la que es preciso echarle caldos de calidad. Pero las viñas del español, por lo visto, no producen esos jugos.

MARCAJE DE «PARES»

Ambos equipos se marcaron hobre a hombre. El equilibrio se rompió, como es claro pues, también hombre a hombre. Y hemos dicho que Juan Manuel se lesionó en el primer tiempo. Gracias a ello Guillot campó a sus anchas desnivelando la balanza en favor de su equipo. Alfonso estuvo discreto, mejor en la entrega que en el corte. Osorio, nervioso, anuló bastante bien a Poli, para ser Riera la pesadilla de Waldo. Si no le sujetó mejor fue porque el moreno tuvo una buena tarde, rubricada con un excelente gol de realización personal.

Para terminar diremos que el centro del campo fue abandonado al contrario. Menos mal que Paquito y Roberto tampoco tuvieron su día.

GOLES

A los 23 minutos, Poli, en fuera de juego señalado por el juez de línea, pasa a Waldo, Carmelo se lanza a sus pies, saliendo rebotado el balón hacia la línea media, donde Guillot lo cruza imparablemente a la red. 1-0.

A los 4 minutos del segundo tiempo, Ramírez e Idígoras se hacen un lío con la pelota, la recoge Poli, centra sobre puerta, remata Waldo dejándola a los pies de Navarro y éste completamente solo la envía a las mallas. 2-0.

A los 10 minutos de la segunda parte, Roberto coge un balón en el centro del terreno, profundiza y cede a Waldo quien, tras un «dribling» precioso, se planta solo ante Carmelo y lo bate por bajo, raso y esquinado. 3-0.

Finalmente, a los 37 minutos, Martínez tras una serie de rechaces, acierta a enviar la pelota dentro de la puerta de Zamora. 3-1.

ARBITRO Y EQUIPOS

Dirigió el encuentro el colegiado asturiano señor Medina Iglesias, cuya actuación estuvo muy influida por el ambiente. No vio el «offside» de Poli en el primer gol del Valencia, pese a que el juez de línea lo marcaba, y no concedió jamás la ley de la ventaja. Por lo demás anduvo imparcial. A sus órdenes lo equipos fueron:

VALENCIA. — Zamora, Piquer, Mestre, Videgany, Paquito, Roberto, Guillot, Navarro, Waldo, Ribelles y Poli.

ESPAÑOL. — Carmelo, Osorio, Alfonso, Juan Manuel, Ramírez, Riera, Vall, Idígoras, Di Stéfano, Kacsas y Martínez.

OPINIONES después del partido

Al terminar el partido, Kubala fue el más solicitado de los representantes del Español, por los informadores. Con la serenidad que le caracteriza, Kubala opinó así:

—El partido ha sido bastante nivelado. Se ha resuelto en favor del Valencia porque supo aprovechar mejor sus oportunidades y, fundamentalmente por los fallos nuestros del primer y segundo goles. El primero, una pelota que estaba en poder de Ossorio e Idígoras y que, incomprensiblemente, se les fue. El segundo fue una jugada parecida, ahora con intervención de Ramírez y Di Stéfano. En cambio he de decir que el tercer gol fue una jugada espléndida del Valencia muy bien acabada por Waldo.

—Entonces, ¿qué dice del resultado?

—El resultado debo estimarlo adecuado a como fue el partido. Nunca discuto los tanteos, una vez quedaron reflejados en el marcador. Ha ganado bien el Valencia en un partido normal.

—¿Está usted satisfecho del rendimiento de su equipo?

—Los chicos han luchado mucho, han hecho todo lo posible por dar su máximo rendimiento. Unas veces las cosas salen bien y otras salen mal.

—¿Lo que más le gustó del partido?

—La corrección y comportamiento que en él ha imperado.

El defensa central del Español, por ser valenciano que parece haberse enraizado en el Español, era también muy solicitado especialmente por los periodistas valencianos. He aquí su opinión:

«Creo que ha sobrado algún tanto. Por el juego realizado por los dos equipos me parece que una diferencia mínima hubiera sido más justa. Por lo demás he visto bien al Valencia y en cuanto al Español creo que ha jugado un poco por debajo de sus posibilidades. En la segunda parte, al lesionarse Juan Manuel, se ha resentido la firmeza de la defensa.»

Emil Osterreicher, el delegado técnico del Español, opinó que el resultado era justo. «El único reparo que podía hacerle era el que el primer gol del Valencia estuvo precedido de una falta que advirtió el juez de línea pero que el árbitro no señaló.»

Le preguntamos a Osterreicher si esperaba que el Español se viera en dificultades al terminar la Liga y afirmó rotundamente: «Tengo la seguridad de que no. El Español permanecerá en la Primera División, sin apuros».

Cuando nos retirábamos del vestuario españolista vimos de nuevo a Kubala y le trasladamos la misma pregunta, y Kubala se mostró también muy convencido: «Creo que eludiremos el peligro de la promoción. En la situación del Español hay varios equipos más. Hoy hemos visto que el Betis ha perdido en su terreno. Hay, además, otros equipos en posición delicada. Creo que nos tocará sufrir un poco a todos hasta el final.

Roberto, capitán del Valencia, que había realizado un partido magnífico, era felicitado con profusión.

—¿Qué le ha parecido el Español?

—He visto que es un equipo que lucha en todo momento sin entregarse y nos ha opuesto gran resistencia. Por eso considero que nuestro triunfo es muy valioso.

—¿Lo más destacado del equipo catalán?

—Me ha gustado el conjunto. Individualmente: Carmelo, Ramírez y Di Stéfano.

—¿Crees que el resultado ha sido adecuado a los méritos de cada equipo?

—Sí. Al principio nos costó bastante marcar, pero una vez conseguido el primer gol, ya todo fue más fácil.

Ribelles, el jugador catalán, opina, por último, que «parece extraño que el Español esté en una situación un poco crítica teniendo como tiene hombres de categoría para alcanzar cuando menos una zona en la tabla de total comodidad.

Miguel DOMINGUEZ

TELEVISORES
DESDE 400 Ptas. Mes
Instalación en Barcelona y comarca
Largos plazos - Sin recargo y sin fiador
LLAME al Tel. 222 27 19
y pasaremos a visitarle en su propio domicilio
MARCO

CUELLO ELASTICO hig
La comodidad al servicio de la higiene
PIDALO EN SU PELUQUERIA

BOXEO
PALACIO MUNICIPAL DE DEPORTES
JUEVES, 4 DE FEBRERO, NOCHE, A LAS 10'30
SENSACIONAL VELADA
ORMA - TORRES
1.ª serie filipino - C. de Cataluña
BOSSI - NAVARRO MORENO
Vencedor Galiana - Vencedor del C. de Francia, Nolled
Campeonato Europa Peso Gallo
VETROFF-BEN ALI
Campeón de Francia - Aspirante oficial
Aspirante oficial
CARRASCO - PINTO
El español forjado en el extranjero - C. Cataluña
Venta de localidades en taquillas PALACIO DEPORTES, Plaza Cataluña y Gran Price

AGENTES DE VENTAS PARA BARCELONA
ramo electrodomésticos, buena presencia, don de gentes, edad 25 a 30 años. Ingresos a convenir. Telefonear al 209-15-02 para concertar entrevista

quien estuvo como nunca?
GARAY
Por su derroche de facultades, aunadas a su extraordinaria y reconocida clase, que le permitieron mandar en absoluto en el campo, en los momentos más comprometidos para el Barcelona
CALIFICACION DE LOS JUGADORES
(Según García Castell)
BARCELONA. — Sadurní (1), Benítez (1), Olivella (2), Eladio (1), Vergés (1), Garay (3), Rifé (3), Pereda (2), Re (3), Fusté (2) y Seminario (3).
LEVANTE. — Fernández (2), Victoriero (1), Gatell (2), Calpe (0), Marañón (1), Carlos (1), Pons (2), Domínguez (3), Wanderley (2), Pepín (1) y Serafín (2).

quiere usted un millón?
FUNDADOR tiene un MILLON que puede ser para usted. Y ahora puede conseguirlo cómodamente. Compre hoy mismo el estuche especial de tres botellas de FUNDADOR DOMECQ. Ganará un Disco Sorpresa, seguramente también algún de los miles de premios que regala FUNDADOR y, además, podrá convertirse en millonario.
FUNDADOR Domecq
el coñac que está... como nunca!

donde hay movimiento, energía, competición...
ahí está
frigo lat
leche fresca al cacao
Frigo LAT
ELABORADO POR INDUSTRIAS FRIGORIFICAS S.A.
PERU, 84 BARCELONA
FRIGOLAT TIENE QUE USTED YA CONOCE

Ministerio de Educación, Cultura y Deporte

Otros partidos de 1 DIVISION

Zaragoza, 1 - Sevilla, 0

Zaragoza, 31. — Ya de salida se observa que el Sevilla se pone a la defensiva a pesar de sacar el Zaragoza una delantera de circunstancias, con Endériz de interior y Santos de delantero centro.

El dominio de la primera parte corresponde al equipo local, y fruto de ello es el único tanto del encuentro, que se produce a los 22 minutos, en un fuerte tiro de Canario, después de una excelente combinación de todo el equipo del Zaragoza, ya que la jugada se inició en Reija, siguió en los dos volantes y terminó con jugada de toda la delantera.

Después tuvo el Zaragoza dos ocasiones de gol bastante claras. La primera a los 34 minutos, en que Encontra quedó solo ante Rodri y echó el balón afuera. A los 35 minutos, un fallo inexplicable entre Santos y Lapetra priva al Zaragoza de otro tanto casi seguro.

La segunda parte transcurrió con iguales circunstancias, si bien el Sevilla organiza mejor sus líneas y su línea de volantes empieza a dar señales de vida, animando mucho a la delantera y conteniendo bien los ataques del Zaragoza. A los 25 minutos, Santos, que ha hecho un gran partido, haciendo olvidar a Marcelino, perdió otra clara ocasión al lanzar fuera un balón que llevaba el marchamo de gol. A los 28 minutos hay una bonita combinación de la delantera local y cuando Encontra se internaba es derribado dentro del área sevillista sin que el árbitro pite el correspondiente castigo.

Partido flojo en líneas generales, en el que el Sevilla luchó poco y del que sólo merece destacarse la actuación de su línea de volantes, que contuvieron muy bien en el primer tiempo y apoyaron mucho a su delantera en el segundo. Del Zaragoza los mejores fueron Santos y Encontra, seguidos en méritos de Reija.

Los últimos minutos son de presión del Córdoba, con varios avances que llevan el peligro hasta la meta local.

Destacaron por el Córdoba el trío defensivo, seguidos de Martí y Miralles.

En el Elche, que no hizo un encuentro brillante, sólo Chancho e Iborra, en la defensa, y Forneris, en la media, fueron los mejores. En la delantera, todos tuvieron una mala actuación.

ZARAGOZA. — Yarza, Pepín, Santamaría, Reija, Isasi, Violeta, Canario, Endériz, Santos, Carlos Lapetra y Encontra.

SEVILLA. — Rodri, Eloy, Maraver, Rebellón, Gallego, Achúcarro, Areta, Diéguez, Agüero, Ribera y Velasco.

Arbitró el señor Birigay, con una actuación floja, pues no quiso saber nada de lo que ocurría en las respectivas áreas. — Alfil.

At. Madrid, 2 - Murcia, 0

Madrid, 31. — Se anularon dos goles: uno al rojiblanco Luis, a los 38 minutos del primer tiempo, por fuera de juego del mismo jugador, y otro de Merodio, a los 15 minutos del segundo tiempo, por fuera de juego de De la Fuente.

Los dos goles válidos del encuentro se marcaron así: A los once minutos de la primera parte se sancionó una falta a Luis, que ejecutó él mismo. La pelota fue a Adelardo que devolvió a Luis y éste disparó raso y fuerte, batiendo al portero murciano

A los 28 minutos de la segunda parte, un balón que centró Mendoza lo disputaron Luis y Quincoces; Luis consiguió enviar el balón alto hacia la izquierda, donde Cardona empalmó de bolea con la derecha, saliendo un tiro cruzado y a media altura, que supuso el segundo tanto. Los jugadores murcianos protestaron este gol, rodeando al árbitro por estimar que el tanto se había marcado en offside del mismo Cardona.

El Murcia no ha jugado a la defensiva, pero con precauciones de esquema. Quincoces fue defensa «escoba» con una línea de cuatro jugadores delante: Tatono, Martínez, Lax y Maestro. Ruiz y Merodio, interiores, han sido las piezas móviles de engarce entre la zaga y la delantera, quedando en vanguardia De la Fuente, Silvestre y Ribada.

En el Atlético, su cuatro, dos, cuatro, se ha venido abajo porque los dos medios Rivilla y M. Jayo no han sabido ser piezas de enlace, y Adelardo empezó bien, pero fue difuminándose después. Todo el juego rojiblanco se ha basado en Luis que ha sido el mejor, Mendoza y Ufarte, mostrándose endeble la defensa, excepto Griffa.

El arbitraje del señor Segrelles autoritario, pero con algunos errores de apreciación. Pasó por alto una mano de Calleja y otra de Maestro en el área.

AT. DE MADRID. — Madinabeytia, Colo, Griffa, Calleja, Rivilla, Martínez Jayo, Ufarte, Luis, Mendoza, Adelardo y Collar.

MURCIA. — Campillo, Tatono, Quincoces, Maestro, Lax, Martínez, De la Fuente, Ruiz, Silvestre Merodio y Ribada. — Alfil.

Betis, 1 - At. Bilbao, 2

Sevilla, 31. — A los 8 minutos es el Atlético el que marca el primer tanto, por medio de Aguirre. El Atlético desarrolla juego de gran efectividad, dando muestras de peligro y con sendos tiros de Aguirre y Arieta se llega al descanso, con juego alterno.

En la segunda parte, el Betis presiona sobre el área visitante, pero las jugadas son resueltas por los defensores vascos.

En una internada de Ansola, éste dispara y detiene Iríbar, con apuros. A los 23 minutos se produce el empate por medio de Azcárate, en un disparo que el meta bilbaíno no pudo interceptar. El gol de la victoria bilbaína se registra a los 30 minutos. Es producto de un avance de Uriarte, con pase hacia Arieta, quien se deshace de su vigilante y envía el balón a las mallas. Responden enérgicamente los blanquiverdes con internadas que son bien detenidas por Iríbar. No obstante, los bilbaínos no solamente no se repliegan, sino que continúan sus peligrosos avances, y en uno de ellos están a punto de marcar un nuevo tanto por medio de Aguirre y que Pepín tuvo que desviar a córner.

Arbitró el señor Rigo, más escrupuloso en el centro que en las áreas.

BETIS. — Pepín, Grau, Ríos, Paquito, Antón, Bosch, Montaner, Lasa, Ansola, Azcárate y Molina.

AT. DE BILBAO. — Iríbar, Orúe, Iturriaga, Aranguren, Echeberría, Zorriqueta, Echevarria Aguirre, Arieta I, Uriarte y Yosu. — Alfil.

Oviedo, 0 - R. Madrid, 1

Oviedo, 31. — El equipo local sorprendió a sus seguidores porque no se dio por vencido en ningún momento; fue a por todos los balones y tuvo deseos de victoria. El equipo tuvo homogeneidad, ligó vistosas combinaciones, arrancando desde atrás, pero en los últimos metros los balones pasaban rozando los largueros.

El primer tiempo resultó con el tanteo de cero a cero.

En la continuación el dominio volvió a ser de los ovetenses, limitándose el Madrid a efectuar contraataques por parte de Pirri, Grosso, y en pocas ocasiones por Amancio, que esta tarde tuvo pocas ocasiones de distinguirse.

A los 35 minutos el árbitro señor Cerezuela castigó al Oviedo con una falta inexistente. Entre el flamear de pañuelos de los espectadores se tiró el castigo, y Pirri, muy metido sobre la portería, remató de cabeza. El gol fue protestado por los jugadores y público asturianos. Se lanzaron almohadillas al campo.

Este gol significó el triunfo para el Madrid, equipo que no hizo nada y que sólo se limitó a detenerse. En sus líneas tuvo que introducir varias modificaciones, al resultar lesionado Pachín, pasando éste a extremo izquierda Zoco a defensa del mismo lado y bajando Pirri a la media. Los mejores del Madrid fueron Betancort, Santamaría y Miera. En resumen, el Madrid decepcionó a los aficionados de Buenavista.

El Oviedo realizó el mejor encuentro de la temporada., estando todos sus hombres a la misma altura.

Arbitró con bastantes errores el colegiado señor Cerezuela.

R. OVIEDO. — Alarcia, Ribon, Manolet, Juan Manuel, Iguaran, Icazuriaga, Girón, José Luis, Arsenio, Lapetra y José María.

R. MADRID. — Betancort, Miera, Santamaría, Pachín, Müller, Zoco, Amancio, Pirri, Grosso, Puskas y Gento. — Alfil.

Elche, 2 - Córdoba, 1

Elche, 31. — A los 36 minutos, Romero saca una falta y el balón, sin que lo toque nadie, entra en la red. Seguramente, el portero cordobesista se despistó por la aglomeración de defensores propios y delanteros contrarios ante su marco.

Con este resultado se llegó al final del primer tiempo, que, en verdad, no ha sido de gran calidad, especialmente por parte de los locales.

En la segunda mitad, a los nueve minutos, llega el tanto del empate. Cabrera resuelve un lío ante la meta de Pazos con un disparo por bajo que el meta no pudo detener.

El público muestra su disconformidad con el Elche, con palmas de tango, ya que, en realidad, hoy los jugadores locales no están realizando un buen partido. Los hombres del Elche buscan el disparo por los extremos, o sea el lado más difícil, y no entran casi nunca en el área. Se ánima después el Elche, que realiza unos avances mejores que los anteriores. A los 30 minutos, Romero avanza, cede a Vavá, quien muy acosado, espera la salida de Reina para burlarlo y enviar el balón a las mallas, consiguiendo así el tanto de la victoria.

Dirigió el encuentro, sin complicaciones, el señor Barrenechea.

CORDOBA. — Reina, Simonet, Mingorance, López, Martí, Costa, García, Juanín, Miralles, Tejada y Cabrera.

ELCHE. — Pazos, Chancho, Iborra, Quirant, Ramos, Forneris, Oviedo, Vavá, Lezcano, Marcial y Romero. — Alfil.

TOREROS CONTRA FUTBOLISTAS

En Santa Coloma de Gramanet se ha efectuado un encuentro de fútbol entre los toreros Manolo Carra, J. M.ª Clavel, «El Colombiano», «El Greco», C. Vidal, A. Poveda, «El Niño», «Espartero», J. Ordóñez, M. Ordóñez y «Noguerito», contra el C. D. Arrabal. El resultado del encuentro ha sido de 4 a 1 a favor del C. D. Arrabal

CAMPEONATO NACIONAL DE SELECCIONES JUVENILES

Brillante triunfo catalán en Valencia

Resultados y clasificaciones:

GRUPO A

Murcia - Castilla	2 — 0
Oeste - Extremadura	6 — 0

Clasificación: Oeste, 5 puntos; Murcia, 4; Castilla, 3, y Extremadura, 0.

GRUPO B

Baleares - Aragón	3 — 0
Valencia - Cataluña	0 — 5

Clasificación: Cataluña, 5; Baleares, 3, y Aragón y Valencia, 2.

GRUPO C

Galicia - Asturias	2 — 1
Vizcaya - Cantabria	3 — 0

Clasificación: Vizcaya, 6; Cantabria, 3; Galicia, 3, y Asturias, 0.

GRUPO D

Las Palmas - Navarra	2 — 1

Clasificación: Guipúzcoa, 4; Navarra, 2, y Las Palmas, 2.

GRUPO E

N. Africa - Andalucía	3 — 3

Clasificación: Andalucía, 3; Norte Africa, 3, y Tenerife, 0.

FUTBOL INTERNACIONAL

ANTILLAS, 1 - CUBA, 0

La Habana, 31. — Antillas holandesas han eliminado a Cuba de la Copa del Mundo de Fútbol, al vencer a su equipo nacional por un tanto a cero, en partido inaugural de la segunda ronda eliminatoria. — Alfil.

La Liga italiana

El Milán se destaca más por las derrotas de Juventus e Inter

Roma, 31. — Resultados de los encuentros de fútbol disputados hoy, correspondientes a la Liga italiana de Primera División:

Cagliari-Juventus	1 - 0
Catania-Lazio de Roma	3 - 0
Fiorentina-Sampdoria	0 - 1
Foggia-Inter	3 - 2
Genova-Messina	1 - 0
Lanerossi-Bolonia	1 - 1
Milan-Mantua	3 - 0
Roma-Atalanta	0 - 0
Turin-Varesse	1 - 0

HOJA DEL LUNES
Redacción y Administración: RAMBLA CATALUÑA, 10

TRONC
rbla. cataluña. 32
TROZOS
TRONC TAPICERIAS TRONC
1 MILLON
en géneros y alfombras
en liquidación
TRONC

CAPACITACION PROFESIONAL ACELERADA
POR CORRESPONDENCIA

CONTABLES
CURSO DE CONTABILIDAD GENERAL Y TENEDURIA DE LIBROS
por el sistema más fácil, más rápido, más moderno, con el más completo material de prácticas.
CURSO CONTABILIDAD DE SOCIEDADES
Curso único en su especialidad, en el que se estudia con toda amplitud la aplicación de las disposiciones legales, enlazado el Derecho de Sociedades con la contabilidad aplicada.

CONTROL DE COSTOS
CURSO CONTABILIDAD INDUSTRIAL Y CALCULO DE COSTOS
Curso especial para conocer las necesidades reales de cada Empresa, y que debe dominar todo director, gerente, jefe o contable cualificado.

ORGANIZACION
CURSO ACELERADO DE ORGANIZACION ADMINISTRATIVA
rigurosamente actualizado y concebido para una eficiente formación moderna y dinámica a todo empleado que aspire ascender y al Jefe que desea dirigir bien su negocio o empresa

AUXILIARES ADMINISTRATIVOS
CURSO PRACTICO DE OFICINAS
Necesario para quienes aspiran a colocarse en Oficinas tanto públicas como privadas. Curso sencillo y rápido

SOLICITE amplia información al
INSTITUTO TECNICO PRACTICO
de ENSEÑANZA por Correspondencia
INTEPRA
BARCELONA - Apartado 1.281 - Y18

PISOS 3 DORMITORIOS
ENTRADA: 25.000 PTAS.
Ronda San Pedro, 17, 6º, 2ª

un antiguo drama...
¡más actual que nunca!

El limpio aire de renovación que vive el mundo con el Concilio, podrá respirarlo en toda su pureza en el drama tradicional y siempre nuevo de LA PASSIO de Olesa de Montserrat.

La doctrina de Cristo, el ejemplo de su vida y la savia de la primitiva Iglesia nos nutren hoy con nuevas fuerzas. LA PASSIO no es sólo una lección hermosa, es también el inolvidable espectáculo de un pueblo subido a un escenario para representar con fé y entusiasmo la historia más vital de la Humanidad.

La Passió
OLESA DE MONTSERRAT

DIAS DE REPRESENTACION
Febrero, 21 y 28
Marzo, 7,14,19,21,28
Abril, 4, (Galas de Prensa). 11,19, (Lunes Pascua) y 25
Mayo, 1 y 2

LOCALIDADES
EN OLESA: Taquillas del Patronato, Calle Anselmo Clavé, 104, Tel. 110. De 4 a 9 de la tarde. EN BARCELONA: VENTA DE LOCALIDADES Y BILLETES DEL TREN ESPECIAL DE LOS FERROCARRILES CATALANES: En el interior de la entrada principal de los ALMACENES JORBA PRECIADOS (Avda. Puerta del Angel y Sta. Ana) Tel. 231 27 91, de las 10 de la mañana a la 1.30 del mediodía. CENTRO DE LOCALIDADES: Plaza de Cataluña, 9, Tel. 221 26 59 - Plaza del Teatro, 27, Tel. 221 94 17 • AGENCIAS DE VIAJES: VIAJES MARSANS, S. A. Rambla de Canaletas, 134-136, Paseo de Gracia, 13 y Ada. Gimo. Franco, 443 • VIAJES INTERNACIONAL EXPRESO, S. A. Plaza de Cataluña, 8 y Vía Augusta, 14-16 • ATLAS EXPRESO Paseo de Gracia, 83 • VIAJES TABER, Casos, 21 • VIAJES FREM-INTER LTDA Lauria, 64

*21 DE FEBRERO 1.ª REPRESENTACION • Sesión especial para Colegios, Asociaciones, Centros, Empresas, etc. UNICO DIA con el 20% de descuento en el precio de las localidades

Ministerio de Educación, Cultura y Deporte

FÚTBOL

INDAUCHU, 0 - SABADELL, 0

FUTBOL DE CALIDAD, PERO SIN EFICACIA

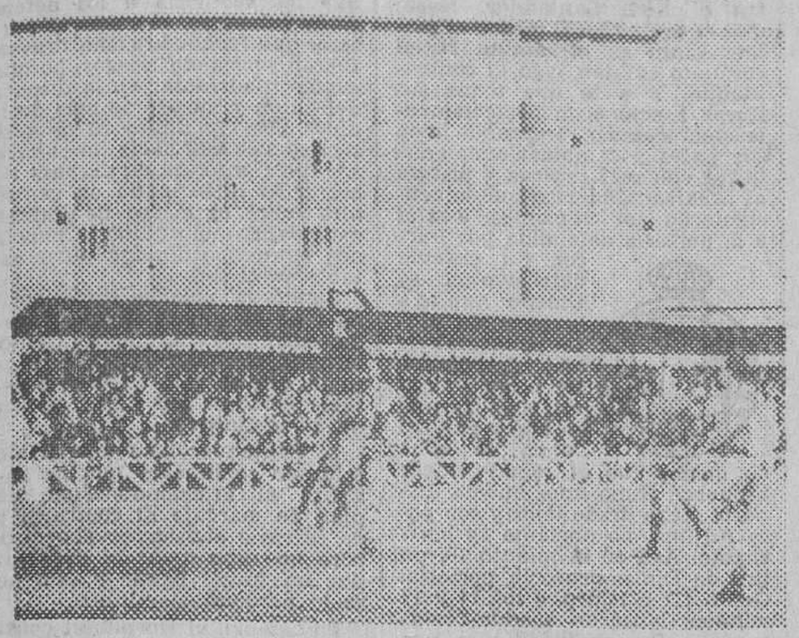

ATAQUE VALLESANO. — Del magnífico empate del Sabadell en Bilbao vemos aquí una jugada: el meta indauchutarra Mendieta detiene el balón, con Sabino acosando. (Teleoto Cifra)

Bilbao, 31. (Especial para HOJA DEL LUNES, por «Marathon».) — En Garellano se ha producido hoy el sexto empate de la Liga. El Indauchu no ha sido aún derrotado en su campo, pero se ha visto obligado a ceder hasta seis puntos, que ha compensado, en parte, en sus salidas, pero el que ha perdido hoy con el Sabadell, representa ya un negativo en su clasificación. Tanto el Indauchu como el Sabadell han destacado esta tarde más en el aspecto defensivo que en el atacante, hasta el punto que los dos guardametas no han tenido otras intervenciones que las derivadas de balones cedidos por sus defensas. El juego se ha llevado casi siempre en el centro del campo, sin que los delanteros llegasen apenas a pisar el área. Esta táctica ha favorecido al Sabadell, porque la conquista de un punto en Bilbao, a estas alturas de la Liga, supone un buen paso en sus aspiraciones.

El Indauchu no ha contado con un jugador capaz de apoyar a su línea de ataque porque esta tarde ha debido sustituir a Víctor, auténtico motor del equipo, con un hombre como Uribarri, que se distingue más por la labor destructiva que creadora. Así, el duelo se ha mantenido casi constantemente entre las dos líneas medias, triunfando la del Sabadell, porque ha actuado a idéntico ritmo durante todo el encuentro. Al equipo catalán le ha faltado fuerza en el ataque para mejorar el resultado, y todos sus intentos se han limitado a la acción del extremo Teledo, que ha encontrado mucho más fácil el camino que sus compañeros de línea, por tener enfrente a Jauregui, el defensa más vulnerable. Sabino ha sido, en la delantera del Sabadell, una figura decorativa, pues este jugador, tan conocido en Bilbao, se ha visto anulado totalmente por Larrauri, en tarde plena de aciertos, quizá para confirmar que es justificado el interés del Atlético de Bilbao por su fichaje para cubrir la obligada baja de Etura. Pero no han sido sólo los aciertos de Larrauri los que han anulado a Sabino, sino que éste es una pobre sombra del gran jugador que fue en sus tiempos del Osasuna. El extremo Cabello no ha sido más afortunado que su compañero, pues ha tropezado con el mejor hombre del Indauchu, el defensa Melchor. En cuanto a los interiores Palau y Planellas, que han actuado retrasados, completaron la labor defensiva de su equipo. En la defensa, el hombre más brillante ha sido Izaola, que ha anulado al extremo Sueira, mientras Sertucha iba alternando los fallos y aciertos. En cuanto al guardameta Martínez, ha resuelto con facilidad las escasas situaciones de peligro creadas ante él.

Poco más se puede decir de este partido, que no ha tenido una sola jugada de emoción, ni una sola ocasión de gol inminente, en ninguna de las dos porterías, aunque eso sí, el juego realizado por los equipos ha sido de buena calidad, esmerándose los jugadores en servir bien la pelota siempre a ras de hierba. Este afán de hacer buen fútbol y la gran deportividad de los dos equipos han sido las notas destacadas de este encuentro de tan limitada historia.

Las alineaciones han sido:

INDAUCHU. — Mendieta, Jauregui, Larrauri, Melchor, Uribarri, Aguirre, Sueira, Chechu, Lizarralde, Latorre y Urdampilleta.

SABADELL. — Martínez, García Verdugo, Sertucha, Izaola, Martí, Arqué, Cabello, Palau, Sabino, Planellas y Tejedo.

El colegiado señor Ortiz Salgado, muy bien. Fue aplaudido en muchas ocasiones, y esto sí que es noticiable en estos días.

OPINIONES

Pasieguito. Se mostraba satisfecho por el resultado y lo consideraba justo. «El partido ha sido muy disputado y muy peligroso para el Sabadell, como todos los que venimos disputando, ya que nuestra meta es, cuando menos, el subtítulo. El Indauchu me ha causado excelente impresión, confirmando las buenas referencias que tenía.»

Rafa Iriondo, entrenador del Indauchu: «Creo que mi equipo ha merecido el triunfo, porque ha dominado más que el Sabadell, y, además, hemos sido víctimas de las decisiones arbitrales, que no ha señalado dos penales cometidos por el equipo catalán.»

RAVENTOS SOLER — CHAMPAÑAS — RAVENTOS SOLER

RAVENTOS SOLER
CHAMPAÑAS
RAVENTÓS SOLER
de San Sadurní de Noya ofrece a la afición deportiva esta relación de máximos goleadores después de la XX jornada:

RE (Barcelona)	19
ANSOLA (Betis)	15
GROSSO (R. Madrid)	12
LUIS (At. Madrid)	11
SEMINARIO (Barc.)	11
WALDO (Valencia)	11
MENDONÇA (At. Mad.)	9
ROMERO (Elche)	8
SERAFIN (Levante)	8
VAVA (Elche)	8
VILLA (Zaragoza)	8
AMANCIO (R. Madrid)	7
ARIETA II (At. Bilb.)	7
LAPETRA (Zaragoza)	7
MIRALLES (Córdoba)	7
PEREDA (Barcelona)	7

Celebre los triunfos con Champaña RAVENTOS SOLER, de San Sadurní de Noya
RAVENTOS SOLER

FONDA IGUALADINA
MATRIMONIOS Y FAMILIAS
SAN PABLO, 23

EL MISMO LARGO, CINCO ANCHOS
6 7 8 9 10
Calce como a medida
CALZADOS CLAR
ARAGÓN, 247 (Junto Rbla. Cataluña)

PONTEVEDRA, 2 - EUROPA, 0

FORCEJEO ENTRE LA DELANTERA LOCAL Y LA DEFENSA EUROPEISTA

Pontevedra, 31. (Especial para HOJA DEL LUNES, por Lérez.) — No ha sido fácil el triunfo del Pontevedra sobre el Europa. Cumpliéndose el pronóstico, el equipo catalán no ha dado facilidades al Pontevedra, y cerrándose muy bien y desdoblándose con rapidez en los contraataques hizo que el conjunto granate tuviera que emplearse a fondo para hacerse con los dos puntos, que en el intermedio no estaban todavía muy claros, pese al intenso dominio del Pontevedra, que lanzó en los primeros cuarenta y cinco minutos doce saques de esquina contra la puerta de Joanet mientras que prácticamente Rodri se mantuvo como mero espectador. Tuvo precisamente que ser un fallo de los catalanes, mejor dicho, un rechace del meta catalán, para que el Pontevedra abriera las puertas del marcador, en el minuto siete del segundo tiempo, ya que antes no había podido hacerlo, dada la eficacísima actuación de Joanet y de todo el bloque defensivo catalán.

En realidad, el partido se redujo a un continuo forcejeo de los atacantes locales contra la defensa forastera. El Europa inicialmente no había adoptado serias precauciones defensivas. Se limitó a vigilar intensamente las piezas clave del Pontevedra, Iglesias, Martín Esperanza y Vallejo, pero la tremenda fuerza con que salió el Pontevedra hizo que al Europa no le quedara más remedio que replegarse sobre su portería, organizara un férreo sistema defensivo y no intentara ya, apenas, el ataque, a partir de los diez minutos de puesta la pelota en juego.

Lo mejor pues de los cuarenta y cinco minutos iniciales fue la emoción grande que crearon las múltiples ocasiones producidas de peligro por las que pasó la portería catalana, cuyos defensores aprovechaban cualquier resquicio para ensayar el contraataque, aunque sin fortuna, porque las líneas de retaguardia del Pontevedra actuaban con mucha seguridad y facilitaba además su labor por la poca efectividad que mostraba Murillo al no contar con la ayuda de sus compañeros.

El segundo tiempo se inició bajo la misma tónica generalizada de dominio del Pontevedra, pero los granates jugaron muy por bajo de como lo habían hecho en el primer período. Y sin embargo fue en esta fase cuando se marcaron los dos goles. El primero a los 19 minutos, en un tiro raso de Iglesias, que Joanet no acertó a sujetar el balón y Neme lo recogió y lo llevó a la red. El segundo llegó a los 28 minutos, en una internada de Calleja, quien cedió a Cerezuela internándose éste para entregar en bandeja a Iglesias que completamente desmarcado y con Joanet descolocado, no tuvo más que empujar el balón al fondo de la red.

Después todo quedó ya en el mismo juego de contención del Europa, y el empeño del Pontevedra por aumentar la cuenta, que no pudo conseguir dada la eficacísima labor de Joanet y el bloque defensivo catalán.

En líneas generales, el Pontevedra ha realizado un buen partido. Rápido y superior al Europa y su victoria no ofrece duda alguna. Cholo, Vallejo, Calleja e Iglesias fueron los mejores del equipo gallego. El Europa, que traía sus esperanzas, las vio pronto esfumadas y se dedicó por entero a la tarea de contener al Pontevedra, dada la tremenda fuerza con que actuó el equipo de Marcel Domingo. Se quedó inédito en la labor de ataque, pero apuntó una gran solidez en las líneas de cobertura, una extraordinaria preparación física, un buen sentido de la anticipación, gran nobleza y corrección y muchísimo entusiasmo. Hizo gala, a lo largo de todo el partido, de una fortaleza extraordinaria en la defensa, cubriendo huecos y marcando estrechamente hombre por hombre a todos los atacantes locales impidiéndoles la libertad de movimientos para acercarse a su portería, pero no pudo mantener su imbatibilidad hasta el final, por los dos aciertos de Neme e Iglesias. En general, el Europa ha gustado, pese a su defensiva, y trató de marcar en sus contraataques. Del equipo sobresalió la gran actuación de Joanet, junto con Pedrín, Calixto y González.

PONTEVEDRA. — Rodri, Azcueta, Batalla, Cholo, Calleja, Vallejo, Neme, Martín Esperanza, Cerezuela, Iglesias y Odriozola.

EUROPA. — Joanet, Calixto, Duró, Pedrín, Salud, González, Tomás Balasch, Murillo Castro y Joseíto.

OPINIONES

Taltabull reconoce la justicia del triunfo del Pontevedra.

—El Pontevedra —dice— ha justificado plenamente que es un gran líder.

—¿Esperaba puntuar?

—Veníamos con esperanzas, pero no nos quedó más remedio que defendernos ante la impetuosidad de los ataques del Pontevedra.

Marcel Domingo reconoce que el Europa vino con un cerrojo a ultranza, pero sin mala intención, y que unido a la pesadez del terreno impidió al Pontevedra un triunfo más amplio.

NUEVOS PRECIOS MERCEDES—BENZ

Pesetas 229.500
Tipo CHASIS con CABINA

Pesetas 255.000
Tipo FURGON

(Incluído impuesto de Tráfico de Empresas)

79 años de experiencia en la técnica del automóvil

POR:
- la superior racionalización en la fabricación de nuestros vehículos
- la concentración de esfuerzos de ENMASA en la automoción
- la demanda de nuestros clientes, que nos han exigido un incremento de fabricación
- Pida Información y Prueba en

MERCEDES-BENZ

Automóviles Fernández S. A.
Urgel, 229-233
Barcelona

DEP. PUBL. PROPIO-F10

¡ASOMBRE A SUS AMIGOS!
Haciendo maravillosos JUEGOS DE MANOS. Todo el mundo es apto para ello. Enviando sello remito catálogo
El Rey de la Magia
ESTABLECIMIENTO
(fundado en 1880). Primera casa en España dedicada exclusivamente a la venta de este artículo
Princesa, 11 - Barcelona

PHONOS
Vía Augusta, 87
Representante exclusivo en Cataluña de toda la gama de aparatos
GRUNDIG
Ofrece a cuantos poseen aparatos de esta marca su
SERVICIO ESPECIALIZADO DE POSTVENTA

Ministerio de Educación, Cultura y Deporte

BADALONA, 2 - LANGREO, 1

MAYOR DOMINIO BADALONES CUYA VICTORIA FUE JUSTA

A pesar de que ofreció bastante oposición, no fue el Unión Popular de Langreo enemigo difícil para el C. F. Badalona, que venció por un 2-1, como pudo ser por más diferencia. Pero en realidad la victoria lograda fue suficiente para la suma de puntos que es lo que en la Liga vale.

El partido tuvo sus pros y sus contras. El dominio correspondió, casi por completo, al C. F. Badalona, que fue el que llevó siempre la iniciativa, pero no fue eficiente. No tuvo suerte o le falló el acierto en el momento decisivo y con un gol en contra marcado a los 30 minutos por el Unión Popular, siguió el Badalona acosando a su contrario, en la reanudación, sin demasiada suerte. Permutan su lugar Barberá con Moreno y el cambio favorece algo el ataque badalonés.

El Unión Popular salió en plan defensivo, pero a medias es decir sin un cerrojo muy completo y dejando una punta: Lavandera - Fidalgo - Candi siempre atentos a cualquier descuido, quiso mantener su ventaja inicial, pero no pudo, quizá la culpa de no haber podido sacar por lo menos un punto del Estadio de la Avenida Navarra fue debido a la contundencia que pusieron sus defensores en querer frenar unos ataques no demasiado peligrosos, ello hizo que fueran castigados, primero con una falta fuera del área que provino el gol del empate y luego una falta grave señalada por el árbitro —antes hubo otra falta similar que no fue señalada— y el Unión Popular tuvo que inclinarse con el resultado adverso que no mereció, pero que tampoco pudo aspirar a una victoria.

Se lanzaron once saques de esquina contra el Unión Popular, por sólo tres contra el Badalona.

Se inició el encuentro con dominio badalonés, pero perdiendo ocasiones por falta de ligazón y con esporádicos contraataques del Unión Popular, pero sin exponerse mucho.

Al minuto 30, Calleja, a rechace de la defensa badalonesa para resolver una situacion difícil a un contraataque forastero por tiro de Gandi, marcó el gol del Unión Popular.

En el minuto 40, Barberá, que se encuentra solo ante la puerta, al recoger un balon que rebotó con el larguero, tira el balón a las manos del portero visitante.

Al reanudarse el juego el público silba al Badalona, por su pobre rendimiento.

Al minuto 3, Forcen, solo ante la puerta, después de driblar a dos jugadores contrarios, tira el balón a las manos del portero del Langreo. Al minuto 16, es castigado el Unión Popular con una falta cerca del área que tirada por Rodri, Moreno desvía con la cabeza, entrando el balón al fondo de la red, valiéndole al Badalona su primer gol: el del empate.

Un minuto después, se crea un barullo sobre la puerta del Unión Popular, incurriendo en falta dentro del área un jugador del Langreo, pero que el árbitro no señala, a pesar de las protestas.

Al minuto 25, Vázquez, dentro del área, hace una finta que obliga a Arés a hacer un falso movimiento que le hace caer y dar con sus extremidades superiores con el balón. El árbitro señala la falta máxima y tirada ésta por el mismo Vázquez a media altura, consigue el gol del triunfo badalonés.

Se producen después algunas jugadas por ambos equipos, pero sin consecuencias en el marcador, terminando el partido con la victoria del Badalona por 2-1.

Arbitraje desconcertante del colegiado aragonés, señor Ramón Camera.

BADALONA. — Chomín, Rodri, Sabaté, Mancebo, Cantallops, Moreno, Forcen, Vázquez, Escudero, Barberá y Toll.

U. P. LANGREO. — Abelardo, Roberto, Poladura, Valentín, Ares, Flores, Lavandera, Romero, Fidalgo, Calleja y Candi.

LUIS TORRES NOS

SEAT · RENAULT
CONOZCA AUTOACCESORIOS
OLIVE
Portaequipajes - Accesorios
Embellecedores - Tapizados - Fundas
Montajes gratuitos en el acto
STA. COLOMA DE GRAMANET
Avda. Caudillo, 158 - T. 236

FILOPLAST
BOLSAS ENVASES
POLITENO Y POLIVINILO
Entrega rápida. Suministros plástico, goma y amianto en general
VIA LAYETANA, 9. T. 231-89-33
RAMBLA CATALUÑA, 61
T. 221-67-78

SANTANDER, 3 - HOSPITALET, 0

EL BUEN JUEGO HOSPITALENSE SE PERDIO POR FALTA DE EFICACIA

Santander, 31 (Especial para HOJA DEL LUNES, por José PEREZ PARADA).

No planteó mal el Hospitalet su partido en el Sardinero contra el Real Santander. Hasta que el equipo local marcó el primer tanto en el minuto 26, el conjunto catalán jugó al contraataque. Y a fe que todas sus líneas funcionaron perfectamente sincronizadas, trenzando bien sus pases y combinaciones para llegar con más rapidez y justeza al área santanderina que lo consiguieran los atacantes locales a la portería defendida por Parcet. Su sistema defensivo no se anduvo remiso a la hora de alejar peligros. Y lo hizo despejando en largo y con potencia. Lo que en uno y en otro bando se echó de menos fue el remate eficaz a puerta. Hubo unos buenos disparos, pero desde lejos y con poca fortuna, no obstante su marchamo. Así, en el minuto 10, un tiro de Dimas cruzó la portería. Gento III e Isidro, a los 14 y 17 minutos lanzaron sendos remates que Parcet blocó bien por bajo. A los 20, Balcells coronaba un ataque con un formidable chupinazo que Lárzabal enviaba con apuros a córner, y que éste dio lugar a un gran remate de Amarilla, saliendo el balón fuera rozando el poste. A los 24, Sastre lanzó otro de idéntica factura por el bando santanderino. El gol primero de la tarde llegó en el minuto 25. Adelantó Sastre un balón a Isidro, y éste lo cedió en buen centro a Antonio Gento, quien, después de driblar rápido a un defensa adversario, remató de tiro cruzado a las mallas. Este tanto obligó al Hospitalet a modificar su táctica y a partir de este momento hubo de adelantar sus líneas con el deseo de buscar la igualada. Prestó con ello mayor atención al ataque, consiguió promediar el dominio, que se mantuvo alterno. Los extremos Amarilla y Briñas y el interior Ramírez, que actuó de enlace, crearon mucho juego, pero casi siempre los ataques morían en la defensa santanderina. Algunas veces, no obstante, se produjeron situaciones embarazosas para los zagueros locales.

El mismo forcejeo se mantuvo en la segunda parte, en la que se abusó del juego por alto impuesto por las respectivas líneas de cobertura, al despejar en largo, lo que ciertamente no satisfizo al público, que en algunos momentos se metió con los jugadores locales. En esta segunda mitad presionó más el Santander, pero a su fútbol le faltó trabazón y a la hora de la verdad, nervio. Todo lo contrario que les acontecía a los defensores catalanes, incluido el portero, que luchando como bravos, fueron sorteando riesgos, porque supieron adelantar en la disputa del balón y mostrarse más decididos. En el minuto 26 de este tiempo Chapela hacía un cambio a Julio Gento, quien después de correr la línea metía un centro alto sobre el marco de Parcet, cabeceando el balón Chapela con gran oportunidad para establecer el 2-0.

Siguió la presión santanderina y en el minuto 29, una jugada entre los hermanos Gento, terminó con fuerte tiro de Antonio, que se coló en la red, estableciendo el que había de ser un 3-0 definitivo.

El Santander hizo un partido falto de conjunción que no satisfizo al aficionado. Jugó en plan de marcaje al contrario y de cerrarle el paso por el centro, pero no supo crear ni desarrollar un fútbol ligado y esto no se lo perdonó el público.

En cambio, el Hospitalet construyó mejor el suyo, con más armonía y trabazón, pero pecó de parquedad a la hora del remate. Peligrosa el ala Ramírez-Amarilla. Trabajadores los delanteros Balcells y Briñas. A pesar del tanteo, muy bien Parcet. Batalladores y decididos los zagueros y medios.

El arbitraje de Rivero, acertado. El tiempo, primaveral; terreno, en excelente estado. El Santander lanzó nueve saques de esquina por siete el Hospitalet.

HOSPITALET. — Parcet, Isidro, Barrenechea, Roca, Arnau, Ferrando, Briñas, Dimas, Balcells, Ramírez y Amarilla.

SANTANDER. — Lárzabal, Giménez, Iglesias, Salvador, Puente, Raba, Julio Gento, Antonio Gento, Chapela, Sastre e Isidro.

OPINIONES

Para Moll, el Santander venció porque supo aprovechar mejor las oportunidades que se le presentaron. El Hospitalet, en cambio, tiró mucho en la primera parte pero no le acompañó la suerte. Vinimos a ganar porque ncesitamos enjugar los dos negativos que tenemos. Por eso, en cuanto marcó el Santander nos lanzamos al ataque, porque una derrota honrosa no nos interesaba.

Rafa dijo que el Santander practicó una táctica más positiva que espectacular. Reconoció que el Hospitalet había jugado con nobleza e hizo lo posible por acortar distancias.

IMPORTANCIA INTERNACIONAL DE LA INDUSTRIA MOTOCICLISTA ESPAÑOLA

Motor Cycling

WEEK ENDING JANUARY 16, 1965 No. 2853 WEDNESDAY 6d

GREAT PRE-SEASON OFFER

Save money, make money

BUILDING a special or tuning your machine? Save money — and time — by purchasing used spares. Clearing out your workshop? Turn your unwanted spares into hard cash. And save still more money by advertising in "Motor Cycling".

For the next four weeks only, you can advertise in our "Used Spares" and "Private Sales and Wants" sections at the special rate of only 3d a word, as against the normal 4d. Fill in the coupon on page 14 and post it to "Motor Cycling" today.

NEW TV WAR HOTS UP

WE TEST THE BULTACO

Yes, Motor Cycling is the first journal in the world to test Sammy Miller's Bultaco! It's the most controversial trials machine ever built and you can read Mike Basnford's searching report on page 5.

FIRST shots are already being fired in a new television "war" between the BBC and ITV. The present contract under which the Auto-Cycle Union granted the BBC a virtual monopoly of Saturday scrambling ends on March 31 — so now the two TV giants are "scrambling" to land a contract for next winter.

Anxious to boost their new Saturday afternoon "World of Sport" programme — a direct rival to BBC's well established "Grandstand" — the ITV companies are believed to have bid substantially more than the £2,000 paid by the BBC for this winter's series.

TWO SERIES NEXT WINTER?

ITV rate scrambling as a major attraction and are determined to break the BBC's grip on Saturday events. But ITV will NOT insist on a monopoly of Saturday dates.

They would be quite happy to screen events in direct competition with the BBC—or to come to an arrangement with the A-CU for a series of meetings that do not clash with the BBC's events.

So there is every chance of two series of television scrambles being staged next winter—one on BBC and the other on ITV.

Rickmans for South Africa

THE Rickman brothers plan to fly to South Africa in March for a fortnight's scrambling — combining a sunshine holiday with a "show-the-flag" tour to publicise their Metisse frames

They have been invited out by their South African agents — Silverstone Engine Services of Durban. Proprietors Eric Clewlow and Verne McWilliam first discussed the possibilities of such a trip when they met Derek and Don at the Earls Court Show.

The Rickmans were very interested; Clewlow and McWilliam contacted clubs throughout South Africa for their reaction.

It was strongly in favour and eight clubs offered to put on special events during the Rickmans' visit. But the number will be whittled down so that the New Milton brothers ride in five meetings.

The South African subsidiaries of both Shell and Dunlop are interested in the venture.

On Friday Ron Baines, who manages the Rickmans' racing activities, said: "The only snag is that South Africa is no longer in the A-CU — so that the clubs which stage the meetings will have to get extra-national licences from the FIM."

Ron has already contacted the A-CU outlining the Rickmans' plans.

Come and see the CONTINENTAL CLASSICS with PAGE TOURS

Fantastic Programme of 1965 events available

ASSEN SPA MONZA
NURBURGRING BARCELONA
ROUEN ISLE OF MAN
plus
MOTO CROSS
Choose from Weekends or Complete Holidays

PRICES FROM 9½ GNS.

FREE 20-page Motor Cycling Brochure Please

NAME (Block Caps)
ADDRESS

American champ speaks out centre pages

Reproducimos la portada del semanario inglés «Motor Cycling», de fecha muy reciente, en el que se dedica un reportaje exclusivo al modelo «Sherpa-T», de la marca española Bultaco.

Es sabido que «Motor Cycling» es la revista de mayor prestigio mundial entre todas las especializadas en motorismo. De ahí que esta distinción signifique un alto honor para la industria nacional, una vez más representada por Bultaco.

Por otra parte, el número uno de los Trialistas ingleses y seis veces campeón británico, Sammy Miller, ha elegido la «Sherpa-T» para participar con ella en todas las pruebas a las que asista.

Todo ello es señal evidente del alto prestigio internacional de la firma catalana, cuyos productos llegan a los aficionados de todo el mundo.

HOJA DEL LUNES
Redacción y Administración:
RAMBLA CATALUÑA, 10

CORTADORAS WRAHER INOXIDABLES
PELAPATATAS Y ACCESORIOS PARA CORTAR, PICAR Y MOLER
BALANZAS - BASCULAS PESA PERSONAS
MOLINOS RALLADORES - DOSIFICADORES
SIERRA DE CINTA PARA HUESOS - PAN - CARNE - PESCADO

5 Modelos desde 11.500 Ptas.
EXCLUSIVAS J. RAFART - TAMARIT, 68 - Teléf. 223 66 89

MERCADO DEL MOTOR

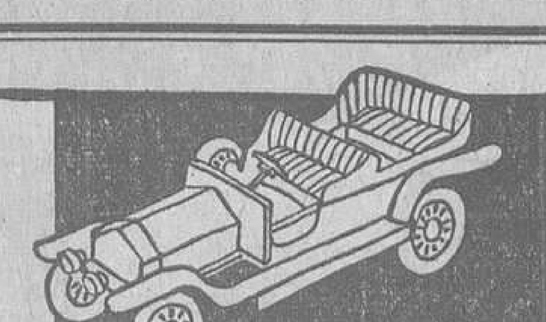

Para anuncios en esta sección
Tel. 231-51-04

AUTOMOVILES

BAULENAS COMPRAS VENTAS
Baulenas CAMBIOS FACILIDS
Baulenas GRAN STOCK 100 UNIDS
Baulenas Paris, 125 Cjo Ciento, 571

AUTOMOVILES MARIN - París, 145 (esquina Casanova. Teléf. 230-63-78)
MARIN - Ofrece coches nvos. y smnvs.
MARIN - Repasa td. de punta a punta
MARIN - SEAT 1400, carrocería espec SERRA, descap., como nvo.
MARIN FGTAS SEAT 1400, 5 asientos y 500 Kg., varios algunos exentos impt lujo, matr muy altas
MARIN - SEATS 1400-B y B especial
MARIN - SEATS 1400-C, var., mat. alt.
MARIN - SEATS 600, us., vr., mat. alt.
MARIN - FGTA. 2 CV., cristales
MARIN - FACIL. 12, 18, 24 y hasta 6 MESES SIN INTERES - París, 145

TURISMOTOR - Casanova, 244
SIMCA Aronde, 2 plzs. brto.
MERCEDES 180, perf estado
FIAT Millecento, perfecto
RENAULT Fregate el mejor
FIAT Millecento, carga y pasaje
DAUPHINE, sin impuestos
DKW Combi I 800-S, barato
SEAT 1400-B, perfecto estado
OPEL Caravan, muy buen estado
SEAT 600, varios colores
CITROEN 2 HP turismo, barato
600 Fgta buen precio
DKW furgoneta barata
MORRIS, carga y pasaje, barato

CASA UBACH — BORRELL, 96
SEAT 1400-B, furgta. mixta
BUICK 6 plz., motor Barreiros
CITROEN 11 ligero, todo repasado
CITROEN 2 HP., fugta. mixta
Gordini, impec., extras, s. impt. lujo
JEEP motor Barreiros 4 cil., muy brt
DKW 800-S, B-260.000, Combi I
Romeo Diesel Barr. 4 cil. Combi I
ALFA ROMEO Sport, 2 plzs, 1959
MORGAN Sport, m. Triumph TR-3
SEAT 600, muy bien, sin imp lujo
MG Sport, 2 plazas, año 1936
Citroen 2 HP, furgta, mixta, nv. est
DKW y Diesel y gasol., vs., a est.
ROULOTTE 6 plazas, nva. a estr.
CASA UBACH — BORRELL, 96

COCHES SEMINUEVOS
BMW 1500 12.000 Km.
FIAT 1300 30.000 Km
M.G Magnete, radio, B-258.000
OPEL Kapitan, B-379.000
SEAT-B Especial, B-198.000
SEAT Familiar 1400-C 28.000 Km.
MERCEDES 220, impecable
BMW Sport 700
FACILIDADES DE PAGO
AUTOM. M. TORELLO
Travesera de Gracia, 29

AUTOMOVILES BAILEN - Bailén, 217
4-4s, desde 10.000 entr y 1.300 mes
600, var., dde 12.000 entr. y 2.000 mes
DAUPHINES, varios

AUTO-UTIL — Consejo de Ciento, 392
1400-C, B-308.000, pintura especial
1400-B especial, 70.000 ptas. cont.
1400-B, rubia, 8 plazas
MORRIS MINOR válv. culata 3.ª ser.
DAUPHINE, año 61, color últ. mod.
600, ganga, procedente de cambio
PARA VIAJAR Y NO SUFRIR, EN AUTO-UTIL SE TIENE QUE DECIDIR

AUTOMOVILES
J. BIBILONI
Corcega 255-257 Barcelona

COMERCIAL AVENIDA
Marqués del Duero, 190. T. 224-04-86
SEAT 800, 4 puertas, a estr.
SEAT 600-D, a estrenar
SEAT 600, varios, sin impuesto
SEAT 1400-C, B-221, 215 y 262
CITROEN 2 CV. fgta. y berlina, nvs.
CITROEN 2 CV. frgta cristal, B-275
CITROEN 2 CV, berlina, B-110
CITROEN DS-19, año 58
RENAULT GORDINI, B-287
RENAULT 4-4, impecable
ALFA ROMEO Giulietta Sprint

Aut. FCO. GIMENEZ BORJAS
Pasaje Campos Elíseos, 6
MERCEDES 180, perfecto
SEAT 600-D, nuevo
SEAT 1400-C, buen estado
VOLKSWAGEN, último modelo
FORD Cónsul 315
RENAULT R-4 Super y Normal
Facilidades de pago

AUTOMOV J. COSTA - Muntaner, 50
25 coches en venta Facilidades

CREDIMOTOR, S. A. Vía Augusta, 63
1400-C, B-296.000, radio
1400-C, B-235.000, impecable
GORDINI, sin impuestos
600, seminuevo, 10.000 Km.
600, B-290.000, radio
600, nuevo, color elegir
600, a estrenar
SIATA Ampurias Sedán, impec.
R-4-L, nuevo
FIAT 1500-S Hart Top., mod. 1962
1400-A, B-116.000, barato
GOGGOMOBILES 350 y 400, a estr.
Admitimos su coche a cambio y como entrada. Facilidades 24 meses

AUTOMOVILES MONTERREY
COMPRAS - VENTAS - CAMBIOS
MAXIMAS FACILIDS. — Bailén, 84

AUTOMOVILISTAS — Confíen la venta y la compra de su vehículo a una firma de garantía. ESTABLECIMIENTOS LOSADA. Compramos al contado, vendemos a largos plazos. Aceptamos toda clase de cambios. — SAN ANTONIO M.ª CLARET, 4

EBRO
C 502, 5 Ton.
C 402, 4 Ton.
B 35 C, 3 Ton.
B 15, 1½ Ton.
B 15 frg. 1.500 Kg
Entrega inmediata Facil. pago
AUTOMOVILES ALEGRET
Marques del Duero, 126

AUTOMOVIL. RATERA - Bruch, 160
COMPRA, VENTA Y CAMBIOS
Mínimas entradas y largos plazos
600, impec., 10.000 entr. y 2.000 mes
4-4, 7.000 entr. y 1.300 mes. DAUPHINE y Fgta. CITROEN 2 CV, 12.000 entrada — ESTIBAR - Rosellón, 459

COMPRAS

Automóviles compro. Pago al contado
Rosellón, 294. Teléfono 257-59-54

MOTOS Y TRICICLOS

Motos nuevas y usadas. **Biscuters**, triciclos, precios baratos
Facilidades de pago
MOTOCASION P.º General Mola, 61

VESPAS y LAMBRETTAS, desde 1.000 ptas ctdo — ESTIBAR Rosellón, 459

AUTOS DE ALQUILER

LOZANO auto alquiler sin chofer
LOZANO Ultimos modelos
LOZANO Villarroel 237 esq. Ldres.
LOZANO Tels. 250 09 43 y 239-86-27

ACADEMIAS

ACAD Conducción Fontes Enseñanza perfecta y rápida práctica con Seat 600 y 1400-C Solic. hora recogida a domicilio. Precios sin competencia. Enrique Granados 8 Tel. 254-00-15

AUTO ESCUELA GASPA
Pelayo, 42 Teléfono 232-02-27

ACCESORIOS

CARROCERIAS para camiones y reparación de las mismas. Stok cajas Pegaso, Barreiros [illegible] en [illegible] Doy facilidades. [illegible] Breda, 12 (L.C.) Teléfono 230-08-[illegible]

Ministerio de Educación, Cultura y Deporte

3ª DIVISION

Cuatro equipos puntuaron en sus desplazamientos, siendo el Reus el único de ellos que logró llevarse los dos puntos. El Balaguer, que sacó un valioso empate del campo del Tarrasa, se ve, sin embargo, relegado al segundo puesto, al triunfar el Sans en su campo. Balaguer y Condal le siguen a un punto.

El Mataró se aleja más de la cola, en la que quedan, cada vez más distanciados, Vilafranca y Gironella.

Palmera
UN AFEITADO DE 24 HORAS

S. Andrés-Mataró	2-2
Palafrugell-Olot	4-2
Lérida-Gerona	2-1
Granollers-Tortosa	2-2
Gironella-Reus	0-3
Tarragona-Manresa	1-0
Sans-Vilafranca	6-2
Condal-Fabra Coats	4-0
Tarrasa-Balaguer	1-1
Calella-Vich	1-0

CLASIFICACION

Sans	23	10	8	5	36	22	28
Condal	23	10	7	6	56	28	27
Balaguer	23	10	7	6	33	22	27
Calella	23	11	4	8	31	25	26
Fabra Coats	23	11	4	8	36	37	26
Manresa	23	11	4	8	30	33	26
Reus	23	10	5	8	43	27	25
Gerona	23	10	5	8	36	25	25
Lérida	23	8	9	6	40	28	25
Tortosa	23	10	5	8	33	26	25
Tarragona	23	10	5	8	42	37	25
Tarrasa	23	9	7	7	34	36	25
Granollers	23	8	7	8	43	40	23
S. Andrés	23	8	6	9	40	42	22
Palafrugell	23	10	2	11	39	42	22
Olot	23	7	6	10	38	41	20
Vich	23	8	4	11	30	34	20
Mataró	23	7	5	11	27	34	19
Vilafranca	23	5	6	12	23	49	16
Gironella	23	3	2	18	16	78	8

CHESTER GIN

Tarrasa, 1 - Balaguer, 1

Tarrasa, 31. — Reparto de punto con la venia del equipo local y del juez del encuentro, quien después de una actuación muy buena en la primera parte, en la segunda cambió por completo y su actuación fue mala, perjudicando al equipo local. Culminó su mal arbitraje al dar por terminado el encuentro cinco minutos después del tiempo reglamentario, período en el que el Balaguer logró el empate.

A los 20 minutos del primer tiempo el Tarrasa marcó su gol por mediación de Mascarell. Diez minutos después fue expulsado Roberto, por agresión a un contrario. Y a ls cinco minutos de este incidente se lesionó Oviedo en un choque con el *portero* visitante. Retirado del campo, no reapareció por padecer conmoción cerebral.

Pasando dos minutos del tiempo reglamentario, y en fuera de juego, Torné marcó el tanto del empate. Hubo grandes protestas del público.

El señor Gonzálvez, mitad y mitad.

TARRASA. — Tudurí, Illa, Oliet, Brunet, Sanjuan, Pinilla, Rafa, Cartas, Mascarell, Oviedo y Olivé.

BALAGUER. — Sancho, Roberto, Llavería, Estop, Guzmán, Benaiges, Miret, Roca, Torné, Aguilar y Gordón. — **A. BAIG.**

Palafrugell, 4 - Olot, 2

Palafrugell, 31. — En un partido de muchos nervios y poco juego el Palafrugell, ha vencido a un Olot, que se ha presentado en el campo local, con la lección bien aprendida, planteando el encuentro con una recia defensiva y fiando sus ataques a la peligrosidad de Roca y a la rapidez de Saiz y Parés. La victoria del Palafrugell ha sido merecida, pero se ha producido en una forma a la que no estamos acostumbrados.

A los 5 minutos de juego se ha señalado un penal contra el Olot que Martínez M. ha transformado en el primer tanto. A los 32 minutos otro penal contra el Olot y el mismo Martínez M. ha marcado el segundo. A los 34 minutos Parés ha marcado el primero del Olot.

En el segundo tiempo a los 12 minutos Sánchez marcó el tercero local. A los 28 minutos Solé del Olot fue expulsado por agresión. A los 31 minutos Batalla marcó el cuarto y, finalmente el Palafrugell fue castigado con penal que Cortal transformó en el segundo del Olot.

Arbitró el señor Samper, bien.

PALAFRUGELL. — Sanfélix, Paredas, Martí, Borrell, Sánchez, Monrás, Sancho, Martínez M., Martínez R., Batalla y Martinet.

OLOT. — Prat, Danés, Galí, Solé, Arenós, Matamala, Saiz, Cortal, Roca, Gasca y Parés. — **José SOLER.**

Condal, 4 - Fabra Coats, 0

Sigue el Condal en plan arrollador venciendo con claridad de marcador y de juego a sus contrarios. En la tarde de ayer fue el Fabra quien tuvo que inclinarse ante la mejor calidad técnica y táctica de su oponente. Se mostró netamente superior y en el segundo tiempo arrollador, en el que el Fabra vio batida su puerta varias veces, nada pudo hacer la cerrada defensa que de su marco hicieron los febriles. Durante el primer tiempo el dominio local llegó a ser abrumador. Lo facilitaba la labor defensiva visitante que llegó a concentrar sobre su área defensiva hasta nueve hombres. A pesar de ello se le marcó un gol a los 7 minutos de juego y salvaron varias y muy peligrosas ocasiones. En el segundo tiempo la facilidad de tiro de los delanteros locales que chutaron siempre desde fuera del área, batieron una y otra vez a Ponsá que nada puede censurársele en su labor. Muy al contrario en algunas muy acertadas intervenciones evitó otros tantos goles. Marcaron Martí a los 7, Feliu a los 20 y Mur a los 24.

Arbitró bien el señor Fores.

CONDAL. — Nadal, Orti, Alavedra, Navarro; Ruiz, Mur, Azparren, Morchón, Feliu, Martí, y Vicente.

FABRA Y COATS. — Ponsá, Font, Serrat, Lázaro, Moix, Benages Cueva, Ojeda, Valls, Cutillas, Bartra. — **V. G. M.**

San Andrés, 2 - Mataró, 2

Nada que objetar al resultado de empate a dos tantos conseguido en el partido matinal de la calle de Santa Coloma, toda vez que la inoperancia de la delantera andresense facilitó el reparto de puntos, aunque la retirada de Jiménez, por lesión, a los 21 minutos del segundo tiempo, dejara mermado el cuadro local.

Los visitantes supieron defender esta pequeña ventaja y realizaron la labor más conveniente a sus fines.

El primer gol del encuentro tiene lugar en el minuto 5, en que Roig, por el Mataró, consigue el 0-1; a los 18, Manolín sabe aprovechar un fallo del portero visitante y establece el empate. A los 23, Jiménez finaliza una combinación local y consigue el 2-1 con que da fin el primer período.

Reanudado el encuentro, se perfila más insistentemente el dominio del San Andrés, pero a los 4 minutos, Roig, nuevamente por el Mataró, aprovecha un lío que se forma en la portería andresense para conseguir el 2-2, que significaría el gol del empate.

Dirigió el encuentro el señor Alfonso.

SAN ANDRES. — Alborch, Navarro, Alvarez, Masagué, Aguilar, Méndez, Baltá, Jiménez, Martínez, Manolín y Ortiz.

MATARO. — Visa, Villanueva, Vila, Celaya, Roca, Rodón, Roig, Guirao, Esindi, Polo y Jurado. — **L. MONTERDE.**

BASCULAS Y ARCAS PIBERNAT
Parlamento 9 - Tel. 243 59 54 - Barcelona - 15

Granollers, 2 - Tortosa, 2

Granollers, 31. — Si decimos que el Tortosa se hizo acreedor al empate, confirmamos lo ocurrido en el campo. El Granollers no pudo alinear hoy a su gran jugador Aguirre, resintiéndose por ello la línea media local. Sin embargo pudo haber vencido el Granollers ya que Vega tuvo dos buenas oportunidades de marcar con lo que hubiera dado la vuelta al partido.

La primera parte del encuentro terminó con el resultado de empate a cero. Reanudado el juego, el Tortosa procura defenderse para lograr un resultado poco abultado. Pero a los 4 minutos Pey marca el primero del Granollers, y entonces el Tortosa ataca y consigue, a los 10 minutos, el gol del primer empate.

Presiona de nuevo el Granollers y a los 22 minutos Pey marca de nuevo. A ls 25 se lesiona Esteve y se retira, quedando el equipo local con diez jugadores. Se aprovecha el equipo visitante de su superioridad numérica y a los 43 minutos, Duarte obtiene el tanto del empate definitivo.

El señor Duarte, bien en su cometido.

GRANOLLERS. — García, Barnils, Ramírez, Ochoa, Taulat, Rufé, Vega, Ortuño, Pey, Rodri y Esteve.

TORTOSA. — Bertrán, Casany, Castellá, Alcoberro, Paco, Llobet, Isidro, Lorenzo, Gilabert, Amador y Duarte.

D. PALOMO

G. Tarragona, 1 - Manresa, 0

Tarragona, 31. — Los dos equipos jugaron con más entusiasmo que acierto, en un encuentro en que la calidad brilló por su ausencia, y en el que el hombre más destacado y que obtuvo los únicos aplausos fue el colegiado señor Tomeu, que realizó un buen arbitraje. Dominó ligeramente el equipo local, que consiguió su único tanto, por mediación de Beltri, a los 43 minutos del primer tiempo. Los visitantes estrellaron un balón sobre el larguero, si bien tuvo más oportunidades de marcar el Gimnástico, quien forzó ocho saques de esquina, por cuatro los visitantes.

G. DE TARRAGONA. — Rodés, Borrás, Liñero, Llobet, Giménez Roselló, Puig, Serer, Madrid, Beascoechea y Beltri.

MANRESA. — Pérez, Cano, Roca, Asensi, Juanito, Seguer, Iglesias, García, Segovia, Mesa y González. — **B. H.**

Lérida, 2 - Gerona, 1

Lérida, 31. — El equipo local derrotó al Gerona en un partido que había producido gran espectación, habiéndose llenado casi totalmente el campo de deportes ilerdense. El Lérida jugó bien en la primera parte, a pesar de que el marcaje a que estaban sometidos sus hombres peligrosos, lo que dio ocasiones de gol.

En el minuto 19, en una buena jugada de Vallejo y Lozano centró éste hacia Gili, quien marcó el primer gol de la tarde. Once minutos después fue Merchand quien, solo ante el portero Mis, consiguió, a placer, el segundo y último tanto local.

En la segunda fase del partido el Gerona mostró mayor peligrosidad en el contraataque, marcando su único gol en el minuto 34 en una jugada individual de Riera.

El colegiado señor Odena, bien.

LÉRIDA. — Patiño, Nebot, Pey, Olivares, Rangil, Rué, Gili, Merchand, Rojas, Lozano y Vallejo.

GERONA. — Mis, Torrent II, Sala, Porta, González, Villar, Torrent I, Ribera, Riera, Danés y Franch. — **BAUTISTA.**

Gironella, 0 - Reus, 3

Gironella, 31. — El resultado final a favor de los forasteros no refleja el mal encuentro realizado por ambos conjuntos, sin fútbol de calidad, y sólo a base de juego de ímpetu y dureza, tolerada por la pasividad del árbitro. El reflejo de esta dureza ha sido que a los siete minutos de juego se ha tenido que retirar fuertemente lesionado Oliet, para no reaparecer, quedando el Gironella con diez jugadores. Paradoja de este encuentro, partido y árbitro pésimos y victoria clara por goles del Reus, ayudado por el mal arbitraje.

En la primera parte, a los 8 minutos Casanovas marca el primero y a los 40 Roselló el segundo. En la segunda parte este mismo jugador establece el resultado definitivo a los 2 minutos.

El árbitro señor Mata, mal y anticasero.

GIRONELLA. — Pintado, Andreu, Moliné, Ortega, Pons, Perearnau, Félix, Eulogio, Bosch, Oliet y Trullás.

REUS. — Borja, Rubio, Roselló I, Martí, Gómez, Ezquerra, Casanova, Domingo, Roselló II, Juanín y Palacios. — **BADIA.**

Calella, 1 - Vich, 0

Victoria mínima lograda por el equipo local, al que cabe culpar de la penuria de goles, porque ya son varios los partidos en que viene demostrando que el ataque no sabe llevar el balón a la portería contraria.

El Vich vino con una táctica elástica, bajando a su delantero centro al medio campo, donde se ha eregido en hombre clave.

El dominio del Calella se mostró ineficaz en el primer tiempo que terminó con empate a cero. En la reanudación la tónica parecía la misma. Exceso de regates e inoperancia en el ataque, que desperdiciaba las ocasiones de marcar. Así se llegó al filo de los noventa minutos, y cuando el empate se daba como seguro, Saudi a pase de Espelt tira fuerte, y, aunque Puig para el balón, éste se le escapa, valiendo el único gol.

Arbitró discreto el señor Capolat, que formó a los equipos así:

VICH. — Puig, Muste, Parcet, Solanes, Cot, Clota, Collell, López, Tosca, Alsina y Laguna.

CALELLA. — Coll, González, Curta, Vilarrasa, Bosch, Martí Modesto, Saudi, Viñas, Espelt y Rius.

Sans, 6 - Vilafranca, 2

Nuevo triunfo del cuadro blanquiverde, esta vez conseguido por un tanteo abultado, que expresa con claridad la diferencia de clase y potencial que mediaba entre ambos conjuntos. En realidad, el Vilafranca se limitó a contener en lo posible el buen juego local encajando una derrota que pudo, aún, ser más excesiva.

Los goles se produjeron del modo siguiente: Minuto 9. Ruiz Benages, desde el borde del área, tira fuerte a la salida de Bernat, rebota el esférico en su cuerpo y Navarro, que seguía atento la jugada, remata de nuevo, inaugurando el marcador. Minuto 10. En rápido avance, Torrent queda solo ante puerta, intenta bombear la pelota evitando así la salida desesperada del meta visitante; no obstante, en pugna los dos, termina por disparar, cruzado, a media altura. Con este resultado finaliza el primer tiempo.

En el minuto 52, Ruiz Benages, a pase en profundidad de Ruiz-Esgleas, cambia el esférico de pie; el tiro, repleto de potencia y colocación, da, de nuevo, movilidad al marcador. Minuto 54. Quizá sea el mejor gol de toda la serie. Navarro se interna con rapidez, sortea la acción de Borrás y Geis en hábil quiebro, culminándolo con un balonazo que se cuela por la misma escuadra, a la derecha de Sánchez (hemos de hacer constar que en el minuto 44 Bernat, por lesión, hubo de retirarse para no reaparecer en lo que restó del encuentro). Minuto 65. Viñas, de cabeza, remata una falta sacada por Feliu y consigue el primer tanto del Vilafranca. Tan sólo veinte segundos después de haber sido puesta la pelota en juego, Navarro cede el cuero a Ruiz-Esgleas, que se hallaba en óptima posición; el tiro del volante blanquiverde llega como una exhalación a las redes visitantes.

Minuto 82. Feliu escapa a la vigilancia de Moya. Sin contrarios que impidan su acción, tira libremente, batiendo por alto a Rabassa. Con ello se acortan algo las distancias. Minuto 86. Cierra el marcador Navarro, en jugada personal, infiltrándose por el centro.

SANS. — Rabassa, Cruz, Doménech, Moya, Campos, Ruiz-Esgleas, Elizondo, Torrent, Navarro, Ruiz Benages y Villodres.

VILAFRANCA. — Bernat (Sánchez), Quico, Sanabria, Geis, Aguilar, Borrás, Feliu, Alonso, Catasús, Viñas y Pagés. — **A. TORTES MOLERO.**

PRIMERA CATEGORIA REGIONAL

Jornada casera en el Grupo Norte, sólo rota por los empates del Bañolas y Ultra, en campo contrario. El Figueras recupera el primer puesto al ser fuertemente derrotado el Júpiter. El Artiguense traspasa el puesto de colista al Ripoll.

En cambio, en el Grupo Sur fueron tres los equipos que vencieron y tres los que empataron lejos de sus campos. El Villanueva, vencedor fuera, se beneficia del tropiezo del Gavá, en su campo, para quedar líder solitario. Los dos colistas, derrotados en sus terrenos, siguen donde estaban.

GRUPO NORTE

Horta - Ripoll	2 — 0
Rubí - Guíxols	3 — 2
Arenys Mar - Bañolas	2 — 2
Puigreig - Anglés	7 — 1
Artiguense - Blanes	3 — 1
Lloret Mar - Gramanet	3 — 2
Figueras - Berga	2 — 0
Moncada - Tossa	2 — 1
Palamós - Ultra	1 — 1
Gerona B. - Júpiter	4 — 0

CLASIFICACION

Figueras	21	16	2	3	63	28	34
Júpiter	21	15	3	3	60	32	33
Puigreig	21	15	1	5	65	34	31
Guíxols	21	12	3	6	44	24	27
Gramanet	21	11	3	7	47	35	25
Moncada	21	11	3	7	51	45	25
Anglés	21	10	4	7	39	40	24
Gerona «B»	21	8	4	9	42	44	20
Bañolas	21	7	6	8	33	41	20
Horta	21	9	1	11	46	46	19
Palamós	21	7	5	9	38	43	19
Tossa	21	8	3	10	39	47	19
Rubí	21	6	1	8	27	35	19
Lloret	21	9	0	12	39	47	18
Blanes	21	6	5	10	37	46	17
Arenys M.	21	6	4	11	38	36	16
Ultra	21	7	2	12	38	48	16
Berga	21	5	5	11	28	46	15
Artiguense	21	5	2	14	26	54	12
Ripoll	21	4	3	14	29	58	11

GRUPO SUR

Tarragona B - Borjas Bl.	2 — 3
Sanfeliuense - S. Martín	0 — 3
Prat - Amposta	2 — 1
Gavá - Seat	3 — 3
Samboyano - La Cava	3 — 2
Camarles - Villanueva	2 — 3
Igualada Europa B	0 — 0
Cornellá - San Sadurní	2 — 2
Tárrega - Mollerusa	2 — 0
Pueblo Seco - Iberia	1 — 0

CLASIFICACION

Villanueva	21	16	0	5	42	19	32
Gavá	21	12	7	2	45	21	31
S. Martín	21	13	4	4	53	25	30
Igualada	21	12	4	5	56	33	28
Borjas Bl.	21	10	5	6	44	32	25
Amposta	21	10	4	7	41	27	24
Mollerusa	21	11	2	8	47	42	24
S. Sadurní	21	11	2	8	40	38	24
P. Seco	21	9	5	7	50	40	23
La Cava	21	8	4	9	31	40	20
Samboyano	21	8	3	10	38	39	19
Tárrega	21	8	2	11	35	43	18
SEAT	21	6	6	9	40	49	18
Cornellá	21	6	5	10	42	50	17
Camarles	21	8	3	10	45	45	16
Europa B	21	6	3	12	35	48	15
Iberia	21	5	5	11	30	47	15
Prat	21	6	3	12	43	64	15
Gimnás. B	21	4	4	13	35	61	12
Sanfeliuen.	21	4	3	14	26	55	11

HOCKEY HIERBA

Campeonato de Cataluña

PRIMERA CATEGORIA

Polo-Barcelona	1-0
Bolsa-Pedralbes	1-0
Júnior-Egara	0-5
Rimas-Atlético	1-1
Valle-Tarrasa	0-1

CLASIFICACION: Egara, 17; Polo, 16; Tarrasa, 14; Barcelona, 11; Bolsa y E.H.C., 8; Pedralbes y Atlético, 7; Júnior, 6; Rimas, 5, y Valle, 3.

SEGUNDA CATEGORIA

Valle-Bolsa	0-1
Barcelona-E.H.C.	2-1
Polo-Pedralbes	1-1
Júnior-Atlético	2-1
Universitario-Rimas	1-2
Egara-Gimnasio C.F.B.	3-2

JUVENILES «A»

E.H.C.-Tarrasa	1-1
Polo-Barcelona	6-0
Valle-Atlético	0-4
Rimas-Egara	0-6
Liceo Francés-Atlético	4-0

JUVENILES «B»

Polo-Milá y Fontanals	3-0
Pérez Iborra-Egara	1-2
Júnior-Bolsa	1-0
Liceo Francés-Atlético	4-0

BALONMANO

Liga Nacional

Altos Hornos-Gaztelueta	14 - 13
Salleko-Pizarro	16 - 8
Artilene-Ademar	25 - 14
Obras Puerto-Valencia	13 - 12
At. Madrid-Barcelona	22 - 13

Clasificación: Altos Hornos y Salleko, 18; At. Madrid, 17; Pizarro, 14; Barcelona y Valencia, 13; Echevarría, Obras Puerto, 12; Artilene, 10; Ademar, 9, y Gaztelueta, 4.

PRIMERA CATEGORIA

S. Miguel-Badalona	16 - 9
Palauotrdera - Universitario	18 - 17
Gavá - Granollers	25 - 33
Moncada-Sabadell	—
San Quirico-Picadero	16 - 19
Gracia-Tarrasa	16 - 15

Clasificación: Granollers, 29; Gracia, 25; Sabadell, 23; Universitario, 22; Tarrasa, 20; Picadero, 20; Palautordera, 19; Badalona, 17; S. Miguel 15; S. Quirico, 14; Moncada, 12; Gavá, 10.

HOJA DEL LUNES
Redacción y Administración:
RAMBLA CATALUÑA, 10

HOCKEY SOBRE PATINES
Próximo domingo, día 7 de febrero
CAMPEONATO DE CATALUÑA-PALACIO DE DEPORTES
Primeros, a las 12 horas
ESPAÑOL - BARCELONA
Reservas, a las 11 horas
TROFEO Invicta
1.043 CONTROLES - BOTONERA DE ORO

CITROËN
¡¡BAJA SUS PRECIOS!!

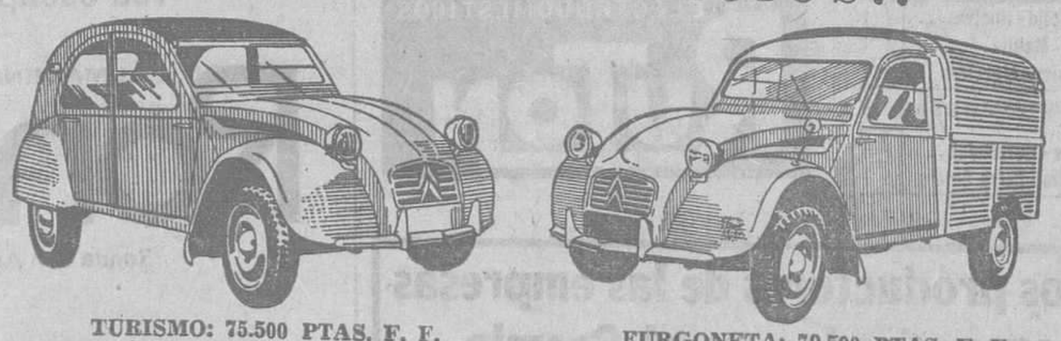

TURISMO: 75.500 PTAS. F. F.
FURGONETA: 79.500 PTAS. F. F.
ACEPTAMOS SU VEHICULO USADO * FACILIDADES DE PAGO
CONCESIONARIOS OFICIALES en BARCELONA
SALAT — PARIS, 152 — Tel. 230 55 29
A-CAR, S. A. — BALMES, 234 — Ts. 227 39 92 y 228 12 08
AUTO-INDUSTRIA — CALVET, 15 - Tel. 227 79 55 — ARIBAU, 171 - Tel. 230 63 30

Ministerio de Educación, Cultura y Deporte

DE ESTO SE HABLA EN MADRID

ANUNCIA UNO DE LOS MIEMBROS DEL COMITE DE COMPETICION QUE CONTINUARAN SIENDO INFLEXIBLES EN LA APLICACION DEL RIGOR EN LOS ACTOS SANCIONABLES. — EL CRITERIO FISCAL NO ES EL MAS OPORTUNO PARA RESOLVER PROBLEMAS QUE EXIGEN MENOS TEMERIDAD Y MAS PRUDENCIA. — TODAVIA NO ES SEGURO QUE SE TELEVISE EL MADRID-ATLETICO. — LAS ACTAS DE LOS PARTIDOS, DOCUMENTOS NO PUBLICABLES. — SE ESPERA EL COMUNICADO DE LA FIRMA DE LA PAZ ENTRE LOS DOS "B": BAHAMONTES Y BERGARECHE. — NUESTRA SELECCION ACUDIRA A WEMBLEY

Madrid. (De nuestro corresponsal Fernando ORS.) — Sigue el Comité de Competición en primer plano polémico. No debe extrañar. Las sanciones a Loureda, Etura Marcelino, Abel y la multa a Luis han removido, más de lo que estaba, el espeso ambiente de la discusión, con opiniones como siempre ocurre en estos casos, encontradas.

Pero, lo que ha servido de espoleta a los comentarios, fueron las manifestaciones de don Justo Blasco, uno de los «duros» en el organismo federativo «sancionador», que advirtió, al dar cuenta de las «novedades» por las incidencias ocurridas en la jornada a las que se acaban de hacer referencia, que el criterio del Comité no ha variado y que las infracciones que se cometan continuarán siendo «apaleadas» con todo rigor, aunque justificara, luego, lo que se podía interpretar como parcialidad. Al señor Picó no le hicieron gracia esas manifestaciones que pueden se el principio de que se rompa la conácea unidad del Comité de Competición.

Entendemos que es loable y digno del aplauso que se mantenga la autoridad y el prestigio de la misma sin claudicantes o cobardes concesiones al populacherismo. Pero, sin embargo, opinamos, asimismo, que la «justicia no es justa», interpretada con inexorable criterio fiscal. Las leyes no fueron hechas para amedrentar, sino para conseguir la subordinación a la higiene, que debe servir de amparo a la sociedad, al deporte, en este caso.

Tememos mucho que las medidas que se vienen adoptando, indudablemente, con un sincero afán de servicio, resulten contraproducentes, aplicadas con exceso de celo. En los clubs, que son los directamente perjudicados, se está creando un clima de inquietud que, en definitiva, acabará por tener correspondencia y traducción en el amplia área, en la que el Comité carece de jurisdicción. Y esto puede ser muy serio y digno de que se medite, porque las consecuencias que se pretenden conjurar pueden ser de superior grado en consideración y gravedad. No es aconsejable que se juegue con el juego de la pasión. La justicia tiene su mejor mérito en la prudencia y la sabiduría con que se interprete y aplique. Y, al mismo tiempo, tampoco puede ser ignorada la temperamental sicología de nuestro pueblo con tendencia al arrebato cuando considera que se rebasaron los límites de lo precisamente justo; en rebeldía con lo que entonces califica de desafuero.

No abogamos por la impunidad, ni mucho menos. La indisciplina, la mala educación, el agravio y la chulería, deben tener obligado y necesario correctivo, mas sin caer, sin dejarse arrastrar hacia la peligrosa torrentera del paroxismo represivo, cuando no arbitrario, lo que puede dar lugar a reacciones incalculables e insospechadas. Reflexivamente hacemos estas advertencias maduradas a lo largo de muchos años de experiencia. El Comité de Competición puede convertirse en reo de sus propios actos.

VETO A LA PUBLICIDAD DE LAS ACTAS DE LOS ENCUENTROS

EN los organismos nacionales —la Española de Fútbol y Comité Nacional de Arbitros— ha producido gran contrariedad que las actas de determinados encuentros se den a conocer por la prensa, sin que aquellas hayan llegado a conocimiento de los que consideran que deben tener anticipado derecho a tal primacía. Por conducto reglamentario se ha tramitado una circular recordando, a árbitros y Clubs, que el acta es un documento, en su oficialidad, de carácter privado, que en ningún caso debe ser dado a la publicidad

REUNIONES CUMBRES, CON BAHAMONTES, EN MADRID Y TOLEDO

CON motivo de la reciente visita de Bahamontes al presidente de la Federación Nacional Ciclista, declaró el señor Serdán que no era cierto que hubiera presionado al corredor toledano para decidirle a intervenir en la Vuelta a España, actitud de independencia que mantenía, asimismo, con los organizadores de la prueba, a los que tampoco podía exigir que aceptaran las condiciones que impusiera Federico. Pero, evidentemente, el señor Serdán está actuando de juez de paz para conciliar, y que desaparezcan, los antagonismos que puedan existir entre Bergareche y Bahamontes. En Toledo han coincidido el señor Uriarte, que tiene los poderes de la firma Margnat-Inuri, René Marigil y, más tarde, Raul Remy, todos interesados en suavizar asperezas. El señor Uriarte, después de cambiar impresiones con Bahamontes, emprendió camino a Bilbao, con billete —o gasolina— de vuelta para la ciudad imperial. Probablemente sirvió de correo a las definitivas concesiones de Bahamontes. Y se anuncia la inminencia de un «comunicado» con la buena nueva de haberse pactado la paz. Que así sea.

INGLATERRA - ESPAÑA, CONVENIDO EN PRINCIPIO

LA selección española jugará en Wembley, contra la inglesa, a finales de este año. Ha sido la Federación británica la patrocinadora de la iniciativa que virtualmente tiene la conformidad de la española Ese encuentro corresponde al programa de confrontación, proyectado por los técnicos del Reino Unido que preparan a su equipo, con la necesaria antelación de los Campeonatos Mundiales. La conformidad de nuestro organismo nacional es acertada, pues, sin improvisar, conviene ir observando, con selecciones de firme estructura y potencia, como la inglesa las rectificaciones o la conjunción que a la nuestra convenga. Con tiempo para pensar y hacer, se debe convenir un circuito en el que se visite o se invite a aquellos equipos que puedan servir de piedra de toque a nuestras conveniencias y conocimiento.

¿ESGUINCES? ¿TORCEDURAS?

PARCHES SOR VIRGINIA

EL REMEDIO QUE ACTUA POR LA CALLE

Contra resfriados, dolor de riñones...

de venta en farmacias

LABORATORIOS UNITEX, S.A.

TELEVISORES

DE LAS MEJORES MARCAS

SIN ENTRADA SIN FIADOR

¡¡¡SIN PAGAR CANTIDAD FIJA MENSUAL!!!

Nos limitaremos a cobrarle la cantidad de ptas. que Ud. tenga dispuesta cada mes para el pago del televisor que adquiera (dentro de la medida razonable)

¡¡REGALAMOS!!

ANTENA Y MESITA TV.

Teléf. 223-00-96

Informaremos a domicilio

Finanzauto

SAVA AUSTIN

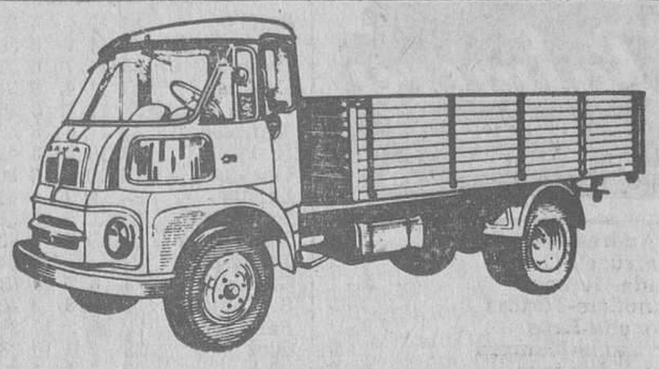

TIPOS:	MOTOR BMC	CAJA + CARGA
S-66	56-HP	2.500 Kgs.
S-78	68-HP	4.100 Kgs.

FACILIDADES DE PAGO HASTA 36 MESES

INTERESES BANCARIOS

DISTRIBUIDOR EN ESPAÑA

Finanzauto

CENTRAL: Doctor Esquerdo, 178-Madrid-7

SUCURSAL Y REPUESTOS

BALMES, 212 - Telf. 217 33 08 - BARCELONA

LA QUINIELA ASKAR radiotelevisión

JORNADA 21 — 7 febrero 1965	
RESGUARD	
1.ª y 2.ª DIVISION	1.ª
1 Murcia - Coruña	1
2 Levante - At. Madrid	X
3 R. Madrid - Valencia	X
4 Sevilla - Betis	1
5 Córdoba - Oviedo	1
6 At. Bilbao - Barcelona	2
7 Español - Zaragoza	2
8 Santander - Osasuna	1
9 R. Sociedad - Pontevedra	1
10 Sabadell - Badalona	1
11 Onteniente - Mallorca	X
12 Valladolid - Huelva	1
13 Cádiz - Melilla	1
14 At. Ceuta - Algeciras	1
RESERVA	
1 Burgos - Hospitalet	1
2 Granada - Calvo Sotelo	1

Si no resulta premiado su boleto remítanoslo al concurso «LA QUINIELA ASKAR», ASKAR RADIO TELEVISION, Apartado número 243, Madrid.

Puede resultar agraciado con un magnífico televisor último modelo en el sorteo que se efectuará ante notario el próximo 3 de mayo con los boletos remitidos.

Daremos el resultado de este concurso en las «Hojas del Lunes» de toda España.

ELECTRODOMESTICOS RUTON

A los productores de las empresas encuadradas en el Gremio Sindical de la Electricidad

Mañana, día 2 de febrero, Nuestra Señora dela Luz, excelsa Patrona del Ramo de la Electricidad, es festividad tradicional en esta provincia con carácter abonable y recuperable, según lo prescrito por el Calendario Laboral de Fiestas publicado por la Delegación Provincial de Trabajo para el año en curso.

Mariano de Broto
Presidente

sintex—publicidad

¡BOOM! explosión de precios

TRINCHERA CABALLERO 625 PESETAS

Abrigos Niño

Pantalón Niño

AMERICANA SPORT CABALLERO 350 PESETAS

Abrigos Señora

PANTALON LANA CABALLERO 175 PESETAS

Vestidos Señora

Faldas Señora

CAMISA CABALLERO 90 PESETAS

Géneros de Punto

vea escaparates en:

ALMACENES Rondas — Ronda San Antonio, 49-51

ESTABLECIMIENTOS Glendor — Cruz Cubierta, 36-38; Mayor de Gracia, 71; Paseo Maragall, 158; y en TARRASA Avda. del Caudillo, 154

Ministerio de Educación, Cultura y Deporte

ATLETISMO

EL TUNECINO GAMOUDI, BRILLANTE VENCEDOR DEL GRAN CROSS INTERNACIONAL DE SAN SEBASTIAN

MANTUVO UNA GRAN BATALLA CON ARIZMENDI, QUE SE CLASIFICO EN SEGUNDO LUGAR

San Sebastián, 31. — El tunecino Mohamed Gamoudi ha sido el triunfador del Gran Cross Internacional de San Sebastián, al clasificarse con un tiempo de 30 minutos, 44 segundos y 2/10, seguido de Arizmendi, de Barcelona, en 30-50-5.

Con tiempo espléndido y una animación que no ha desmerecido la de pruebas anteriores, pues se calcula en más de veinticinco mil los espectadores que concurrieron a esta prueba, se dio la salida al fondo del Hipódromo de Lasarte.

El primer paso por la tribuna presentaba al catalán Corcuera en cabeza del pelotón, pero pronto marcharon primeros los ingleses y tunecinos, junto a los españoles Arizmendi y Aguilar. El primer kilómetro fue cubierto en cabeza por el inglés Snowden, con el tiempo de dos minutos, cuarenta y ocho segundos, y tras él, Arizmendi y Gamoudi.

No hay variación en el kilómetro segundo, salvo que marchaba en cabeza Gamoudi.

El tercer kilómetro lo cubre el primero Gamoudi, con 8-56-8, seguido de Arizmendi, Melvin Batty, Aguilar, Hannachi Mohadheb y Keily. Este grupo va tomando distancia sobre el resto de los corredores, que se han estirado en una larga fila.

En el kilómetro cuatro, pasan en cabeza también Gamoudi, con 12-28, Keily, y el resto que no experimenta variación. En decimosegundo lugar llega Carlos Pérez, y en el decimoquinto, Corcuera. En este momento, los altavoces anuncian que Aguilar cede en su marcha y es rebasado por Snowden.

El quinto kilómetro lo cubre primero Gamoudi, en 15-12. Aguilar ha vuelto a recuperar el quinto puesto y le sigue el dorsal número 3, Melvin Batty.

Al sexto, pasan en cabeza Gamoudi, con un tiempo de 18-14-8, y no se producen variaciones detrás de estos.

En el kilómetro siete se destaca otra vez Gamoudi, con 21-29-8.

Al pasar al kilómetro ocho llega a la tribuna primero Arizmendi junto al corredor Gamoudi, los dos bastante distanciados de los demás. Arizmendi da un fuerte «arreón» y se distancia unos seis metros del corredor tunecino, siendo muy aclamado por el público. El corredor español quiere dejar atrás a su rival, pero Gamoudi reacciona bien y mantiene su posición cerca del español.

El kilómetro ocho es cubierto en primer puesto por Arizmendi, en 24-29-4. Hay que destacar en este momento otro empuje de Aguilar, que desborda a Keily, y después a Melvin Batty, Fernández rebasa a su vez a Ayachi; Maiz Gutiérrez, Carlos Pérez y Corcuera marchan juntos y en buena forma. Sin embargo, Gamoudi vuelve a tomar el mando de la carrera antes de llegar al kilómetro nueve.

Por éste pasa en primera posición, con un tiempo de 27-44-2, Gamoudi, el corredor tunecino, y pegado a él, va Arizmendi, a unos 50 metros de éste el corredor Mhadheb, y a unos 100 metros, Melvin Batty, Aguilar y Keily. Con estas mismas diferencias enfilan la recta final frente a las tribunas.

El tunecino Gamoudi, en un maravilloso «sprint» se distancia poco a poco de Arizmendi, que entra en segunda posición y así llegan el resto de los corredores Hay que registrar que marchaban en la misma línea de llegada Eloy Martín, que desbordaba al inglés Snowden.

La clasificación oficial de los 15 primeros puestos en este X Gran Cross Internacional de San Sebastián es la siguiente:

1, Mohamed Gamoudi, de Túnez, 30-44-2.
2, Aritmendi, de Barcelona, 30-50-5.
3, Hannohi Mhadhed, de Túnez, 31-14.
4, Melvin Batty, de Inglaterra, 31-37-4.
5, Fernando Aguilar, de San Sebastián, 31-46-8.
6, Keily, de Inglaterra, 31-57-3.
7, Labidi Ayachi, de Túnez, 32-07-1.
8, Fernández, de Barcelona, 32-12-2.
9, Maíz, de San Sebastián, 32-19-3.
10, Oukada, de Rabat, 32-28-4.
11, Lorenzo Gutiérrez, de Santander.
12, Carlos Pérez, de Pontevedra.
13, Cluminando Corcuera, de Logroño, 33-06-4.
14, Eloy Martín, de Madrid, 33-15-2.
15, Snowden, de Inglaterra, 33-18-5.
16, Bouabid, de Rabat.
17, Dahbi El Yazid, de Rabat.
18, Sacristán, de Madrid.
19, Irazu, de San Sebastián.
20, Alonso, de Barcelona.
Hasta 45 clasificados.

CLASIFICACION POR EQUIPOS

1, Túnez, con 11 puntos.
2, Inglaterra, 25.
3, Barcelona, 30.
4, Rabat, 43.
5, Madrid, 53.
6, San Sebastián, 72.
7, El Abra, 104. — Alfil.

EL I GRAN PREMIO CIUDAD DE GRANOLLERS, DE CROSS

VENCIERON, DOMINGO MAYORAL, JOSE O. TAULER, FELIX LLUCH Y GABRIEL LLADO, EN SUS CATEGORIAS RESPECTIVAS

Magnífica organización llevaron a cabo los activos dirigentes de la Sección Atlética del Balonmano Granollers con ocasión del I Gran Premio de Cross, Ciudad de Granollers.

Presidieron el alcalde de la ciudad, ex atleta, don Francisco Llobet, a quien acompañaba el presidente de la Federación, don Miguel Arévalo, y otras autoridades deportivas de Granollers y la provincia.

El esfuerzo realizado por los organizadores y la brillante labor realizada en el transcurso de las cuatro carreras no fue baldío; la participación fue muy nutrida y este I Gran Premio dejó grato recuerdo a todos los deportistas de la capital del Vallés, que es decir a todos los ciudadanos que en masa acudieron a presenciar el desarrollo de las pruebas.

Principalmente la que puede catalogarse como prueba reina, o sea la reservada a categorías superiores: la lucha Mayoral-Barris, fue finalmente, tras los ocho kilómetros y pico favorable a Domingo Mayoral, que en los últimos metros, con un potente esprint, ganó unos segundos a su más significado rival, en esta ocasión, Tomás Barris. Barris, transcurridos unos pocos kilómetros —tres en total—, se puso en cabeza de la carrera, y a la altura de Llerona, Mayoral, que le fue siguiendo a corta distancia, le dió alcance, sobrepasándole, y manteniéndose Barris a corta distancia, hasta que en Las Franquesas, casi a la entrada de Granollers, volvió Barris a dar caza a Mayoral y tomar el mando de la carrera. Parecía ya que ésta estaba decidida para el internacional Barris, pero en los últimos metros de la carrera, Barris fue alcanzado nuevamente por Mayoral y rebasado por éste, entrando a a la meta netamente destacado.

También para el tercer lugar hubo su lucha entre Guardia, de Reus, y el «nadador» Molins. El marathoniano, después de varias «escaramuzas», salió vencedor, logrando el tercer lugar.

En juniors, Tauler y Torné, también libraron buena batalla para la consecución de la victoria, entrando por este orden a la meta de llegada, tras duro forcejeo.

Al final de las carreras, y en los locales de la Caja de Ahorros, tuvo efecto el reparto de premios, que fueron muy valiosos, y algunos de utilidad. En los locales del club organizador se invitó a autoridades y atletas con una copa de vino español. — LUIS TORRES NOS.

CLASIFICACIONES

Infantiles: 1.200 metros. — 1, Gabriel Lladó, C. N. Reus, 3 m. 23 s. 2-10; 2, Jorge Romaní, C. N. B., 3-24; 3, Salvador Ferrer, Salesianos de Mataró, 3-24-6; 4, Federico Lladó, C. N. Reus, 3-25; 5, Eduardo Vernet, C. N. B., 3-30; hasta 63 clasificados.

Por equipos: 1, C. N. Barcelona, 34 puntos; Escolares, Salesianos Mataró, 51.

Juveniles: 3.400 metros. — 1, Félix Lluch, J. A. Sabadell, 9 m. 45 s. 8-10; 2, Manuel Pla, C. M. Manresa, 9-51-2; 3, Jorge Solé, C. N. B., 9-44-2; 4, Agustín Jorba, íd., 10-6; 5, Antonio Marín, J. A. Barcelona, 10-7; hasta 32 clasificados.

Por equipos: C. N. Barcelona, 33 puntos. Escolares: Salesianos Mataró, 125.

Juveniles: 5.500 metros. — 1, José Oriol Tauler, C. N. Barcelona, 14 m. 43 s. 8-10; 2, Juan Torné, C. G. Barcelonés, 14-48; 3, Adrián Monter, U. G. D. Badalona, 15-49-6; 4, Juan Muñoz, J.A.S., 16-4; hasta 15 clasificados. Por equipos, no hubo clasificación.

Seniors: 8.700 metros. — 1, Domingo Mayoral, C. F. Barcelona, 23 m. 32 s. 2-10; 2, Tomás Barris, R. C. D. Español, 23-42-8; 3, Francisco Guardia, C. N. Reus, 23-56-8; 4, José Molins, C. N. Barcelona, 24-16-8; 5, José Faro, R. C. D. Español, 24-24-6; 6, Javier Canera, C. Universitario, 24-43-2; hasta 40 clasificados.

Por equipos: 1, R. C. D. Español, 47 puntos; 2, U. G. D. Badalona, 112.

Pascual Aparici ganó el Trofeo Pellín de marcha

En los alrededores de las instalaciones deportivas del C. F. Barcelona, y con salida y llegada en las pistas de las mismas, tuvo efecto la disputa del Trofeo Aurelio Pellín de marcha atlética, bajo la organización de la Sección de Atletismo del C. F. Barcelona.

La prueba fue ganada por Pascual Aparici, del C. F. Barcelona, el cual invirtió el tiempo de 1 hora, 14 minutos y 25 segundos. Le siguió, en orden a la clasificación, el atleta del Centro Gimnástico Barcelonés, Manuel Garcés, que estuvo en recorrer los 15 kilómetros 1 h. 14 m. 31 s. y Vicente Caminal, del C. F. Barcelona, entró en tercer lugar con el tiempo de 1 h. 15 m. 52 s.

Fue descalificado de la prueba, por irregularidad, el egarense Sanahuja y se retiraron Ribas y Planas.

Venció por equipos el C. F. Barcelona con 9 puntos, seguido del U. G. D. Badalona con 21.

En juveniles, y sobre 7 kilómetros, venció Antonio Amorós, del C. G. Barcelonés, que realizó el recorrido con 36' 36" 4 seguido del egarense Martín Casasayas, C. D. Tarrasa, con 36-52 y de José Vinuesa, C. G. Barcelonés, 38-19.

Empiezan las obras para la reconstrucción del Estadio de Montjuich

Los arquitectos municipales han empezado ya su tarea para la anunciada revalorización del Estadio de Montjuich. La inteligencia habida últimamente entre el delegado nacional de Deportes, señor Elola, el ponente de Deportes, señor Assalit y el presidente de la Federación, señor Arévalo, va dando sus frutos.

Es inminente la celebración de los actos conmemorativos del cincuentenario del Atletismo catalán, y el asunto requiere urgencia.

Confeccionado ya el plano de las nuevas pistas, con una cuerda de 400 metros reglamentaria, el arquitecto municipal señor Lozoya y el aparejador señor Aguaye, en estrecha colaboración con el conservador del Estadio, señor Picard, están llevando a cabo los preparativos para la ejecución de las obras.

Se sabe que la nueva pista, que será enclavada en el interior de la cuerda existente de 500 metros, constará de ocho callejones.

¿Sánchez Garrudo, sancionado?

El excelente atleta avilesino, Sánchez Garrudo, becario de la Residencia Blume de Barcelona, que había suscrito ficha por el R. C. D. Español en la presente temporada, parece que ha encontrado ciertas dificultades para ejercer su actividad en el club barcelonés, y se rumorea en los medios atléticos que la Federación Española lo sancionará con un año de inactividad oficial. Motivo: duplicidad de licencias. ¿Algo parecido ocurrirá con Corcuera? Eso antes sólo ocurría en el fútbol.

El atletismo va adquiriendo mayoría de edad.

I RALLY DE GERONA DE AUTOMOVILISMO

«JORGE CHI» Y MANUEL JUNCOSA, VENCEDORES ABSOLUTOS

Gerona, 31. — El I Rallye automovilístico de Gerona, organizado por el Automóvil Club de Cataluña, se desarrolló hoy domingo, dentro de un ambiente expectante y curioso. El bautismo de buen número de aficionados gerundenses en una especialidad deportiva que tanto apasiona a quienes la conocen, hizo que la capital y provincia estuvieran interesadas por esta competición automovilística en su primera edición, que registró una participación numerosa. Tomaron la salida 102 coches y llegaron a las meta noventa y cinco.

La salida de los vehículos fue dada a cada coche en intervalos de un minuto, para cubrir el itinerario siguiente: Gerona-Cassa de la Selva-Llagostera-Santa Cristina de Aro-San Feliu de Guixols-Tossa-Lloret de Marcruce de Vidreras-Massanet de la Selva-Hostalrich-Arbucias-Santa Coloma de Farnés-Aiguaviva y Gerona, con un total de ciento setenta y cinco kilómetros.

En este itinerario fueron efectuadas las cuatro pruebas complementarias: cuesta cronometrada y regularidad en tramos y promedios desconocidos; regularidad y tramo en premdio variable desconocidos y el «slalom» en la calle Joaquín Vayreda.

CLASIFICACION GENERAL

1, Vencedor absoluto: «Jorge Chi» y Manuel Juncosa, con «BMW», 9'31 puntos; 2, Carlos de Camps y José Vidal Ribas, con «Renault-G», 12'65 puntos; 3, Luis Jackson y Carlos Laverdos, con «Seat-D», 12'82 puntos; 4, Antonio J. Casas y Raymond Viver, «Seat 600-D», 12'84 puntos; 5, Gabriel Moragas y María Luisa Boter, con «Seat 600-D», 14'49 puntos; 6, Jacinto Roqueta y José Cornellá, con «Alfa Romeo», puntos 15'51; 7, Enrique Saiz y «Soley», con «Renault-G», 15'75 puntos; 8, «Salvador» y «Juancho», con «BMW», 17'12 puntos; 9, Ramón Pigem y Joaquín Carras, con «Seat 600-D», 17'24 puntos; 10, «Sicari Carlos» y «Sicari Tito», con «Seat 600-D», 17'37 puntos.

El campeón de España de regularidad, que tiene por seudónimo «Ruter», se retiró por avería del vehículo, y el campeón de España de velocidad, Fernández, no tomó la salida. Por la tarde, en un céntrico hotel, se verificó el reparto de premios, al que asistieron las primeras autoridades de Gerona. — Alfil.

ESQUI

Bonlieu, campeón mundial de descenso gigante

Seefeld (Austria), 31. — El francés Francois Bonlieu ha ganado la prueba de descenso gigante de los campeonatos del mundo profesionales de esquí.

Bonlieu consiguió un tiempo de 162" 99/100.

En segundo lugar se clasificó Hias Leitner, de Austria, seguido de Adrien Duvillard (Francia); 4, Anderl Molterer (Austria) y 5, Ernst Hinterseer (Austria). — Alfil.

El Campeonato mundial de «bobs» a cuatro

Revalidó su título el canadiense John Emery

St. Moritz, 31. — El canadiense John Emery conserva el Campeonato mundial de «bobs» a cuatro.

Emery, formando equipo con G. Presley y Peyer Kirby y Mike Young, consiguió un tiempo total de 5' 17" 78/100 en cuatro series, con un margen de más de dos segundos sobre su próximo competidor.

Los resultados finales fueron:

1 Canadá I (Víctor Emery, Berald Presley, Peter Kirby, Mike Young) total parcial: 2-38-52, tercera manda: 1-19-7, cuarta manga: 1-20-09, total final: 5-17-78.

2 Italia I (Nevio de Zordo, Italo de Lorenzo, Pietro Lesana, Renato Mocellini), 2-39-91: 1-19-79, 1-20-1, 5-19-82.

3 Estados Unidos I (Fred Fortune, Richard Knukler, Joe Wilson, James Lord), total final: 5-19-83.

4 Alemania II (Toni Pensberger, Thomas Pongratz, Helmuth Wurzer, Roland Eberhadt), total: 5-20-32.

5 Italia II.
6 Suiza I.
7 Gran Bretaña
8 Alemania I.
9 Austria
10 Suiza II.

BILLAR

Finalizó el Campeonato de Europa al cuadro 47/2

José Galve se clasificó en quinto lugar

Heerlen (Holanda), 31. — La clasificación final del campeonato europeo de billar al cuadro 47/2 ha sido la siguiente:

1, Schoolte (Holanda) 12 p.
2, Wijnen (Holanda), 12.
3, Van Hassel (Bélgica), 10.
4, Ververst (Bélgica) 8.
5, José Galve (España), 8.
6, Witte (Alemania), 4.
7, Grethen (Luxemburgo), 2.
8, Corti (Suiza), 0.

Wijnen realizó una serie mayor de 40 carambolas, en lo que igualó la plusmarca europea establecida en 1958 por Van de Pol, en Tent (Bélgica). — Alfil.

GOLF

Final de los Campeonatos Nacionales

Málaga, 31. — Han finalizado hoy los campeonatos nacionales de golf celebrados en Torremolinos.

En «Copa Iberia» por equipos ha resultado vencedor el equipo «A» del Club de Campo de Málaga.

En segundo lugar, se clasificó el equipo «A» del Club Puerta de Hierro, de Madrid.

Los premios para la mejor vuelta handicap, dobles, fue adjudicado al vizconde de Llanteno y a don Ignacio Barrionuevo.

El premio para la mejor vuelta individual fue adjudicado a don José María Lucía, del Club de Campo de Madrid.

El premio al mejor recorrido individual en dieciocho agujeros, a través de todos los campeonatos, lo obtuvo don José Gancedo, y el femenino, a la señorita Artiach.

La mejor vuelta handicap fue para Angel de la Riva, y en damas, la señorita de Marsans.

La Copa Auto-Cerro, a tres mejores vueltas, para don Angel de la Riva. — Alfil.

PARA EL CUIDADO Y CONSERVACION DEL CABELLO

Los Institutos Médico Capilares "SAN ANTONIO" de París especializados en el cuidado y conservación del cabello, comunican que sus locales de MADRID y BARCELONA están abiertos sin interrupción de 11 a 20 horas los días laborables y de 10 a 14 horas los sábados.
Ambos INSTITUTOS en estas ciudades montados están instalados de forma que las señoras y señores clientes no esperen.
Para consultar sobre el método a seguir pueden presentarse durante las horas anteriormente indicadas. BARCELONA Ronda San Pedro, 8 (a 50 metros de la Plaza Cataluña) Tel. 231 40 37
Director D. S. JORDAN
Director facultativo Dr. S. Marcos
(número de Sanidad, 8 C.)

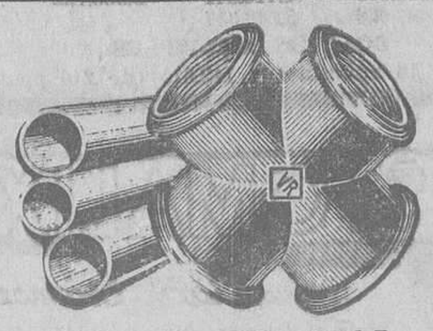

ANTES DE COMPRAR...
TUBOS
DE ACERO SIN SOLDADURA, COMERCIALES CONDUCCIONES CALDERA E HIDRAULICOS
TUBOS
DE HIERRO PARA MUEBLES, CARROCERIAS, CALEFACCION, AGUA
ACCESORIOS
PERFILES y CHAPAS
CONSULTE A
Hijos de Vicente ROSÉS
251 91 25 - 251 36 07 - 257 07 84 - 219 40 54
OFICINAS CENTRALES Y ALMACEN REGULADOR
GARCILASO, 100, junto Av. Meridiana (Metro Sagrera)
BARCELONA

El Suizo
PASEO DE GRACIA, 74
EL EXITO DE NUESTRA LIQUIDACION NOS OBLIGA A PRORROGAR LA
GRAN VENTA DE
TROZOS
ENCAJES-PUNTILLAS-BLONDAS-CHANTILLYS
GUIPURES-FANTASIAS-BORDADOS
Y TIRAS BORDADAS SUIZOS
y por renovación de modelos
EXTRAORDINARIA LIQUIDACION
a mitad de precio de
LENCERIA DE NYLON
Y BATAS ACOLCHADAS

CONTEX
la calculadora eléctrica indispensable

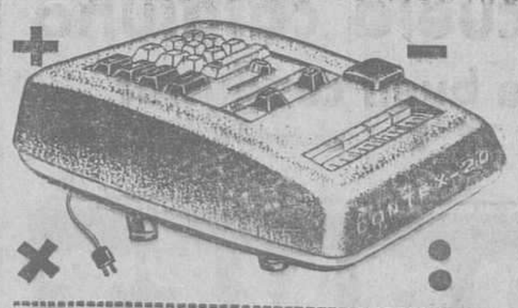

FACIL MANEJO
RAPIDA
LIGERA
Realiza las 4 operaciones aritméticas con una seguridad infalible.
Por su utilidad, se hace necesaria en toda clase de oficinas.
Precio: 9.950 ptas.
REMITA ESTE ANUNCIO PIDIENDO UNA DEMOSTRACION A:
mecanización de oficinas, s. a.
Aribau, 177 BARCELONA (11)
NOMBRE
DIRECCION

Ministerio de Educación, Cultura y Deporte

REPARTO DE PREMIOS EN EL R. C. DE TENIS BARCELONA

En el R. C. de Tenis se celebró el reparto de premios de los concursos sociales de 1964. En la composición fotográfica que reproducimos puede verse a los tenistas Esplugas, Fusté, Marfá, Durall, señorita Hernández Coronado, y los tres vencedores en la categoría juvenil, recogiendo sus premios. (Foto Suárez)

RUGBY

Campeonato de Cataluña

PRIMERA CATEGORIA

Montjuich - Maquinista	5 — 3
Samboyana - Juventud	12 — 5
C. N. Barc. - C. F. Barc.	3 — 6
Universit. - C. N. P. Seco	17 — 8

SEGUNDA CATEGORIA

Estudiantes - B.U.C.	28 — 3
Andorra - Centralbán	(susp.)

* * *

De nuevo el último encuentro de la matinal del domingo correspondiente al campeonato de Regional, se resolvió a favor del C. F. Barcelona, el cual en la presente temporada ha vuelto por sus fueros de equipo de primerísima calidad, con ello éste puede en esta edición lograr nuevamente hacerse con el título que tantos años ha detentado.

El encuentro desde el principio tuvo neto cariz azulgrana, y a los 20 minutos Armenteras consiguió un ensayo, sin transformar, presionando mucho, aunque sin más éxito positivo que el indicado. Se llegó con este resultado al descanso. Iniciado el mismo, a los 15 minutos Recasen consigue llegar nuevamente a la marca de los nadadores y con ello el resultado se eleva a seis punto a favor del equipo barcelonista. Por el Natación lo.ró los tres de golpe franco, Serena.

En el mismo terreno contendieron anteriormente el Montjuich-Maquinista y Samboyana-Juventud, partidos que finalizaron con la victoria de los dos citados en primer lugar.

En la Universitaria el equipo titular logró el triunfo sobre el Pueblo Nuevo.

En segunda categoría el único encuentro que se jugó se saldó con el triunfo del Estudiantes sobre el B.U.C.

BOXEO

Expectación ante el campeonato Ben Alí - Vetroff

Definitivamente, será el próximo jueves, día 4 de febrero, cuando se lleve a efecto en el Palacio de Deportes el esperado combate entre Ben Alí y el francés Pierre Vetroff, valedero para el título europeo del peso gallo, vacante por destitución del finlandés Risto Luukkonen. La pelea, la primera valedera para un título continental que se celebrará en Barcelona desde el 20 de junio de 1951 —cuando Romero se enfrentó a Nuvolini—, ha despertado una expectación sin precedentes, por lo que es de suponer que el Palacio se llenará en todas sus localidades.

Por otra parte, el organizador, señor Robert no satisfecho con ofrecer este sensacional combate a los aficionados barceloneses, ha confeccionado para enmarcarlo un programa que, por sí solo, justificaría la celebración de la velada del próximo jueves. Ahí es nada la serie de grandes peleas internacionales que se va a llevar a efecto a partir de las 10.30 horas. Las puertas del Palacio se abrirán a las 9 y de 9.30 a 10.30 se celebrarán combates «amateurs». La primera pelea será entre Torres y el fuerte italiano Orma, vencedor, entre otros, de Navarro Paredes; la segunda, entre Navarro Moreno y el peligrosísimo Carmelo Bossi, y la tercera, una vez dirimido ya el campeonato Ben Alí-Vetroff, entre el hispano-brasileño Carrasco y el campeón regional Pinto.

TENIS

ROY EMERSON revalidó su título en el Campeonato Internacional de Melbourne

Melbourne (Australia), 31. — Roy Emerson, Australia, retiene su título en el Campeonato Internacional de tenis, en las pistas de Kooyong.

Emerson, campeón de Wimbledon, se ha adjudicado el título cuatro veces y los últimos tres años en sucesión.

Resultados de los Campeonatos de Lawn Tennis de Australia:

Individuales masculinos, final. — Roy Emerson, Australia, vence a Fred Stolle, Australia 7-9, 2-6, 6-4, 7-5, 6-1.

Individuales femeninos, semifinales. — Margaret Smith, Australia, a Billis-Jean Moffit, Estados Unidos; 6-1, 8-6.

María Esther Bueno, Brasil, a Annete Van Zyl, Africa del Sur, 6-2, 6-3.

Mixtos, semifinales. — John Newcombe, Australia, y Margaret Smith, a Tony Roche y Judy Tegart, Australia, 6-4, 6-4.

Final júniors, femeninos. — Kerry Melville, Australia, a Helen Gourlay, Australia, 6-1, 6-1. — Alfil.

CICLISMO

Presentación del equipo ciclista Agrupación Ciclista Montjuich-Lavadoras Tedi

Tuvo efecto la presentación del equipo ciclista que representará a la Agrupación Ciclista Montjuich, vinculada a Lavadoras Tedi, patrocinadora del equipo y que tiene el debut previsto en la próxima Vuelta Ciclista a Andalucía que se iniciará el próximo domingo, día 7, en Málaga.

Los corredores que representarán a Lavadoras Tedi y a los colores verdiazules de la Agrupación Ciclista Montjuich, serán Antonio Suárez, José Segú, Miguel Pacheco, Antonio Karmany, Francisco Tortellá, Juan Vila, Sebastián Segú, Gabriel de la Paz, Luis Juvé y Juan Vela.

Forman en el equipo cinco corredores correspondientes a la categoría profesional y cinco a la de independientes, formado por un conglomerado de veteranía y juventud que pueden dar mucho de sí por las carreteras españolas representando los intereses de la firma comercial y del club.

Con tal motivo, se dieron cita al acto que se celebraba, destacadas figuras directivas del ciclismo, entre las que destacan don José María Sentís, presidente de la Sección Ciclista de la Unión Deportiva de Sans y delegado de Asuntos Internacionales de la Federación Española; don Noé Tena Edo, presidente de la Agrupación Ciclista Bobylette-GAC y organizador del Cinturón Ciclista de Cataluña; don Pedro Guitart, presidente de la Agrupación Ciclista Montjuich; don Francisco Rabanal, de la Policía Municipal de Tráfico; don Fedrico Gallo, vicepresidente de la Federación Catalana de Ciclismo; doctor Arturo Blasco, de la Federación Catalana; don Manuel Fernández Argüelles, secretario de la Federación Regional, así como otras personalidades tanto federativas como aficionadas al deporte del pedal.

Pronunciaron unas palabras, el presidente de la A. C. Montjuich, señor Guitart; el señor Deu, en representación de Lavadoras Tedi; el señor Peris en representación de la Prensa y el señor Argüelles en nombre de la Federación Catalana.

Indiscutiblemente, tanto por la nombradía de los corredores como por la seriedad de la firma que representan, como por los colores de un club que siempre ha estado muy vinculado con todo cuanto ha sido ciclismo en nuestra región, no dudamos que los diez corredores, tanto profesionales como independientes, darán dura batalla en cuantas pruebas participen y, no dudamos de que el nombre del equipo Agrupación Ciclista Montjuich-Lavadoras Tedi, irán unidos a las victorias que alcanzarán en las carreteras los corredores que les representan.

-Es la calabaza especial para los que suspenden en el examen de teórica.

auto escuela cataluña

garantía de buen conductor

Trafalgar, 4, 3.°, B (Rascacielos Urquinaona)

MOTORISMO

Pedro Pi, con «Montesa», venció en el II Trial de Cataluña

Organizado por el Biela Club de Manresa se ha celebrado el II Trial de Cataluña, prueba de trial que contaba con un recorrido aproximado de unos 60 kilómetros, con salida de Manresa, frente al local social pasando por Rajadell y Coll Baix, donde había de escalar parte de esta montaña. Se adjudicó el triunfo, con neta ventaja sobre sus inmediatos seguidores, el corredor de «Montesa» Pedro Pi, que ha sumado un total de 19 puntos de penalización.

La mucha niebla que se extendió por la comarca durante las primeras horas de la mañana, ha sido el motivo por el cual se han retraído muchos espectadores, y también hay que tener en cuenta la extensión del circuito, que era tan extenso como accidentado. Levantada la mañana, se levantó la niebla y la prueba terminó felizmente, ya que no hubo que lamentar ningún incidente digno de mención.

La organización del Biela Club de Manresa correcta en todos sus detalles. De los 31 corredores que tomaron la salida, se clasificaron 26.

La clasificación de la prueba ha sido la siguiente:

1, Pedro Pi, «Montesa», 19 puntos; 2, Oriol Puig Bultó, «Bultaco», 29; 3, Juan Soler Bultó, «Bultaco», 29; 4, José L. Marqués, «Bultaco», 40; 5, Jover, 40; 6, Otón Tena, 46 puntos, hasta 26 corredores.

Reparto de premios de la Federación Catalana

Bajo la presidencia del Dr. Ignacio Ribas Noguer, presidente de la Federación Catalana de Motociclismo, se celebró el reparto de premios a los corredores que durante la pasada temporada consiguieron el título regional, así como otras distinciones a corredores y entidades por su destacada actuación durante el pasado año y que les hizo merecedores de dichas distinciones. Acompañaron al Dr. Ribas en la presidencia el teniente coronel Linares, jefe provincial de Tráfico y el comandante Fernández Moreno, de la Agrupación de Tráfico de la Guardia Civil.

Las distinciones entregadas correspondieron a:

En 50 c.c. a los corredores J. A. Soler y J. Gomariz; en 75 c.c. a A. Virgili y J. Torrents, y en 125 c.c. a Francisco Lancho y Ramón Costa; todos ellos correspondientes a la especialidad de moto-cross. En las pruebas del Campeonato Regional de Regularidad, en la categoría «scooters», se adjudicaron el campeonato y subcampeonato: F. J. Gelabert y A. Roures; el triunfo en la categoría hasta 175 c.c. en la modalidad de velocidad en cuesta, se lo adjudicaron Squalo Eduardo y Salvador Cañellas.

Seguidamente, el presidente de la Federación Catalana, Dr. Ribas entregó al comandante Fernández Romero una placa de plata por la magnífica cooperación de dicha Agrupación en la organización de carreras. Otra placa fue entregada a Ramón Torras, el famoso corredor de «Bultaco», que durante la última temporada copó todos los títulos nacionales de velocidad. Otra, a Juan Soler Bultó, por su consecución de una medalla de oro en Erfurt, también piloto de «Bultaco», y a Oriol Regás, magnífico deportista que, pasado recientemente al campo de la regularidad, consiguió el título regional venciendo en las más difíciles condiciones climatológicas y deportivas.

HOJA DEL LUNES
Redacción y Administración:
RAMBLA CATALUÑA, 10

BALONCESTO

TORNEO CLASIFICATORIO EUROPEO

Italia venció a España por 87-82

HOLANDA A SUIZA, POR 84 - 59

San Sebastián, 31. — En el Frontón Anoeta, con un lleno total, se han celebrado esta tarde dos partidos finales del torneo clasificatorio correspondiente al XIV Campeonato de Europa de baloncesto.

En primer lugar actuaron las selecciones de Holanda y Suiza. Conforme se preveía, la victoria ha sido para la selección holandesa, más técnica y con mejor calidad en el enceste de sus jugadores. El equipo suizo dio muestras de neta debilidad frente a los tres adversarios con que ha jugado en este torneo. El primer tiempo terminó con 41 a 31 favorable a los holandeses. El resultado final fue de 84 a 59.

Seguidamente, saltaron al campo, entre las aclamaciones del público, las selecciones de Italia y España, para dirimir los dos primeros puestos de este torneo, aunque ya están clasificados los dos equipos para intervenir en la fase final del Campeonato.

El partido ha sido de gran emoción e interés, por lo igualado del mismo. No obstante, los italianos fueron siempre por delante en el marcador. Al final se produjo una reacción española con el acierto de Emiliano en el enceste y pareció que iban a dar la vuelta al encuentro, pero éste terminó con victoria italiana. El primer tiempo terminó 42 a 27, favorable a Italia. El resultado final ha sido de 87 a 82 a favor de los italianos.

ITALIA. — Cescutti (14), Pallanera (6), Lombardi (16), Bertini (8), Laborea (2), Vianello (18 y Massini (23).

ESPAÑA. — González (17), Sáinz (4), Cortés (2), Emiliano (21), A. Martínez (18), Buscató (14), Monsalve (4) y Ramos (2).

La clasificación final del torneo ha quedado establecida del siguiente modo:

1, Italia; 2, España; 3, Holanda y 4, Suiza.

Al final se procedió a la entrega de trofeos y premios a los distintos equipos, por parte de las primeras autoridades provinciales y locales, así como federativas. — Alfil.

Campeonato Nacional de II División

GRUPO V

P. S. Fer.-S. F. S. Esp.	72-79
A. C. Mataró-L. Conejo M.	55-61
C. B. Prat-C. B. Manresa	51-53
C. D. Manresa-Arenys	61-41
C. B. Hosp.-C. D. Layet.	58-61

GRUPO VI

Granollers-Español	61-68
Vilafranca-C. C. Badalo	37-51
Seat-Mollet	69-81
C. F. Barcelona-Sanfeliu	84-42
S. José C. N. Sabadell	52-50
Suria-La Salle Josepets	54-46

QUINIELAS ANULADAS

La Delegación del Patronato de Apuestas Mutuas hace constar que, de acuerdo con las Normas Reglamentarias, han sido anulados los boletos correspondientes a la jornada de ayer que pudieran tener adheridos sellos de la serie B, con los siguientes números:

BOLETOS DE DOS COLUMNAS

93.101	3.364.461	5.808.897	7.707.900	8.438.612
743.188	3.849.561	5.808.898	7.761.081	8.438.613
853.211	3.901.541	5.808.900	8.215.586	8.438.614
1.177.759	5.337.900	5.809.777	8.437.902	8.486.096
1.436.483	5.808.895	5.927.172	8.438.611	8.590.591
2.633.084	5.808.896	7.330.505		

BOLETOS DE SEIS COLUMNAS

273.789	1.997.027	4.642.027	5.996.303	8.085.533
927.465	2.353.869	4.710.341	6.958.122	8.200.500
1.320.164	4.642.026	5.319.337		

BOLETOS MULTIPLES

928.459 (de 16 apuestas) y 142.615 (de 216 apuestas)

SE PRECISAN SEÑORITAS

que hablen el idioma francés

Edad, 18 a 27 años

Servicio Social cumplido
Seguridad y buen porvenir
Teléfono 231-27-79
Horas: de 9 a 1 mañana y de 4 a 7 tarde

GRAN ESTOMACAL LICOR DE FAMA MUNDIAL DELICIOSO AL PALADAR BONET

Ministerio de Educación, Cultura y Deporte

HOJA DEL LUNES

LA VIDA SE CUENTA POR SEMANAS

QUIJOTERIA SANCHOPANCESCA

Buena se ha armado con la idea de levantar en La Mancha un monumento nacional a Don Quijote. No hay lugar ni lugarejo de la región que no lo reclame para sí. Se ha despertado una rivalidad enconada, y que a mí me da muchísima pena.

La disputa nada tiene de quijotesca. Se disputan unas posibilidades de explotación comercial. Piensan en el turismo. Ya está tramando la construcción de falsos molinos de viento y de típicos mesones de vejez inventada. Escenografía. Teatro. Farsa.

Creo que se hacen excesivas ilusiones. Un turismo cervantista me parece que no resultaría muy lucrativo. Hay muchos cervantistas en el ancho mundo, pero me imagino que dentro de la impetuosa corriente turística universal no representarían nada. Una gota de agua en el mar. En ningún caso serían bastantes a crear nuevas rutas turísticas y menos para atraer hacia ellas masas un poco importantes.

La esperanza de montar prósperos negocios de chucherías a la sombra de Quijote no se realizará. Es un sueño de grandezas de Sancho Panza. Quijotería sanchopancesca. Quijotería como apoyo, como respaldo, como arrimo tranquilo y comodón. El bueno de Sancho todavía confía en la ínsula que su señor le tiene prometida. Una ínsula con tenderetes para la venta de postales, de figurillas y de menudos objetos de barro cocido ¿Sancho gobernador? ¡Oh, no! demasiadas responsabilidades. A un señor tan importante no le dejan ni siquiera comer a gusto. Sancho Panza quiere continuar siendo panzudo. Más le valdrá montar negocio, que en los de Estado mal podría ayudarle su oíslo. Por cierto: ¿cómo se llamaría la mujer de Sancho Panza, el hombre que podría ganarse una ínsula por un quítame allá esas pajas? Sancho la llama de distintas maneras: Mari, Juana y Teresa, y en cuanto al apellido nos quedamos sin saber si era Gutiérrez o Cascajo, que los dos le atribuye como paternos. Flaco andaba el hombre de memoria. Aunque quizá era a Cervantes a quien se le iba el santo al cielo. El caso es que la oíslo de Sancho y la hija del matrimonio, Sanchica, lo pasarían muy requetebién detrás de un mostrador vendiendo «souvenirs» a los turistas. No hace falta un puesto de mando y señorío para ser persona importante. Más importancia se alcanza con la bolsa bien repleta. Y con harto menos quebradero de cabeza.

¿A qué lugar de La Mancha le corresponde lucir el monumento? Yo creo que a ninguno. Cervantes prefirió no señalarlo. El libro empieza con aquello tan sabido de «en un lugar de La Mancha de cuyo nombre no quiero acordarme...»

Dejésmoslo así. Diríase una disposición, si no de última voluntad, de algo escrito con el pensamiento puesto en el futuro.

Mal lo pasó Quijote por sus tierras. Sólo conoció palos y burlas. No se haga más escarnio de su noble locura.

Ningún homenaje como la lectura asidua de la obra inmortal. Con el libro en la mano se ve alzar la figura de Quijote sobre la llanura castellana. No hay mejor monumento.

Luis MARSILLACH

REGIONALES

CONCURSO DE SARDANISTAS EN MOLINS DE REY

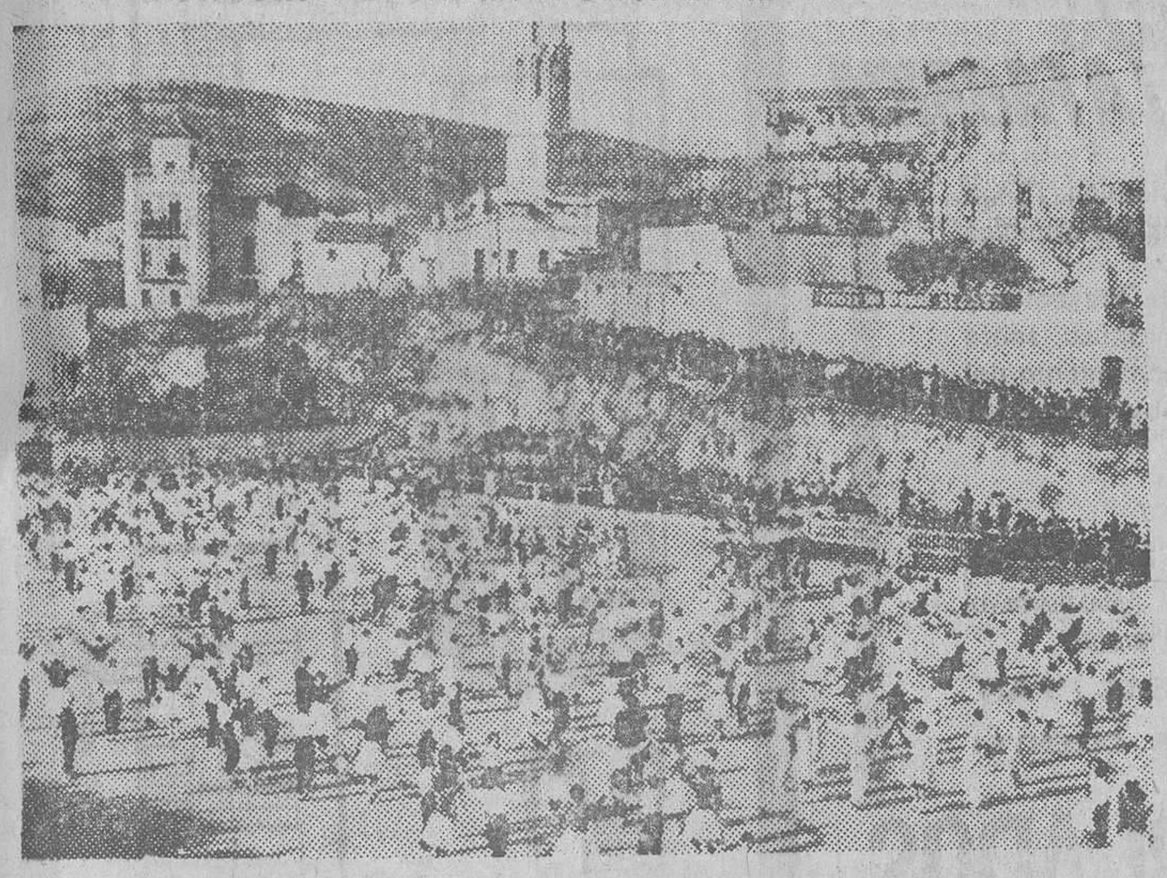

Molins de Rey. — Con motivo de las ferias de la Candelaria se ha celebrado en esta villa, como en años anteriores, un concurso de sardanistas en el que participaron «colles» de toda la región catalana. La fotografía recoge un vistoso momento de dicha competición. (Foto Cifra)

BARCELONA

BADALONA

Conmemoración del aniversario de la Liberación

Badalona, 31. — La ciudad ha celebrado el XXVI Aniversario de su liberación, que por disposición oficial se ha trasladado al primer domingo siguiente a la fecha en que ocurrió, el 27 de enero.

En la basílica de Santa María se ofició un solemne oficio, al que asistieron el alcalde y jefe local del Movimiento, Corporación municipal y demás autoridades y jerarquías locales. Actuó de celebrante el arcipreste de Badalona y párroco de Santa María, don Juan Miquel. Después hubo un «Te Deum» de acción de gracias.

Otros festejos constituyeron una audición de sardanas, la entrega de premios en el parque infantil de tráfico, que hoy se clausuraba, y en el Museo municipal, entrega de los premios del concurso de belenes. — Cifra.

MANLLEU

Un coche se estrella contra un carro: un muerto y cinco heridos

Manlleu 31. — Cerca de San Marín de Sescorts un coche particular de la masía «La Oliva», de Santa María de Corcó, perdió la dirección yendo a chocar violentamente contra un carro, resultando heridos los seis ocupantes del vehículo, todos pertenecientes a la misma familia.

Fueron trasladados al Hospital Clínico de Manlleu donde falleció el conductor don José Carol Doménech de 23 años de edad. Los hermanos Redentor, Joaquín y Miguel Carol Barnos y Eliseo Carol Doménech y José Carol Farrerons sufren heridas graves, siendo desesperado el estado de Redentor, de 48 años, por fractura de cráneo.

Fue improba la labor desarrollada por el personal de la clínica manlleuense, bajo la dirección del competente doctor don Juan Oliveras. — Cifra.

LUNES HUMORISTICO por SERRA

—Lo bueno que tiene la moto es que no te enteras de los insultos.

SUCESOS

Poderosa organización contrabandista, descubierta en Venezuela

AL PARECER, UN POLICIA COLOMBIANO FORMA PARTE DE LA MISMA

Caracas, 31. — La policía está investigando las actividades de una poderosa organización de contrabandistas que opera entre Venezuela, Colombia, Méjico y Guatemala, y que se supone tiene como cómplice a un agente de la policía secreta colombiana, según se ha informado en círculos oficiales.

La pista de este contrabando se logró mediante la captura del colombiano Guillermo López Arias, a quien la policía decomisó 62 esmeraldas valoradas en 50.000 bolívares (600.000 pesetas).

Las autoridades señalaron que López Arias mencionó el nombre de un agente del Departamento de Acción Social (D.A.S.) como una de las personas que entregan las esmeraldas para introducirlas en Venezuela, Méjico y Guatemala.

El caso ha sido notificado a la Interpol y a la Oficina Federal de Investigación (F. B. I.) por considerar las autoridades que se hallan tras la pista de una poderosa organización internacional que trafica ilícitamente con piedras preciosas. — EFE.

Más de cinco millones de pesetas, botín de un atraco en Chicago

Chicago, 31. — Tres individuos armados robaron anoche un maletín con joyas por valor de 90.000 dólares (5.400.000 pesetas) pertenecientes a la esposa de uno de los directivos de una poderosa empresa siderúrgica de Chicago, poco después de que descendiera del avión que la trajo al aeropuerto internacional de O'Hare.

Harold Weinstein, de 50 años de edad, vicepresidente de la «Calumet Iron and Suplly Company» declaró a la policía que había acudido al aeropuerto para recoger a su esposa, Mary, que regresaba de unas cortas vacaciones en Miami y, una vez que ésta descendió del avión se dirigieron hacia su automóvil aparcado en el aeropuerto. Cuando llegaron, ordenaron al chófer que recogiera el equipaje de la señora Weinstein. El chófer fue asaltado por los tres bandidos, que se llevaron el equipaje con las joyas. — EFE.

Camarero de una línea aérea francesa, detenido por tráfico de estupefacientes

Nueva York, 31. — Un camarero de una compañía aérea francesa ha sido acusado de intentar pasar de contrabando heroína por valor de unos sesenta millones de pesetas.

El camarero Georges Henri Pierre, de 37 años de edad, natural de París, ha sido detenido. Se ha pedido como fianza para su libertad provisional la suma de 150.000 dólares.

Pierre fue detenido por agentes de Aduanas poco después de abandonar el avión. — EFE.

Cinco obreros japoneses sepultados bajo veinte toneladas de cemento

Tokio, 31. — Cuatro obreros han perdido la vida y otros cinco han quedado enterrados bajo veinte toneladas de polvo de cemento a alta temperatura en Hiatchi.

El accidente se produjo cuando los obreros limpiaban el colector de polvo de una fábrica de cemento, que no funcionaba.

Otro obrero resultó con graves quemaduras. — EFE.

MORTAL ACCIDENTE DE LA CIRCULACION

Sueca (Valencia). — Dos muertos y más de treinta heridos ha ocasionado un aparatoso accidente en la carretera de Sueca a Alcira, al caer un autocar desde una altura de unos cinco metros, tras chocar contra el pretil de un puente sobre el río Júcar (Telefoto Cifra)

Relación de heridos del accidente ocurrido cerca de Sueca

Sueca (Valencia), 31. — Los treinta y un heridos que quedaron en esta localidad para ser asistidos en el hospital, inmediatamente después de ocurrido el accidente al autobús de la matrícula de Valencia número 69773, que cubría la línea Valencia-Llauri-Corbera, han sido evacuados en ambulancias, tras de ser atendidos facultativamente en dicho centro médico, a los hospitales provinciales y clínicos de la capital.

La relación de los heridos que han sido trasladados es como sigue, sin que se pueda, por el momento facilitar el pronóstico de las lesiones que sufren:

María Pastor Tormo, Salvador Enguix Martí, José García Cebolla, Isabel Davesa, Juan Gomis Torres, Juan Rubio Benavent, Vicente Jarque Marrades, Josefa Rivas Moreno, Claudio Rubio, Manuel Martinalvo Gómez, Consuelo Huerta Marrades, Jaime Signes Andrés (conductor del autobús), Marco Antonio Martínez, Antonio Sánchez Prats (cobrador del vehículo), Andrés Ruiz Serrano, Alfonso Torres Gomis, Manuel Peris Mascarell, Juan Torres Rubio, Vicente Cebolla Marrades, José Cebolla Rubio, Amparo Bañuls Tornero, Vicente Pastor Veryer, Rafael Pastor Bañuls, Amparo Puig Sánchez, José Torres Gomis, Asunción Jiménez Pineda, Amparo Marrades Lleti, Rosario Romeu Marrales, Everlinda Matín Edo, Dolores Sanchis Gomis y María Marrades Badía.

Parece ser que la causa del accidente fue la rotura de la dirección, puesto que el vehículo fue un buen trecho desviado a la derecha de la carretera, derribando parte del pretil de piedra hasta que cayó del puente al huerto de naranjos que había próximo, puente sobre el río Júcar.

Se sabe que un niño pequeño, cuyo nombre se desconoce, fue también asistido en el hospital de Sueca y después fue llevado a su domicilio de Corbera. — Cifra.

Monseñor Herrera, aclamado en Málaga

(Viene de la 1.ª pág.)

capital de la montaña, a la alegría de esta ciudad por la elevación de un hijo de aquella tierra, que hoy dirige la diócesis de Málaga a la dignidad cardenalicia.

Finalmente, el cardenal Herrera Oria ofreció un avance del amplio programa que tiene entre manos y ante sus ojos. Es hora de seguir laborando, con redoblada energía en beneficio, en primer lugar, de Málaga, y también en obras que rebasan el campo de la diócesis.

En la diócesis, el crecimiento de la vida espiritual a través de parroquias que aún habrán de crearse en gran número y también el desarrollo de la vida cultural, desde la enseñanza primaria a los estudios universitarios. Finalmente, la promoción social de las clases humildes.

En un campo más amplio, se refirió el cardenal-obispo al apostolado social, al Instituto Social León XIII y a los cursos sociales de verano en el Valle de los Caídos.

El prelado terminó su importante homilía pidiendo oraciones y reiterando su confianza en la colaboración que necesita y espera de todos.

Homenaje popular

Terminados los actos en la Catedral, el cardenal-obispo salió del templo hacia su Palacio, y nuevamente el público estacionado en la amplia plaza y en la puerta principal del templo le vitoreó.

El prelado saludó repetidas veces y correspondió a estas manifestaciones de júbilo.

Luego de haber penetrado el cardenal-obispo en el Palacio, y como quiera que el público repetidamente aplaudía, se asomó, acompañado de las autoridades, al balcón principal, desde donde impartió su bendición. Fue largamente ovacionado por los miles de personas allí congregadas.

Finalmente, el cardenal-obispo dio vivas a la España católica, a Málaga católica, al Papa y a Cristo Rey. — Cifra.

†

D.ª Montserrat Maspons Camarasa

Ha fallecido a la edad de 83 años, habiendo recibido los Santos Sacramentos y la Bendición Apostólica

(E. P. D.)

Sus afligidos: esposo, Jaime Cullere Tribó; hijos, Jaime, José María Dolores, Ramona, Nuria y Roser; hijos políticos, Carmen Calvís, Francisca Cosidó, Emilio Gállego, José Safont, Jaime Gállego y Eduardo Brufau; hermanos, hermanos políticos, nietos, nietos políticos, bisnietos, sobrinos, primos y demás familia, al participar a sus amigos y conocidos tan sensible pérdida, suplican le tributen un recuerdo en sus oraciones. El entierro y funeral por el eterno descanso de su alma se celebrará en la iglesia parroquial de Mollerusa, mañana martes, día 2, a las doce de la mañana.

Mollerusa, 1 de febrero de 1965

Estaba muerta en la portería desde hacía unos doce días

La portera de la casa 100 de la calle de Vilamarí, Cecilia Cabanas Alfonso, de 50 años, fue encontrada muerta en el quiosco-habitación de la portería, en estado de descomposición.

El médico forense, que con el Juzgado de Guardia acudió al lugar del hecho, dictaminó que la muerte, al parecer, fue por causas naturales, y que se había producido hace unos doce días.

La sobrina de la difunta dijo que hacía quince días que no sabía nada de ella, y el vecindario no se dio cuenta de la falta de dicha portera, en su lugar habitual.

El cadáver fue llevado al Instituto Anatómico Forense para la práctica de la diligencia de autopsia.

Fallece cuando se hallaba presenciando una sesión de cine en San Andrés

El Juzgado de Guardia se personó en un cine de la barriada de San Andrés, donde fue hallado muerto, sentado en su localidad, Eustasio Castellanos Gómez, de 56 años de edad quien, al parecer, le sobrevino un ataque que le produjo la muerte.

El juez dispuso el ingreso del cadáver en el Instituto Anatómico Forense.

Denuncia por supuesto hurto de dinero

La dueña de una cafetería de la calle Pavía, 40, denunció la sustración de unas 16.000 pesetas, en varias ocasiones, de la caja de recaudación.

Como sospechosos de este delito pasaron a presencia judicial dos de las camareras de la casa. También pasó a dispo-

EL SINDICATO PROVINCIAL DEL ESPECTACULO HONRO A SU PATRON, SAN JUAN BOSCO

Con una serie de actos de diversa índole, celebró el Sindicato Provincial del Espectáculo la festividad de San Juan Bosco, excelso patrón de la cinematografía.

Por la mañana, y con asistencia de las autoridades sindicales, se celebró una solemne misa en honor del Santo, en la capilla de la Purísima, de la parroquia de los Angeles.

Se efectuó la tradicional visita a los enfermos del hospital de la Santa Cruz y San Pablo, y el banquete que anualmente ofrece Antonio Bofarull, en nombre del grupo de productores cinematográficos.

Por la tarde, en el salón Rosa, se celebró el baile de hermandad, al que acudieron destacadas figuras de la cinematografía, y, por la noche, en el restaurante «La Pérgola» se celebró la comida que ofrece el Sindicato, y en el curso de la cual se entregaron los diplomas a todas las personas que llevaban veinticinco años ininterrumpidos al servicio de la industria cinematográfica.

Ministerio de Educación, Cultura y Deporte

Con una entrada inicial de sólo

2.500 ptas.

AMUEBLAREMOS completamente

SU PISO

Es una oferta excepcional del AÑO SUPERGENEROSO de MUEBLES LA FABRICA

Si va Vd. a instalarse en un PISO NUEVO... Si desea renovar su actual mobiliario... ¡Sepa que desde 2.500 Pts. de entrada, *MUEBLES LA FABRICA* le brinda todos los muebles para su nuevo HOGAR!

Nuestros expertos y amables Vendedores-Decoradores y nuestro Dept.º de Proyectos y Decoración están a su disposición para orientarle gratuitamente y sin compromiso, sobre el mobiliario más adecuado, sobre la mejor forma de distribución y aprovechamiento del espacio, teniendo en cuenta las medidas y características de su piso, sus preferencias y su presupuesto!

OFERTA ESPECIAL

MOBILIARIO PISO CLASICO

COMEDOR-SALITA, DORMITORIO MATRIMONIO, DORMITORIO INDIVIDUAL y RECIBIDOR.

29.890 PTAS.

MOBILIARIO PISO MODERNO

COMEDOR-LIVING, DORMITORIO MATRIMONIO, HABITACION INDIVIDUAL y RECIBIDOR.

31.644 PTAS

SOLO 2.500 PTAS. de entrada y el resto a COMODIDAD DEL SR. CLIENTE!

VEA ESTOS 2 PISOS AMUEBLADOS

en nuestra exposición

MUEBLES LA FABRICA

SERVICIO DE RESTAURANTE

FABRICAS DE EBANISTERIA REUNIDAS, S. A.
Rocafort, 132 al 142 - BARCELONA (15)

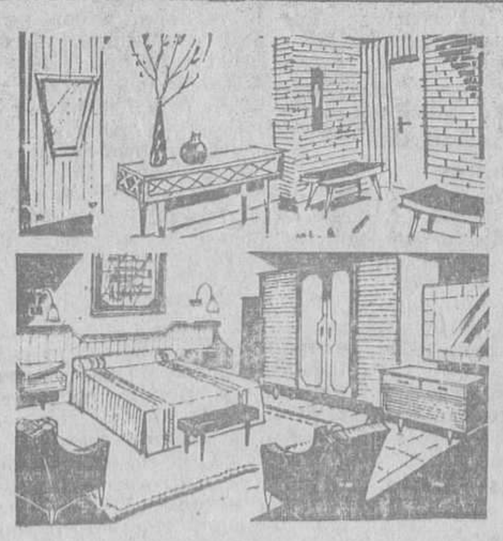

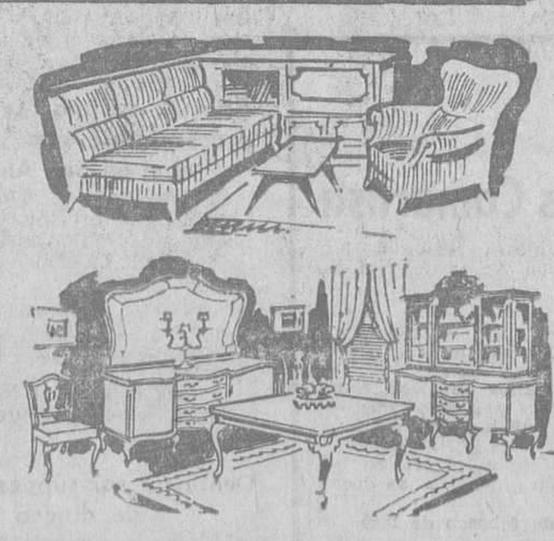

Ministerio de Educación, Cultura y Deporte