AÑO XXVIII - Número 739

14 páginas - Precio, 70 cts.

HOJA DEL LUNES

Editada por la Casa Provincial de Caridad

Barcelona, 27 de abril de 1953

Red. y Admón.: Montalegre, 5; tel. 21-45-27

LA ESTANCIA DEL CAUDILLO EN ANDALUCÍA

Sevilla. — S. E. el Jefe del Estado, visitando los laboratorios de experimentación del Instituto de la Grasa, dependiente del Patronato «Juan de la Cierva». (Foto Cifra.)

FRANCO, acompañado de su esposa e hijos, asiste a una fiesta campera en la finca «El Toruño»

Entre los invitados figuraban los Ministros de Hacienda, de Comercio y de Agricultura

Sevilla, 26. — S. E. el Jefe del Estado, con su esposa y sus hijos, los Marqueses de Villaverde, ha asistido esta tarde a una fiesta campera que le ha sido ofrecida por don Salvador Guardiola en su finca «El Toruño». Concurrieron también cerca de un millar de invitados, entre los que figuraban los Ministros de Hacienda, señor Gómez del Llano; de Comercio, señor Arburúa, y de Agricultura, señor Cavestany; el Teniente general Sáenz de Buruaga; las autoridades sevillanas, la Duquesa de Santoña y otras personalidades.

Presenciaron primeramente el acoso y derribo de reses, faenas en las que intervinieron, entre otros caballistas, el Marqués de Villabrágima, don Alvaro Domecq y don José Cobo.

Más tarde, en la plaza de la finca, se lidiaron dos novillos por los diestros El Litri, Arruza, Pepe Luis Vázquez y El Vito. De matadores actuaron Arruza y El Litri.

En uno de los patios de la finca se celebró por último una fiesta andaluza, en la que intervinieron Pastora Imperio, Manolo Caracol y Luis Ortega. — *Cifra.*

La situación en la República Argentina

Ex Gobernador detenido por propalar rumores

Buenos Aires, 26. — El doctor José Luis Nogués, ex Gobernador demócrata de la provincia de Tucumán, ha sido detenido en esta capital, acusado de propalar rumores y formular expresiones ofensivas para las autoridades. —

Más bulistas y especuladores, a la cárcel

Buenos Aires, 26. — Otras 40 personas han sido detenidas en la campaña contra los bulistas y contra los especuladores; 35 de los detenidos son comerciantes, acusados de violar los precios de tasa.

El resto son supuestos sembradores de rumores alarmantes contra el Gobierno. — *Efe.*

A 913 asciende el número de comerciantes y almacenistas detenidos

Buenos Aires, 26. — El número de comerciantes y almacenistas detenidos en la prisión de Villa Devoto se eleva ya a 913, con el ingreso de 35 nuevos detenidos.

En casi todos los barrios de la ciudad se ve algún establecimiento clausurado, en cuyos cierres se lee: «Cerrado por abusar en los precios». — *Efe.*

Una mujer, Vicepresidente de la Cámara de Diputados

Buenos Aires, 26. — Por primera vez en la historia de la Argentina, una mujer ha sido nombrada Vicepresidente de la Cámara de Diputados. Se trata de Delia Degliuominix de Parodi. El nuevo Presidente de la Cámara es el doctor don Antonio J. Benítez, que era hasta la fecha Ministro de Justicia. El Contraalmirante Alberto Teisaire ha sido reelegido Presidente provisional del Senado. — *Efe.*

Doña Carmen Polo de Franco, aclamada en la Feria de Sevilla y agasajada en las casetas

Presentación de la segunda hija de los Marqueses de Villaverde a Nuestra Señora de la O

Sevilla, 26. — La esposa de Su Excelencia el Jefe del Estado, doña Carmen Polo de Franco, en unión de la Marquesa de Huétor de Santillán, esposa del Jefe de la Casa Civil del Caudillo, paseó esta mañana por el real de la feria entre el numerosísimo público que acudió, y que expresó su simpatía y afecto con entusiastas y cálidas aclamaciones, a las que la esposa del Caudillo respondía sonriente. Doña Carmen Polo de Franco fué agasajadísima en las casetas a que fué invitada.

También recorrieron el ferial los Marqueses de Villaverde, a los que saludó la muchedumbre muy efusivamente.

Las personalidades que se encuentran en Sevilla han estado en la feria, y fueron atendidas en todas partes con deferente cortesía.

El tiempo se ha mantenido dudoso, registrándose un aguacero hacia las cinco de la tarde, pero, como duró poco tiempo, no deslució la feria. — **Cifra.**

En la Parroquia de Nuestra Señora de la O

Sevilla, 26. — Los Marqueses de Villaverde, en unión de su hija pequeña, María de la O, estuvieron esta mañana en la Parroquia de Nuestra Señora de la O, enclavada en el barrio de Triana, para presentarla a Nuestra Señora.

Esta Hermandad tomó el acuerdo de admitir a la segunda hija de los Marqueses de Villaverde en su seno, al tener conocimiento de que le había sido impuesto el citado nombre.

En el templo trianero recibieron a los Marqueses de Villaverde el Cura párroco, la Junta de Gobierno de la Hermandad y numerosísimos vecinos de la popular barriada, que hicieron objeto a los hijos de Su Excelencia el Jefe del Estado, de un cariñosísimo recibimiento. — **Cifra.**

Gran animación en la postrer jornada de Feria

Sevilla, 26. — El último día de feria transcurrió en medio de la mayor animación. A los numerosos turistas y forasteros que se encuentran en Sevilla, se han unido hoy miles de personas llegadas de los pueblos de la provincia y comarca.

El recinto presenta un aspecto tan animado como brillante. Por la mañana desfilaron, como es habitual, jinetes y amazonas, sobre hermosas cabalgaduras, así como también muchísimos coches adornados a la andaluza y tirados por troncos de caballos vistosísimos que llamaban poderosamente la atención, especialmente de los extranjeros. Las muchachas, vestidas con trajes de faralaes, se ven por todas partes y bailan en plena calle. — **Cifra.**

Regresa a Madrid el Ministro de Asuntos Exteriores

Sevilla, 26. — Ha regresado a Madrid, esta mañana, en avión, el Ministro de Asuntos Exteriores, don Alberto Martín Artajo. — **Cifra.**

La colonia catalana de Ceuta celebra la fiesta de su Patrona

Ceuta, 26. — La colonia catalana de Ceuta ha celebrado con diversos actos la festividad de su Patrona, la Virgen de Montserrat, que se conmemorará mañana. Después de una Misa solemne, hubo audición de sardanas en la plaza de la Virgen de Africa y, finalmente, en los jardines de San Amaro se sirvió una comida. — **Cifra.**

Homenaje de Toledo al «Angel del Alcázar»

Asistieron a los actos el Cardenal Primado, el Arzobispo-Obispo de Barcelona, el laureado Teniente general Moscardó y otras personalidades

Toledo, 26. — La ciudad ha rendido hoy un homenaje a Antonio Rivera Ramírez, conocido por el sobrenombre de «El ángel del Alcázar», que fué Presidente diocesano de los Jóvenes de Acción Católica, y murió en 1936, a consecuencia de las heridas recibidas durante el asedio a la gloriosa fortaleza toledana.

En el Salón del Trono del Palacio Arzobispal, el Cardenal primado, doctor Pla y Deniel, recibió a los miembros del Secretariado pro beatificación de «El Angel del Alcázar», presidido por el Arzobispo de Barcelona, doctor Modrego. El Presidente de la Comisión ejecutiva de ese órgano, señor Piñar, pronunció un discurso y entregó al Prelado los testimonios recogidos sobre las virtudes heroicas practicadas por «El Angel del Alcázar», entre los que figuran los facilitados por varios Prelados españoles, solicitando que sea abierto el proceso de su beatificación.

El Vicepresidente nacional de los Jóvenes de Acción Católica, señor Ubarrechane, hizo análoga petición, en nombre de todos los Presidentes diocesanos de la organización. Se leyeron telegramas de adhesión de los Arzobispos de Zaragoza y de Sión, y de los Obispos de Sigüenza, Segovia, Jaén, Urgel, Solsona, Albacete y auxiliar de Valencia, así como otros de los Presidentes nacionales de la Acción Católica y Propagandística de la Federación Nacional de Congregaciones Marianas y de la Federación de Maestros Católicos.

El doctor Pla y Deniel contestó con un discurso en el que dijo que, aparte de la decisión que la jerarquía eclesiástica adopte en su día, la vida de Antonio Rivera puede y debe proponerse como ejemplo a todos los jóvenes de España. Insistió en el carácter de Cruzada que tuvo la Guerra Civil española de 1936, y añadió que «El Angel del Alcázar» es una de las guras más representativas.

Posteriormente, se descubrió una lápida conmemorativa en la casa donde vivió y murió, ofrecida por el Ayuntamiento de la ciudad. Asistieron al acto el Conde del Alcázar de Toledo, Teniente General Moscardó; los Generales Martínez Simancas, Alemán y Araujo, defensores del Alcázar; las autoridades de Segovia, Riaza, Ayllón, Riaguas, pueblo natal de Antonio Rivera; el Ayuntamiento de Toledo, bajo mazas, y millares de jóvenes de los pueblos de las provincias de Segovia, Toledo, Ciudad Real, Madrid y Valencia, con sus banderas de Acción Católica. Pronunciaron discursos el Presidente diocesano de los Jóvenes de Acción Católica de Toledo, señor Fernández Moreno; don Blas Piñar, el Alcalde de Toledo, el Gobernador civil y Jeje Provincial del Movimiento de Segovia y el Obispo auxiliar de Toledo. Posteriormente, el Gobernador civil de Toledo, señor Martín Martín, agradeció la presencia de las autoridades y representaciones, a las que agasajó.

De todos los pueblos de España se han recibido mensajes de adhesión a los actos, firmados por los dirigentes de las organizaciones de Acción Católica. — **Cifra.**

Grave accidente automovilístico, en Manzanares

Manzanares, 26. — El coche inglés matrícula RXK 236, conducido por el súbdito chino C. K. Tom, Secretario de la Embajada de los Estados Unidos en Afganistán, dió un vuelco en el kilómetro 162 de la carretera de Madrid a Cádiz, resultando con gravísimas heridas doña Rosa Oltra, y con heridas leves el chófer, don Miguel Capó Porcel, médico de treinta y un años de edad; su esposa, doña María del Carmen Oltra, de veinticuatro, y don Manuel Martín, esposo de doña Rosa Oltra. — **Cifra.**

«Insisto en que la evacuación británica tiene que ser incondicional»

Declaraciones del General Naguib

El Cairo, 26. — El General Naguib, Primer Ministro egipcio, ha hecho las siguientes declaraciones a un redactor de la United Press:

«Tengo que insistir nuevamente en que la evacuación británica tiene que ser incondicional. No estamos dispuestos a discutir cualquier Pacto de Defensa del Oriente Medio, liga —o como quieran llamarlo—, hasta que encontremos a nuestro país libre de la presencia de tropas extranjeras. Como es natural, la evacuación tiene que hacerse rápidamente.

Me gustaría que el mundo, y en especial los Estados Unidos, se percatasen de que el nuevo Egipto que hoy me honro en presidir siempre estará dispuesto a discutir, en pie de igualdad, cualquier problema con el que nos enfrentemos.»

En relación con la actitud de Egipto ante los equipos militares y aéreos que los ingleses han instalado en su base del Canal de Suez, Naguib dijo:

«Como soldado que soy, reconozco que es preciso cuidar adecuadamente todo ese material. Yo, juntamente con mis asesores técnicos, examinaremos este problema con el mayor cuidado, y creo que habrá posibilidad de llegar a algún arreglo que sea satisfactorio para ambas partes. He observado que la prensa ha publicado noticias de que Israel ha solicitado de Inglaterra que sea informado sobre los progresos de las próximas negociaciones angloegipcias con relación a la evacuación. No conozco la respuesta de Inglaterra, pero aprovecho esta oportunidad para reafirmar que el problema del Canal de Suez sólo concierne a Egipto.»

Desmintió los rumores malintencionados de que los árabes vean con disgusto el posible acercamiento entre el Este y el Oeste, porque ello les impida aprovechar en su beneficio tal pugna.

«El nuevo Egipto —dijo— quiere la paz y acoge satisfecho cualquier desarrollo de los asuntos mundiales que pueda conducir a esa paz.» — *Efe.*

Las elecciones municipales francesas

Los resultados parciales conocidos indican la estabilización del partido comunista y pérdidas para el R.F.P.

París, 26. — A las ocho de la mañana quedaron abiertos los colegios electores para la celebración de elecciones municipales en Francia, Argelia y departamentos franceses de ultramar. Serán elegidos 466,800 concejales en 37,983 Ayuntamientos, y los colegios cierran sus puertas a las seis de la tarde. — *Efe.*

Estalla un artefacto

París, 26. — Durante las elecciones municipales de hoy, una bomba estalló en la central del Partido Comunista, en Versalles. Los escépticos electores creen que fué puesta por los mismos comunistas. Estalló a las cinco de la madrugada. Los daños materiales parece que ascienden a 300,000 francos. —

Votación escasa

París, 26. — La votación en las elecciones municipales ha sido más escasa aún de lo que esperaban los más pesimistas. Excepto en los centros comunistas organizados, no se ha llegado al 40 por 100 de la participación, a media tarde.

Se han registrado escasos incidentes. Aparte del atentado contra la sede del Partido Comunista, sólo hubo un incidente en la aldea de Saint Claude, donde un candidato disparó contra su adversario Rafael Viullet, que está gravemente herido. El agresor, Henri Mermet, ha sido detenido. — *Efe.*

Predicciones

París, 26. — A última hora de la noche, los sondeos efectuados por los informadores de la Agencia France Press en los colegios electorales de París permiten hacer las siguientes predicciones en cuanto a los resultados, que no se conocerán hasta el lunes:

Independientes de Pinay, 28'2 por 100.

Comunistas, 18'13 por 100.

Unión de Izquierdas republicanas, 16'94 por 100.

R.F.P. (degaullistas) 10'98 por 100.

Socialistas, 9'37 por 100.

M.R.P., 6'34 por 100.

Diversos, 7'4 por 100.

Estos cálculos están realizados a base de resultados parciales, y se cree que cuando el lunes se conozcan los totales, los comunistas habrán aumentado el porcentaje del 18'13 por 100.

Personalidades reelegidas

París, 26. — Entre las personalidades políticas francesas que han sido reelegidas en las elecciones municipales del domingo figuran las siguientes:

Edgar Faure y Henri Queuille, radical socialistas; Paul Riveyre, del partido campesino, y Ministro de Salud Pública; Robert Buron, del M.R.P., Ministro de Asuntos Económicos; Pierre Cot, filocomunista; Andre Cornu, de la Unión de Izquierdas Republicanas y Secretario de Estado para Bellas Artes; Pierre Chevigne, del M.R.P., Secretario de Estado para el Ejército, y Pierre Courent, independiente, Ministro para la Reconstrucción. — *Efe.*

Aumentó, por la tarde, el porcentaje de votantes

París, 26. — Una notable afluencia en los últimos minutos antes de cerrarse los colegios electorales aumentó las probabilidades de que disminuye el admisible triunfo de los grupos marxistas en las elecciones municipales.

El porcentaje de votantes aumentó poco antes de las seis de la tarde y se estima que será muy superior al registrado en las últimas elecciones de 1947. En París se admite que será muy superior al 60 por 100 previsto. En algunas provincias llega al 70 y al 80 por 100. — *Efe.*

Resultados parciales

París, 26. — A las doce de la noche el Ministro del Interior recibió a los periodistas, a los que maifestó que en París el porcentaje de abstenciones ha sido del 25 al 27 por 100. Los resultados parciales parecen indicar una estabilización del partido comunista, con pérdidas del R. F. P. (De Gaulle), en favor de los independientes centristas y de la Unión de Izquierdas Republicanas (radical socialistas e izquierdistas).

En lo que respecta a provincias, el porcentaje de abstenciones ha sido del 22 por 100 (unos 3.800,000 votos). El Ministro destacó que la participación electoral ha sido superior a la de 1947.

Triunfo de Coste Floret

París, 26. — La primera noticia de provincias recibida en París acerca de los resultados de las elecciones municipales fué de Lamalou-les-Bains (provincia de Herault, sur de Francia). Ha triunfado Paul Coste Floret, Ministro sin cartera, perteneciente al M.

ALFOMBRAS

Presas

LA «CASA PRESAS», DE CUCURULLA, 9, QUE DEBE DAR PASO A LA INSTALACION DE LOS MUEBLES PARASOLES Y TODO LO DE JARDIN, CAMPO Y PLAYA, QUE ES OTRA ESPECIALIDAD SUYA, REALIZA, A PRECIOS INVEROSIMILMENTE REBAJADOS, CINCUENTA MIL ALFOMBRAS Y ESTERAS DE TODOS LOS TAMAÑOS

¡Aproveche esta oportunidad única!

Poco ruido PERO muchas nueces

ESTE ES EL LEMA DE LA CREMA DENTAL

DENTICLOR

que limpia y protege los dientes.

MENTOLADA ANTICARIES con fluor

Elaborada según los últimos adelantos científicos en los mejores laboratorios nacionales, con los mejores químicos españoles.

DENTICLOR, S. L. - BARCELONA

Ministerio de Educación, Cultura y Deporte

NOTICIARIO LOCAL

RELIGIOSAS

El Cardenal Arzobispo de Tarragona asiste a las Bodas de oro de la Pía Unión de San José de la Montaña

Ayer tuvieron efecto, en el Real Santuario de San José de la Montaña, solemnes y brillantes actos conmemorativos de las Bodas de oro de la Pía Unión de aquel santuario, con asistencia del Cardenal Arzobispo de Tarragona y nuestras autoridades, asociándose a los festejos miles de fieles.

Las ceremonias dieron comienzo con una Misa de Comunión, que se celebró a las ocho de la mañana y que fué oficiada por el Director general de la Pía Unión, reverendo don Luis Arassa. A esta misa, además de concurrir los miembros de la Junta y socios, asistió, asimismo, gran número de fieles.

Durante toda la mañana, en la amplia explanada del santuario, se celebraron varias misas, que estuvieron muy concurridas.

Alrededor de las once llegó el Cardenal Arzobispo de Tarragona, doctor don Benjamín de Arriba y Castro, que fué recibido por las autoridades, personalidades y numeroso público. La presencia del ilustre Príncipe de la Iglesia fué acogida con grandes muestras de respetuoso afecto, a las que correspondía afablemente el doctor Arriba y Castro, al mismo tiempo que impartía su pastoral bendición. Después de descansar unos minutos, Su Eminencia, revestido de pontifical, entró en el templo, pasando seguidamente a oficiar la Santa Misa.

Ocupando sitiales especiales, vimos al Coronel señor Navas Sanjuan, que representaba a las autoridades militares; al señor Segura Lago, Secretario general del Gobierno Civil, que representaba a nuestra primera autoridad civil; al Concejal señor Blay, en representación del Alcalde; al Diputado provincial señor Jaumar de Bofarull, en representación del Presidente de la Diputación; el Presidente de la Pía Unión Primaria de San José de la Montaña, don Arturo L. Elizalde; el Secretario, don Luis Colom; el Presidente de la Junta local, don Antonio Gili; los señores Torra Closa y Agapito Blasco, y otras personalidades. El amplio templo fué insuficiente para albergar a los fieles, que no pudiendo ocupar muchos de ellos un lugar en el interior de la iglesia siguieron la Santa Misa situados en el exterior.

Como asistentes del Cardenal oficiante figuraban los capitulares doctores Serra Puig, Vilaseca, Faura, Solá y Daniel Salvadó, actuando de Maestro de Ceremonias, el reverendo doctor Gordi. Pronunció el sermón el doctor don Juan Benavent, Canónigo de la Colegiata de San Bartolomé, de Valencia.

Terminado el santo sacrificio, tuvo efecto el acto de imponer la condecoración de Camarero de San José de la Montaña al Presidente de la Junta local de la Pía Unión, con lo que se dieron por terminados los actos de la mañana.

A las seis de la tarde se celebró una lucida procesión, que presidieron las autoridades y a la que asistió una representación del Capítulo de Caballeros del Santo Sepulcro, con su Presidente, don José María de Moragas, que recorrió algunas calles de los contornos del santuario, cuyos vecinos se habían asociado a los festejos engalanando los balcones. A todo lo largo del recorrido una gran muchedumbre presenció el paso del brillante cortejo.

La Cofradía de Maestros Zapateros, a su Patrón San Marcos Evangelista

Fiel a su tradicional costumbre, ayer, a las once de la mañana, en la capilla de su propiedad, erigida en la Santa Catedral Basílica, la Cofradía de Maestros Zapateros de Barcelona honró a su Patrón San Marcos Evangelista con un Oficio solemne. La Capilla de Música, compuesta de una masa coral, acompañada de orquesta, ejecutó la Misa *En honor de San Agustín*, dirigida por su autor, el maestro Sancho Marraco. Hizo el panegírico del Santo el reverendo Padre Capuchino Andrés de Mallorca, de Nuestra Señora de Pompeya. Asistió al Oficio gran número de fieles, repartiéndose entre éstos las tradicionales rosas.

Asistieron, además de la mayoría de cofrades, representantes del Capitán General, Gobernador Militar, el Concejal señor Granieri en representación del Alcalde, el señor Clos, Jefe del Sindicato de la Piel; el Prohombre de la Cofradía, señor Jorba, y otras personalidades.

El acto resultó muy lucido.

PARROQUIAL BASILICA DE SAN JOSE ORIOL

La Cofradía de la Virgen de Montserrat, establecida en esta parroquia, celebrará hoy su fiesta patronal con toda solemnidad: por la mañana, a las siete y media, Misa cantada por la «Schola Cantorum» y fieles. Habrá Comunión general. Por la tarde, a las siete y cuarto, rosario, conclusión de la novena, con las avemarías cantadas, canto de Completas, sermón por el reverendo P. Joaquín Seguí, Sch. P., terminando con canto de la Salve, Virolay y veneración de la imagen de la Virgen «Moreneta».

Santos de hoy

Nuestra Señora de Montserrat, patrona de las diócesis catalanas. Santos Pedro Canisio, de la Compañía de Jesús, cf., y doctor de la Iglesia; Antimo y Toribio de Mogrovejo, obs.; Cástor y Esteban, mrs.; Tertuliano y Teófilo, obs.; Teodoro y Juan abs., y Pedro Armengol, cfs., y Zita, vg.

Cuarenta Horas

Hoy y mañana, simultáneamente, en la iglesia de las RR. Darderas (Hospital, 69) y en la parroquia de Santa Teresa del Niño Jesús (Vía Augusta).

VIDA SOCIAL

Próximas «Galas de Prensa», en el Ritz

Como todos los años, bajo los auspicios de la Asociación de la Prensa y a beneficio de sus obras asistenciales, se prepara una gran fiesta de noche en los salones del Hotel Ritz, dedicada a las bellas muchachas de la sociedad barcelonesa que han vestido sus galas de mujer en la temporada 1952-53 y que formarán el Comité de Honor de la misma.

Se celebrará este próximo acontecimiento mundano en una fecha de la primera quincena de mayo, que se fijará en breve, y, como ya es tradicional, ofrecerá sugestivos alicientes artísticos, que han de dejar gratísimo recuerdo.

En breve se darán detalles de esta gran velada aristocrática, dando a conocer los nombres de las encantadoras muchachitas que integran el Comité de Honor.

PRIMERAS COMUNIONES
Su mejor complemento
ESPECTACULOS INFANTILES
IV GATOS
R. Canaletas, 9, pral. Tel. 22 18 24

LIMPIE sus:
MARMOLES
BAÑOS
Y SUELOS
con
POLVOS NETOL
Más rápido
Más barato

RADIOS DE COCHE
De 6 y 12 v. para
Ford — Fiat — Peugeot
Morris — Simca — Citroën
Austin — Lancia — Renault
RADIO VALLES - BALMES, 7

Para poder tener hijos (C. 669)
Cura defectos mujer y hombre, y su debilidad orgánica, nerviosa. Dr Riera Mayneg (Rosellón, 146)

CONTRA LA CASPA Y LA CAIDA DEL CABELLO
TRI LY SIN
TONICO BIOLOGICO PARA EL CABELLO

Pues sí, señora. El acero es más limpio y duradero.

Cuando fabricamos una Cama o un Somier, pensamos que tiene que durar muchos años soportando el uso... y hasta el abuso.

Una Cama o un Somier de ACERO son, además, un descanso para el ama de casa. No requieren una inspección tan minuciosa, porque el ACERO es limpio e higiénico.

Cuando llega el ACERO, los parásitos se quedan sin trabajo.

Aun están nuevos los Somiers y las Camas fabricadas y servidas hace 25 años.

Por eso, por su DURACION, los Muebles de Acero "Numancia" resultan más económicos.

PIDALOS A SU PROVEEDOR DE MUEBLES

Exija la Etiqueta de Garantía con el Precio marcado de Fábrica

SOMIER Numancia CAMAS
FABRICAMOS COMODIDAD EN ACERO

†

LA SEÑORA

D.ª JULIA DE BASART ESTOLT

Viuda en primeras nupcias de Secundino Forgas Teixidor y en segundas de Carlos Gómez Argüelles

Ha fallecido, habiendo recibido los Santos Sacramentos y la Bendición Apostólica

(E. P. D.)

Sus afligidos: hermana Adela de Basart, viuda Pla; hermanos políticos, sobrinos José Tió de Basart, Adelina y Jaime Pla de Basart, sobrinos políticos, primos y demás familia, al participar a sus amigos y conocidos tan sensible pérdida, les suplican le tributen un recuerdo en sus oraciones y se sirvan asistir a la casa mortuoria, Avenida Generalísimo Franco, 467, hoy, lunes, día 27, a la 3.30 de la tarde, para acompañar al cadáver a la Iglesia Parropial de Nuestra Señora del Pilar, y después al Cementerio de Las Corts.

NO SE INVITA PARTICULARMENTE

NO SE ADMITEN CORONAS

†

D. Teodoro Wirth Iglesias

Ha fallecido a los 79 años de edad, confortado con los Auxilios Espirituales y la Bendición Apostólica

(E. P. D.)

Sus afligidos: esposa doña María Gausachs Torres, hijos Rafael, Ana María y Mercedes, nietos Carmina y Rafael, sobrinos, primos, demás familia y el joven Ricardo Dotres, al participar a sus amigos y conocidos tan sensible pérdida, les suplican le tributen un recuerdo en sus oraciones y se sirvan asistir a la casa mortuoria, avenida del Generalísimo Franco, núm. 443, 5.º, hoy, lunes, a las cuatro de la tarde, para acompañar al cadáver a la Iglesia parroquial de Nuestra Señora del Pilar, y después al Cementerio del Este.

No se invita particularmente

†

Doña Josefa Rovira Flor

VIUDA DE D. MIGUEL COMAJUAN XIOL

Falleció el día 6 del actual, confortada con los Auxilios Espirituales

(E. P. D.)

Sus afligidos: hijos Teresa, María y Miguel, hijo político Antonio Vidal Ferrer, sobrinos, primos, demás parientes y la casa «MIGUEL COMAJUAN», al recordar a sus amistades tan dolorosa pérdida, les ruegan la tengan presente en sus oraciones y les agradecerán la asistencia a los funerales que, en sufragio de su alma, se celebrarán (D. m.) mañana, martes, día 28, a las diez y media, en la Iglesia de la Casa Provincial de Caridad.

No se invita particularmente

†

Doña Antonia Soler Fornaguera

NATURAL DE MATARO

VIUDA DE D. ANTONIO MARXUACH XIMENES

Ha fallecido a la edad de 89 años, habiendo recibido los Santos Sacramentos y la Bendición Apostólica

(E. P. D.)

Sus afligidos: hijos Nicolás y Josefa, hija política Francisca Graupera Gil, nieta Dolores, nieto político Juan Ramos Fornaguera, biznietos, sobrinos, primos, demás familia y las razones sociales «ANTIGUA CASA GRAUPERA, *NICOLAS MARXUACH*», y «J. RAMOS MASSUET, S. A.», de Mataró, al participar a sus amigos y conocidos tan sensible pérdida, les suplican le tributen un recuerdo en sus oraciones y se sirvan asistir a la casa mortuoria (Calle Campoamor, núm. 3), hoy, lunes, día 27, a las cuatro y media de la tarde, para acompañar al cadáver a la Iglesia parroquial de San Juan, de Horta, y después al Cementerio del Sudoeste.

NO SE INVITA PARTICULARMENTE

†

Don JOSÉ SERRA PLA

Ha fallecido a la edad de sesenta y seis años, habiendo recibido los Santos Sacramentos y la Bendición Apostólica.

(E. P. D.)

Sus afligidos: esposa María de la Cinta Filgueira Prous; hijos María de la Cinta, Ramón, Manuel y Jorge; hijos políticos Andrés Segarra, Rosalía Prunera, Natividad Batiste y la señorita Teresa Aranda; nietos Jorge, Rosa María, Teresa María, Ramón, Magalí y José; hermanos Andrés y Ana (ausentes), hermanos políticos, sobrinos, primos, demás parientes y la Empresa «SERRA Y BATISTE, S. A.», les ruegan le tengan presente en sus oraciones y se sirvan asistir a la caca mortuoria, Valencia, 218, mañana, martes, día 28, a las diez de la mañana, para acompañar al cadáver a la Iglesia Parroquial de Nuestra Señora de los Angeles y después a su ultima morada.

NO SE INVITA PARTICULARMENTE

†

D. Ricardo Palmerola Claret

Falleció el día 20 del actual, habiendo recibido los Auxilios Espirituales

(E. P. D.)

Su afligida familia, al recordar a sus amigos y conocidos tan dolorosa pérdida, les ruegan le tengan presente en sus oraciones y les agradecerán la asistencia a los funerales que, en sufragio de su alma, se celebrarán mañana, martes, día 28, a las diez, en la Iglesia parroquial de San Fernando (avenida de José Antonio, n.º 406).

No se invita particularmente

†

D.ª JOSEFINA OROMI CATASUS de Vila

Falleció el día 17 del actual, habiendo recibido los Auxilios Espirituales y la Bendición Apostólica

(E. P. D.)

Sus afligidos: esposo Francisco Vila Soler, hijo Gabriel, madre, hermanos, hermanos políticos, tíos, sobrinos, primos, demás familia y las razones sociales «HIJO DE GABRIEL VILA COLL» y «SERVICIO ESTACION, S. A.», al recordar a sus amigos y conocidos tan dolorosa pérdida, les ruegan la tengan presente en sus oraciones y les agradecerán la asistencia a los funerales que, en sufragio de su alma, se celebrarán mañana, martes, día 28, a las diez y media, en la Iglesia parroquial de Nuestra Señora de los Angeles (Valencia-Balmes).

NO SE INVITA PARTICULARMENTE

El Excmo. y Rdmo. Sr. Arzobispo-Obispo de Barcelona se ha dignado conceder indulgencia en la forma acstumbrada.

Las misas que se celebrarán (D. m.) mañana, martes, día 28, en la Basílica de Nuestra Señora de la Merced, Parroquias de Nuestra Señora de la Bonanova, Santa María del Taulat (P. N.), San Francisco de Asís (P. N.), Buen Pastor y San Andrés de Palomar; en las Iglesias de los Rdos. Padres de los Sagrados Corazones (avenida de la República Argentina, 230), Rdos. Padres Redentoristas (Balmes, 98), Franciscanos (calle de Calaf), San Felipe Neri (Gracia), en la Capilla Residencia Sacerdotes Operarios (Modolell, 39) y en las Parroquias de Santa Coloma de Gramanet, Mercadal, de Gerona y Caldas de Malavella, serán aplicadas en sufragio del alma de

†

Don Ignacio Sala Massaguer

VIUDO DE DOÑA MARIA POU ADZERIAS

que falleció el día 20 del corriente, habiendo recibido los Santos Sacramentos y la Bendición Apostólica (E. P. D.)

Su Director espiritual, Rdo. Padre Coll, Filipense; sus hijos José, Francisca, María, Catalina, Ignacio, Rosa y Juan, hijos políticos María Malvehy, Joaquín Arnar, José Masferrer, Antoñita de Rialp, Antonio Bieda y Montserrat Tusquets, nietos, nietos políticos, bisnieta, hermana, sobrinos, sobrinos políticos, primos, primos políticos y demás familia, participan a sus amistades tan dolorosa pérdida y agradecerán la asistencia a alguno de dichos sufragios para el eterno descanso del alma del finado. No habrá ofertorio

El Excmo. y Rmo. Arzobispo-Obispo de Barcelona, junto con otros Prelados, se han dignado conceder indulgencias en la forma acostumbrada.

†

EL DOCTOR DON

RAMON TORRES ESCRIBA

MEDICO MUNICIPAL

Ha fallecido, habiendo recibido los Santos Sacramentos y la Bendición Apostólica

(E. P. D.)

Su desconsolada esposa María Dolores Romañá, hijos Santiago, María Dolores y Ramón, padres políticos, hermanas políticas, primos, demás familia y las entidades «INSTITUTO ESPAÑOL DE SEGUROS», «LA PREVISION CLINICA» y «BARCELONA ASEGURADORA, S. A.», ruegan le tengan presente en sus oraciones y agradecerán se sirvan asistir a la Clínica de Nuestra Señora de Lourdes (calle de Menéndez y Pelayo, núm. 214), hoy, lunes, a las tres y media, para acompañar al cadáver a la Iglesia parroquial de San Juan, y desde allí, al Cementerio de Las Corts.

Barcelona, 27 de abril de 1953.

NO SE INVITA PARTICULARMENTE

Ministerio de Educación, Cultura y Deporte

NOTAS VARIAS

AYUNTAMIENTO

Entrega de un bastón de mando al Teniente de Alcalde doctor Rosal

La Cooperativa Industrial del Taxi ha rendido un homenaje al Teniente de Alcalde, delegado de Transportes, don Luis Rosal Catarineu, consistente en la entrega de un bastón de Mando, costeado por suscripción entre todos los taxistas de la ciudad, en reconocimiento a la labor que ha venido realizando en favor del Gremio hasta la fecha. Al acto, que tuvo efecto en el despacho de la Tenencia de Alcaldía delegada de Transportes, finalizó con un discurso del Alcalde accidental, señor Casanova.

Entre las muchas felicitaciones que ha recibido el doctor Rosal figura una carta del Alcalde, don Antonio María Simarro, que se halla en Madrid.

Se sancionará con 100 ptas. a los infractores de las señales de los semáforos

Los conductores de toda clase de vehículos tienen la obligación de respetar las señales de los semáforos tanto si hay guardia en el cruce, como en ausencia de este.

El día 15 del mes de abril se hizo la prueba en el sector Paseo de Gracia cruce con Diputación, Consejo de Ciento y Aragón de retirar el guardia dejando una vigilancia especial, que denunció en el transcurso del día a 31 taxis, 53 turismos, cinco camiones y un tranvía que, haciendo caso omiso de las señales, continuaron su marcha con el color rojo.

En lo sucesivo se continuará retirando guardias de uniforme de diferentes cruces y ejerciendo la vigilancia con personal de paisano, y la Tenencia de Alcaldía de Gobernación sancionará a los infractores con multa de cien pesetas.

Las Oficinas municipales de Turismo e Información

En vista del éxito alcanzado por las Oficinas de Turismo e Información que se establecieron en ocasión del Congreso Eucarístico, el Ayuntamiento acordó la ampliación del número de las mismas, dedicándolas la máxima atención a tan importante servicio, de eficacia extraordinaria.

Para que se dieran cuenta de ella, los componentes de la ponencia municipal de Turismo del Ayuntamiento, con el Presidente, Teniente de alcalde don Juan Torre Balari, acompañado de miembros de la misma y representantes de la Prensa de Barcelona, giraron el sábado una visita a las Oficinas instaladas en la Estación de Francia; la de los bajos de la plaza de Cataluña; la del Pueblo Español, que será abierta dentro de unos días en la casa Torija de la calle de Caballeros, y, finalmente, a la instalada en el aeropuerto del Prat. En todas y cada una de ellas, en las que prestan servicio funcionarios capacitados y diligentes, con plena conciencia de su misión, es de notar el buen gusto y valiosos datos elegantemente impresos, de mapas y nudos de comunicaciones, así como cuanto de histórico y comercial encierra Barcelona.

Como demostración del servicio y la fina atención que se presta a los turistas, tuvimos ocasión de ver varias cartas recibidas de Alemania, Italia, Inglaterra y Francia, redactadas en términos encomiásticos para las Oficinas por el trato que recibieron a su paso por Barcelona y lo útiles que les fueron durante su estancia en la ciudad y al seguir viaje en su jira por España.

Aprovechando su visita al Pueblo Español, la comitiva se detuvo en la Casa Pallaresa, reproducción de una vivienda de «payés», y en la Exposición de la Biblioteca Cervantina, selección de la de don Juan Sedó Peris-Mencheta, con ediciones del *Quijote* y libros de caballería, de Cervantes, en cincuenta idiomas, ediciones correspondientes a los siglos del XVII al XX, entre las que figuran quince manuscritos.

La comitiva regresó bien entrada la tarde de la excursión, impresionada por el valor que tiene para Barcelona.

Almacenes TIVOLI
CASPE, 17
S. A.
NOVEDADES
PRIMAVERA
LO MAS NUEVO
LO MAS SELECTO
EXTENSO SURTIDO
VESTIDOS Y ARTICULOS
1.ª COMUNION
LA CASA MEJOR SURTIDA

La medalla de oro de la Cruz Roja a don Manuel de Jaumar y de Bofarull

La Asamblea Suprema de la Cruz Roja Española, en su última sesión celebrada en Madrid, ha acordado conceder la medalla de oro a don Manuel Jaumar de Bofarull, Diputado provincial, Presidente de la Comisión de Beneficencia y Teniente de Alcalde Delegado de Higiene y Sanidad, de nuestro Ayuntamiento, por los relevantes y humanitarios servicios prestados a la benemérita institución.

El «Día de Martí y la Fiesta del Libro», en la Academia de Taquigrafía

En la Academia de Taquigrafía se celebró ayer el acto conmemorativo del «Día de Martí y la Fiesta del Libro».

El Tesorero de la Entidad, don Julio Pérez, exaltó en un interesante trabajo la figura del creador de la Taquigrafía española, don Francisco de Paula Martí. Seguidamente hizo uso de la palabra el destacado escritor y publicista don José Tarín-Iglesias, quien desarrolló el tema «Milá y Fontanals en el renacimiento de nuestras letras».

Comenzó refiriéndose a la influencia que ejerció la generación de Milá y Fontanals en la cultura de su tiempo, afirmando que conjuntamente con Balmes fueron los dos únicos españoles que se asomaron con sus teorías al exterior. Glosó la personalidad de Milá como provenzalista, así como su actuación al frente de su cátedra en la universidad barcelonesa, en la que tuvo como alumno predilecto al ilustre polígrafo Menéndez y Pelayo. Terminó hablando de la destacada intervención del catedrático villafranqués en la restauración de los Juegos Florales, verdadero inicio del renacimiento de las letras catalanas en la segunda mitad del pasado siglo.

La magnífica peroración del señor Tarín fué seguida con gran interés por el numeroso público que llenaba el salón de actos, premiando con una larga ovación las palabras del orador.

INAUGURACION DE UN NUEVO ESTABLECIMIENTO EN LA AVENIDA DE LA LUZ

Siguiendo el plan previsto para un digno remozamiento de la céntrica Avenida de la Luz, ha quedado inaugurado al público el nuevo Bar «Café Café» en cuya construcción ha imperado un gusto exquisito. Al acto, celebrado el pasado sábado, asistió el ilustre don Manuel Torras Ventosa, Concejal Delegado del Distrito; don Jaime Sabaté Quixal, Director del Certamen Avenida de la Luz, así como distinguidos industriales de la misma y representaciones de la Prensa y Radio locales. Los propietarios del nuevo establecimiento, que fué bendecido por el reverendo Padre Pablo, de la Orden Mercedaria, ofrecieron a los invitados las primicias de los varios exquisitos servicios de consumiciones a que se dedicará el nuevo establecimiento.

Por su parte, el señor Torras Ventosa, Concejal Delegado, aprovechó la coyuntura para visitar la totalidad de los establecimientos y dependencias de Avenida de la Luz, constatando la imperiosa necesidad en que se halla la misma para que le sean resueltos los diversos problemas de filtraciones de agua que, procedentes del solar de la calle Pelayo y de la misma calle vienen á perjudicar las instalaciones del original y luminoso recinto. Constató además el señor Torras la necesidad en que se halla Avenida de la Luz para que se proceda a una nueva pavimentación del recinto

Homenaje de los taxistas a su Presidente, don Luciano Ortega

El sábado por la noche se celebró, en el Hotel Oriente, un banquete-homenaje al Presidente de la Cooperativa de Taxistas, don Luciano Ortega Cartas.

Al acto asistieron más de 200 comensales.

En la presidencia, junto con el señor Ortega y el Delegado provincial de Sindicatos, señor Sanz Catalá; el Teniente de Alcalde señor Pena Cardenal y el Concejal señor Granieri, en representación del Teniente de Alcalde de Transportes, señor Rosal, figuraban jerarquías sindicales, de Barcelona unas y venidas expresamente de Madrid y Baleares, otras.

Se leyeron adhesiones y se pronunciaron discursos de exaltación de los méritos que concurren en el señor Ortega, para el que se propuso que, por conducto regular y respetuoso, se pida la Medalla del Trabajo.

El Delegado provincial de Sindicatos, señor Sanz Catalá, puso de relieve la gran labor del señor Ortega, que le coloca —dijo— en un primer lugar en la Cooperativa y vida sindical de España.

Finalmente habló el señor Ortega, muy sentidamente, para expresar su gratitud a cuantos han colaborado en la obra llevada a término, y a todos los presentes.

Por nuestra parte, abundando en la misma, diremos que la industria del taxi en Barcelona cuenta hoy con 3,500 coches en servicio alterno, clasificados por letras, y que paulatinamente van siendo renovados, poniéndose a disposición del público vehículos más cómodos y elegantes.

Visita al Pueblo Español y a la Colección Cervantina

Los albergados de la Casa Provincial de Caridad y los del Colegio de la Sagrada Familia realizaron ayer, acompañados de sus respectivos profesores, una visita al Pueblo Español de Montjuich. En este recinto dedicaron, asimismo, gracias a las atenciones del Teniente de Alcalde Delegado de Cultura, señor Maluquer, y a los del Diputado Ponente igualmente de Cultura de la Excma. Diputación Provincial, don Juan Sedó Peris-Mencheta, una detenida visita a la colección cervantina recientemente inaugurada.

EL II CENTENARIO DE LA BARCELONETA

Aparición del boletín «Barceloneta»

Ha aparecido el primer número del boletín «Barceloneta», que se publicará mensualmente mientras duren las fiestas del segundo centenario, como portavoz de la Comisión Oficial de las mismas. El primer número, muy bien impreso e ilustrado, reseña los actos ya celebrados, inserta interesantes informaciones y varias notas históricas relativas a la populosa barriada marinera creada por el Marqués de la Mina.

Actos organizados por los alaveses residentes en Barcelona, en honor de su patrón San Prudencio

Para festejar el día del Patrón de Alava, San Prudencio, mañana, martes, día 28, se celebrarán diversos actos organizados por los alaveses residentes en nuestra ciudad.

Por la mañana, a las nueve, se celebrará en la Basílica de Nuestra Señora de la Merced, una misa con plática alusiva y en honor del Santo.

Por la noche, a las nueve y media, en un acreditado restaurante tendrá lugar una cena de confraternidad y a continuación se celebrará un baile por una conocida orquesta, con intermedio de diferentes números de variedades que interpretarán seleccionados artistas.

Los organizadores invitan a todos los alaveses y simpatizantes a concurrir a dichos actos, pudiendo solicitar cuanta información deseen a los teléfonos números 21-98-97, 25-63-64 y 21-57-60.

Inauguración de un Pabellón de Fiestas y Demostraciones en la Gran Terraza de Almacenes Jorba

Mañana, martes, día 28, será bendecido e inaugurado el nuevo Pabellón de los populares Almacenes de la Avenida de la Puerta del Angel.

En sufragio del alma de Benito Mussolini

Ayer, a la una de la tarde, en la iglesia del Sagrado Corazón de Jesús, de la calle de Caspe, se dijo una Misa de piadoso recuerdo en intención de Benito Mussolini, a la que asistieron extraordinario número de personas de la colonia italiana y otras de la ciudad que admiraban y guardan memoria al gran patriota asesinado que ofrendó la vida a su Patria.

Entre los concurrentes vimos muchas y muy distinguidas personalidades de todas las clases sociales de Barcelona.

Asilo Hospital de San Juan de Dios

El Centro Aragonés de Barcelona obsequió ayer a los asilados en este benéfico establecimiento con un magnífico festival, que corrió a cargo, en primer lugar, de su laureado Orfeón Goya, bajo la dirección del Subdirector, don Manuel Andrés Cubells.

Seguidamente, intervinieron los cuadros de jota (canto y baile), cuyos profesores, Conchita Pueyo y Joaquín Sancho, se hallaban al frente de sus bien disciplinadas huestes. Los enfermitos fueron obsequiados, en nombre del Centro Aragonés, por las orfeonistas, cantadoras y bailadoras, con sendas bolsas de dulces, que produjeron la natural alegría entre los niños.

Estuvieron presentes el Presidente del Centro Aragonés, don Antonio Lázaro, y los directivos Vizantany y Murga

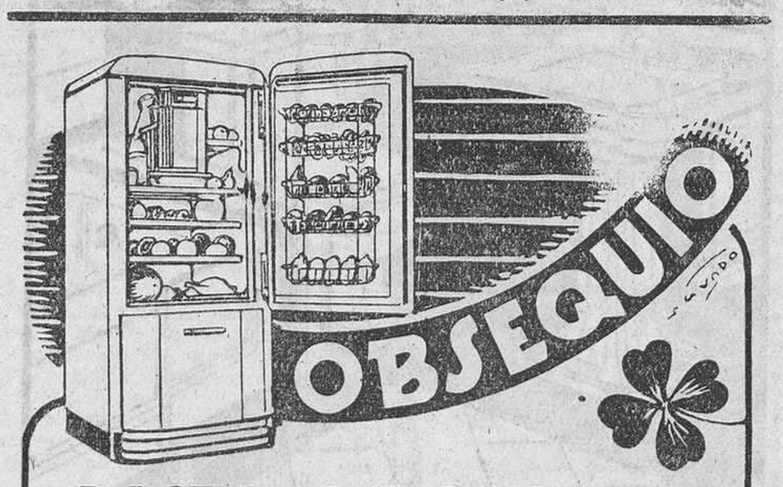

Del 27 de abril al 9 de mayo
que celebramos la tradicional Exposición de Medias, Calcetines y Prendas interiores, obsequiamos a los compradores de estos artículos, cuya compra sea superior a 50 ptas., con un cupón para participar en el sorteo de una nevera eléctrica de la acreditada marca «FRISAN»
Dicho sorteo se celebrará ante el ilustre Notario don José M.ª de Porcioles, en nuestra casa Central: Vía Layetana, 49 y 51, el lunes, 11 de mayo, a las diez de la mañana
¡VISÍTENOS Y PRUEBE FORTUNA!
CASA VILARDELL

Ferrocarril Metropolitano de Barcelona, S. A.
(TRANSVERSAL)
Esta Compañía se complace en anunciar a los señores usuarios de este Ferrocarril y público en general que, a partir del viernes, día 8 de mayo, será puesta en servicio la nueva estación «NAVAS DE TOLOSA».
Como consecuencia de esta nueva prolongación CLOT-NAVAS DE TOLOSA, han sido establecidos, según O. M. del Ministerio de Obras Públicas de fecha 18 de abril de 1953, las siguientes tarifas de precios de billetes:
PRIMERA. - Billete sencillo para cualquier recorrido entre las estaciones de Santa Eulalia y Navas de Tolosa . . . . . 0'50 ptas.
SEGUNDA. - Billete de ida y vuelta para cualquier trayecto de la línea, expendidos desde las 4.30 hasta las 9 horas (días laborables) . 0'80 ptas.
TERCERA. - Billetes sencillos para el trayecto Marina-Navas de Tolosa o viceversa, o cualquier recorrido intermedio entre estos dos puntos . . . . . 0'30 ptas.
Barcelona, 21 de abril de 1953
LA DIRECCION

Un cuatrienio de fructífera labor en la Diputación Provincial

En el IV aniversario de la toma de posesión del Marqués de Castell-Florite

El 24 de abril de 1949 tomó posesión del cargo de Presidente de la Diputación Provincial de Barcelona don Joaquín Buxó de Abaigar, Marqués de Castell-Florite. Al cumplirse el cuarto aniversario de dicha efemérides, consideramos de justicia evocar ante nuestros lectores la labor realizada por el señor Buxó al frente del importante y prestigioso organismo provincial, al que, desde el primer instante, dedicó su máxima atención. Precisamente fué de manera tan fervorosa y constante que el señor Buxó puso al servicio de nuestra Diputación Provincial sus relevantes cualidades y energías, que, la citada fecha, casi ha coincidido con su reincorporación a las actividades del cargo, de las que hubo necesariamente de apartarse, en estos últimos tiempos, para disfrutar de un merecido reposo que le permitiera rehacer su quebrantada salud, fuertemente resentida de la intensa actividad desarrollada en el estudio y gestión de los asuntos propios de la Corporación y de otras no menos importantes cuestiones —éstas de ámbito nacional—, a las que fué llamado a intervenir el señor Buxó por su reconocida preparación.

Sería apartarnos de nuestro propósito enumerar uno a uno los aspectos de la tarea llevada a cabo, en este cuatrienio, por el Marqués de Castell-Florite, para encauzar y mejorar la marcha de la administración provincial. Aquí se trata, únicamente, de señalar algunos puntos que, como hitos alentadores, marcan etapas alcanzadas, ora en beneficio de unos servicios penosamente atendidos y débilmente dotados, ora consiguiendo restauraciones morales y físicas, tales como el retorno de los Mozos de Escuadra y las obras del Patio de los Naranjos, que ha recuperado su tono y carácter.

Señalemos, seguidamente, la creación del Patronato de la Montaña de Montserrat, la eficaz reforma y modernización de los accesos a la misma, con las importantes obras realizadas en las carreteras provinciales, en las que se ha cuidado su reparación, construído puentes y enlazado nuevas vías de comunicación con núcleos urbanos, aislados o mal comunicados, y la participación de la Diputación en la trascendental mejora de la travesía de Badalona. Todo ello constituye un índice apreciable en el capítulo de obras públicas.

En cuanto a los establecimientos benéficos a cargo de la Corporación, tenemos las ampliaciones de dependencias y servicios llevados a cabo en los mismos, aplicándoles —con recta administración— las aportaciones del Patronato de Apuestas Mutuas Deportivas, correspondientes a esta provincia, y que han permitido, además, subvencionar distintos establecimientos hospitalarios de la misma.

Mención aparte merece la abnegada colaboración de la Presidencia de la Diputación a la iniciativa del incansable Gobernador civil, don Felipe Acedo, encaminada a resolver, de una vez para siempre, el endémico problema del Hospital Clínico, transformado hoy en Hospital Clínico Provincial.

La Diputación se ha caracterizado siempre por tener a su servicio un personal eficiente y, hasta podemos decir, modélico. Así, pues, no es de extrañar señalemos que una preocupación viva y permanente del señor Buxó ha sido perfeccionar la situación económica de los funcionarios de la misma, así como de los organismos que de ella dependen. A todos ellos —gracias a los desvelos del Marqués de Castell-Florite— ha sido posible proporcionar el abono de cuatro pagas extraordinarias y, asimismo, conseguir percibieran un complemento de haberes.

En el aspecto cultural son, también, infinitas las realizaciones llevadas a cabo en este cuatrienio. Unas, en plan de perfeccionamiento, y otras como ampliación de funciones. En este periodo hemos visto, además, la creación de la magnífica revista San Jorge, dedicada a la divulgación de la obra de la Corporación y de sus Instituciones —revista, por cierto, pulcramente impresa en la Imprenta-Escuela de la Casa Provincial de Caridad—; la inauguración de nuevas dependencias en el Museo Romántico de Sitges y la ampliación de los premios anuales que se conceden el día del Patrón, San Jorge.

Recuperada por la Diputación la función recaudatoria de las Contribuciones del Estado, el servicio, no obstante su importancia, y a pesar de su perfecto funcionamiento, resultaba oneroso. Iniciadas acertadas gestiones —que se llevaron a cabo con tesonera insistencia—, lo que ya se iba haciendo insostenible para la Corporación, se ha convertido en un servicio productivo y en estimable refuerzo para la Hacienda provincial.

La faceta que acabamos de exponer nos lleva de la mano a poner de relieve el interés que, en todo momento, ha demostrado el Marqués de Castell-Florite para obtener del Estado una sustantiva mejora de las haciendas locales y provinciales. Reciente está el haber logrado para la Diputación los recargos extraordinarios del 5 por 100 sobre la Contribución territorial, urbana e industrial y sobre la cuota de la partida de Utilidades de la Tarifa 3.ª, todo ello destinado a subvenir las necesidades de la Corporación, especialmente en sus aspectos cultural y benéfico.

También merece descollarse el impulso dado a la obra de Cooperación Municipal, estableciendo prestaciones pecuniarias y de servicios y creando premios para estímulo de los Municipios.

Finalmente, hemos de hacer resaltar —aparte sus intervenciones en la Mancomunidad de Diputaciones— la valiosa aportación del señor Buxó, como miembro de la Comisión Interministerial a la reforma de la Ley de Administración Local y para la que, dada su reconocida y sólida preparación y excepcional conocimiento de los asuntos que iban a ser objeto de estudio y resolución, fué designado para presidir la Comisión que redactó el Reglamento sobre Hacienda Municipal, colaborando intensa y eficazmente en el proyecto y estudio de las soluciones para una nueva reglamentación de las Haciendas locales.

HOJA DEL LUNES registra con complacencia el aniversario que ha dado motivo a este somero balance de una actividad tan fructífera como ejemplar; y celebra que el definitivo restablecimiento del Excmo. Sr. Marqués de Castell-Florite permita a éste seguir, con nuevos bríos, por la senda emprendida, con la seguridad de merecer la gratitud de Barcelona, de España y de su invicto Caudillo Franco.

BODAS - BANQUETES - PRIMERAS COMUNIONES
FIESTAS FAMILIARES
SALONES
HOTEL ORIENTE
Reserven fecha con antelación

SEÑORIAL S/L
RONDA SAN PEDRO, 9
SASTRERIA CAMISERIA
RECIBIDAS LAS NOVEDADES EN ARTICULOS PARA TRAJES DE PRIMAVERA Y VERANO Y UN SELECTO SURTIDO EN CAMISAS
INFORMESE DE NUESTROS PRECIOS

Ministerio de Educación, Cultura y Deporte

Distinción a don José M.ª Puig y Roig, Presidente de «La Alianza»

En el Salón de Actos de la Quinta de Salud «La Alianza» se efectuó ayer, domingo, la imposición de la Medalla de Oro de la Institución al Presidente de la Entidad don José María Puig y Roig.

Hizo la ofrenda el Vicepresidente 1.º, don Miguel Gavín, enumerando los méritos del señor Puig en gracia a la eficaz labor desarrollada a través de sus años de actuación, especialmente desde su actual cargo de Presidente.

Don Ramón Pañella, Presidente de la Agrupación Mutua del Comercio y de la Industria; don Leopoldo Panizo, Director del Montepío Nacional de la Alimentación, y don Francisco Catalá, Delegado Adjunto de Trabajo, dedicaron vibrantes frases de elogio al esforzado adalid de la Quinta de Salud «La Alianza», que tanto ha laborado por ella y para las mutualidades, que culminaron con las pronunciadas en el mismo sentido de afecto y camaradería por don Joaquín Cunillera, quien impuso la Medalla al señor Puig y Roig en medio de una gran ovación

El señor Puig y Roig, visiblemente emocionado, agradeció las frases de encomio que le habían dedicado e hizo resaltar que consideraba inmerecido el honor que se le confiere con la imposición de esta preciada Medalla, ya que muy poco fructífera hubiese sido su labor si no hubiese contado con la ayuda de todos.

EL PUERTO

Esta mañana ha entrado en el puerto, procedente de Mahón, el vapor correo «Ciudad de Mahón», con 74 pasajeros, correspondencia y carga general.

Procedente de La Spezzia, ha arribado el buque finlandés «Niclarholm», en lastre. Algunos veleros de pequeño tonelaje han cerrado el escaso movimiento marítimo de la jornada.

El vapor correo de Palma de Mallorca «Rey Jaime I» suspendió su salida del puerto de Palma, debido a una avería surgida a última hora, que le ha obligado a demorar veinticuatro horas su partida. Para esta mañana se espera su arribo a este puerto.

5.000,000 DE HEMATÍES

La sangre está formada por un líquido que lleva en suspensión unos corpúsculos llamados hematíes o glóbulos rojos, y su número por milímetro cúbico de sangre normal se eleva a 5.000.000 en el hombre y a 4.500.000 en la mujer. La disminución de estas cifras normales debilita el color rojo de la sangre y da lugar a una enfermedad llamada anemia, que se caracteriza por la palidez del rostro, el aspecto enfermizo, los vahidos y la debilidad en todas sus manifestaciones. Recomiendan los médicos en este caso el Fosfo-Glico-Kola-Doménech, que tonifica el organismo y combate la anemia. (C. S. núm. 131).

BANCO CENTRAL

SUCURSAL DE BARCELONA

CONCURSO-OPOSICION

Se convoca para 50 plazas de AUXILIARES masculinos, de edad de 16 a 25 años, y 25 plazas de BOTONES, de edad de 14 a 18 años, ambos inclusive, con los sueldos y demás emolumentos aprobados por la vigente Reglamentación Nacional de Trabajo en la Banca Privada; cuyas solicitudes se admitirán hasta el día 8 de mayo próximo.

Las condiciones de la convocatoria quedan expuestas, desde esta fecha, en la Sección de Personal (plaza de Cataluña, 23), donde deberán ser consultadas por los propios interesados.

CULTURALES

CONFERENCIA DE GUAL VILLALBI

Para pasado mañana, miércoles, está anunciada una conferencia del profesor Gual Villalbí sobre el tema «Corrupción y ética del régimen tributario», que forma parte del ciclo que, sobre la función social de la riqueza, ha organizado la Asociación Católica de Dirigentes de la Industria.

El acto, que será público, tendrá lugar en el salón de actos del Fomento del Trabajo Nacional, a las siete y cuarto de la tarde.

Facultad de Filosofía y Letras. — Hoy, lunes continuarán las actividades del curso con la conferencia que al estudio de la «Pintura gótica del siglo XV», dedicará don Agustín Durán y Sanpere, Director del Archivo Histórico de la Ciudad.

Instituto Médico-Farmacéutico. — Hoy, a las 22.30, el doctor don Juan Solsona Conillera disertará sobre el tema «Hepatitis aguda viral. Consideraciones a propósito de nuestros primeros 600 casos observados».

Asociación de la Prensa. — El próximo miércoles, día 29, a las 19.30, octavo número de *Musa*, revista oral de la poesía, correspondiente al presente curso, con la intervención de los poetas José Granger, José Espar, Arturo J. Palau Ximenes y Rafael Pou de Foxá. El acto será público.

Instituto Italiano. — Mañana, a las 19.15, Susana March leerá algunos fragmentos de su libro *Tristeza*.

DE INTERES PARA LAS EMPRESAS

Los recibos individuales justificativos del **PAGO DE SALARIOS** que, según dispone la O. de 11-4-53, substituirán los libros de salarios y haberes, se hallan a la venta en

EDITORIAL JURIS, S. L.

Rambla de Cataluña, 31 - Teléfono 21 22 34 - BARCELONA

TURISMO

Puente aéreo entre Barcelona y Mallorca

Quinientas personas viajan diariamente en los dos sentidos, por lo que no es exagerado calificar de verdadero puente aéreo el intenso servicio establecido por la Iberia entre Barcelona y Palma, en el que se emplean aparatos Brístol, que se distinguen por su capacidad — 42 pasajeros — y sus condiciones de estabilidad y comodidades que permiten un viaje capaz de complacer al más exigente.

Son detalles que pudimos comprobar en una reciente excursión, en compañía del Delegado de la Iberia, en Barcelona, don Alvaro Fernández Matamoros, quien se desvivió para hacer placentero el viaje y la estancia en Mallorca de cuantos componían la expedición. La cordialidad de los nativos de Mallorca no es necesario ponderarla ya que es mundialmente conocida. Destaquemos, no obstante, la cariñosa acogida recibida por parte del jefe del aeropuerto de Son Bonet, Teniente Coronel don Amaro Gómez, el Delegado de Iberia en las islas, don Mariano Roldán y el Director de la Agencia Meliá, en Palma, señor Daviu, quien organizó un breve recorrido por la isla e hizo cuanto estuvo en su mano para confirmarnos la agradable impresión que recibe todo el que visita la isla, tanto por sus bellezas naturales como por las modernas instalaciones con que estas se han complementado para convertir aquellos parajes en un verdadero paraíso del turista.

ANUNCIOS OFICIALES

DELEGACION PROVINCIAL DE ABASTECIMIENTOS Y TRANSPORTES

Subasta

Se hace público que, mañana, martes, día 28 de abril, a las once horas, se subastará, en los locales de la calle París, 181, bajos, de esta ciudad, diverso mobiliario y utillaje de Oficina, que, propiedad de la Delegación de Abastecimientos y Transportes, de esta capital se adjudicará al mejor postor.

COMPAÑIA GENERAL DE TABACOS DE FILIPINAS

Juntas generales ordinaria y extraordinaria

De conformidad con lo dispuesto en los artículos 26 a 34 de los Estatutos y 53 y 54 de la Ley de 17 de julio de 1951, se cita en primera convocatoria a los señores accionistas a Junta general ordinaria, que se celebrará en Barcelona, en el domicilio social, rambla de los Estudios, n.º 1, pral., el día 20 de mayo, a las doce horas, y en segunda convocatoria, para el caso de no poder celebrarse en primera, el día 21 de mayo, también a las doce horas, para someter a su deliberación la siguiente orden del día:

1.º Lectura y aprobación, si procede, de la Memoria, balance y cuenta de pérdidas y ganancias, correspondiente al ejercicio de 1952.

2.º Aprobación de la gestión del Consejo, Dirección y Administración General en Filipinas.

3.º Aprobación de la aplicación del beneficio.

4.º Reelección de los Consejeros a quienes estatutariamente les corresponda cesar en su cargo.

5.º Nombramiento de señores accionistas Censores de Cuentas.

Al propio tiempo, se convoca a Junta general extraordinaria, que se celebrará el día 18 de mayo, a las doce, en primera convocatoria, y en segunda convocatoria, si no se reúne el quórum exigido por la ley, el día 20 de mayo, a las trece horas, para deliberar y acordar:

1.º Sobre modificación de los artículos de los Estatutos sociales que la Junta considere necesario para adaptarlos a la Ley sobre Régimen Jurídico de las Sociedades Anónimas.

Los artículos cuya modificación propone el Consejo son los siguientes: 1.º, 2.º, 4.º, 5.º, 7.º, 9.º, 10.º, 11.º, 12.º 13.º, 14.º 15.º, 16,º, 17.º, 19.º, 22.º a 41.º

Los restantes artículos de los Estatutos conservarán su actual redacción.

2.º Delegar en el Consejo de Administración la facultad de aumentar el capital social en una o varias veces y hasta un límite de treinta y siete millones y medio de pesetas, sin previa consulta a la Junta General, y en la oportunidad que el Consejo de Administración decida, y dentro de un plazo de cinco años, a contar desde la fecha en que se acuerde modificar los Estatutos sociales, adaptándolos a la Ley de 17-7-51, siempre y cuando el Consejo de Administración considere conveniente usar de la facultad que por la adopción del presente acuerdo se le encomendara.

3.º Ratificación del acuerdo del Consejo de 21 de abril de 1953, relativo a la puesta en circulación de Acciones en cartera, con cargo a los Fondos de Reserva.

4.º Aprobación de la propuesta del Consejo, de conformidad con lo que dispone la Ley, del nombramiento de dos señores accionistas Interventores para la aprobación de las actas de estas Juntas, dentro de los plazos señalados por aquélla.

Para asistir a ambas Juntas se necesita acreditar la posesión y depósito de cincuenta Acciones, como mínimo, propias y delegadas, pudiendo depositarse las Acciones en algún de los establecimientos siguientes:

En Barcelona: En el domicilio social.

En Madrid: En el Banco Español de Crédito, Alcalá, n.º 14.

En Bilbao: En el Banco de Vizcaya.

En París: Banque de l'Union Parisienne, 6 y 8 Boulevard Haussman; Banco Español en París, 16 rue de la Chausse d'Antin y Credit Lyonnais, 19 Boulevard des Italiens.

Se admitirán depósitos, a los efectos de concurrir a la Junta general extraordinaria, hasta el día 13, a las doce horas, y para la ordinaria, hasta el 15 a las misma hora, siendo válidas las papeletas libradas para asistir a la Junta general extraordinaria en primera convocatoria, para la que se celebrare en segunda, caso de no poder celebrarse aquélla en primera.

A todas las Acciones, tanto presentes como representadas, que acudan a la Junta general extraordinaria, se les abonará cinco pesetas por título, en concepto de indemnización por gastos de desplazamiento.

Caso de que no se presentara dentro del plazo legal suficiente número de Acciones para poder celebrar las Juntas en primera convocatoria se hará saber a los señores accionistas, mediante anuncios que se publicarán en *La Vanguardia Española*, de Barcelona, y *A B C*, de Madrid, del día 14 de mayo, con objeto de evitarles las molestias de su desplazamiento al local de la reunión.

Teniendo en cuenta que con arreglo al artículo 64 de la Ley debe confeccionarse antes de entrar en el orden del día una lista de asistentes, se advierte a los señores accionistas que el acceso al local se cerrará quince minutos antes de la hora señalada para la celebración de las Juntas.

Barcelona, 23 de abril de 1953.—El Secretario general, Gonzalo de la T. de Trassierra.

los aparatos de saneamiento "Roca" cumplen su servicio

PULCRITUD y DURACIÓN son las ideas que unen a aparatos destinados a tan diversa función.

En la cocina, precisan estas cualidades los fregaderos, en donde se manipulan nuestros alimentos y los utensilios de cocina.

En el baño los requieren los lavabos, inodoros, bidés, bañeras, etc., para poder ofrecer un eficiente servicio higiénico.

La PORCELANA VITRIFICADA "Roca" es el único material cerámico que garantiza tales cualidades por ser INCUARTEABLE, IMPOROSO, INRAYABLE e INATACABLE.

Le conviene, pues, comprobar que los aparatos que adquiere para su hogar llevan la marca "Roca" grabada de un modo imborrable en cada pieza. De esta manera tendrá la seguridad de haber adquirido unos aparatos de la máxima calidad y los más prácticos en su servicio.

COMPAÑIA ROCA-RADIADORES

MADRID — EXPOSICIÓN: ALCALÁ, 61
GAVÁ (Barcelona)
BARCELONA — EXPOSICIÓN: P.º DE GRACIA, 28

ORGANIZACION EN TODA ESPAÑA

ASAMBLEA DE LA MUTUA GENERAL DE PENSIONES

Esta Mutua, domiciliada en Barcelona (ronda de San Pedro, n.º 4, 1.º, 2.ª), celebró el día 22 del próximo pasado mes de marzo, su Asamblea anual, bajo la presidencia de don Manuel Ribé Labarta.

Se aprobaron la Memoria y Estado de Cuentas del pasado ejercicio, y seguidamente fueron reelegidos los señores directivos que reglamentariamente cesaban, en atención a la positiva labor desarrollada por los mismos.

Los datos que figuran en el Estado de Cuentas aprobado indican que durante el año 1952 se pagaron:

538,000 ptas. por indemnizaciones de defunción;
51,306 ptas. por subsidios de invalidez, y
1.340,696 ptas. por pensiones de vejez.

La Asamblea renovó su adhesión a la Junta Directiva, y seguidamente el señor Presidente dió por terminada la reunión.

Ministerio de Educación, Cultura y Deporte

REGIONALES

BADALONA

Primera Asamblea Comarcal de F.E.T. y de las J.O.N.S.

El sábado, día 25, a las cuatro de la tarde, llegaron al local de la Jefatura Comarcal de Badalona las Jerarquías provinciales que debían presidir la reunión de la Asamblea; a su llegada fueron recibidos por el Jefe comarcal, camarada Maristany, y gran número de mandos y camaradas de aquella comarca. Seguidamente pasaron al salón de actos, donde se procedió a la lectura del reglamento, constituyéndose seguidamente la mesa presidencial, que la componían el Subjefe provincial del Movimiento, camarada José Solano Latorre, en representación del Jefe provincial; el camarada Maristany, Jefe comarcal de Badalona, y el Secretario de las Asambleas, Inspector provincial del Movimiento, camarada José María C. de Sobregrau. La Comisión Permanente quedó constituída por los camaradas José Fernández Ramírez, Delegado provincial de la Vieja Guardia; José Sanz Catalán, Delegado provincial de Sindicatos; María Rosa Barnola, Secretaria provincial de la Sección Femenina; Eugenio Fuentes Martín, Delegado provincial de Educación Nacional; Francisco Farreras, Jefe provincial de Seminarios; Andrés Subirats, Secretario provincial de ex Combatientes; Abelardo del Río, Lugarteniente accidental de la Guardia de Franco; López de Miguel, Delegado accidental del Frente de Juventudes; Inspector de Administración, camarada Vilanova, y los Inspectores del Movimiento, camaradas Vicente Lupo Lupo, José María Vilaregut, Pedro Salvat y Javier de Olozábal.

A continuación se constituyeron las Comisiones de Trabajo, presididas por los camaradas de la Comisión Permanente y formadas por los siguientes camaradas: Tema I: Ponente, Ildefonso Cebriano. Tema II: Ponente, Luis M.ª Oms. Tema III: Ponentes: Luis M.ª Oms, Constantino Recasens y Blas Bascuñana. Tema IV: Ponente, Juan Domingo. Tema V: Ponentes: Francisco Alsina y Francisco Font. Tema VI: Ponente, Pedro Parés. Tema VII: Ponente, José Garriga. Tema VIII: Ponentes Jacinto Duño y Nuria Forcadas. Tema IX: Ponente, Antonio Cuatrecasas. Tema X: Ponente, Esteban Sánchez.

Constituídas las Comisiones de Trabajo se reunieron, por separado, para estudiar las Ponencias y someterlas a debate.

Los Plenos

A las siete de la tarde se convocó la reunión del Pleno de la Asamblea, pasándose a la exposición de las ponencias y sus conclusiones para ser sometidas a enmienda y aprobación del Pleno. A las nueve y media de la noche habían sido discutidos, y finalmente aprobados, los temas X, VII, VIII, IX y I, suspendiéndose la sesión del Pleno hasta la mañana siguiente.

Las tareas del domingo

El domingo, día 26, a las nueve de la mañana, las Jerarquías provinciales y locales, acompañados de los mandos y camaradas, asistieron a la misa que para los asambleistas se celebró en la Iglesia Parroquial de Santa María; terminada la misma, se verificó una ofrenda de coronas en la Cruz de los Caídos.

A las diez se reanudaron las deliberaciones del Pleno, que fueron muy debatidas por los camaradas asistentes, que demostraron, una vez más, la inquietud y el interés que en las comarcas se siente por los problemas que, de un modo directo, atañen a la Falange. Terminada la labor, y aprobados la totalidad de los temas presentados, se procedió al acto de clausura, en el que hizo uso de la palabra el camarada Maristany, para agradecer la colaboración de todos los camaradas de la comarca, que con tanto interés habían participado en la misma, y pedir al mando fuese elevado un telegrama al Ministro Secretario General del Movimiento y otro al Caudillo y Jefe Nacional de la Falange, expresando la adhesión de la Falange de Badalona.

Finalmente, el Subjefe provincial pronunció expresivas palabras, glosando la finalidad de las Asambleas Comarcales y transmitiendo a los asambleístas el saludo del Jefe Provincial del Movimiento.

Terminado el acto, se entonó el **Cara al sol**, dando los gritos de ritual el camarada Solano, y siendo contestados por todos los asistentes.

Concluídas las tareas de la Asamblea, la Jefatura Comarcal de Badalona ofreció a los Mandos y Jerarquías provinciales, y a todos los camaradas que habían tomado parte en las deliberaciones de la Asamblea, un vino español, que fué servido en los mismos locales de la Jefatura.

MONTSERRAT

Comienzan los actos de la fiesta patronal del Monasterio

Real Monasterio de Montserrat, 26. — Con gran afluencia de peregrinos procedentes de toda la región comenzaron, en la jornada de hoy, los actos religiosos en honor de Nuestra Señora de Montserrat, con ocasión de la fiesta patronal de este Monasterio.

A las cinco y media de la tarde se celebró, en la Basílica, rebosante de fieles, el Rosario cantado, siguiendo vísperas solemnes por el Abad mitrado, después de las cuales se ha interpretado la *Salve montserratina*, de Victoria, y el motete *Regina coeli*, del propio autor.

A las nueve y media ha comenzado la tradicional «Vela nocturna a Santa María», piadosa costumbre restablecida en 1947, que tan grata fué para los peregrinos de la antigüedad. En el curso de la «vela», los representantes de las comarcas catalanas y de todas las entidades y corporaciones, que tienen ofrendadas lámparas votivas a la «Moreneta», han presentado la ofrenda simbólica del aceite que debe mantener aquéllas encendidas durante todo el año. Como término de la piadosa «vela», el Abad mitrado ha oficiado, a medianoche, un solemne pontifical, en el que se ha distribuído la Sagrada Comunión a los fieles.

El programa oficial de cultos para mañana, lunes, es el siguiente: A las diez y media, gran Misa de pontifical, por el eminentísimo Cardenal Arzobispo de Tarragona, Monseñor Arriba Castro. La capilla polifónica interpretará la Misa *Cum Jubilo*, del Padre Anselmo Ferrer, y el Credo de la *Misa del Papa Marcelo*, de Palestrina, y, en el ofertorio, el motete *Nigra sum*, de Victoria. Después se formará la procesión, que seguirá las plazas del Santuario.

Tarde, a las seis y diez, Rosario cantado, y a las siete menos cuarto, vísperas solemnes, oficiadas por el Abad mitrado. — *Cifra*.

GERONA

III Concurso Provincial de Albañilería

Gerona, 26. — Esta mañana, a las ocho, en el final del paseo lateral de la Dehesa, se celebró el III Concurso Provincial de Albañilería, que, como en años anteriores, ha organizado el Sindicato Provincial de la Construcción Vidrio y Cerámica.

Se presentaron, para optar a los premios, diecinueve parejas, de las cuales catorce procedían de Gerona, y las cinco restantes de otras ciudades de la provincia. Durante toda la mañana, y mientras los equipos se dedicaban a la construcción del supuesto que se les había señalado, desfilaron por dicho lugar extraordinario número de personas, que seguían las incidencias del concurso.

A las doce del mediodía se dió por terminada la prueba, y a dicha hora se hallaban presentes en aquel lugar el Gobernador civil y Jefe provincial del Movimiento, don Luis Mazo Mendo; el Delegado provincial sindical, señor Pedreira de la Maza; representaciones del Ayuntamiento y de la Diputación Provincial y jerarquías diversas.

Después de examinados los trabajos llevador a cabo por los concursantes, se acordó conceder el primer premio, consistente en mil pesetas y una copa, donada por el Delegado provincial de Sindicatos, a la pareja formada por el albañil don José Arijón Albert y el ayudante don Antonio Castro Girona, ambos de la ciudad de Gerona. Asimismo, fueron adjudicados otros premios, en número de once, consistentes en cantidades en metálico.

El Gobernador civil hizo entrega a la pareja ganadora del premio, y con dicha ocasión pronunció un breve parlamento.

La pareja ganadora en este concurso provincial participará, junto con las de las otras provincias españolas, en el Congreso Nacional de Albañilería que se celebrará próximamente en Madrid. — *Cifra*.

Llueve intensamente

Gerona, 26. — El día amaneció hoy nublado, y a las tres de la tarde empezó a llover con bastante intensidad, continuando así todo el día y entrada la noche. — *Cifra*.

TARRAGONA

Las excavaciones en el Anfiteatro Romano

Tarragona, 26. — Continúa con entusiasmo creciente la aportación ciudadana a las obras de excavación en el Anfiteatro Romano.

La Escuela del Trabajo ha suscrito tres jornales de peón, y numerosos tarraconenses, entre los que se encuentran las personalidades más representativas de la capital, se han comprometido a satisfacer por sí mismos otros jornales de peón, siendo hasta el presente cuarenta y tres los jornales que serán atendidos mediante la aportación particular.

La Farmacia ha ofrecido un botiquín sanitario por si se registrase cualquier accidente de trabajo, y varias personas han puesto a disposición de la «brigada intelectual» sus camiones para el transporte de las tierras que se extraen de las tierras que se extraen de las excavaciones. — *Cifra*.

Conferencia de Octavio Saltor sobre Verdaguer

Tarragona, 26. — El eminente crítico y escritor don Octavio Saltor ha pronunciado, en los salones de la Diputación Provincial, una interesantísima conferencia sobre el tema «La vera efigie de Verdaguer», calificando a *La Atlántida* y *Canigó* como las dos obras cumbres de la producción verdagueriana, manifestando que han quedado incorporadas a las letras universales como dos de las grandes epopeyas de la época moderna. —

Reunión del Tribunal de Cortes de Andorra

Seo de Urgel, 26. — Mañana se reunirá, con el ritual de costumbre, en Andorra la Vieja, capital del Principado, el Tribunal de Cortes de Andorra, bajo la presidencia del Juez de Apelaciones, don José M.ª de Porcioles, Notario de Barcelona, y de los vegueres español y francés señores Sansa y Menan, respectivamente.

Las sesiones durarán una semana y en ellas se tratarán diversas cuestiones de orden penal y otras de carácter administrativo.—*Cifra*.

"BICARBONATO SODICO A LA MENTA RUEDA"
Muy agradable - Sabor dulce, aroma de menta - Pruébelo
Caja, 2.85 ptas.; Caja grande, 5.05 ptas. Venta en Farmacias. - R. S. 18002

SOBRE LAS RUINAS DEL INVIERNO

Nuestro organismo, tras la vida confinada y sedentaria del invierno, parece una ruína en la que gorgean los pájaros... Ayudemos a la naturaleza con "Sal de Fruta" ENO para restablecer la normalidad fisiológica. Sólo así, sobre nuestra propia ruína, florecerá la Primavera.

"SAL DE FRUTA" ENO
MARCAS REGISTRADAS
ENERGETICA Y ESTIMULANTE
LABORATORIO FEDERICO BONET, S. A.

Para PRIMAVERA
Selectas novedades en SEDAS Y LANAS para sus vestidos de temporada.

El extenso surtido en lanas para vestidos, trajes chaqueta y abrigos y la estupenda colección de sedas lisas y estampadas que presentamos, es para Ud., Señora, motivo de orientación y facilitará el que pueda elegir a su gusto entre una gran variedad de artículos y dibujos de de la más reciente novedad.

PARA PRIMERA COMUNIÓN
Vestidos, coronas, velos, pendientes, limosneros, juegos interiores, trajes, bandas, lazos, cordones, calzado, devocionarios, medallas, cruces, rosarios, recordatorios, estampas, relojes pulsera, guantes, camisas, corbatas y demás complementos para dicha solemnidad.

ALMACENES JORBA
Visiten la Gran Terraza (Jardín de los Niños)

Hamburgo, Frankfort, París, Madrid, Lisboa, Barranquilla y Bogotá.
Enlaces inmediatos para Venezuela, Ecuador, Panamá, Costa Rica y todo América Central y del Sur.

AVIANCA
LA EMPRESA DE AVIACION MAS ANTIGUA DE AMERICA
Consulte a su Agencia de Viajes o bien a:
PAN AMERICAN AIRWAYS
E. DURAN E HIJOS, S. A.
Pl. de las Cortes, 4-MADRID
Mallorca, 250-BARCELONA

Ministerio de Educación, Cultura y Deporte

ECONOMIA Y FINANZAS

«Revista Financiera del Banco de Vizcaya»

El Banco de Vizcaya ha dedicado el número 78 de su Revista Financiera a las provincias de Alicante y Murcia, constituyendo el número un libro de unas 300 páginas, en el que se estudia, analiza y describe cuanto de interés existe en las dos provincias en los aspectos cultural, turístico, económico, industrial y agrícola.

El volumen, pulcro y magníficamente editado, contiene, asimismo, gran número de artísticas fotografías de los más bellos y típicos lugares de dicha zona mediterránea.

Memoria

El Banco de Santander ha editado la Memoria correspondiente al ejercicio de 1952, por lo que se dió a conocer a sus accionistas las actividades desarrolladas en dicho período y el resultado satisfactorio obtenido.

El problema de la vivienda

La Cámara de la Propiedad ha publicado el escrito relacionado con el problema de la vivienda que los representantes de las Cámaras de la Propiedad Urbana, han elevado al Consejo Superior.

VENTA SENSACIONAL TEJIDOS ALGODON A PRECIOS DE FABRICA

Tela blanca superior	7'90	ptas. metro
Opal 80 cm. ancho	8'90	» »
Rosete crudo, calidad extra	7'90	» »
Tela sábana blanca, 145 cm.	22'90	» »
Popelín para camisas	9'90	» »
Sábana camera confeccionada	49'75	» una

VENTA ESPECIAL DE 5,000 CORTES DE SEDA ESTAMPADA EN TUSOR

SHANTUNG, GLACE, LOS 4 metros, por 99 ptas.

TODO A PRECIOS de FABRICA en ALMACENES CAPITOLIO

INGLES - FRANCES

POR CORRESPONDENCIA (CON DISCOS O SIN DISCOS)

CURSOS FONOBILINGUES CCC Apartado 183 SAN SEBASTIAN

OTRA OPINION: «... Las explicaciones que se dan en sus textos llegan al alumno perfectamente y son fáciles de comprensión.» S. Barroso - Fabié. 25 - SEVILLA

Obsequiamos con un tocadiscos miniatura a los alumnos que carezcan de gramófono

PIDANOS FOLLETO GRATIS

Delegación en BARCELONA: Av. de la Luz, 48.

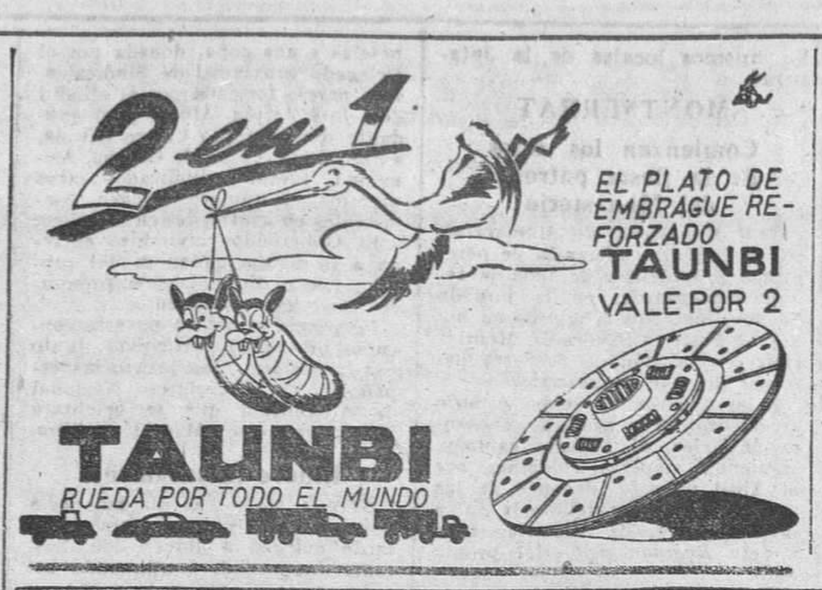

España es así

EL CAMPO, MOTORIZADO

Las fotografías de los periódicos y las imágenes del No-Do han divulgado las entregas que en diversas provincias han hecho los organismos sindicales y laborales de maquinaria agrícola de moderna y útil factura.

La gente de la ciudad, que pierde muchas veces la dimensión entrañable y laboriosa del campo español, tal vez no se haya percatado bien de lo que ese hecho significa.

Pero los labradores saben muy bien que con esas aportaciones, que no son sino el comienzo de otras que se irán efectuando con ritmo creciente, se sientan los jalones de una nueva mejora de la más honda transcendencia para el futuro de nuestra economía nacional.

Porque allí donde sea posible coadyuvar al esfuerzo directo de la mano de obra labriega con el tractor y la máquina, se fija la mirada atenta de nuestro Estado a través de los organismos técnicos o gremiales competentes, para que la gran revolución, que en este caso es renovación gozosa y fecunda, se realice.

La demanda se escucha y es atendida. La aspiración se cumple. Uno de los puntos básicos de la Revolución Nacional-Sindicalista, de la doctrina de la Falange, que hoy es inspiración y norma de nuestra organización política y social, es elevar el nivel de la vida campesina poniendo a contribución cuantos medios sean necesarios, no solo para el mejoramiento de las condiciones de vida de los labradores, sino también para hacer su trabajo menos penoso, más rápido y más eficiente.

Esas máquinas agrícolas, de los más variados modelos, destinadas todas a las faenas propias de la siembra y de la recolección, han desfilado, en una parada triunfal y jubilosa, por las calles de viejas ciudades, para poner después rumbo a los pegujales y a las eras, donde se abre el surco, cae la semilla y se cosecha la espiga, que es símbolo de economía primaria y vital de la Patria.

La voz milenaria y tantas veces quejosa y dolorida con sobradas y penosas razones, la voz sacrificada del agro hispano, ha sido oída por Franco y por su Gobierno, por la Corporación y el Sindicato que, con el Municipio y la Familia, componen el esqueleto firme y sólido de la viva carnación de nuestro Estado. Y al tosco arado romano, substituído donde humanamente se pueda, por la herramienta nueva y potente, arderá un día como leña en la hoguera del campo motorizado de la España campesina, liberada de su atraso y de su martirio.

G. GARCIA FERNANDEZ

Sociedad General de Aguas de Barcelona

EMISIÓN DE OBLIGACIONES 6 POR 100, SERIE F

Esta Sociedad pone en circulación 60,000 Obligaciones al 6 por 100, serie F, amortizables en 50 años, de las 100,000 emitidas mediante escritura de 27 de marzo de 1953.

La operación ha sido asegurada por los Bancos que se indican al pie de este anuncio, que abrirán suscripción pública el día 27 de los corrientes,

AL TIPO DE 96 POR 100 O SEA, 480 PESETAS POR OBLIGACION

libre de gastos para el subscriptor

pagaderas en el acto de formalizar la suscripción, contra entrega de los títulos definitivos.

Las obligaciones llevarán adherido el cupón trimestral de 30 de junio próximo.

Los Bancos se reservan el derecho de declarar cerrada la presente suscripción cuando quede cubierta.

Barcelona, 24 de abril de 1953.

BANCO ESPAÑOL DE CREDITO
BANCO CENTRAL
SOLER Y TORRA' HERMANOS
BANCO GARRIGA NOGUES
BANCA MAS SARDA

6º Concurso HOJAS de AFEITAR IBERIA

En cada estuchito de 10 hojas de afeitar IBERIA, que se expenden en el mercado, encontrarán el boleto con las instrucciones necesarias para participar en este extraordinario concurso. Si no encuentra el boleto en su estuchito, exíjalo a su expendedor.

EL SORTEO SE CELEBRARÁ ANTE EL NOTARIO D. FERNANDO POVEDA, DE BARCELONA, EL MISMO DÍA DEL SORTEO EXTRAORDINARIO DEL MES DE JULIO

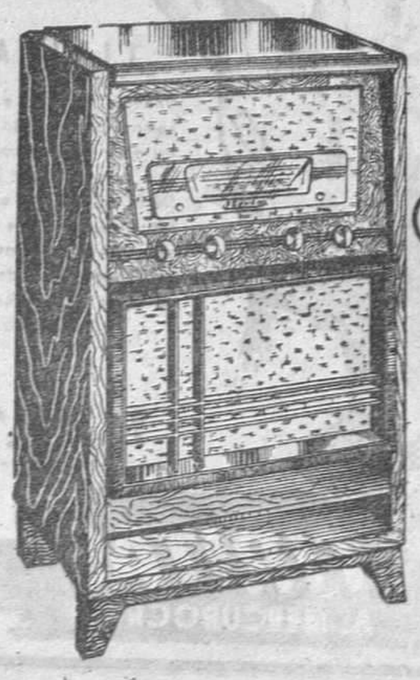

1ER PREMIO SOBERBIA RADIOGRAMOLA Iberia RADIO

TIPO CONSOLETA, ULTIMO MODELO EQUIPADA CON TOCADISCOS DE TRES VELOCIDADES. RECEPTOR SUPERHETERODINO CON ONDA NORMAL Y 4 ENSANCHES DE O C CONTROL REALCE DE NOTAS GRAVES Y AGUDAS CIRCUITO AVANZADO ALTAVOZ ELECTRODINAMICO DE 8" TONALIDAD REAL. ESPACIO PARA DISCOTECA BARNIZADO A MUÑECA, CON CHAPADOS EXÓTICOS ¡UNA JOYA PARA EL HOGAR!

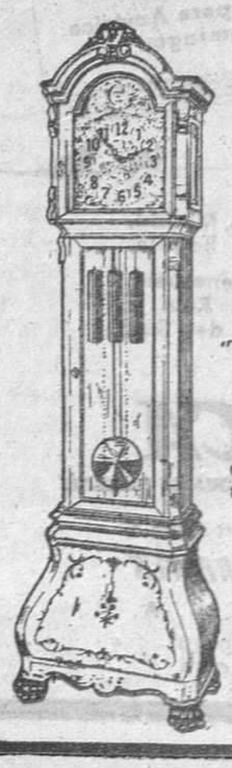

2º PREMIO RELOJ ANTESALA GRAN CARILLON "WESTMINSTER"

ESFERA GRAN RELIEVE 8 DIAS MARCHA

Garantizado por RELOJES PORTUSACH Pasaje San José letra "D" Barcelona

3ER PREMIO COCINA A GAS "BENAVENT" CUATRO FUEGOS SUPERIORES CON HORNO Y CALIENTA PLATOS MODELO 308 ESMALTADA EN BLANCO.

5º PREMIO BATIDORA TURMIX BERRENS

6º PREMIO RELOJ PULSERA Contiberi

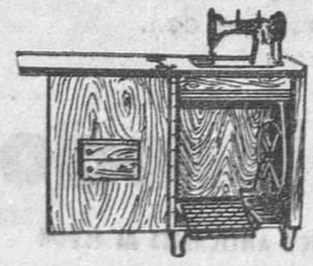

4º PREMIO MAQUINA DE COSER "SIGMA" SECRETER MOD. 100-7

7º AL 18º MAQ FOTOGRAFICA Capta PARA CADA UNO

UN DESPERTADOR "CID" PARA CADA UNO 19º AL 23º

Ministerio de Educación, Cultura y Deporte

ACTIVIDAD DEPORTIVA

XXII CAMPEONATO NACIONAL DE LIGA

RESULTADOS DE AYER

Primera División

Oviedo - Gijón	2—4
Coruña - Málaga	1—0
At. Bilbao - At. Madrid	5—0
Valladolid - Barcelona	0—1
Valencia - Santander	7—1
Español - Zaragoza	3—2
Madrid - R. Sociedad	5—0
Sevilla - Celta	4—2

Clasificación

Barcelona	29	18	4	7	79	41	40
Madrid	29	18	3	8	66	47	39
Valencia	29	15	8	6	64	42	38
Español	29	16	4	9	63	38	36
Sevilla	29	16	2	11	70	56	34
At. Bilbao	29	14	4	11	81	49	32
Oviedo	29	12	5	12	61	58	29
At. Madrid	29	12	4	13	61	69	28
Gijón	29	10	8	11	38	54	28
R. Sociedad	29	9	8	12	52	60	26
Santander	29	11	4	14	44	59	26
Valladolid	29	10	4	15	46	52	24
Coruña	29	9	6	14	48	74	24
Celta	29	9	5	15	52	68	23
Málaga	29	9	2	18	43	67	20
Zaragoza	29	6	5	18	38	72	17

Segunda División

Grupo Norte

Avilés - Caudal	1—0
Lérida - Logroñés	3—2
Csasuna - Salamanca	4—1
Huesca - España Ind.	3—1
Torrelavega - Sabadell	4—3
Tarragona - San Andrés	0—1
Alavés - Baracaldo	2—0
Burgos - Ferrol	3—4

Clasificación

Osasuna	29	16	8	5	59	34	40
Avilés	29	16	5	8	57	39	37
España Ind.	29	15	5	9	62	41	35
Alavés	29	15	3	11	57	48	33
Logroñés	29	13	6	10	52	42	32
Lérida	29	14	4	11	47	35	32
San Andrés	29	13	4	12	49	56	30
Baracaldo	29	11	7	11	53	41	29
Ferrol	29	11	7	11	49	40	29
Caudal	29	11	6	12	43	45	28
Sabadell	29	10	7	12	40	54	27
Tarragona	29	10	5	14	37	55	25
Torrelavega	29	11	3	15	39	56	25
Salamanca	29	10	4	15	40	52	24
Huesca	29	8	6	15	35	47	22
Burgos	29	5	6	18	31	65	16

CINZANO CINZANO

Valladolid, 0 - Barcelona, 1

El gol de Kubala dió la victoria al Barcelona

Valladolid, 26. — El campo de Zorrilla registró el mayor lleno conocido, habiéndose agotado las localidades desde el día anterior. La cantidad de aficionados seguidores del Barcelona ha sido muy grande, y largas caravanas de autocares y coches estuvieron llegando hasta la misma hora del encuentro. De las ciudades limítrofes, los contingentes han sido imponentes. Toda esta expectación se vió bien pronto defraudada por el cariz del encuentro y la mala actuación del Valladolid, ya que es inexplicable que a los ocho días del partido de Madrid, en que actuó de forma brillante, y con un equipo de la categoría del Atlético, aquellas virtudes desaparecieron hoy totalmente. Como equipo fracasó, y solamente en la segunda parte, Coque se esforzó empeñadamente en levantar el encuentro, pero sus esfuerzos fueron inútiles, por la ineptitud de los demás compañeros de línea.

VENDO SOLAR EN HORTA
Por 24,000 ptas. - Tel. 21 25 93

Fracasó Ortega, por falta de decisión y apatía, y solamente se mantuvieron todo el tiempo con dignidad y afán de triunfo Lasala y la línea defensiva. En ésta hay que destacar a Lesmes, que ha hecho un partido asombroso, no solamente por su actuación defensiva, segura y enérgica, sino porque marcando a Kubala ha logrado desbaratar toda la iniciativa y resolución de juego del famoso interior, que ha pasado sin pena ni gloria. A la actuación de los citados jugadores se debe que el Valladolid no haya encajado una goleada de escándalo, que en muchos casos se veía venir. En estas condiciones el Barcelona ha sido superior al Valladolid por juego, por calidad, por iniciativa. Todos sus hombres, en ordenado juego, sereno y eficaz, mantuvieron a su favor el dominio durante los noventa minutos del encuentro. La línea defensiva, con un Biosca pletórico de facultades y colocación, neutralizó, sin agobios, los intentos de la delantera contraria. Jugó segura la línea media, y creó peligros repetidamente la delantera, y, sobre todo, hasta que consiguieron el tanto de la victoria. Luego, aun sin descuidar las ocasiones de llegar a puerta, se ocuparon mucho más que del ataque de la defensiva del gol, que les pone a las puertas de ser campeones.

A los cuatro minutos de juego ya se habían sacado dos córners contra el Valladolid, resultado de dos avances en tromba de los catalanes. El Valladolid, ante la inesperada salida forastera, no encuentra sitio y juega sin orden ni concierto. Solamente Coque, en breves momentos, inclina la situación. El Barcelona domina principalmente en el centro, donde Ortega hace una labor negativa. Basora, Kubala y César imprimen gran velocidad a las jugadas y constantemente tiene que estar en acción la defensa del Valladolid, a la que puede decirse, prácticamente, que las demás líneas le dejaron toda la labor. A los cuarenta minutos se lanza el quinto córner contra el Valladolid. Lo saca Basora, y Kubala, de cabeza, marca el tanto para su equipo.

El segundo tiempo es de iguales características: Buen juego por parte del Barcelona, y la actuación formidable de Lasala y de los tres defensas. También Coque juega con entusiasmo, pero sin la ayuda de los demás, y por añadidura, siempre marcadísimo por dos contrarios. Destaca en este tiempo una parada valerosa de Goicolea a tiro de Moreno, de la que sale lesionado al pegarse brutalmente contra el poste. Hay algunos asomos de juego duro que corta el árbitro. A la mitad de este tiempo, el Valladolid se vino abajo definitivamente, dejando todo el resultado a la actuación de la defensa, única que se sostiene como al principio. El público mostró su desilusión ante el juego practicado por el Valladolid.

Valladolid: Goicolea Matito, Lesmes, Losco, Ortega, Lasala, Cánovas, Coque, Tini, Ricardito y Heriz.

Barcelona: Ramallets, Hanke, Biosca, Seguer, Flotats, Bosch, Basora, César, Kubala, Moreno y Manchón.

Arbitró el señor Asensi, con una actuación muy rígida. — *Alfil.*

CANODROMO PABELLON
Av. José Antonio-Llansá
GRANDES CARRERAS DE GALGOS
Reuniones para la presente semana: Martes, miércoles y jueves, 6 tarde; sábado, 4.30; domingo, mañana, 10.30 y tarde, 4.30.

EL BARCELONA HACIA LA REVALIDA DEL TITULO

Destacaron, ayer, las «goleadas» del Valencia, R. Madrid y Atlético de Bilbao

Español, 3 - Zaragoza, 2

Cuando un partido no tiene trascendencia...

Una de las excelentes intervenciones del guardameta del Zaragoza, Pita, acosado por el ariete españolista, Mauri. (Foto Pérez de Rozas).

¿Se jugaba el Zaragoza la permanencia en Primera División? ¿Disputaba el Español un encuentro decisivo para la consecución del título? Observando simplemente los graderíos y lo que en el terreno de juego sucedía, cualquiera hubiera creído que era así. Porque el campo, a pesar de tratarse de un partido sin trascendencia alguna, y no acompañar precisamente el tiempo, ya que en los comienzos inclusó llovizró, presentaba el aspecto de las grandes solemnidades, e incluso el ambiente parecía cargado de electricidad. Y por lo que respecta al juego, se vió un encuentro disputadísimo, como si de decisivo partido de Copa se tratara, con una dureza iniciada por el Zaragoza, a la que respondió adecuadamente el equipo españolista.

Y, sin embargo, todos sabemos que no era así. El Español quedó ya descartado de la lucha por el título, al que durante tanto tiempo y con tantos merecimientos aspiró, y el Zaragoza, desahuciado ya, sólo encuentros de trámite debe disputar, antes de despedirse — esperamos que por poco tiempo — de la División de Honor.

Sólo en principio el Español, con cierta desgana en la mayoría de sus hombres, y sin excesivo interés la casi totalidad, daba claras y evidentes muestras de que, en efecto, allí nada trascendental se disputaba. Pero después, ante la vivacidad puesta en la lucha por los aragoneses, se contagió de ella y terminó en plan de gran vencedor, recordándonos lo que en este Campeonato ha representado, cosa que, por cierto, no hizo en los comienzos y gran parte del encuentro.

Porque el primer tiempo fué, casi todo él, de dominio zaragocista. Ello fué como consecuencia del buen juego de su línea media, compuesta por Atienza y Samu, que le ganó la partida a un Artigas totalmente desacertado y a un Bolinches algo mejor, pero poco más, que se veían impotentes para frenar las acometidas del equipo visitante, bien aprovechadas por la rapidez y eficacia del ataque. Y, como consecuencia de todo ello, dos goles a uno a favor del equipo visitante. Sorpresa, pues, casi consumada.

En la segunda parte, en cambio, acabó variando la decoración. Y al final, tras el acertado cambio de Tejedor y Artigas, que hizo mejorar el juego de ambos, ya que si Tejedor navegó como extremo, mejoró sobremanera como medio, y Artigas, mal en la media, se reivindicó en el ataque, el Español acabó imponiéndose de forma arrolladora y acabó victorioso. La sorpresa, por tanto, había desaparecido, y aunque con dificultades y escasez de tanteador, el Español acabó llevándose el triunfo que la más pura lógica le atribuía.

Por si fuera poco, dos jugadas desgraciadas le echaron dramatismo al encuentro. Piquín, en un encontronazo fortuito — pese al griterío de cierto sector de público — debió abandonar el terreno de juego, con fractura de clavícula, para no reaparecer. Y Atienza, también en jugada sin intención,

Todos los Sres. Arbitros de Fútbol de 1.ª y 2.ª División, en los Partidos de la Liga, cronometran estos, con cronógrafos "UNIVERSAL" la prestigiosa marca de fama mundial.

SALON CARIBE
Bodas, Banquetes y Bautizos
Puestas de largo
y Fiestas particulares
Pl. Lesseps, n.º 4 - Tel. 37 72 83

LUCHA-PRICE
Viernes, 1 mayo, noche 10.45
MOYAN - BERNAUS
Negro Badu - Echevarría
CAMPO - GUETTIER
G. DE JAGER - LAMBAN
Presentación de
V. OCHOA - HENRI PESSE
El león navarro 1.ª serie francés

NUMEN
Prestigio y Calidad
Ya nuestros antepasados se deleitaban con el exquisito.....
CALISAY
CALISAY

LOS RESTANTES PARTIDOS DE PRIMERA DIVISION

OVIEDO, 2 — GIJON, 4

Oviedo, 26. — El primer tiempo fué de presión local, que a los veinticinco minutos tenía dos tantos a su favor, obra de Salaberry y de Besabe. Poco antes de finalizar la primera parte el Oviedo es castigado con un penalty, que Germán transforma en gol. En el segundo tiempo, los visitantes juegan con gran entusiasmo y la defensa local falla de manera estrepitosa, en especial Argila, lo que supieron aprovechar los gijoneses, que en un cuarto de hora lograron tres tantos, por mediación de Prendes, Medina y Grau. A las órdenes del señor Fomboua, se alinearon:

Oviedo: Argila, Toni, Diestro, Pepe Luis, Gutiérrez, Falín, Mandi, Sara, Areta, Salaberry y Besabe.

Gijón: Sión, Tamayo, Cástulo, Germán Iruretagoyena Molinuco, Grau, Medina Prendes, Ortiz y Narro. — A.

FUTBOL
Campeonato de Liga
Próximo domingo, 27 abril, tarde
ATL. BILBAO BARCELONA
Campo de LAS CORTS

debió ser retirado en una camilla, con un esgince doloroso, en la pierna derecha.

Individualmente, Domingo, en el marco españolista, tuvo una actuación acertadísima, desviando algunos disparos muy peligrosos, pero en cambio fué culpable del segundo gol adversario. La defensa, que comenzó muy mal, se fué afianzando, y el mejor de todos ellos fué Gimeno. Mal, como queda ya dicho, la media. Y en el ataque, poco podemos decir de Piquín, que dejó de jugar a los trece minutos del primer tiempo; mal Tejedor; algo mejor, pero no mucho, Mauri, y Marcet y Arcas — éste el más desganado al comienzo — fueron los mejores y los forjadores, en última instancia, del triunfo blanquiazul.

En el Zaragoza cumplió discretamente Pita bajo los postes; estuvo bien — aunque con mucha dureza — la defensa, en la que destacó el veterano Jugo, seguido de Gonzalvo, mientras no acabó de convencer el joven Cantero; la media, magnífica en el corte y en el servicio y con un juego muy inteligente; y en el ataque, Chaves y Nogueras fueron los mejores; Calo cumplió por entusiasmo, y Tacoronte se mostró marrullero y desacertado, estando discreto Bolta.

Cuidó del arbitraje el señor Marrón. Pero, por lo que respecta al orden, poco se preocupó de ello, pues fué su labor una muestra clara de falta de autoridad, buscándose complicaciones, como aquella inexplicable e inacabable discusión con Domingo. Los equipos se alinearon así:

Español: Domingo, Argilés, Gimeno, Bolinches, Parra, Artigas, Tejedor, Marcet, Mauri, Piquín y Arcas.

Zaragoza: Pita, Jugo, Gonzalvo, Atienza, Cantero, Samu, Calo, Chaves, Bolta Tacoronte y Nogueras.

El primer tiempo, como queda dicho, acabó con ventaja aragonesa por 2 a 1. Inauguró el marcador el Español, a los dieciséis minutos, en jugada de Marcet por la derecha, con centro medido a los pies de Mauri, que dió a éste toda clase de facilidades para batir a Pita. Igualó, a los veintiún, el Zaragoza, en centro de Bello que, tras un despeje españolista, acabó rematando a la red, de cabeza, Nogueras. A los treinta y cinco se señaló un penalty contra el Zaragoza, protestado por el público, que Arcas tiró mal y Pita desvió. Antes, a los veintitrés minutos, una falta cerca del área del Español, la sacó Chaves y, ante la pasividad de Domingo, Calo remató de cabeza a la red.

A los cuatro minutos de la segunda mitad, Artigas sacó una falta, y Arcas igualó a dos. A los veintidós minutos se anuló un gol al Español, por falta al portero. A los treinta y ocho minutos se lesionó Artienza, y a los cuarenta y tres, Marcet, a pase de Arcas, obtuvo el gol del triunfo.

J. GARCIA CASTELL

Los lesionados de ayer

El jugador del Español, Piquín, lesionado en el primer tiempo del encuentro contra el Zaragoza, a consecuencia de un encontronazo con Samu, fué examinado por el doctor Navés, que diagnosticó fractura de la clavícula derecha. Piquín será sometido hoy, para reducirle la fractura, a un vendaje especial, pero no habrá necesidad de internarle. Deberá guardar reposo dos meses, aproximadamente antes de poder volver a la actividad deportiva.

Atienza, el medio del Zaragoza que se lesionó en un choque con Mauri, fué examinado por el doctor Cabanes, ayudante del doctor Navés, y por el médico del Zaragoza, doctor Manrique. Aunque el diagnóstico no es definitivo, parece ser que no existe fractura de maléolo (tobillo), que se temía en principio, y que se trata de rotura de ligamentos. Atienza regresará a la capital aragonesa hoy, junto con sus compañeros, que emprenderán el regreso en autocar a las dos de la tarde.

VENDO SOLAR PENITENTES
por 16,000 ptas. - Tel. 21 23 90

CORUÑA, 1 — MALAGA, 0

La Coruña, 26. — Partido que terminó con la mínima victoria local por un tanto, logrado, a los veintiocho minutos de juego, por Moll, al mandar a las mallas un rechace flojo de Vera a un duro tiro de Royo. Reaccionó el Málaga, que se impuso a los locales, que daban señales de agotamiento. La segunda mitad fué de juego nivelado, batiéndose el Málaga con gran deportividad hasta el fin del encuentro. Ambos equipos fueron despedidos con aplausos, así como el señor Azón, que hizo un excelente arbitraje.

Coruña: Otero, García, Ponte, González, Tito Blanco, Cuenca, Moll, Oswaldo, Inza, Royo y Tino.

Málaga: Vera, Rubio, Méndez, Soto, Becerril, Loli, Estruch, Bazán, Galache, Rodríguez y Mora.

VENDA SUS JOYAS
Oro, plata, brillantes, en
Joyería Condal
DIPUTACION, 287.
junto Vía Layetana

AT. BILBAO, 5 — AT. MADRID, 0

La primera parte terminó con el resultado de 3 a 0, logrando el primer tanto, a los treinta y seis minutos, Venancio, con un tiro que Galbis desvía, descolocando a su portero; tres minutos después, Zarra, a la media vuelta, logra el segundo, y al minuto de marcar este tanto, el propio Zarra marca el tercero, al rematar a la red un centro de Iriondo.

A los dos minutos del segundo tiempo, Panizo logra el cuarto, y poco antes de finalizar el encuentro, Venancio, de potente tiro desde fuera del área, establece el resultado definitivo de 5 a 0, a favor de sus colores.

At. de Bilbao: Carmelo, Orue, Areta, Garay, Manolín, Cañito, Iriondo, Venancio, Zarra, Panizo y Gaínza.

At. de Madrid: Menéndez, Verde, Tinte, Cobo, Agustín, Galbis, Miguel, Pérez Payá, Cortés, Carlsson y Escuedro. — *A.*

VENDO 3 MOJADAS EN PRAT
a 40,000 p. mojada - T. 21 48 78

VALENCIA, 7 — SANTANDER, 1

Valencia, 26. — El partido fué de dominio valencianista, como lo indica el abultado tanteo. Los dos primeros tantos fueron obra de Sócrates, a los quince minutos, el primero, y poco después el segundo. A los treinta minutos Pasieguito consigue el tercero, y un minuto antes de terminar el primer tiempo, Fuertes, después de driblar a dos contrarios y al portero, lleva el balón a las mallas. A los doce minutos el Valencia es sancionado con penalty, que Ruiz transforma en el tanto del honor santanderino. A los diecinueve, Buque remata de cabeza un córner sacado por Seguí y logra el quinto. A los veinte minutos, Pasieguito

GRAN LICOR ESTOMACAL DE FAMA MUNDIAL BONET

el sexto, al ejecutar una falta máxima de que ha sido objeto, y es el mismo jugador que, al rematar un córner, a los veintiocho minutos, marca el último tanto de la tarde.

Valencia: Quique, Paquito, Monzó, Díaz, Maugriñán, Puchades, Fuertes, Buque, Sócrates, Pasieguito y Seguí.

Santander: Ortega, Marquitos, Berranechea, Ruiz, Felipe, Bermúdez, Magritas, Alsúa, León, Martínez y Gento.

Arbitró, sin dificultades, González Echevarría. — A.

R. MADRID, 5
R. SOCIEDAD, 0

Madrid, 26. — En la jugada que inicia el encuentro, Joselto logra el primer tanto. Los medios e interiores madridistas se imponen, y los treinta y nueve minutos, Olsen marca el segundo tanto, adelantándose a la acción de Eizaguirre.

A los tres minutos de la segunda parte, Molowny cede a Pahiño y el ariete madridista adelanta la pelota a Sobrado, que la introduce por tercera vez en el marco donostiarra; a los diez, Molowny saca una falta, templando la pelota, y Pahiño, de un cabezazo logra el cuarto tanto, y diez minutos después, Olsen consigue el quinto, al rematar un pase de Zárraga.

A las órdenes del señor Fonbona, se alinearon de esta forma los equipos:

Real Madrid: Alonso, Navarro, Oliva, Lesmes II, Muñoz, Zárraga, Sobrado, Olsen, Pahiño, Joseíto y Molowny.

Real Sociedad: Eizaguirre, Murillo, Suárez, Bernal, Ontoria, Elizaondo, Pérez, Galardi, Igoa, Sarasqueta y Ducasne. — *A.*

SEVILLA, 4
CELTA, 2

Sevilla, 26. — El primer tiempo terminó con el resultado de dos a uno favorable a los propietarios del terreno. A los veintidós minutos de iniciado el encuentro, Arza logra el primer tanto, al rematar un pase de Loren. Diez minutos más tarde, Atienza empata, al rematar un centro de Pineda. A los cuarenta minutos, Doménech cede a Loren, y el ariete sevillano cruza la pelota con violencia, lejos del alcance de Pazos.

A los pocos segundos de reanudarse el juego, Atienza introduce el balón en las mallas sevillanas, al resolver un lío ante la meta local. A los veinticinco minutos, Loren fusila el tercer tanto, y a los treinta, Arza logra el último tanto sevillano.

Arbitró García Fernández, y a sus órdenes se alinearon los siguientes equipos:

Sevilla: Bustos, Herrero II, Campanal II, Guillamón, Riquelme, Enrique, Liz, Arza, Loren, Doménech y Campos.

Celta: Pazos, Lolín, Sansón, Otero, Juan Francisco, Villar, Eliseo, Hermida, Atienza, Torres y Pineda. — *A.*

Crónica del Trofeo
MARTINI & ROSSI

A una jornada del desenlace de la temporada 1952-53, puede considerarse al Barcelona virtual ganador por segunda vez del maravilloso TROFEO MARTINI & ROSSI, pues, a pesar de la mínima victoria lograda ayer en Valladolid, sube a seis la diferencia de goles que le separa de su inmediato seguidor, el Atlético de Bilbao, que batió ampliamente al Atlético de Madrid. El Español y el Valencia, también ganadores, se mantienen en sus respectivas posiciones, si bien la goleada de Mestalla ha acortado distancias, siendo la actual puntuación de los tres primeros como sigue:

	Goles:	F.	C.	D.
1.º	Barcelona	79	41	38
2.º	Atlético Bilbao	81	49	32
3.º	Español	63	38	25

Segunda División

U. D. Lérida, 3
Logroñés, 2

Lérida, 26. — El partido ha sido muy disputado y de gran movilidad. Ambos contendientes han batallado durante los noventa minutos con tesón, tenacidad y mucha voluntad. Ha resultado, desde luego, un buen encuentro.

En el primer tiempo el juego ha sido nivelado, realizando ambos conjuntos muchas incursiones en el terreno contrario; en el segundo, se ha impuesto el Lérida, que ha presionado fuertemente, ocasionando momentos de peligro ante la puerta de los visitantes. La victoria del Lérida ha sido merecida, pues ha dominado en conjunto mucho más que su contario.

A las órdenes del colegiado señor Aurré, del Colegio Vizcaíno, cuya actuación puede calificarse de irregular, los equipos han sido:

Lérida: García Martín, Pellicer, Módol, Saló, Valle, Hurtado, Fábregas, Ribelles, Sergio, Estiragués y Navarro.

D. Logroñés: Mambrilla, Ezquizábal, Oyón, García, Blasco, Vall, Cantabrana, Glaria, Anta, Fermín y Arguiñaga.

A los veinte minutos de comenzado el encuentro, Sergio ha aprovechado un avance de su delantera, para tirar raso y esquinado, inaugurándose el marcador; un minutos más tarde, el Logroñés realiza un peligroso avance, y su delantero centro; Anta, remata raso, junto al poste, obteniendo el primer tanto para su equipo; a los cuarenta y cuatro, Navarro se escapa, tira raso y cruzado, y marca el segundo tanto para el Lérida. Durante este primer tiempo se han tirado dos saques de esquina contra la puerta del Logroñés y cuatro contra la del Lérida.

Al reanudarse el juego el Lérida se impone, presionando fuertemente, A los diecisiete minutos, Fábregas remata raso un centro pasado, y obtiene el tercer tanto para el Lérida, y a los veinticinco, Glaria se escapa y pasa templado y raso a Cantabrana, que marca el segundo tanto del Logroñés. Durante este tiempo se han tirado cuatro córners contra el Logroñés por tres contra el Lérida.

Se distinguieron, por el Lérida, Módol, Valle, Hurtado, Sergio y Ribelles, y por el Logroñés, Mambrilla, Oyón, Blasco, Anta y Cantabrana. — *Alfil.*

G. Tarragona, 0
San Andrés, 1

Tarragona, 26. — Buena entrada para presenciar este encuentro, en el que se ventilaba, casi de manera cierta, la permanencia del Gimnástico en segunda división. En la primera mitad, el Gimnástico dominó, jugando todos sus hombres con gran entusiasmo, mostrándose desafortunados en el tiro a puerta: Faltando dos minutos para terminar el primer tiempo, Hill resultó lesionado, con fuerte conmoción cerebral, al recibir un balonazo en el rostro. Reapareció bien entrada la segunda parte, permutando su puesto con Serret.

A los veintiún minutos, el árbitro anuló un tanto del Gimnástico, marcado por Rueda, ante el señalamiento del linier, quien manifestó que había precedido a la jugada un fuera de juego de Rueda. Ante esta decisión arbitral, el descontento fué general, y a partir de este momento el partido dió un cambio radical, desmoralizándose el Gimnástico, máxime que inmediatamente después de la anulación del tanto, el San Andrés marcó el de la victoria, por mediación de Blanco. El malestar en los graderíos hizo que se registraran varios incidentes, y el árbitro hizo que el linier causante del alboroto cambiara de banda, cambio que no representó solución eficaz, pues las protestas siguieron en aumento. A los veintisiete minutos, se anuló un tanto al San Andrés, conseguido por Espelt, por haber señalado el mismo linier idéntica falta que motivó la anulación del tanto local. La compensación, no obstante, no representó ventaja para el Gimnástico, pues, dada la índole y transcendencia del partido, lo verdaderamente transcendente era llegar a marcar el primero.

Por el Gimnástico, que jugó una espléndida primera parte, destacaron Navarro, Catalá e Hill. Por el San Andrés, bien, Santos, Espelt, Blanco y Bolea. Se tiraron cinco saques de esquina contra el San Andrés y dos contra el Gimnástico.

El arbitraje del señor Portilla, discreto, alineando así a los equipos:

Gimnástico: Getam, Navarro, Catalá, Gascón, Avelino, Hill, Irún, Rueda, Iriarte, Carbonell y Serret.

San Andrés: Santos, Vadillo, Casanova, Iriarte, Casamitjana, Hernández, Espelt, Xirau, Blasco, Bolea y Rincón. — *Alfil.*

Torrelavega, 4
Sabadell, 3

Torrelavega, 26. — En el primer tiempo, los locales marcaron dos goles, por medio de Moro. En la segunda mitad, los catalanes marcaron dos tantos, a los cuatro y once minutos, por medio de Marqués y Moix. A los diecinueve minutos, Gómez marca el tercero de los locales, y poco más tarde, el Sabadell empata, por medio de Moix. Tres minutos antes del final, el Sabadell incurre en penalty, y que el árbitro no pita. El público le abronca. Cuando falta medio minuto para terminar, Pachín, en medio de gran entusiasmo, marca el gol de la victoria. No hubo distinguidos por parte de ninguno de los dos onces, y el árbitro, señor Kiercheben, estuvo regular.

Gimnástica: Garatea, Trueba, Vicente, Doria, Moro, José Luis, Madrazo, Llata, Gómez, Pachín y Rivas.

Sabadell: Gascón, Faura, García, Pérez, Miarnau, Calvo, Patro, Moix, Marqués, Segarra y Sitges.

Huesca, 3
Esp. Industrial, 1

Huesca, 26. — Primer tiempo de dominio general de los catalanes, que jugaron más y mejor, sin que sus avances lograran goles, debido a la magnífica labor de la defensa oscense. A los cuarenta y tres minutos, en la salida de un córner, Rosado pasa a Perella, que, oportuno, marca, de tiro alto, el primer gol para el Huesca. La segunda mitad dominó el Huesca, ya que los catalanes acusaron el esfuerzo de la primera. A los dieciséis minutos, una magnífica parada de Santos termina con pase a Perella, que, cerca de la puerta, fusila a bocajarro el segundo para el Huesca. A los diecinueve minutos hay un avance de los catalanes muy bien llevado desde las líneas traseras. Lo recoge Murillo, que avanza, fallando la defensa aragonesa en entrada, para marcar, de un tiro potente, el único gol catalán. A los treinta y seis minutos, Perella, en jugada personal, recogiendo el balón desde muy atrás corre veloz la línea, dribla a sus contrarios, se interna hasta la misma puerta, y empuja hasta la red el tercer gol del Huesca.

Arbitró bien el colegiado Iturrioz, y los equipos fueron:

Huesca: Castellanos, Roca, Zuazo, Turón, Alda, Sartión, Perella, Rosado, Solanas, Santos y Are.

España Industrial: Estrems, Romo, Abelló, Arvans, Solá, Salas, Tejada, Murillo, Belles, Ferrer y Beltrán.

JUVENTUD DE BADALONA, CAMPEON DE CATALUÑA DE BALONCESTO

El desempate para el primer puesto del Campeonato de Cataluña de Baloncesto, celebrado, en la mañana de ayer, en la Plaza de Toros Monumental, finalizó con la victoria del Club Juventud de Badalona sobre el el C. de F. Barcelona, por 51 a 35

(Foto Pérez de Rozas.)

BADALONA, 2
TORTOSA, 3

Perdió el Badalona su primer partido en su terreno, y frente al Tortosa, en un momento en que los puntos le precisaban para situarse en el lugar que tanto por su categoría como solera se merecía.

Ganó el Tortosa por juego y codicia, aprovechando fallos y corriendo tras el balón, tal y como entendemos ha de ser; todos coadyuvaron en esta tarea, destacándose, no obstante, el medio volante Fontanet, que fué el alma del Tortosa, tanto en el ataque como en la defensa, que es en donde más brilló.

Tres tantos marcó en la primera parte el Tortosa, mientras que el Badalona se esforzaba inútilmente en llegar a la meta, bien defendida por las líneas traseras tortosinas; no obstante, los ataques del Badalona carecieron de mordiente, siéndole anulados dos goles, a nuestro entender justamente, y dejó de señalar el árbitro una falta grave dentro del área fatal, cometida a Pallás por un defensa tortosino.

Después del descanso, y en todo lo largo de los restantes cuarenta y cinco minútos, el Badalona se lanzó a un ataque desenfrenado, con jugadas a veces bien hilvanadas y otras mal dirigidas, consiguiendo dos tantos, el segundo cuando faltaba medio minuto, pues la férrea defensiva impuesta por los visitantes, que los badaloneses no supieron o pudieron burlar.

Al minuto y medio de juego, Curiel marca el primer tanto tortosino; a los treinta y cuatro minutos, Otero, al aprovechar un fallo de la defensa, logra el segundo tanto, y a los treinta y nueve minutos, nuevamente es Curiel el que logra el tercer tanto visitante.

Después del descanso, y a los veintinueve minutos, Pallás, en brillante jugada consigue el primer tanto badalonés, y cuando faltaba medio minuto para terminar, Pallás, al sacar una falta cerca del área, logra el último de la tarde.

Arbitraje regular del señor Vilalta, del Colegio Catalán, y los equipos fueron:

Tortosa: Montany, González, Salió, Salvador, Fontanet, Adell, Tafalla, Soria, Curiel, Otero y García.

Badalona: García, Badía, Serra, Cros, Amorós, Pérez, Martí, Gámiz, Torrents, Pallás y Parés. —

ARENAS, 6
IGUALADA, 1

Iniciado el encuentro, el Arenas presiona, sin efectividad, no logrando el primer tanto del encuentro hasta los treinta y seis minutos del encuentro, en un duro tiro de Larrumbe. Con este resultado se llega al descanso. Reanudado el juego, en medio de una lluvia torrencial, el conjunto local se impone en el campo, raseando el balón, logrando Mola, a los tres minutos, el segundo tanto local. El juego se endurece por ambos bandos, pero el dominio local sigue imponiéndose en el campo. Fruto del mismo son tres nuevos tantos, a los diez, veinte y veintitrés minutos, marcados por Larrumbe. A los cuarenta y tres, Layuta logra el sexto tanto, y poco antes de finalizar el encuentro, Aris, al intentar ceder la pelota a su cancerbero, y ante el acoso de Maurici, introduce el balón en la puerta del Arenas.

Igualada: Farré, Salut, Saló, Camba, Prades, Amorós, Girona, Puix, Maurici, Bové y Panadés.

Arenas: Yarta, Oliveros, Arís, Gil, Vegué, Violeta, Chillón, Amando, Larrumbe, Layuta y Mola. — *G. Narro.*

MATARO, 6
UNIVERSITARIO, 2

Mataró, 26. — Poca historia tuvo este partido, ya que la superioridad del Mataró fué manifiesta, especialmente en el primer tiempo, en que el equipo local jugó y marcó como quiso, llegando al descanso con un claro 4-0 a su favor. Después del descanso, el juego bajó de calidad, marcándose dos tantos por bando.

A los 30 m. del primer tiempo, un pase de Adell fué rematado por Jodas a un ángulo, consiguiendo el primer gol local. El segundo se produjo 4 m. después, en pase de Vela a Comas, con chut de éste, que el portero aragonés despejó con apuros, y Adell remató a las mallas. A los 36 m., se lanza un córner contra el Atlético Universitario, que origina un barullo ante la meta forastera, y Soto lo resuelve marcando el tercer tanto de la tarde. A los 40 m., Jodas, en avance personal, pasa largo a Comas, centra éste, y Jodas, que venía lanzado, obtiene, de cabeza, el cuarto gol.

RECEPTORES
MARCONI
EL PRIMER NOMBRE EN RADIO

Tercera División

GRANOLLERS, 3
GERONA, 2

Granollers, 26. — Con un tiempo frío y fuerte viento, se ha celebrado esta tarde el partido entre el Granollers y el Gerona.

La primera parte se ha jugado a un buen tren, y aunque los visitantes han atacado a favor del viento, sus delanteros no han logrado sacar ventaja, mientras que los vallesanos han logrado su primer tanto, a los once minutos, en una buena combinación de toda la delantera, que Martí remató, de un fuerte tiro, al fondo de la red, transcurriendo el resto de esta primera parte con un dominio alterno, aunque con mayor efectividad por parte de los locales.

En la segunda parte, el marcador se ha movido con más facilidad, y a los seis minutos, Martí logra el segundo tanto del Granollers.

El primero del Gerona lo logra Armengol II, a los catorce minutos, y a los veinte, el propio Armengol logra el empate, siendo Arbiol, por el Granollers, el que logra el tercero, al rematar, de una mediavuelta desde fuera del área, colocadísimo, que el portero gerundense no pudo evitar que llegara al fondo de la red.

A las órdenes del señor Blanes, que ha estado falto de energía y decisión, los equipos se alinearon de la siguiente manera:

Granollers: Garriga, Ricart, Casazas, Blanch, Llácer, Noguer, Martí, Bultó, Serratusell, Aguirre y Arbiol

Gerona: Mis, Tremoleda, Corber, Oliete, Sierra, Muñoz, Pinillo, Garriga, Guillamón, Armengol II y Armengol I. — D. PALOMO.

AMISTAD, 1
MANRESA, 1

Zaragoza, 26. — Partido de puro trámite, en que las situaciones de peligro que crearon ambas delanteras fueron resueltas con acierto por las líneas defensivas adversarias.

Los visitantes inauguraron el marcador a los cuatro minutos del primer tiempo, al rematar Abellán un servicio de Basora.

En la segunda mitad, Sierra consigue, de fuerte chut, el tanto del empate. Ambos conjuntos intentan variar el resultado, pero la acertada labor de los medios y defensas lo impide.

A las órdenes del señor Ponsa, que tuvo una mediocre labor arbitral, se alinearon los siguientes equipos:

Manresa: Piquer. Bernaus, Satorra, Fontanet, Odol, Vera, Abellán, Guasch, Cubells, Pajés y Basora.

Amistad: Vela, Gómez, Tomeu, Dubón, Onofre, Berenguer, Garmendía, Gil, Sierra, Vaina y Villuales. — G. N.

Otros resultados

CAMPEONATO NACIONAL DE LIGA

Segunda División

Grupo Sur

Granada - Melilla	2—0
Las Palmas - Linense	2—0
Mestalla - Murcia	2—0
Orihuela - At. Tetuán	2—0
Córdoba - Cacereño	3—0
Hércules - Jaén	2—3
Plus Ultra - Alcoyano	4—0
At. Baleares - Mallorca	4—2
	1—1

Clasificación: Jaén, 39 puntos; Hércules, 37; At. Tetuán y Las Palmas, 35; Mestalla, 33; Melilla, 32; Mallorca y Granada, 30; Alcoyano, 28; Murcia y Linense, 27; Córdoba, 25; Orihuela, 24; At. Baleares, 23; Plus Ultra, 22, y Cacereño, 17.

Tercera División

Tercer grupo

Granollers - Gerona	3—2
Amistad - Manresa	1—1
Badalona - Tortosa	2—3
Arenas Z. - Igualada	6—1
Mataró - At. Universitario	6—2
Sans - Binéfar	3—1
Tarrasa - Escoriaza	2—1
Horta - Tárrega	3—1
Europa - San Martín	2—0

Clasificación: Escoriaza, 46 puntos; Mataró, 45; Tarrasa, 41; Badalona, 40; Sans y Europa, 39; Granollers, 38; Manresa, 37; Gerona, 36; Binéfar, 34; Amistad, 33; Arenas Z., 31; Horta y Tortosa, 29; San Martín, 28; At. Universitario, 27; Igualada, 17, y Tárrega, 3.

CAMPEONATO DE CATALUÑA

Primera categoría

Grupo «A»

Sitges - Figueras	2—2
Calella - San Celoni	1—2
La Cava - Moncada	1—4
Guíxols - Reus	3—3
Pueblo Seco - Villafranca	3—2
Júpiter - Palamós	4—0
Vich - Recreativo	1—1
Mollet - Amposta	2—2
Puigreig - Arenys de Mar	6—1

Clasificación: Amposta, Moncada, Reus y Vich, 43 puntos; Guíxols, 38; Mollet, 37; La Cava, 36; Pueblo Seco y San Celoni, 35; Júpiter, 31; Calella, Figueras y Puigreig, 30; Recreativo, 29; Villafranca, 27; Palamós, 25; Sitges, 21, y Arenys de Mar, 13.

FUTBOL INTERNACIONAL

Berlín - París	2—1
Austria - Hungría	1—1
Checoeslovaquia - Italia	2—0

PIBERNAT
ARCAS PARA CRUDALES
BASCULAS DE TODOS SISTEMAS
PRECIOS DE FABRICA
PRESIMERIS 9-10. TELEFONO 23 11 73. — BARCELONA

Tómbola de los NOVIOS
Los que ya piensan en casarse
LA TOMBOLA DE LOS NOVIOS es el más sensacional regalo con que MUEBLES LA FABRICA obsequia a quienes desean formar un nuevo hogar.
Don _____
Calle _____
Población _____
Provincia _____
Solicite amplia información remitiéndonos el adjunto boletín
La Primera de Europa
MUEBLES LA FABRICA
FABRICAS DE EBANISTERIA REUNIDAS, S.A. 142 ROCAFORT 142

Ministerio de Educación, Cultura y Deporte

ESPAÑA VENCE A FRANCIA EN HOCKEY

Santander, 26. — La selección de España de Hockey ha vencido a la selección de Francia por un tanto a cero en el encuentro disputado esta mañana en el campo de la Magdalena.

Antes de comenzar el partido, la banda de música interpretó los himnos de ambos países, que el público escuchó puesto en pie. Asistieron las Presidentes de las Federaciones de Hockey española y francesa, señores Terrero y Andrivet; los seleccionadores de ambos conjuntos y autoridades.

Comienza el encuentro con dominio español favorecido por la táctica defensiva adoplada por sus contrarios, que emplean con frecuencia la mano. La delantera española, magníficamente servida por la línea media, desperdicia algunas ocasiones de marcar. Los contraataques franceses carecen de peligrosidad, por lo que se llega al descanso con empate a cero. En este tiempo se anuló un gol, por falta, a Francia.

En la segunda parte es más claro el dominio español, que consigue el gol de la victoria, por medio de Andreu, a los treinta y un minutos, al coronar una preciosa jugada a la salida de un penalty-córner. Se sacaron cinco penalty-córner contra Francia por uno contra España.

Por los españoles destacaron Castejón, el mejor de los veintidós, sus compañeros de línea y los hermanos Dualde. Por la selección francesa, los defensas y el extremo izquierda. Arbitraron los belgas Delescluse y Bousseur, correctamente, y los equipos se alinearon así:

España: Ruiz, Bernard, Roye, Castejón, Andreu, Coll, E. Dualde, M. Rivas, Murau, Jardín y J. Dualde.

Francia: Zine, Meyes, Chaudet, Dubesay, Dormasieras, Viela, J. Haont, Lacroix, Pellet, Reynaud y C. L. Haout. — *Alfil*.

A los 4 m. del segundo tiempo, Adell, en jugada personal por el centro del terreno, obtuvo el quinto. El primer tanto del Escoriaza se produjo a los 5 m., en centro de Lino, quen Manso de cabeza, introdujo en la portería. El último gol del Mataró lo marcó Vela, al lanzar una falta desde la línea de defensa. A los 30 m., el Mataró fué castigado con penalty, que Giménez convirtió en el segundo gol aragonés.

Atlético Universitario: Isidro, Gasca, Rafa, Giménez, Lino, Basozábal, Zay, Manso, Traver, Batalla y Arté.

Mataró: Bru, Martínez, Sánchez, Serra, Soto, Mañosa, Jodas, Sedó, Adell, Vela y Comas.

El arbitraje del señor Clúa, regular solamente. — **A. Prat.**

SANS, 3 — BINEFAR, 1

Ambos conjuntos nos depararon un encuentro soso y aburrido, jugado a fuerte tren, pero sin ligazón. La victoria de los del Sans fué merecida, puesto que, dentro de lo malo del encuentro, fueron superiores a sus adversarios. El primer gol de la tarde lo marcó el extremo izquierda sansense, Barrera, en un barullo. Segundos antes de terminar la primera parte, el Sans consiguió el segundo, de penalty, que tiró Barrera.

A los once minutos del segundo tiempo, marcó de nuevo para los locales Santandreu, a pase de Bataller. El único gol del Binéfar lo marcó Mon, en un tiro desde lejos, a los veinte minutos de este segundo tiempo.

El señor Soler estuvo discreto en su arbitraje.

Sans: Alborch, Casulleras, Miró, Collell, Bataller, Carrasco, Santandreu, Seguer, Miguel, Manonellas y Barrera.

Binéfar: Villanueva, Hernández, Coscolluela, Oliva, Mon, Gracia, Peña, Arnaiz, Roure, Fusted y Tost.

TARRASA, 2 — ESCORIAZA, 1

Tarrasa, 26. — Ambos equipos imprimieron al juego una gran movilidad en jugadas peligrosas ante las dos porterías. A los treinta minutos de juego en un acoso a la puerta del Escoriaza, un centro sobre la marcha es rematado, de cabeza, por Munné, consiguiendo de este modo el primer gol local.

A los quince minutos del segundo tiempo, un avance del Escoriaza lo remata Olcinaga. El tiro iba fuera, pero el defensa Solsona acudió a despejar, con tan mala fortuna, que introdujo el balón en su propia meta. Ante este inesperado empate, presiona el Tarrasa, replegándose el Escoriaza, que parece se conforma con este resultado. A los treinta y cinco minutos, después de una serie de avances ininterrumpidos de los locales, Coll centra raso, y Munné remata, de tiro flojo, pero colocado, a las mallas. Es el gol de la victoria para el Tarrasa. Desde este momento hasta el final del encuentro prosiguió el dominio local, con esporádicos avances del Escoriaza, sin resultado práctico.

Tarrasa: Rico, Arqué, Solsona, Font, Mercader, Briansó, Coll, Pujolrás, Munné, Leandro y Brunet.

Escoriaza: Urreta González, Iguacel, Muñoz, Zapata, Forcen, Valladares, Chelo, Olcinaga y Aldabó.

El arbitraje del señor Ruiz, bueno. — E. Baig.

HORTA, 3 — TARREGA, 1

Hasta los 37 m. de la segunda parte no se ha decidido el encuentro, ya que estando dos a uno a favor del Horta, los muchachos del Tárrega no han cesado de ir en busca del empate, que no han logrado gracias a la tenaz energía empleada por la defensiva del Horta.

Empezó el encuentro con mucho brío por ambas partes, siendo el Tárrega el primero en marcar, por mediación de Díaz, a los 6 m., al desviar un chut de Prats, y a los 7 m. es Sala el que marca, por el Horta, de penalty, llegándose al descanso con el resultado de empate a uno.

En seguida de haberse reanudado la segunda parte, al minuto escaso, Martín tira a gol, y Calvo, de cabeza, desvía la victoria del balón y logra el segundo tanto para el Horta, y a los 37 m. es nuevamente Calvo el que logra el tercer y último tanto para su equipo.

A los 39 m. es retirado del campo el portero del Tárrega, que se lesionó en un encontronazo con la delantera hortense, que a no ser por su actuación, el Tárrega hubiese sido más goleado.

Se destacó por el Horta, junto con la defensiva, Sala, y por el Tárrega, Abelló y Díaz I.

Dirigió el encuentro el colegiado E. Gómez, y los equipos se alinearon como sigue:

Tárrega: Sánchez (Reginaldo), Díaz I, Vigueras, Martínez, Franci, Díaz II, Sambola, Abelló, Castany y Mas.

Horta: Montroig, Benito, Gómez, Celaya II, Caldera, Sala, Calvo, Rivera, Martín, Muñoz II y Muñoz I — **E. Vinyals.**

EUROPA, 2 — SAN MARTIN, 0

Partido de poca emoción, en el que se impuso la delantera de mayor eficacia goleadora. El San Martín demostró la nulidad de su línea atacante, en contraposición al resto de sus hombres, que se desenvolvieron con efectividad. El mejor hombre del Europa fué Trilla, quien rompió la monotonía del encuentro con su magnífico gol.

A los treinta y cinco minutos de juego, en un ataque de la delantera local, Picola centró retrasado desde la misma línea de córner y el balón fué recogido por Trilla, quien, de magnífico tiro desde fuera del área, consiguió el primer tanto de la tarde. El primer tiempo terminó sin otras incidencias.

A los tres minutos de reanudado el juego, se registra un tiro de Mario a puerta, y Tisaire, que se hallaba ante el marco obstaculizando la labor del portero, no tuvo más que impulsar la pelota, para que ésta entrara por segunda vez en la meta martinense, terminando el partido con el resultado de 2 a 0, a favor del Europa.

El arbitraje del señor Capella, bien y sin dificultades.

Europa: Martínez, Soto, Peralta, Cañadas, Trilla, Paulo, Mario, Sales, Tisaire, Arroyo y Picola.

San Martín: Pascual, Adrover, Mariatges, Carlos, Miralpeix, Giral, Colomer, Sánchez, Boni, Cano y Rodri. — F. Javier Huertas.

Copa Primavera

Primera División

II jornada

Junior - Pedralbes	3—2
Polo - Barcelona	0—2
A. Tarrasa - Rimas	4—2
Tarrasa - Egara	2—0

Segunda División

Junior - Argós	2—0
Polo - Barcelona (no celebrado)	
A. Tarrasa - Armonia	1—2
Tarrasa - Egara	5—0

El próximo domingo se celebrará la tercera y última jornada de la fase previa de esta competición de hockey sobre campo.

LIBEL

DESEA A USTED BUENA SUERTE

Cuando abra usted un estuche de LIBEL — lavado perfecto de prendas finas — busque un JABALI-SORPRESA. Todos lo llevan. Es motivo de este obsequio la conmemoración del 50 aniversario de la marca JABALI, que distingue los acreditadísimos jabones para el lavado corriente y ESPECIAL para el baño. Premios directos: medias de nylon y jabones; por colección: patinetes y muñecas

Canjes: ALMACENES EL AGUILA, EL BARATO, EL SIGLO, SEPU y CASA VILARDELL

HIJOS DE E. BARANGE, S. A.

Madrid :: Barcelona :: Gerona

IX Campeonato de España de Hockey sobre Patines

EL C. DE F. BARCELONA AL BATIR EN EMOCIONANTE PARTIDO AL R. C. D. ESPAÑOL POR 2 TANTOS A 1, LOGRA EL TÍTULO NACIONAL POR PRIMERA VEZ

Reus Deportivo y Azor, de Madrid, empatados en el tercer puesto

Fué una final de Campeonato en todo el sentido de la palabra. Ambos equipos se lanzaron al campo con ansias de conseguir la victoria, aunque no por ello dominó la nerviosidad a los jugadores, que realizaron en todo momento un encuentro noble y pletórico de buen jugar.

Comenzó el encuentro, después de saludarse ambos capitanes de equipo: Trías, por el Español, y Rovira, por el Barcelona. El dominio durante el primer tiempo fué alterno, y ambos porteros despejaron muchas situaciones de peligro, terminando esta parte sin conseguir marcar ningún tanto.

Después del descanso, todos los jugadores se lanzan a fondo, consiguiendo inaugurar el marcador, por el Barcelona, a los nueve minutos y veinticinco segundos, aprovechando un pase de Costa, que Gallén remata, consiguiendo el primer tanto. Contraataca el Español, aunque ninguno de sus tiros logra ser efectivo. A los doce minutos y cincuenta y ocho segundos, Gallén pasa a Bargalló, quien logra rematar, burlando la meta defendida por Soteras, por segunda vez favorable al Barcelona. La alegría entre los jugadores azulgrana es indescriptible. El Español consigue marcar su primer y único tanto, a los dieciséis minutos y veintiocho segundos, al despejar Largo — guardameta azulgrana — un tiro de Mas, el cual remata Trías. Los blanquiazules buscan el empate, aunque llega el final del partido sin conseguirlo, y el Barcelona, por primera vez, consigue el título de Campeón de España de Hockey de Patines, recibiendo de manos del Teniente de Alcalde Delegado de Deportes del Ayuntamiento de nuestra ciudad, don Carlos Pena, la Copa donada por S. E. el Generalísimo y la Copa de la Federación Española de Hockey de manos del señor Samaranch.

Los equipos de este encuentro fueron los siguientes:

C. F. Barcelona: Largo, Prieto, Rovira, Gallén y Bargalló, actuando Costa de suplente.

R. C. D. Español: Soteras; Peyrecabe, Puigbó, Mas y Trías; suplente, Felip.

Arbitró, bien, el señor Morales, que tuvo de jueces de gol a Bonastre y Peris.

* * *

En el partido de consolación, que se disputaba el tercer lugar, entre el Reus Deportivo y el madrileño Azor — revelación de este campeonato —, terminó con el resultado de empate a un tanto.

Los madrileños, que ya nos dieron la sorpresa la primera tarde, en los cuartos de final, al eliminar al Gerona, y que el sábado fueron batidos por el Español, por la mínima diferencia durante el transcurso de la segunda prórroga, ayer lograron empatar con el equipo del Reus Deportivo, ex Campeón de España.

Esto demuestra que este deporte está cogiendo raigambre en la capital de España, y que, a partir de esta fecha, tendremos que tenerles presente en las disputas de cuaquier campeonato en el cual tomemos parte. Su victoria, su derrota mínima y su empate son muy dignos de tenerlos en cuenta dentro de nuestra región.

La primera parte de este encuentro fué muy emotiva y terminó con el resultado de 1 a 0, favorable a los madrileños, tanto conseguido por Rafael, a los siete minutos y veintiséis segundos. Los ex Campeones de España consiguieron el empate, a los diez minutos y catorce segundos del segundo tiempo, por mediación de Magrinyá. Ambos equipos buscaron la victoria, pero terminó el partido con empate a un tanto, recibiendo los aplausos del numeroso público que llenaba las graderías del Pabellón del Deporte.

El señor Genovés, arbitro del encuentro, alineó a los equipos de la siguiente forma:

Reus Deportivo: Sentís, Pijoán, Orpinell, Magrinyá y Grau. Suplente, Simó.

Azor: Santaella, Marín, Pi Meco II, Rafael Pérez y Pi Meco I. Suplente, Paco Pérez.

* * *

El Gerona consiguió batir, por el abultado resultado de 7 a 1, al Atlético de Madrid. Los del Gerona consiguieron inaugurar el marcador a los veintitrés segundos de juego, por mediación de Escriche, y Ferrer consigue marcar tres tantos seguidos, a los 9 m. 20 s., a los 10 m. 14 s. y a los 17 m. 4 s., siendo nuevamente Escriche el autor del quinto gol gerundense. Morillo, del Atlético de Madrid, consigue marcar el gol del honor, a los 19 m. 2 s. de la primera parte. Los otros dos tantos del Gerona fueron conseguidos por Ferrer, a los 6 m. 3 s. y a los 11 m. 37 s., durante el transcurso de la segunda parte.

Los equipos formaron así:

Gerona: Vilar, Farrán, Serra, Escriche y Ferrer. Suplente, Garriga.

Atlético de Madrid: Galler, Groizard, Vences, Morán y Morillo.

Arbitró el señor Terroba.

En el partido preliminar, disputado entre el equipo juvenil del R. C. D. Español y el C. D. San Juan de los Hermanos Maristas, terminó con empate a 3 tantos.

Una vez finalizado el Campeonato, se procedió a la entrega al jugador Orpinell, del Reus Deportivo, de la Medalla del Mérito Deportivo, por su labor realizada en este deporte durante la pasada temporada. Efectuó la entrega el señor Samaranch.

Ancel Trull Vich

9 VIAJES

Mayo y junio

8 DIAS: SUIZA visitando **Lucerna, Ginebra, Interlaken** (Jungfrau), **Berna, Friburg, Evian, Grenoble**, etc. Salida, 10 mayo. 3.600 ptas.

16 días: ALEMANIA **Suiza, Bruselas y París**, visitando: **Selva Negra, Castillos Rhin, Stuttgart, Heidelberg, Frankfurt, Colonia**, etc. Salida, 20 de mayo .... 6.850 ptas.

20 DIAS: ITALIA visitando: **Alpes, Milán, Venecia, Roma, Nápoles, Siena, Florencia, Pisa, Génova y Costa Azul.** Salida, 1.º junio. 8.900 ptas.

12 DIAS: GALICIA y Norte de España. Visitando: **San Sebastián, Santander, Oviedo, Coruña, Santiago, Vigo, León**, etc. Salida, 3 de junio. 4.850 ptas.

14 DIAS: AUSTRIA (Tirol), **Alemania** (Baviera), **Francia** (Alpes), **Italia** (Milán), **Suiza** (Constanza, St. Moritz). Salida, 4 junio. . 6.500 ptas.

19 días: **CANARIAS**, 4.150 ptas.

8 días: **MARRUECOS**, 4.850 ptas.

Viajes y Cruceros a **ESCANDINAVIA y CABO NORTE**

Diariamente a Mallorca

VIAJES BAIXAS, S. A.

Años de experiencia a su servicio

BARCELONA: Vía Layetana, 133

MADRID-PALMA-OVIEDO-SITGES

El desquite entre *GERRY DE JAGER* y *LAMBAN* y presentación del francés *H. PESSE* ante *V. OCHOA*, el viernes, en el Price

Una gran velada de figuras de primera clase será la del viernes, en el Price, pues en el combate de fondo hace su presentación el francés Henry Pesse frente al gran valor español que es Victorio Ochoa. El francés viene precedido de un gran renombre y de gran prestigio por los rings franceses.

El semifondo nos depara la revancha Gerry de Jager-Lamban, cuyo combate anterior nos deparó una pelea de emoción, debido al diferente estilo de ambos contendientes.

El bravo navarro Campo, en el tercer combate, se enfrentará al difícil y duro francés Guettier, el cual cada día da más trabajo a los luchadores españoles para poder vencerle.

En el segundo combate, el maravilloso campeón cubano, Negro Badú, que tan magnífica pelea efectuó la semana pasada, combatirá contra Echevarría, el irregular luchador aragonés.

Y en el primer combate, Moyan frente a Bernaus, una buena lucha como preliminar.

CALLIVORAN - PASTA

(Ungüento Morado)

CALLOS - DUREZAS JUANETES - ARDORES DE PIES - DESODORANTE

Venta en Farmacias

R. S. 17449

El equipo del C. de D. Barcelona, nuevo campeón de España de hockey sobre patines. (Foto Pérez de Rozas.)

EN EL REAL CLUB DE POLO

El Teniente Santa Pau (J.) y el señor Müller, vencedores en las Pruebas Hípicas

En la mañana de ayer tuvo lugar la décima y última sesión de estas Pruebas Hípicas de la presente temporada, que tan acertadamente ha llevado a cabo nuestra primera entidad hípica.

Numerosa fué la participación en esta manifestación deportiva, y disputadísimas las dos pruebas celebradas, pues los dos recorridos estaban un poco difíciles para poderlos llevar a buen fin.

En la primera prueba, o sea la de «Ensayo», tan sólo un solo caballo terminó sin falta. En cuanto a la segunda, la de «Ganadores», dos fueron los caballos que no cometieron falta alguna.

Buena preparación para las futuras competiciones nacionales, especialmente para el próximo Concurso Hípico Internacional que nuestro club barcelonés organiza para el próximo mes de junio.

Los resultados técnicos fueron los siguientes:

Prueba «Ensayo»

1.º «Guasón», señor Müller, cero puntos, 1 h. 8 m. 4 s.

2.º «Albeolar», Teniente Santa Pau (F.), 4 p., 1 h. 8 m. 1 s.

Prueba «Ganadores»

1.º «Accun», Teniente Santa Pau (J.), cero puntos, 1 h. 10 m.

2.º «Macbhet», señor Llagostera, cero puntos, 1 h. 20 m.

A la terminación de las pruebas, las hijas del señor Müller, donante de las copas, hicieron entrega a los vencedores de los premios obtenidos.

A pesar de la mañana, no muy apacible por cierto, asistió numerosa concurrencia a este espectáculo deportivo.

Se celebró, a continuación, el tradicional partido de polo, que, como todos los domingos, celebra en su magnífico terreno, destinado a este aristocrático deporte.

J. R. T.

GIANINO MAREOTTO, VENCEDOR DE LA CARRERA AUTOMOVILISTA DE LAS 1,000 MILLAS

Brescia, 26 (urgente). — Gianino Mareotto, sobre «Ferrari», ha ganado la gran carrera de las mil millas, cubriendo este recorrido en 10 horas 37 minutos y 19 segundos, lo que representa una velocidad media de 142 kilómetros por hora.

Ha superado el record establecido por Biondetti en el año 1938.

Detalles de la prueba

Oswaldo Sanesi, que iba en cabeza hasta Pescara, en la carrera de las mil millas, no se presentó en el control de Roma. Tuvo que retirarse después de Aquila, por avería en el motor.

Farina, otro de los favoritos, tuvo que retirarse en Aquila, a causa de avería en el volante de dirección.

Rosellini se retiró de la carrera al llegar a Roma, diciendo que ya había filmado bastante película de la carrera.

A pocos kilómetros del sur de Ferrara, en la pequeña ciudad de Fossano, un accidente costó la vida al francés Ugnon, acompañante de otro francés Descollonges, con un coche Jaguar. El coche se estrelló contra un árbol, en un lado de la carretera y volcó. Ugnon murió instantáneamente.

Descollonges resultó herido y fué llevado a Ferrara en coche. Su estado no es grave.

Un espectador fué atropellado en Cesena antes del punto de control de Pescara, por el alemán Metternich, con un coche «Porsche». Los corredores abandonaron la prueba.

Karl Kling, que había llegado el primero a Roma, no llegó a Florencia por avería en el motor.

El primer coche en llegar al control de Brescia fué el «Panhard» de clase «Sport», hasta 750 cc., conducido por Touzot y Persillon.

Del despiste de Luigi Musso, en un «Maseratti», el conductor salió ileso, pero su acompañante Oscar Donatelli fué herido en la cara, y tres espectadores resultaron también con heridas, aunque leves.

Dos franceses, Clause y Pages, con un «Renault», patinaron y su coche cayó en una zanja. Clause ha sido hospitalizado en Salignano, ya que el accidente ocurrió cerca de Forli. Tiene fracturadas varias costillas.

Cerca de Nerrara, el coche de Balsarini y Vecglia dió una vuelta de campana y Balsarini se fracturó un brazo, mientras que su compañero resultó ileso. — *Alfil*.

Un corredor muere de accidente en la Carrera Motorista de Vitoria

La prueba se suspendió en señal de duelo

Vitoria, 26. — Se ha celebrado esta mañana, en el paseo de Cervantes, el segundo circuito motorista San Prudencio, como símbolo de los diversos actos deportivos organizados para conmemorar la fiesta del patrono de Alava, San Prudencio, que se conmemora el 28 del actual.

La prueba, con extraordinaria concurrencia de público, dió comienzo a las once de la mañana, bajo la dirección y organización de la Peña Motorista de Alava. Se habían inscrito doce corredores y por ello fué preciso dividir la carrera en dos mangas, cubriendo en cada una de ellas diez vueltas al circuito, que media 1,250 metros.

Se clasificaron en la primera manga tres corredores y otros tres en la segunda, participando los seleccionados, seguidamente, en la prueba final a 15 vueltas.

Después de haber cubierto la primera vuelta de la segunda manga, el corredor de la Peña Mo-

MULTIPLIQUE

su batería por

X

DYNECTRA

INFORMESE: Avda. Ppe. ASTURIAS, 55

TELEFONO 37-98-50 BARCELONA

Ministerio de Educación, Cultura y Deporte

La Vuelta Ciclista a Marruecos

SERRA SE MANTIENE EN EL TERCER PUESTO DE LA GENERAL

Safi (Marruecos), 26. — Se ha corrido la VIII etapa de la Vuelta Ciclista a Marruecos con la victoria de Saaf (Africa del Norte). Cubrió el recorrido de Mazagan a Safi, de 143 kilómetros, en 5 h. 4 m. 5 s.

En segundo lugar se clasificó Carle (Francia), 5 h. 4 m. 36 s.; 3, Buvin (Francia), mismo tiempo; 4, Francisco Massip (España), 5 h. 4 m. 53 s.; 5, Caput (Francia), 5 h. 5 m. 7 s.; 6, Trensa (Africa del Norte), mismo tiempo; 7, Sciardis (Francia), mismo tiempo; 8, Meunier (Francia), mismo tiempo; 9, Dos Reis (Africa del Norte), mismo tiempo; 10, José Pérez (España), mismo tiempo.

Los restantes corredores españoles se clasificaron así: 32, Serra, 5 h. 5 m. 7 s.; 25, Gelabert, 5 h. 5 m. 40 s.; 33, Bernardo Ruiz, 5 h. 10 m. 7 s.

El belga Ciuvreur se mantiene en el primer puesto de la clasificación general, con un tiempo total de 39 h. 53 m. y 50 s.; 2, Lucien Teisseire (Francia), 39-56-2; 3, José Serra (España), 39-58-44; 4, Meunier (Francia), 39-59-46; 5, Anzile (Italia), 39-59-3; 6, Dacock (Bélgica), 40-2-23; 7, Massocco Italia), 40-6-56; 8, Huber (Suiza), 40-8-12; 9, Sciardis (Francia), 40-8-58; 10, Kebaili (Africa del Norte), 40-11-5; 11, Francisco Massip (España), 40-18.

Otro corredor español, José Pérez, se clasificó en décimotercer lugar, con un total de 40 h. 19 m. 32 segundos.

La etapa de hoy fué penosa, pues los corredores tenían un fuerte viento de cara y les llovió torrencialmente todo el día.

A los 15 kilómetros antes de Safi, el corredor Saaf tomó la delantera y mantuvo el primer puesto hasta la meta.

Bernardo Ruiz ha sido calificado como el «corredor más desgraciado» de la prueba de hoy, pues tuvo tres pinchazos. Serra, dijo que había decidido no hacer ningún ataque a fondo hasta la undécima etapa, cuando tenga que subir al pico Tizzi N'Est, de 2,000 metros de altura. Explicó que el examen del recorrido lo había convencido de que las tres próximas etapas son demasiado lisas para poder sacar ninguna ventaja a Couvreur. Ha dicho: «El único sitio en que puedo derrotarle es en la montaña». — *Alfil.*

POBLET Y STAS. CREUS
2 y 3 de mayo
MALLORCA
salidas diarias vapor y avión
CRUCERO NORUEGA
salida, 23 julio
VIAJES IBERIA Rbla. Estudios, 12 Teléfono 21 46 86

torista de Vizcaya, Ignacio Ruiz Bravo, de treinta y dos años de edad, casado, sufrió un despiste inmediatamente después de haber pasado por el sitio donde se había instalado la meta, frente a la capilla de la Sagrada Familia, del Prado, echando pie a tierra cuando iba a bastante velocidad, y fué a estrellarse contra una de las dos pilastras que forman la entrada de la finca existente en dicho lugar. Este obstáculo se hallaba protegido por sacos rellenos de paja, pero la velocidad con que iba lanzado el corredor vizcaíno hizo que los sacos se desparramaran, y el motorista se golpeó contra la parte superior de la pilastra. Inmediatamente fué recogido del suelo y trasladado, en una ambulancia, al Hospital Civil. Un sacerdote que se hallaba presenciando la prueba penetró en la ambulancia y durante el trayecto dió la absolución al herido, que llegado en el Hospital Civil fué atendido por el médico de guardia y por otros cuatro facultativos, quienes, ante la gravedad del herido, dispusieron lo necesario para practicarle una intervención quirúrgica, mientras que el Capellán del hospital administró al agonizante los últimos sacramentos. A los pocos momentos, el infortunado Ignacio Ruiz dejaba de existir.

A consecuencia de este mortal accidente la carrera fué suspendida después de la segunda manga, en señal de duelo, así como el banquete oficial que había de celebrarse a continuación.

Los compañeros de la víctima dieron aviso del suceso a la familia del malogrado Ruiz, y la Peña Motorista alavesa se ha ocupado de todos los pormenores, ignorándose si el cadáver será trasladado a Bilbao o enterrado en Vitoria. — *Alfil.*

VIAJES EN AUTOPULLMAN
POR EUROPA
PROXIMAS SALIDAS:
Mayo, 23: 14 días por FRANCIA. Ptas. 6,220
Mayo, 30: 14 días. FRANCIA, SUIZA, AUSTRIA y ALEMANIA. Ptas. 7,750
Junio, 20: 24 días. FRANCIA, SUIZA, ITALIA. Ptas. 11,500
Inscripciones e informes en:
VIAJES MARCO
Rbla. del Centro, 27. T. 21 85 54

Festival benéfico a favor de la familia del malogrado corredor del Nicky's, Casasayas

Tarrasa, 26. — Brillantísimo aspecto presentaba el paseo del Conde de Egara al dar principio la prueba infantil con que se ha iniciado el festival benéfico a favor de los familiares del infortunado corredor egarense Francisco Casasayas, organizado por la Peña Nicky's, a la que pertenecía.

La citada prueba infantil, en la que por primera vez corrían, ha sido disputada por grupos de doce a catorce años, de catorce a dieciséis y de dieciséis a dieciocho, o sea que ha comprendido tres carreras, despertando gran entusiasmo entre el numeroso público que se había congregado dentro el recinto del citado paseo.

A continuación, habiéndose modificado por los organizadores el orden de las pruebas, se celebró la carrera eliminatoria, en la que han tomado parte los más destacados ases del ciclismo español, tales como Crespo, Saura, Tarragona, Sant, Clarós, Campillo, Marigil, Espín Bicardit y los egarenses Utset y Trullás. La emoción subió al rojo vivo en la última eliminatoria, que ha sido disputada entre Espín y Pedro Sant, ganando este último.

Seguidamente se ha celebrado una carrera a veinte vueltas para corredores sin licencia, que ha ganado Soler. Finalizando con una gran americana, de una hora de duración, con «sprints» cada diez minutos, en la que han tomado parte ocho equipos, en la que durante su curso se han adjudicado importantes primas.

Han resultado ganadores los hermanos Sant, con la misma puntuación que el equipo Clarós-Espín, siguiéndoles en tercer lugar Saura-Bacardit, y en cuarto, Campillo-Marigil. El equipo Crespo-Tarragona seguía a una vuelta por caída de este último, que tuvo que ser asistido en el Dispensario, afortunadamente de heridas leves.

* * *

Durante dichas pruebas han sido recogidos importantes donativos, que el locutor Ramón Torres, de *El Mundo Deportivo*, iba anunciando por medio de potentes altavoces.

Los dos pequeños hijos del llorado Casasayas ocupaban lugar preferente en la tribuna presidencial, habiendo sido muy cumplimentados.

En resumen: un simpático acto, que ha demostrado el elevado nivel de la afición deportiva tarrasense, respondiendo, como era de esperar, dado el fin benéfico de dicho festival. — C.

Campeonato de Cataluña de Pelota base

Ayer, en el campo de La Bordeta, se inició el Campeonato de Cataluña de primera categoría entre las «novenas» del C. de F. Barcelona y Hércules de Las Corts.

El partido fué muy disputado, pero el mejor conjunto del Hércules y más aciertos en su «batería» se acusó en las anotaciones, logrando los «herculinos» 14 carreras por 6 los azulgrana.

El resultado fué el siguiente:

Barcelona: 2-0-1-0-2-0-0-0-1=6.

Hércules: 0-4-0-7-0-0-0-3-0=14.

Destacaron, por el Hércules, que logró 12 «palos» buenos, Redón, Juárez, Martínez y Corrales, y por el Barcelona, que sólo logró 6 «palos» buenos, Menguillot y Cardona.

La matinal del C. Vasconia

Prosiguieron, en la cancha del Frontón Novedades, las matinales del C. Vasconia, con los concursos sociales a pala y cesta a punta, que dieron los siguientes resultados:

Pala: Sisquellas-Sacha vencieron a Salaverría-Gurria, por 40 tantos a 32.

Cesta a punta: 2.º grupo «B»: Roche-Sabadell fueron vencidos por Garriga-Fernández, por 28 tantos a 35. 2.º grupo «A»: Vilanova-Mestre ganan a Galipienso-Icart, por 35 a 33. Y 1.er grupo: Puigvert-Matesanz III vencieron a Cuffí-Amat II, por 35 a 25.

CONVIERTASE RAPIDAMENTE EN
UN MAGNÍFICO ATLETA
¡SIENTA LA SATISFACCION DE LOS FUERTES Y BIEN DESARROLLADOS!
Nuestro Curso le revela todos los secretos y procedimientos de entrenamiento que le permitirán adquirir rápidamente:
Brazos voluminosos. - Hombros anchos.
Espaldas amplias. - Cuerpo escultórico.
Pida nuestra documentación 360 («DESARROLLO MUSCULAR»), ilustrada con fotos sensacionales, y júzguela. Incluya 2 ptas. para gastos de envío
INTERNATIONAL ATHLETIC SCHOOL
Apartado 497 — BILBAO

Campeonato de España de Balonmano

EL C. F. BADALONA ELIMINA A LA R. S. DE SAN SEBASTIAN POR 10 A 2

En Badalona, y como preliminar del encuentro de futbol, tuvo lugar el partido eliminatorio de balonmano entre el C. F. Badalona y el de la R. S. de San Sebastián, venciendo holgadamente los badalonenses, por el resultado de 10 a 2.

El encuentro fué de una neta superioridad del Badalona en todo el terreno, mereciendo la victoria, muy bien conseguida.

No vimos en los donostiarras las mismas características que en otras ocasiones podimos apreciar como muy temibles y difíciles de vencer; en definitiva, sólo un conocido, y éste es Sellee; el resto, todos jóvenes iniciados en este deporte, con mucho entusiasmo, pero carentes de tecnicismo, siendo vencidos ampliamente.

Nos gustó mucho el juego badalonés, jugando en plan de vencedor, y sin que la nerviosidad malograra sus jugadas, destacando su portero, Casal, quizás el mejor de los veintidós. La línea defensiva, segura, si bien algo brusca, y la delantera, eficaz y fácil en el desmarque, siendo su goleador, Bachs.

Cuidó del arbitraje el colegiado valenciano señor Serma Alajón, que estuvo bien, y los equipos fueron:

R. S. de San Sebastián: Maguerza, A. Alvarez, E. Alvarez, Miguelín, Arbidex, Landaburu, Ruiz, De la Torre, Sallee, Alonso y Alberti.

C. F. Badalona Casal, Godia, González, Hernán, Utzet, Coma, T. Guardia, Roig, Bachs, Esteva y E. Guardia.

Los tantos fueron marcados, por el Badalona, por Bachs (4), E. Guardia (2), Coma, Esteva, T. Guardia y Roig, y por los donostiarras, los dos tantos fueron logrados por Sallee, en la segunda parte. — **Luis Torres Nos.**

Trofeo «Alex Sentís» de Rugby

II jornada

Barcelona (R.), 12; Maquinista, 5.
C. F. Barcelona, 35; Juventud, 10.
C. N. Barcelona, 16; R. C. Cornellá, 17.
B.U.C., 12; Montjuich (B), 7.
C. N. Pueblo Nuevo, 0; R. C. San Baudilio, 9.

Después de esta jornada quedan eliminados, para los primeros puestos de dicha competición, los equipos Juventud, C. N. Barcelona y C. N. Montjuich (B).

Es de destacar el triunfo del Cornellá sobre su rival el C. N. Barcelona, en el que estaba centrada la atención de los partidos que se celebraron ayer. Los ribereños, con un equipo menos potente técnicamente que sus contrincantes, supieron suplir esta diferencia con su voluntad y decisión, y, a pesar de ser por la mínima diferencia, este triunfo fué doblemente meritorio. No vimos en la actuación de los nadadores uno de sus mejores partidos, y no jugaron con la eficacia de otras veces. Bien es verdad que el marcador señalaba ocho puntos a favor de sus adversarios a la iniciación del mismo, pero esta ventaja fué superada a los pocos minutos de la primera mitad.

El triunfo de los ribereños fué conseguido en el último minuto, al lograr Selma pasar un golpe franco, desde gran distancia, con que fué castigado el «quince» de la Escollera, y la ventaja estuvo durante todo el encuentro repartida entre los dos equipos. Los restantes tantos fueron logrados por Selma, también de dos golpes francos, y Serena (3), García (6), Serra (2), Fíguls (3) y Bru (2), los del Natación. Arbitró el colegiado señor Boronat.

El BUC logró remontar el partido, que también principió a favor de su adversario con 7 puntos de diferencia.

El Pueblo Nuevo sucumbió delante del R. C. Baudilio, por la diferencia de 9 tantos.

Bastante discutido fué el Maquinista-Barcelona (R.), pero los metalúrgicos fueron batidos, en el terreno de la Bordeta, por el resultado de 12-5, siendo los autores de los tantos Gil (6), Pérez (3) y Galera (3), por los propietarios, y Roca y Ferreras (3) y (2), respectivamente, por el equipo visitante.

Y por último, el Juventud, pese a su voluntad, no pudo evitar verse ampliamente vencido por el equipo Campeón de España. — **Monterde.**

de la Rioja
...los mejores VINOS
BODEGAS
Montecillo
Fuenmayor
(LOGROÑO)
Concesionario:
Francisco Manzanares
Depósito: Marqués del Duero 150
Teléf. 24-37-82

«Loli», vencedor de las regatas de puntuación para «snipes» del C. N. Barcelona

Con las prueba celebrada ayer en la Dársena de San Beltrán, la flota número 215, que ampara el Club de Natación Barcelona, terminó las regatas de puntuación para las tres categorías de balandros de la clase «snipe» internacional, cuya clasificación final quedó establecida de la siguiente manera:

1, «Loli», patroneado por don Rafael Jiménez, con 7,607 puntos; 2, «Apa II», por don Carlos Jiménez, con 7,250; 3, «Ell», por don José María Estrada, con 7,047; 4, «Ninfa»; 5 Nic II»; 6, «Pitusa»; 7, «Nan»; 8, «Pelocho»; 9, «Guiula», y 10, «Pepi II».

Herniado
Antes de comprar nada para su hernia, vea el nuevo aparato KRISTAL. Unico, sin guarnecidos de clase alguna, fino, cómodo, ligero y lavable. — (C. S. 10662.)
Casa Torrent
13, Unión, 13, y 124, Rambla de Cataluña, 124, principal (jto. Diagonal) - Barcelona
NO COMPRE NADA SIN ANTES VISITARNOS

El encuentro de ajedrez Essen - Barcelona

En los locales del Club de Ajedrez Barcelona se celebró ayer por la mañana el match de ajedrez entre los jugadores alemanes de Essen y Barcelona. Resultaron victoriosos los visitantes, por la puntuación de 6 a 4.

Los resultados fueron los siguientes: Maifeld vence a Pineda, Stefan hace tablas con González, Clemen vence a Bailo, Gold a Gil de Bernate, Roma a Zimmerman, Seeman a Musulen, Pfitzeurenter a Gil, Fell a Zuckman y Brand hace tablas con Aldefete.

TAURINAS

Otra victoria de Dámaso

Bonito era el cartel: Dámaso Gómez, Victoriano Posada y **Rayito** estaban encargados de estoquear cinco novillos de doña Aurora L. de Clairac y uno de don Felipe Bartolomé (el quinto), pero el día se pusó tonto, el sol no consiguió romper el toldo gris que cubría la bóveda celeste y poco antes de empezar el espectáculo cayeron unas gotas que contribuyeron no poco a restar animación. No se formalizó la lluvia,

pero en cuanto vi aparecer
al primer toro, Rifeño,
me dije, frunciendo el ceño:
«¡A ver si vuelve a llover!»

Dámaso Gómez lo saludó con una larga de rodillas y unos lances de alta calidad, rematados con media verónica de rechupete. El toro se portó bien con los del caso reño y llegó a la muleta un tanto incierto de primeras, hasta que Dámaso lo desengañó y pudo torearlo admirablemente en redondo con la mano derecha y dar unos pases altos, ceñidísimo, que encalabrinaron a la gente, tras los cuales vinieron unas giraldillas muy ajustadas que redondearon dicha labor muleteril, la cual tuvo remate con una estocada superior, a un tiempo, que le valió la oreja y la consiguiente ovación con vuelta al ruedo.

El segundo, bravo también, recibió de Posada unas verónicas, dos de las cuales tuvieron excelencia. El mismo diestro, con la muleta, dió algunos pases, con la mano derecha, largos y lentos, en los que pareció como si ardiera la llamita del éxito; luego, se quedó algo el astado y ejecutó el diestro algunos molinetes, en una faena francamente deslizada, que tuvo como epílogo una estocada defectuosa —asomando la punta del arma— y un descabello a la primera. Le aplaudieron mucho y dió la vuelta a la periferia.

Bravo, bonito, bien encastado fué el tercero, pero hubiera lucido mucho más de no sufrir un testarazo contra un burladero al ser corrido por un peón «de cuyo nombre no quiero acordarme». **Rayito** aplicó a dicho astado unas verónicas clase extra y realizó, después, con el mismo una faena compuesta casi toda de varias series de pases naturales con la izquierda, perfectos de ejecución y de remate, adobado todo ello con una elegancia garbosa que prestó gran realce a la ejecución. Perdió la oreja porque antes de la media estocada superior del final, pinchó dos veces con evidente precipitación. ¡Qué lástima! Se le ovacionó y dió la vuelta al anillo.

El cuarto fué **Caracol**,
nombre impropio de este día,
pues resultó una ironía
que se lidiara sin sol.

Dámaso Gómez se apuntó otro éxito con él, igual toreándolo de capa que de muleta. ¿Habrá que decir que el tal **Caracol** dió también un juego notable? El repetido Dámaso, después de torearlo admirablemente al natural con la mano zurda, seguro, mandón, con absoluto dominio de la papeleta, dió de rodillas unos pases por alto que acabaron de enardecer a la gente, y puso el finiquito con otra estocada en lo alto, bien dirigida, que bastó y le valió otra oreja. Hubo quienes silbaron al dar Dámaso la vuelta al ruedo, sin duda por haber salido una punta del estoque; pero fueron injustos, pues hay que fijarse por dónde penetra la espada y por dónde sale, para poder juzgar debidamente su colocación, ya que hay toros poco hondos, en los que es natural que asome aquélla al quedar envasada.

El quinto, de Bartolomé, cumplió con la caballería, pero se quedaba y atropellaba al final. Por eso, Posada, salió a achuchón por pase. Estuvo valiente, eso sí; pero muy desorientado, pues fué un error mayúsculo pretender dar a dicho novillo los socorridos «pases del sobaco». Media estocada, dos pinchazos y un descabello tras varios intentos necesitó el diestro para dejar a tal enemigo en disposición de arrastrarlo.

El sexto fué bravo en el castigo, hizo pelea fuerte ante los caballos, pero llegó a la muleta buscando lo que no se le había perdido, condición que hizo andar a **Rayito** un tanto movido y dudoso con la muleta, salvo en dos series de pases naturales con la derecha que tuvieron el arte garboso de su estilo. Si no acabó de convencer esta vez como torero, mereció plácemes como matador, pues dejó una estocada muy buena, que bastó, y este final le valió muchas palmas.

La tarde, en fin, fué de Dámaso Gómez, quien demostró una vez más en todo momento, hasta el final (¡qué bien toreó de capa, en un quite, al sexto toro!), dominio absoluto de la situación, capacidad, arte y cuanto es necesario poseer para ser matador de toros, ascenso que acaso obtenga el próximo domingo. Al terminar, salió en hombros.

Excelente novillada la de doña Aurora Lamamié de Clairac. ¡Qué bonito aquel tercer novillo! Cabeza pequeña, pezuñas diminutas, ensillado, bravo... Gran pena fué que no pudiera lucir debidamente por el tremendo choque que sufrió contra el burladero, pues tenía vitola de toro de bandera.

Muy bien la presidencia, a cargo del Comisario don Atanasio Sanz.

Y nada más, como no sea agregar que los matadores brindaron un toro cada uno a don Pedro Balañá.

DON VENTURA

Silveti, Carmona y Lozano, en Madrid

Madrid, 26. — En la Plaza Monumental se ha celebrado esta tarde una corrida de toros, en la que el mejicano Silveti, Manolo Carmona y Lozano lidiaron ganado de Atanasio Fernández, de Salamanca, que dió buen juego.

A la hora de comenzar la corrida descargó un fuerte chaparrón y el festejo comenzó con un cuarto de hora de retraso, después de haber sido reconocido el ruedo, que presentaba varios charcos, por las cuadrillas y representantes de la autoridad.

Manolo Carmona resultó cogido durante la faena de muleta a su primer toro. Por esta circunstancia Silveti y Lozano tuvieron que matar tres toros cada uno.

Silveti, a su primero lo mató de una estocada. (Ovación y salida al tercio.)

Al segundo de la tarde, que cogió a Carmona durante la faena de muleta, lo despachó de media delantera y estocada caída.

En el cuarto toreó con temple y mando. Mató de una estocada. (Ovación, una oreja, vuelta y salida a los medios.)

Lozano, a su primero le hizo una faena mandona. Lo mató de cuatro pinchazos y una estocada. (Ovación y salida al tercio.)

En el quinto, mató de un pinchazo y una estocada. (Palmas y pitos.)

En el que cerro plaza hizo una buena faena de muleta. Mató de un pinchazo y una estocada. (Ovación, una oreja y vuelta al ruedo en unión de Silveti.) Ambos fueron despedidos con una ovación.

Carmona recibió a su primero con una larga cambiada y después dió unas verónicas muy artísticas que se ovacionaron. Empezó la faena de muleta con unos pases por bajo muy templados y guió con derechazos. En uno de ellos fué alcanzado y derribado. Pasó a la enfermería en brazos de las asistencias. Se le apreció «herida contusa en la región nasal con fractura del cartílago de la nariz, perforante en mucosa, conmoción cerebral y puntazo corrido en la región glutea derecha. Pronóstico reservado».

Los toros pesaron, en bruto: 495, 476, 432, 472 515 y 491 kilos respectivamente.

La novillada de Vista Alegre fué suspendida por la lluvia. — **Cifra.**

¡¡¡NI TAL, NI CUAL!!! ...
SOLO ALMACENES CONDAL
OFRECEMOS
ORGANZA ESTAMPADA INARRUGABLE
SU PRECIO ES DE 52 PTAS. ...
... Y LA VENDEMOS A 23'95 METRO
Cada semana una oferta ganga
Lencería estampada en todos los colores
al precio inverosímil de 10'45 metro
Sigue nuestra gran liquidacion CONDAL, 16

SOLAR
5,000 PESETAS
10.000 PALMOS. - En los alrededores de Barcelona. Buenas comunicaciones, agua y electricidad.
VILCOM. Aribau, 1. T. 237318

BELLA TERRA
700.000 PALMOS
FINCA producción y recreo, dos plantas, 8 habitaciones, huerta, agua y electricidad.
900.000 PESETAS
Escribir n.º 12.242. Publicitas, Pelayo, 44.

Ministerio de Educación, Cultura y Deporte

GALERÍAS GRIFÉ & ESCODA
AVDA. GENERALÍSIMO FRANCO, 484
TRIUNFAL ÉXITO DE LA OBRA DEL PINTOR
STROHECKER

MUSICA

LICEO. — Bajo la dirección del maestro Walker se representó en la pasada semana el ballet en cuatro actos, versión completa, *La princesa durmiente*, versión de Petipa del cuento de Perrault *La bella durmiente del bosque*, sobre música de Chaikowsky. El interés de estas reconstrucciones es innegable, aparte de las cualidades intrínsecas de las obras, y por ello el International Ballet ya merecería el elogio y aprobación. Pero, además, la interpretación, vestuario, presentación y demás elementos de cada representación son impecables, por lo que el selecto público que día tras día llena el Teatro Liceo, no cesa un momento en sus aplausos unánimes y sinceros. Así sucedió con *La princesa durmiente*, que alcanzó una coreografía individual y colectiva perfecta; Mona Inglesby, Bjorn Holmgren, Herida May, Ernest Hewitt, Algeranoff, June Summers y los magníficos conjuntos disciplinados y perfectamente uniformes en sus plásticas evoluciones, dieron un realce destacadísimo al ballet.

ALFREDO CAMPOLI. — No hay duda que Campoli es un virtuoso del violín en toda la extensión dada a esta palabra para designar un artista completo. Si su técnica impresiona, al desarrollar con magnífica sencillez de gesto y movimiento los más difíciles pasajes, su sonoridad es amplia y mórbida, su agilidad no tiene pareja y su expresión es siempre correcta. Por ello, su éxito ante los cosios de la Cultural le valió un éxito muy destacado y merecido.

CONSERVATORIO SUPERIOR MUNICIPAL. — Al éxito de sus frecuentes conciertos, ha de sumarse el obtenido por esta institución docente musical, al ofrecer el interesante intercambio artístico de sus primeros premios con los premios que los han obtenido en otras naciones. Así últimamente nos ha sido dado escuchar a Desiré N'Kaoua, Robert Bex y Norbert Bourdon, destacados solistas del piano, violoncello y clarinete, que justificaron plenamente los méritos que les valieron los galardones del Conservatorio parisiense. No son promesas, sino realidades sus excelentes cualidades artísticas. Así lo reconoció el numerosísimo auditorio que le escuchó en el Instituto Francés y en nuestro Conservatorio, aplaudiéndoles incesantemente.

CUARTETOS DE BEETHOVEN. — Bajo los auspicios del S. E. U. ha terminado el ciclo musical del presente curso, en el que últimamente el Cuarteto de Barcelona ha interpretado, íntegros, los Cuartetos de Beethoven. La solidez interpretativa, valorada siempre con el máximo respeto a las obras, y con una exposición límpida y una conexión rítmica impecable, cualidades peculiares de los componentes del Cuarteto de Barcelona, han sido constantemente puestas de relieve, durante este interesante ciclo, mereciendo unánimes aplausos.

L. G. M.

ORQUESTA MUNICIPAL
CUATRO CONCIERTOS DE PRIMAVERA
Viernes, 8, 15, 22 y 29 de mayo - Noche, a las 22.30
Maestros directores: Ataulfo ARGENTA y Eduardo TOLDRA
Solistas: Marina ALONSO, José TROTTA, Francisco REIXACH, Juan VIVES y Henry SZERYNG

I CONCIERTO
MOZART: *Sinfonía en «sol menor»*. — R. FERRER. *Suite Mediterránea* n.º 1 (estreno). — STRAUSS: *Don Quixote* (violoncelo solista: J. TROTTA).
Dirección: Mtro. EDUARDO TOLDRA

II CONCIERTO
BRAHMS: *Obertura trágica*. — FEDERICO DE PRUSIA: *Concierto para flauta* (solista: F. REIXACH). — MENDELSSOHN: *Concierto en «sol menor» para piano* (solista: M. ALONSO). — DEBUSSY: *Rapsodia* n.º 1 (clarinete solista: J. VIVES). — WAGNER: *Murmullos de la selva*.
Dirección: Mtro. EDUARDO TOLDRA

III CONCIERTO
WEBER: *Oberón* (Obertura). — J. G. LEOZ: *Sonatina* (1.ª aud.). — BEETHOVEN: *Concierto para violín* (solista: H. SZERING). — MONTSALVATGE: *Poema concertante* (estreno; solista: H. SZERYNG). HONEGGER: «*Pacific* 231».
Dirección: Mtro. EDUARDO TOLDRA

IV CONCIERTO
BEETHOVEN: *Leonora* n.º 3 (Obertura). — VIVALDI: *Concierto en «re menor»*. — STRAWINSKY: *Sinfonía en tres movimientos* (1.ª aud.). — C. DEL CAMPO: *Bocetos castellanos*. — RAVEL: *La valse*.
Dirección: Mtro. ATAULFO ARGENTA

PALACIO DE LA MUSICA
Abierto el abono desde hoy, lunes, día 27
Reservadas las localidades a los señores abonados a la última serie, hasta el día 30

NOCHE CAMAS - MUEBLE DIA
OMEGA
COQUETA CAMA, 325 PTAS.
Precios de Fábrica. Como propaganda para que conozcan los 50 modelos de esta casa. Exijan siempre la etiqueta de garantía «OMEGA»
RAMBLA DE CAPUCHINOS, 32

GALERIAS DE ARTE
SALA ROVIRA (Rambla de Cataluña, 62) · FLORIT
Galerías Augusta (Avenida del Generalísimo, 478) Francisco Ribera
Alfredo Opisso — CONSEJO DE CIENTO, 323
SALA VILOMARA
Subasta de cuadros todos los miércoles, a las 7.15 tarde. Visite Exposición
Muntaner, 42 - Librería Central
LA PINACOTECA (Paseo de Gracia, 34) PORCAR
Galerías Pallarés (Consejo Ciento, 345) BOSCH BIERGE
Galerías Argos (Paseo de Gracia, 30) BARBETA
SALA BUSQUETS (Paseo Gracia, 36) G. ALONSO
SALA VELASCO (Rambla de Cataluña, 87) RAMON GOULA
CASA DEL LIBRO (Ronda San Pedro, 3) Damián Torres
Selecciones Jaimes Paseo de Gracia, 64 · ADROHER BOSCH

RADIO

Las emisiones no deben envejecer

Los programas radiofónicos están inevitablemente predestinados a una periódica renovación, aunque su existencia esté avalada por la atención favorable del público oyente. No es criterio propio, sino proceder respaldado por el más elemental conocimiento de la radio en su plano artístico, que por lo que se deduce no es compartido por algunos elementos con cátedra en distintas emisoras, que luchan intransigentes para transformar las emisiones en manantiales de inveteradas pesadillas.

Hay que saber distinguir donde está la meta y cuando es preciso cambiar de rumbo. Los mismos cebos de seducción llegan a envejecer. El premio podrá ser de 10,000, 20,000 y hasta de 40,000 pesetas, los concursantes podrán ser obsequiados con atractivos aplausos, podrá tener mucha o poca gracia su creador, pero lo evidente, lo real, es que al tiempo nadie lo vence. La radio necesita constantemente del sentido de la originalidad, cuando no se apea en esta cualidad, pierde parte de su imprescindible encanto.

Jorge Vallés Gusó.

Programa para hoy

RADIO NACIONAL DE ESPAÑA EN BARCELONA: 13, Walter y su orquesta; 13.20, La voz de Gregorio Barrios; 13.40, Orquestas de armónicas; 13.55, Boletín de la ciudad; 14, Sardanas; 14.30, Diario hablado; 14.45, Zortzicos; 15, Solos de piano por José Iturbi; 15.15, Canciones catalanas; 15.30, *Montserrat* (guión); 16, Cierre; 18, Cita de media tarde; 19, Bailables; 19.30, Diario hablado; 19.40, Canciones españolas del siglo XVII; 20, Loor a la Virgen de Montserrat; 20.30, Coro monástico de Montserrat; 20.50, Ventanal abierto; 21, España agrícola; 21.30, Orquesta de Henri Leca; 21.50, Boleros mallorquines; 22, Diario hablado; 22.15, Canta Pedro.

DICCIONARI CATALÀ VALENCIÀ BALEAR
Hoy, lunes, a las 19.30 horas
CONFERENCIA
FRANCISCO DE B. MOLL
Aragón, 275

Para la Mujer

LA MODA

Chaqueta en lana blanca
(*Creación exclusiva de* HOJA DEL LUNES, *por Montserrat Barta.*)

FESTIVALES INFANTILES
Divierta usted a sus pequeños..., pero disfrute usted también. Eso lo conseguirá con la maravillosa intervención de OREMOR. Trate usted directamente con él; ganará usted tiempo y dinero.
Rull, 9, 3.º, 2.ª - Teléf. 31-17-94
Barcelona

Publicaciones

Lecturas. — En su último número, esta amena revista publica interesantes cuentos, sugestivos reportajes, amenos artículos de divulgación científica, crónicas de arte y literatura, páginas humorísticas y cinematográficas y otras entretenidas secciones, además de los folletines encuadernables de las obras *Diccionario ortográfico de bolsillo* y *Un siglo de poesía romántica*, todo ilustrado con innumerables fotografías y dibujos de prestigiosos artistas.

* * *

Revista, semanario de Artes, Letras e información; n.º 101, del 22 de abril. — *Club*, revista popular, dedicada preferentemente al deporte; n.º 26 del 24 de abril. — *Momento*, semanario informativo gráfico; número correspondiente al 22 de abril. — *Dicen*, semanario de futbol; n.º 33, del 23 de abril. — *Cine Mundo*, número correspondiente al 25 de abril. — *Barcelona Atracción*, publicación de la Junta Provincial de Turismo; n.º 337, del primer trimestre de 1953. — *Fomento del Trabajo Nacional*, Servicio Sindical de Alta Cultura Económica; número 1603, del mes de marzo último. — *Boletín de Información Financiera*, de la Banca Soler y Torra Hnos.; n.º 50, del mes de abril actual. — ¡*Tururut*!, chispeante semanario humorístico de actualidades.

LO QUE SE PUBLICA

ALADINO O LA LAMPARA MARAVILLOSA. Editorial Cervantes. Barcelona.

Es ésta una nueva versión del famoso cuento oriental que han conocido tantas generaciones de niños. La novedad, en este caso, consiste en su presentación, muy lujosa, a base de ilustraciones movibles a voluntad del pequeño lector, y que, además, cuentan con el atractivo indudable de quedar iluminadas mediante una bombillita, alimentada por una pila eléctrica, y situada en el centro del libro. Angel Joaniquet es el autor de esta original presentación.

Noticiario de libros

MATRIMONIO DE SABUESOS, por AGATHA CHRISTIE. Editorial Molino. — A buen seguro que todos los lectores — y son legión — de las novelas de Agatha Christie y demás autores de obras policíacas consideran a la citada novelista inglesa como la primera en su género. Su ágil pluma, su fantástica e inagotable imaginación, su fecundidad asombrosa, el interés que imprime a sus relatos, la han colocado indudablemente a la cabeza de los cultivadores del género detectivesco.

Ahora, y como si hubiera querido hacer un alarde de esa insuperable imaginación, ha escrito *Matrimonio de sabuesos*, en que un matrimonio, todo simpatía y dinamismo, se hacen cargo de una desprestigiada agencia de detectives, y a través de la novela nos relata la autora los diversos casos en que intervienen felizmente, llevando a la agencia a la recuperación total de su prestigio. Cada capítulo es un caso policíaco, que bastaría por sí solo para dar lugar a una bien interesante novela.

* * *

La Editorial Bruguera nos ha remitido los últimos números de sus populares colecciones, cuyos títulos de las obras enumeramos a continuación: «Colección Pimpinela»: Novela de Mary de la Fe, titulada *Un extraño amor*. «Colección Rosaura»: *Drama en el aula* titula Trini de Figueroa a su obra, cuyo argumento está cuajado de situaciones felices, muy características del género «rosa». «Colección Bisonte»: Peter Doom es el autor de la novela titulada *Muerte tras los pasos*, interesante relato de aventuras típicas del Oeste americano. «Colección Servicio Secreto»: Novela aparecida con el título de *La ley del machete*, original de Peter Debry, que realiza una excelente muestra de su ingenio y capacidad creadora. «Colección Madreperla»: *Cuando tú no estás*, delicada composición de Ana María Durango. «Colección Amapola»: *La señora Arriaga*, interesante e intrigante novela de María Adela Durango. «Colección Iris»: Primer número de esta colección, en la que aparece una magnífica novela de aventuras

CULTURA LITERARIA

Con motivo de la aparición del **Llibre de la Sardana**, Josep Miracle, mañana martes, a las 7.45, y en CASA DEL LIBRO, presentará una «**Panorámica de la Sardana**».

Previamente, de 6.30 a 7.30, Josep Miracle firmará para sus lectores.

Dormitorios de calidad insuperable a precios ventajosos comprará Vd. en la Exposición de Muebles y Lámparas que realiza Juan Pallarols. Vea Vd. los nuevos modelos que actualmente presenta. Consejo de Ciento 355-357 contiguo al Paseo de Gracia

COMPRE bajo nuestra GARANTIA
RADIO AVENIDA
ha seleccionado para Ud. un conjunto de aparatos domésticos con probada garantía y pleno rendimiento.
y con grandes facilidades de pago
PASEO DE GRACIA, 76 · Radio AVENIDA · TEL. 27-59-04 BARCELONA

«Hoja del Lunes» Tel. 21-45-27

CARTELERA

TEATROS

LICEO. Martes, noche, a las 10. 7.ª abono noches (1.r turno). «International Ballet», de Londres: *Carnaval, Coppelia* (en 3 actos). — Miércoles, noche: *Sílfides, Visions, Endymion* (estreno), *Gaiete Parisienne*. Jueves, noche: *El lago de los cisnes* (4 actos).

APOLO. Teléfono 215948. Compañía Bonavía-Mestres. A las 6 y 10.45: El reportaje arrevistado, en 30 cuadros, *Lo que el tiempo se llevó*. Los grandes éxitos de ayer, por Bella Dorita, Mayral, Sazatornil, Puigsech, etc. Hoy, dedicada a las «Montserrat», Ricardo Mayral cantará *Es la Moreneta*, por única vez.

BARCELONA. Teléfono 213781. Compañía de comedias cómicas de Pepe Alfayate, con Rafaela Rodríguez. 6.15 y 10.45: Exito de risa de ¡*Ay, mi niño*!

CALDERON. Teléfono 218030. Hoy, a las 6, y mañana y el miércoles, tarde y noche, últimas actuaciones de Carmen de Veracruz, con *Leyenda española*. Miércoles, despedida. Hoy, noche: Teatro de Cámara.

COMEDIA. Teléfono 215172. Compañía de Conchita Montes. A las 6 y 10.30: *El baile*. El éxito del año.

COMICO. Teléfono 233320. Compañía de revistas de La Latina, de Madrid. A las 6 y 10.45: *El Trust T.R.I.S T.R.A.S.* ¡Caras nuevas y mujeres bellísimas!

POLIORAMA. Tel. 210773. Gran Compañía Lírica del Maestro Sorozábal. Hoy, 6 y 10.45: *Entre Sevilla y Triana*. Tarde: Antón Navarro y M.ª Teresa Moreno. Noche: Pedro Terol y Josefina Canales. Tarde y noche: actuaciones especiales de Enriqueta Serrano. Todos los días: *Entre Sevilla y Triana*.

PRINCIPAL PALACIO. Gran Compañía de revistas Miro. Cabrera. Tarde, 6; noche, 10.45. Ruidoso éxito: *Las noveleras*, por Ruth Molly, Carmen Esbrí, Luis Bellido y Paquito de Osca. Dirigirá la orquesta el maestro Cabrera.

ROMEA. Teléfono 215147. Gran Compañía de revistas Fernando Granada. A las 6 y 10.45: El éxito de risa *Poker de damas*, con Lolita Castillejo, Jovita Luna, Maruja Blanco y Adrián Ortega.

TALIA. Teléfono 235033. Compañía de Martínez Soria. Hoy, 6 y 10.45: *El penúltimo suspiro*, de Luis Elías.

CINES

ADRIANO. *La calle del Delfín Verde* y *El fugitivo*.

ALARCON. *Alma en la sombra*, *Si ella lo supiera* y variedades.

ALCAZAR. Teléfono 211701. Hoy, 4.15 y 10.30. ¡Ultimo día de proyección!: *La isla de los corsarios* (tecnicolor), con Errol Flynn y Maureen O'Hara.

ALEXANDRA. 4.20 y 10.40: *Me siento rejuvenecer*.

ALONDRA. *Un americano en París* y *Misión peligrosa*.

ARENAS, LICEO y ALBENIZ. *Operación Cicerón* y *Jassy la adivina*.

ARISTOS. *El milagro del cuadro* y *Cielo negro*.

ARNAU. *Tercio de quites* y *El submarino fantasma*. Domingos y festivos, matinales.

ASTORIA. Tarde, 4.30; noche, 10.40: *Dos vidas*.

ATLANTA. Desde las 3.45: *Me siento rejuvenecer* y *El pato atómico*.

ATLANTICO. Continua desde las 11: *Curar y prevenir* (documental), *Popeye, rey del circo* (dib. color), *Por favor, un huevo* (rareza M. G. M.). Estreno: *Imágenes* y NO-DO, *A* y *B*.

AVENIDA. *Llama un desconocido*, por Bette Davis y Michael Rennie; *El abandonado* y NO-DO.

BOHEMIO y GALILEO. *Encubridora* y *Ellas somos nosotros*.

BOSQUE (Rbla. de Prat, 18). *Mi mula Francis*, con Donald O'Connor y Patricia Medina, y *De ilusión también se vive*, con Maureen O'Hara y John Payne.

BORRAS. Teléfono 225627. Hoy, de 4.15 a 8.30. ¡Ultimas proyecciones!: *La isla de los corsarios* (tecnicolor), con Errol Flynn y Maureen O'Hara. Noche, 10.30 (numerada). ¡Estreno solemne!: *El gran secreto*. Sensacional película «Metro Goldwyn Mayer», con Robert Taylor y Eleanor Parker.

CAPITOL. Desde 3.30: *Mi mula Francis*, con Donald O'Connor y Patricia Medina, y *Sobresaliente*, con Miguel Ligero y Rosita Yarza.

CATALUÑA. En exclusiva: *La flota silenciosa* y *El sueño de Andalucía* (en gevacolor).

CENTRAL. *Flecha rota* y *Soga de arena*.

CERVANTES. *Río rojo* y *Noche de celos*.

CINEMAR. Estreno NO-DO *A* y *B* e *Imágenes*, *Ataque aéreo*, *Aventuras submarinas* (dibujo en color). Ultima semana de *Congorila* (completa) y *Romanza en alta mar*.

COLISEUM. Tarde, 4.30; noche, 10.30: NO-DO y *Brigada 21*, por Kirk Douglas, Eleanor Parker y William Bendix. Dos últimos días.

CONDAL. *Risa en el paraíso*, *Tambores lejanos* y NO-DO.

CRISTINA. Tarde, 4.30; noche, 10.40: *Dos vidas*.

CHILE. *Un americano en París* y *Tercio de quites*.

DELICIAS. *Operación Cicerón* y *La vendedora de fantasías*.

DORADO. *Un americano en París* y *Tercio de quites*.

EDEN. *Río rojo* y *Canta y no llores*.

EMPORIO. *Mara Maru* y *Peppino y Violetta*.

ESLAVA. *Misión peligrosa* y *Operación Cicerón*.

ESPAÑOL. *Si yo fuera diputado*, por Cantinflas y *El hombre de mis amores*.

EXCELSIOR. *Río rojo* y *Ojos misteriosos de Londres*.

FANTASIO. Tarde, 4.45; noche, 10.40: NO-DO y *Ultimo día*.

FEMINA. Tarde, 4.15; noche, 10.30: *Mi prima Rachel*.

FLORIDA. *Mara Maru* y *El gran galeoto*.

GALERIA CONDAL. Desde las 11: Estreno de *Imágenes* («La moda y la primavera, en el Japón, en Francia, en Italia y en España»), NO-DO; *A* y *B* («Corea», «Franco, en Sevilla», etc.). *¿Por qué lo hacemos?* (reportaje M. G. M.) y *Luisa*, con Charles Coburn.

GLORIA. *Operación Cicerón* y *Misión peligrosa*.

GOYA. *El cuerpo del delito* y *Fandango*.

GRANVIA. *Cyrano de Bergerac* y *Misión peligrosa*.

INTIMO. *Un americano en París* y *Tercio de quites*.

KURSAAL. Tarde, 4.15; noche, 10.40: *Cuatro páginas de la vida*.

LIDO. *Niebla en el pasado* y *El capitán pirata*.

MALDA. *La Cenicienta* y *Los hijos de los mosqueteros*.

MANILA. *Mara Maru* y *Hay muertos que no hacen ruido*.

MARYLAND. Continua 3.30: *El cuerpo del delito* y *Fandango*.

METROPOL. Tarde, 4.30; noche, 10.30: *Mi mula Francis*, con Donald O'Connor, Patricia Medina y Zasu Pitts.

MIRIA. *Cyrano de Bergerac* y *Ojos misteriosos de Londres*.

MISTRAL. *Negocios privados* y *Un americano en París*.

MODERNO. *Revuelta en Haití* y *El verdugo de Sevilla*.

MONTECARLO. Tarde, continua de 4.30 a 8.30; noche, 10.40, numerada: *Estrella del destino* y NO-DO.

MUNDIAL. *Un americano en París* y *La estocada de Lagardere*.

NIZA. Continua desde las 3.30: Estreno de *Estrella del destino* y, además, *Detengan a esa rubia*. Rarezas, *Campeones del desatino* y NO-DO.

NUEVO. Desde las 3.45: *Río rojo*, *Arenas sangrientas* y NO-DO.

NURIA. *Revuelta en Haití* y *El verdugo de Sevilla*.

PADRO. *Tambores lejanos*, con Gary Cooper (en tecnicolor).

PALACIO DEL CINEMA. En exclusiva: *El milagro del cuadro* y *Cielo negro*.

PARIS. *Ultimo día* y *Matanza infernal*.

PELAYO. Desde las 3.30: *Jennie*, con Jennifer Jones y Joseph Cotten, y *La revoltosa*, con C. Sevilla y Toni Leblanc.

PRINCESA. *Revuelta en Haití* (en tecnicolor) y *El verdugo de Sevilla*.

PRINCIPAL (Gracia). *El verdugo de Sevilla* y *Siempre en tus brazos*.

PROYECCIONES. *Un americano en París* y *La estocada de Lagardere*.

RAMBLAS. *El milagro del cuadro* y *Cielo negro*.

REX. *Negocios privados* y *Un americano en París*.

RONDAS. *Operación Cicerón* y *Misión peligrosa*.

ROXY. *Río rojo* y *El abandonado*.

SELECTO. *El fantasma va al Oeste*, *Situación desesperada* y variedades.

TETUAN. *Mara Maru* y *La estocada de Lagardere*.

TIVOLI. Teléfono 214252. Hoy, 4.15 y 10.30: *Ivanhoe* (tecnicolor), con Robert Taylor, Joan Fontaine, Elizabeth Taylor y George Sanders.

VERDI. *El verdugo de Sevilla* y *Revuelta en Haití*.

VERGARA. Desde las 3. En exclusiva: *Cada vida es un mundo*, por Glynis Johns, y *Las aventuras de Casanova*.

WINDSOR. Tarde, 4.30; noche, 10.30: *Duende* y *Misterio del Flamenco*. Antonio y Pilar López.

VARIOS

FRONTON NOVEDADES. Tarde, a las 4.30, a cesta: Larrea-Deva contra Larrinaga III-Allende. Noche, a las 10.30: Inchausti - Pistón contra Antonio - Elícegui.

PLAZA DE TOROS ARENAS. ¡Nunca visto! ¡Espectáculo mundial de circo sobre hielo! «Ice Circus». Producción Redleys. Karl Schafer, Jean Couphoun, Paúl Gaudin, Inge Raichel, Friede and Erika Day, The Resos, Korfino, Limbers, Troupe Puzisai, Jacquelin Renat, The Thunders, Hermanos Tonetti, Redleys Girls. ¡28 cuadros maravillosos! Funciones, 6.30 y 10.45. Próximo jueves, 4 tarde, Gala infantil. Se despachan localidades. ¡Solamente por 4 únicos días!

20 CENTURY-FOX
PRESENTARA MUY PRONTO
MARTIN, EL GAUCHO
RORY CALHOON - GENE TIERNEY
Director: JACQUES TOURNEW
UN GRITO EN EL PANTANO
JEAN PETERS - JEFFREY HUNTER
Director: JEAN NEGULESCO
AMBAS EN COLOR POR TECHNICOLOR

Ministerio de Educación, Cultura y Deporte

CINE BORRAS

PLAZA URQUINAONA

HOY LUNES, A LAS 10.30, NOCHE INCOMPARABLE ESTRENO:

Una modernísima superproducción M. G. M. (1953) que se exhibe actualmente en Nueva York, en el local de estreno, con enorme éxito

¡La historia íntima de dos seres unidos por un intenso amor y separados por un dramático silencio!

¡Dos vidas palpitantes luchando por mantener en pie un hogar amenazado por el gran secreto!

EL ULTIMO ACONTECIMIENTO CINEMATOGRAFICO MUNDIAL

A partir de mañana, martes, 28, tarde a las 4.15, en sesión continua, y noche a las 10.30, numerada, esta excepcional película se proyectará conjuntamente en los cines

BORRAS-ALCAZAR

Se despacha con anticipación para las sesiones numeradas de ambos locales

¡PROXIMAMENTE!

¡Una explosión de buen humor!

COLUMBIA FILMS, S.A. PRESENTA

HAGA ACOPIO DE CARCAJADAS
¡TODAS SERAN POCAS CUANDO VEA USTED ESTA DESPAMPANANTE PELICULA!

★ CINES ★

Los últimos estrenos

«ULTIMO DIA», *distribuída por Cifesa, estrenada en Fantasio y París, el martes, día 21.*

En las pantallas de los salones Fantasio y París ha sido estrenada la película española *Ultimo día.*

En ella se desarrolla una trama policíaca, enmarcada en el ambiente de un escenario lírico, pero, en rigor, lo que motivó la realización de este «film» no parece ser otra cosa que el de ofrecer una serie de números musicales, retraídos de consagradas páginas del género zarzuelero. Y ello se hace para brindar amplio lucimiento a la laureada tiple Pilar Lorenzar, cuya hermosa voz brilla aquí en todo su esplendor.

Por lo demás, *Ultimo día* contiene algunos lances graciosos, sobre todo debido a la intervención de un muy singular y extravagante comisario de policía. Cierto que le falta amplitud al fondo temático, pero ello se salva discretamente con la fuerza constante de lo episódico.

Con Pilar Lorenzar participan en esta cinta — dirigida por Antonio Román — los conocidos artistas Enrique A. Diosdado, José Isbert, José María Seoane y Elena Barrios.

«LA ESTRELLA DEL DESTINO», *distribuida por Metro Goldwyn Mayer, estrenada en Montecarlo y Niza, el viernes, día 24.*

Con el título de *La Estrella del destino* ha sido presentada, en los salones Montecarlo y Niza, una clásica película «del Oeste».

Situada la acción en Texas, en 1845, en ella se recogen episodios llenos de neto sabor del «Western», donde lo temático y lo espectacular cuajan en algo de innegable amenidad, salvo en determinados momentos que se advierten ciertos inesperados cortes en el desarrollo de la trama. Con todo, ésta — de fuerte contextura romántica — reviste interés y sirve de adecuado motivo para presentar las consabidas secuencias espectaculares.

Dirigido por Vicente Sherman, el presente «film» cuenta con un seleccionado reparto de primeras figuras, tales como Ava Gardner, Cark Gable, Lionel Barrymore y Broderick Crailford, quienes animan sus respectivos personajes con alarde de sus reconocidas cualidades artísticas.

«DOS NIDOS», *distribuída por Rey Soria Films, estrenada en Astoria y Cristina, el viernes, día 24.*

Dos nidos — estrenada en Astoria y Cristina — no es más que una película que no pasa de ser un intento de hacer cine. Lo lamentamos, especialmente, por tratarse de un film español.

Sin embargo, creemos que su director, Emilio Povedra, puede hacer algo mejor, ya que acredita, cuando menos, una sensibilidad digna de emplearla en empresas de mayor fuste y responsabilidad.

Patricia Morán, María Rivas y Armando Moreno son los protagonistas de esta cinta, siendo su labor entusista en todo momento.

SILICEO

El panorama de la presente semana

Hoy, en el Borrás, se estrenará la película *El gran secreto,* dirigida por Malvin Frank y Norman Panana, e interpretada por Robert Taylor y Eleanor Parker, en los papeles estelares.

* * *

Hoy, en el Capitol, se dará a conocer la película española *Sobresaliente,* protagonizada por Miguel Ligero y Rosita Yarza.

* * *

Mañana, martes, en los salones Alexandra y Atlanta se estrenará la película *Ana,* cuyo papel central interpreta Silvana Mangeno.

* * *

Mañana, en Fantasio, se estrenará la película *La última flecha,* en tecnicolor, por Tyrone Power, Penny Edward y Cameron Mitchell.

NOTICIARIO CINEMATOGRAFICO

Para la noche de hoy, lunes, se anuncia, en el Cine Borrás, el estreno solemne de una de las películas más impresionantes de los últimos años. Se trata de la que *El gran secreto,* que es el nombre de esta soberbia película de guerra, aunque la guerra se perciba como fondo ante el cual se mueven los personajes.

Eleanor Parker y Robert Taylor son los protagonistas de este «film». Las interpretaciones respectivas de los personajes a ellos encomendados figurarán a no dudar, por su magnífica labor, en las antologías cinematográficas.

A partir de mañana, martes, por la tarde, *El gran secreto* se proyectará también en la pantalla del cine Alcázar.

* * *

Desde el día de su estreno —Sábado de Gloria— *Ivanhoe,* la magnífica película de la «Metro», realizada en precioso tecnicolor, sigue acaparando el interés del público y ocupando el primer plano de nuestra actualidad cinematográfica.

Indiscutiblemente, a *Ivanhoe* (el paladín del rey) le sobran méritos para alcanzar el triunfo, por su asunto histórico-novelesco, por sus bellísimos escenarios y por su interpretación sencillamente magistral, a cargo del gran artista Robert Taylor, de Elizabeth Taylor y Joan Fontaine, y de los excelentes actores George Sanders y Emlym Williams.

¡YA NACIERON LOS HOMBRES QUE IRÁN A LA LUNA!

Ud. puede hacer el viaje anticipadamente, viendo la más singular aventura de nuestro siglo.

Una maravillosa excursión a través de los espacios siderales, cien veces más emotiva que la más apasionante narración.

CB PRESENTA UNA PELICULA UNITED ARTISTS

la «Metro Goldwyn Mayer» realizó en sus Estudios de Holliwood siguiendo el relato hecho por el coronel Tibbets de sus experiencias íntimas durante el largo período de preparación de la «Operación Silverplate», nombre dado por el Alto Estado Mayor americano al conjunto de movimientos encaminados a hacer explotar la primera bomba atómica que se utilizó en una operación militar.

Capitol-Metropol Bosque

¡COMICIDAD HASTA EL PAROXISMO!

¡Risa hasta la eternidad!

Vea a

DONALD O'CONNOR

PATRICIA MEDINA · ZASU PITTS

(Tolerada para menores)

Además, en el CAPITOL, hoy, lunes, estreno de

SOBRESALIENTE

con Miguel Ligero y Rosita Yarza

COLISEUM

EL PROXIMO MIERCOLES, NOCHE, AIREARA EL PABELLON DEL CINE ESPAÑOL CON OTRO ROTUNDO ACIERTO

(Autorizada para todos los públicos)

Para los habitantes de Villar del Río, «Welcome» quería decir: «¡SUELTA LA TELA, MORENO!»

EMPRESA LAS ARENAS, S. A.

Cines: ARENAS, LICEO, ALBENIZ ALBORADA y GAYARRE

Programa para la presente semana, exclusivo en el sector:

OPERACION CICERON

JAMES MASON y DANIELLE DARRIEUX

JASSY LA ADIVINA

MARGARET LOCKWOOD

MAÑANA, MARTES, A LAS 10.45 NOCHE

SOLEMNE ESTRENO EN

FANTASIO

APTA PARA TODOS LOS PUBLICOS

Abierto el despacho de localidades

Ministerio de Educación, Cultura y Deporte

UNA MUJER QUE HUBIESE HALLADO LA PAZ DE ESPIRITU, ¿DEJARIA DE TURBARSE ANTE UN ENCUENTRO QUE DESVELA SU ABYECTO PASADO?

ALEXANDRA

CIFESA PRESENTA

SILVANA MANGANO

PRODUCCIÓN LUX FILM

ANA

GABY MORLAY · RAF VALLONE
JACQUES DUMESNIL · VITTORIO GASSMANN
DIRECTOR: ALBERTO LATTUADA

ATLANTA

Aclaración. — Cualquier parecido de Ana con otras mujeres de la vida real, es mera coincidencia, y sólo pone de manifiesto la valiente humanidad del film.

ESTRENO MAÑANA, por la noche con la presentación de SILVANA MANGANO

En *Alexandra* (teléfono 274662), abierto el despacho y reserva de localidades.

* * *

La flota silenciosa, interesante relato sobre la campaña submarina en la última contienda mundial, que con tanto éxito viene exhibiéndose en el Cinema Cataluña, entrará en su segunda y última semana juntamente con *El sueño de Andalucía*, gevacolor, por Carmen Sevilla y Luis Mariano.

Pier Angeli y Stewart Granger, juntos en la intrigante y romántica trama de *El milagro del cuadro*, que se exhibirá en el Palacio del Cinema, con la gran creación dramática de Susana Canales, *Cielo negro*.

Cine Princesa ofrecerá la dinámica aventura en tecnicolor *Revuelta en Haití*, por Dale Robertson y Anne Francis junto con la divertidísima comedia *El verdugo de Sevilla*, con Fernando Soler.

Y Cine Manila presentará *Mara Maru*, por Errol Flynn y Ruth Roman, y *Hay muertos que no hacen ruido*, con Tin-Tan.

* * *

De un libro campeón de venta en todo el mundo han sido arrancadas páginas de amor ardiente que en la película *Mi prima Rachel*, de la «20th Century», estrenada con gran éxito en el cine Fémina, corren a cargo de la maravillosa actriz Olivia de Havilland y el nuevo galán Richard Burton. Nadie que haya leído esta famosa novela de Daphine du Maurier, puede dejar de ver su versión cinematográfica, donde sólo una estrella como Olivia podía dar vida al enigmático personaje de Rachel. ¿Fué el suyo un amor sincero, o bien la máscara de la más refinada de las maldades?

* * *

Dos regalos navideños que encerraban las más agudas sorpresas es el tema de uno de los cuatro cuentos del famoso escritor O'Henry que, bajo el título de *4 páginas de la vida*, película que ha entrado en su cuarta semana de proyección en el cine Kursaal, nos ofrece la «20th Century Fox».

* * *

El cine italiano que tantas muestras nos lleva dadas de su extraordinaria calidad, nos trae ahora con *Ana*, la gran realización de Alberto Lattuada que, producida por Lux, será presentada por «Cifesa», algo verdaderamente sensacional, un «film» en el que todo constituye un acierto.

Mañana, noche, en las pantallas de los cines Alexandra y Atlanta, podrá convencerse el público barcelonés de la enorme calidad de esta gran película.

Operación Cicerón, el magnífico «film» de la «20th Century Fox», ha dado una oportunidad a su director Josep L. Mankievicz para dejar al público en suspenso ante la apasionante persecución de que es objeto su protagonista James Mason, que supera en emociones

CINE REX
A PARTIR DE HOY
Extraordinario programa
UN AMERICANO EN PARIS
Maravilloso tecnicolor
M. G. M.
y además:
NEGOCIOS PRIVADOS

Esta interesantísima cinta de espionaje se proyecta, durante la presente semana en los locales de Empresa Arenas —Liceo, Albéniz, Arenas, Alborada y Gayarre— juntamente con *Jassy, la adivina*, interpretada por Margaret Lockwood. Este doble programa es exclusivo en el sector.

* * *

Un gran industrial americano, un alto funcionario del ejército —apóstol de los viajes interplanetarios—, un joven científico atómico y un joven técnico componen este intrépido cuarteto que

AVENIDA DE LA LUZ
Continua desde once mañana
5.ª y ÚLTIMA SEMANA
de la película de largo metraje DEDICADA A LOS NIÑOS DE BARCELONA
PEPITO EL VALIENTE
Además: ESTRENO Noticiarios NO-DO A B - IMAGENES
ENTRADA UNICA
5 PESETAS

viven y nos hacen vivir momentos de emoción hasta ahora inédita en el cine. Próximamente, y distribuída por «C. B. Films», *Con destino a la Luna* será estrenada en Barcelona.

* * *

En la cumbre de su arte llega Carmen Sevilla, acompañada del cantor más popular de habla hispana, Luis Mariano. Esta juvenil pareja es la protagonista de una película de excepción, una película fuera de serie, una película de clamor: *Violetas Imperiales*.

* * *

¡*Bienvenido, míster Marshall*!, la producción Uninci, distribuída por Cicosa, que será estrenada en la prestigiosa pantalla del cine Coliseum, el próximo miércoles, por la noche, presenta el humor y la sátira en perfecto equilibrio, colocando en cada platillo de la balanza todos aquellos efectos de buena ley susceptibles de provocar la hilaridad en el espectador.

RAMBLAS ARISTOS
Palacio del Cinema
DESDE HOY, LUNES, UN FILM FASCINANTE, AMBIENTADO EN EL MUNDO TURBIO DEL DELITO, CON TRES GRANDES FIGURAS DEL CINE MUNDIAL

Además:
CIELO NEGRO

Folies «CHEZ DEMON» Teléfono 21 37 21
DOS ULTIMAS ACTUACIONES DE LA FAMOSA CANTANTE CUBANA
ELIZABETH

TEATROS

Las novedades de la semana

EL TRUST T.R.I.S.T.R.A.S., *revista en dos actos, original de Vicente Soriano de Andía, con música del maestro Lelmberg, estrenada en el Cómico, el viernes, día 24.*

La Compañía titular de La Latina, de Madrid, ha estrenado, en el Cómico, la revista intitulada *El trust T.R.I.S.T.R.A.S.*

El libro, de línea más bien sainetesca, es ocurrente y gracioso, y ganaría en sus aciertos festivos si se suprimiesen del mismo algunos chistes de excesivo subido color.

La música es ágil y airosa, de perfecta contextura revisteril, y algunos números merecieron los honores de la repetición.

La obra fué excelentemente interpretada, descollando la labor de las «vedettes» Manolita Ruiz y Nancy Moore y de los actores cómicos «Gometes», Luis Cuenca, Juanito Navarro y Tony Gamar.

La presentación —especialmente en lo relativo al vestuario— digna de encomio, sobresaliendo, por su gran vistosidad, los cuadros intitulados «Filigrana cordobesa», «Bolero español» y «Zapateado afrocubano».

El público no regateó sus aplausos.

SILICEO

«Eva acepta la manzana», de A. Pérez de Olaguer, se estrenará mañana, en el teatro Barcelona

Con carácter de estreno en España, mañana, por la noche, se estrenará, en el teatro Barcelona, la comedia, en tres actos, *Eva acepta la manzana*, original del conocidísimo escritor y publicista Antonio Pérez de Olaguer. Esta comedia, cuya presentación patrocina el semanario barcelonés *Momento*, y a la que se da el carácter de un sentido homenaje al «Apostolado del Mar», a través de la Casa-Hogar que esta Obra posee en nuestra ciudad, cuenta con un reparto interpretativo excepcional de actores aficionados, que encabeza la gran actriz María Luisa Oliveda de Pérez-Güerri, cuidando de la dirección escénica el inteligente y experto Manolo Barrera.

Es de prever, dada la inusitada expectación que este estreno ha despertado en el mundillo del teatro y en nuestras mejores esferas sociales, que el teatro Barcelona registrará el lleno de las grandes solemnidades.

TEATRO Principal Palacio
ULTIMA SEMANA
DE LA FASTUOSA REVISTA DE RESONANTE EXITO
LAS NOVELERAS
por
RUTH MOLY
CARMEN ESBRI
LUIS BELLIDO
PAQUITO DE OSCA
Próximo viernes, día 1 mayo
GIGANTESCO HOMENAJE AL MAESTRO
CABRERA
CON UN MONUMENTAL FIN DE FIESTA
UN ACONTECIMIENTO SIN PARANGON

TEATRO DE CAMARA DE BARCELONA
LUNES, 27 ABRIL
10.30 NOCHE
EL TELEFONO Y LA MEDIUM
DE
GIAN CARLO MENOTTI
¡EL MAYOR EXITO DEL AUTOR DE «EL CONSUL»!
TEATRO CALDERON
Localidades en taquilla

Suscríbase a «Hoja del Lunes»

COMEDIA
¡QUINTA SEMANA!
del sensacional éxito
EL BAILE
de EDGAR NEVILLE
Intérpretes:
CONCHITA MONTES
PEDRO PORCEL
RAFAEL ALONSO

CALDERÓN
¡SEIS UNICOS DIAS!
del mundialmente famoso
FASSMAN
como despedida de Barcelona antes de comenzar su segunda jira por América
PRESENTACION
VIERNES, DIA 1, NOCHE

Noticiario teatral

A medida que transcurren los días se consolida, en el Comedia, el sensacional éxito obtenido en el estreno de *El baile*, la original obra de Edgar Neville, que ha sabido mezclar con indiscutible acierto la humanidad del tema, la poesía más exquisita y el humor más suave y ágil con la emoción y la ternura más honda. En su quinta semana de representaciones el público sigue llenando el teatro para deleitarse con los amplios matices de *El baile* y ovacionar la magistral creación de Conchita Montes, secundada por Pedro Porcel y Rafael Alonso.

POLIORAMA
Gran Chía Lírica
Mstro. SOROZABAL
HOY, 27 ABRIL
6 tarde y 10.45 noche
TERCERA SEMANA TRIUNFAL DE
ENTRE SEVILLA Y TRIANA
Tarde:
PEDRO TEROL
María Teresa Moreno
S. Bertrán
Noche:
ANTON NAVARRO
Josefina Canales - M. Rojals
Tarde y noche:
Actuaciones especiales de
ENRIQUETA SERRANO
Mañana, tarde y noche:
ENTRE SEVILLA Y TRIANA
La más jugosa partitura del
Mtro. SOROZABAL

TEATRO BARCELONA
MAÑANA, NOCHE, ESTRENO DE LA COMEDIA DE
ANTONIO PÉREZ DE OLAGUER
EVA ACEPTA LA MANZANA
Función patrocinada por el semanario «MOMENTO»
Localidades: en el teatro Barcelona y en la Administración de «Momento»
(Vía Layetana, 30, 2.º G)

SICE
FÁBRICAS DE HIELO
BRUCH, 129 · Tº 27 6687
BARCELONA

CRONICA DE ARTE

BARBETA, en Galerías Argos. — Después de dos años de su anterior exposición en esta misma sala, vuelve Barbeta con sus recientes lienzos, en los que desarrolla temas de paisaje, bodegones y floreros. Dentro de su visión sincera y de su postura honrada ante el propio concepto y sentimiento del arte, el pintor ha ido depurando su lenguaje expresivo, de una austeridad cromática, de una serenidad emotiva que no excluye una referencia realista de rotundo logro y magníficas calidades, con las que conquista y se hace suyos el interés y la comprensión inmediata del público. El éxito que entre éste alcanza la obra de Barbeta se justifica en esa objetividad visual y en la elegancia compositiva, rica en finas armonizaciones y contrastes de color, de sus bellos bodegones, cuya noble faz decorativa entraña, a la vez, un íntimo y sentido mensaje pictórico, tocado de vibrátil sensibilidad. «Frutas y ánades», «Palomos y frutas», «Bodegón del libro», «Palomos», son otros tantos exponentes destacados de esa temática que con tan buen gusto y maestría cultiva el artista, quien, además, nos brinda un excelente interior (núm. 1), bien ambientado y resuelto en su agrisada luz, y varios paisajes de fina fisonomía, entre los cuales anotamos «La hora dorada» y «Cadaqués», así como los no menos notables floreros números 18 y 19.

* * *

L. STROHECKER, en Grifé & Escoda. — Extraordinarias son las facultades de que, en esta exposición, hace alarde este artista, de origen germano en línea paterna, quien exhibe de nuevo en las citadas galerías un nutridísimo conjunto de óleos — fruto de tres años de intenso trabajo — en el que figuran obras de gran ambición y de complejos problemas pictóricos. No sólo Strohecker los resuelve todos con intrépido y poderoso dominio de su arte, sino que diríase que se complace en esa lucha con los temas de difícil resolución por sus dimensiones y profusión de elementos integrantes. Véase, por ejemplo, el bodegón «Pescados y mariscos», donde el pintor ha acumulado toda suerte de especies marinas en abarrocada y trabajada composición, con un concienzudo y exhaustivo estudio de volúmenes y calidades. El espectacular lienzo núm. 2 — bodegón con figura — es otra pieza que requiere arrestos nada comunes, como también la titulada «Pavo y cobre», sin olvidar el asunto religioso que encabeza el catálogo — «Apocalipsis» —, de un gran empaque y sabor clásico, de los que asimismo participa el núm. 17, de prestancia museística. Sin negar méritos a esas obras, en las que Strohecker parece querer darnos la medida de sus posibilidades creadoras, nosotros gustamos de detenernos en la contemplación de otras piezas menos deslumbrantes por su tamaño o asunto, pero que nos dicen de la extraordinaria riqueza constructiva del color y de la materia, en manos del artista. Así, el bodegón «Setas», admirable en su diestro y habilísimo empaste y entonación; o el titulado «Sandía». En «La Balsa» (Aigua Blava), pueden admirarse también los valores sólidamente estructurales de una pincelación densa que, materialmente, otorga corporeidad y peso a los peñascos que centran el interés del lienzo. Además de ese paisaje y de otros del mismo rincón de la Costa Brava, y de dos notables retratos femeninos, el expositor presenta una serie de pequeñas telas reproduciendo paisajes de Alemania, resueltos con la riqueza y limpieza de colorido característica en este superdotado pintor.

* * *

ELISA LAGOMA, en Galerías Pons Llobet. — Tras el triunfo obtenido en París con sus finísimas y pulquérrimas miniaturas, Elisa Lagoma y de Barinaga presenta una colección de piezas de ese género en las citadas galerías barcelonesas. No pretendemos — y fuera, por otra parte, con harto retraso — descubrir ahora los méritos de esta gentil artista, que, desde hace años, viene consagrando su entusiasmo y su excepcional habilidad a la realización de estas pequeñas grandes creaciones de arte, con sabor de otra época y, acaso por ello, perfumadas con un toque de nostálgica poesía y de evocación de climas artísticos antípodas de nuestros desorientados y «abstractizados» días... En esta exposición, Elisa Lagoma consolida el prestigio de su dibujo, extraordinariamente riguroso y expresivo en su solidez y suavidad; la perfección técnica de las finas y matizadas coloraciones — aplicadas sobre marfil —; la inverosímil minuciosidad del detalle, que, con auxilio de la lupa, podemos apreciar en su sorprendente precisión y pulcritud; y, en suma, la calidad de unas obras — entre las que quisiéramos destacar los bellísimos retratos catalogados con los números 23, 22 y 26 — que confirman las dotes privilegiadas y la sensibilidad de su exquisita autora.

E. F.

"CEREZO"
Arcas caudales y básculas, todas clases y tamaños
· EXPOSICIÓN Y VENTA ·
RONDA UNIVERSIDAD, 16

Ministerio de Educación, Cultura y Deporte

El Consejo del Pacto Atlántico da cima a su labor

Se implanta el programa militar para 1953 y otro provisional para 1954, reafirmándose la política de defensa colectiva

«Los gestos rusos deben ser completados por los acontecimientos y constituir genuinos esfuerzos para reducir la tensión internacional»

París, 26. — Al término de la undécima conferencia del Consejo de Ministros del Pacto del Atlántico Norte, ha sido hecho público el siguiente comunicado:

El Consejo del Pacto del Atlántico Norte, reunido en París en sesión ministerial, con asistencia de los Ministros de Asuntos Exteriores, Defensa y Hacienda, bajo la presidencia de lord Ismay, ha dado hoy cima a su labor.

Aprobación de programas militares

El Consejo aprueba los programas, tanto inmediatos como a largo plazo, de la O.T.A.N. Se implanta el programa militar para 1953, y otro, de carácter provisional, para 1954. Además de las fuerzas representadas por Grecia y Turquía, habrá un considerable aumento en el número de las fuerzas asignadas al mando supremo de la O.T.A.N. y una notable mejora de su efectividad. La instrucción ha mejorado mucho en todos los órdenes; la serie de maniobras en gran escala que se han realizado durante el pasado año han mejorado apreciablemente el entendimiento entre las tropas de los países miembros de la O.T.A.N. Las unidades se van equipando mejor y se está desarrollando la organización de las fuerzas de apoyo. Las autoridades militares de la O.T.A.N. consideran que los objetivos previstos para 1953, y la influencia combinada de los factores a que hemos aludido, se añadirán materialmente al poder defensivo de la O.T.A.N. durante 1953.

Se ha llegado a un acuerdo no solamente para la financiación común de la segunda parte del programa (187.000,000 de dólares), parte de la suma total de 224.000,000 de dólares acordada en sesión ministerial de diciembre, sino también en la fórmula de reparto de los gastos para los futuros programas, a deducir por los jefes supremos para el período de tres años, a partir de 1953, que incluye el desembolso de unos 700.000,000 de dólares, sujetos a la aprobación de los parlamentos.

Proyectos de gran envergadura

Estos programas prevén varios proyectos de gran envergadura, tales como aeropuertos, comunicaciones, bases navales, instalaciones portuarias, conducciones petrolíferas e instalaciones de radar. Las autoridades militares de la OTAN tienen ahora una base económica para trabajar, bajo la seguridad de una supervisión financiera sobre los gastos efectuados de los fondos comunes.

El consejo prestó viva atención a los diversos factores financieros y económicos que afectan al desarrollo de la defensa. Se ha convenido que se debe buscar al mismo tiempo el desarrollo de las economías nacionales y el aumento de la potencialidad militar; en ciertos casos, el establecimiento de programas conjuntos de producción bélica parecen ser la solución más eficaz y de menos costo.

Este es el camino que, en términos generales, han seguido los Gobiernos de los países miembros de la OTAN y el Estado Mayor internacional para la preparación de los programas escalonados de producción. El objeto que se persigue es conseguir que la parte que corresponde aportar a cada país para la defensa de Europa repercuta en sus presupuestos de la manera menos gravosa posible, y hacer que la producción europea para la defensa sea lo más eficaz posible. La participación de los Estados Unidos se añade a la contribución de los países europeos y juega un papel muy importante en estas realizaciones. El programa adicional de producción de aviones, recientemente anunciado, es uno de los primeros resultados de importancia. Este programa facilitará la expansión de las industrias de aviación en cinco países europeos y al mismo tiempo servirá para aumentar la capacidad aérea de los aliados. Están actualmente en estudio otros programas.

La producción en Europa

La NATO tiene también en estudio los medios para desarrollar la producción en Europa de piezas de repuesto para la conservación del equipo de origen norteamericano y canadiense. El informe del progreso del Secretario general del Consejo destacaba la estrecha colaboración entre las oficinas civiles y militares de la NATO y esboza el trabajo actual de los empleados internacionales. Ponía de relieve la importancia de desarrollar una mejor comprensión pública de los fines y de los éxitos de la NATO, una cuestión a la que los Gobiernos deberían prestar una constante atención. El informe describía el progreso hecho en muchos y cuidados estudios técnicos por las comisiones del Consejo en un número de amplios y diferentes campos, tales como la defensa civil y la organización civil en tiempo de guerra.

En el transcurso de la discusión del informe el Consejo volvió a resaltar su interés por la cooperación de las naciones de la NATO en los campos económico, cultural y social. Hizo notar con satisfacción la iniciativa tomada por el Presidente de los Estados Unidos, recientemente anunciada con vistas a apadrinar la solución de los problemas de superproducción en ciertas naciones.

Ojeada a la situación internacional

El Consejo continuó con su costumbre de intercambiar opiniones sobre cuestiones políticas de preocupación común. Al pasar revista a la situación internacional, hubo completo acuerdo. Este acuerdo incluye su apreciación de los recientes actos y gestos soviéticos.

En la medida que estas acciones y gestos sean completados por los acontecimientos y constituyan genuinos esfuerzos para reducir la tensión internacional, serán bien recibidos por los Gobiernos miembros, cuya política ha sido siempre la de buscar todas las oportunidades para la paz mundial.

No obstante, el consejo ha decidido que no ha habido todavía de «facto» ningún cambio en la amenaza fundamental a la seguridad de los pueblos libres. La más fuerte evidencia de esta continuidad de la amenaza es la gran y constantemente reforzada fuerza militar mantenida por aquellas naciones, cuyas políticas han sido responsables de la actual tensión y que están protegiendo aún guerras agresivas en varias partes del mundo.

Los acontecimientos de Laos

El más reciente ejemplo es la extensión de las hostilidades a Laos. Este grave acontecimiento ha incrementado la carga de Francia en la lucha contra la agresión y ha dado motivo a que crezca la preocupación de otros Gobiernos miembros.

El Consejo, por ello, reafirmó que la política de defensa colectiva ha probado estar completamente justificada y que es responsable de la creciente confianza del mundo libre en el futuro.

El Consejo estimó que hay todas las perspectivas de que esta política continuada con firmeza y paciencia, cree una base para un justo arreglo de los problemas internacionales no resueltos.

El Consejo consideró esencial que cada Gobierno miembro de la organización continúe desarrollando la comunidad libre del Atlántico, que debería incluir una comunidad defensiva europea establecida tan pronto como sea posible en una incluso más estrechamente unida Europa.

Propósito fundamental: trabajar por la paz

El Consejo ha reafirmado su propósito fundamental de trabajar por la paz. Miran adelante el día en que una mayor parte de los recursos de sus naciones puedan ser dedicadas a la reconstrucción y desenvolvimiento nacional e internacional.

Convencidos de que en la unidad reside su mayor fuerza, están decididos a ampliar la cooperación en todos los terrenos, económico, político y social, así como militar, y de esta manera hacer de la comunidad atlántica una realidad duradera.» — *Efe.*

Manifestaciones de Van Zeeland

París, 26. — «El Occidente no debe perder ninguna oportunidad de negociar con Rusia, aunque continúe fortaleciendo sus defensas frente a una posible agresión», ha dicho Van Zeeland, Ministro belga de Asuntos Exteriores.

«Por mi parte — agregó —, creo que deberíamos aceptar cualquier propuesta de negociaciones, siempre que pueda conducir a resultados serios y concretos. No obstante, hemos de continuar rearmándonos, al objeto de llegar rápidamente a un equilibrio de fuerzas con los rusos, y si éstos, después, reducen sus efectivos con determinadas garantías, nosotros deberíamos hacer lo propio.» — *Efe.*

Asesinato del Jefe de Policía de Teherán

Teherán, 26. (Urgente.) — El Jefe de la Policía de Teherán ha sido asesinado. — *Efe.*

El cadáver aparece con señales de estrangulamiento

Teherán, 26. — El cadáver de Afchar Toos, Jefe de la Policía de la capital iraní, ha aparecido en una colina, a 32 Km. de Teherán, con señales de estrangulamiento y de haber sido torturado, hasta su muerte, con una soga y con pinchazos de agujas hipodérmicas.

Toos había desaparecido hace una semana, y el Ejército había ofrecido una recompensa de 16,000 dólares al que averiguase su paradero. Se venía realizando una intensa búsqueda. El cadáver ha sido hallado en la zona de Lashorek, frecuentada únicamente por los esquiadores. — *Efe.*

Se conocen los nombres de los asesinos de Afher Toos

Teherán, 26. — La policía ha participado que los nombres de los asesinos del Jefe de Policía son conocidos, pero no los ha revelado.

Sin embargo, ha publicado los nombres de los enemigos políticos de Mussadeq, implicados en el asunto. Hay informes que aseguran que el viejo Primer Ministro pedirá que se levante la inmunidad parlamentaria de los diputados afectados, con objeto de que puedan ser procesados.

* * *

Teherán, 26. — El Ministro interino de la Corte, Hassem Amini, ha declarado que se han eliminado las diferencias entre el primer Ministro Mussadeq y el Sha, y que los dos se reunirán en fecha próxima. Una comisión especial de cinco miembros ha sido designada, incluyendo un inspector del Gobierno para controlar completamente todos los actos de la Corte en el futuro. Amini dijo también que la Reina Soraya ha salido esta mañana de Teherán para someterse a tratamiento médico en Europa, principalmente en España y en Italia. — *Efe.*

Las elecciones senatoriales niponas

APLASTANTE VICTORIA DE YOSHIDA

Tokio, 26. — Los resultados computados hasta la mañana de hoy, domingo, en las elecciones para la renovación de la mitad de los escaños de la Cámara de Consejeros (Senado) indican que el partido liberal del primer Ministro Yoshida ha alcanzado una aplastante victoria.

La falta del escrutinio de 100,000 votos de dos distritos en las Prefecturas de Kanagawa y Kukuota y con tres puestos todavía para adjudicar, los liberales han conseguido 45 de los 125 puestos en disputa. Estos 45 puestos, más los 48 que continuaban, dan a los liberales una fuerza total de 93 escaños, o sea un aumento de diez sobre los que tenían antes de las elecciones.

Los socialistas de izquierda repiten su victoria del domingo pasado para la Cámara Baja y se sitúan detrás de los liberales, con 18 puestos, que aumentan su fuerza parlamentaria a 40, o sea, 11 más que en la Cámara anterior. Los conservadores Ryo Kufukai (Sociedad de la Brisa Verde), que hasta ahora iban detrás de los liberales en la Alta Cámara, ha mostrado una sorprendente debilidad en las elecciones del viernes, consiguiendo solamente 14 escaños. Ello les da 32 escaños, cuando contaban en la Cámara anterior con 55.

También los socialistas de derecha ven reducida su fuerza preelectoral con sólo 15 escaños en total. Al igual que en las elecciones de la Cámara Baja, el Partido Progresista de Shigemitsu, ex Ministro de Relaciones Exteriores, ha fracasado, consiguiendo tan sólo una fuerza total de 15 puestos, uno menos que anteriormente.

El cuerpo electoral ha mostrado su descontento hacia el grupo de liberales de Hotoyama, que no ha podido conseguir ni un solo miembro más. Los comunistas han quedado completamente ignorados. Les queda un escaño que no se renovaba. Los independientes han conseguido fuerte votación, con un total de 32 miembros, cuando sólo contaban antes con 5.

Diez mujeres, elegidas

Han resultado elegidos ochenta y seis senadores «nuevos», aunque muchos de ellos lo fueron ya antes de la segunda guerra mundial. Entre los nuevos elegidos figuran diez mujeres.

En general se cree que Yoshida tiene grandes posibilidades de sucederse a sí mismo, pero se ha iniciado un movimiento por los socialistas de ambas alas para proponer al izquierdista Kosaburo Suziku para el puesto, dirigiendo una coalición que se compondría de los partidos que se han opuesto al Gobierno de Yoshida. Los socialistas creen que con el apoyo de los progresistas y los liberales de Natoyama podrían obtener el puesto de Primer Ministro.

Se administra la Confirmación a varios tripulantes del «Midway»

En la capilla del Palacio Episcopal de Mallorca

Palma de Mallorca, 26. — Esta tarde, en la capilla del Palacio episcopal, se ha celebrado la ceremonia de confirmar el prelado a dos Oficiales y veinte marinos de la tripulación del portaaviones norteamericano «Midway». Otros veintidós tripulantes de dicho buque actuaron de padrinos de la ceremonia. Asistieron al acto el Obispo, doctor Hervas; el capellán católico del portaaviones, Padre Luciano Metiello, y un Padre franciscano que fué profesor de Teología de dicho capellán en Pensilvania. Terminada la ceremonia, el Obispo se reunió con los marinos, quienes le hicieron entrega, al despedirse, de un donativo. Por la mañana, el Obispo estuvo a bordo del «Midway», en uno de cuyos grandes hangares celebró la santa misa, a la que asistieron centenares de marinos acercándose muchos de ellos a recibir la comunión. El prelado les dirigió un saludo en inglés y les dió la bendición, así como a sus familiares. — **Cifra.**

Panorama Internacional

OTRA VEZ EN VIGOR LA «GUERRA FRÍA»

La semana última han ocurrido algunos hechos interesantes, entre los que destacan los siguientes: 1.º, reunión en París del Consejo del Tratado del Atlántico Norte, con asistencia de los ministros de Asuntos Exteriores de los países adheridos; 2.º, el órgano oficioso soviético ha criticado duramente el plan de conciliación del Presidente Eisenhower; 3.º, las fuerzas comunistas vietmines han proseguido la invasión del territorio de Laos, en Indochina, extendiendo su dominio hacia las fronteras de Siam y el Cambodge; 4.º, el canje de prisioneros heridos o enfermos en Corea, ha proseguido con normalidad, iniciándose gestiones para proceder a un intercambio general.

En la enumeración de sucesos que acabamos de consignar, se advierte que alternan los de más contrario signo, y que la iniciativa que meses atrás estuvo en manos de los comunistas y posteriormente pasó a poder de los Estados Unidos, ahora se desplaza de nuevo al bando soviético, lo que dará lugar a que la «guerra fría» prosiga con alternativas durante algún tiempo.

EL CONSEJO DE LA NATO

Tres días — jueves, viernes y sábado — duró el Consejo general celebrado por los ministros del Pacto Atlántico en París. El orden del día abarcaba diez puntos, pero la atención de los reunidos se centró en el relativo al examen de la política soviética. Todos los demás, incluso el tocante a la fijación de objetivos para el presente año y los estudios de carácter militar, fueron un adorno o un relleno de la agenda.

Se esperaba que la Unión Soviética precisara su posición después de haber sido requerida concretamente para ello por el Presidente Eisenhower, y en efecto, lo hizo el sábado mediante un artículo negativo aparecido en el órgano oficioso «Pravda», cuya síntesis puede formularse así: No hay rectificación ninguna de fondo en la actitud que la U. R. S. S. viene observando desde hace ocho años en orden a las relaciones internacionales.

En consecuencia, la política de «coexistencia» inventada por la buena fe de los dirigentes occidentales, ha fracasado. Moscú no cede ni siquiera en cuestiones de táctica. El ideal de lograr una pacífica conllevancia que de momento aleje los peligros de guerra — aunque el final sea previsible y nada halagüeño por cierto — no tiene posibilidad ninguna práctica de realización.

El Kremlin, después de pensárselo durante casi un mes, dijo «no».

GUERRA EN LAS FRONTERAS DE SIAM

Entre tanto, la guerra de Indochina reverdece. Bajo el impulso de las fuerzas rojas concentradas en las montañas fronterizas con el territorio de Laos, ha cobrado nuevo impulso en comarcas hasta ahora ajenas a toda preocupación bélica.

Y mientras París anuncia su temor de que se produzca una sublevación general en Cambodge, las fuerzas francesas y adictas suyas se retiran sin combatir, cediendo al enemigo una gran extensión de terreno. ¿Para atraerle hacia lugares escogidos en los cuales luchar en condiciones favorables? ¿Para provocar una reacción política internacional? El caso es que los rebeldes se encuentran a las puertas de la capital del titulado Reino de Laos, y que hasta la hora en que escribimos estas líneas no se ha librado ningún encuentro serio entre ambos Ejércitos.

Siam queda afectado directamente por esta irregular contienda. Y la unificación del Asia Oriental bajo la bandera de la hoz y el martillo ya no parece tan imposible como lo era cuando ese ideal nipón fué destruído a golpe de cañonazos por las tropas invictas del general Mac Arthur, hace tan sólo ocho años.

El comunismo sigue siendo el auténtico usufructuario de la victoria norteamericana conseguida sobre el Imperio japonés.

Para que el Tenno no consolidara ni extendiera a China su dominio manchuriano, se libró la campaña del Pacífico. Y he aquí que la Unión Soviética, sin pegar un tiro, ha conquistado Manchuria, Mongolia, el Tibet, China entera, y sigue su avance irregular por la Indochina, hacia Siam, Birmania, Malaca y Singapur.

Y la India, en lugar de adoptar una actitud resistente, mira con la sonrisa en los labios a los nuevos esbirros del Gengis Khan moscovita.

En verdad en verdad, ¿quién ganó la guerra del Extremo Oriente en 1945?

LA U. R. S. S. PREPARA SUS PEONES

Molotov, el hombre que pactó con von Ribbentrop el Acuerdo germano-soviético de agosto de 1939, fulminante de la segunda guerra mundial, está reorganizando su equipo: retira de Londres a Gromiko, después de un año de permanencia de éste en la capital inglesa, y lleva a reemplazarle a Malik, extrayéndolo de la ONU, donde hay poco que hacer por ahora. Y a Berlín ha enviado a Youdine, miembro del Comité central — uno de los hombres que mayor papel ha jugado en las actividades del Kominform —, como consejero del General Chuicof.

Los peones van ocupando su puesto. Esperemos jugadas importantes.

F. B.

Reunión de los «tres grandes»

París, 26. — El Secretario de Estado norteamericano, Foster Dulles, y demás miembros de la delegación norteamericana, piensan salir para Nueva York, en avión, esta misma noche.

Como estaba previsto, los «tres grandes» celebraron una nueva reunión en el Quai d'Orsay. — *Efe.*

BOLETIN OFICIAL DE LA PROVINCA

El suplemento al Boletín Oficial de la provincia, número 100, publica la Orden del 11 de abril del año en curso por la que se dictan normas para el pago de las cuotas de los Subsidios y Seguros Sociales Obligatorios de Montepíos y Mutualidades Laborales y Cuota Sindical.

PRECIO: UNA PESETA

De venta en la portería de la Casa Provincial de Caridad, Montalegre, 5.

CONFERENCIA DE BARTOLOME SOLER EN SABADELL

Sabadell, 26. — En el salón de actos de la Caja de Ahorros de Sabadell, y con motivo de la Fiesta del Libro, el notable escritor Bartolomé Soler, hijo de la localidad, ha dado su anunciada conferencia «En torno a esta hora del mundo».

Hizo la presentación del conferenciante el presidente de la citada Caja de Ahorros, don Francisco Enrich, quien, al mismo tiempo, expuso en ponderado resumen la vida del hoy extraordinario autor.

El tema desarrollado por el señor Soler lo fué con aguda visión y precisos razonamientos, no por amargos menos fieles a la verdad. Como de costumbre, fué nota destacada el tono elevado del lenguaje. Comenzó el conferenciante con la consideración previa de que si en todos los tiempos, reyes y señores, antepusieron su interés al cumplimiento del honor, siempre tan ponderado, es comprensible que hoy, en que este culto al honor se considera algo trasnochado, la plebe, o quienes de ella proceden, no sean tampoco grandemente fieles a los compromisos contraídos.

En apoyo de tal afirmación citó los constantes y tristes ejemplos que nos viene ofreciendo la historia de nuestro tiempo, de modo especialísimo desde el amanecer de este siglo. Señala la continua infracción de los compromisos contraídos que va desde la anulación del tratado germano-belga, en 1914, al proceso de Nuremberg donde se dió el triste espectáculo —culminación del amancebamiento entre los vencedores occidentales y Rusia— de permitir que fuesen condenados a la horca generales alemanes que, además de haber defendido su patria, habían descubierto una matanza tan espantosa como la de Katyn. Esto sin contar con otros aspectos de idéntica falsía llevados a cabo por quienes se llamaban defensores de la libertad y consentían el sacrificio de Polonia y Finlandia, o que un tránsfuga de los ejércitos franceses pudiese juzgar a un héroe como Petain y un guerrillero de las hordas rojas que asolaron España llevasen al paredón del fusilamiento a un general como Mihalvitch.

A continuación aludió a que estamos asistiendo a una pugna entre los dos grandes colosos del momento, Norteamérica y Rusia, por alcanzar la supremacía y en la que se da el peregrino caso de que, siendo ambos unos titulados campeones del anti imperialismo, llegará día en que se combatirán a muerte por imponer su propia tónica imperial.

El ilustre escritor señaló la única esperanza que perdura en estos agitados momentos. Esta esperanza es Roma, antorcha de la espiritualidad. Roma, a través de los siglos, ha sido el punto de mira de toda suerte de ataques, pero siempre se ha mantenido firme ante cismas y revoluciones. Es seguro que esta vez la encarnación de la luz de la civilización seguirá incólume aunque todo lo demás quede destruído.

La exposición del señor Soler fué interrumpida a menudo por los aplausos y culminó con una ovación al terminar su conferencia. — *Cifra.*

JOYAS RELOJES
RAMBLA FLORES, 15
BARCELONA
LA ACTIVA
REGALOS para COMUNION
ANILLOS PROMETIDA

Facilitamos SIN PAGO ADELANTADO o SIN AVAL la compra de cualquier clase de maquinaria, motos, automóviles e INSTALACION COMPLETA DE ESTABLECIMIENTOS
Comercio y Crédito, S. A.
URQUINAONA, 11, pral.

Señores Comerciantes e Industriales
Compramos los contratos de VENTAS A PLAZOS que celebréis, facilitando vuestro negocio
Comercio y Crédito, S. A.
URQUINAONA, 11, pral.

NUNCA HA TENIDO TANTO INTERES COMO AHORA LA LIQUIDACION ANUAL DE
GRIFE & ESCODA, S. L. Fernando, 36 y 38
por la gran cantidad de modelos que se liquidan en CRISTALERIAS, VAJILLAS, COPAS, VASOS, PLATOS, CUBIERTOS y OBJETOS PARA REGALO, FLOREROS, CENTROS DE MESA, JUEGOS DE CAFE, etc.
¡PRECIOS SIN PRECEDENTES!
¡APROVECHE ESTA LIQUIDACION!

Ministerio de Educación, Cultura y Deporte