HOJA del LUNES

Editada por la Asociación de la Prensa de Madrid. N.º 2.167. 27 octubre 1980. **Director: Alvaro López Alonso** **30 ptas.**

Desilusión en los Estados Unidos

Irán aplaza la liberación de los rehenes americanos

El Parlamento iraní retrasó hasta hoy el comienzo de los debates

El mundo entero estuvo ayer pendiente de la reunión del Parlamento iraní, pero no se produjo la noticia esperada: la liberación de los rehenes norteamericanos, cautivos desde hace trescientos cincuenta y siete días. Los Estados Unidos se despertaron con la desilusión, aunque el Departamento de Estado trató de paliar el impacto psicológico alegando las dificultades del tema. El Parlamento iraní, reunido en sesión secreta, decidió aplazar hasta hoy lunes el comienzo de los debates, que no se cree que culminen hasta el próximo miércoles o jueves. Para entonces se sabrá el desenlace de este drama, que podría complicarse si no son liberados todos los diplomáticos, sino sólo 40, y los otros son procesados como espías.

(Página 16.)

Hay 24 mujeres entre los 180 agentes madrileños

Nueva Policía para los barrios

Compuesta por 180 agentes (de los cuales 24 son mujeres), el próximo sábado, día 1 de noviembre, comenzará a funcionar en Madrid la nueva Unidad de Seguridad Ciudadana.

Este nuevo departamento de la Policía Municipal llevará a cabo servicios de información, vigilancia, prevención y auxilio en 18 barrios de la capital y actuará de forma coordinada con la Policía Nacional.

Los hombres y mujeres de la UCI han sido instruidos durante un mes en intervención policial y manejo de armas (donde las agentes se han revelado como auténticas maestras) y van a lucir el nuevo uniforme que acompaña esta información.

En un acto que se celebrará mañana martes, los agentes recibirán los correspondientes diplomas. Mientras tanto, un equipo de psicólogos trabaja para agrupar en cada uno de los coches patrulla a los y las policías cuyos caracteres mejor se complementen.

(Página 6.)

Sainete madrileño en «bici»

Los ciclistas se adueñaron de las calles de Madrid, en una soleada mañana de domingo. Hubo buen talante por parte de todos, incluidos automovilistas y viandantes, que aceptaron de buen grado y hasta con aplausos algunos «numeritos» de verdadaro sainete, demostrativos del gracejo de un pueblo que sabe divertirse por cualquier causa, pase lo que pase. (Arisfer.)

(Suplemento «Marcador»)

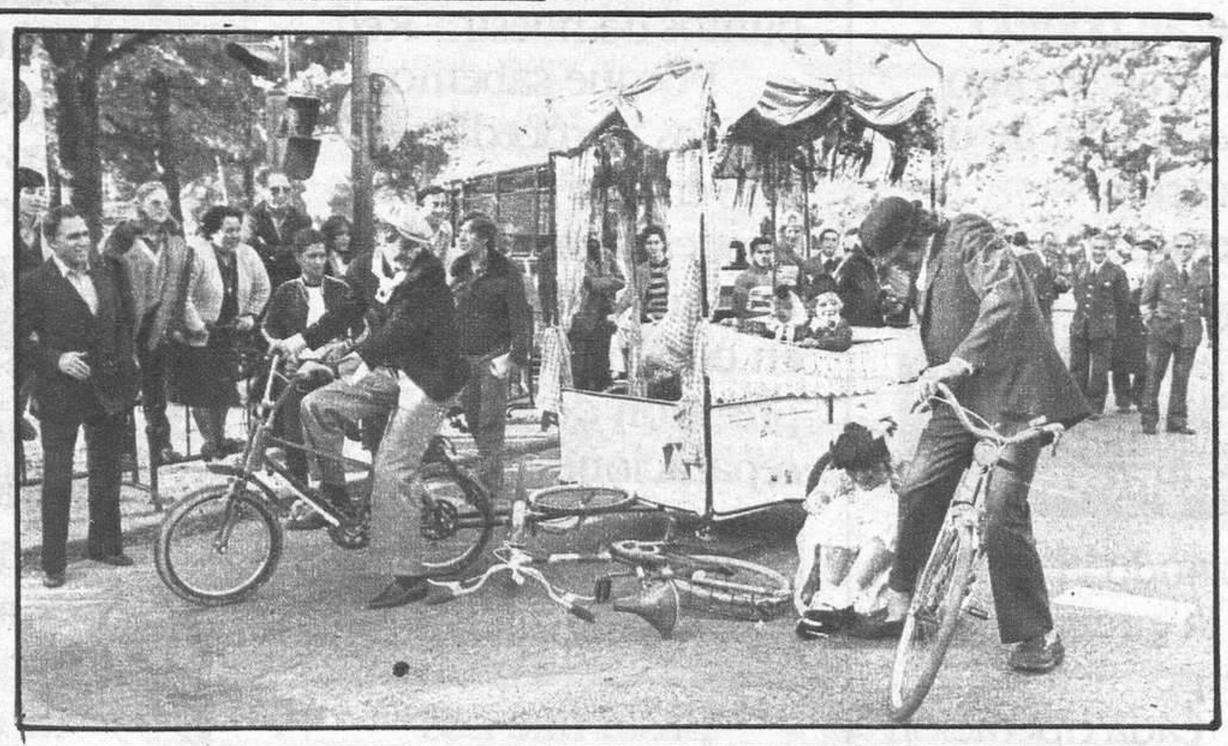

Una Reina llega a Euzcadi

«Se abrió la puerta del Mystere, bajó Celso, el jefe de escolta, y salió la Reina, casi de un salto, como sólo algunas señoras han salido en la historia de este país. No buscó con la mirada a nadie, porque es que nadie va a suponer que un presidente vasco pueda tener descortesía alguna aunque fuera con la Soberana de un país extranjero». Con este tema y este título abre hoy su «Escrito en España» nuestro colaborador Pedro Rodríguez.

(Pág. 5.)

La «mina de oro» de las nulidades matrimoniales

Nuestro colaborador José Luis Martín Descalzo repasa hoy en sus «Crónicas desde el otro mundo» el polémico tema del divorcio y las acusaciones que se han hecho a la Iglesia con motivo de las anulaciones en Zaire. «No hay tal río de oro, explica Martín Descalzo, aunque sí haya mucho que arreglar y revisar en los tribunales eclesiásticos.»

(Página 12.)

(Informe sobre el proyecto de ley: **«El divorcio llegará en marzo.»**)

(Página 24.)

Nueve variantes: cinco doses y cuatro equis

Quiniela de antología

Si aparece un «catorce» podría cobrar alrededor de... ¡200 millones!

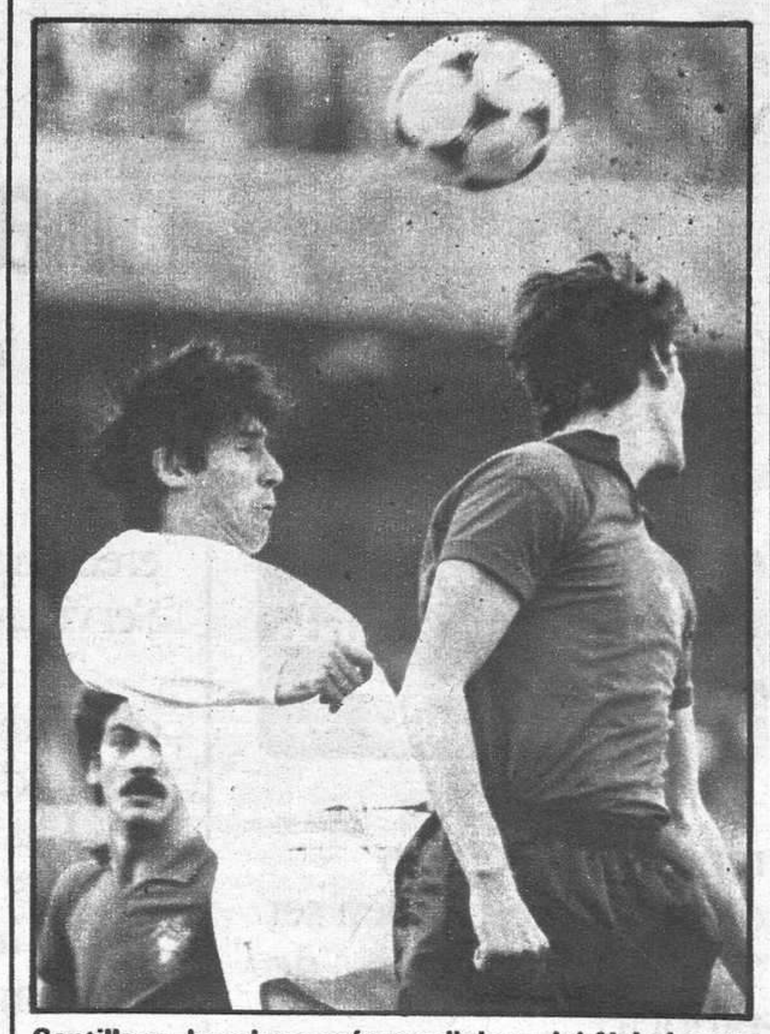

Santillana, la cabeza más prodigiosa del fútbol europeo, hace estragos. O marca goles o los da a sus compañeros. Ayer, el segundo del Madrid, marcado por García Hernández, fue merced a una «dejada» del santanderino que su compañero fusiló de cerca. El día que Santillana se retire habrá que hacer un molde de su cabeza, bañarlo en oro y ponerlo en las vitrinas blancas como un trofeo más. (Foto Arisfer.)

El Atlético, imparable, también ganó en Alicante

El Madrid, con apuros, venció a un sorprendente Osasuna que mereció más

Desastre azulgrana: el Betis se llevó los dos puntos del Camp Nou

Victorias también de Las Palmas, Español y Real Sociedad a domicilio

Ganó el Atlético Madrileño, empató el Castilla y perdieron Rayo y Getafe

Información en Marcador

TV color Philips

El triunfo de la técnica

Ministerio de Educación, Cultura y Deporte 2012

Mantenga su Renault en forma

Tarde o temprano un buen mecánico acaba por resolverlo todo.
Sólo que, cuando se trata de la reparación de su coche, ese "tarde o temprano"
lo paga usted. Un riesgo que puede evitarse recurriendo a: LOS SERVICIOS DE LA RED RENAULT.

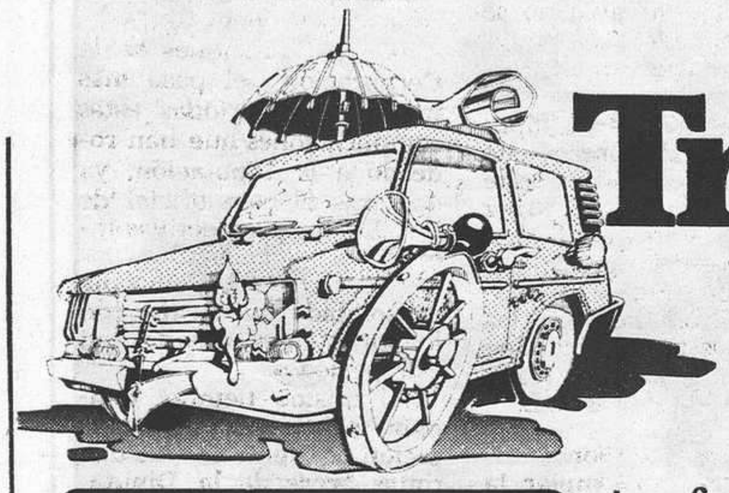

Traiga a Renault su Renault.

Si no exige recambios originales vaya dejando de llamar Renault a su Renault.

Las piezas de repuesto de origen desconocido pueden ser tan buenas como las de fábrica.

El problema es que nunca van a ajustarse con la misma precisión al cuidadoso mecanismo diseñado para funcionar como un conjunto.

Por eso, los coches que cambian mucho de taller, acaban cambiando de marca.

Un problema que puede evitarse exigiendo siempre repuestos originales.

Sin la garantía Renault, el riesgo es suyo.

Por eso Renault sólo responde de sus piezas y de las reparaciones efectuadas en cualquier Servicio de la Red.

Y, entonces, cubre durante tres meses y sin límite de kilómetros:

— Las piezas sustituidas.
— El importe de la mano de obra.
— Las piezas que hubieran podido deteriorarse como consecuencia de una reparación defectuosa.

Sin personal de formación especializada Renault, su factura crece.

Utilizando el instrumento y la preparación específica para cada operación se gana algo. A lo mejor sólo un segundo de tiempo o un milímetro de precisión. Pero así, y poco a poco, es como se afinan los estandards de calidad.

Y los costos que, al igual que los tiempos, están totalmente fijados y codificados en cualquiera de los puntos de nuestra Red.

Porque sabemos que los "procedimientos universales" no sólo pueden aumentar su factura sino, también, en ocasiones, la falta de precisión de las reparaciones.

Con el sistema de citas, tendrá que esperar menos.

Basta que nos llame por teléfono. Nos pondremos de acuerdo en el día y la hora. A partir de ahí, su coche tendrá asegurada su cita. Y su plazo de entrega.

A nosotros nos ayuda a dar fluidez al trabajo.

Y a usted le garantiza:

— Evitar esperas prolongadas.
— Suprimir errores en el plazo de entrega.
— Conseguir plazos de entrega más cortos.

Estos son algunos de los Servicios Renault para alargar la vida y el buen estado de su coche.

A usted le servirán para mantener su Renault en forma.

Y a nosotros para asegurarnos de que su próximo coche también va a llamarse Renault.

Traiga a Renault su Renault.

Es una información de la

RED RENAULT DE MADRID Y PROVINCIA

170 puntos a su servicio.

Ministerio de Educación, Cultura y Deporte 2012

Redacción
y Administración:
Plaza del Callao, 4
Teléfono 222 64 50
Depósito legal: M-245-1958.

HOJA del LUNES

Por avión: 30 pesetas (más franqueo).
Este periódico mantiene el control de sus tiradas por OJD

Hoy, a mediodía, los Reyes estarán en Japón

Inesperada visita a Qatar

Don Juan Carlos y doña Sofía harán escala en este emirato a su vuelta de Indonesia

KUWAIT.—Don Juan Carlos y doña Sofía llegarán, al mediodía de hoy, a Japón, en la cuarta visita que realizan a este país y primera desde su proclamación como Reyes de España. Sus Majestades abandonaron Kuwait, primera escala de su viaje por el Medio y Extremo Oriente, tras ser despedidos por el Emir del Estado, el príncipe heredero y primer ministro y miembros del Gobierno y del Cuerpo Diplomático. La última noticia que deparó la estancia de los Reyes en el emirato, según informó Efe desde Kuwait, fue el anuncio oficial de una escala, hasta el momento no prevista en la gira real: la visita, cuya duración podría ser sólo de una noche, a Qatar, otro país que interesa mucho a España por su producción petrolera.

Esta nueva etapa del viaje la dio a conocer el ministro de Asuntos Exteriores, José Pedro Pérez Llorca, en la rueda de prensa que mantuvo ayer, durante la cual aclaró que la visita a Qatar se realizaría al regreso de Japón e Indonesia. Preguntado por los motivos del inesperado cambio de planes, Pérez Llorca manifestó que el emirato de Qatar tiene petróleo y que había habido un deseo recíproco de establecer contacto.

Sobre las reuniones que se habían mantenido con las autoridades kuwaitíes, el ministro afirmó que «las conversaciones van francamente bien» y que había habido un intercambio de impresiones e información sobre la conflictiva situación en Oriente Medio.

La última jornada de los Reyes en Kuwait se inició con una misa celebrada en la catedral y oficiada por el obispo español monseñor Víctor San Miguel. Don Juan Carlos y doña Sofía, que fueron recibidos y despedidos con aplausos, se dirigieron después a la residencia del embajador de España, donde fueron saludados por la colonia española, integrada por unas ciento sesenta personas. Los Reyes conversaron con los presentes y se interasaron por sus problemas, concretados sobre todo en la carencia de una escuela española para los niños.

Don Juan Carlos y el Emir de Kuwait, jeque Jabir Al-Ahmed Al-Sabah. (Efe.)

Después de la recepción, don Juan Carlos se dirigió al palacio de Seif, en el cual mantuvo una entrevista privada con el Emir del Estado, jeque Jabir-Al-Ahmed Al-Salah, mientras doña Sofía visitaba el centro artesanal beduino y el zoco del oro, acompañada por las esposas del señor Pérez Llorca y del embajador. A continuación Sus Majestades se reunieron en el Ministerio de Información kuwaití para asistir a un acto cultural folklórico. .

Por último, los Reyes se desplazaron a las Torres de Kuwait, moderno complejo arquitectónico, donde les fue ofrecido un almuerzo. La visita real se dio por terminada en el palacio de Salam, al que acudió el Emir para acompañar al aeropuerto a sus huéspedes.

Tras la protocolaria despedida, los Reyes y su séquito iniciaron viaje a Japón, adonde llegarán a mediodía de hoy.

«El viaje a Japón no tiene un centro económico concreto. Es un viaje político y de Estado. Lo que España busca de Japón, fundamentalmente, es transferencia de tecnología, inversión de capital y cooperación industrial», había dicho poco antes a los periodistas Pérez Llorca. Esta segunda escala del viaje durará tres días y los Reyes serán recibidos durante su estancia por el Emperador Hiro-Hito; el primer ministro, Zenko Suzuki, y otras altas autoridades.

Don Juan Carlos y doña Sofía habían visitado antes el país en tres ocasiones, 1962, 1966 y 1972, como Príncipes de España. Las relaciones entre ambos Estados han sido calificadas de amistosas por ambos Gobiernos y durante los últimos años menudearon las visitas de miembros de la Administración entre Madrid y Tokio. El viaje real coincide con la reunión que hombres de negocios japoneses y españoles están manteniendo en la capital nipona, así como con la presencia de una delegación de la CEOE, que preside el propio Carlos Ferrer.

Los anfitriones del Rey

Las informaciones de prensa en torno a la visita oficial de Sus Majestades los Reyes a Kuwait han puesto de manifiesto el comprensible desconocimiento que sobre las lejanas dinastías orientales existe en nuestro país. Sirvan estas precisiones para conocer mejor a nuestros reales anfitriones.

La Casa Real de Kuwait remonta sus orígenes al año 1750, cuando el jeque Sabah bin Jabir fue elegido líder de su pueblo. Desde entonces, la dinastía Al-Sabah rige los destinos del territorio kuwaití. El actual Soberano es Su Alteza Jabir III, nacido en 1926, que ostenta el título de emir de Kuwait. Sus dos esposas principales, aunque sin rango oficial, son las «shaikas» (título equivalente a princesa) Sharifa y Wasmiyah. El emir tiene trece hijos varones y quince hembras, pero, según la costumbre de su linaje, su sucesor será su primo, su alteza el príncipe heredero Saad, nacido en 1930 y casado con la princesa Latifa, la cual ha asumido las funciones excepcionales en su país de primera dama para el caso concreto del recibimiento a doña Sofía.

El príncipe heredero Saad ostenta, asimismo, desde 1978 el cargo de primer ministro. La monarquía kuwaití, aunque hereditaria, no lo es por línea de primogenitura, sino electiva entre los miembros de la familia real, al igual que otras monarquías árabes.

El jefe del Estado kuwaití y su presunto heredero son los únicos miembros de la Casa Real que ostentan el título de altezas. El resto, varones y hembras, son «shaiks» (jeques o, mejor, príncipes, en el sentido occidental), sin otro tratamiento especial.

La Casa Imperial de Japón es, indudablemente, la dinastía más antigua del mundo. Desde el emperador Jimmu, que reinó cinco siglos antes de Cristo, el país se precia de haber conservado la misma dinastía. Históricamente, se puede establecer la ascendencia imperial a partir de Yamato, reinante en el siglo V de nuestra era y personaje que ha prestado su nombre a la dinastía.

Hirohito, el actual Emperador nipón, nació en 1901, y en 1926 sucedió a su padre, el emperador Taisho. Está casado con la Emperatriz Nagako, de quien ha tenido cuatro hijas y dos hijos.

El primogénito, su alteza imperial el príncipe heredero Akihito, nacido en 1933, contrajo matrimonio con la señorita Michiko Shoda, y son padres de los príncipes Hiro y Aya y de la princesa Nori. Inteligente, demócrata y popular, Akihito está llamado a ser el 127 emperador de una dinastía ancestral que reina en el pueblo de más rápida evolución del mundo, pero que mantiene intactos el respeto y la devoción hacia su milenaria monarquía, que ha sabido adaptarse con eficacia a los imperativos del presente.

Juan BALANSO

Mañana, día clave en la crisis de la Diputación

«UCD ha hecho un juicio aventurado sobre la no legalidad en la elección del presidente», afirma Sócrates Gómez

Durante la pasada semana sirvió de base la nueva vertiente que el grupo UCD dio a las nuevas complicaciones que se añaden a esta crisis de «nunca acabar» de la Diputación, sobre las circunstancia ilegales que concurren en la elección del nuevo presidente y la necesidad de celebrar un pleno en el que se discutiera esto, entre otras cosas.

«El grupo de UCD mantiene un juicio aventurado sobre la no legalidad de sustitución de Fernández Marganto por Rodríguez Colorado, al afirmar que se lesiona la normativa cuando esto compete a la autoridad judicial, que todavía no se ha pronunciado. Además, la actuación que en este sentido ha llevado a cabo este partido con dos de sus diputados sirve de precedente en nuestro caso.» De este modo, Sócrates Gómez Pérez, vicepresidente primero y posible presidente con carácter transitorio de la Diputación, rechaza las acusaciones centristas que durante la semana pasada han recaído en el PSOE.

La ley de Elecciones Locales, al no contemplar la dimisión de diputados, únicamente de su cese en el caso de dejar su cargo como concejal, plantea nuevas perspectivas en esta crisis que cada vez se está complicando más. «La sustitución en este caso excepcional se presenta confusa, pero no chocará con la legalidad. La ley tiene que ser interpretada para saber si procede o no. En esta situación concreta no veo que UCD tenga apoyaturas serias, y creo que sigue siendo probable la candidatura de Rodríguez Colorado para cubrir el puesto de Revilla.»

Mañana en el pleno se establece, para el futuro presidente en funciones de la Corporación, «el paso más importante de todas estas complicaciones que han rodeado a la Diputación, ya que tras el cese oficial de Revilla, las perspectivas inmediatas son más claras para llegar a un presidente consolidado que acabe con los problemas creados en este período».

Al mismo tiempo, también mantiene la normalización existente en las distintas áreas de la Diputación, «donde el proceso problemático no ha generalizado paralización», e incluso tiene unas palabras de elogio para el discutido Revilla al afirmar que, «a pesar de su situación anómala, se interesa por todos los problemas de la provincia, tratando de resolverlos y yendo al despacho todos los días».

Quinielas. Ultima hora:

Un «catorce», en Lugo

Si no aparecen otros percibirá alrededor de 209 millones de pesetas. Récord de recaudación: más de 1.197 millones. En el primer escrutinio también han aparecido 43 de trece y 237 de doce

El apostante de Lugo que tiene un boleto de catorce aciertos se llama Angel Legazpi Legazpi, casado y con dos hijos, una niña y un niño de cinco y cuatro años, respectivamente, transportista de ganado; el martes pasado suscribió el boleto de cuatro columnas, 40 pesetas, de las que en la tercera tenía el pleno.

Según el señor Legazpi, hizo la quiniela sin mirar los equipos, y, al parecer, también tiene aciertos de trece y doce, por lo que se le calcula un premio superior a los 215 millones de pesetas si es que, como se piensa, no surgen más acertantes máximos. El señor Legazpi es el mayor de cinco hermanos y durante varios años vivió y trabajó en Luxemburgo, donde nacieron sus dos hijos. Cuenta treinta y seis años de edad y asegura que seguirá trabajando y sueña con tener una finca con toda clase de animales.

"Esta sería mi apariencia desde hace 8 años.

Dice el Sr. Garrido.
(Edad: 38 años)

Si no hubiera sido por SVENSON"

Porque con el sistema Svenson que entreteje nuevos cabellos con los que todavía se conservan, recuperé una cabellera completa, segura y natural.

Si Vd. está perdiendo su cabello, como el Sr. Garrido, haga lo que él hizo. Llame al Tel. 225 59 36 para una consulta GRATUITA.

SVENSON Hair Center
Núñez de Balboa, 84 Bajo
Tels. 225 59 36 y 276 57 93 - MADRID
De 9,30 a 19,30 horas

Ministerio de Educación, Cultura y Deporte 2012

Servicio público

Los mismos fármacos con distinto collar

España en diversos sectores va a la cabeza del mercado mundial en cuanto a cifras, pudiendo ser denominada con absoluta propiedad y en el sentido más estricto como «potencia». El ramo al que hoy nos referimos no es, evidentemente, el automovilístico, ni algún otro que entre en relación con la tecnología de punta. Hablamos en esta ocasión de la industria de los laboratorios farmacéuticos que inunda el mercado con productos de idéntica composición bajo diferente denominación. Sin descartar los que de la noche a la mañana desparecen para reaparecer como nuevos, siendo el nombre lo único novedoso.

Una de las características que esta actuación trae consigo es la del desconcierto de los médicos recién titulados, cuando una vez consultado el «vademécum», se encuentran con un amplio abanico de medicaciones para el tratamiento de una misma dolencia. La experiencia y los representantes de los laboratorios harán que el joven galeno adquiera la práctica de selección de fármacos. Pero, como siempre, la peor parte recae en el ciudadano.

Como muestra de la actuación de algunas multinacionales del ramo, el contribuyente expone el siguiente hecho: Hace años el oftalmólogo le recetó un colirio llamado Visina, de la casa Pfizer, el cual dejó de fabricarse hace un par de años. No hace diez días que en su farmacia habitual le informaron de que tal casa, Pfizer, había lanzado un nuevo colirio de acciones similares al que usaba llamado Vispring. Su sorpresa fue grande al comprobar dos cosas: La primera, que la fórmula era similar, por no decir exactamente igual, a la Visina; la segunda, que el nuevo preparado se sigue llamando Visina en Colombia, Argentina, Francia USA, etc.

Se pregunta el usuario cuál ha sido la razón de cambiar el nombre de un fármaco acreditado por otro hasta ahora desconocido. Y tiene la respuesta: Visina se vendía a 40 pesetas y ahora, con la nueva denominación, a 130 pesetas. Es decir, un 300 por 100 más.

Le surge una nueva pregunta al contribuyente: ¿Para qué sirve la Dirección General de Ordenación Farmacéutica, dependiente del Ministerio de Sanidad, si no es capaz de impedir los abusos? Esta pregunta queda por contestar.

El contribuyente

Casa regionales

La **Casa Regional de Burgos** en Madrid se encuentra en plena fase de preparación de actividades para el curso ya comenzado. El próximo día 31 espera la presencia en su sede de la calle Augusto Figueroa, 3, de Félix Pérez y Pérez, vicerrector de la Universidad Complutense de Madrid, el cual pronunciará una conferencia que ha titulado «Panorama mundial de la lucha contra el hambre». El acto tendrá lugar a las ocho de la noche en su salón-tertulia.

La **Casa de Soria** alberga gran ilusión en contar con una digna biblioteca en su sede. Para comenzar ha dado primordial importancia a las secciones de literatura infantil y general; psicología; pedagogía; divulgación médica; arte y ensayo y, por supuesto, bibliografía, lo mas completa posible, relativa a Soria y provincia. Está pensando en una «hemeroteca soriana», por lo que agradece vivamente cualquier entrega de periódicos de la provincia, de fines de siglo pasado o primeros del actual.

Por otra parte, siguiendo con los «martes culturales» presenta para el próximo día 28 la conferencia «La Informática en el momento actual», a cargo de María del Rosario Romera Ayllón.

El **Hogar de Avila** ha designado sus «socios de honor», además de los «populares» del año. Entre los primeros figura Francisco Laina García, director general de la Seguridad del Estado; Jose Luis Abellán, profesor agregado de la Universidad Complutense, ensayista e historiador; Fernando Alcón Sáez, diputado por Avila; Vicente Bosque Hita, senador independiente por la provincia de Avila, y, por último, la institución abulense Pronisa, dirigida al cuidado y ayuda de los niños subnormales.

En cuanto a los nombramientos de «populares», ha recaído en los siguientes: César Lucas, jefe de fotógrafos de la revista «Interviú»; Isidro, jugador del Real Madrid, C. F.; el restaurante «Casa Lucio», frecuentado por personalidades de la vida pública y social del país, entre cuyos comensales puede verse frecuentemente al Rey don Juan Carlos; Faustino Hernández García («Niño»), por su popularidad en tierras abulenses, y el grupo folklórico Burgohondo, por su defensa, conservación y divulgación del folklore abulense.

El primer premio fotográfico Santa Teresa, a la mejor colección de fotografías, ha correspondido a Enrique Sánchez Lubán, y en cuanto a premio de fotografía individual, a Julio López Saguar, siendo el segundo para Javier López Martín.

El tiempo

Templado y empeorando

Ambiente soleado y otoñal en la mayor parte de las regiones españolas tras el paso de un frente de chubascos mediada la pasada semana que barrió la Península y Baleares de norte a sur. Los vientos frescos del noroeste han sido sustituidos ahora por masas de aire templadas y subtropicales del suroeste, con lo que las temperaturas se han suavizado bastante y se mantienen a niveles bastantes normales. Las temperaturas máximas oscilan, según las regiones, entre 16 y 25 grados, mientras que las mínimas todavía no llegan a la helada en los observatorios de la red nacional. En los mapas del tiempo previstos por el Instituto Nacional de Meteorología se pueden apreciar un centro de bajas presiones muy profundo —borrasca— en las proximidades de Irlanda y un anticiclón retirándose hacia el Mediterráneo, pero que todavía nos afecta. Lo más probable, aunque lentamente, es que los frentes nubosos, asociados a dicha borrasca, acaben entrando por la vertiente occidental peninsular en el curso de las siguientes 24 ó 36 horas.

Hoy.— El Sol sale a las 7,39 horas. Se pone a las 18,18 horas. Duración del día, 10,7 horas. Crepúsculo civil, 27 minutos. Luna llena. Ambiente seco y soleado y suave durante la mañana, con temperatura mínima entre 4 y 6 grados. Gradual aumento de la nubosidad por la tarde, con viento flojo del Sur y ambiente templado. Máxima prevista entre 18 y 20 grados. Pueden iniciarse lloviznas o lluvias débiles durante la noche.

Mañana.— El Sol sale a las 7,40 horas. Se pone a las 18,17. Duración del día, 10,6 horas. Cielo muy nuboso o cubierto, con algunos chubascos, lluvias a lo largo del día y con tendencia a irse intensificando. Seguiremos con ambiente muy templado y con temperaturas extremas entre 10 de mínima y 16 de máxima.

España.— Gradual aumento de la nubosidad con lluvias o chubascos en Galicia, Cantábrico, León, Extremadura, ambas Castillas y Andalucía occidental. Se iniciarán por el noroeste y luego se extenderán al resto de las regiones citadas, intensificándose mañana. Buen tiempo en el resto. Ambiente templado.

A. R. PICAZO

Farmacias

TETUAN - FUENCARRAL.— Bravo Murillo, 306. Valdevarnes, 23. Cantueso, 87.

UNIVERSIDAD.— Meléndez Valdés, 68.

CHAMBERI.— Miguel Angel, 20.

CENTRO.— Plaza de España, 12. Cava Baja, 7.

CARABANCHEL.— Tucán, 7. Fuente del Tiro, 3. Parque Eugenia de Montijo, 110. Ocaña, 93.

ARGANZUELA.— Villabona, s/n. Jaime el Conquistador, 38.

CHAMARTIN.— Colombia, 24. Palermo, 1. Calle del Avia, 1 y 3.

VENTAS - SAN BLAS - CANILLEJAS.— Sam Emilio, 50. Conjunto Residencial Barajas. Lanceros, 15.

SALAMANCA.— Avenida de Felipe II, 1. María de Molina, 22.

RETIRO - MEDIODIA.— Atocha, 25. Juan de Mena, 11.

VALLECAS (PUENTE DE).— Avenida Palomeras Altas, 194. Adrada de Haza,

Convocatorias

Lunes

• Centro Ecuménico Misioneras de la Unidad. Julia García Hernando hablará sobre «El ecumenismo en el mundo del diálogo». Jesús Alvarez disertará en torno a «Las rupturas de la Iglesia en la Edad Media». A las siete de la tarde, en la plaza del Conde Barajas, 1.

• Delsa Aula de Cultura. José María Azcárate, catedrático de Arte de la Universidad Complutense, dará una conferencia sobre Simone Martine, dentro del ciclo «Grandes maestros». Ocho de la tarde, en Serrano, 80.

• Fundación Juan March. Recital de canto por Amable Díaz (soprano), acompañada al piano por Alberto Gómez. Obras de Weckerlin, Shubert, Wolf, Turina y Rodrigo. En Castelló, 77, a las doce de la mañana.

• Colegio Nacional Maris Stella. La Jincacha actuará dentro de la IV Campaña de Teatro Popular que ha organizado la Delegación de Cultura del Ayuntamiento. Doce de la mañana, en la plaza de Maris Stella, sin número, del distrito de Villaverde. Real Academia de Jurisprudencia y Legislación. Resumen del curso 1979-80 por el académico Juan Vallet de Goytisolo y discurso inaugural por el presidente de la Real Academia, Antonio Hernández Gil, acerca del tema «El ordenamiento jurídico y la idea de la justicia». A las siete de la tarde, en Marqués de Cubas, 13.

Martes

• Fundación Juan March (Castelló, 77). Antonio Tovar pronunciará una conferencia sobre «La Grecia antigua (I): El canto y el relato». A las siete y media, en la calle Castelló, 77.

Miércoles

• Nueva Acrópolis. El profesor Ricardo Fuentes hablará en torno a «El poder del pensamiento». Gran Vía, 22, ocho de la tarde.

Teléfonos

Equipos quirúrgicos: Número 1: Montesa, 22, teléfono 4018150. Número 2: General Ricardos, 14, 4710350. Número 3: Concordia, 17, 4771212.

Casas de socorro: Centro: Navas de Toledo, 10, teléfono 2210025. Gran San Blas: Amposta, 93, 2063306. Latina: Carrera de San Francisco, 10, 2650827. Aravaca: Avenida de la Osa Mayor, 72. 2070026. Universidad: Vallehermoso, 1, 4462675. El Pardo: Carretera de Capuchinos, bloque 2, 7630754. Chamberí: Rafael Calvo, 6, 4457048. Tetuán-Chamartín: Bravo Murillo, 357, 2791223; administración, 2794089. Ventas: Florestán Aguilar, 13, 2555218. Retiro: Gobernador, 33, 2391460. Arganzuela. Ribera de Curtidores, 2, 2658867. Carabanchel: Plaza de Carabanchel, 1, 4628419. Alto de Extremadura: paseo de Extremadura, 147 (colonia José Antonio Girón), 4647632. Moscardó: Cuesta, 4, 2691463. Vallecas pueblo: Puerto Lumbreras, 5,

Horóscopo

Aries

Amor: No exageres la importancia de esa rivalidad sentimental; por ahora es preferible que ni siquiera hables de ella.

Dinero: No te lances tan alegremente a seguir los consejos que te dan; alguien mal intencionado quiere perjudicarte.

Salud: No te mediques demasiado.

Tauro

Amor: Estás un tanto ofuscado; te vendrá bien pararte a pensar tranquilamente para conocer bien el problema en que te ves envuelto. Un nativo de Acuario puede ayudarte a ver con claridad y realismo.

Dinero: Magnífica semana para todo lo relacionado con las artes, principalmente la música.

Salud: Buena.

Géminis

Amor: Esta semana puede parecer que pierdes locuacidad y facilidad de expresión; no te alarmes, es pasajero.

Dinero: Da un impulso a tu actividad habitual; la apatía te perjudica y, a nivel profesional, a tí no te lo consienten.

Salud: Procura variar mucho los alimentos y evita las grasas.

Cáncer

Amor: Si tienes hijos, procura no ahogarlos con tu solicitud; si no los tienes, corren ese riesgo tus amigos; al menos no te enfades si te llaman pesado.

Dinero: Tienes en puertas una reparación del coche más gravosa de lo que te esperas o una multa de las que hay que pagar.

Salud: Excelente.

Leo

Amor: Buenas perspectivas de satisfacción familiar; una sorpresa agradable para el fin de semana.

Dinero: Asóciate con un nativo de Capricornio si tienes intención de emprender un negocio o ampliar el que tienes.

Salud: Te vendrá muy bien una escapada de fin de semana al campo; mejor si tú no conduces.

Virgo

Amor: Imponte, elige y decide en tu vida familiar y afectiva; por lo menos da tu opinión, aunque cedas, de otra forma parece que no tienes interés por lo que ocurre.

Dinero: No siempre es lo mejor atenerse a un plan rígido de actuación; estos días tendrás que improvisar variando totalmente tus planes.

Salud: Procura fumar lo menos posible.

Libra

Amor: Evita el enfado, aunque sea ligero; puede ser el principio del ovillo y te desequilibraría totalmente, poniéndote nervioso y excitado por cualquier cosa.

Dinero: No salgas con mucho dinero: corres el riesgo de perder la cartera. Ten cuidado con los carnés.

Salud: Magnífica.

Escorpio

Amor: Ten cuidado con quién usas tu aguijón irónico: puedes hacer mucho daño, y si tu amor es Tauro, es fácil que se obstiene en un silencio dolido, en el que puede naufragar vuestra relación.

Dinero: No trates de imponer tus criterios por la fuerza; procura no discutir si vas a perder la calma: perderías también la razón.

Salud: Haz cenas ligeras y bastante antes de acostarte.

Sagitario

Amor: Tienes buena suerte sentimental; especialmente, la vida conyugal se ve favorecida esta semana; aprovecha para arreglar algún pequeño malentendido.

Dinero: Da detalles a tus jefes del trabajo que estás realizando; no exageres la dificultad, pero tampoco permitas que parezca algo sin importancia.

Salud: Buena.

Capricornio

Amor: Buenos días para salir de tu reserva habitual; conocerás personas interesantes si te brindas la oportunidad de hacerlo.

Dinero: Una cosa es tener cautela con el dinero y otra negarse en absoluto a gastarlo; hay un par de gastos que tienes que hacer ineludiblemente.

Salud: Una emoción fuerte puede ocasionarte desarreglos estomacales; domina tus nervios.

Acuario

Amor: Busca el momento propicio y la calma suficiente para tratar un asunto en el que está involucrada toda la familia y no debes resolver tú solo.

Dinero: Buen momento para desarrollar tus ideas, tendentes a lograr tus ambiciones, pero no te olvides de la prudencia y no te precipites.

Salud: Muy buena.

Piscis

Amor: Es el momento de emprender una segunda luna de miel, principalmente si celebras el aniversario de tu boda.

Dinero: **Días especialmente favorables para las inquietudes intelectuales. En cambio, es mejor dejar a un lado los asuntos relacionados con la parasicología.**

Salud: Trata a tus pies con el mayor respeto y ni se te ocurra cortarte un callo.

Ministerio de Educación, Cultura y Deporte 2012

Escrito en España

Una Reina llega a Euzkadi

Pedro RODRIGUEZ

ENTONCES, **Marcelino Oreja** le dijo a **Carlos Garaicoechea:** «oye, presidente: la Reina llegará a las **sietimedia**; te sugiero estar media hora antes en el aeropuerto». Garaicoechea no llegó a tiempo. Tampoco, **Franco** a Hendaya, ni **Marañón** a la plaza de Oriente. Se abrió la puerta del Mystere, bajó **Celso,** el jefe de escolta, y salió la Reina, casi de un salto, como sólo algunas señoras han salido en la historia de este país. No buscó con la mirada a nadie, porque es que nadie va a suponer que un presidente vasco pueda tener descortesía alguna aunque fuera con la soberana de un país extranjero. Y, total, ¿qué más daba...? El viento, en Ortuella, jugaba con los sacos de plástico, los enormes, lúgubres, ululantes sacos de plástico que han ido recogiendo trozos de nosotros en la larga marcha de los cinco años, y decía **Federico Gallo** que, sobre todo estaba el silencio, el pesado, aterrado, inmenso silencio vasco, como un estruendo. Y bueno: estaban ellos, rotos, los mismos cachorrillos que aquellos otros míos, de Vigo, que duermen bajo las aguas del Orbigo en Benavente, porque cuando acabe esta reyerta estúpida, este interminable **Vietnam** entre españoles, nos daremos cuenta que todos, desde los de **Apala** a **Arrese** y desde los de **García Cordero** a **Argala**, todos son nuestros hijos. Media vida temiendo que las ikastolas explotasen de rencor y han explotado de propano. Seis meses sin dormir pensando en los seis mil kilos de **gomadós,** y las furias, las locas, cabronas furias que cabalgan a Euzkadi se han ido por los chiquillos que hacían palotes, a los que ni siquiera hubo tiempo de enseñar a morir. No ha habido tiempo para hacerle, siquiera, un referéndum al propano: pero si alguna vez salimos a mar abierto, no olvidéis esas 57 sonrisas chiquitinas que no llegaron a tiempo a la comida ni a la paz.

Si es que, además, pasó todo muy aprisa: los chatos de manzanilla que brindaban por el 151, o por el 143, o por el 144, que más da, se quedaron en el aire, como el café con parabellum de Arrese; los diarios de Nueva York, sin excepción, sacaron al fin a España en sus primeras, y este país que parecía inmunizado y con callo comprobó, este **Jueves Negro,** que no se nos había olvidado llorar. La onda expansiva de Ortuella durará largo tiempo. El viaje relámpago de la Reina, chapó, queda en la Historia. Pero un Gobierno que desde hace cuatro años impide y veta la presencia del Rey en Euzkadi, como **Arias** quiso impedir los viajes del Príncipe a Cataluña o al Sahara, debe de ponerse a meditar ya. Ya hemos pasado tanta sangre, sudor y lágrimas, ya somos tan inmensamente mayorcitos todos, que nadie se va a asustar por nada. Los cuatro grandes líderes políticos no se han acercado por la ikastola de Ortuella. A lo mejor, quién sabe, tiene que ser así. En las próximas elecciones nos lo explicarán. Pero no hagamos tarde, inmensamente tarde, el viaje del Rey junto al Hermano Vasco.

* * *

Y luego, aquel Jueves Negro, estábamos los de Madrid en nuestras películas. Por ejemplo, **Julio Merino** que saca otro periódico: «La Voz del Progreso», toma ya, ocho páginas diarias a dos duros. Estaba, que lo vi yo de lejos, **Josemari Areilza** imperturbable, el traje cruzado, casi el monóculo, la mejor prosa de la política española. A mí, el conde de Motrico es que me recuerda siempre el señor ese del anuncio de «Iberia» que bufa con la maleta en la mano: «Vaya hombre, ahora a la política le da por salir en punto». Josemari de Areilza se prepara en silencio para ser investido como uno de «los tres grandes» europeos: Presidente del Consejo de Europa. La elección es en mayo, en Estrasburgo, ¿Y qué gentleman mejor que el conde español? Muchos conservadores europeos van a apoyar a Areilza. Yo también. El Poder español, ya no lo sé. Al Poder español lo que le gustaría sería reservar «tan importante puesto» para darle «salida lógica» a Fraga...

* * *

Y, bueno, está **Paco. Fernández. Ordóñez.** Menos calvo. Menos nervioso. Trabaja día y noche en dos telares. Uno, el de la Justicia. Creo que ha pedido dos cosas: dinero, porque a la actual Justicia hay que inyectarle millones para salvarla, y un Informe Nacional que, inevitablemente, va a estremecer a la sociedad española, desde «la astilla» que se cobra en los juzgados a los jergones íntimos de las cárceles. En el otro telar está, claro, el Divorcio. Probablemente querrá entregarlo antes del congreso de Ucedé. Antes, desde luego, de la llegada del Papa. Antes, supongo, que el Opus se crezca. «En algún lugar de Madrid», hombres de la Obra mantienen oficina, imprenta y millones en la **Guerra Santa** contra el Divorcio. En esta columna se contó alguna vez el **revival** de la tercera generación de la obra. Hay unos veinte escaños Ucedé ocupados por ilustras y sabias posaderas de militantes de tan admirable Instituto, como los hay sentadas en el Pesoe, dispuestas a ofrecerles al Papa, al bajar la escalerilla, el ramillete de «noes». Ahora están crecidos con el Nuncio Inocentti. Supongo que lo sabe Paco, Fernández Ordóñez, treinta mil ejemplares vendidos de «La España Necesaria», 46 escaños probables, creador de una nueva especie zoopolítica que crece como la jara: **Hombresdepaco.** Va ahora muy bien con la Iglesia jerárquica, porque la Iglesia jerárquica simpre ha ido bien con los **«Don Francisco»**, pero todos conocemos al político Ordóñez: colecciona voces, voces históricas, grabadas, de todo el siglo, actuales, muertas. Como le acosen mucho, mucho, estoy seguro que agrega una voz nueva, histórica a su fonoteca: la de su propia dimisión.

* * *

ROSA Rosae, Posada, es la primera declinación femenina que conjuga la Moncloa. Qué bien. Hay que reconocer que es un cambio estéticamente brutal. Después de **Meliá,** es como pasar del páramo a Hawai. Le habrán entregado los atributos de su cargo: las galletitas del fondo de reptiles, la llave de cerrar periódicos por la noche y un trocito del vídeo que haya pisado tan lido pie. Rosa Posada es, se supone, la «July» que nos va a llevar en el buque de la Prensa a Puerto Vayarta. Qué alegría. La Moncloa que no tiene fe, llamó el viernes a la Prensa adicta rogándole «buena acogida» para Rosa. No es cierto que Rosa Posada venga a sustituir a Meliá, sino a **Carmen Díez de Rivera.** Moncloa, que no ha acabado con los **nombramientos-surprise,** vuelve a sus orígenes, como los salmones que bajan, cansados, de Canadá, a sus viejos nidos del Lérez.

* * *

N. B.— En el Colegio de la Ciudad de los Periodistas hay calderas de calefacción en reparación o instalación, operarios, cañerías sueltas, boquetes y niños. No dudo del celo de los responsables. Ahora, todos los Ortuella son evitables.

Separatistas castellanos

Carlos SECO SERRANO

HE aquí una anécdota política que surgió al hilo de las crónicas teatrales semanas atrás. La noche de su presentación en Madrid, cuando el espectáculo, en clima de apoteosis, estaba finalizando, Sara Montiel pidió gentilmente autorización al público de La Latina para brindar una canción en catalán al grupo de admiradores suyos que se había desplazado desde Barcelona —tras aplaudirla en el Paralelo— a fin de acompañarla en el momento de su reaparición ante los madrileños. Parece ser que los «entusiastas» de La Latina reaccionaron negativamente, casi «escandalosamente». Y la «estrella» hubo de renunciar a su propósito para no torcer la línea triunfal que hasta el momento había registrado su actuación.

Esta «anécdota» —que yo no me atrevería a calificar de baladí— se filtró en los periódicos, y dio lugar, incluso, a un cierto movimiento de «cartas al director» en determinada prensa. Alguien se atrevió a lamentar, por este procedimiento, la grosera actitud del público madrileño responsable del rechazo, y no se hizo esperar la réplica, que excusaba un tal comportamiento como legítima expresión del «malestar» y la «tensión» provocadas en el «español medio» por el derrotero «disgregador» emprendido en torno a la construcción del «Estado de las autonomías».

Antes de seguir no estará de más una advertencia: No soy catalán. Nací en Toledo; mi familia es oriunda de tierras vallisoletanas. Soy, por encima de todo, español; y por mi nacimiento y mis raíces, castellano. Nada me parece más doloroso que un secesionismo incompatible con nuestra realidad geográfica e histórica; pero estoy convencido de que, en su origen, los secesionismos actuales han sido generados por la estrechez de miras con que muchos **patriotas** confunden **lo español** con **lo castellano**. ¿Cuándo se convencerán esos supuestos españolistas de que el **concepto de España** es mucho más amplio y rico que el que ellos preconizan? Para dicha nuestra, existen, dentro de lo español, potenciando lo español, lenguas y culturas no castellanas: la catalana, la gallega, la valenciana, la vasca... Y todas ellas son facetas de esa rica realidad que llamamos España. Cierto que en la configuración de «lo español» ninguna jugó un papel tan importante como la castellana, y que el idioma castellano es el único **común** a toda la vasta familia de pueblos hispánicos, incluidas las naciones de Ultramar —la hispanidad americana—. Pero en su momento cenital, jamás intentó Castilla un asimilismo excluyente con respecto a las tradiciones culturales e históricas de los pueblos peninsulares «coordinados» a comienzos de la Edad Moderna.

LA ignorancia de nuestra historia —precisamente por parte de los que más alardean de los «valores históricos»— se traduce en el hecho de que, como reacción contra el actual «proceso disgregador», se invoque de continuo la «unidad lograda por los Reyes Católicos». Los Reyes Católicos edificaron un estado confederal en el que los grandes núcleos integrados —el castellano-leonés, proyectado sobre Andalucía, y el aragonés-catalán, proyectado sobre Levante y Baleares, a los que luego vinieron a sumarse el exótico archipiélago canario y la gloriosa monarquía navarra— conservaron plenamente su personalidad institucional, lingüística, hacendística y cultural en términos generales. Para ser fieles al espíritu de la «España imperial», la de los Reyes Católicos y sus sucesores, estos «cruzados» de nuestros días debieran renunciar a sus intransigencias centralistas y a su lamentable pretensión de identificar **lo español** con **lo castellano**: El Estado de las autonomías está mucho más próximo al de los Reyes Católicos que el que comenzó a bosquejarse en el siglo XVIII —tras la guerra de Sucesión— para imponerse plenamente en el ciclo de la revolución liberal.

Son las erróneas posturas mantenidas por un castellanismo intransigente las que han creado más secesionismo, como reacción contra una cerril injusticia histórica. La conciencia, inevitable, del «hecho diferencial», tropezando con el romo concepto «español-castellano», acabó por hacer sospechar a los que «no podían sentirse castellanos» que «no eran españoles».

EL más notable político que Cataluña ha brindado a España en lo que va de siglo —Francisco Cambó— escribía, hace cincuenta años: «Lo que nosotros queremos en definitiva es que todo español se acostumbre a dejar de considerar lo catalán como hostil; que lo considere como auténticamente español; que ya de una vez para siempre se sepa y se acepte que la manera que tenemos nosotros de ser españoles es conservándonos catalanes; que no nos desespañolizamos ni un ápice sintiéndonos muy catalanes; que la garantía de ser nosotros muy españoles consiste en ser muy catalanes. Y, por tanto, debe acostumbrarse la gente a considerar ese fenómeno del catalanismo no como un fenómeno antiespañol, sino como un fenómeno españolísimo.»

La «noche triste» del teatro de La Latina, la **insinuación secesionista** no estaba en la intención —en la gentileza— de SaraMontiel, que por añadidura nació nada menos que en la tierra de Don Quijote; sino en el rechazo de los españolitos de vía estrecha que se negaban a oír, de labios de la estrella, una canción en catalán. «Se mezcló —podemos decir, utilizando de nuevo palabras de Cambó pronunciadas en... 1934— con la noble defensa de la unidad de España una serie de pequeños agravios a Cataluña, una serie de exasperaciones en lo menor, **que no eran otra cosa que un separatismo fomentado desde el otro lado del Ebro.»**

El nombre de la semana

Doña Sofía

Conclusión: La Reina le echó valor. «No había quien la parara», decían en La Zarzuela. Y se fue para el Norte, volando, cuando aún no se sabía la razón de la catástrofe. Tan sólo que muchos niños españoles de Euzkadi habían muerto y que otros más estaban atrapados entre los escombros de su escuela. Sangre en la ensangrentada tierra vasca. «No había quien la parara.» Fue como la reacción de una madre, porque la Reina quizás pensó que aquellos podían haber sido sus propios hijos, los que también van a la escuela, los que, sin duda, también han sufrido la canallesca amenaza terrorista de bomba. Y se fue para el Norte, volando, con lo puesto, para besar a los niños heridos, abrazar a las madres desesperadas, contemplar la vida que se fue en un momento, apagando tanta risa y tanta ilusión de paz. Arrastrando tras de sí al «lendakari», al «supergobernador». Arrancando los aplausos de un pueblo, como el vasco, que sabe valorar el valor. Así le aplaudía la muchedumbre en la calle, porque en las horas de duelo es cuando se demuestra la amistad.

Ministerio de Educación, Cultura y Deporte 2012

Madrid a las cuatro esquinas

Jordán

☐ EN plena plaza de Cascorro, este rótulo escandaloso, en letras grandes, sobre toda la fachada de una tienda: «Marihuana».

¿Será posible que hayamos entrado en un índice tal de permisividad que ya se anuncien las tiendas que expenden la droga?

Basta con acercarse un poco. «Marihuana», bajo su denominación, expende solamente inofensivos artículos para regalo y chorradicas semejantes.

☐ EN este edificio de la calle Mayor, número 16, se desatan todas las pompas vegetales y alegóricas del más cuajado «art déco».

☐ ME le quedo mirando sorprendido. Sí, no cabe duda: es «El Lute», con su media sonrisa, con sus gafitas de montura dorada, con su bigote menestral. Es «El Lute» y hace este viaje en Metro sin perder tiempo tampoco, desarrollando con la mujer que le acompaña todas las argucias del «ligue» apremiante. Cuando llegan a Sol los dos se apean, prendidos de la cintura, como unos enamorados más...

☐ LO veo y lo vuelvo a leer. Sí, en esta cartelera del cine de estreno lo que dice es esto: «Próximo estreno.»

Cierto es que para desarrollar ciertos menesteres en un local no se suele exigir carrera universitaria. ¡Pero es que este local está a tres metros de la Gran Vía!

☐ DELICIOSA la muestra de artesanía «naif» que firma, en sus cacharros de barro, Fernando Roche en Cruz Baja, 5.

☐ OTRO edificio devorado por la polución en el centro de Madrid es el del Banco de Bilbao, en plena calle de Alcalá. Los progresos del tiempo sobre la piedra se manifiestan de día en día y la nobleza del edificio va diluyéndose en el abandono.

Los favorecedores del BB y el pueblo de Madrid agradecerían infinito, por el decoro de la ciudad y de la institución, que un día el Banco de Bilbao hiciese un apartijo en sus finanzas y lo dedicase a adecentarse un poco...

☐ ¿QUIEN dice que el humor madrileño se ha perdido mucho? En plena calle de la Lechuga abre sus puertas un restaurante que se llama El Cogollo. ¿Es humor o no es humor madrileño éste?

ANCIANOS

SANATORIO GERIATRICO RESIDENCIAL
«AVE MARIA»

Director: Dr. RUIZ GALAN

3.ª EDAD - ARTERIOSCLEROSIS - CONVALECIENTES - INVALIDOS - FRACTURAS - HEMIPLEJIAS - REHABILITACION - ACUPUNTURA - SENECTUD, ETC.
TRATAMIENTOS POR MEDICOS Y ENFERMERAS ESPECIALIZADOS

ZONA PRIVILEGIADA CON JARDIN. FACIL APARCAMIENTO

Avenida del Aster, n.º 24, semiesquina a avenida Alfonso XIII, n.º 118 (Ciudad Jardín). Autopista M-30 (salida Costa Rica). Teléfonos 413 45 88 y 413 51 33. MADRID-16. AUTOBUSES: 7, 40, 43 y 52

El próximo pleno extraordinario del Ayuntamiento de Madrid, a celebrar el viernes, debe aprobar los nuevos uniformes policiales. La vestimenta de los agentes municipales, se asemeja mucho a la de los policías nacionales, si bien aquí predominan los tonos azules. De izquierda a derecha, los uniformes de verano e invierno

De sus 180 miembros, 24 son «ángeles de Charlie»

A partir del sábado, nueva Policía de barrio

Las calles de 18 distritos de Madrid serán escenario, a partir del próximo sábado, día 1 de noviembre, del continuo patrullar de la nueva Unidad de Seguridad Ciudadana, nacida en el seno de la Policía Municipal. Forman esta unidad un total de 24 mujeres y 156 hombres —algunos procedentes de la antigua patrulla especial nocturna—, que han estado preparándose intensamente para esta misión desde hace exactamente treinta y cinco días. Preparación que ha hecho especial hincapié en el manejo de las armas, la formación física y el visionado de películas de acción e intervención policial, compradas por la Delegación de Seguridad y Policía Municipal a una productora norteamericana.

El intenso período de formación a que se han sometido los 180 voluntarios y voluntarias de la USC finalizará mañana martes en un emotivo acto en el que se entregarán los correspondientes diplomas.

Las patrullas, formadas por psicólogos

Paralelamente, un equipo de psicólogos está realizando los correspondientes estudios para destinar en los distintos coches patrulla a los hombres y mujeres cuyos caracteres mejor se complementen.

Formados ya los equipos, los coches azul y blanco de la Unidad de Seguridad Ciudadana empezarán a recorrer los dieciocho distritos, en tres turnos de ocho horas y cincuenta y cuatro hombres en cada uno de ellos. Quedando así un pequeño remanente para posibles intervenciones no previstas.

En todo momento, los radiopatrullas estarán en contacto directo con el Centro Operativo de la Unidad, situado en la Casa de Campo. Asimismo, el oficial de servicio tendrá una estrecha y cotidiana comunicación con un oficial de la Jefatura Superior de Policía, para que las patrullas se realicen de forma coordinada y la USC cubra, cuando sea necesario, los «huecos» que pueda dejar libres la Policía Nacional.

Prevenir e informar

De este modo se establecerá una permanente colaboración entre ambos cuerpos, evitando entorpecimientos mutuos en la realización de sus actividades.

«Las misiones de la Unidad de Seguridad Ciudadana —ha declarado a HOJA DEL LUNES Rafael Vera, director de la Delegación de Policía Municipal— están perfectamente delimitadas, y son fundamentalmente de carácter preventivo e informativo. Apoyando, en todo momento, las labores de la Policía Nacional. Así, la USC se dedicará a controlar permanentemente el casco urbano, intervenir contra acciones que atenten a la convivencia ciudadana, colaborar con los bomberos, vigilar el cumplimiento de las leyes y bandos y el estado de las vías, escoltar transportes pesados y realizar misiones especiales. Para ello, claro está, deberán conocer palmo a palmo el plano de Madrid y su distrito.

Es preciso señalar —afirma finalmente el señor Vera— que la Jefatura Superior de Policía ha apoyado la creación de esta Unidad, confiando en que entre todos consigamos reducir los índices de delincuencia que sufre nuestra capital.»

Jesús GARCIA

Preparados para todo

La USC viene a poner los cimientos de lo que en un corto espacio de tiempo, y tras la necesaria potenciación, habrá de ser la Policía de barrio. Una Policía por cuya creación y necesidad siempre ha abogado el actual delegado de Seguridad del Ayuntamiento, José Barrionuevo.

La Unidad de Seguridad Ciudadana es, ante todo, una Policía polivalente, tanto de auxilio al ciudadano como de lucha contra la criminalidad. Para cumplir precisamente este amplio abanico de misiones se la ha dotado desde el punto de vista técnico y humano:

Radiopatrullas: 22 automóviles color azul y blanco. Marca Seat, modelo 131-1600.

Equipo megafónico: Cuatro tonos de sirena y altavoz. Los vehículos, además, llevarán luz lanzadestellos similar a la Policía Nacional.

Dotación: Tres agentes por automóvil con las categorías «teóricas» de jefe, conductor y patrullero.

Armamento: Revólver marca Astra Llama, calibre 38, cuatro pulgadas. Las mujeres también irán armadas: durante el período de adiestramiento se han revelado como mucho más capaces que los hombres, según los monitores.

Transmisiones: Cada radiopatrulla contará con una radio marca Emsa, y uno de los tres agentes irá provisto de un transmisor de mano Marconi. Mantendrán contacto permanente con el Centro Operativo de la Casa de Campo.

Equipo de auxilio: Extintores de incendios, colchón neumático para transporte de heridos, camilla y botiquín de urgencias.

Escala de mando: Un oficial, un suboficial, cuatro sargentos, ocho cabos y 180 agentes.

MONUMENTAL EL TEATRO DE LOS GRANDES ACONTECIMIENTOS

PRENSA Y PUBLICO COINCIDEN
¡SENSACIONAL!

¡SIGUEN LOS LLENOS!
RAPHAEL
"20 AÑOS EN ESCENA"
PRORROGADO
HASTA EL 18 NOV.
VENTA LOCALIDADES PARA 15 DIAS
Reservas: Telef. 2271214

Ministerio de Educación, Cultura y Deporte 2012

Nuestros Barrios

Plan de limpieza ciudadana

El Ayuntamiento de Madrid ha iniciado una campaña de limpieza en Moratalaz y Vicálvaro. Este plan tiene por objeto el limpiar los solares y eliminar a las ratas, que se encuentran entre las basuras. Al mismo tiempo se pretende instalar papeleras, así como carteles y pegatinas, expuestas en autobuses, colegios, comercios, etc., para estimular la colaboración.

Otra idea es la de acondicionar esos solares para eventuales terrenos deportivos.

El día 30 de octubre se celebrará el Día de la Limpieza en Moratalaz y Vicálvaro. Con ello se intenta conseguir una participación activa de los vecinos.

El Ayuntamiento ha puesto a disposición de las asociaciones de vecinos raticida para que sea aplicado en los lugares correspondientes.

Los vecinos pueden llamar a los siguientes teléfonos: Al 4776915, para casos de desratización; al 7734404, para denunciar lugares malsanos, y al 4459850, para la recogida de objetos excesivamente grandes.

Orcasitas:
Problemas con los teléfonos

La remodelación del Poblado Dirigido de Orcasitas continúa, y con ella los problemas. Aún sin resolver el de la aprobación por el Ministerio de Obras Públicas y Urbanismo de las últimas 500 viviendas —el llamado plan Guetaria IV—, y con la preocupación por las repercusiones que pudieran originarse de la desaparición del Instituto Nacional de la Vivienda para la terminación del plan de remodelación, los vecinos de los bloques recientemente construidos se encuentran al ocuparlos con que todavía no se ha llevado a cabo la instalación y conexión en los mismos de las líneas telefónicas.

Móstoles:
Obras del nuevo hospital

La Asociación de Vecinos de Móstoles ha convocado para la mañana del próximo domingo una concentración en el polideportivo Juan XXIII, a la que se espera asistan el concejal delegado de Sanidad y el alcalde de Móstoles, con el fin de que se les confirme públicamente el inicio de las obras del nuevo hospital, que según el Ministerio darán comienzo el día 15 de noviembre.

La construcción de este hospital, fruto de un acuerdo con el Instituto Nacional de la Salud y el Banco de Crédito, comenzó hace algunos años, paralizándose más tarde las obras, sin que hasta el momento se hayan continuado, a pesar de los trámites llevados a cabo por la Asociación de Vecinos y el Ayuntamiento de Móstoles, por lo que los vecinos temen que la fecha se retrase de nuevo. La población de Móstoles, que cuenta en este momento con cuatro ambulatorios, vería resuelto el problema de asistencia sanitaria con la puesta en funcionamiento de este nuevo hospital.

Hortaleza tendrá su ambulatorio

Según un portavoz del Ayuntamiento de Madrid, Hortaleza, por fin, va a tener su propio ambulatorio.

Los casi doscientos cincuenta mil habitantes del distrito de Hortaleza no tienen ningún centro adonde dirigirse en caso de alguna urgencia dentro de su zona.

Para realizar cualquier tipo de pruebas médicas los enfermos no tienen más remedio que trasladarse nada menos que hasta San Blas, con el consiguiente trastorno, tanto de tiempo como de agilidad en la tramitación de documentación de volantes, recetas, ingresos, etc.

En estos momentos se está buscando el lugar apropiado para ubicar dicho centro. Sin poderlo confirmar oficialmente, podemos adelantar que es muy probable que se construya por la zona de Pinar del Rey.

La construcción de este centro médico descongestionará considerablemente al ambulatorio de San Blas.

Las Cárcabas será legal

Parece ser que el problema urbanístico del barrio de Las Cárcabas está en vías de solución.

Las Cárcabas es una barriada del distrito de Hortaleza que nadie podía encontrar en loa archivos municipales, donde sencillamente se la ignoraba. Era, pues, una barriada fantasma.

Los vecinos no estaban, en un principio, de acuerdo con las soluciones urbanísticas que se les brindaban, pero poco a poco su escepticismo ante las posibles opciones ofrecidas por el Ayuntamiento se va desvaneciendo.

Ultimamente ha sido aprobada una ordenanza en la cual se indica que se respetarán las características urbanas originales. Se intenta construir un barrio prototipo, con una ayuda especial para llevarlo a cabo cuanto antes.

Por otro lado se intenta reconocer urbanísticamente al barrio de Las Cárcabas en el plan general que se está llevando a cabo en el Municipio.

De este modo es probable que, finalmente, Las Cárcabas tengan cabida «oficial» en la estructura urbana de Madrid.

Piscina municipal en Hortaleza

El Ayuntamiento de Madrid está realizando un plan que ayudará a fomentar la práctica del deporte.

Ya han comenzado las obras de una primera piscina municipal en el distrito. Está construyéndose en la zona correspondiente entre el barrio de Santa María y el poblado de Manoteras.

El centro contará con tres piscinas. Una infantil, otra que servirá de competición y una tercera para el aprendizaje.

La intención del Ayuntamiento es aprovechar la gran cantidad de terrenos libres para acondicionarlos en campos deportivos provisionales. Con ello los deportistas de la zona no tendrán que desplazarse hasta otros lugares para desarrollar estas actividades.

Así también se conseguirá que los equipos de la zona puedan jugar en «casa» y dejarán su peregrinaje deportivo por otros distritos.

EQUIPO MADRID

OBSEQUIO AL REY.— Con motivo de celebrarse en Madrid el I Seminario Internacional Sanmartiniano, el Rey recibió en audiencia a representantes de todos los institutos de esa dedicación que existen en Europa y América, figurando entre ellos el jefe del regimiento de Granaderos a caballo General San Martín, coronel Daso, quien le hizo entrega de un morrión del uniforme de gala. El citado regimiento fue creado por el propio general San Martín cuando se puso al frente de la empresa de emancipación de su patria. Posteriormente, la unidad se convirtió hasta nuestros días en el regimiento de escolta y honores de la presidencia de la nación argentina, como el depositario de las mejores virtudes militares de aquel ejército, donde, por otra parte, se rinde permanente culto a las tradiciones heredadas de España, contando con un museo donde se conservan, entre otras reliquias, las ordenanzas de Carlos III, que el libertador estableció como norma de organización y conducta de las fuerzas armadas que nacían con la independencia

Kilómetro cero

Enrique de AGUINAGA

EL aniversario de Ortega también se podría señalar municipalmente recordando que hace veinticinco años el antiguo nombre de la calle de Lista, persistente en el Metro, se cambió por el de José Ortega y Gasset. Tal fue el acuerdo del Ayuntamiento el 28 de octubre de 1955, acuerdo trascendente en sentido estricto.

Si Madrid no trasciende o no irradia, no tiene razón de ser. Ortega, «madrileño hasta los tuétanos», según declaró al recibir la medalla de Madrid (21 de marzo de 1936), es un madrileño trascendental. Un día le dijo a Cañabate: «Apure usted lo que pueda la noche madrileña. Es la única noche que queda en el mundo.»

Desde la noche, remedando el origen del nombre de Vaciamadrid (va hacia Madrid), nos exhortó en el Instituto de Humanidades (30 de noviembre de 1949): «Parece que el cielo nocturno nos dice va hacia más allá. Madrileños, sed trascendentales. Resistíos a ser chabacanos. Hay, por lo visto, más allá. Un absoluto más allá.»

Galerías Preciados

noticias

Galerías Preciados

PELETERIA:
10 % de descuento en Cheque-Regalo...

¡Y puede pagar en 24 meses!

Tiempo de frío, tiempo de piel. ¡Nada abriga tanto! Y junto a su confortable calor, la elegancia de sus modelos. Chaquetones y abrigos de zorro danés y de la Patagonia, marmota, coyote, kiwi...

Y algo muy, muy importante: 10 % de descuento en cheque-regalo... ¡y puede pagar hasta en 24 meses!

Gran Exposición-Venta

"EL LATON EN LA DECORACION"

Las piezas de latón, artísticamente trabajadas, ocupan hoy en la moderna decoración un lugar importante. Ahora puede usted ver, reunidos, cabeceros de cama, lámparas, paragüeros, porta-plantas, carros de té, mesitas auxiliares, reproducciones de piezas famosas...

En esta gran exposición participa con sus excepcionales creaciones "BRONCES ARTISTICOS Pedro Villalba, S. A.".

"EL LATON EN LA DECORACION" es una gran exposición-venta que puede usted ver en la planta 7.ª de "Galerías" de Callao.

El nuevo Estilo Austriaco.

Son variaciones sobre el ya clásico tema del Austriaco. Cazadoras, abrigos, chaquetones.

Siempre tan elegante. Tan confortable. Tan caliente... Y ahora con nuevos detalles en el diseño que le dan un aire más joven.

Es un "sport" perfecto para... ir entrando en calor.

Y puedes pagar en seis meses con CREDIMODA.

Para que vayas entrando en calor.

Galerías Preciados

Ministerio de Educación, Cultura y Deporte 2012

Otto Preminger, recibido por el alcalde

Enrique Tierno Galván saluda afectuosamente al director cinematográfico Otto Preminger —en la foto, acompañado de su mujer— durante la recepción que ha tenido lugar en la Casa de la Villa. El señor Preminger se encuentra en Madrid con motivo del estreno de su película «El factor humano», adaptada de la famosa novela de Graham Greene. A lo largo de la visita, el alcalde y el director cinematográfico conversaron, entre otras cosas, en torno a la adaptación al cine de obras literarias. Finalmente, el señor Tierno entregó a Otto Preminger unos gemelos de plata que llevan grabado el escudo de Madrid

Rosón presidió ayer el inicio de las obras

Nuevas viviendas sociales en Getafe

El ministro del Interior, Juan José Rosón, presidió ayer en Getafe el inicio de las obras de urbanismo en el sector tres del plan general de ordenación urbana, en donde se construirán nuevas viviendas sociales.

Acompañaban al señor Rosón el gobernador civil de la provincia, el alcalde de Getafe, director general de Arquitectura, delegado del Gobierno en Coplaco, gerente de Urbanismo del Ayuntamiento de Madrid, representaciones de diversos partidos, así como los alcaldes de los Ayuntamientos de Leganés, Móstoles, Alcorcón, Parla, Coslada y San Fernando.

Más de seis mil personas estuvieron presentes en los actos.

Abrió el acto el secretario de la Junta de compensación coordinadora de las siete cooperativas involucradas, que antes de ceder la palabra al presidente Críspulo Nieto pidió un minuto de silencio por la muerte de los niños en la escuela de Ortuella.

Críspulo Nieto hizo historia de los trabajos que se han venido realizando desde hace año y medio y se refirió a que ya se llevan invertidos en adquisiciones de terrenos unos mil millones de pesetas y que las obras de urbanismo que se iniciaban van a suponer otra inversión del orden de los dos mil millones de pesetas.

Seguidamente habló el alcalde de Getafe, el socialista Jesús Prieto, quien tras dar la bienvenida al ministro apoyó la solicitud de los cooperativistas e hizo hincapié en que estas obras servirían para resolver el paro, sobre todo el juvenil, que es hoy un grave problema en esta localidad, con su derivación hacia la delincuencia y la droga.

El ministro del Interior cerró el acto con unas palabras.

Pionero de la citogenética humana

El profesor Lejeune visitará Madrid

Se confirma la visita del profesor Jérome Lejeune a Madrid para participar activamente en las Jornadas Internacionales sobre el síndrome de Down, que se celebrarán en la Fundación General Mediterránea entre los días 17 y 21 del próximo mes de noviembre.

Jérome Lejeune, pionero y uno de los padres de la citogenética humana y autor entre otros descubrimientos tan importantes como la presencia en los mongólicos de un cromosoma extra, presidirá la primera sesión de trabajo y presentará una ponencia sobre la Trisomía 21 y el estado actual de investigación bioquímica en estos casos de deficiencia mental.

El Real Madrid y la Cruz Roja

La mesa petitoria se instalará en el cine Callao

Con motivo de la postulación nacional en favor de la importante labor asistencial que desarrolla la Cruz Roja Española, y que se celebrará en día 6 del próximo noviembre, el Real Madrid Club de Fútbol instalará una mesa de petición en la plaza del Callao, al lado del cine de este nombre. El club ruega a cuantas asociadas y simpatizantes deseen postular acudan cualquier día de la semana, excepto sábados, de diez a una o de cinco y media a siete y media por las tardes, a las oficinas del club, Estadio Santiago Bernabéu, puerta 42, o llamen al teléfono 250 06 00, para formalizar su inscripción.

TEATRO ESPAÑOL

Director: José Luis Alonso

INAUGURACION TEMPORADA 1980-81

MAÑANA, MARTES, 10,30 noche, ESTRENO

MACBETH

de William Shakespeare

(Reparto por orden de intervención)

Bruja 1.ª, *Marina Saura* - Bruja 2.ª, *Eva Gerr* - Bruja 3.ª, *Pilar Simón* - Duncan, *Alejandro Ulloa* - Malcolm, *Juan Meseguer* - Capitán, *Francisco Olmo* - Lennox, *Damián Velasco* - Donalbain, *Jorge de Juan* - Ross, *Pep Munné* - Angus, *José Antonio Camacho* - Macbeth, *Joaquín Hinojosa* - Banquo, *Ricardo Tundidor* - Macduff, *Angel de Andrés* - Menteth, *Antón de Santiago* - Cathaness, *César de Barona* - Lady Macbeth, *Berta Riaza* - Portero, *Dionisio Salamanca* - Hecate, *Isabel García Lorca* - Fleance, *Juan Manuel Sánchez* - Asesino 1.º, *Julián Navarro* - Asesino 2.º, *Javier Sandoval* - Asesino 3.º, *Alfredo Cembreros* - Otras 3 brujas, *Carmen Cabrera, Carmen Lucas y Leonora Pardo* - Lady Macduff, *Muntsa Alcañiz* - Macduff hijo, *José Carlos Espinosa* - Macduff niño, *José Manuel Valverde* - Dueña Lady Macduff, *Pepita Martín* - Seyward hijo, *Juan Mature* - Médico, *Pedro Miguel Martínez* - Soldados: *Mateo García, Pedro Luis Lavilla, Carlos Maseda, José Luis de la Fuente, Rafael de la Joya, Andrés López, Javier Parajón, Eduardo Castro, Juan Blanco, Manolo Fernández.*

Música: Tomás Marco — Escenografía: Andrea D'Odorico

Dirección: Miguel Narros

EXCELENTISIMO AYUNTAMIENTO DE MADRID — MINISTERIO DE CULTURA

PROXIMA SUBASTA DE EFECTOS DIVERSOS

(libros, tomavistas, magnetófonos, cámaras fotográficas, máquinas de escribir, telas, bordados, relojes, etc.)

Exposición: Días 30 y 31 de octubre.
Horario: De 9 a 14 horas.
Subasta: Días 4 y 5 de noviembre. Entrada libre.
Horario: De 10 a 14 horas.

NUEVA SALA DE EXPOSICIONES Y SUBASTAS en AMPARO, 115, semiesquina a Ronda de Valencia, 2

CAJA DE AHORROS Y MONTE DE PIEDAD DE MADRID

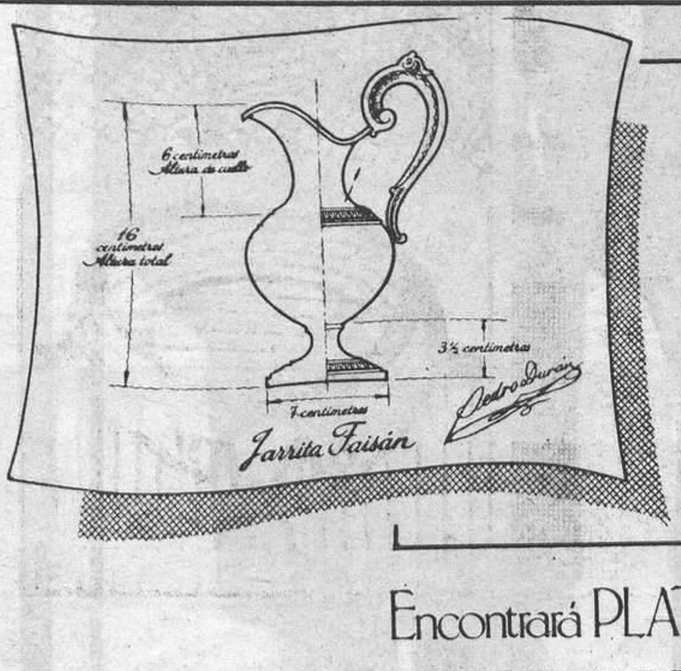

En plata firmada, sólo hay un nombre: Pedro Durán.

Cuando esta pieza llegue a sus manos, busque la firma Pedro Durán sobre la plata de ley. Todas nuestras piezas la llevan, por eso son inimitables.

Es la mayor garantía que un trabajo de orfebrería puede ofrecerle: diseños únicos, tradición, arte en plata de ley.

La plata firmada tiene un nombre desde 1886: Pedro Durán.

Pedro Durán

Pedro Durán. Arte en Plata de Ley.

PLATA FIRMADA Pedro Durán

Encontrará PLATA FIRMADA en los mejores establecimientos.

ACCESO UNIVERSIDAD SIN BACHILLER

Para mayores de 25 años
- NUEVOS GRUPOS: 3 de noviembre.
- HORARIOS: Mañana, tarde y noche.
- PROFESORES: Muy especializados.
- TEXTOS: Propios, actualizados.
- CONVOCATORIAS: Marzo y diciembre.
- MATRICULA: Ultimos días.

RESERVE su plaza en:

FONTANO

Corredera Baja, 19 (Metro Callao). Teléfonos 232 46 87 - 231 00 32, o envíe este cupón y recibirá información gratuita

Nombre y apellidos .....
Domicilio .....
Teléfono .....
Edad .....

La ocasión la pintan... LOMAS

Una ocasión, muy ocasión, para adquirir

PISOS sin UN DURO de entrada

URBANIZACION LA LOMA

Pisos de gran calidad, cuidados hasta el detalle, amplios, todos exteriores, con posibilidades de decoración moderna y elegante.

Extenso salón, 3 dormitorios, parquet, estupenda terraza y cocina completa, calefacción y agua caliente centrales.

A 200 metros del Suburbano. Actualmente, 26 trenes diarios, cada 15 minutos...
Pisos de protección oficial.
Exentos 90% Contribución y sin gastos de escritura.

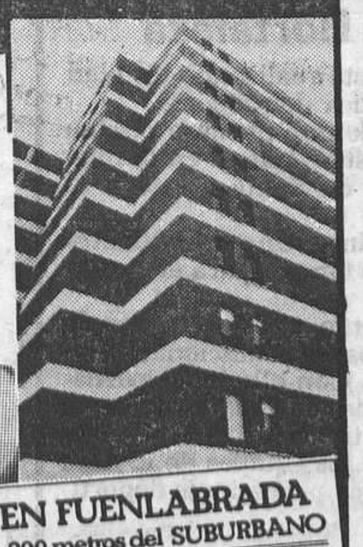

EN FUENLABRADA
A 200 metros del SUBURBANO

Informa y vende: LOMAS MARIANO

c/. GRECIA, s/n. Entrada por c/. SAN JOSE
Carretera a Móstoles Teléf. 690 11 11
FUENLABRADA

IMPRESOS Y FOTOCOPIAS

Gran calidad y rapidez.

Dos o más de cada original, a.... 2'50 (todas)
Uno de cada original, a..... 3 (desde la 1ª)
1.000 o más mismo original, a... 1'20 (todas)

Van en escala descendente según cantidades.

PLANOS en toda clase de papel.
ESCRITURA DE ORIGINALES (Manual, eléctrica, electrónica y fotocomposición) Edición de libros, folletos, revistas, etc.
Encuadernación rápida.

Servicio a domicilio y provincias

Nueva Politécnica
Fernández de los Ríos, 95 T/ 449 61 45
(En boca Metro Moncloa)
La reprografía más completa de Europa.
c/Carretas, 27 2º drcha. Pl. Carlos Trias Beltrán. (Sótano de esquina a Orense, 24) c/Reina Victoria, 30 c/Ferrocarril, 14 (próxima apertura)

(En todas abierto a mediodía y sábados tarde).

Ministerio de Educación, Cultura y Deporte 2012

Tres nuevos «bicircuitos» en poco tiempo

Dos de ellos, el del Retiro y el de la Ciudad Universitaria, serán inaugurados este año. El de la Casa de Campo, en 1981

Tras el éxito de la fiesta de ayer hay buenas noticias para los habitantes de Madrid que son deportistas: el Ayuntamiento tiene proyectados tres nuevos «circuitos-bici» en la capital, que serán inaugurados en poco tiempo. Concretamente, dos de estos nuevos «bicircuitos» van a ser una realidad este año: uno en el Retiro, cuyo recorrido constará de 3,660 kilómetros y rodeará el estanque grande y el Palacio de Cristal, y el otro tendrá lugar en la Ciudad Universitaria y su recorrido será de 6,200 kilómetros, pasando desde la zona deportiva sur de la Universidad Complutense hasta circundar el Paraninfo.

Otro en la Casa de Campo

Además, en 1981 está prevista la inauguración de otro «bicircuito» con ubicación en la Casa de Campo, 8,850 kilómetros de recorrido, utilizando las carreteras que bordean el lago. Como vemos, en pocos meses los madrileños de residencia van a disponer de cuatro circuitos donde pasear en bicicleta los domingos y otros días festivos. Algo es algo.

T. G.

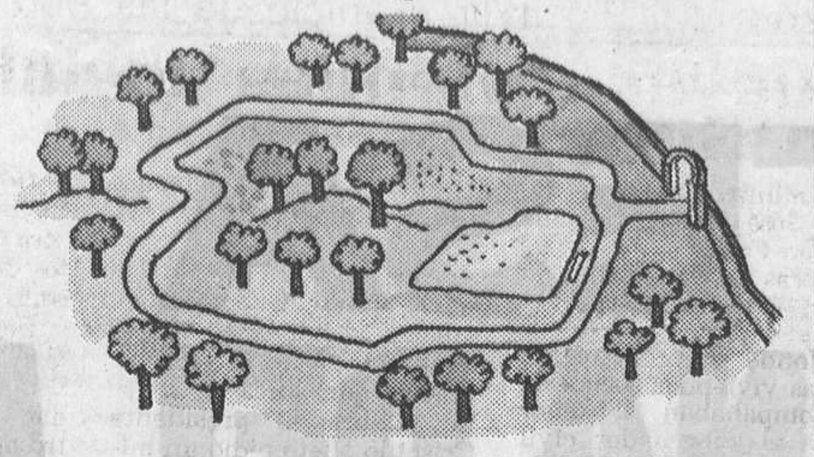

Circuito de la Casa de Campo, de 8,850 kilómetros, cuya inauguración está prevista para el próximo año

Urgen elecciones a rector de la Complutense

«La gestión del actual equipo rectoral (con un mandato excesivamente prolongado en su interinidad) está llena de contradicciones en el binomio autoritarismo-democracia.» Esta es una de las opiniones vertidas por un grupo de profesores de la Universidad Complutense en un escrito dirigido a HOJA DEL LUNES.

Achacan al equipo rectoral errores de actitud, tales como su postura frente a la huelga de numerarios de Universidad y otras que pueden ser motivo disgregador entre estamentos.

Por último, hacen hincapié en la necesidad de unas urgentes elecciones a rector para, de cara al proceso de autonomía universitaria, relanzar una imagen rectora de claro talante democrático.

Mañana, en la Casa de la Villa

Presentación de «Mis memorias», de Vicente Pastor

Mañana martes, día 28, a las 13,30 horas, en el salón Goya de la Casa de la Villa, se efectuará la presentación del libro «Mis memorias», de Vicente Pastor, editado en su homenaje por la Delegación de Cultura del Ayuntamiento madrileño. Hará la presentación oficial del mismo el alcalde, Enrique Tierno Galván, tras lo que se servirá una copa de vino a los asistentes al acto.

«Mis memorias» contiene una relación biográfica de puño y letra del famoso diestro madrileño, así como una detenida relación sobre las actuaciones de Vicente Pastor en los ruedos de toda España.

Desde ayer, más facilidades en los vuelos a Londres

Desde ayer domingo, los vuelos españoles de la British Airways con destino a Londres aterrizan en el aeropuerto de Gatwick, en lugar de hacerlo, como hasta ahora, en el de Heathrow. La medida se debe a la excesiva congestión de tráfico aéreo en las pistas del Heathrow. Los vuelos en los modernos aviones tipo Boeing 737 son desde Madrid todos los días, salvo domingos, a las ocho y cinco de la mañana, para llegar a Londres a las nueve y cuarto. En cuanto al enlace con la capital británica desde Bilbao son todos los días, incluso domingos, a las nueve y cuarto, llegando a Londres a las diez. Los vuelos diarios desde Madrid son tres de ida y regreso.

SPORT-COUNTRY

Las Camisas de este Otoño

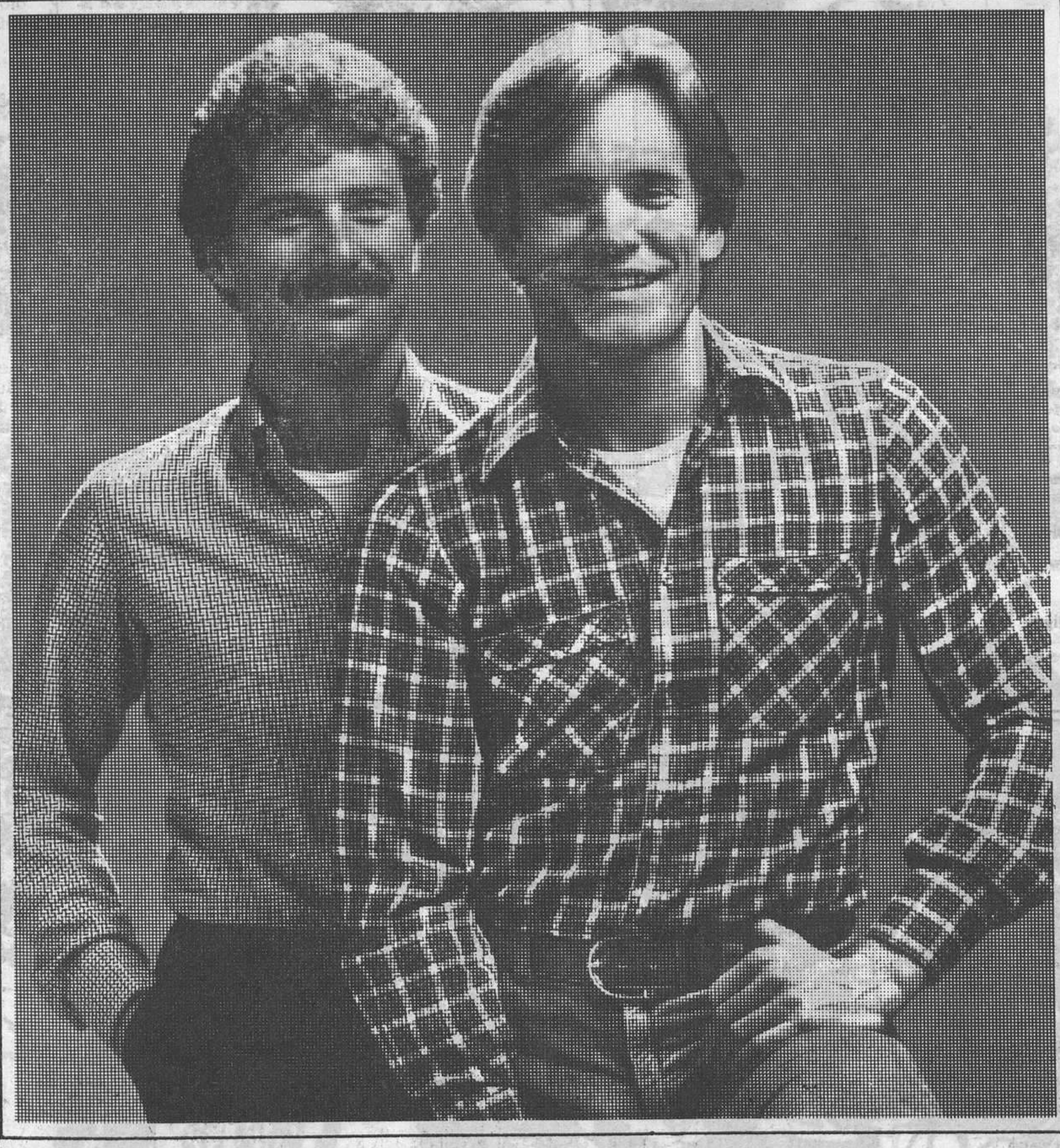

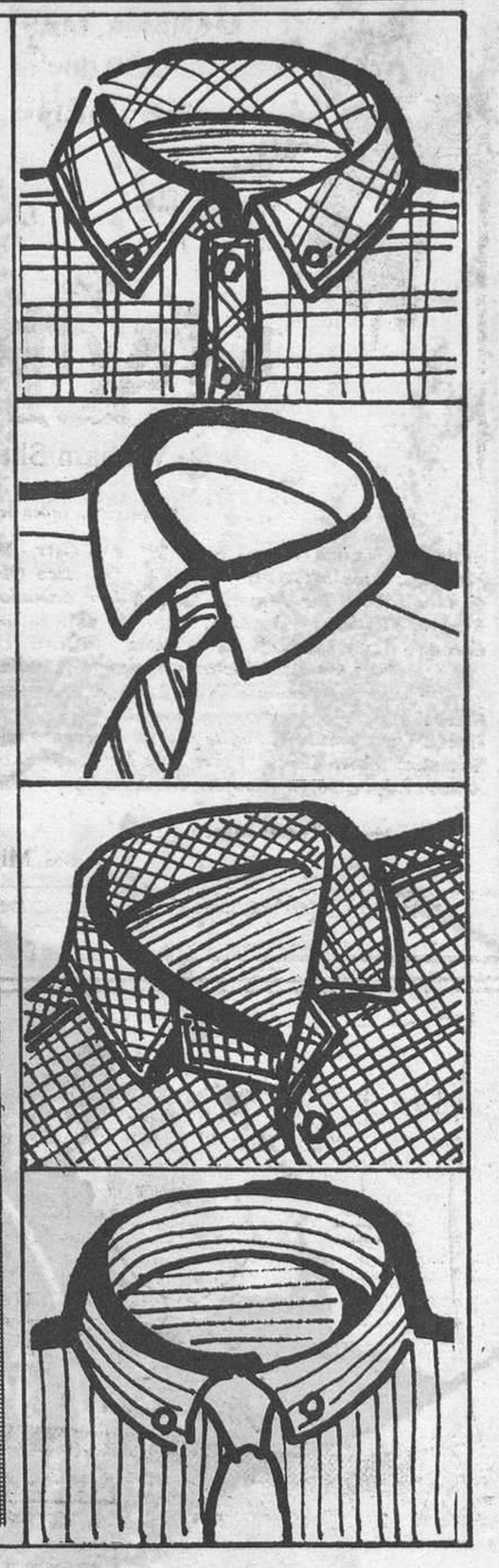

Este Otoño las camisas tienen un aire rústico.
Camisas confortables, con la cálida apariencia que les proporcionan los tejidos lanosos, las sargas, las espigas...
Camisas de cuellos actuales, con o sin botones, con bolsillos y una línea amplia, cómoda, gracias a los frunces y tablones de la espalda.
Camisas en cuadros tartans, madrás y derby.
Y también la clásica línea de vestir y las camisas "sport-ciudad", de hechuras más fluidas y prácticas.

Sorteamos 16 viajes para conocer Hollywood de la mano de Cary Grant y Brut-33, al comprar productos de perfumería "Fabergé".

El estilo del Otoño, El Corte Inglés

Ministerio de Educación, Cultura y Deporte 2012

MONTESA CAMPEONA DEL MUNDO DE TRIAL 1980

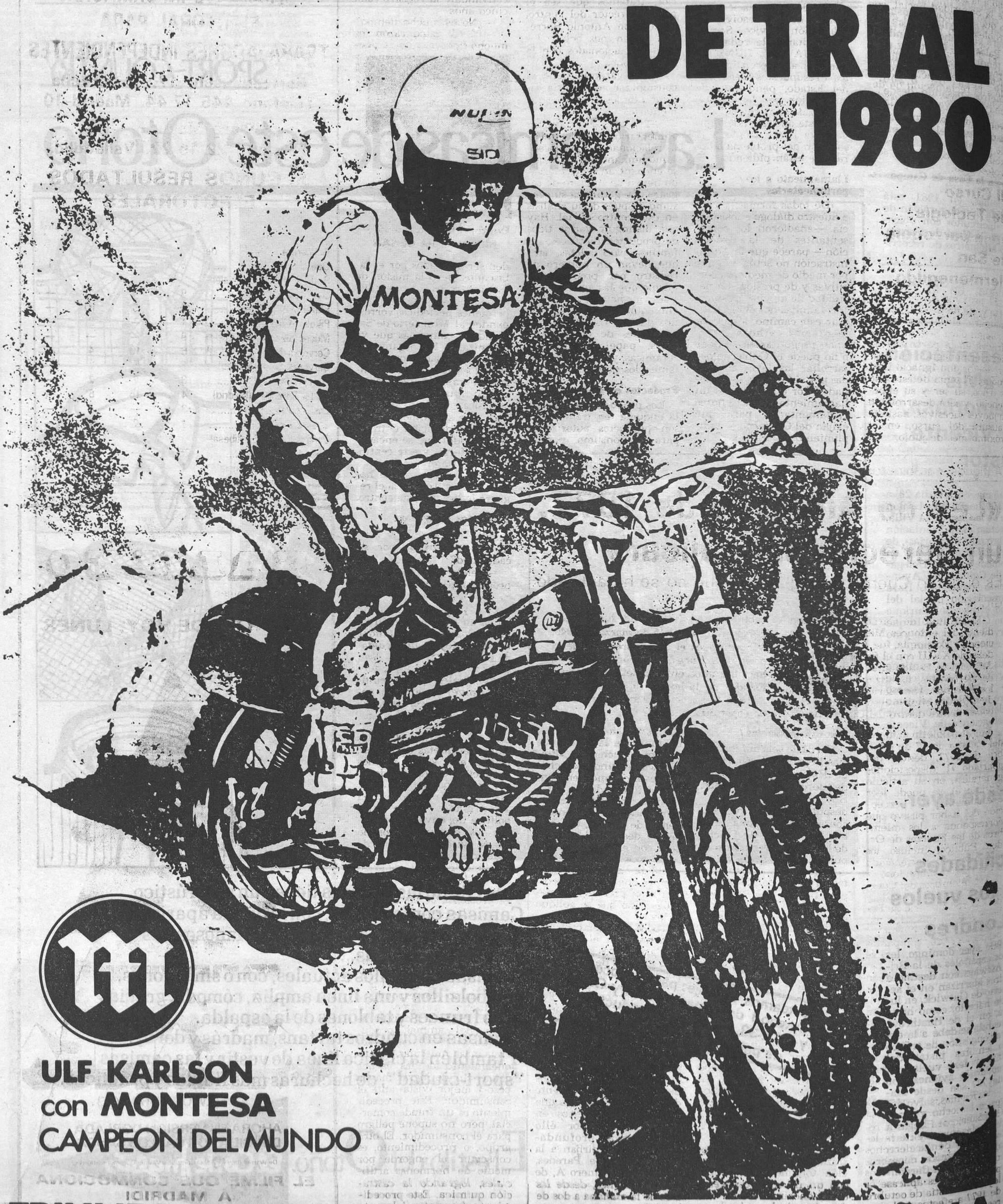

ULF KARLSON
con **MONTESA**
CAMPEON DEL MUNDO

TRIUNFO MUNDIAL DE UNA TECNOLOGIA ESPAÑOLA

Ministerio de Educación, Cultura y Deporte 2012

Sin cobrar y sin Seguridad Social

Profesores abandonados por la Administración

Mil trescientos profesores de Educación Cívico Social (110 de Madrid) están sin empleo desde que hace tres años, por un real decreto, dejaron de impartirse esas enseñanzas en los centros de bachillerato y de formación profesional. Agotaron las percepciones del seguro de paro y con ello el derecho a la asistencia sanitaria de la Seguridad Social, con lo que se produjo un grave problema en muchas familias españolas.

El Tribunal Supremo de Justicia, hace nueve meses, dictó una sentencia favorable a la reclamación de derechos de este profesorado. Y en octubre de 1979 se promulgó la ley 19, en cuya disposición adicional se asume por el Estado la responsabilidad laboral de este profesorado.

«A pesar del aparente interés de la Administración por resolver el problema, en la práctica continuamos sin una solución, pese a tener presentadas las documentaciones exigidas por el Ministerio de Educación, cuyo plazo finalizó el pasado 10 de junio.»

Estas son las palabras de los miembros de una delegación de la Asociación Nacional de Profesores de Educación Cívico Social, que visitaron la redacción de HOJA DEL LUNES y que nos añadieron que en los Presupuestos Generales del Estado, pendientes de aprobación por las Cortes, no ha sido consignada, tampoco este año, partida alguna para hacer frente a la solución del problema laboral que están pidiendo.

Llamamiento a los parlamentarios

«De todas formas, y pese a nuestro diálogo e insistencia —añadieron los representantes de la Asociación— parece que la Administración no actúa más que por medio de medidas coercitivas y de presión. La necesidad de muchas de nuestras familias nos obliga a seguir este camino, lo que lamentamos. Ahora bien; unos preguntamos: ¿Puede o no puede el Gobierno desarrollar las leyes aprobadas por el Congreso y el Senado? Por ello hacemos un llamamiento a los señores parlamentarios para que exijan del Gobierno el cumplimiento de la ley.»

III Curso de Teología en la parroquia de San Hermenegildo

El próximo jueves, a las siete y media de la tarde, se inaugura el III Curso de Teología para Seglares, que dirigirá en la parroquia de San Hermenegildo su titular, doctor don Ignacio Leal Duque. El tema de este año es «Dios, su ser y su experiencia», y será desarrollado en jueves sucesivos, hasta la clausura del curso, en el próximo mes de junio.

Urge una política de envasado

Las carnes tratadas con hormonas son potencialmente peligrosas

El Centro Nacional de Alimentación y Nutrición pertenece al Ministerio de Sanidad y Seguridad Social como organismo autónomo. Está clasificado, tanto a nivel humano como en adelantos técnicos, uno de los mejores del mundo. Desarrolla su actividad en dos grandes frentes: Salud Pública y Nutrición y documentación e información en el campo alimentario a la propia Administración, a los sectores industriales, a los técnicos y a los consumidores.

Por la identificación del centro con la problemática de las carnes y en general con los productos alimentarios, tratamos que sea el propio director del centro, doctor don Antonio Borregón, quien nos aclare los puntos relacionados con la salud pública.

—Qué garantía tiene el consumidor en materia sanitaria de los productos alimentarios?

—Todos los productos alimentarios o directamente relacionados con el consumo humano o animal que se encuentran en el mercado tienen un número de registro que garantiza su consumo después de su análisis en este centro oficial. Hay que distinguir varios tipos de productos: dietéticos, infantiles, para atletas, etc., que llevan un número de registro por producto, lo mismo que las aguas minerales, medicinales, aditivos alimentarios colorantes, antioxidantes, conservadores, materiales de envase, vidrios, papel parafinado, cerámicas, y los más importantes, los plásticos.

Productos en trámite

Los productos que llevan la etiqueta «en trámite» no son productos autorizados para su consumo, por lo cual no deben ser adquiridos, sino que deben ser denunciados a las autoridades sanitarias. Los productos convalidan su registro cada cinco años.

—¿No es mucho tiempo?

—Lleva usted razón, es mucho tiempo, porque pueden ser alterados por el fabricante, pero la misión de este centro es sólo consultiva, y, por lo tanto, las inspecciones periódicas corresponden al Ministerio de Sanidad en campañas que ya organiza, a los organismos de la Administración y a las entidades locales que realizan estas inspecciones según sus directrices orgánicas. Quiero significarle que actualmente existe descoordinación entre el registro, del que se encarga el Ministerio, y este centro, descoordinación administrativa y creemos que habría más agilización si el registro lo llevase este centro.

Doctor Antonio Borregón, director del CENAN

Productos peligrosos

—¿Qué productos se consideran peligrosos por su caducidad?

—Peligroso es todo aquel producto que no lleve marca del fabricante o del productor y, por lo tanto, no tenga un responsable directo. Por lo que el consumidor tiene que tener sumo cuidado en quesos frescos, salsas, mahonesas y en los productos vegetales que se cultivan a nivel de la tierra: pepinos, acelgas, lechugas, etc. No comprendo cómo a productos españoles con destino a la exportación se les exigen etiquetas de origen, franjas, etc., y estos mismos productos, cuando se destinan al consumo nacional, llegan al mercado en el anonimato. Urge una política de envasado de todos los productos, con lo que se evitarán una serie de enfermedades y, por lo tanto, el mejoramiento de la salud pública.

El problema de las carnes

—Los productos para engorde, ¿son cancerígenos?

—Los productos para producir engorde artificial en las carnes, llamados finalizadores, podemos dividirlos en dos grupos: el primer grupo corresponde a productos químicos que actúan sobre la glándula tiroide del animal, produciendo un encharcamiento en la masa muscular y blanqueamiento de las carnes con el fin de lograr mayor peso y mejor «vista» ante el consumidor. Este procedimiento es un fraude comercial, pero no supone peligro para el consumidor. El otro grupo, o procedimiento, es conseguir el engorde por medio de hormonas artificiales, logrando la castración química. Este procedimiento sí es potencialmente peligroso.

José Luis MARTIN CORREA

Antiguos carabineros

«Ley de Amnistía de 1977, un derecho sin aplicar»

Es el único Cuerpo extinguido al que no se ha aplicado dicha ley

El Instituto de Carabineros, dependiente del entonces Ministerio de Hacienda y Economía, fue creado a finales del siglo XVIII con el fin primordial de defender al Estado ante la intromisión de mercancías, fiscalizando el pago de los derechos arancelarios. Con el inicio de la guerra civil se creó una unidad de combatientes dentro del Cuerpo de Carabineros que, finalmente, fue disuelto por decreto-ley el 15 de marzo de 1940. Vino después el duro paréntesis de la posguerra, hasta que con la publicación, hace tres años, en el «Boletín Oficial del Estado», de la ley de 15 de octubre de Amnistía» parecía abrirse una puerta de esperanza.

En el «Boletín Oficial del Estado» de 17 de octubre de 1977, dentro del apartado «1, disposiciones generales», en su artículo séptimo e), se puede leer textualmente: «La percepción del haber pasivo que corresponda a los miembros de las Fuerzas de Orden Público, incluso los que hubiesen pertenecido a Cuerpos extinguidos».

Así, miembros del Cuerpo de Seguridad y Asalto y del Cuerpo General de Policía, junto a maestros nacionales, funcionarios y despedidos de compañías privadas se acogieron, y se les aplicó los efectos y beneficios de la amnistía, con la consiguiente percepción de las pensiones correspondientes, e incluso en algunos casos con la reincorporación a su anterior puesto de trabajo. Los miembros del Cuerpo de Carabineros quedaron fuera de la aplicación de la ley.

A mediados de 1978, la prensa destacaba que el Ministerio de Hacienda reconocía plenamente la legitimidad de los derechos de los antiguos miembros del Cuerpo de Carabineros para que se les aplicase la ley de Amnistía de octubre de 1977 a efectos de haberes pasivos y otros beneficios.

Seis mil instancias

Cerca de seis mil instancias llegaban al Ministerio de Hacienda en solicitud de derechos reconocidos. Hoy, algo más de dos años después, no han recibido contestación alguna. Por ello, en el «Boletín Oficial de las Cortes Generales» se publicaba, el 6 de marzo del presente año, una interpelación del diputado por Guadalajara Leopoldo Torres Boursault, del grupo parlamentario socialista, «sobre los motivos por los que no se ha aplicado la ley de Amnistía a los más de seis mil antiguos miembros del Instituto de Carabineros que lo han solicitado y propósitos del Gobierno al respecto».

Poco después, un grupo de antiguos carabineros comenzó a reunirse con la pretensión de crear la «asociación de antiguos miembros del Instituto de Carabineros». Hasta el momento funciona una junta rectora fundacional.

Asociación apolítica

Ya tienen unas líneas trazadas. «Será una asociación totalmente apolítica, con un fin muy concreto: el reconocimiento de los derechos de los miembros del Instituto de Carabineros acogiéndolos a la ley de Amnistía», manifiesta un miembro de la junta, que continúa diciendo: «Reivindicamos unos derechos sin revanchismos, en concordia, integrados en la reconciliación nacional. Reclamamos algo que entendemos de justicia, con respeto y desde la legalidad, pero con energía. Nos encontramos en una situación de discriminación, pero es que tampoco pedimos unos privilegios especiales, sino que se aplique la ley.»

Todos los miembros que pertenecieron al Instituto de Carabineros se encuentran en edad de jubilación, por lo que en ningún caso se plantearían problemas de reincorporación. Por último, los miembros de la junta rectora quieren indicar otro deseo: «Todos nosotros nos mostramos muy interesados por las viudas e hijos inválidos de antiguos carabineros; sabemos de casos verdaderamente dramáticos. Pensamos que es dignísimo tenerlos en consideración. Por ello agradecemos profundamente que se dirijan a la calle García de Paredes, número 25, primero A, de lunes a viernes, desde las diez de la mañana a dos de la tarde».

Agustín BLANCO

ELECCIONES SINDICALES 1980

Si no tienes impresos (en el IMAC no los hay). Si no sabes lo que hay que hacer para celebrar elecciones en tu empresa, acude a la

OFICINA DE INFORMACION ELECTORAL PARA TRABAJADORES INDEPENDIENTES

Hartzenbusch, 17, 1° derecha
Teléfono 445 17 44. Madrid-10

Plaza Mayor,8, 1°
Teléfono 22 15 22. Valladolid.

ALGUNOS RESULTADOS ELECTORALES

	C. T. I.	CC. OO.	UGT	USO
Azucarera (Aranda de Duero)	5	2	1	1
Rodrigo Sancho (Valencia)	8	4	2	—
Enpetrol (Cartagena)	5	5	10	—
Pikolín (Madrid)	1	—	2	—
Museo del Prado (Madrid)	9	—	—	—
Cervezas Mahou (Madrid)	6	13	4	—
Cervezas Skol (Madrid)	5	5	2	—
Funtam (Madrid)	3	7	2	—
Isodel-Sprecher (Madrid)	4	15	6	—
Ensidesa (Madrid)	3	—	4	—
Endesa (Madrid)	1	2	1	—
Cerámica (Onda, Ribesalbes, Alcora)	25	—	—	—
Textil Jureca (Valencia)	1	—	—	—

GALILEO
Galileo. 100 · Telf. 253 60 24
(semiesquina a Cea Bermúdez)
A PARTIR DE HOY, LUNES
WARNER ESPAÑOLA, S.A.

UN FILM DE STANLEY KUBRICK
LA NARANJA MECANICA
(CLOCKWORK ORANGE)
AHORA EN VERSION DOBLADA
DIRIGIDA POR CARLOS SAURA
De Warner Bros Una Compañia Warner Communications
EL FILME QUE CONMOCIONA A MADRID!
MAYORES 18 AÑOS

Ministerio de Educación, Cultura y Deporte 2012

¿POR QUE IR CALVO?

ARTPEL, con su técnica y su arte, en cabeza de la perfección en **prótesis capilares.**

NO al postizo, **NO** al bisoñé, **NO** al peluquín.

SI a la prótesis que abre una nueva era de soluciones al hombre calvo. Capaz de convencer al más acérrimo partidario de los sistemas antes mencionados, se diferencia de ellos por ser tan suave, por no detectarse al tacto, ni distinguirse del cabello propio, pasando totalmente inadvertido al más exigente observador, siempre que se lleve en cantidad adecuada a la edad, sin exageraciones.

TECNICAS DE FIJACION

Sistemas de fijación los hay de muy diversos tipos:

Intertejidos, clips, esparadrapos, pegamentos líquidos, etc...

La mayoría de ellos de incómoda utilidad o poca seguridad.

NO a los sistemas anticuados.

SI a las películas de fijación. Sus ventajas sobre los demás sistemas: Plena autonomía de poner y quitar (se adhiere muy simplemente) de la forma más sencilla. Por su finura y por fijar como una ventosa. Seguridad total. Máxima resistencia al deporte, calor, sudor, y todo tipo de baño, en fin "un todo terreno", de máxima seguridad para salir airoso de cualquier situación.
Con una prótesis Artpel y su moderno sistema de fijación hasta el más escéptico, si lo prueba puede decir SI.

Todo este conjunto de TECNICA Y ARTE se lo ofrece

artpel

MADRID Conde de Aranda, 8 - Tel. 276 47 11
BARCELONA Gran Vía, 534, pral. - Tel. 254 41 75
VALENCIA Plaza Benlliure, 3 - Tel. 327 84 02

Todas las prótesis ARTPEL están garantizadas.

Crónicas desde el otro mundo

José Luis MARTIN DESCALZO

La «mina de oro» de las anulaciones

SI usted fuera francés y quisiera dar una batalla a favor del divorcio buscaría los mejores argumentos para demostrar que el divorcio es conveniente para la sociedad. Si usted fuera inglés o alemán haría algo muy parecido. Pero si usted es español no gaste su tiempo en buscar argumentos favorables a la idea que quiere defender. Lo que usted debe hacer es preguntarse quiénes van a defender la teoría contraria y dedicarse a fabricar barro para arrojarlo sobre la cara de esos adversarios para descalificarlos moralmente. Si, por ejemplo, un hombre de Iglesia publica un documento contra el divorcio, no es ni siquiera necesario que usted lo lea; basta con que usted lance insultos o ironías contra ese discrepante. Si, por ejemplo, usted encuentra que hay en ese adversario mayor, que es la Iglesia, algo que tenga que ver con el divorcio y a la vez con el dinero, entonces está usted de enhorabuena: lance a la calle la idea de que la Iglesia no se opone al divorcio por razones morales, sino porque no quiere perder la mina de oro de que ha disfrutado hasta ahora. Diga usted esto simultáneamente en varias publicaciones y habrá puesto la flecha en el blanco: nadie examinará si sus acusaciones son verdaderas, y, en el futuro, cuantos oigan a cualquier hombre de Iglesia hablar del divorcio ya no le escucharán; dirán para sus adentros: «Tararí que te vi», y concluirán que quien está hablando es un farsante que lo que quiere es mantener su monopolio.

Todo esto que acabo de escribir no es, naturalmente, un cuento, aunque lo parezca. Ocurre con frecuencia y acaba de ocurrir nuevamente. Y a la perfección. Casi tendría uno que felicitar a tan expertos fabricantes de fango.

Y voy a anticipar que nunca he tenido demasiada simpatía a los tribunales eclesiásticos. Escrito quedó en un artículo de hace diez meses en esta misma sección, en el que me alegraba de que la Iglesia se liberase de sus juicios de separación y soñaba que las nulidades eclesiáticas produjeran frutos únicamente religiosos y de conciencia, pero no civiles. La Iglesia, lo dije entonces, ganará mucho perdiendo ese absurdo monopolio histórico.

Pero de ahí a aceptar campañas como la que estos días se cierne sobre la opinión pública española hay muchos kilómetros. Sobre algunas esquirlas de verdad se ha querido montar un gigantesco caso que demostrase que la Iglesia española carece de dignidad moral para hablar sobre el tema matrimonial. Y para ello se han hinchado los números, se han dado por ciertas suposiciones improbadas y se ha tratado de hacer revertir sobre la Iglesia un negocio que fue a parar a bolsillos que poco tienen que ver con la Iglesia, careciéndose, en cambio, de coraje para señalar con el dedo a los propietarios de esos bolsillos.

Se ha dicho, por ejemplo, que quinientas o seiscientas falsas nulidades se habían tramitado en el Zaire. Pero en Madrid sólo se han ejecutado 29 sentencias del Zaire y sólo de una se ha probado la falsificación. Se ha acusado a la vicaría de Madrid de haber ratificado esas sentencias sabiéndolas falsas, cuando fue precisamente la vicaría de Madrid quien, al sospechar de ellas, lo denunció a la Signatura Apostólica hace veinte meses y puso en guardia al decano de los tribunales civiles de Justicia de Madrid hace quince. Se ha dado, sobre todo, por supuesto que esas causas han producido millones a la Iglesia madrileña, cuando, curiosamente, resulta que los tribunales eclesiásticos le costaron a la Iglesia de Madrid un déficit de 27 millones de pesetas en 1978 y otro de seis millones en 1979, porque de hecho los tribunales están costando a los litigantes una auténtica miseria y son los abogados quienes se llevan el 95 por 100 de los gastos.

Sí, creo que hay mucho que arreglar y revisar en los tribunales eclesiásticos. Y ya he dicho que, por mí, los reduciría al puro campo de la conciencia. Pero no creo que el camino para reformarlo sea la mentira, la exageración, el escándalo barato. Y mucho menos cuando consta que se está en un positivo camino de reforma.

Pero, sobre todo, que no se mezclen indebidamente los temas, que defiendan el divorcio quienes tengan argumentos para ello, que se deje también discutirlo a quienes lo creen un mal moral y humano, que se juegue limpio, que no se amordace a nadie, que nos esforcemos todos por servir a la verdad y no por destruir al adversario, que seamos todos un poco menos «españoles» en nuestras polémicas. A no ser, claro, que se trate de resolver viejas vengancillas en lugar de buscar la verdad, a no ser que se trate de llenarnos de heridas en lugar de resolver entre todos los comunes problemas.

Si quieres interés por tu dinero e interés por tus problemas, ven a tu Caja de Ahorros.

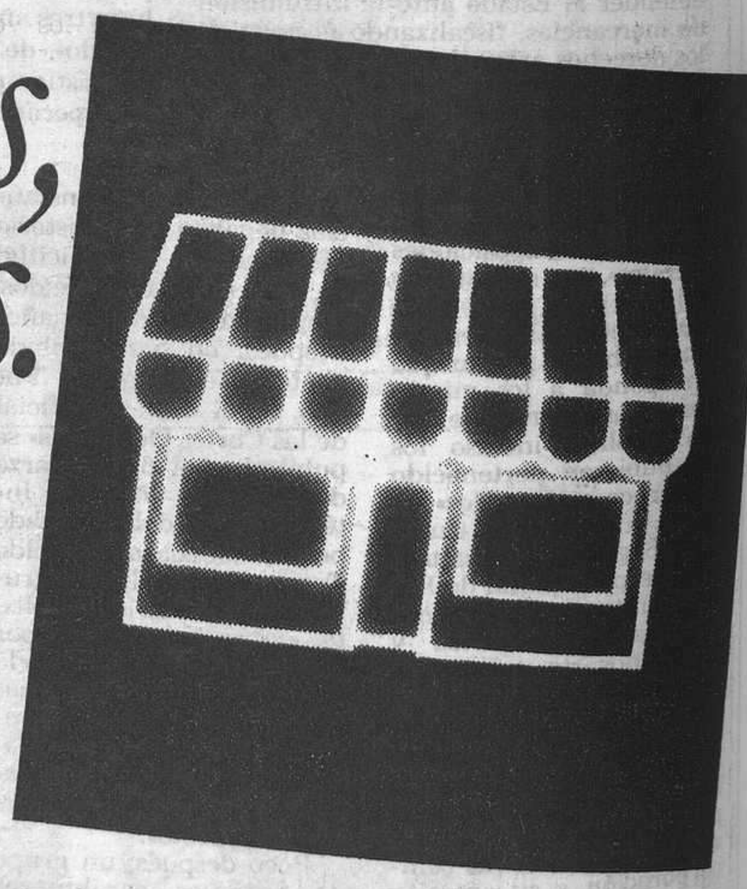

MMI By RICARDO PEREZ

Interés por tu dinero lo encontrarás en cualquier sitio. Interés por tus problemas, en las Cajas de Ahorros. Ven a tu Caja de Ahorros.

Encontrarás el interés y la ayuda que necesitas.

En las Cajas de Ahorros Confederadas ahorrar es conseguir.

CAJAS DE AHORROS CONFEDERADAS

Ahorrar es Conseguir.

Ministerio de Educación, Cultura y Deporte 2012

Secuestrado por ETA-militar

Liberado el industrial vasco José Garavilla

A las tres y media de la madrugada de ayer fue puesto en libertad José Garavilla Legarra, director gerente de Conservas Garavilla. El pasado viernes unos representantes nombrados por la familis Garavilla mantuvieron contactos en Francia con miembros de ETA-militar, que exigía como rescate 200 millones de pesetas. De momento se desconocen los acuerdos a los que llegaron y si la cifra exigida ha sido desembolsada. El industrial vasco ha declarado que se encuentra bien y que los tratos recibidos fueron correctos. Tras su liberación, pasará unos días en un lugar desconocido, para descansar.

El industrial vasco José Garavilla fue puesto en libertad a las tres y media de la madrugada del domingo, cerca de Durango, Vizcaya. José Garavilla Legarra, director gerente de Conservas Garavilla, había sido secuestrado por ETA-militar el pasado miércoles, día 22, por no pagar el impuesto revolucionario.

El industrial conservero se encuentra físicamente bien, pero muy afectado por lo ocurrido, por lo que durante unos días abandonará el País Vasco para descansar en un lugar donde no pueda ser localizado. Por el momento se desconocen las condiciones del acuerdo entre los representantes nombrados por la familia Garavilla y los miembros de ETA-militar, que el pasado viernes mantuvieron contactos en Francia. La cifra exigida como rescate por José Garavilla fue de 200 millones de pesetas, pero tampoco se tienen noticias sobre si este pago ha sido efectuado.

El suceso, que conmocionó en los medios industriales vascos, fue condenado por la totalidad de las asociaciones pesqueras, así como por el Partido Nacionalista Vasco y otros partidos políticos. Asimismo, más de mil quinientas personas se manifestaron el sábado en la localidad vizcaína de Bermeo, pidiendo la libertad de José Garavilla.

El industrial, en unas declaraciones efectuadas tras su liberación a Europa Press, manifestó que estuvo en un local no muy amplio, preparado para mantenerle secuestrado durante algún tiempo, y que en todo momentó los secuestradores le dieron un trato correcto, y que la noche de su liberación le proporcionaron una maquinilla para que se afeitase.

El señor Garavilla, tras pasar unas horas con su familia e intentar atender las llamadas telefónicas que se producían en su domicilio, salió en dirección a Cataluña o Valencia, donde descansará unos días. Sin embargo, el padre del industrial recién liberado, Eusebio Garavilla, manifestó que se convocará una rueda de prensa en la que la familia informará a los medios informativos sobre lo sucedido.

La enfermedad política de la Conferencia de Madrid

MADRID. (Crónica de Salvador López de la Torre, de Efe, especial para HOJA DEL LUNES.)— A las ocho semanas de trabajo la Conferencia de Madrid está exactamente donde estaba el primer día, es decir, en la cota cero de resultados, y eso a pesar de todos los esfuerzos que han realizado algunos de sus componentes para salir de un atolladero que tiene claro sentido político. El atasco no se debe a dificultades de procedimiento ni a complicaciones casuísticas, sino a la falta de buena voluntad que existe en el salón de sesiones.

Por eso, cuando faltan dos semanas para la fecha del 11 de noviembre, en que debe abrirse imperativamente la conferencia principal, resultan inútiles los sabios ejercicios de recapitulación de puntos difíciles y puntos fáciles, al estilo del que ofreció el delegado de Finlandia en la penúltima sesión de la pasada semana, para buscar, en cambio, en la actitud política de los principales protagonistas las posibles razones de la parálisis.

En sustancia, y simplificando las cosas al máximo, el trabajo está parado porque los países socialistas, perfectamente unidos, quieren que la reunión de Madrid adopte el acuerdo de celebrar una conferencia especial sobre el desarme, y que no insista con excesiva violencia en los temas referentes a la defensa de los derechos del hombre en la Europa del Este, ni sobre la invasión de Afganistán. Si Occidente se calla o disimula sobre estas cuestiones y accede a la reunión del desarme, entonces veríamos al embajador soviético aceptar, por arte de magia, los calendarios que hoy rechaza como inaceptables.

Un mal precedente

Pero a su vez, los países occidentales y prácticamente todos los neutrales y no alineados quieren que la Conferencia de Madrid sea lo que debe ser y ejerza todas las funciones que, como proceso de continuidad de la CSCE, le asigna el acta de Helsinki. Si en el acta se dice que durante las sucesivas reuniones se realizará un intercambio a fondo de opiniones sobre la aplicación de las disposiciones del acta final y la ejecución de las tareas definidas por la conferencia, está claro que aquí, en Madrid, habrá que hablar del modo que en cada país ha aplicado y ejecutado el texto que se aprobó hace cinco años en la capital finlandesa.

Por desgracia, el precedente del delegado norteamericano en la reunión de Belgrado, convertido en implacable acusador de los soviéticos durante cinco meses, sin otro descanso que la interrupción de Navidad, pesa sobre la Conferencia de Madrid de manera muy negativa, porque con toda evidencia estas reuniones no son un tribunal ni una inquisición.

Guerra: «Al Gobierno no le interesa acabar con el terrorismo».

«Al Gobierno no le interesa acabar con el terrorismo, porque un día un muerto, y otro día otro, puede controlar a las fuerzas democráticas», dijo ayer Alfonso Guerra en un mitin celebrado en Granada. En un discurso, en el que su blanco fue Rojas Marcos, el vicesecretario del PSOE acusó al PSA de haber traicionado a Andalucía y de haber pactado con «los herederos del franquismo».

Poco antes, en una rueda de prensa, Guerra, preguntado sobre si el Gobierno había pedido su cabeza a cambio del pacto autonómico, contestó que «mi cabeza le gustaría a Suárez como guarnición para desayunar, pero el presidente tiene úlcera y sólo toma tortilla francesa».

• El presidente de la Generalidad, Jordi Pujol, asistió ayer a los últimos ejercicios de la operación «Icaro 80», que tuvieron lugar en el aeropuerto de Barcelona. En organización conjunta del Ejército y la Cruz Roja, fueron simulados varios casos de emergencia por atentados y accidente. Fueron impuestas las medallas de oro de la Cruz Roja. Estuvieron también presentes el presidente de esta entidad en España, Enrique de la Mata; el capitán general de la cuarta región, Antonio Pascual Galmes, y el director general de Protección Civil, Federico Gallo.

Elogio de la locura

Diego MORENO

Vencidos

LAS razones, motivos o pretextos pueden ordenarse en dos apartados. Por una parte, la ausencia de espíritu deportivo añade unas gotas de humillación a la derrota. Por otra, la costumbre entre nosotros establece que el vencedor fusile, encarcele, arruine, exilie... «Adversus hostes, aeterna auctoritas.» Por eso viene a decretarse, como máxima aspiración, que no haya vencedores ni vencidos, excusando el reconocimiento y acatamiento de la realidad. No sucede otra cosa —me parece— sino que el que pierde carece de elegancia; el que gana, de generosidad, y todos, de gallardía.

EN la solución (?) del problema autonómico andaluz hubo vencidos: el presidente del Gobierno, en su peregrina idea del «café para todos», acaso con el propósito de maltear las aspiraciones vascas y catalanas; el señor Martín Villa y su inoportuno intento de recoger velas; el señor Pérez LLorca y su pregunta surrealista; el Gobierno de UCD, que discriminó a Andalucía cuando el referéndum en créditos, publicidad y juego limpio; los diputados andaluces de UCD y sus genuflexiones ante el artículo de la Constitución alternativamente indicado desde arriba, confundiendo la disciplina con el servilismo; el señor Rojas Marcos, pagado para que vaya a morder las pantorrillas —más arriba no llega— del PSOE; el señor Fraga, a quien ya no le queda nada por perder; los partidos de izquierda, que se han prestado a una nueva falta de respeto al Parlamento a la hora de parlamentar; la Constitución, a la que se ha infringido tan completo desacato que se ha imposibilitado hasta la presentación de un recurso de inconstitucionalidad..., y el pueblo andaluz, al que se le ha ofrecido una victoria retórica no solicitada.

POR si fuera poco, tampoco ha faltado un punto de mezquindad, y así, se ha insistido y conseguido que el señor Clavero no firme, porque cometió el máximo pecado a los ojos de UCD: pensar por su cuenta y proceder en consecuencia. Por eso ha recibido una respuesta hortera. Por si fuera poco, 73 diputados no estuvieron presentes en la votación final, tal vez por indiferencia. Y por si faltaba algo, al pintoresco historiador señor De la Cierva no se le vio por ninguna parte el histórico día...

Y los vencedores? Yo —debo ser muy torpe— no acierto a descubrirlos. Andalucía sigue ahí, injustamente estructurada, diariamente discriminada, hambrienta y al final de su paciencia. La Constitución y el Parlamento están ahí, y no precisamente para esquivarlos o faltarles al respeto. Todos estamos aquí, potencialmente vencedores o vencidos, y ante nosotros se extiende un ancho terreno para campear... ¿Pero estamos decididos a vencer?

MINGOTE

Ministerio de Educación, Cultura y Deporte 2012

Falange Española celebró su XLVII aniversario

«La Falange es una fuerza política en la que caben todos los españoles que amen a España y busquen la justicia social.» Estas palabras fueron pronunciadas por el jefe nacional de F. E. de las J. O. N. S., Raimundo Fernández Cuesta, en el acto celebrado ayer por la mañana en el cine Europa, de Madrid, en conmemoración del XLVII aniversario de la fundación de este movimiento político.

Crónica política

Lorenzo CONTRERAS

Los «paralelos» de ETA reaparecen en Euskadi

Los comandos autónomos han reivindicado las muertes del dirigente centrista guipuzcoano Jaime Arrese, y del delegado del Gobierno en la Telefónica Juan Manuel García Cordero. Así pues, los comandos autónomos han reaparecido en el horizonte del crimen y violencia que cierra el paisaje político de Euskadi. Cada vez que en una acción asesina «abertzale» desaparecen las últimas «justificaciones» o «explicaciones» de tal conducta y se hacen más patentes sus connotaciones de impopularidad, los comandos cobran presencia y se responsabilizan. Las dos ramas de ETA custodian así su pretendida asepsia «gudari». El vergonzoso asesinato de Berazadi fue obra de «autónomos». La eliminación de un militante socialista, hace un año, tuvo la misma «inspiración».

Las dos muertes de ahora, sin olvidar la de un profesor de escuela profesional, tienen especial significación política. La de Jaime Arrese, que habría sucedido a Oreja en el Congreso de los Diputados por presumible renuncia de Jaime Mayor, equivale a disparar contra los electores, esos miles de personas que hicieron posible la representación centrista en las Cortes Generales. Es también un atentado indirecto contra la presencia constitucional de Marcelino Oreja en el País Vasco.

El asesinato del delegado en la Telefónica lesiona la afirmación del Estado en el mundo de la comunicación y apunta contra el cargo.

El caso de Arrese abre la posibilidad de una dispersión centrista, de una desbandada de la militancia, requerida para el martirologio y la heroicidad a cambio de una ficha. El anterior asesinato de Ustarán, centrista alavés, abrió la cuenta. Un pariente suyo formaba en las filas del PNV. La contrariedad de los nacionalistas vascos tuvo esta referencia.

Sainz de Robles y Rosa Posada

El panorama institucional se ha enriquecido estos días con algunas novedades. Federico Carlos Sainz de Robles, hijo del erudito literato, se ha convertido en el primer presidente del Consejo General del Poder Judicial y, por lo tanto, en titular del Tribunal Supremo. Rosa Posada, ex «fontanera» de la Moncloa y antigua militante de Izquierda Democrática, ha sucedido a Josep Meliá en la Secretaría de Estado para la Información. En ambos casos, personas «intermedias» o personas «síntesis». El señor Sainz de Robles, efectivamente, se ha beneficiado de la confrontación entre Angel Escudero del Corral y Antonio Hernández Gil. Rosa Posada ha sido consecuencia de la negativa de Alberto Aza a dejar la jefatura del gabinete presidencial, donde su categoría de subsecretario es paradójicamente inferior a la de secretario de Estado, pero posee la ventaja de garantizarle mayor proximidad a Suárez.

La lucha Escudero-Hernández Gil por el máximo organismo de la Justicia española ha sido una lucha políticamente interferida. El primero representaba el pasado. El segundo, un personalismo independiente. Los miembros del Consejo, que decidían entre ellos, se han inclinado por una tercera figura sin demasiado historial, pero embellecido con un incidente en el que su enemigo había sido Ruiz Jarabo. En el fondo, la solución refleja la composición mayoritariamente conservadora del Consejo, donde Justicia Democrática tuvo débil representación, no suficiente para promocionar a un hombre que, como Hernández Gil, goza de apoyos en la izquierda política, pero sí con peso bastante para impedir la reválida de Angel Escudero, que intentó vetar a Jauralde como vocal y que, sobre todo, llevaba el sello de un patrocinio oficioso. Esos patrocinios carecen de suerte en los últimos tiempos, aunque sean lógicamente ambicionales. Sucedió con el Tribunal Constitucional, donde Aurelio Menéndez no pudo alcanzar la presidencia, adjudicada a García Pelayo, contra el dedo oficial que apuntaba en su favor.

Frenar a Hernández Gil

Antonio Hernández Gil se ha quedado en el umbral de ambos honores. Su prestigio le nominaba para el Tribunal Constitucional y para el Consejo. Cabe decir de él que «ha muerto matando». No alcanzó una vocalía del primero, donde habría superado a Menéndez, pero García Pelayo le «vengó». No ha sido elegido por el Consejo General del Poder Judicial, pero Escudero se ha quedado también en el camino.

En cuanto a Rosa Posada, una evidencia se impone. Su designación es «a priori» acertada por imagen política. Los caladeros más democráticos de UCD permiten de vez en cuando la captura de estos ejemplares. Con ella se incrementa en la Administración la presencia de un cierto feminismo progresista. Carmela Moreno, secretaria de la Juventud, ya no está sola en el organigrama.

El gesto de la Reina

Resta seleccionar dos hechos muy recientes: la presencia de la Reina en el duelo de Ortuella y los últimos «movimientos» en el seno del PSOE. La primera revela condición animosa en doña Sofía, capaz de sobreponerse a dos inconvenientes: el propio patetismo ambiental y la rigidez ritualista del irracionalismo «abertzale». La Reina ha situado a la Corona por encima de la comodidad y de la reticencia nacionalista, anticipando lo que será presencia de los Reyes en el País Vasco, todavía no visitado por ellos con carácter oficial.

Alfonso Guerra se define

El PSOE, mientras tanto, desenvuelve su vida interna. Su ala «crítica» prepara algún tipo de exteriorización de preocupaciones, entre ellas la que le inspira la inclinación de Santa Engracia hacia un gobierno de coalición con UCD, cada vez más posible si el país no sale de sus actuales atolladeros y si el terrorismo acentúa su acción.

El gobierno de coalición ha sustituido, como problema, a la vieja divisoria entre marxistas y no marxistas. La cuestión de las alianzas impera sobre las demás. Alfonso Guerra, hace algunas semanas, declaró a un periódico madrileño algo sabido de antemano: que la negativa de Felipe González a compartir el poder con Adolfo Suárez no descarta necesariamente la presencia de otros socialistas en los Consejos de Ministros de la Moncloa.

Aquellas declaraciones de Alfonso Guerra llamaron la atención en círculos socialistas conocedores de la resistencia que el vicesecretario del PSOE oponía a esta coalición. En una reunión de la junta de portavoces del Congreso, Luis Gómez Llorente envió entonces a Guerra nota escrita que decía: **«Tu quoque, fili mi.»**

Va siendo hora de exonerar a Alfonso Guerra de ciertos sambenitos, aunque, para su mal, no haya declaración suya que no vaya acompañada de juicios descalificantes. Entre los sambenitos que no le corresponden figura, en primer lugar, el planteamiento de la cuestión marxista, que fue de la exclusiva responsabilidad de Felipe González durante una estancia en Barcelona. En segundo lugar, la «espantá» nasseriana del propio Felipe cuando no pudo imponer su «Bad Godesberg» español en el congreso socialista de mayo de 1979, situación en la que Guerra trató, junto con Nicolás Redondo y otros dirigentes de su vecindad partidaria, de disuadir al secretario general del temporal alejamiento. En tercer lugar, el gobierno de coalición. El propio Guerra acaba de regresar a su conocida postura.

Pero conviene, a este último respecto, aclarar que Alfonso Guerra no puede desear la coalición con el centrismo por la sencilla razón de que su persona sería objetada. Con Suárez, o sin él, UCD exigiría siempre el sacrificio del «número dos» socialista. El síndrome de Abril Martorell, a quien ni Calvo-Sotelo ni mucho menos Gracia Díez han logrado sustituir en el ascendente empresarial, opera en el ánimo de don Alfonso.

¡Póngale un coche encima!

Cuando el tiempo empeora,
notará la diferencia.
El XZX, por sus anchos surcos longitudinales
y el dibujo transversal continuo,
asegura una excelente evacuación del agua,
incluso a altas velocidades,
ganando en seguridad sobre suelo mojado.
Es una ventaja suplementaria,
además de las ya conocidas
de la técnica radial, inventada por Michelin.
Exija neumáticos XZX Michelin, por su seguridad,
y póngales encima el coche que le guste.

En seco o en mojado... MICHELIN XZX

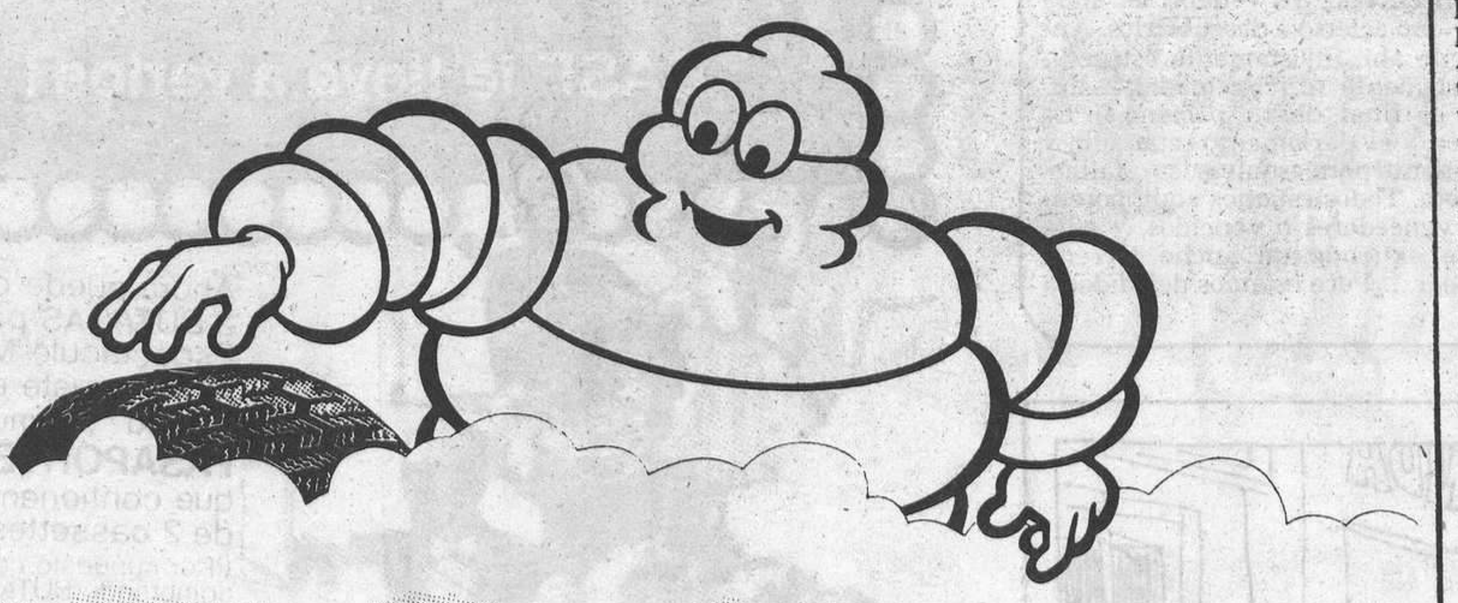

A3(8002)2E

Ministerio de Educación, Cultura y Deporte 2012

Esta semana

Tres ministros —los de Justicia, Relaciones con las Comunidades Europeas y Economía— comparecerán esta semana en sesiones informativas ante las correspondientes comisiones del Congreso de los Diputados: continúa así la relación fre-cuente ejecutivo/legislativo, ciertamente oportuna y clarificadora y acaso necesaria para un razonable control del Gobierno por el Parlamento.

Se espera que mañana sea designada la ponencia que examinará las enmiendas presentadas al proyecto de ley de los presupuestos generales del Estado.

Martes 28

10 horas.— Comisión de Presupuestos. Posible nombramiento de la ponencia de la ley de Presupuestos, a la que se han presentado más de 800 enmiendas.

12 horas.— Comisión de Justicia. Designación de la ponencia de la ley orgánica del Poder Judicial. Informativa, con asistencia del ministro y preguntas sobre reiterados suicidios de presos y aspectos de protección de menores. Posiblemente se prolongará durante los días 29 y 30.

16,30 horas.— Pleno. Entre otros temas, Consejo de RTVE. **Dictámenes de comisiones:** Ley orgánica de Seguridad Ciudadana y ley del Mercado Hipotecario; proyectos de ley de tema financiero; convenios internacionales. **Debate y votación de real decreto-ley** sobre prórroga de arrendamientos rústicos. **Proposiciones de ley:** Toma en consideración de los de abaratamiento de transporte público, creación de juntas consulares y legalización de organizaciones fascistas. **Proposiciones no de ley:** Derogación de la orden sobre reclutamiento de base nacional; eliminación de discriminación por motivos religiosos en la enseñanza; controladores aéreos; enseñanza a emigrantes; reforma de la Bolsa. **Preguntas:** Seguridad en la central nuclear de Cofrentes; malos tratos en la DGS; reclusión en cárcelos de menores de edad penitenciaria; prestación de desempleo.

Miércoles 29

10 horas.— Comisiones de Asuntos Exteriores. Informativa: Comparecerá el ministro para las Relaciones con las Comunidades Europeas. Economía: Informativa, con asistencia del ministro. Constitucional: Modificación del Estatuto de Galicia.

16,30 horas.— Pleno.

Jueves 30.

10 horas.— Comisión Constitucional. Defensor del pueblo.

16.30 horas.— Pleno.

Se ha dicho

Cardenal Tarancón: «En el Sínodo ha quedado claro que la familia tradicional no tiene futuro.»

Alfonso Guerra: «Me parece bastante sano que la gente desbarre dentro del partido.»

Rosa Posada (secretaria de Estado para la Información): «Cuanto más información haya, menos rumores habrá.»

Rosa Posada (informando): «Desconozco si hubo lucha interna en UCD para ocupar el cargo.»

Rosa Posada (opinando): «Josep Meliá hizo una labor honesta e inteligente.»

Hemiciclo y pasillos

Raquel HEREDIA

Enfados «in crescendo»

«DANDO a Dios lo que es de Dios y al César lo que es del César», ha sido **Alfonso Guerra** el ganador de esta semana maratoniana autonómica andaluza. El 151 apareció cinco veces en los papeles que el martes por la mañana llevaba **Alfonso** en su cartera, y cinco veces, cinco veces cinco, fueron firmados por los miembros del Gobierno. **Antonio Garrigues Walker** también armó un buen revuelo con sus declaraciones a los periodistas que formamos el grupo «Los desayunos del Ritz», afirmando que la ucedé es un «partido católico en el que no tienen cabida los liberales». Y, ¡andan buenas sus señorías que forman el grupo liberal ucedeo con semejantes declaraciones! «¿Con que nosotros no somos liberales, ¡eh!, **Garrigues,** el tercero de la saga?; y ¿no se puede compaginar el ser liberal y militar en la ucedé?»... ¡Ay!, si **Joaquín,** con aquella cabeza suya «oxfordiana» pudiera oírte y replicarte. ¡Lo que les digo!, el enfado, «in crescendo», ha saltado a las páginas de los periódicos y desde el muy honorable liberal, diputado centrista, **Joaquín Satrústegui,** hasta **Vicente López Pascual, secretario provincial de Juventudes, que fue en el gabinete de ese otro ilustre liberal que se llama Antonio Fontán,** se irritó con las declaraciones del trilateralista **A. G. W.,** y le dijo en la prensa que parecía mentira que él dijera esas cosas, siendo quien era y representando los intereses multinacionales que representa.

Y, como es de suponer, una vez más se quedó en el tintero la elección de los vocales de RTVE, tema que aparece insistentemente y en primer lugar en el «orden del día» de los plenarios desde mucho antes del verano. También, por parte de los socialistas, es **Alfonso Guerra** «el terrible», el encargado del tema y «ha sido mucha tela lo de Andalucía esta semana..., ¿no?»; «mucha, **Alfonso,** ¡mucha!», le digo, pero que la «tela televisiva se nos va a pasar de moda si seguimos a este paso». Y la causa de que no salgan los dichosos vocales es la falta de —con perdón— consenso entre centristas y socialistas. **Alfonso** nos ha dicho, y queremos creer que es absolutamente cierto, que «a ellos no les interesa meter a nadie en concreto», y que ya en cierta ocasión le dijeron: «el segundo canal para ti y el primero para nosotros»... «¿Qué pasa, tíos?, si nosotros no queremos «ná»; no somos partidarios de los repartos; lo único que pedimos es que sean profesionales y que salgan por lo menos sesenta de aquella casa que no lo son y viven de las rentas anteriores.» Lo que **Alfonso Guerra** negocia es, según él, el «sotto goberno» de la tele, un sí es no es a la italiana.

El divorcio, por otro lado, se fue «desgranando» lentamente en la Cámara diputeril y dándole la batalla a **don Marcelo** para conseguir el tan deseado «por mútuo acuerdo» que nos pondría a la cabeza de esta Europa que nos rechaza finamente en la CEE y que tendría que decir «chapeau» ante estos avances sociológicos.

Mi admirada **Mona Jiménez,** que me invitó a sus ya famosas lentejas la semana pasada y que ha logrado reunir en torno a ellas a una gama variopinta de la política, el periodismo y la aristocracia, se trajo al ministro catalán **Punset,** al que le han puesto como tarea gubernativa la «lidia con esa CEE que nos dice todos los años que esperemos, y matizó las «lentejas **de Mona**» con su aire romántico y su cabeza de músico del «novecento». Vale mucho este catalán que ha salido el primero de la lista para ocupar la presidencia provincial de UCD de Barcelona. El perdedor, «tres a uno» —el primero sacó 370 votos y el segundo 161—, es un diputado ucedé por Barcelona que se llama **Manuel Torres Izquierdo.**

Y ni que decir tiene, aunque no tenga que ver directamente con el «hemiciclo y los pasillos», que el gesto más emocionante de la semana político-humana ha sido el de la **Reina doña Sofía** yéndose a toda prisa a Ortuella a consolar a las madres y a las familias... Con mujeres así, una se alegra y congratula de serlo también. Hay que pedir urgentemente para doña **Sofía** nuestras más íntimas devociones y la confianza absoluta en sus acciones. ¡De verdad!

Primera reunión del Foro Europeo de la Juventud

Organizado por el Foro Europeo de la Juventud, y en colaboración con la Dirección General de la Juventud, del Ministerio de Cultura, se han reunido en Madrid durante los días 24, 25 y 26 representantes de distintas organizaciones juveniles internacionales en torno al denominado «Proyecto España».

-Es la primera vez, desde que se instala la democracia en el país y tras dos años de preparación y negociaciones, que representantes de las Internacionales Juveniles (IUSY, socialista; FRLY, liberal y radical; DEMYC, conservadora; EUJDC, demócrata-cristiana; CENYC, Federación de los Consejos de la Juventud Europeos; LIMEC, liberales de las Comunidades Europeas; EMJD, comunistas), junto con organizaciones nacionales: Juventudes Socialistas y Comunistas, Centristas, Nuevas Generaciones de AP y los Consejos regionales de la Juventud y miembros de organizaciones sociales: OJE, INCA, JOC, Cruz Roja, GUIAS, etc., trabajan en la misma mesa sobre los siguientes temas:

a) La participación de la juventud en el Consejo de Europa, en la CEE y en las organizaciones internacionales.

b) La situación del joven ante el trabajo, el derecho a la educación, el tiempo libre y la juventud rural.

c) Las organizaciones de juventud española y su integración en Europa y la cuestión de la autonomía regional.

Clausuró dichas jornadas la directora general de la Juventud, Carmela García Moreno, quien destacó la vocación europeísta de la juventud española.

El buen humor es...

Garvey JEREZ

Espléndido

Ministerio de Educación, Cultura y Deporte 2012

Perspectivas

Manuel BLANCO TOBIO

Los rehenes

Es difícil de prever la forma en que la liberación de los rehenes norteamericanos en manos de los iraníes puede repercutir en las elecciones del próximo 4 de noviembre. Por supuesto, los demócratas se apuntan a los beneficios electorales posibles, pese a haber dejado transcurrir casi un año sin hacer nada, a excepción del infortunado intento de rescate de hace unos meses.

Quizá cueste bastante trabajo a algunos comprender cómo la liberación de 52 personas, por las que su poderosísimo país no ha podido o no ha sabido hacer absolutamente nada, como queda dicho, podría influir en los resultados electorales, y menos comprensible aún es cómo esos resultados los cuentan los demócratas a su favor, cuando lo más lógico sería que tratasen de barrer dabajo de la alfombra semejante asunto, hijo todo él de la impotencia del más grande y de la arrogancia del más pequeño.

Pero en USA, como en cualquier otro país democrático, el tiempo de elecciones, sobre todo de las presidenciales, es un tiempo febril, exaltado y lleno de irracionalidad, o sea, un tiempo nada normal, si no excepcional, y en medio de esa fiebre es donde ha caído el asunto de los rehenes, por lo que, en contra de las apariencias, bien pudiera suceder que su liberación decidiese quién va a ocupar la Casa Blanca en los próximos cuatro años.

No ocurriría esto, es verdad, si a Reagan y Carter les separase la distancia que por estas fechas existía en 1964 entre Barry Goldwater y Lyndon B. Johnson, y que era una distancia inmensa, confirmada poco después por las urnas. Pero según datos de hoy mismo, los dos candidatos han enfilado la recta final codo con codo, de esas que exigen el «photo finish» para ver quién ha ganado la carrera. Siendo ése el caso, el trofeo de los rehenes liberados podría salvar a Carter.

No hay que extrañarse demasiado de que un país que pesa en el mundo, como los Estados Unidos, resuelva unas elecciones tan importantes según vaya lo de los rehenes. En el fondo esperan todos los grandes problemas.

Pero esos grandes problemas de la paz, de la energía, de la gran recesión económica y un largo etcétera, son indiferentes a quien se instale en la Casa Blanca, porque después de las elecciones los candidatos, todo fiebre y griterío ahora, se convierten, uno, en Presidente de los Estados Unidos, inmensamente protegido contra cualquier disparate, y otro, en una anécdota personal de la pequeña historia, que desaparece «sans bruit» por una esquina, de forma que antes del 4 de noviembre los rehenes son oro, y el 5 de noviembre serán lata.

No hubo liberación

Los rehenes han vuelto a la Embajada en Teherán

WASHINGTON.— Los norteamericanos se despertaron ayer con la noticia de que el Parlamento iraní había aplazado la discusión de las propuestas para liberar a los rehenes norteamericanos que fueron capturados el 4 de noviembre de 1979 en el asalto a la Embajada USA en Teherán. Hoy, en sesión secreta, el Majlis entrará en el tema, pero no se cree que antes del miércoles o el jueves pueda saberse alguna noticia concreta acerca del acuerdo adoptado. A este respecto es significativo el que se haya anunciado que la sesión del jueves ya no será secreta, sino pública, lo que hace pensar que se prevé la terminación del debate.

Las noticias que llegan a Washington son de que los rehenes están siendo reagrupados en la sede de la antigua Embajada norteamericana en la capital iraní. Como se recordará, fueron dispersados en pequeños grupos por varias ciudades del país después del frustrado intento de rescate del pasado mes de abril.

En la Alemania Federal, las autoridades norteamericanas tienen preparado un gran dispositivo de asistencia para cuando se produzca su posible llegada. Médicos, psiquíatras, hoteles reservados, equipos de información, etc., están dispuestos, en espera de la gran noticia que conmoverá al mundo.

El miércoles podría ser

Sin embargo, existe un clima de preocupación por las declaraciones del representante iraní en la ONU, quien declaró a una cadena de televisión que hay un 99 por 100 de posibilidades de que al menos 40 de los 52 rehenes puedan ser liberados para el miércoles o el jueves. Ahora bien, según se informa en Washington, el Gobierno de los Estados Unidos no admitiría esta liberación de una parte de los secuestrados y el juicio por supuesto espionaje de los otros doce, sino que ha advertido a los iraníes, firme y claramente, de que no habrá normalización entre los dos países hasta que no esté en libertad la totalidad de los rehenes. «Una liberación parcial —continuaron diciendo los portavoces en Washington— pondría en duda el hecho de que todos estén vivos, ya que apenas hay información de ellos desde hace varios meses.»

El «ayatollah» Musavi Khoeini, líder espiritual islámico, poco antes de dirigirse al Parlamento.(Efe.)

Peligro de extensión de la guerra

La posibilidad de que la liberación de los rehenes lleve consigo la suspensión de las medidas de boicot económico y militar que mantienen tanto los Estados Unidos como la Comunidad Económica Europea ha impulsado al ministro iraquí de Asuntos Exteriores a una campaña de advertencias, la más grave de las cuales ha sido la dirigida a la Administración Carter ayer domingo. Concretamente, señaló a los nortemericanos el peligro de una extensión del conflicto armado como consecuencia de cualquier intento de ayudar a Irán. A este respecto, la columnista norteamericana Evans y Novak ha señalado en varios periódicos que Irán está recibiendo ya piezas para sus Phamtom F-4, que llegan a Teherán vía Israel y Holanda.

La guerra de Irán e Irak

Cien muertos en el bombardeo de Dezful

BEIRUT.—Ayer la guerra llevó la tragedia a la ciudad iraní de Dezful, donde más de cien personas civiles murieron y otras doscientas resultaron heridas. Los iraquíes bombardearon el perímetro urbano con misiles de dos toneladas, de fabricación soviética, que ninguna potencia había utilizado hasta ahora en un conflicto armado. El bombardeo se produjo mientras que los habitantes dormían, lo que acentuó el clima de tragedia. La Cruz Roja y grupos de voluntarios trabajaron durante muchas horas para sacar de los escombros de los edificios a las víctimas.

Este ataque a Dezful, centro estratégico de la provincia de Juzestán y de la industria petrolera iraní, alejado hasta ahora de los frentes de combate, forma parte del plan estratégico para el dominio de la región, junto con los ataques a las localidades de Abadán y Jorramschar, cuyos habitantes han huido y en las que se sigue combatiendo con gran dureza por ambas partes. Mientras que Irak afirma que controla Jorramhar y, con ello, ha conquistado virtualmente la ciudad de Abadán, los iraníes insisten en que sus contraataques han permitido la recuperación de parte de las posiciones perdidas en la ciudad y que se está luchando cuerpo a cuerpo en el puente del río Karún, que une a Jorramshar con Abadán.

GRADUADO ESCOLAR PARA ADULTOS.

Todos los exámenes en nuestro Centro. Oficialmente autorizado por el M.E. con la categoría de Círculo. Resolución del 8-3-79 Primer centro de España dedicado a esta preparación.

ACCESO A LA UNIVERSIDAD SIN BACHILLERATO.

Convocatoria en Diciembre y Abril. Para mayores de 25 años. Sólo dos pruebas. Somos especialistas en éste tipo de preparación.

1º Y 2º DE B.U.P.

Por evaluaciones parciales liberatorias. Grupos especiales para adultos.

INGRESO EN BANCOS Y MINISTERIOS.

Desde 16 años, con y sin título. Ambos sexos. Preparamos expresamente para varios Bancos y Cajas. Cientos de ingresados en ellos todos los años.

CUERPO SUPERIOR DE POLICIA.

Inminente convocatoria para ambos sexos con C.O.U.

OPOSICIONES PARA PROFESORES E.G.B.

Siempre el mayor porcentaje de aprobados en todas las convocatorias. Clases orales y libros propios. Enviamos a provincias.

TAQUIMECANOGRAFIA.

(Dos técnicas indispensables para lograr un puesto de trabajo).

PLAN GENERAL DE CONTABILIDAD.

Para empresarios que deseen saber llevar su contabilidad según las normas oficiales, abogados, etc.

Nueva Politécnica CARRERA DE SAN JERONIMO.11 MADRID—14 T/ 232 75 35

BALEARES
Servicio semanal en Grupaje.
Mobiliarios, Enseres, Equipajes, Cuadros, en containers metálicos I. S. O.
Puerta a puerta
Seguros embalajes.
F. GIL STAUFFER
Goya, 5 - MADRID-1
Teléfs. 275 98 44 - 226 36 36

INGLES-FRANCES
METODO AUDIOVISUAL
GRUPOS REDUCIDOS
CURSO 2.900pts. MES
INSTITUTO VOX
Avda. José Antonio, 59
Tel. 2471763 (Madrid)

TURISMO
EQUIVALENTE A DIPLOMADO UNIVERSITARIO
SECRETARIADO BILINGUE
INGLES-FRANCES
INSTITUTO VOX
Avda. José Antonio, 59
Tel. 2471763 (Madrid)

DISCOTECA RESTAURANTE ZACARIAS
Pone en conocimiento de su distinguida clientela que a partir de la fecha, y por breves semanas, permanecerá cerrado el local por obras

Montera
HOY, LUNES, ESTRENO
¡IMPRESIONANTE!... ¡ESPELUZNANTE!...
¡¡«COMIDOS VIVOS» ES UN GRITO CONSTANTE DE TERROR!!
JF FILMS
ROBERT KERMAN · JANET AGREN en
COMIDOS VIVOS!
IVAN RASSIMOV · PAOLA SENATORE · ME ME LAI · MAG FLEMING
con la participación de MEL FERRER
Director: UMBERTO LENZI
NOTA: Esta película ha sido clasificada «S» por sus escenas de terror, que provocan un pánico colectivo... Por su contenido pudiera herir la sensibilidad del espectador.
CLASIFICADA PARA MAYORES DE 18 AÑOS

CLASIFICADA "S"

Florida Park
¡HOY, DEBUT!
RESTAURANTE ESPECTACULO
1 noche
LA REVELACION Y GENIO DEL HUMOR

Eugenio
RESERVA MESAS 2731074 · 2735686

Ministerio de Educación, Cultura y Deporte 2012

Nueva derrota de Soares

LISBOA.— Mario Soares intentó durante dos horas convencer a la Comisión Nacional del Partido Socialista de su tesis, contraria al mantenimiento del apoyo a la candidatura del Presidente Antonio Ramalho Eanes en las elecciones del próximo 7 de diciembre. No obstante, la Comisión Nacional, que la había rechazado hace una semana, con una votación de dos a uno, reafirmó su decisión con una diferencia aún mayor: tres a uno, con lo que fracasó el intento de Mario Soares de recuperar el control del partido que fundara hace siete años en la República Federal Alemana. El Partido Socialista Portugués apoyará a Ramalho Eanes como candidato a la reelección de Presidente de la República portuguesa. Mario Soares se automarginó de la Secretaría General del partido, hace una semana, hasta después de las elecciones.

• RABAT.— En la mañana de hoy, la Reina Isabel II de Gran Bretaña y su esposo, el Príncipe Felipe de Edimburgo, llegarán por vía aérea a Rabat, donde está previsto que sean recibidos por el Rey Hassan II de Marruecos.

• LUXEMBURGO.— Ayer, los ministros de Asuntos Exteriores de los países miembros de la Comunidad Económica Europea se reunieron en Luxemburgo para estudiar la situación internacional **ante la próxima inauguración de la Conferencia de Madrid** sobre Cooperación y Seguridad en Europa, prevista para el día 11 de noviembre. En medios competentes —dice la agencia Efe— se informó que los ministros se habían mostrado preocupados por la ausencia de progresos en la reunión preparatoria, que desde hace varias semanas se desarrolla en la capital de España, aunque conservan la confianza en que podrá ser salvado el diálogo con los países del Este «en momentos tan delicados —afirmaron— como los actuales».

• SAN SALVADOR.— La mayoría de las **ocho mil muertes ocurridas en El Salvador** en este año «son responsabilidad de los elementos de los Cuerpos de Seguridad y del Ejército», denunció ayer el portavoz del Arzobispado salvadoreño, Fabián Anaya, quien calificó de «genocidio» y de «guerra de exterminio» la represión de las fuerzas gubernamentales contra la «población civil indefensa». «Es un genocidio el que se realiza por caseríos y cantones del país. Es una matanza indiscriminada y cruel. Una guerra de exterminio —añadió el portavoz arzobispal— no contra los guerrilleros, sino contra la población civil indefensa.»

• LA PAZ.— **Juan Lechin Oquendo,** ex ministro de Minas y Petróleos y secretario ejecutivo de la Central Obrera Boliviana (COB), saldrá del país en esta semana, anunció ayer en La Paz el subsecretario del Ministerio del Interior, Daniel Salamanca. Junto con Lechin saldrá el dirigente minero Simón Reyes y otros líderes sindicales que fueron detenidos al producirse el golpe militar del pasado 17 de julio.

• EL CAIRO.— La bandera israelí ondea en las calles de El Cairo junto con la egipcia por primera vez en la historia, con ocasión de **la llegada del Presidente del Estado judío**, Isaac Navon, quien hizo ayer el viaje en avión desde Jerusalén, con un séquito de 19 personas, entre ellas su esposa y sus dos hijos, así como representantes de la comunidad árabe de Israel. Isaac Navon, quien habla correctamente el árabe, fue recibido en el aeropuerto de El Cairo, con los máximos honores militares, por el Presidente egipcio, Anwar El Sadat.

Murió Marcelo Caetano

LISBOA.—Marcelo Caetano, sucesor de Salazar y primer ministro de Portugal en el momento de producirse el golpe militar del 25 de abril de 1974, falleció ayer en Río de Janeiro, víctima de angina de pecho, informan sus familiares de Lisboa.

Caetano, de 74 años, se trasladó a Brasil pocos días después del golpe de 1974 que lo derrocó.

Los sindicatos independientes polacos no aceptan al Partido

VARSOVIA.—Los sindicatos independientes polacos —según declaró ayer el líder obrero Lech Walesa— no aceptarán ni la supremacía del Partido Comunista ni las limitaciones al derecho de huelga que les han sido impuestas, en sus estatutos, por la Audiencia Provincial de Varsovia, entidad encargada de su legalización. «No han contado con nosotros, comentó Walesa, y, por lo tanto, desconoceremos las modificaciones impuestas y nos atendremos a los textos originales. Los sindicatos Solidaridad son apolíticos y no hay lugar en sus estatutos para declaraciones políticas.»

Dos enviados de Madrid, con el Polisario

Posible liberación de los pescadores españoles

Felipe González podría apoyar la negociación

ARGEL.—Según declararon a la agencia Efe fuentes de la Embajada de España en Argel, dos altos funcionarios del Ministerio español de Asuntos Exteriores, cuyos nombres no han sido revelados, se reunieron ayer en Argel con responsables del Frente Polisario para tratar de la liberación de los treinta y ocho pescadores que los saharauis capturaron los días 22 de mayo y 29 de septiembre pasados. «No se ha dejado nunca —añadieron las fuentes diplomáticas españolas en Argel— de explorar una solución digna. El Gobierno español siempre ha estado abierto a todo tipo de diálogo y de contactos tendentes a solucionar un problema que afecta a súbditos españoles y a sus familias».

Estas conversaciones entre diplomáticos españoles y representantes del Polisario coinciden con la llegada hoy a la capital argelina de una importante delegación del Partido Socialista Obrero Español, encabezada por su secretario general, Felipe González. Invitado por el FLN argelino, Felipe González visitará al Presidente de la República y diversas realizaciones económicaas y sociales del país. Ahora bien, en los círculos políticos se prevé que Felipe González se entreviste también con los líderes saharauis y no se descarta la posibilidad de que, con este motivo, pueda saltar la noticia de la liberación de los pescadores españoles del «Garmomar», del «Sarita» y del «Costa de Terranova», que está siendo negociada por la diplomacia española.

El 4 son las elecciones

Carter sigue triunfando en las encuestas

NUEVA YORK.— Según la última encuesta electoral, publicada el domingo en el «Daily News», el Presidente Jimmy Carter, candidato demócrata a la reelección, aventaja a su rival, el republicano Ronald Reagan, en el estado de Nueva York, el segundo en votos electorales del país y quizás decisivo para la elección del próximo presidente de Estados Unidos.

En la encuesta del «Daily News», y a nueve días de las elecciones, Carter obtiene el 38 por 100 de los posibles votantes consultados, frente al 35 por 100 de Ronald Reagan y un 11 por 100 para el republicano-independiente John Anderson.

Un método tentador.

SHORT CUT TO ENGLISH

(El camino más corto al inglés).

Ahora en Madrid.

● Cursos completos en demostración y sin compromiso alguno, para Grandes Empresas Entidades, Organismos y Colegios. Con nuestros o sus propios profesores.

● En nuestros centros, próximo comienzo de cursos para principiantes el día 3 de Noviembre y todos los primeros de mes.

● Para los ya iniciados, matrícula diaria a todos los niveles.

● **Garantizamos resultados verdaderamente espectaculares.**

Nueva Politécnica

C/ Fernández de los Ríos,95
Madrid-15. T/ 449 61 45 - 54

C/ Carrera de San Jerónimo.11
Madrid-14. T/ 232 75 35

"Mes de la seguridad en la vivienda"

Galerías Preciados

Ahora podrá ver reunidos todos los sistemas de seguridad que existen para su hogar.

COLABORAN:

CIERRES DE SEGURIDAD, S. A.
Sistema de cierre IN-BLOCK, invisible, con 4 cerraduras.

CORAZA, S. A.
Blindajes "STANDARD" y de LUJO con cerraduras de alta seguridad.

PATENTES "FAC", S. A.
Extensa gama de cerrojos de seguridad y cajas de caudales.

IMEXCON, S. A.
Puertas blindadas y sistemas de alarma.

Galerías Preciados

Ministerio de Educación, Cultura y Deporte 2012

La AELCI, a la expectativa sobre los acuerdos entre la Federación de Asociaciones, UGT, CC. OO. y Unión de Periodistas

MADRID. (Efe.)— La Asociación Española de Licenciados en Ciencias de la Información (AELCI) ha facilitado a Efe un comunicado, a requerimiento del presidente de su Junta de Periodismo, Felipe Alonso Fernández-Seca, en el que expresa lo siguiente:

«1. Esta Asociación, informada puntualmente desde el principio por el presidente de la Federación de Asociaciones de la Prensa de las gestiones que venía realizando con las centrales sindicales de UGT, CC. OO. y Unión de Periodistas sobre el acuerdo firmado recientemente, decidió —en conformidad con el presidente de la FNAP— mantenerse al margen de este compromiso.

2. La AELCI, respetuosa con los derechos adquiridos por cualquier trabajador en el desempeño de sus funciones, apoyará cualquier iniciativa que, conforme a ley, pueda ser desarrollada para tal fin.

No obstante, si el alcance de los compromisos no se ajustara a lo señalado, esta Asociación se reserva el derecho de recurrir a las correspondientes instancias oficiales y a los tribunales, por medio de sus representantes legales, para que se proceda en justicia.

3. Existe identidad de criterios entre la FNAP y la AELCI en lo que respecta a los principios fundamentales sobre la problemática de la información en España y de los profesionales del periodismo. Consecuencia de ello son los acuerdos que entre ambas entidades han venido concretándose en los últimos meses.

4. Esta Asociación lamenta profundamente la desvirtuada imagen que en el seno de la sociedad se está creando sobre la supuesta división de los periodistas españoles en estos aspectos fundamentales, que viene motivada por el protagonismo e intereses de ciertos sectores minoritarios.

La gran mayoría de la profesión ya se ha manifestado, aunque algunos insistan en no enterarse.

5. Por último, esta Asociación confía en que se respeten en su totalidad los principios básicos de nuestro ordenamiento jurídico sobre este tema fundamental, sin recortes improcedentes ni interpretaciones interesadas.»

Firma el comunicado José Antonio Campoy, presidente de la AELCI.

El próximo podría celebrarse en Madrid

Brillante participación española en el Congreso de los Periodistas Europeos

Con la admisión de la sección española como miembro de pleno derecho y la adopción por la Asamblea general de una resolución política en la que se denuncia el retraso de las negociaciones para la integración de España y Portugal en la CEE, concluyó el sábado en Roma el XVIII Congreso Internacional de la Asociación de Periodistas Europeos (APE), que fue recibido al mediodía en audiencia especial por el Papa Juan Pablo II.

En su última sesión, la Asamblea de la Asociación de Periodistas Europeos eligió para formar parte de su comité directivo internacional a los periodistas españoles Pablo Sebastián, Miguel Angel Aguilar y Eugenio Suárez.

El comité directivo, al que pertenecen periodistas de todos los países de la CEE, deberá decidir en enero próximo sobre la convocatoria del XIX Congreso, que podría tener lugar en Madrid si no llegara a confirmarse la inicial candidatura portuguesa.

Al presentar ante el Congreso la demanda de reconocimiento de la sección española, los delegados de nuestro país subrayaron la ayuda solidaria aportada a la causa de las libertades en España por los militantes europeístas y destacaron la importancia del europeísmo como símbolo movilizador de los demócratas españoles durante la ingrata travesía del desierto autoritario.

Sus palabras finales recogieron una cita de Ortega y Gasset, que anticipaba en su libro «La rebelión de las masas» la tarea inaplazable de estos momentos cuando escribía: «No se columbra qué otra cosa de monta podemos hacer los que existimos en este lado del planeta si no es realizar la promesa que desde hace cuatro siglos significa el vocablo Europa.»

La resolución política, aprobada tras arduo debate, recoge, a propuesta de los delegados españoles, un párrafo en el que textualmente se afirma: «En lo que concierne a España y Portugal, la APE subraya que la necesaria reforma de las políticas agrícola común y presupuestaria no debe ser un pretexto para retrasar la adhesión de estos dos países; por otra parte, España y Portugal deberán ser consultadas en lo que se refiere a la redefinición de estas políticas comunitarias.»

La Asamblea general de este XVIII Congreso Internacional de la APE adoptó también una resolución profesional en la que se formula un llamamiento en pro de la mejora de las condiciones de trabajo de los periodistas y se solicita que los problemas de la información y los que conciernen a la actividad profesional de los periodistas se encomienden a una sola comisión del Parlamento Europeo. La resolución insiste en que esa comisión reclame de la comisión jurídica del mismo Parlamento el proyecto de estatuto europeo del periodista, elaborado por la comisión de la CEE a iniciativa de la APE.

El XVIII Congreso Internacional de la APE tuvo su sesión de apertura el miércoles día 22 en presencia del Presidente de la República Italiana, Pertini, y de numerosos miembros del Gobierno, así como del presidente del Tribunal Constitucional. Después de la salutación del alcalde de la ciudad, pronunció un discurso el ministro de Asuntos Exteriores, Emilio Colombo, al que siguió otro de la presidenta del Parlamento Europeo, señora Simone Veil.

En otras sesiones de trabajo se presentó una ponencia del comisario Lorenzo Natali, encargado de la ampliación de la CEE. El propio presidente de la Comisión de Bruselas, Roy Jenkins, compareció también para leer una comunicación sobre la unión monetaria en la sesión del viernes.

El Presidente dominicano, Guzmán, apoya la creación del Colegio de Periodistas

El Presidente Antonio Guzmán afirmó el miércoles que aprueba que el Congreso dé su visto bueno al proyecto por el que se crea el Colegio de Periodistas, pese a que los dueños de periódicos dominicanos están contra esa norma legislativa.

El mandatario dijo que «todo lo que tienda a hacer más democrática una función debe aprovecharse, debe aprobarse».

Guzmán respondió de esa forma cuando se le cuestionó en torno a la resolución de la Sociedad Interamericana de Prensa (SIP), emitida en Sacramento, en la cual se decía que en la República Dominicana existían tendencias hacia la limitación de la libertad de prensa.

En los medios periodísticos locales se entiende que dicha resolución tiene su base en el proyecto de colegiación periodística que está bajo estudio de una comisión de la Cámara de Diputados.

Los dueños de diarios se han mostrado tajantemente opuestos, alegando que el Colegio de Periodistas atentaría contra principios constitucionales.

La versión opuesta la mantiene el Sindicato Nacional de Periodistas Profesionales (SNPP), así como los directores de los diarios «El Sol» y «La Noticia».

Este proyecto ha dividido la unidad de los dueños de periódicos. Los más viejos diarios locales: «Listín Diario» y «El Caribe», encabezan el movimiento contra el Colegio periodístico.

El Presidente Guzmán, cuando fue consultado, dijo «que la aprobación del proyecto es una forma de democratizar la función de un sector importante del país».

La resolución de la SIP ha sido criticada en el país, tanto por los periodistas, quienes afirman tener un libre ejercicio de sus funciones, como por diarios, noticieros radiales y televisados y, naturalmente, por funcionarios del Gobierno.

Comisión de Asuntos Jurídicos del Consejo de Europa

La titulación periodística, entre los temas tratados

La Comisión de Asuntos Jurídicos del Consejo de Europa celebró en Valladolid, los días 21 y 22 pasados, una sesión extraordinaria sobre derechos humanos, que culminaría la tarde del martes con una audiencia pública sobre libertad de expresión en Europa.

Entre los parlamentarios asistentes se encontraban los diputados socialistas Gregorio Peces-Barba y José Verde de Aldea, registrándose la ausencia del centrista Miguel Herrero de Miñón, que no pudo asistir. Destaca en estas jornadas de trabajo —celebradas a puerta cerrada— la sesión pública que tuvo lugar sobre libertad de expresión, a la que asistió el ministro de Justicia, Francisco Fernández Ordóñez.

Tras una breve salutación del presidente de la comisión, Percy Grieve, tomó la palabra el ministro, que comunicó la intención del Gobierno de aceptar la declaración especial prevista en el artículo 25 del Convenio Europeo de Derechos Humanos y que, cuando se haga efectiva, convertirá a España en el 15 país que la acepta.

Sin embargo, y contrariamente a lo publicado por algunos medios informativos, el ministro no manifestó, en ningún momento, ante la Comisión de Asuntos Jurídicos del Consejo, que «la mejor ley de prensa es la que no existe». El ministro, que declaró haber venido a escuchar las ponencias, abandonó la sesión antes de que se iniciase el diálogo con los asistentes.

Finalizadas las ponencias, el presidente de la comisión invitó a participar a los asistentes, entre los que se encontraban diversas personalidades del mundo de la información española.

Intervino José A. Campoy, presidente de la Asociación Española de Licenciados en Ciencias de la Información, quien —entre otras cosas— dijo: «En España no ha sido un error haber creado las Facultades de Ciencias de la Información, por cuanto tales facultades existen por cientos en todo el mundo, incluidos los países miembros del Consejo de Europa.»

Argumentó luego que con la exigencia de titulación «no se limita la libertad de expresión», explicando que «una cosa es el acceso a los medios informativos —derecho que recogen todas las Constituciones del mundo, incluida la española— y que está garantizado a todos los españoles, y otra el ejercicio de la profesión». Por tanto —añadió—, la disyuntiva que se plantea es «quién» determina «quien» es periodista, y esa alternativa es doble: o bien lo decide un centro universitario, con toda la asepsia que en ello pudiera concurrir, o bien lo deciden quienes tienen poder para contratar periodistas. En este caso, las empresas, los sindicatos o los comités de empresa.»

«Porque no nos engañemos —afirmó—. El hecho de que no se exigiera en España la titulación de la Facultad no quiere decir que los treinta millones de españoles puedan en su momento ser periodistas.»

Al finalizar su intervención, el señor Peces-Barba solicitó la palabra para explicar el procedimiento legislativo de presentación de una ley en el Parlamento, comentando que «sería necesario que algún grupo parlamentario asuma ese proyecto de borrador de ley de información». Y añadió: «Tal vez lo asuma el Gobierno, pero estoy seguro de que, en todo caso, no lo recogería tal como está hecho, sino que puede recoger en un texto un proyecto que recoja las preocupaciones de unos y otros, o que intente hacer una síntesis.»

«Yo creo —manifestó luego— que la razón no está totalmente del lado de una de las dos partes, pues hay razones apreciables en ambas.»

Sólo nos resta señalar que la afirmación publicada por un diario madrileño, en la que se decía que los parlamentarios mostraron su oposición a que se exigiese la titulación para el ejercicio profesional, es total y absolutamente falsa. Las grabaciones del Congreso así lo demuestran.

Rosa Posada, nueva secretaria de Estado para la Información

Rosa María Posada Chaparro, licenciada en Derecho por la Universidad Complutense de Madrid, diplomada en Derecho Comparado por la Universidad de Estrasburgo, diplomada en lengua inglesa por Oxford y abogada del Colegio de Madrid, ha sido nombrada, por acuerdo del Consejo de Ministros, sucesora de Josep Meliá al frente de la Secretaría de Estado para la Información. Rosa Posada era hasta la pasada semana directora general de Coordinación de la Administración Central del Estado, cargo al que había accedido hace cuatro meses. Formaba parte del grupo de asesores del presidente del Gobierno. Desde 1978 desempeñaba el cargo del departamento de Europa en la Secretaría de Relaciones Internacionales de UCD. Fue compromisaria por Madrid en el primer congreso de dicho partido, del cual es también secretaria de Administración. Fue candidata al Senado por Madrid en las pasadas elecciones legislativas.

La nueva secretaria de Estado cuenta cuarenta años de edad, nació en Madrid y tiene cuatro hijos.

¡NO SABIA SI SENTIA LA ATRACCION DEL MAR O DEL INMENSO ABISMO!

Cine Palafox
EL MEJOR CINE DE EUROPA.
CON LOS MAXIMOS ADELANTOS DEL CINE MODERNO
HORARIO: Laborables: 7, 10,15
Víspera de festivos: 7, 10,15
Sábados: 4,30, 7, 10,15
Festivos: 4,30, 7, 10,15

NUEVO CINE ARTEQUIN
San Bernardo, 5 y 7
Continua desde las 4,30
Pases: 4,30, 6,30, 8,30, 10,30

VICTORIA VERA
HUGO STIGLITZ
EN Mil pedazos
y HECTOR ALTERIO

Argumento y Guión: CARLOS PUERTO y JUAN JOSE PORTO Director de Fotografía: DOMINGO SOLANO
Director de Producción: MARIO MORALES
Producida por LUIS MENDEZ • Dirigida por CARLOS PUERTO

2.ª SEMANA
GRAN EXITO

Autorizada para mayores de 16 años

¡TENIA QUE DESCUBRIR AQUEL ENIGMA ANTES DE HACER PEDAZOS SU PASADO!

Ministerio de Educación, Cultura y Deporte 2012

«Noveles» por entregas

Seis avisos en la segunda «oportunidad»

Ayer, una vez más, se demostró en las Ventas que ni el peso, ni el volumen, ni las defensas, ni aún la edad de una res influyen en su mayor o menor peligrosidad y que el verdadero riesgo depende de eso que se llama «casta» y en eso otro que se denomina «genio». Con cinco novillitos de la ganadería de doña Isabel Vicente, de Ciudad Rodrigo, otros tantos toreritos encontraron serias dificultades. Si a eso se añade la bien demostrada inexperiencia de varios de los muchachos, a nadie puede extrañarle que sonasen seis avisos y que menudearan achuchones, volteretas y revolcones. Doña Isabel debe tener a sus pupilos «a mesa y mantel», bien abastecidos de habas y piensos vitaminados. A ninguno de los toretes lidiados le hubiera venido mal una vara y aun un tercio completo, con las tres reglamentarias de festejos (teóricamente más importantes) a varios de ellos.

Manolito... y González

Repetía, como premio a su éxito anterior, el sevillano Manolito González. Fue el que mejor se desenvolvió del quinteto. Saludó a su enemigo —y lo era por su bronquedad— con unas buenas verónicas que remató garbosamente. En un «quite» de frente por detrás se lució también quien ostenta un nombre tan torero. Se dobló muy bien con el torete en el inicio de su faena, que siguió por unas mandonas tandas en redondo, en las que llevó al animal toreado y empapado en el engaño. Los pases con la zurda, que comenzó a muleta plegada, no alcanzaron igual perfección. Hay que decir en su honor que el «isabelino» escarbaba y reculaba, pero que cuando se decidía a arrancar, su embestida era fuerte y descompuesta. Nunca le perdió Manolito la cara. De pinchazo y estocada delantera se deshizo del salmantino. Se pidió la oreja, y al no otorgársele dio la vuelta al ruedo. Era la primera vez que veía al sevillano; opino que en él puede haber un torerito interesante.

Los demás

Con un novillo peligroso, encastado, de mucho genio, José Lozano —que también «repetía»— nada pudo hacer. Cuanto intentó le salió mal, no aguantó lo debido —y había mucho que aguantar— y tardó en matar, por lo que sonó el primer aviso de la tarde, que no se debió reseñar aquí, sino en el primitivo «Diario de avisos».

Debutaba el vecino de Móstoles Manolo Osuna (casi «ná pa» un cartel). Demostró que quiere ser gente con la capichuela, y tanto en las verónicas de recibo como en unas chicuelinas demostró personalidad. Con la muleta se encontró un bichito que se quería comer el mundo y que por poco no se come al mostoleño. Demostró gran valor el hombre y no se amilanó por los achuchones y volteretas que sufrió y que dejaron su taleguilla hecha unos zorros. Aunque oyó un aviso, como premio a su valor y a la estocada que ejecutó fue premiado con dos vueltas al ruedo.

Otro nuevo: Paco Marín, de Vicálvaro; vino a esta «oportunidad» para dejar constancia de sus virtudes toreras en unos lances en los que «acompañó» bien la embestida, pese al codilleo. Con la franela, con otra res difícil y bronca, poco pudo hacer, sólo defenderse e intentar quitarse de encima tan negra y cornuda pesadilla. Oyó dos avisos y se le aplaudió como compensación al mal trago.

El Rubio manchego

Saturnino Morilla, Rubio de la Puebla, era el tercer debutante; es un joven bien dotado de valor. Lo mejor de su actuación, los lances de saludo a su enemigo y dos series con la derecha en las que templó y mandó. El novillo, con un pitón izquierdo criminal, puso en apuros al manchego cuando intentó torear con la zurda. Tras sufrir una espectacular voltereta, dejó dos estocadas de no mala ejecución, pero como el bicho tenía mucho apego a la vida, tardó en doblar, por lo que rasgaron el aire otoñal otros dos recaditos presidenciales. Se aplaudió al rubiales al abandonar la plaza.

No mala entrada y una tarde espléndida. Muchos convecinos de los respectivos toreros animaron la tarde... y a sus ídolos.

PEPE LUIS

El Gallo de Morón ya tiene peña

El Gallo de Morón, uno de los dos novilleros que logró cortar una oreja en las Ventas durante la presente temporada, ya tiene peña y todo. El pasado jueves se celebró en el mesón Murillo, donde tendrá su sede la nueva asociación taurina, el acto fundacional. Tras la intervención de críticos y socios, que exaltaron la personalidad desconcertante del torero que da nombre a la peña, habló el presidente de la misma, don José María Díez, quien destacó las virtudes toreras y humanas de El Gallo de Morón, a quien prometió que ha de contar siempre con el apoyo del grupo de aficionados y amigos que constituyen la asociación.

Los días 2 y 9, más novilladas

Todavía, si el tiempo sigue permitiéndolo, no habrá cerrojazo en las Ventas. El domingo próximo, otra novillada «promocional» con los triunfadores de las dos anteriores.

Solenry
BALANZA ELECTRONICA
Peso - Precio - Importe
Doctor Santero, 8. Teléf. 253 70 27. MADRID

REX MINICINE 1
HOY LUNES, ESTRENO
VADIM = BARDOT... DENEUVE... FONDA...
Ahora descubre a Cindy Pickett, una mujer del "80"
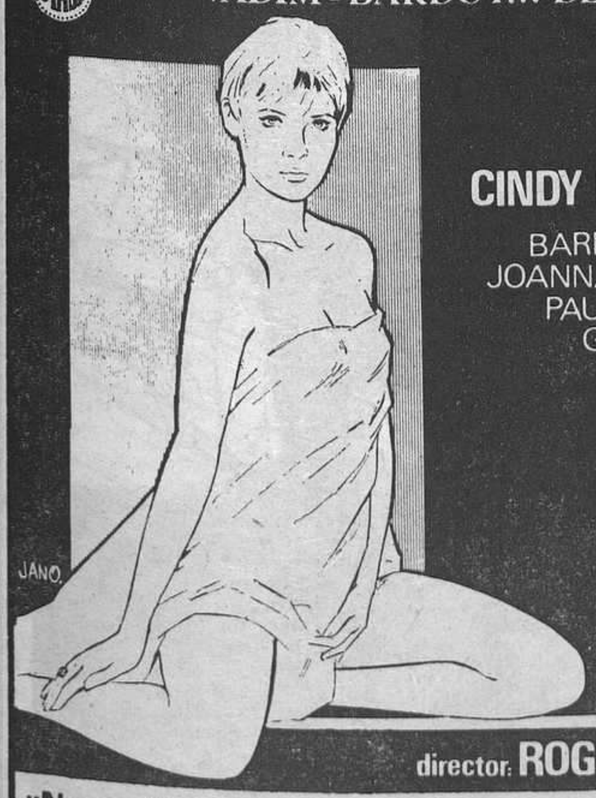

CINDY PICKETT
BARRY PRIMUS
JOANNA CASSIDY
PAUL JENKINS
GENE DAUK
en

Juegos de Noche íntimos
director: ROGER VADIM
una producción de RAYMOND CHOW
COLOR
¡¡No podía hacer el amor con su marido, del cual estaba enamorada... Pero sí con otro hombre al que no conocía...!!
MAYORES 18 AÑOS

La bicicletas, en Madrid, y las motos, en Colmenar Viejo

Diez mil aficionados en el II Supermotocross de El Corte Inglés

Mucho ambiente, mañana soleada y dos competidísimas pruebas. Luis Rodríguez —juniors segundo y tercer año— y José Luis Huertas, triunfadores

II SUPER MOTOCROSS
¡Que grande ser joven!

25 y 26 de Octubre de 1980
Real Moto Club de España
CIRCUITO LOS BARRANCOS ~Colmenar Viejo~ (MADRID)
TROFEO
El Corte Inglés

Cartel anunciador del II Super Motocross, trofeo El Corte Inglés, que tuvo tal poder de convocatoria que reunió a diez aficionados en el circuito de Colmenar Viejo

Madrid estuvo muy deportivo ayer. Desde las nueve hasta las doce y media de la mañana se celebró por Madrid urbano la III Fiesta de la Bicicleta, mientras que en las cercanías de Colmenar Viejo se disputó, desde las once hasta las dos de la tarde, el II Supermotocross ¡Qué grande ser joven!, que organiza El Corte Inglés. Sí, y era bonito ir hacia el circuito de motocross de Los Barrancos y encontrarse de camino con aquella revolución a dos ruedas —pero más lenta— de la Bicifiesta, para posteriormente pasar a presenciar la más rápida revolución —en ésta se incluye el sonido y no sólo la imagen— de las motos. Diez mil personas estuvieron en Los Barrancos, la mayoría de ellos, como saben y presuponen, jóvenes; pero también hubo muchos, mucho menos jóvenes, que denotaron con sus bocas abiertas de admiración en bastantes casos que era la primera vez que asistían al espectáculo, coincidiendo todos —«debutantes» y no— en su buena aceptación de este deporte.

Huertas y Gómez, un tuya-mía

En las dos mangas de los junior primer año hubo dos destacados: José Luis Huertas y Manuel Jorge Gómez. El vencedor absoluto fue Huertas, pero su triunfo final se produjo por únicamente ocho décimas de segundo con respecto a Gómez. Nos explicamos: en la primera manga venció José Luis, con una ventaja, tras competida pugna y cambios continuos de liderato, de seis segundos en la meta sobre Manuel Jorge. Y en la segunda manga, con igualmente una dura y aplaudida lucha, llegó antes Manuel, 5,8 segundos de menos tiempo que José Luis. Esas dos décimas decidieron el vencedor al final. Fernando Benito y Juan Carlos Alcázar fueron tercero y cuarto, respectivamente, en las dos mangas y, por tanto, en la tabla total.

Rodríguez, «doblete»

En la prueba de junior segundo y tercer año también existió un gran duelo por el primer lugar, esta vez entre Luis Rodríguez y Mariano Navarro. La diferencia estuvo en que Luis venció en las dos mangas, mientras que Mariano fue segundo en las dos. En la primera, Rodríguez aventajó en unos segundos a Navarro, siendo tercero Fernando Ramos y cuarto Juan Otero. En la segunda carrera, Rodríguez venció a Navarro en la línea de llegada, con sólo unas centésimas menos para la tabla de tiempos. Otero entró delante de Ramos en esta ocasión. La clasificación absoluta fue: Rodríguez, Navarro, Ramos y Otero. En definitiva, cuatro disputadísimas y bonitas carreras, y pilotos de Madrid —claro—, Bilbao, Valencia y Murcia.

El motocross es algo ya de ámbito nacional. Que así continúe siendo.

Ministerio de Educación, Cultura y Deporte 2012

«En los parques», una colección fotográfica para el otoño

25 imágenes, un sistema audiovisual perfecto y una espléndida ambientación, conjunto de la obra

Se exhibe en la Sala Barquillo, propiedad de la Caja de Ahorros y Monte de Piedad de Madrid

Hasta el próximo 25 de noviembre estará abierta al público

El pasado viernes, en la Sala Barquillo,de la Caja de Ahorros y Monte de Piedad de Madrid,tuvo lugar la presentación de la exposición de Antonio Lafuente (Yeti), que, bajo el título genérico «En los parques», presenta una colección de veinticinco fotografías, en las que jardines, paseos y caminos, diferentes estatuas o parterres se ofrecen al visitante como clara y refrescante muestra de esos rincones por los que con seguridad habremos pasado cientos de veces sin apenas detenernos y sin prestar la mínima atención. Al acto de inauguración asistió, entre otras personalidades, el presidente del Consejo de Administración de la Caja de Ahorros y Monte de Piedad de Madrid, don Felipe Ruiz de Velasco y Castro; su director general, don Mateo Ruiz Oriol, así como diferentes altos cargos de la entidad.

Durante un mes, exactamente hasta el próximo 25 de noviembre, la exposición permanecerá abierta al público.

El autor

Antonio Lafuente es de los que piensan que en nuestro país la fotografía está muy marginada respecto a cualquier otro tipo de manifestación artística. Quizá por ello su intención oculta tras la muestra que presenta es potenciar la mucha fotografía buena que se hace en España y que se pierde ante la indiferencia de un público mal informado, acostumbrado a descalificar como arte a la fotografía o, en el mejor de los casos, a considerarla como un arte menor.

Madrileño,de treinta y dos años, Antonio Lafuente, en 1975, junto con Miguel Angel Mendo y Félix Lorrio, formó el equipo Yeti. Juntos trabajaron en diversos medios periodísticos nacionales, en publicidad, diseño, medios audiovisuales, enseñanza y fotografía en general. A mediados de 1979, Miguel Angel abandonó el equipo y desde entonces el trabajo fotográfico se hace más personal. Actualmente, Antonio se dedica al diseño y a los audiovisuales, y, según confiesa, ha tardado algo más de un año en reunir la colección que expone, colección, por otro lado, a la que aún no ha dado el carpetazo definitivo y a la que no ha dedicado todo su tiempo. El parque del Retiro, el Campo del Moro, algo de Aranjuez, etc., han sido algunos de los escenarios en los que Antonio se ha apoyado para realizar su obra. A través de ella, imágenes inanimadas cobran vida al ser trasladadas a la fotografía. Completa la exposición un cuidado sistema audiovisual en el que la voz de Roberto Llamas y una acertada ambientación musical seleccionada por el propio Lafuente refuerzan las imágenes que sobre una pantalla se van proyectando. Mientras dure la exposición, todos los días, a las 19,30 y a las 20,30, se ofrecerá este espectáculo audiovisual.

Antonio Lafuente, autor de la obra, junto a Angel Aragonés, director de la sala Barquillo. (Torremocha.)

La sala

Rescatar la sala Barquillo para manifestaciones artísticas de cualquier tipo fue un éxito que en su día se apuntó la obra cultural de la Caja de Ahorros. Concluida la exposición con la que se inauguró, dedicada al recortable, para la que ahora nos ocupa la sala ha cambiado por completo su fisonomía. Se pretende adaptar las características de la sala a las peculiaridades, y en este sentido Angel Aragonés, director de la galería, ha realizado un trabajo de ambientación realmente espléndido.

Así, en esta ocasión, la sala se ha vestido de otoño para albergar una colección fotográfica que tiene mucho de parques, de hojas, de fuentes, de otoño... No falta tan siquiera ese banco silencioso, mudo testigo de tantas y tantas historias. Antonio Lafuente también ha colaborado en el montaje y diseño de la estancia.

Presentación

Una vez concluya esta exposición, está previsto que otra, dedicada al libro infantil, venga a llenar el hueco que ésta ahora ocupa. Angel Aragonés quiere darle el mayor movimiento posible a la sala. Su opinión sobre el trabajo de Antonio Lafuente queda reflejado en el catálogo de la exposición. A modo de presentación dice:

Esta «exposición» trata de configurar de nuevo un espacio soñado, un lugar donde jugar con los sentidos. Todos los medios empleados: música, audiovisual, ampliaciones..., tratan de dar a conocer —¿quizá de forma diferente?— los parques, las estatuas, los árboles... Es como si hubiésemos fabricado un juguete para conocer y acercarnos a lo que nos rodea. Sacando al recreo nuestro espíritu de la mano de la creatividad y el ensueño.

Son muchos los fotógrafos que han trabajado y trabajan la temática de los parques o jardines, pero, sin duda, la elección del trabajo de Antonio Lafuente para esta experiencia radica en que en su obra se da la difícil capacidad, no pretendida desde la intelectualización, de hacer unir el instante interior con el instante mágico que poseen las cosas entre el ir y venir de la luz y la sombra. Saber elegir el punto preciso en la ambigua dimensión del espacio, donde esa unión se da como fruto de una relación plenamente sensitiva, todavía no codificada en las cátedras y manuales del arte.

La personalidad artística de Antonio Lafuente reside en comunicar lo desconocido de la cosa conocida, lo jamás visto en las cosas que vemos con frecuencia, lo nuevo y enriquecedor en lo que es común.

La sala, adaptada a las características de lo expuesto. (Torremocha.)

Una de las fotografías de la colección

Ministerio de Educación, Cultura y Deporte 2012

QUINCE MIL PERSONAS.—Desde el martes, en que fue inaugurada la exposición «La guerra civil española», han pasado por el Palacio de Cristal del Retiro casi quince mil personas. Durante el sábado y el domingo hubo que establecer algunas pausas en la recepción de visitantes, que se congregaban masivamente para contemplar esta excepcional muestra organizada por la Dirección General del Patrimonio Artístico, Archivos y Museos. «Con la guerra civil española sucede como con otros acontecimientos históricos de primera magnitud —ha dicho Javier Tusell con ocasión del acto inaugural de la exposicón— que de una manera u otra han influido de manera decisiva en la vida de millones de seres: nunca se llegará a escribir una historia definitiva de ellos. Así pasó con la revolución francesa, y este es el caso de la guerra civil española de 1936-1939. Por supuesto, esto no quiere decir que no sea posible, de forma sucesiva, un acercamiento imparcial a la realidad de los hechos pasados.» Y agrega: «Esta no es la exposición de la guerra civil, sino una de las infinitas posibles. Hacerla constituía un reto difícil, pero al mismo tiempo atractivo. El visitante juzgará por sí mismo si el propósito se ha cumplido, a partir de estas premisas.» La exposición abarca distintos aspectos, desde el cine, el arte, los carteles, la fotografía y la prensa a la numismática, la filatelia, las armas y los uniformes. El propio Retiro madrileño y el edificio del Palacio de Cristal (se nos explica) forman parte de la exposición misma. Es evocador que en este mismo edificio saliera don Manuel Azaña elegido presidente de la República en los albores de la guerra civil. (Fotos Torremocha.)

En el centenario del nacimiento de Azaña, dirigida por José Luis Gómez

La «Velada en Benicarló», al teatro

En estos momentos, la figura de Manuel Azaña, uno de los protagonistas de la exposición sobre la guerra civil, adquiere una especial significación: el centenario de su nacimiento y la puesta en escena de su obra «Velada en Benicarló» por el Centro Dramático Nacional, que será estrenada a finales de esta semana en el teatro Bellas Artes o el próximo 3 de noviembre, en que se cumplen los cuarenta años de la muerte del gran político y escritor, en su exilio francés de Montauban.

«Velada en Benicarló» fue elegida en la primera etapa del Centro Dramático Nacional. Justo es decir —comenta el director, José Luis Gómez— que esa elección honra a quienes la hicieron. Para mí, al leer la obra, fueron las imágenes anteriormente citadas (se refiere a los millares de españoles exiliados en Francia y en América) y aquellas de largas filas de españoles derrotados a la entrada de los puestos fronterizos las que empezaron a surgir de modo espontáneo.»

Trascendencia moral

Para José Luis Gómez, director escénico de «Velada en Benicarló», el texto de don Manuel Azaña, desde el punto de vista dramático, es reiterativo y con pocos conflictos, o con sólo el germen de ellos, muy velado y escondido. Personajes a los que hay casi que inventar un perfil concretamente humano. Pero la trascendencia moral, casi antropológica, del texto es inmensa. Su importancia para los españoles es hoy muy grande. Respecto a la opción del tratamiento de la obra entre piscatorismo y brechtismo, que podrían ser las formas más seductoras, José Luis Gómez nos dice que cada vez desconfía más de cualquier ismo «y, por ende, pese a la sequedad que muchos entendidos reprochan, con razón, al texto de «Velada en Benicarló», sostengo que le subyace una especialísima calidad emocional y una poética en la que había que confiar, que había que extraer y hacer patente. Como siempre, colocarse en un estado en que las asociaciones que produce un texto fluyan y sean veraces (en eso, el teatro se diferencia poco de otras artes). Y adentrarse en la obra total de Azaña, en su vida y en el contexto que narra y que genera. Y ahí buscar una musicalidad específica: el amor de don Manuel por la música; el cello como instrumento del exilio, de la melancolía; la forma escénica de la espera, del cansancio, de la desolación y una atención total, exhaustiva al hecho del actor».

La terrible ausencia

«Todo esto —señala—, si se me permite, evitando una «teatralización» apresurada o histriónica que reste dignidad a un tema que a todos nos atañe tanto. Tengo continuamente la duda si hemos sido lo bastante correctos, honestos, creadores, ante tal tema.»

Lo único que desearía es que hayamos podido servir de vehículo para aquellos, más jóvenes, nacidos bastantes años después del término de la guerra civil, a los que quizá esto no les interese o no les signifique un tema de la suficiente importancia, puedan comprender la terrible ausencia que significó este éxodo, ausencia por la que mi generación está marcada y ellos, quizá sin saberlo, también —concluye José Luis Gómez en sus explicaciones sobre el montaje y el significado de la obra.

En una conferencia de 1917 en el Ateneo madrileño —nos recuerda Juan Marichal, profesor de la Universidad de Harward—, Manuel Azaña expuso un pensamiento que hoy tiene una particular actualidad española: «El pueblo español tiene derecho a volver la vista atrás para algo que no sea empapar su corazón en hiel.» Y, justamente, gracias al Centro Dramático Nacional, «Velada en Benicarló» puede ser escuchada (pese al trágico fondo de la guerra) como un ejemplo de supervivencia de la acción civilizadora de España.»

J. R. A.

La feria de las vanidades

Eduardo HARO TECGLEN

Abreviar el teatro

EL intermedio —el entreacto— se está acabando. Hay ya varias obras que se representan sin interrupción. Es una desgracia que afecta especialmente a los bares —«Bar en el entresuelo»— y a ciertos supervivientes de lo que era un acontecimiento social, y que iban al teatro a ver y a ser vistos. Durante muchos años se ha luchado contra el carácter de acontecimiento social que tenía el teatro, porque suponía que el arte dramático estaba disminuido por ese revestimiento mundano: los espectadores iban a verse unos a otros, a intercambiar pequeños chismes, y descuidaban lo que sucedía en el escenario. Se ha producido un curioso fenómeno de transmigración: lo que antes se producía en el interior, se hace ahora en la calle. Desde antes de abrirse las puertas para un estreno, y hasta casi que se levante el telón —cuando lo hay, que también va desapareciendo— se congrega una multitud de estrenistas. La preferencia por la calle obedece a un cambio de sentido de la sociedad. Cuando se fundó el Centro Dramático se insistió mucho en su carácter de «lugar de encuentro», se abrían los teatros nacionales mucho antes, había pequeñas exposiciones, venta de libros y de carteles —que ahora se llaman «posters», como si en Madrid hubiera postes donde fijarlos, y esos postes fueran ingleses—, pero todo fue inútil: los estrenistas se aglomeraban en la calle.

El intento del «lugar de encuntro» obedecía, probablemente, a un fino instinto, quizá a una intuición de quien se lo inventó, Marsillach. Había compredido que el acontecimiento social —fuese cual fuese la sociedad, independientemente de sus cambios de textura— forma parte del teatro. Pero no pudo luchar contra la atracción de la calle. Lo que sucede es que estas aglomeraciones dan a veces la sensación de que hay una pereza por entrar: una desgana por asistir a la representación (la cual se comprende en una mayoría de los casos). Muchos entran tarde aunque hayan llegado temprano: forma parte de la elegancia de la inelegancia, que es la moda actual. Lo interesante de este fenómeno es que la lucha contra el acontecimiento social del teatro ha dado un resultado absolutamente inverso. Los mismos que luchaban antes son los que ahora se apiñan en la calle y entran con demora y desgana.

Una vez dentro se produce el movimiento de la velocidad. El teatro era un arte tranquilo y lento. Ahora es acelerado y abreviado. Los autores escriben obras cada día más cortas: luchan contra la fatiga del espectador. Se supone que el español se cansa mucho. Los «adaptadores» de obras extranjeras emplean su ingenio en abreviarlas, en cortar —muchas veces con detrimento para la pieza— porque en España no se soporta la longitud. Ni probablemente las desdichadas y abandonadas butacas que los empresarios dejan ya consumirse en su antigüedad, como si fueran objetos de museo. Los adecuadores de clásicos los acortan: «aligeran», dicen en ellos.

Ahora empieza a caer el intermedio. Ya se pasó de las comedias en tres actos a las comedias en dos partes; los dos entreactos se convirtieron en un intermedio. Ahora se va suprimiendo ese intermedio único. La verdad es que no había compensación: entre el retraso en empezar las funciones y la longitud de los dos entreactos se empleaba más tiempo que en la obra en sí. Esta supresión acelera todo; y los grupos vuelven a formarse en la calle, a la salida, para destrozar amablemente lo que se acaba de ver.

No hay razón en acusar a estos abreviadores del teatro; las obras largas, efectivamente, alejan al público. Y las de desarrollo lento. La creación sigue, como puede, a la sociedad. Pero hay que preguntarse si el teatro no estará también muriendo de esa manera: de verdad, de empequeñecimiento. De disminución continua.

CURSO DE CONTABILIDAD con

- Plan general de Contabilidad y
- Plan de Contabilidad para las Pequeñas y Medianas Empresas.
- Ha quedado abierta la matrícula para estas enseñanzas, por correspondencia, autorizadas por el Ministerio de Educación y Ciencia, y de rigurosa actualidad.

Envíe su nombre y dirección a:
ESCO - Apartado 10.129 - Madrid
o llame al **teléfono 241 48 91** de Madrid y le remitiremos
— Información completa sobre Planes de Estudio.
— El primer cuaderno de Lecciones como obsequio.

Vivir y cavilar

José María ALFARO

Actualidad de Cela

EN la URSS se acaba de publicar, con cien mil ejemplares de tirada, una selección de la obra de Camilo José Cela. En ruso, en francés o en inglés, al igual que en catalán, gallego o vascuence, Cela es el autor vivo más univesal de cuantos escriben en España. Más universal y más leído, que es la auténtica prueba de fuego para el escritor de raza.

Desde su salida triunfal con «La familia de Pascual Duarte», la trayectoria de Camilo José ha cubierto una carrera ejemplar de decantaciones y multiplicaciones. Cela, con unas señas de identidad bien claras y precisas, ha podido ser identificado por los más diversos rumbos de las letras. Supo siempre que ni al genio mejor dotado le es permitido recostarse sobre los laureles más excelsos.

En Cela la laboriosidad, los afanes de hallazgo y perfeccióncorren en pareja con su arrollador talento literario. La prosa de que se sirve para su inicial creación, donde los ecos del celtiberismo desgarrado remodelan los perfiles del esperpento, está ya dotada de una sorprendente madurez y plasticidad. Cuando las gentes medio letradas —que son las que más abundan y vociferan—, al tropezarse con un prosista singular le aplican la denominación de estilista, no siempre con claras intenciones, le están prestando, sin embargo, un estimulante servicio. Lo primero que un creador riguroso y genuino ha de tener a punto es el instrumento propio para su expresión y comunicabilidad.

La lección de Cela en ese sentido es la de una pasión edificante. Tanto dan las páginas estremecidas de su «Viaje a la Alcarria» como las de «La colmena» —con su dinamismo narrativo—; las del ejercicio de «San Camilo 36», que las experimentales y buceadoras de «Oficio de tinieblas». Camilo José es posible que, por encima de sus promociones y homenajes, sea todavía uno de nuestros escritores con la historia más limpia de transigencias y desestimientos. Con lo cual ha salido ganando poder decir cuanto se le antoja con una envidiable economía en sus instrumentos de expresión.

Para que nada le falte —ni le sobre—, la florida elaboración de su leyenda resulta una acción imbricada sobre el puro quehacer literario. Cela ama para su prosa la andadura de un clásico, mientras prefiere para su imagen las libertades románticas. Un romanticismo que retinta los precavidos desplantes de su escritura y de su existencia. ¡Después de todo Goethe fue muy capaz de inventar el destino de Werther, pero no de seguirlo!

Todo escritor —si lo es de cuerpo entero— se configura en su plenitud tras una secreta contienda de tanteos y afirmaciones. El Cela escatológico se conjuga, por ejemplo, en proporciones semejantes, con el explorador del idioma y con el adaptador de la picaresca a los estilos del vivir contemporáneo. A la postre, la investigación por distintos caminos de la realidad atormentada de la existencia. Con una impronta peculiar, que es la determinada por la angustia española. Cela es un español de arriba abajo. Un español histórico, visceral e intelectualmente. Por eso cuando escribe siempre irradia, en su universalidad, literatura española.

EMPRESA DE SERVICIOS INFORMATICOS DE AMBITO NACIONAL

Para la introducción de sus servicios en el área de influencia industrial de Madrid, desea contactar con:

- **Profesionales liberales introducidos en el mundo empresarial.**
- **Organizadores de empresa.**
- **Asesores de gestión empresarial.**

Interesados concertar entrevista al teléfono 416 40 16 de Madrid, Sres. Folch y Gil, a partir del lunes día 27 y de 16 a 20 horas.
Las entrevistas se realizarán los días 28 y 29 de 10 a 14 y de 16 a 20 horas.

Ministerio de Educación, Cultura y Deporte 2012

El humanismo clásico de Manuel Molezún

«Creo que en pintura, el descubrimiento del siglo fue el cubismo, entendiendo como tal algo más amplio y profundo que el de un divertido juego de prestidigitación, que convertía los objetos naturales en cubos, conos o pirámides y viceversa», nos dice Manuel Molezún, que presenta una gran colección de pinturas en la galería Rayuela.

«Para mí —agrega—, las pipas, flautas, guitarras, fruteros y periódicos no eran más que pretextos para jugar con las líneas, facetas coloreadas y texturas que aproximadamente los representaban, para, con este material y con toda libertad, componer el cuadro según la afortunada definición de Maurice Denis, y cito de memoria: un cuadro, antes que ninguna otra, cosa es una superficie plana en la que se disponen en un cierto orden unas líneas, unos planos y unos colores.»

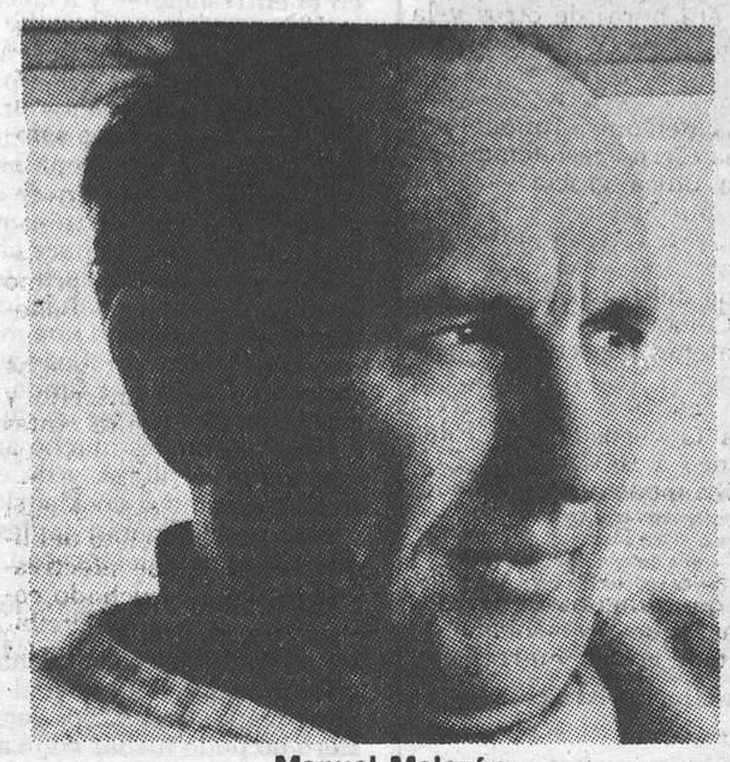

Manuel Molezún

El mundo visual

Manuel Molezún es uno de esos artistas que se ha propuesto como objetivo plástico expresar la belleza del mundo visual y proclamar, al mismo tiempo, su alegría de vivir. Durante toda su vida va a tratar de fijar las imágenes de este nuevo universo en expansión valiéndose de su agudeza intuitiva, su sentido de la pintura y de su amor por la vida.

Sin duda alguna, Molezún es uno de esos artistas individualistas que prefiere soñar sobre la vida profunda de los objetos mucho más que pensar en las leyes de la evolución.

«Picasso y los cubistas, a pesar de ser declaradamente figurativos, abrieron la puerta a la libertad de expresión —comenta—, que hasta ellos era esclava de la reproducción lo más exacta posible de lo visible. Para mí, lo de menos es que en sus cuadros haya pipas o floreros, por lo demás casi siempre irreconocibles; sólo veo el juego infinito de líneas, colores y planos, y así, usando estos mismos elementos y aprovechándome de la libertad que más de sesenta años de abstracción me da, los dispongo a mi gusto para componer mis cuadros.»

Humanismo clásico

Ya en alguna otra ocasión hemos dicho que Manuel Molezún pertenece a eso que se puede llamar humanismo clásico, es decir, a la lógica que pretende hallar por el dibujo y la armonía coloreada las estructuras de lo real.

Cada toque, cada ritmo, cada gama cromática de esta pintura, como su arquitectura, expresan líricamente todo cuanto hay de amor en la naturaleza. Era el único camino que existía, con el de la ciencia, para llegar al corazón de las cosas. Es sin duda el secreto de todos los grandes artistas de situarnos sobre una nostalgia de verdad absoluta.

«Se comprende que en mis pinturas trascienda a veces —comenta—, quizá en las más afortunadas, una especie de estructura cubista, ya señalada por la crítica más atenta y que no rechazo, sino que me complace subrayar para colocarme en línea con la que, repito, para mí ha sido la gran revolución del siglo.»

Un testimonio

La inteligencia es un terrible guardian del conocimiento. Cada uno de sus cuadros además se convierte en un precioso testimonio. Y el testimonio habla siempre.

El universo de Molezún, pese a su precisión, no toma lo real más que como punto de apoyo. Su obra, independientemente de su contingente, existe en sí misma. Y no nos engañemos, porque nada de lo que nos cuenta es verdad. Como los grandes artistas, Molezún ha llegado a integrarse en su pintura. Resueltamente está abocado sólo al arte de pintar, al margen de las ideas y los valores sociales. Su lenguaje será el color; su fuerza, el lirismo de la imaginación, y sus temas, los acontecimientos vitales, a través de su comportamiento, en una explosión de libertad.

J. R. ALFARO

Darío de Regoyos

Galería Biosca, con ocasión de conmemorar sus cuarenta años de ininterrumpida actividad, ha organizado una exposición en torno a la obra del pintor Darío de Regoyos. Dicha galería tiene tras de sí una fecunda trayectoria artística, desde que en 1940 abrió su sala por primera vez con una exposición del escultor catalán Clará. Años más tarde, don Eugenio d'Ors fundaba la Academia Breve de Arte, ralizando una magnífica labor mediante la introducción de nuevas figuras en el panorama artístico madrileño. La exposición anual de Darío de Regoyos se compone de óleos, dibujos y grabados ejecutados por el artista en diversas etapas de su vida. No es fácil agrupar tal número de obras de un pintor del que existe escasa representación en museos españoles, pues la mayor parte de sus obras está en menos de coleccionistas. Nunca mejor aplicado que a Darío de Regoyos el refrán español de que «nadie es profeta en su tierra»; fue artista de escasa popularidad, considerándose su pintura excesivamente atrevida y avanzada.

Regoyos nace en Asturias, aunque se le puede considerar vasco de adopción; Baroja dice al respecto: «Regoyos era un asturiano, vasco de adopción, y en pintura, francesista.» Estudia en Madrid con el pintor belga Carlos de Haes. Siendo muy joven, después de una corta estancia en París, se traslada a Bruselas, que es donde se consolidaría su reputación artística. Traba amistad con un grupo de intelectuales, y a los veintitrés años presenta su primera exposición con el grupo **L'Essor,** y más tarde entrará en contacto con otros artistas que forman Le Cercle des Vingts, de carácter más progresista. En 1889 viaja por España con Verhoeren, y de ahí surgiría el famoso libro «La España negra».

En la exposición actual están presentes sus obras más representativas. Desde las escenas algo goyescas, con acusados contrastes de luz y sombra y cuya temática se centra primordialmente en temas castellanos de iglesias y conventos, hasta los paisajes más jugosos y claros, más próximos al neoimpresionismo de la escuela de Seurat, que iniciaría en sus largas estancias en Bélgica. (Biosca.)

Arranz Bravo y Bartolozzi

De nuevo vuelven a exponer al alimón Arranz Bravo y Bartolozzi. Desde hace tiempo ambos artistas utilizan una temática única en cada exposición, así como las medidas universales adoptadas a partir de su exposición en el Salón del Tinell, de Barcelona, en 1979. Su manifestación actual gira en torno al tema del bodegón, que denominan «naturalezas de sobremesa», y coincide con su décimo aniversario de vinculación a galería Vandrés. La exposición se compone de pinturas, dibujos y esculturas coloreadas. Continúan con su forma de expresión ecléctica, dispersa, con su buena dosis de hunor y erotismo, así como una aparente frivolidad que encierra dos magníficos pintores. Es difícil definir su lenguaje; podemos decir que es un popurrí de tendencias estilísticas, predominando elementos surrealistas, «pop», ciertas afinidades baconianas, más perceptibles en Bartolozzi, mientras que en Arranz Bravo destaca la exquisitez del tratamiento cromático. **Vandrés.**

Otras exposiciones

En galería **Tórculo** podemos ver una excelente muestra de aguafuertes y resinas de **Ignacio Berriobeña.** Con un amplio y acreditado currículum como grabador, aquí vuelve a hacer gala de unos magistrales grabados, cuya temática, como su mismo autor comenta, «son escenarios con personajes que ellos mismos se han puesto su máscara y atuendo absurdo para representar algo que ni yo mismo sé en concreto». (Galería Tórculo.)

En galería **Seiquer** expone **Elena Santonja** una serie de dibujos que se caracterizan por su laboriosa ejecución de un entramado de finas líneas. Rememoran suaves y ondulantes paisajes. (Galería Seiquer.)

El joven pintor italiano **Gatusso** expone por segunda vez en Madrid una serie de pinturas y dibujos que son en gran medida vivencias y recuerdos de sus múltiples viajes. Tienen garra y fuerza los dibujos de personajes africanos, y sus pinturas están ejecutadas con acusada personalidad. **(Club Financiero Génova.)**

María Teresa CASANELLES

EXPOSICIONES Y SUBASTAS

biosca GENOVA, 11
Exposición-homenaje al pintor
DARIO DE REGOYOS
en conmemoración del 40 aniversario de la Galería Biosca

GALERIA Kreisler
García Héctor
OLEOS
Octavio Vicent
ESCULTURAS
Serrano, 19. T. 276 16 64

galería theo
Marqués de la Ensenada 2
Tel. 410 26 51-52 Madrid-4
Mompó
Pinturas

GALERIA KREISLER DOS
fernando bermejo
«Vegetación urbana»
14 octubre-8 noviembre
Hermosilla, 8. T. 226 42 64

Durán
Durán Subastas de Arte
Serrano, 12 · MADRID 1 · Tel. 401 34 00
TELEX 44427 SUAR-E
PRIMERA PARTE DE LA GRAN SUBASTA INAUGURAL DE TEMPORADA
Días 28 y 29 octubre, a las 8 tarde
Pintura de grandes maestros impresionistas y de primeras figuras de la pintura española de los siglos XIX y XX • Pintura española, flamenca, holandesa, francesa e inglesa • Importantísima colección de libros, con obras rarísimas, ejemplares únicos sobre la Inquisición • Muebles franceses e ingleses de los siglos XVIII y XIX • Magníficos relojes de sobremesa • Bronces • Orfebrería, etc.
Visite la exposición. Catálogo ilustrado, 750 pesetas.
Admitimos obras de arte para próximas subastas

FUNDADA EN 1845
AA ANSORENA
SUBASTAS DE ARTE
ALCALA, 52 MADRID-14
222 01 58
231 63 53
XLVIII SUBASTA
Días 30 y 31 octubre, 8 de la tarde
Cuatrocientos lotes de diferentes señores propietarios. Pintura: Lucas Jordán, Pablo de Céspedes, Ramón Casas, Pablo Uranga, Joaquín Vayreda y Villa, M. Martos, R. Canogar, E. D'Hory, B. Benlliure, M. Fortuny, E. Creci y Alcover, M. García El Hispaleto, F. Gimeno, A. de Beruete, C. Pla, R. Argeles, R. Verdugo Landi, E. Cortina, A. Vera, I. Mundó y Marcet, P. Serra Farnés, R. de Villodas, N. Piñole, J. Martínez Abades, M. Benlliure, J. Tapiro, I. Pinazo, A. Torres, F. Mateos, T. Girtin, T. Campuzano, P. A. de Sotomayor, López Murias, F. Domingo, E. Zamacois, J. Grau Santos, A. González Marcos, E. Simonet Lombardo, etc.
Veinte interesantes lotes de joyas, incluyendo un excepcional broche con 32 quilates de brillantes y un zafiro de aproximadamente 14 quilates; collar estilo Isabelino, finales del siglo XIX, con 50 quilates de brillantes y 60 quilates de esmeraldas; sortijas, pendientes, broches, pulseras en brillantes, zafiros, rubíes, perlas y esmaltes.
Muebles: Bargueño español siglo XVII, etc. Alfombras: Persas, marroquíes y de la Real Fábrica de Tapices. Bronces: E. Figueroa, P. Jules Mene, F. Bonilla Villalba, A. de los Santos, etc. Relojes de sobremesa en mármol y bronce, gran reloj de pie inglés siglo XIX, relojes de bolsillo en oro y plata. **Plata:** Importantes cuberterías, bandejas, centros de mesa, cajas de colección, etc. **Porcelana y cerámica:** Vajillas, platos, jarrones, figuras, etc. Colección de muñecos en cerámica japonesa. Marfiles, grabados, libros, arqueología, piedras duras, etc. Visiten la exposición.
Suscríbanse a nuestros catálogos ilustrados. Admitimos pintura, joyas y objetos de arte para nuestras próximas subastas mensuales.

TOISON
ARENAL, 5
T. 232 16 16
José Lull
Mañana, inauguración

Para tener un bar bien equipado no hace falta montarlo de golpe.

El sistema modular MATACHANA son muebles de interior de barra en acero inoxidable, formado con los elementos necesarios para tenerlo todo a mano.
Fabricadores de cubitos-hielo, lavavajillas, botellero-frigorífico, muebles interior barra, y un largo etc. donde elegir, a módulo o mostrador completo, lo más adecuado para renovar, instalar o completar su bar/cafetería.
MATACHANA
el éxito modular de su negocio.
C/. San Bernardo, 110-Tel. 445 20 75 MADRID-8
Vía Augusta, 11-Tel. 93-218 46 05 BARCELONA-6
Para más información llámenos por teléfono ó escríbanos
D.
Empresa
Domicilio Tel.
Población

Ministerio de Educación, Cultura y Deporte 2012

La moda sentimental

Elena SORIANO

EN una entrevista de prensa, recientemente publicada en el diario madrileño «El País», el director cinematográfico Román Polanski se refirió a su última película, **Tess** (dedicada a la memoria de su mujer Sharon Tate, asesinada hace unos diez años por una banda de psicópatas, como se sabe), con estas palabras: «Hace tiempo que quería contar una historia de amor, pero me resultaba muy difícil seleccionar una historia de la literatura contemporánea. (...) Llegué a la conclusión de que era más fácil y atractivo buscar un texto en la literatura romántica. En el siglo XIX hubo muchos escritores que trataron el tema de los sentimientos en sus obras.»

Semejantes declaracione sintetizan un fenómeno archisabido de nuestro siglo: la devaluación estética del sentimentalismo, que también se evidencia, y precisamente en la misma página del periódico citado, en el comentario que hace el eminente crítico Rafael Conte, sobre el autor de la novela inspiradora de dicha película, Thomas Hardy: «Sus obras son dramas y tragedias, **«felizmente desprovistas de sentimentalismo»**. Subrayo esta última frase no sólo porque contradice la razón selectiva de Polanski, sino porque reitera una típica actitud de la crítica en las últimas décadas: menospreciar sistemáticamente todo tema o tratamiento sentimental en la literatura y sus afines —el cine es uno de éstos, con otro instrumental—, y, por el contrario, exaltar a los autores y obras que, también por sistema, eludían tal pecado estético; hecho que en España mismo puede comprobarse repasando la producción más prestigiada de la época franquista, donde es difícil o imposible hallar la palabra **amor** ni referencias o análisis de éste u otro sentimiento.

Ocuparse de ellos se consideraba anacrónico, cursi, propio de literatura «rosa» y de mentalidad pequeño-burguesa. Hay que puntualizar que tal concepto no era exclusivamente español —aunque aquí se manifestara en extremos como la llamada «literatura social», apenas justificable por su intención política—: inspiró también el neorrealismo italiano más pedestre, la frígida «escuela de la mirada» francesa, la dura «novela negra» anglosajona, la sarcástica narrativa hispanoamericana más reciente, que ha dado obras tan deliciosamente crueles como **Boquitas pintadas,** de Manuel Puig, y **La tía Julia y el escribidor,** de Vargas Llosa... En suma, se trataba —y aún se trata— de un esteticismo antisentimental, de una preceptiva de moda.

POR supuesto, me refiero exclusivamente a las minorías intelectuales, sobre todo a sus **élites** modistas —que constantemente se pasan de moda, como decía Baroja, apenas se descuidan— y no al pueblo llano, que no entra en tales juegos de alta sociedad, mucho menos cuando son contrarios a sus gustos y sus intereses naturales o arraigados como si lo fueran por tradición cultural milenaria que, en Occidente, es profundamente sentimental, aunque este carácter tenga crisis circunstanciales. Por eso, cuando los buenos escritores le niegan la dulzura de llorar, el buen pueblo se conforma con la que le ofrecen los malos. Pero es absurdo que muchos de los primeros esgriman como axioma la famosa frase obvia de André Gide: «Con los buenos sentimientos no se hace buena literatura.» Claro que no; y tampoco se hace con los malos. La buena literatura sólo se hace con el arte del lenguaje y, si lo es, jamás deja de gustar a la gente, incluso a la más simple e ignara, se trate de **Romeo y Julieta** o de **Macbeth,** por citar dos obras magnas que manejan sentimientos muy distintos.

Por cierto, el diccionario de nuestra Real Academia muestra su anacrónica inspiración usual en la escolástica platónico-aristotélica definiendo el **sentimiento** como «impresión y movimiento que causan en el alma las cosas espirituales», y, por otra parte, refleja la influencia del moderno concepto peyorativo cuando dice que el adjetivo **sentimental** se aplica a lo que «expresa o excita sentimientos tiernos» y a la persona «que es propensa a ellos» o «que afecta sensibilidad de un modo ridículo y exagerado»... Definiciones que excluyen una infinidad de sentimientos, muchos de ellos nada tiernos, como el odio, el rencor, la ambición, la envidia, la crueldad, etc.

Probablemente no era así en los diccionarios de la época romántica, pues ya se sabe que la exaltación y sublimación de todos los sentimientos es característica principal de aquel movimiento estético iniciado en el siglo XVIII, prolongado casi hasta la mitad del XIX, y, a partir de entonces, combatido y vencido, teóricamente, por otros **ismos** sucesivos, unos más racionalistas, como el realismo y el naturalismo; otros más irracionales, como el surrealismo. No hay que olvidar que Flaubert escribió **La educación sentimental** para combatir sus estragos en la sociedad de su tiempo, que produjo multitud de melodramas y folletines lacrimógenos; pero también frutos más espléndidos de la narrativa universal, como **Werther, Cumbres borrascosas, El rojo y el negro, Orgullo y prejuicio, Ana Karenina, Los hermanos Karamozov, Fortunata y Jacinta** y hasta la misma **Madame Bovary,** con la que se identificó el propio Flaubert y que «malgré lui» rezuma romanticismo, como las obras citadas. Todas ellas y muchas más de análogo carácter siguen teniendo en nuestros días infinidad de lectores entusiastas, y versiones, algunas repetidas, en cine, televisión y hasta en teatro, lo que también ha limitado a Polanski su campo de elección.

LO más importante que aquí quiero destacar es la reivindicación del sentimentalismo (que, dada la carga peyorativa del vocablo, yo cambiaría por **sentimentalidad,** ya que hoy cualquiera pueda lanzar neologismos) que últimamente se observa en intelectuales. Por ejemplo, sin ir más lejos de nuestro país, el dramaturgo Antonio Gala, aparte de que en sus artículos reiteradamente se proclama sentimental, manifestó a la prensa, casi al mismo tiempo que el cineasta polaco, que su última obra, **La vieja señorita del paraíso,** es un melodrama de amor; el guionista y director de cine Jaime de Armiñán también dijo hace pocos días que su película recién estrenada, **El nido,** es «una historia de amor blanco e imposible»; los autores del primer espectáculo musical exclusivamente español, el frustrado **Lovy,** han intentado exaltar todas las formas del amor hiperbólicamente, provocando las iras de algunos comentaristas que todavía se creen **«in»** y ya están **«out»**; en las carteleras de los cines han disminuido los títulos clasificados «S» y predominan películas sentimentales tan viejas como **Lo que el viento se llevó** o muy recientes, con galardones internacionales y gran éxito de crítica y de público: **Kramer contra Kramer, La rosa, El matrimonio de María Braun, Bienvenido, Mr. Chance** y la misma **Tess;** en las librerías se venden novelas y poesías amorosas antes desdeñadas... Y no hay que decir que en el ámbito de la música la palabra **amor** se repite a gritos microfónicos en discotecas, recitales y festivales, no para setentonas damas nostálgicas, sino para multitudes juveniles.

O sea, que cuando los **«hippies»**, que en los años sesenta fueron los pioneros errabundos y andrajosos del neorromanticismo moderno con su famosa consigna «Haced el amor y no la guerra», están casi olvidados, presenciamos este **«revival»** mejor vestido y aseado, que a lo mejor vuelve a poner de moda el llorar en público y el lucir, como antaño, preciosos pañuelos de batista y encaje, en vez de los feos y utilitarios **«clinex»**.

LOS sociólogos suelen dar a la moda un significado y una trascendencia mayores de lo que sugiere su aparente banalidad. Quizá vean en la que aquí comento, a la ligera, una importante reacción contra las reducciones definitorias y las exageradas devaluaciones de los sentimientos desde las rectorías intelectuales, en las décadas inmediatas a la última guerra mundial, que hasta hoy tienen su contrapartida en la exaltación de las sensaciones y las emociones, hasta el punto de provocarlas artificialmente con abundante pornografía bruta y fatigosa, constantes imágenes de horror y violencia, y, sobre todo, con la llamada «psicodelia», que es la excitación supranormal de la psiquis mediante drogas alucinantes de todo tipo, y no sólo químicas, pues también lo son la música ensordecedora y los juegos de luz cegadores.

Si esta penúltima moda se ha extendido tanto, y alimenta aún prósperas industrias mafiosas, es porque la gente también acepta complacida los estímulos de sus sensaciones y emociones, aún más propios de la naturaleza humana que los sentimientos, devaluados por considerarse inventos del idealismo. Pero esa misma gente no sabe lo que los psiquíatras saben muy bien: que el consumo abusivo de estímulos sensoriales y emocionales disminuye y hasta anula la capacidad sentimental. Por otra parte, los neurólogos también conocen ya las zonas cerebrales donde se producen en cadena los fenómenos bioquímicos y bioeléctricos que constituyen los «movimientos del alma» y que ya, a su vez, el cine, con sus enormes recursos audiovisuales, empieza a presentar en imágenes científicas, como hace Alain Resnais en su película más reciente, **Mi tío de América.**

EN fin, que también toda esta cuestión muestra la crisis general de nuestra cultura, si bien yo no empleo el tópico concepto más que en su correcto significado: cambio decisivo de incierto desenlace. Pero sea el que fuere, me parece que va a imponer a nuestra sociedad una profunda reeducación sentimental.

En su libro «Nosotros los Franco», que se presenta hoy

Pilar Franco afirma que algún día su hermano será canonizado

Hoy lunes se presenta en Madrid un libro que seguramente va a encontrar en los lectores una acogida polémica, entre el «ya está bien» indignado de unos, el «ya era hora» de otros y la ironía cansada de la mayoría. Y es que ese libro se llama «Nosotros los Franco», tema del que últimamente se ha escrito casi demasiado y la única gracia especial que puede tener «a priori» es que su autora es efectivamente una Franco, la hermana del general, Pilar.

«Como están escribiendo montones de calumnias y mentiras, yo he querido hacer este libro para decir toda la verdad», dijo Pilar Franco a HOJA DEL LUNES a modo de explicación, y a la pregunta de si era una memoria de familia o un alegato político, respondió que ninguna de las dos cosas; que es «solamente contar cosas ciertas de cuando él era jefe del Estado y de los hermanos».

El caso es que Pilar Franco está indignadísima porque en su opinión todo los libros que se han escrito sobre su hermano están llenos de inexactitudes. Ella dice en el suyo, sin embargo, que «Franco será canonizado algún día y las campanas del Vaticano repicarán a gloria por él», para reconocer más tarde que «no tuvo más remedio que ajusticiar a su querido primo Ricardo de la Puente Bahamonde».

Antonio Fabregat, que ha sido quien ha transcrito y ordenado las sesenta cintas magnetofónicas en las que Pilar Franco grabó sus recuerdos y le propuso cuál debía ser el esqueleto del libro, nos dijo que efectivamente había escuchado cosas muy curiosas y percibido el rencor hacia ciertas personas. Esas personas son, entre otras, Serrano Súñer, del que Pilar Franco dice que «era un señor inteligentísimo; tuvo un secretario que se llamó Francisco Franco Bahamonde»; o Suárez, con el cual afirma que antes se llevaba muy bien, pero que ahora, como él está tan alto, no pueden encontrarse.

También expresa Pilar Franco su creencia de que a su hermano Ramón lo mataron los masones, apoyada en el testimonio del ahora general de brigada honorario de Aviación Justo Fernández-Trapa, que fue quien recogió el cadáver, en cuya sien percibió un orificio redondo, como un tiro de pistola.

Estas cosas se leen en «Nosotros los Franco». El libro lo ha editado Planeta en su colección «Espejo de España».

Música

Andrés RUIZ TARAZONA

Romances del Renacimiento

(Coral de Cámara San Esteban de Burgos. Director: Juan José Rodríguez Villarroel. Movieplay 17.2120/5.)

Una vez más hay que agradecer al folklorista castellano Joaquín Díaz la producción de este disco, de enorme interés para el estudioso del romancero castellano y de la música española del siglo XVI. El director de la Coral de Cámara San Esteban de Burgos, Juan José Rodríguez Villarroel, y el subdirector, José I. Martínez Eraña, junto a Joaquín Díaz, han sido los encargados de seleccionar los romances viejos en el «Cancionero de romances», editado en Amberes por Martín Nuño (1550); en la «Primavera y flor», de romances, de Menéndez Pelayo; en el «Cancionero musical español», de Felipe Pedrell; en la «Comedia de la zarzuela», de Mexía de la Cerda, y en el «Cancionero musical de palacio». Los provenientes de este último son romances de carácter más culto, con textos y música anónimos o de Antonio de Ribera y Juan del Encina, y todos ellos son cantados por el coro. El resto son romances monofónicos, recogidos por Francisco Salinas en su famoso tratado «De musica libri septem», del cual conocemos las ediciones salmantinas (1577 y 1592).

Para las siete piezas procedentes del «Cancionero de palacio» los intérpretes se han servido de las transcripciones de Higinio Anglés en «La música en la corte de los Reyes Católicos», y para los siete romances de Francisco Salinas, de las hechas por Pedrell en su «Cancionero musical popular español», salvo dos cuya transcripción se debe al compositor burgalés Miguel Angel Palacios.

Tal vez el mayor atractivo de esta grabación resida en el hecho de ser la primera que recoge algunos de los bellísimos romances incluidos por Salinas en «De musica libri septem».

La fama del ciego compositor burgalés Francisco Salinas (1513-1590) le viene, ante todo, de la célebre oda que le dedicara su amigo Fray Luis de León. Su vida puede resumirse así: Ciego desde muy niño, se aplicó al estudio de la música. En Salamanca estudió además griego, artes y filosofía. El cardenal don Pedro de Sarmiento lo llevó con él a Roma, permaneciendo en Italia más de veinte años, dedicado al estudio de los teóricos de la antigüedad clásica y gozando de la amistad de altas jerarquías eclesiásticas y civiles. El año 1563 volvió a España y se hizo cargo de la organistía de la catedral de León, puesto que abandonó durante el verano de 1567 para tomar posesión de la cátedra de música en la Universidad de Salamanca,

donde se jubiló en 1587, falleciendo allí tres años más tarde, el 13 de enero de 1590. Desde la aparición de su gran obra teórica han sido muchos los historiadores que se han referido elogiosamente a Salinas, pero más bien guiados por su mítico prestigio que de un verdadero conocimiento de su obra, escrita en un latín clásico de gran elegancia.

Tal vez la publicación de su tratado traducido al castellano (cosa a punto de ocurrir gracias al esfuerzo, conocimiento de la música y de la lengua latina de su traductor, Ismael Fernández de la Cuesta) permita valorar con exactitud la importancia de la obra de aquel gran teórico, que fue también un maravilloso músico práctico «a cuyo son divino, el alma que en olvido está sumida, torna a cobrar el tino y memoria perdida de su origen primero esclarecida».

El afán de Salinas de recopilar melodías populares nos ha permitido disfrutar de sus bellas melodías monódicas, siete de las cuales ofrece este disco en las versiones de los cantantes Berta Ansótegui y José Ignacio Martínez, con acompañamiento al clave de Miguel Angel Palacios (hubiera sido más propio una vihuela). Son éstas el romance del rey moro que perdió Valencia, una canción de segadores, el romance «Tres cortes armara el rey», el romancillo «Soell encina», con cuya música se cantaba el himno «Ave Maris Stella» en algunas catedrales; el romance carolingio «A caballo va Bernardo», de quien el propio Salinas dice que con estas notas musicales se pueden cantar todas las coplas hispanas que se llaman de arte regio, de ocho sílabas; «Valas me nuestra Señora», sobre la leyenda de Fernando IV el Emplazado, y, finalmente, el romancillo «Pensóse el villano», cuya música sirvió igualmente a ciertos cantos religiosos marianos.

La novedad de las piezas de Salinas no debe hacernos olvidar las del «Cancionero de palacio», con las que van alternándose en el disco. Salvo el bello romance de Ribera «Por unos puertos arriba», más conocido e interpretado, las restantes piezas, una de Contreras, dos de Juan del Encina y tres anónimos, son también rarezas discográficas. Aquí el Coro San Esteban muestra su preparación actual para afrontar la polifonía renacentista española con buenos resultados.

Ministerio de Educación, Cultura y Deporte 2012

Chagall a subasta

Mañana, en la galería Durán, saldrá a subasta «Le bouquet», óleo sobre lienzo, con unas dimensiones de 92 por 65 centímetros, firmado por Marc Chagall. Se trata de una obra muy representativa del pintor ruso, avecindado en París desde su juventud. La cifra de salida de la pintura está fijada en trece millones de pesetas y las pujas en este lote serán de 250.000 pesetas. El cuadro procede de la galería Pierre Matisse, de Nueva York, propiedad del hijo de Henri Matisse. Figura en los catálogos de esta galería. Es, sin duda alguna, la pintura que más alta cotización ha alcanzado de salida en las galerías de subastas de Madrid. A los grandes coleccionistas se les ofrece una gran oportunidad de poseer un Chagall, sobre todo teniendo en cuenta que el artista todavía vive, ya nonagenario, y en adelante puede alcanzar más altas cotizaciones.

• El próximo 15 de noviembre se cerrará el plazo de admisión de los originales participantes en el primer concurso nacional de cuentos, que organiza la revista **Actualidad Tabaquera,** dotado con tres premios de 100.000, 50.000 y 25.000 pesetas, respectivamente. Los originales habrán de ser enviados a la calle Almirante, número 10, Madrid-4.

• En el Kunsthalle de Hamburgo se está celebrando con gran éxito una exposición titulada **Goya, la época de las revoluciones,** donde pueden contemplarse grabados, dibujos y óleos del gran pintor aragonés. Para esta importante muestra, el **Museo del Prado** ha prestado 90 dibujos y el cartón para tapiz titulado «El majo de la guitarra», el boceto «El prendimiento de Cristo» y el «Fernando VII con traje de corte». A su vez, el **Banco Exterior de España** ha prestado dos retratos, el «Carlos III vestido de cazador», semejante al del Prado, pero anterior en el tiempo (1780), y el espléndido «Don Pantaleón Pérez de Nenín», pintado y fechado en 1808. Colaboran también la **Biblioteca Nacional** y coleccionistas privados españoles.

• Entre los días 12 y 15 de noviembre se celebrará en la Fonoteca Nacional de Madrid el **I Simposio Nacional sobre el Traductor y la Traducción,** organizado por la Asociación Profesional Española de Traductores e Intérpretes y patrocinado por el Ministerio de Cultura. Se pretende reunir en él a destacados especialistas en este campo y las ponencias versarán sobre dos temas claves, «La traducción poética» y «Problemas de la traducción entre las lenguas peninsulares». Participarán traductores de todo el mundo.

• Editorial Legasa y las Cuevas de Sésamo han organizado las **Primeras Jornadas sobre Narrativa,** una serie de charlas-coloquio en torno a este amplio tema, con motivo del vigésimo quinto aniversario de los **Premios Sésamo.** Los actos tendrán lugar en las Cuevas los martes 28 de octubre y 4 de noviembre y los jueves 30 de octubre y 6 de noviembre. Participarán en las charlas Félix Grande, Fernando Savater, Eduardo Tijeras, Andrés Sorel, Martínez Menchén, Juan José Millas, Alfonso Grosso, etc.

El proyecto de ley, sometido a debate en el Parlamento (IV)

El divorcio llegará en marzo

La pasada semana era esperada con vivo interés por quienes siguen de cerca la marcha de la futura ley de divorcio. Precisamente se trataron los artículos relativos a las causas de divorcio, y en medio de todo ello, la pugna por conseguir el reconocimiento del mutuo acuerdo, como una de ellas. No obstante, la anterior semana no estuvo exenta de cierto acaloramiento y firmeza de posiciones, habida cuenta de que se trataron las causas de separación. Proceso de suma importancia, al ser el primer paso para llegar al divorcio. La ponencia amplió las causas de separación, reconociendo el mutuo consenso de los cónyuges para iniciar los trámites.

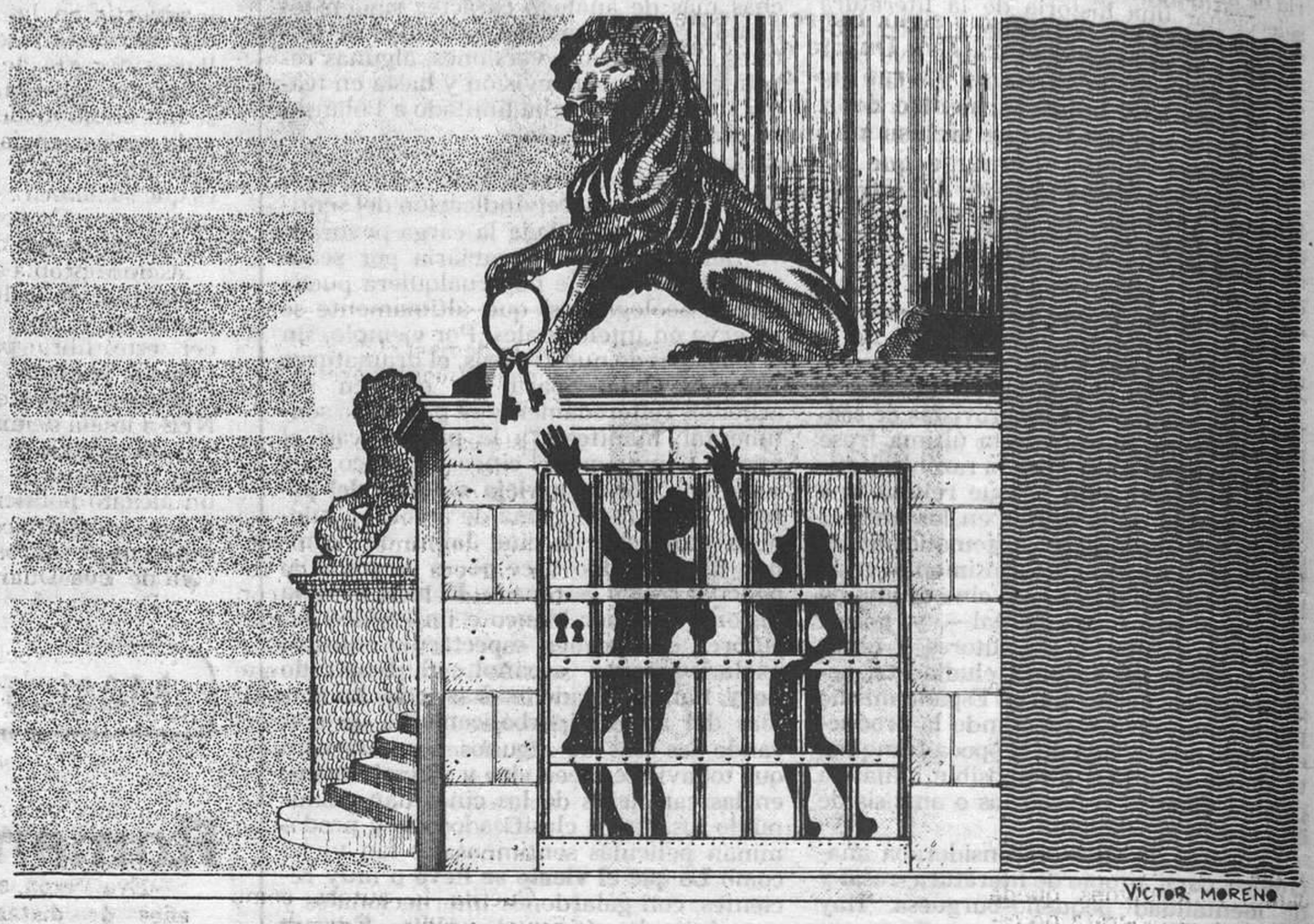

VICTOR MORENO

ASI se desveló la gran duda que se cernía sobre la ponencia, acerca de si los centristas reconocerían o no el común diseño, al menos, en la fase de separación. Entre otros, los motivos de separación han quedado así: abandono injustificado del hogar, infidelidad conyugal —ésta no podrá argumentarse si existe previa separación de hecho—, conducta injuriosa o vejatoria y cualquier otra violación grave o reiterada de los deberes conyugales; la condena a pena de privación de libertad por tiempo superior a seis años; alcoholismo, toxicomanía o perturbaciones mentales, siempre que el interés del otro cónyuge o de la familia exija la suspensión de la convivencia.

Divorcio tras dos años sin convivir

La ley que está redactando la ponencia está tomando un cariz que ha dado lugar a calificar de «viejo» el proyecto inicial, y se asegura que al final de esta fase cualquier similitud con el primitivo texto será pura coincidencia.

En un intento de sintetizar y clarificar las causas por las cuales una pareja española podrá acceder al divorcio, dividimos el proceso en dos apartados: aquellos que habiendo formulado demanda de separación, y ajustándose a sus causas, deberán esperar el transcurso de un año ininterrumpido. Otra posibilidad que se contempla es la de acudir al divorcio sin pasar por la separación judicial.

En este caso, tras el cese efectivo de la convivencia, por mutuo acuerdo entre los cónyuges, transcurridos dos años, se podrá acceder al divorcio. Si no hay mutuo acuerdo se contemplan dos nuevas vías. Cuando la convivencia ha cesado durante tres años, por quiebra profunda, o cinco a petición de cualquiera de las partes, también se podrá llegar al divorcio. No obstante, a estas dos últimas se han puesto limitaciones.

El juez, una vez transcurridos los plazos, podrá denegar el divorcio si el cónyuge disconforme acredita que causa perjuicio de extraordinaria gravedad a los hijos menores o incapacitados, a él mismo debido a la edad, estado de salud o larga duración del matrimonio. Estas restricciones ya han sido fuertemente contestadas por diversos sectores de la opinión pública.

El calendario apunta a marzo

Antonio Sotillo, diputado del PSOE por Valencia y miembro de la ponencia, habló para HOJA DEL LUNES previamente a la discusión del proyecto. En aquel momento todo eran reservas y no buenos augurios. Hoy su impresión es positiva, aunque con matizaciones.

En primer lugar establece un posible calendario. «Posiblemente hacia marzo del ochenta y uno saldrá en el «BOE» la ley de divorcio. Hubiéramos deseado un acceso directo al divorcio y no sólo en algunos supuestos; sin embargo, nos mostramos satisfechos porque es posible la separación por mutuo acuerdo, unido a la reducción de plazos y desaparición de la culpabilidad. Todos estos avances prácticos y positivos quedarían en agua de borrajas si la ley procesal que recoge el proyecto de UCD no se modificara, sería una trampa.»

Alianza Popular continúa manteniendo los mismos criterios expuestos antes de la discusión de la ley. **José Manuel González Páramo,** vocal del Comité Ejecutivo de AP, califica el proyecto de «impertinente, prematuro y necio». «No corresponde a la democracia cristiana ni a la derecha hacer una ley de divorcio como la que ha hecho.» Se pregunta: «¿Ciento noventa y cuatro mil divorcios pendientes qué son ante los nueve millones de familias que funcionan? Una tragedia, pero minoritaria.» Reitera su posición sobre la necesidad del dictado de leyes protectoras de la familia.

Divorcio también por «lo pobre»

La ponente ucedista **María Dolores Pelayo** es la más optimista al enunciar las mejoras introducidas. Mejoras conseguidas en «un ambiente de cordialidad» entre todos los grupos, aun reconociendo el acaloramiento de algunos debates. «Sin embargo, considero que vamos muy lentos; cinco artículos por día es poquísimo.» En cuanto a los costes, ningún ponente se atreve a adelantar cifras. Obvio, por otra parte, debido a que las minutas de los abogados están sujetas a unos mínimos, pero sin especificar los topes.

La diputada canaria afirma: «Sí puedo decir que las tasas judiciales serán la mitad que las establecidas para la separación. También se contempla el trámite de pobreza, es decir, la vía de oficio.»

En el terreno concreto de los artículos más conflictivos se refiere al mutuo acuerdo. «En nuestro programa electoral no se reconoce el mutuo acuerdo, sino la existencia de causas objetivas para acceder al divorcio; esto lo mantenemos. En cuanto a las atribuciones del juez, artículo 87, entendemos que hay situaciones límite que exigen la obligatoriedad de cumplir las responsabilidades que conlleva un matrimonio voluntariamente contraído; por tanto, si no se asumen, el juez tendrá que intervenir.»

La presidenta de la Asociación de Mujeres Separadas, **Ana María Pérez del Campo,** emite una opinión contraria a la de Dolores Pelayo, en cuanto al arbitrio del juez. «Este artículo es muy peligroso. El juez puede intervenir en cuanto a la imposición del cumplimiento de obligaciones contraídas, pero no obligar a que se mantenga un vínculo no deseado, denegando el divorcio a una persona que ha superado los requisitos enunciados por ley».

El polémico poder del juez

El grupo comunista es el más descontento de cuantos componen la ponencia. **José Luis Núñez,** asesor técnico del grupo parlamentario, reconoce que «ha habido un progreso al recoger una especie de mutuo acuerdo encubierto, respecto a la separación; sin embargo, el mantenimiento del artículo 87, relativo al arbitrio del juez, nos parece grave. Aunque éste ha quedado modificado y se han tasado los supuestos en los cuales se permite esta situación, entendemos que su fijación en la ley es totalmente incorrecta».

Se refiere al camino que queda por andar. «Conocemos las presiones del sector más reaccionario de UCD; esperamos que éstas no impidan llegar al final de una solución racional sobre el divorcio».

De fondo, el Zaire

El tema «estrella» de los medios informativos, a lo largo del mes de octubre ha sido, sin duda, el referente a la disolución matrimonial. El proyecto de ley comenzó a discutirse en ponencia; algunos sectores de la Iglesia hicieron oír voces alarmadas y, en este mar de fondo, salen a la luz pública supuestas irregularidades en la tramitación de nulidades eclesiásticas.

El grupo parlamentario comunista planteó ante la mesa del Congreso una pregunta dirigida al Gobierno, sobre presuntas falsificaciones de nulidades efectuadas en el Zaire. Dos días después, un diario matutino, ofrecía detallada información sobre el «affaire» africano, con pruebas facilitadas por el abogado matrimonialista Ignacio Careaga.

El **Arzobispado de Madrid-Alcalá** descarta cualquier responsabilidad, cargando toda culpa en determinados abogados que se mueven en tribunales eclesiásticos extranjeros buscando una mayor flexibilidad en las causas de nulidad. Sin embargo, el tema zaireño se vislumbra lejos de quedar zanjado.

Ignacio Careaga contesta con exhaustividad los comunicados del Arzobispado. «Este habla de sentencias ejecutadas en tribunales extranjeros; es obvio que las del Zaire no se encuentran entre éstas, ya que proceden de tribunales inexistentes. La responsabilidad, por otra parte, se carga sobre los abogados que actúan en tribunales extranjeros. Esto no sirve, pues esos letrados actúan única y exclusivamente en el tribunal eclesiástico de Madrid.»

Por último, el abogado se pregunta por qué el Arzobispado no hace público los nombres de los abogados que actuaron fraudulentamente; «esto lo exige el interés de los ciudadanos, el de la propia Iglesia y el prestigio de toda una clase profesional, la de los abogados ajenos al fraude».

Parlamentarios a la espera

Entre los padres de la patria del Congreso y el Senado pueden encontrarse una veintena de ellos con su convivencia conyugal rota. La diputada socialista **María Izquierdo** no oculta su situación de separada desde hace seis años. Quedará en el anecdotario político que su proceso fue tramitado por el recién nombrado presidente del Consejo de Estado, Jiménez Blanco, según recoge en su último número la revista «Blanco y Negro».

Entre los parlamentarios separados se hallan los diputados **Alfonso Guerra, Ciriaco de Vicente** y **Pablo Castellanos.** Ask como los senadores **Rodríguez de la Borbolla** y **García Ladrón de Guevara.**

El socialista **Leopoldo Torres Boursault** estuvo casado con la militante de UCD (candidata a senadora por Madrid) **Rosa Posada,** quien hoy ocupa un alto cargo en la Moncloa. Tienen cuatro hijos. También cuatro hijos tiene el andalucista **Rojas Marcos,** quien no quiso desvelar su separación matrimonial hasta hace muy poco. Entre los comunistas se encuentran en la misma situación los diputados **Jordi Solé Tura** y **Pilar Brabo.**

Es de destacar que los miembros de la ponencia que estudian el proyecto de ley de divorcio se hallan en perfecta armonía conyugal.

María Luisa DONOSO
Anabel DIEZ

N. de la R.— La publicación del presente informe sobre el divorcio así como de algún artículo sobre el tema en nuestras páginas de opinión ha dado lugar a una auténtica avalancha de cartas de los lectores. El próximo lunes, con el final del serial, incluiremos una amplia selección de las mismas.

Ministerio de Educación, Cultura y Deporte 2012

Un libro para la semana

Ana SALADO

«Llamadme Evita», de Carmen Llorca

«Llamadme Evita» es el título de una nueva aproximación a la figura femenina que más atracción ha ejercido sobre escritores, historiadores, músicos, cineastas, ideólogos y fantasiosos en el último siglo. Especialmente desde hace unos años, Eva Duarte de Perón ha sido protagonista de óperas «rock», objeto de análisis políticos, centro de reportajes y ahora se anuncia que incluso heroína del celuloide. Puede afirmarse que son estos hechos, este renacimiento del interés en torno a ella, más que sus propias actuaciones, los que han posibilitado que Evita esté presente.

La autora de «Llamadme Evita», Carmen Llorca, dijo en la presentación del libro que había escrito una biografía eminentemente objetiva, huyendo tanto de fervores entusiastas como de calumniosos ataques —cosas ambas muy comunes en cuanto al personaje se refiere—, pero reconoció también que poco a poco Evita se iba adueñando de ella, como si la llevara de la mano por su propia vida.

Ambas afirmaciones de Carmen Llorca pueden constatarse en el libro y, si bien es verdad que la investigación histórica ha sido ardua y las fuentes abundantes y fidedignas, queda claro que la biógrafa no escapó a la fascinación de la biografiada y que finalmente su figura la subyugó.

«La increíble Eva Perón nos sobrecoge a cualquier distancia y desde cualquier esfera que se la pueda contemplar. Nada es vulgar en este trascendental personaje que ha escogido su propio lugar en la historia. Todo lo que sus enemigos hagan para quitarla de ese sitial será inútil, porque fue forjado por ella, para ella. Nadie podría ocuparlo jamás. Tiene sus exactas medidas, únicas por lo demás, elaboradas en su incuestionable protagonismo.»

Este es el estilo de mujer que nos presenta Carmen Llorca después de seguirla desde su pobre nacimiento de hija ilegítima y su posterior carrera de actriz de radio hasta el encuentro con Perón y la política. Una mujer que —leemos— **«tenía el sentido del poder porque tenía el sentido de la justicia»,** que llegó a ser «jefe espiritual de la nación» e ídolo de los que ella llamaba descamisados gracias a sus increíbles dotes para atraerse a las masas.

Cuenta la autora cómo Evita recibía cada día a cientos de pobres a los que daba dinero, casas, beneficios..., pobres que se mezclaban con embajadores, altos funcionarios, directores de bancos. La capacidad de demagogia de Eva Perón era, en opinión de muchos, interminable; en la de Carmen Llorca tenía, además, un fondo de total sinceridad: quería de verdad a los trabajadores y a los despojados. Más de un lector podría advertir en las actitudes y palabras de Evita una dosis considerable de soberbia y orgullo; para la biógrafa es una cuestión de carácter y de consecuencia con el propio ideario.

En resumen, pueden formarse con la lectura del libro opiniones diferentes a las de la propia autora sobre este personaje polémico, a quien aquélla considera como un invento de Perón que se le escapó a éste de las manos, que terminó haciéndose a sí misma y superando a todo lo esperado; y habrá quien, desde una actitud más desconfiada, perciba, además, componentes no tan preclaros en la figura de Eva Duarte.

De todas formas, hay en este «Llamadme Evita», escrito con devoción, una narración completa y exhaustiva de su vida, una importante labor de investigación que servirá para satisfacer a los muchos curiosos que desean hoy saber quién fue ese mito quizá demasiado fascinador.

«Eva Perón, a casi treinta años de distancia de su muerte, sigue siendo recordada, porque ella era una líder natural del pueblo, y los líderes no se hacen con promesas ni con publicidad, sino con realidades. Ella era la portadora de un mundo nuevo para el nuevo mundo. Y es ya inmortal.»

Novedades

«Las vacas de Olite» es el título del último libro de **Rafael García Serrano,** que acaba de ser editado por Planeta. Lo constituyen una mezcolanza de memorias y recuerdos del toreo y los toreros con pedazos de leyendas e historias y cuadros de fiestas populares. Un libro de tono evocador y eminentemente poético con la mítica figura del toro por protagonista.

• Del veterano escritor inglés **Robert Graves,** el autor de «Yo Claudio», ha aparecido, editado por Seix Barral, «Los dos nacimientos de Dionisio y otros ensayos», en el que se analizan mitos de la historia, sentimientos humanos tan íntimos como el amoroso, temas misteriosos como el mundo de los sueños y los hongos alucinógenos y otros de carácter más teórico como la relación entre poesía, religión y obscenidad, etc. En suma, un volumen muy sugestivo en el que cabe casi todo.

• La colección Tercer Milenio, de editorial Latina, la ha inaugurado **Juan García Atienza** con «Claves ocultas de la historia», una obra en la que su autor se aventura por los orígenes confusos e incluso secretos de muchos hechos. En su opinión se ha querido ocultar al pueblo una parte importante de la historia con un afán manipulador, lo que hace necesario un acercamiento nuevo y sin prejuicios a las raíces de esa historia.

• Próximamente aparecerá un nuevo libro sobre Picasso, «Picasso vivo», de **J. Palau i Fabre,** publicado por ediciones Polígrafa. El libro abarca las actividades y obra del pintor entre 1881 y 1907, es decir, su niñez y juventud. Incluye gran cantidad de ilustraciones.

• Edición ampliada y puesta al día de un libro importante en el mundo de la economía, «Gestión de la empresa», de **Jane Aubert-Krier,** que ha sido dividido en dos tomos: el primero, dedicado a la estructura y organización, y el segundo, a actividades y políticas. En este segundo tomo han colaborado los doctores **Vailhen** y **Río.** Lo ha publicado editorial Ariel en su colección Demos.

• Espasa-Calpe acaba de lanzar el tomo séptimo de su «Historia de España», fundada por **Ramón Menéndez Pidal,** dedicado a la España cristiana de los siglos VIII al XI y más concretamente, en este primer volumen, al reino astur-leonés. La obra ha sido realizada por **Claudio Sánchez-Albornoz,** quien ha estudiado la sociedad, economía, gobierno, cultura y vida de aquel reino. La dirección de esta «Historia de España» corre a cargo de **José María Jover.**

• Publica **Emilio Escolar** en su Colección Clásica de Bolsillo dos nuevos volúmenes que incluyen dos títulos cada uno: «El lazarillo de Tormes», «Romances de Bernardo el Carpio», y de Lope de Vega: «Fuenteovejuna» y «El caballero de Olmedo». Corresponden, respectivamente, a los números 4 y 5 de la colección, ya reseñada en estas páginas y en la que se mantiene la cuidada presentación e impresión con que inició su andadura. De nuevo hay que insistir en el acierto de poner al alcance del gran público títulos clásicos al asequible precio de 100 pesetas volumen.

Bodegoncillo de puntapié

Concha CASTROVIEJO

El último zirí

El siglo XI en primera persona. Las memorias de Abd Allah, último rey zirí de Granada, destronado por los almorávides (1090). Traducidas por E. Lévi-Provençal (ob. 1956) y Emilio García Gómez. Servicio de Estudios y Publicaciones Alianza Editorial, Alianza Tres.

Historia y relato, sugestivo relato, que desde nueve siglos atrás nos llega en la prosa fresca y viva de Emilio García Gómez, vertido al español directamente desde el árabe o apoyándose en los textos ya traducidos al francés por Lévi-Provençal, puesto que el trabajo fue un proyecto común y su publicación la considera García Gómez como cumplimiento de una deuda contraída con el gran arabista. De todo ello nos habla en la introducción, donde da también razón del hallazgo del manuscrito que componen las memorias, emparedado, con otros de inapreciable valor, en una cámara murada de la mezquita de Fez. Ocurrió el descubrimiento durante la etapa del protectorado en Marruecos, con motivo del estudio que arquitectos y arqueólogos franceses realizaban en la gran mezquita; durante la ordenación de documentos, el manuscrito origen de este libro fue apareciendo en «tres golpes»: tres fragmentos en 1931, dos más en 1941, los cuatro últimos en 1947.

Nos sitúan estas memorias en un siglo de excepcional interés en nuestra historia. Los reinos cristianos contaron con figuras como el Cid, Alfonso VI, Gelmírez, doña Urraca; la España musulmana vio en 1036 derrumbarse el califato de Córdoba; de sus despojos surgen los reinos de taifas; veintitrés son los más importantes, entre los cuales, naturalmente, se cuenta el de Granada; allí llega a reinar Abd Allah, último rey de la dinastía zirí —dinastía beréber—, que será destronado y desterrado por los almorávides. Para Emilio García Gómez, los grandes protagonistas de la historia española a finales del siglo XI son —dice—, quiéralo o no Abd Allah, el almorávide Yusuf ibn Tasufín y Alfonso VI. Un historiador ha dicho que el 25 de mayo de 1085 se llama Toledo, Toledo y Alfonso VI.

El último zirí, a quien se nos presenta como príncipe incapaz, criado en el serrallo y que todavía mozo pasó a ocupar un trono bamboleante para reinar sobre una abigarrada población de andaluces, árabes, muladíes, beréberes, mozárabes y judíos, relatará los hechos buscando su propia dignificación; trasciende de su relato el afán de dejar en pie su imagen. Los hechos son historia, gran historia y pequeña historia, y lo que el príncipe destronado cuenta en su destierro en Marruecos forma un estimulante entramado de intriga en que, dentro de un mundo guerrero y cortesano, desfilan los más diversos personajes con sus proyectos, sus ambiciones, sus traiciones, sus vilezas; si no todo era así, el narrador parece complacerse en rebajar los méritos de quienes le pueden hacer sombra, de dar de sí mismo una visión enaltecida con las excelencias que le faltan; pese a su esfuerzo, tal actitud trasciende del relato y, empalmados los acontecimientos, la figura resulta empequeñecida, reducida a sus verdaderas dimensiones, y nos encontramos ante un hombre pusilánime, indeciso, astuto y falto de gallardía. Con estas características hubo de vivir en continua alerta de guerra, declarada o no; en continuo recelo ante los reyes vecinos.

Las memorias que ahora se editan son, sin duda, de un gran interés histórico, aunque tal interés rebasa el círculo cerrado de especialistas. El trabajo se corresponde con el plan inicial, salvo los apéndices y el nuevo título. Este es el libro que, como dice García Gómez, «ponemos españolizado en manos de quienes se interesan por el pasado medieval de España». También por ese apasionante mundo del hombre, que nos parece continuamente reiterado a través de los años y de los siglos. Las notas que acompañan al texto cumplen muy eficazmente su papel de orientación y esclarecimiento.

La novela viva

Graham Greene: «Una pistola en venta». Caralt Editor

Cabe pensar de Graham Greene que es autor propicio a desconcertarnos, a llevarnos de sorpresa en sorpresa, por ejemplo cuando comprobamos que aquellas de sus novelas pertenecientes a las primeras etapas de su labor se nos aparecen hoy con una lozanía que les confiere una actualidad inmediata. Es el caso de «Una pistola en venta», novela de aventuras, policíaca, de intriga política. Siempre cabe argüir que son elementos éstos que aparecen en cierto modo, con mayor o menor peso, como constantes en la novelística de Greene. Lo que sucede es que aquí aparecen diríamos que en estado puro, sin dependencia de otros factores. No se puede ignorar la evolución de la obra de Greene a través de sus diversas etapas bajo el peso de una creciente preocupación moral y por trascender en tal dirección los conflictos humanos de sus personajes. Sería arriesgado decir que ello haya actuado en perjuicio de la fluidez narrativa, puesto que dentro de tales postulados ha escrito obras cuya calidad e interés no puede ignorarse. Pero resulta estimulante tropezar con una novela que cuenta casi con medio siglo y que nos llega como una fruta del tiempo jugosa y con tal capacidad de prendernos en sus redes, en la que la acción tiene una fuerza que no parece resentirse por los cambios, y cuentan en la novela policíaca, o de trama policíaca, que impone el paso de los años, en apariencias, en técnicas, en la misma dinámica de los hechos, cuando no se trata de historias definitivamente datadas en una época. Cabrá decir que aquí hay un tiempo histórico y precisamente por ello resulta la circunstancia más sorprendente.

Está, además, el arte de Greene para presentar tipos humanos, para sacárselos de la manga, vulgares, raros, inocentes o criminales, pero siempre vivos, para inventar y enlazar escenas y secuencias. Vamos en la novela de lo particular a lo general, situando los acontecimientos en cuadros cada vez más amplios, para regresar finalmente dentro de una técnica en que predomina la sencillez. Parece indudable la influencia de un arte visual como el cine. La novela nos conduce al mundo de la imagen; algunas escenas nos darán la impresión de haber sido vistas en una pantalla; tan fuerte es su poder evocador. La narrativa de Graham Greene puede llevarnos por otros caminos a comentarios de más amplias perspectivas, pero estas novelas que tal vez se juzguen menores creo que dan muy fielmente la talla del escritor.

De «Signos en fuego vivo» (1)

César Aller nació en Trobajo de Cerecedo (León). Ha publicado más de una docena de libros, novela, ensayo, literatura infantil, con principal dedicación a la poesía. Sus libros poéticos le han merecido premios como el Cartagena y el Provincia de León y el accésit del premio Adonais. También ha ganado el premio internacional Calibo de novela corta. Es dramaturgo y ejerce la crítica literaria en la revista «Arbor». De «Signos en fuego vivo» reproducimos el poema número 3.

Bajo la fronda de los cielos
despertabais alegres
en un amanecer
de claridad y trinos.
Alma en la noche, huía el sueño,
allí donde sentidos apagados sosegaban
en tranquila penumbra.
Con sol deslumbrador habíais nacido,
pasada la frontera de tinieblas.

Qué hacer o qué respuesta dar
si terminó la huida?
Hombre: di sí o no,
contesta por ti mismo.
Todo este día es tuyo:
súrcalo,
súrcalo con tu nombre.

César Aller.

(1) Ediciones de Cultura Hispánica del Centro Iberoamericano de Cooperación.

Ministerio de Educación, Cultura y Deporte 2012

Mosaico internacional

La difícilmente soluble crisis planetaria

BRUSELAS. (Crónica comunitaria, por Américo Vélez.)— En esta última semana de octubre —mes de la «rentrée» política al nivel universal— todo parece indicar que en la fecha del martes 4 de noviembre —hito cuya trascendencia radica en las elecciones para la Presidencia de los Estados Unidos— no se habrán despejado ninguna de las dos incógnitas que constituyen puntos clave de la carta internacional del momento: la situación en Polonia y el conflicto armado entre Irán e Irak, con el incómodo apéndice, por lo que al segundo se refiere, de los rehenes americanos privados de libertad en la antigua Persia desde pronto hará doce meses.

Resulta cada vez más diáfano que Moscú no está resuelto a tolerar que el régimen de Varsovia presente facetas fundamentalmente distintas a las de los demás sistemas «populares» del bloque del Este. Si las circunstancias han impuesto al Kremlin actitudes de prudencia, la República Democrática Alemana, de un lado, y la reunión en las riberas del Vístula del Consejo de Ministros de Asuntos Extranjeros del Pacto de Varsovia, de otro, han constituido factores que no dejan lugar a dudas sobre el tema. Percibiendo clarividentemente que así es, el jefe de los sindicatos «libres» polacos, Lech Walesa, hizo elocuentes precisiones en Cracovia a finales de la semana pasada.

Pese a la resistencia de las autoridades de reconocer legalmente a la organización obrera Solidaridad, no es cuestión de recurrir de nuevo al arma de la huelga general. Si el Gobierno y el PC permanecen en la incertidumbre, los sindicatos procederán a elecciones internas y organizarán, como les sea posible, su funcionamiento. Respondiendo a una admonición del órgano central del partido único, Tribuna Ludu, Walesa ha afirmado que el movimiento obrero que él dirige no se confundirá, en lo político, con la disidencia. No habrá, pues, rebelión frente al régimen propiamente dicho. Con lo que queda flotando en el aire una ambigüedad que equivale a una suerte de espada de Damocles suspendida sobre los triunfadores morales de Gdansk.

Con vistas al resultado de la consulta electoral en su gran país del 4 de noviembre, Carter hubiera sin duda preferido obtener la liberación de sus compatriotas cautivos en Irán a cambio del suministro al régimen de Jomeini de algún material de recambio militar. Pero el precio solicitado por el trueque por el primer ministro de Teherán, Radjai, resultaba excesivo. Washington no podía acceder a la retirada de los aviones electrónicos-radar Awacs enviados a Arabia Saudita para vigilar el golfo Pérsico. La demanda, en definitiva, equivale —o ha equivalido— a una nueva condición impuesta por Teherán a las ya difícilmente aceptables formuladas con anterioridad.

Así están las cosas este lunes. Es decir, como lo estaban hace ocho días. Mientras tanto, el nuevo libro de Jean-Jacques Servan-Schreiber, «El desafío mundial», publicado simultáneamente en dieciséis países occidentales, anuncia en tonos dramáticos el paso de la sociedad industrial hacia nuevas técnicas de informática como medio de conjurar la aguda crisis que se cierne, a través del problema del petróleo, sobre el presente y el inmediato futuro universales.

El Urquijo, en Nueva York

El Banco Urquijo ha constituido en Nueva York una Sociedad que con el nombre de Credit Corp. tendrá como objetivo financiar las exportaciones de bienes de equipo norteamericanos a terceros países, haciendo uso de las facilidades que para este tipo de operaciones otorgan el Eximbank y la FCIA.

Rincón neutral

Andrés TRAVESI

Toma de posiciones

SE ha cerrado ya el plazo de presentación de enmiendas al proyecto de ley de Presupuestos Generales del Estado. Son, como es habitual, muy numerosas —alrededor de ochocientas—, abundan las dirigidas a la totalidad del texto y hay una incluso que proclama la inconstitucionalidad del documento. Por supuesto, la ordenación de este copioso material reducirá sensiblemente su cuantía. Y así no serán demasiadas, aunque sí sustantivas, las admitidas a tramitación que habrán de discutirse en la Comisión correspondiente y, en su caso, en sesión plenaria.

INTENSO ha sido, pues, el trabajo de los distintos grupos parlamentarios en las tres últimas semanas, de cara a la posible redacción definitiva de esta ley fundamental para la evolución de la economía nacional. Su importancia explica y justifica plenamente el celo de los expertos en buscar su perfeccionamiento. Pero esta labor de aquilatamiento y mejora traduce, al propio tiempo, una inequívoca toma de posición de los partidos ante la crisis y acerca de sus viables cauces de solución.

PARA Coalición Democrática, por ejemplo, el texto coincide en líneas generales con la declaración programática gubernamental. Pero en línea perfeccionista de intenciones propone una mayor reducción del gasto (unos 80.000 millones entre el Estado y la Seguridad Social) y un aumento de los beneficios fiscales (unos 35.000 millones en total). Tales recomendaciones, en conjunto, ponen de manifiesto un estimable deseo de moderación y equilibrio.

APARTE la posible inconstitucionalidad del proyecto por las modificaciones impositivas que contiene, los socialistas solicitan una mejor remuneración de los funcionarios y reiteran su conocida postura en favor de una rigurosa aplicación del régimen de incompatibilidades. Como a su juicio los presupuestos no resuelven el grave problema del paro, arbitran medidas que se traducen en crecimiento del gasto y, consiguientemente, del déficit. El mayor peso del sector público es coherente con la ideología del partido mayoritario de oposición.

EN cuanto a los comunistas, se muestran muy beligerantes, llegando más allá que los socialistas. En efecto, piden también incrementos sustantivos del gasto y del déficit, para cuya financiación recurren al endeudamiento exterior y a la deuda interior no amortizable. Se trata, en definitiva, de abrir nuevos caminos a una progresiva estatalización del sistema.

Las espadas están aún en alto. Y en liza parlamentaria han de armonizarse tan contrapuestas formulaciones. En medio queda la irresuelta crisis económica, que el presupuesto debe combatir y suavizar.

Ricardo Calle: la inversión pública, en su sitio

Ricardo Calle, doctor en Ciencias Económicas y ex subsecretario de Planificación de la Presidencia del Gobierno, es uno de los hombres jóvenes del mundo universitario español que mantiene abierta diariamente una ventana al acontecer económico: por su formación y por su cátedra de Hacienda Pública y Derecho Fiscal en la Universidad Complutense.

—¿Cuáles son, en su opinión, los aspectos más destacados de los Presupuestos del Estado para 1981?

—Cuando se analizan los Presupuestos Generales del Estado para 1981, lo primero que se observa es que, mientras que los gastos ascienden a dos billones ochocientos veintitrés mil doscientos millones de pesetas, los ingresos se elevan a dos billones trescientos ochenta y siete mil quientos noventa y un millones, por lo que la diferencia a favor de los primeros es ya de 435.609 millones de pesetas, pero la previsión de partida tiene un significado incuestionable.

—Valoro como positivos los intentos de contener los gastos corrientes para liberar recursos para la inversión y las correcciones introducidas en el impuesto sobre la renta para tener en cuenta los efectos de la inflación. Es preocupante que las modificaciones que se propugnan en la imposición indirecta afecten a gravámenes cuyos defectos inherentes a su propia naturaleza son bien conocidos. Es de esperar que se realice un control efectivo de la dinámica de gastos, pues hay que pensar que la capacidad impositiva de un país tiene también sus límites en cada momento; que se complete la reforma de la imposición indirecta, con las cautelas lógicas por razones de coyuntura económica; que este presupuesto colabore a la reactivación de la inversión privada, pues no se puede basar nuestro futuro económico en una simple potenciación de la inversión pública, complementaria, sí, pero no sustitutiva de la inversión privada; que, en definitiva, se ponga paulatinamente orden en muchas cosas para no «devorar», no ya los ingresos públicos previstos para 1981, sino los que pueden arbitrarse en el futuro.

—Qué importancia concede al aumento de productividad en la actual coyuntura económica?

—Considero innecesario insistir en la importancia del aumento de la productividad para superar nuestra actual coyuntura económica, aspecto éste que he destacado recientemente en el comentario al acuerdo marco interconfederal; porque, en último extremo, si no se eleva la productividad, se quiebran las posibilidades de todo proceso de recuperación económica. Creo más importante dejar bien clara la idea de que el crecimiento de la productividad del sistema es buena cosa en sí misma para los trabajadores y para todos los factores que se utilizan en el proceso de producción. Pero para que lo anterior no se considere una opinión simplista y parcial, también estimo que hay que conceder una especial atención a cómo se reparten los frutos del incremento de la productividad.

Juan MOLINA

SEAT

CREDITO SINDICADO

5.000.000.000 PESETAS

INTERES FLOTANTE-MEDIO PLAZO

GARANTIZADO POR

INSTITUTO NACIONAL DE INDUSTRIA
INI

DIRIGIDO POR

MANUFACTURERS HANOVER TRUST CO.
SUCURSAL EN ESPAÑA

BARCLAYS BANK INTERNATIONAL LTD.
SUCURSAL EN ESPAÑA

DRESDNER BANK AG
SUCURSAL DE MADRID

BANCO SAUDI ESPAÑOL, S.A.

NATIONAL WESTMINSTER BANK LTD.
SUCURSAL EN ESPAÑA

THE BANK OF TOKYO LTD.
SUCURSAL EN ESPAÑA

CO DIRIGIDO POR

CAJA DE AHORROS Y MONTE DE PIEDAD DE MADRID
BANKERS TRUST CO.
SUCURSAL EN ESPAÑA

PARTICIPANTES:

BANCO ATLANTICO, S.A.
BANCO SAUDI ESPAÑOL. S.A.
BANCO UNION, S.A.
CAJA DE AHORROS Y MONTE DE PIEDAD DE BARCELONA
CAJA DE AHORROS Y MONTE DE PIEDAD DE MADRID
CAJA DE AHORROS PROVINCIAL DE ORENSE
CAJA DE PENSIONES PARA LA VEJEZ Y DE AHORROS DE CATALUÑA Y BALEARES
BANK OF LONDON & SOUTH AMERICA
SUCURSAL EN MADRID
THE BANK OF TOKYO LIMITED
SUCURSAL EN ESPAÑA
BANKERS TRUST CO.
SUCURSAL EN ESPAÑA
BARCLAYS BANK INT. LTD.
SUCURSAL EN ESPAÑA
CHEMICAL BANK
SUCURSAL EN ESPAÑA
DRESDNER BANK AG
SUCURSAL DE MADRID
MANUFACTURERS HANOVER TRUST CO.
SUCURSAL EN ESPAÑA
NATIONAL WESTMINSTER BK LTD.
SUCURSAL EN ESPAÑA

BANCO AGENTE

MANUFACTURERS HANOVER TRUST COMPANY
SUCURSAL EN ESPAÑA

Ministerio de Educación, Cultura y Deporte 2012

Lunes económicos DEL BANCO DE BILBAO

Política de rentas concertada

LA importante y notoria reducción de los conflictos laborales desde que se estipuló el acuerdo-marco que todos conocen, constituye una relevante demostración de la viabidad y de la virtualidad de la política de rentas en España.

SE ha de reivindicar la política de rentas en el mercado del trabajo —no resulta grata la expresión «mercado del trabajo»—, porque con frecuencia y de modo llamativo se razona en contra de su aplicación desde las premisas de un neoliberalismo que no se conforma con Hayek. Aludo, por ejemplo, a la obra «El espejismo de la política de rentas», de S. Brittan y P. Lilley, prologada por el profesor Schwartz.

ES oportuno, en primer lugar, descartar la política de rentas no-salariales por las siguientes consideraciones: a) porque no es posible, al menos por ahora, establecerla mediante negociación y acuerdo, y b) porque aun regulada por el poder público, no se controla su ejecución y, por tanto, se crean injustas desigualdades con la política de rentas salariales que sí se cumple en sus propios términos.

ASIMISMO, ha de advertirse que por motivos no explicados, ni explicables, se suele presentar a la política de rentas como medida adoptada por decreto gubernamental, como control legalmente impuesto. Y por si una política de rentas así establecida pudiera escapar de la censura unánime de quienes son partidarios del sistema de economía de mercado, se cita el «caso de la Alemania nazi» para remachar su desacuerdo con el régimen económico de mercado dentro del régimen político de las democracias occidentales.

POR el contrario, se estima no debe identificarse la política de rentas salariales con las medidas de gobierno para controlar o fijar los salarios. Basta examinar otra obra reciente —la de los profesores Cuadrado y Villena—, para comprobar cómo las políticas de rentas en varios países han sido negociadas llegándose a acuerdos con resultados positivos (Austria, Suecia, Noruega e incluso Alemania).

A esta clase de política de rentas nos apuntamos, aunque no se deje de reconocer que la palabra «política» tiene connotaciones que la sitúan en la esfera gubernamental, es decir, fuera de la cooperación y del concierto entre las partes. Pero, en cualquier caso, no puede rechazarse genéricamente la política de rentas sin advetir a qué política de rentas se hace referencia.

SE ha de aludir también a la crítica que merece la política de rentas salariales mediante negociación y acuerdo o concierto, porque se entiende no acepta las reglas o la disciplina del mercado del trabajo. Sin perjuicio de los razonamientos que pueden formularse y que en esta ocasión no es posible enunciar, corresponde indicar que el «mercado» del trabajo es difícil sea sometido al «mercado», tal y como exige el sistema de economía de mercado, porque la conciencia social de nuestros días no admite que el trabajo y el salario queden sujetos a la lógica —implacable— del mercado. Por ello entiendo que la política de rentas concertada en materia de salarios es, precisamente, el mejor camino para que en lo posible jueguen las reglas del mercado, pero en un clima social de cooperación o de asociación, con transparencia informativa hacia atrás y hacia adelante y con lealtad recíproca de las partes presentes en la negociación.

AUN más: la poltica de rentas concertada abre cauces de reflexión política y de reforma social. En efecto, la política concertada viene a confirmar en qué medida es la economía autónoma respecto del derecho en cuanto es rebelde a aceptar las disposiciones contrarias al mercado promulgadas por el Estado. Es decir, las normas jurídicas estatales servirán para institucionalizar el cauce de la negociación, pero el acuerdo a que se llegue será la fuente de las obligaciones establecidas y se romperá en esta materia el monopolio legislativo del Estado.

TALES acuerdos de los sujetos económicos tienen la eficacia que es propia de las normas jurídicas, por cuanto las organizaciones que los respaldan los hacen obligatorios en virtud de su posesión de monopolio (me estoy refiriendo a las entidades patronales y a las centrales sindicales).

SE ha de anotar, por último, que la política de rentas concertada supone una devolución a la sociedad de funciones estatales, lo cual parece recomendable en la transformación del Estado que se nos anuncia en el modelo de Estado social de Derecho. Cierto es, sin embargo, que esta «devolución» de tareas por el Estado en favor de la sociedad, exige de esta última un nivel cultural o, lo que es igual, de responsabilidad social, que acaso no se haya conseguido todavía con la indispensable generalidad.

César ALBIÑANA GARCIA-QUINTANA

Apunte coyuntural

Ligera recuperación del turismo en el pasado verano

DE los tres desequilibrios del sistema económico español, al menos dos de ellos pueden paliarse con positivo comportamiento del sector turístico, y más concretamente con el turismo exterior. El turismo exterior genera empleo al ser exportador neto del valor añadido y equilibra la balanza de pagos corriente a través de sus ingresos crecientes. Por razón tan evidente, el turismo, en la penuria económica que padecemos, tiene que ser sector prioritario en las preocupaciones de la política económica.

El turismo extranjero, hasta el mes de junio, registró profundo deterioro, tanto desde el lado del número de visitantes como en el nivel de ingresos. Los meses de verano, especialmente julio y agosto, han deparado resultados positivos, desde el punto de vista del número de visitantes, con incremento conjunto para el tercer trimestre del 10 por 100 respecto a las cifras contabilizadas en igual período del año anterior. Un respiro que confirma el cambio de tendencia en el perfil del momento turístico exterior que el lector puede contemplar en el gráfico adjunto.

La evolución del turismo español, acusadamente creciente antes de la crisis económica mundial, se vio excepcionalmente afectado por el alza del petróleo y la caída de las expectativas económicas mundiales, tornándose en negativas las tasas positivas precedentes. Consolidada, y en cierto modo digerida, la primer alza del petróleo se inició en 1975, moderada recuperación que en cierto modo se vio frustrada por las huelgas del sector y la mala propaganda internacional a consecuencia de la aparición de brotes de cólera en nuestro territorio. Pero el factor que realmente condiciona el comportamiento del turismo exterior no cabe duda es la situación económica de los países europeos. Por tal motivo, en 1977 y 1978 se registra una vigorosa recuperación del turismo, que, en cuanto a visitantes e ingresos reales, quedó claramente registrada en las oportunas estadísticas. La denominada OPEP II,es decir, la repetición del alza del petróleo a mediados y finales de 1979, afectaron en forma parecida al sector turístico, repitiendo nuevamente la caída en el número de visitantes, y, más intensamente, de los ingresos reales, provenientes del mismo. Como la mejor comprensión de cualquier fenómeno económico viene implícita en los datos estadísticos reales, no distorsionados, ofrecemos al lector aquellos que consideramos relevantes para interpretar adecuadamente el fenómeno turístico de los últimos años.

Tasas de variación sobre el año precedente (%)

	Incremento de los ingresos En $	Incremento de los ingresos En pesetas constantes (1)	Incremento del número de visitantes	Incremento del gasto por turista en Ptas. constantes
1973	30.9	5.7	6.3	—0.6
1974	—2.5	—16.2	—12.2	—4.6
1975	9.3	—7.0	—0.7	—6.3
1976	—11.1	—11.9	—0.4	—11.5
1977	33.2	21.4	14.1	6.4
1978	33.0	11.0	16.6	—4.8
1979	18.2	—11.1	—2.7	—8.6
1980 (2)	8.7	—3.3	—0,7	—2.6

Fuentes: Secretaría de Estado de Turismo, Banco de España y Ministerio de Comercio. (1) El incremento en pesetas constantes se ha obtenido por deflación de los ingresos en pesetas corrientes con el Indice de Precios al Consumo. (2) Referido al período enero-agosto.

- El turismo extranjero, sector estratégico para la salida de la crisis económica

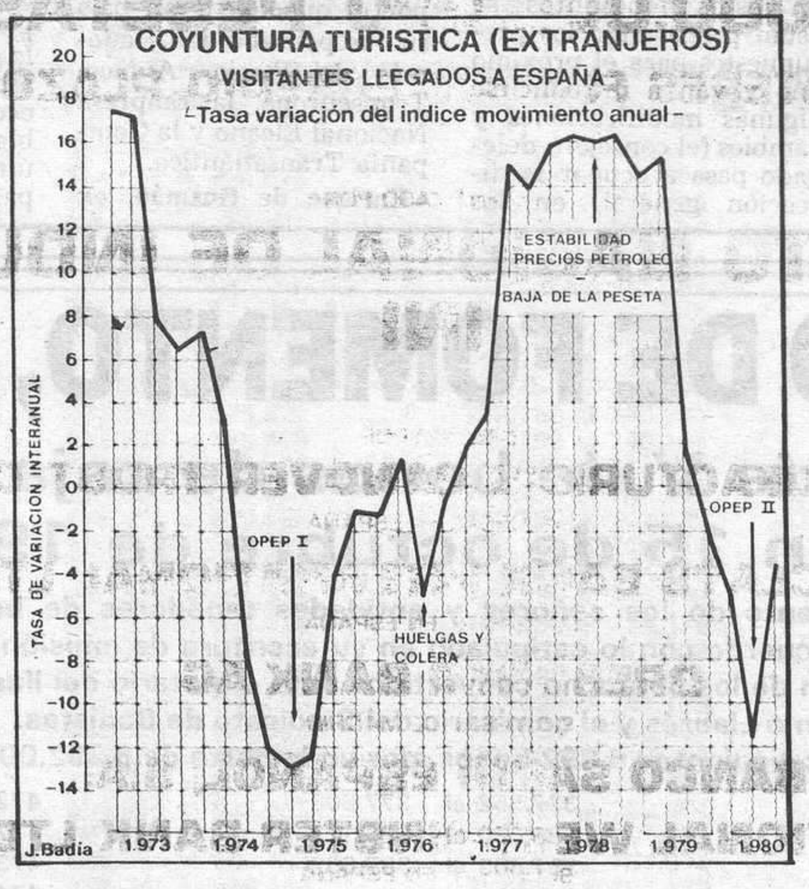

El turismo extranjero tiene mala prensa. ¿Pero ha pensado el español medio cuál sería su nivel de renta sin el aporte que para la economía nacional ha supuesto y sigue suponiendo el turismo extranjero? Lo cierto es que uno de los escasos sectores económicos que puede ayudar al ajuste de la economía española y a la salida de la crisis es precisamente el turismo exterior. La Tabla Input Output de Turismo muestra cuán profunda es la interrelación del turismo en multitud de sectores económicos. No sólo la hostelería, sino los espectáculos, los transportes, el comercio e incluso los sectores industriales de bienes de consumo están íntimamente ligados y son profundamente dependientes de la demanda turística.

Aparte del perfil de la evolución turística, es importante resaltar que aunque el ingreso de la exportación turística en dólares fue más creciente que el de visitantes, lo que confirma la aireada noticia del progresivo aumento del gasto en dólares por visitante extranjero es mucho más importante y significativo resaltar que el gasto real de cada turista, medido en pesetas constantes, se ha deteriorado en todos los años, con la excepción de 1977. El visitante extranjero viene gastando en 1980 sólo el 71 por 100 de lo que gastaba en 1972, en términos de pesetas con igual poder adquisitivo. Un dato que evidencia, aparte de otras explicaciones que pueden buscarse, el gran estrago que la inflación hace en el sector turístico. La inflación interna y la crisis económica europea son los dos grandes males que amenazan al sector turístico. El primer sector exportador del país que proporciona el 20 por 100 de los ingresos corrientes españoles procedentes del exterior.

CARLES

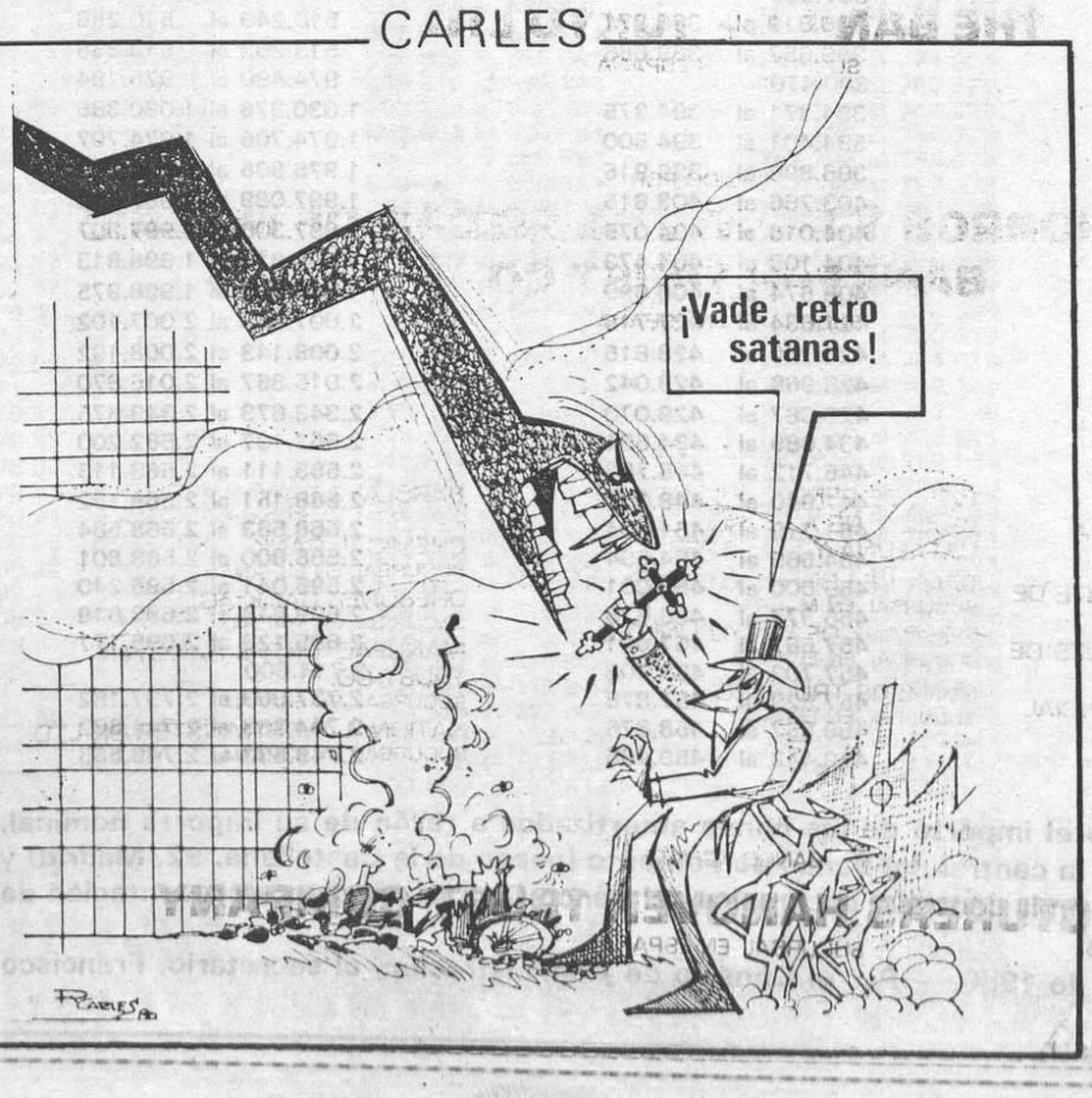

Ministerio de Educación, Cultura y Deporte 2012

El presidente del Círculo de Empresarios, en USA

El presidente del Círculo de Empresarios de España, Santiago Foncillas, pronunciará mañana martes una conferencia en la Cámara de Comercio Española en Nueva York. Foncillas, a quien acompaña el secretario general de la entidad, Fernando Bertrán; abordará en su disertación la actual situación económica española, en la que tienen gran importancia la configuración del Estado de las autonomías, las líneas descritas por el Gobierno con ocasión del debate de confianza y la situación de las relaciones laborales.

Coincidiendo con su estancia en Nueva York, el presidente del Círculo de Empresarios proseguirá los contactos habituales de esta organización con otras similares de los Estados Unidos.

Informe del IEE sobre delitos socioecónomicos

José María Stampa Braun, catedrático de Derecho Penal, ha manifestado la conveniencia de «aparcar» el título VIII del proyecto de ley de Código Penal, relativo a los delitos socioecónomicos, por su deficiencia.

En el acto de presentación de su informe, editado por el Instituto de Estudios Económicos, el profesor Stampa aseguró que el título VIII había sido redactado con precipitación, circunstancia que había dañado gravemente su contenido. «El proyecto no es bueno —dijo—, y no tiene sentido seguir adelante con el mismo cuando deberá ser completamente revisado de cara al ingreso de España en la Comunidad Económica Europea.»

Radiografía de la Bolsa

J. M. MINER LICEAGA

Contratación: un 15 por 100 menos que en 1979

Con la salvedad de que en agosto se registraron unos volúmenes de contratación muy bajos, se ha producido en septiembre un aumento del negocio en los apartados correspondientes a efectos públicos y acciones, mientras se advierte un retroceso en la negociación de obligaciones.

En acciones se contrató por valor de 4.525,8 millones de pesetas efectivas, frente a 2.937 millones en agosto, lo que supone un incremento de 1.588,8 millones y un 54,9 por 100; porcentaje elevado que está en función, lógicamente, con la menor actividad registrada en el octavo mes del año.

Las diferencias son más acusadas en efectos públicos, ya que se ha pasado de 390,5 millones a 1.510,7 en septiembre, con un aumento de 1.120,2 millones y un 286,86 por 100.

Y en obligaciones se registra un descenso de 516,4 millones, equivalentes al 24,41 por 100, ya que en septiembre se negoció por valor de 1.598,8 millones, y en el mes anterior, por 2.115,2 millones.

Si comparamos la negociación de los nueve primeros meses del año con los del ejercicio anterior, observamos que se mantiene, con alguna variación, la postura descendente. La baja del total general llega al 15,19 por 100, cuando en agosto era del 20,19 por 100; en acciones, el recorte es del 8,9 por 100, frente al 13,20 por 100; en obligaciones, del 27,87 por 100 (30,12 por 100), y en efectos públicos es del 15,67 por 100, frente al 27,90 por 100.

El total general contratado ascendió en el período enero-septiembre a 60.683,3 millones de pesetas, y a 71.556,9 en 1979, lo que supone una diferencia negativa de 10.873,6 millones de pesetas (—15,19 por 100).

En el desglose tenemos que en acciones se ha pasado de 40.823,7 millones en 1979 a 37.519 millones en 1980, con un recorte en la contratación de 3.304,7 millones (—8,9 por 100). En obligaciones, donde están incluidos los bonos bancarios, la baja es de 6.286,8 millones de pesetas, después de contratarse 16.266,9 millones (22.553,7 en la fase estudiada de 1979). En efectos públicos, el volumen negociado llega a 6.897,4 millones, frente a 8.179,7, con una variación negativa de 1.282,1 millones de pesetas (—15,67 por 100).

En el mes de septiembre el índice general señaló una mejora de 3,66 puntos, con cierre a 109,28 por 100.

El presidente de Iberia, con la prensa

La pasada semana el recién nombrado presidente de la Compañía Iberia, Líneas Aéreas de España, don Felipe Cons, se reunió con los representantes de los medios informativos de Madrid, en su deseo de tener una política de información abierta con la prensa. Según manifestó, en estos momentos se están preparando los presupuestos para el próximo año y van a introducirse algunas modificaciones y cambios (el consejero-delegado pasa a ocupar la dirección general) en los cuadros directivos. Del director general dependerán cinco direcciones básicas (comercial, operativa, material, relaciones industriales y económica).

Felipe Cons fue nombrado la pasada semana presidente del área de transporte del INI, puesto por el que quedarán bajo su responsabilidad, además de Iberia, Aviaco, Transeuropa, la Empresa Nacional Elcano y la Compañía Transatlántica.

• **Enrique de Guzmán,** ex presidente de Iberia, ha sido propuesto por el Consejo del INI para ocupar la presidencia de Construcciones Aeronáuticas, S. A. (CASA).

• El presidente de la Unión Española de Aseguradores, **Félix Mansilla,** fue elegido la pasada semana vicepresidente del Comité Europeo de Seguros, entidad en la que se agrupan todos los aseguradores de la Europa occidental y cuya asamblea plenaria se celebró los últimos días en nuestro país.

Hacia dónde vamos

YA lo decía don Gregorio Marañón en su prefacio al «Lazarillo de Tormes»: «El extranjero contempla inevitablemente a España, no con su retina natural, sino puestas ante los ojos unas gafas, que ya son de color negro, ya de color rosa.» Ahora toca negro. El «Financial Times», en su edición del día 21, recuerda que los españoles nos estamos volviendo cada vez más pobres: Cierto. Pero también los ingleses y, generalizando, todos los europeos: Las máquinas funcionan al ralentí y los hombres dedicamos nuestros ahorros, si los hay, a la compra de «Krugerrands», la moneda de oro, igual a la onza «troy», 31 gramos, de la que ya venden cada día miles de unidades en todo el mundo.

TODOS más pobres. Ese es el resultado de la filosofía conformista en cuya andadura caminamos, ¡qué remedio!, hacia el años 2000. Todos más pobres, hasta los alemanes, que pagan —según estudio del Dresdner Bank— 22,20 marcos por hora de trabajo en tanto que en España pagamos el equivalente a 10,75 marcos. Sin embargo, el coste salarial por unidad de producción en España, al final, es igual que en Alemania y más elevado que en los Estados Unidos, Japón, Gran Bretaña y Holanda. Corolario: nuestra productividad es menor.

Los alemanes se hacen más perezosos, aumenta el absentismo, dice la reviste «Stern», y aumentan las jubilaciones. Los jóvenes alemanes prefieren los trabajos provisionales, más vacaciones, más ocio. Nadie quiere trabajar más porque el 50 por 100 de los ingresos «extras» se los lleva el fisco.

ASI pues, la crisis económica de los años 70 va a convertirse en un juego de niños, predice «Business International» en su última publicación, con vaticinios para los años 80-84. Se preguntan los hombres de negocios cuándo dejará de aumentar el costo del dinero, cuyo precio difícilmente pueden aguantar las empresas. Los sectores más afectados, según «Business», serán los textiles, confección, acero, químicas, sintéticos y automoción, en el que se adivina más crisis todavía. En tanto, Seat nos ha sorprendido con un crédito novedoso de 5.000 millones de pesetas al «mibor» tipo de interés calculado en Madrid en pesetas. Y nos alegramos. Pero el pedal, en otras geografías, empieza a desplazar al automóvil. Como la deuda desplaza al trabajo. El Banco de España frunce el gesto, porque los números rojos del tesoro crecen y crecen y vuelven a crecer.

Orestes SERRANO

BANCO DE FOMENTO, S. A.

Serie V de bonos de caja
Emisión 15 de octubre de 1970

Se pone en conocimiento de los señores y entidades tenedores de bonos de caja de la mencionada serie que, de acuerdo con lo estipulado en su escritura de emisión, se ha efectuado la quinta y última amortización de los bonos no convertidos ante el notario del Ilustre Colegio de esta capital don Alejandro Bérgamo Llabrés y el comisario del Sindicato de Bonistas.

Fueron amortizados los siguientes 6.892 bonos, por un importe de 6.892.000 pesetas:

1	25	377.552	377.608	472.475	472.504
1.268	1.317	386.080	386.122	472.510	472.559
13.038	13.060	387.553	387.602	473.110	473.115
14.962	15.206	387.828		474.010	474.084
27.582	28.238	388.819	388.871	510.249	510.258
99.996	100.129	389.657	389.666	513.292	513.336
105.569	105.578	390.470		974.490	975.194
105.729	105.808	394.371	394.375	1.030.376	1.030.385
107.134	107.143	394.401	394.500	1.974.706	1.974.707
107.394	107.433	396.896	396.915	1.975.906	1.976.005
156.697	156.698	403.766	403.815	1.997.089	1.997.090
156.764	156.766	404.016	404.075	1.997.306	1.997.307
157.275	157.276	404.109	404.473	1.998.810	1.998.813
157.984	158.013	406.674	406.699	1.998.880	1.998.975
160.461	160.463	427.634	427.715	2.007.088	2.007.102
162.809	162.838	428.766	428.815	2.008.143	2.008.192
163.429	163.443	428.966	429.042	2.015.867	2.015.870
164.799	164.803	429.067	429.070	2.343.673	2.343.675
165.374	165.388	434.689	434.691	2.562.197	2.562.200
166.369	166.468	445.712	445.796	2.563.111	2.563.113
166.974	166.977	447.940	448.089	2.568.151	2.568.152
171.178	172.177	451.719	451.804	2.568.583	2.568.584
178.143	178.145	454.565	454.594	2.568.800	2.568.801
178.151	178.153	455.000	455.001	2.595,041	2.595.240
178.504	178.505	456.377	456.676	2.599.618	2.599.619
178.550	178.556	457.667	457.691	2.695.128	2.695.177
178.597	178.608	457.702	457.703	2.714.600	
178.614	178.623	457.829	457.878	2.737.063	2.737.162
178.629	178.631	458.867	458.876	2.744.263	2.744.662
252.642	252.902	459.442	459.465	2.749.533	2.749.665
377.183	377.341				

Podrá hacerse efectivo el importe de los bonos amortizados a razón de su importe nominal, 1.000 pesetas por título, en la central del Banco de Fomento (paseo de la Castellana, 92, Madrid) y en sus sucursales, así como en la central y sucursales del Banco Central, mediante presentación de los correspondientes títulos.

Madrid, 20 de octubre de 1980.— Por el Consejo de Administración, el secretario, Francisco Mur Bellido.

UNION ELECTRICA, S.A.
y Sociedades Absorbidas.
Pago de Intereses a Obligaciones.

A partir de las fechas que se mencionan se iniciará el pago de los intereses de las emisiones de Obligaciones que se citan:

UNION ELECTRICA, S.A.

1 de Noviembre de 1980. — Emisión de 26 de Octubre de 1954, cupón núm. 52, importe líquido de 28,475 pesetas.

ELECTRICAS LEONESAS, S.A.

1 de Noviembre de 1980.— Emisión de 1 de Mayo de 1963, cupón núm. 35, importe líquido de 31,25 pesetas.

15 de Noviembre de 1980.— Emisión de 1 de Mayo de 1958, cupón núm. 45, importe líquido de 28,6875 pesetas.

Dicho pago se realizará en las Centrales y Sucursales de los Bancos Urquijo, Hispano Americano, Caja de Ahorros y Monte de Piedad de Madrid, y en la Confederación Española de Cajas de Ahorro.

UNION ELECTRICA

Madrid, 25 de Octubre de 1980
EL SECRETARIO DEL CONSEJO DE ADMINISTRACION

FUERZAS ELECTRICAS DEL NOROESTE, S. A. (FENOSA)

Pago de intereses obligaciones y bonos de tesorería

Fechas de pago de los intereses líquidos semestrales correspondientes a las siguientes emisiones:

4 de noviembre de 1980.— Obligaciones simples, novena serie, emisión 1977: 2.250,00 pesetas netas, contra entrega cupón número 7.

(Clave valor control para bancos mediadores: 23999022.)

12 de noviembre de 1980.— Obligaciones simples, séptima serie, emisión 1975: 2.250,00 pesetas netas, contra entrega cupón número 11.

(Clave valor control para bancos mediadores: 23999020.)

15 de noviembre de 1980.— Bonos de tesorería, quinta serie, emisión 1965: 28,05 pesetas netas, contra entrega cupón número 30.

(Clave valor control para bancos mediadores: 33999005.)

La Coruña, octubre 1980.

Ministerio de Educación, Cultura y Deporte 2012

Respuesta a Fernando Suárez

Recargo por retraso en el pago de salarios

BAJO el título «Una cuestión de interés», y dentro da la sección «Los lunes económicos del Banco de Bilbao», el catedrático y asesor del Círculo de Empresarios profesor Suárez González publicó en HOJA DEL LUNES del pasado día 20 unas anotaciones doctrinales de las que discrepamos sobre el artículo 29.3 del Estatuto de los Trabajadores y sobre la sentencia, que, en su interpretación y aplicación, dictó con fecha 7 de agosto el Tribunal Central de Trabajo.

El regresivo texto del proyecto inicial del Gobierno (interés legal del dinero) contradecía la tradicional concepción que de la mora salarial ha tenido nuestra legislación y jurisprudencia: la necesidad de una especial defensa y garantía del crédito salarial, como renta de la que depende en exclusiva (los trabajadores no viven de las rentas del capital) la subsistencia del trabajador, y que con su trabajo, cuando cobra, ha producido ya bienes por valor superior a ese salario. La propia ley de 1931, que se cita, en la que se puede llegar a un recargo del 260 por 100 anual (5 por 100 semanal), no establece un usurario interés del dinero-renta de trabajo, sino una garantía para el cobro del salario y una medida disuasoria del retraso del pago empresarial, objetivo idéntico al que perseguían las posteriores normativas del 41 y del 44, configurando siempre una concepción del interés por mora salarial como recargo o sanción al empresario que retrasa el pago del salario de sus trabajadores. Esta concepción ha sido siempre compartida por la jurisprudencia y la doctrina, y al hacerlo así el Tribunal Central de Trabajo no hace sino mantener su doctrina legal.

El hecho de que el texto inicialmente propuesto (al que presentaron enmiendas los grupos parlamentarios socialista, comunista, andalucista y Coalición Democrática) difiera tan radicalmente del aprobado, en la concepción misma del recargo por mora, evidencia una larga discusión parlamentaria.

Entendemos, con el TCT, que por ello no se puede impunemente mantener que cuando la ley dice: «el interés por mora en el pago del salario será el 10 por 100 de lo adeudado», ha querido decir: «... el 10 por 100 anual de lo adeudado». Mantener eso sería contradecir el principio jurídico según el cual «donde la ley no distingue no debemos distinguir», de tan profundo arraigo en nuestra jurisprudencia que la primera sentencia del Tribunal Supremo que establece esta regla de interpretación jurídica es de 1884 (va a hacer un siglo). Ni tampoco se puede mantener porque el Código Civil en su título preliminar (al que la doctrina denomina norma paraconstitucional), prescribe como primera regla de interpretación de las leyes que éstas se interpretan «según el sentido propio de sus palabras», y el texto literal (palabra por palabra) del artículo 29.3 del Estatuto está, como dice la sentencia que comentamos, «redactado con perfecta claridad», por lo que tampoco se puede afirmar, como se afirma, que el texto adolece de «censurable imprecisión», y ello aunque la claridad y precisión del texto contraríe tesis doctrinales y contraríe, sobre todo, intereses empresariales que con dicha tesis se defienden.

De los comentarios al Estatuto de los Trabajadores que se llevan publicados desde diversas ópticas doctrinales, todos coinciden en igual tesis, configurando como recargo la cantidad del 10 por 100 de lo adeudado que se debe abonar por retraso en el pago de los salarios, llegando a afirmar el profesor Alonso Olea en su comentario a este precepto que se configura una **«sanción** del incumplimiento de la obligación de pago puntual...», añadiendo más adelante que «... no parece que esto sea obstáculo para que el magistrado decrete **indemnización** de cuantía mayor si por el trabajador se demuestran los perjuicios que la mora le ha causado».

Nos encontramos, pues, ante una inequívoca medida de recargo, sanción, y disuasoria del retraso en el pago del salario, y con una garantía para la efectividad del derecho del trabajador a percibir puntualmente su salario, máximo en una situación de crisis como la actual que si afecta a las empresas, mucho más afecta a los trabajadores, debiendo cortarse así la ya habitual práctica empresarial que opta por ayudar a financiar sus actividades retrasando el pago de los salarios a los trabajadores, porque retrasar dicho pago le es, aunque más conflictivo, mucho más barato que retrasar el pago de los créditos bancarios. Para ello las empresas se han amparado, de un lado, en la escasa aplicación que se ha hecho del número 3 del artículo 75 de la derogada LCT, que posibilitaba a condenar a las empresas que retrasaban sus salarios a pagar a sus trabajadores una **indemnización** de hasta el 50 por 100 anual de lo adeudado, y además, en la exasperante lentitud de los trámites de reclamaciones salariales y los todavía más lentos trámites de ejecución, todo ello sin contar que después de este largo recorrido la depreciación del valor del dinero hacía más amplio aún el beneficio empresarial de retrasar los salarios.

Creemos indubitada la justeza del precepto y de la interpretación que del mismo acuerdo con la concepción legal y jurisprudencial tradicional ha hecho el Tribunal Central de Trabajo, e inútiles las invitaciones a su modificación por cualquier vía.

Guillermo VAZQUEZ

(Asesorías Jurídicas Lista-Zurbano)

Guía del inversor

Dos notas destacan en la panorámica inversora. En primer lugar, la fuerte caída del oro, tanto en el mercado español como en los extranjeros; en estos últimos, las ventas efectuadas por la Unión Soviética con motivo de su mala cosecha de cereales ha inclinado el precio del oro a la baja. En segundo lugar cabe señalar la ausencia de subastas numismáticas debido a la falta de concreción en el impuesto de lujo con que quiere la Administración gravar al oro.

Oro: 1.650,48 pesetas gramo (oro industrial); cierre precedente, 1.744,11 pesetas gramo.

Plata: 51.147 pesetas kilo en lingotes; cierre precedente, 55.411 pesetas kilo. (Sociedad Española de Metales Preciosos.)

Joyas

Broche de oro blanco de 18 quilates, con un zafiro y 150 diamantes talla brillantes (precio de salida, 2.100.000 pesetas).

Collar isabelino de finales del siglo XIX, en oro blanco y amarillo, con 50 quilates aproximadamente de brillanes y 60 quilates de esmeraldas (1.500.000 pesetas). Sortija en oro amarillo con un diamante talla marquise, un zafiro y dos diamantes tipo baguettes (400.000 pesetas). Pulsera en oro blanco de 18 quilates y 50 brillantes (325.000 pesetas). Sortija en oro blanco con 20 diamantes y un rubí (325.000 pesetas).

Arte

Pintura. Pablo de Céspedes, «Inmaculada», óleo sobre tabla (precio de salida, 800.000 pesetas). Pablo Uranga Díaz de Arcaya, «Hilandera con aldeana», óleo sobre lienzo (400.000 pesetas). Lucas Jordán, «Santa Ana», óleo sobre lienzo (375.000 pesetas). Joaquín Vayreda y Vila, «Paisaje al atardecer», óleo sobre lienzo (350.000 pesetas). Ramón Casas y Carbo, «Retrato de dama con mantón», óleo sobre lienzo (140.000 pesetas). (Subasta, al igual que la de joyas, de Ansorena, días 30 y 31 de octubre en Madrid.)

Letras de cambio

Se mantiene estabilizado el mercado de letras en cuanto a volúmenes de contratación, si bien parece advertirse cierto movimiento ascendente respecto al interés aplicado. En la última semana se negociaron 231 efectos, por valor de 198 millones de pesetas, frente a 268 letras y 214 millones en el ciclo anterior.

Los tipos de descuento han variado entre el 13 1/8 y el13 4/8, este último en letras libradas por Banesto a un año y por importe de un millón de pesetas cada una.

Emisiones de empréstitos

Obligaciones de Eléctrica de Langreo, por importe de 1.000 millones de pesetas y un interés bruto anual del 13,25 por 100; duración de la emisión, diez años, con dos de carencia. Suscripción hasta el 3 de noviembre.

Obligaciones de Unión Industrial Agro-Ganadera, por importe de 200 millones de pesetas y un interés bruto anual del 15,29 por 100; duración de la emisión, diez años. Suscripción abierta hasta el 12 de noviembre.

Bonos del Banco de Santander, por importe de 15.000 millones de pesetas y un interés bruto del 12 por 100; duración de la emisión, cinco años, con cuatro de carencia. Suscripción abierta hasta el 10 de noviembre.

Por valor de 5.000 millones

Préstamo internacional a Seat

Para llevar a cabo sus inversiones, Seat ha firmado un contrato de préstamo con la banca extranjera y nacional por valor de 5.000 millones de pesetas. El plazo del préstamo es de dos años y el tipo de interés es del 0,75 anual sobre la media aritmética de los tipos de interés interbancario ofrecidos a los bancos para depósitos de uno, tres o seis meses en el Mercado Interbancario de Madrid (Mibor).

Dicha operación constituye el primer préstamo sindicado que se hace en nuestro país y en pesetas; ha actuado como organizador un importante grupo de bancos extranjeros establecidos en España y han participado conjuntamente otros bancos extranjeros, bancos comerciales españoles y Cajas de Ahorro, habiendo actuado como banco agente el Manufactures Trust Company.

BANCO DE FOMENTO, S. A.

Serie VI de bonos de caja
Emisión 4 de octubre de 1973

Se pone en conocimiento de las entidades y los señores tenedores de bonos de caja de la mencionada serie que se ha efectuado oportunamente la segunda amortización parcial de los títulos de la misma, formalizada en escritura otorgada ante el notario del Ilustre Colegio de esta capital don Alejandro Bérgamo Llabrés, con la intervención del comisario del Sindicato de Bonistas.

Fueron amortizados los siguientes 600.000 bonos, por un importe de 600 millones de pesetas:

50.001 al 50.055	564.620 al 564.819	735.405 al 735.504	801.839 al 891.938
180.701 al 180.785	564.820 al 565.019	735.505 al 735.554	806.624 al 806.773
193.861 al 195.860	565.020 al 565.169	735.555 al 735.604	835.609 al 835.708
195.861 al 200.860	565.170 al 565.319	735.605 al 736.634	837.734 al 837.793
201.476 al 201.775	565.325 al 565.848	736.835 al 736.914	837.794 al 837.893
201.776 al 201.975	571.642 al 571.648	737.135 al 737.434	838.009 al 838.208
201.976 al 202.075	571.899 al 571.998	737.435 al 737.934	843.581 al 843.680
202.686 al 202.760	571.999 al 572.142	737.985 al 738.419	859.681 al 859.705
203.111 al 203.385	573.199 al 575.198	738.770 al 739.349	860.081 al 860.349
220.556 al 220.705	575.319 al 575.418	739.450 al 739.499	860.931 al 860.980
231.154 al 231.453	575.749 al 575.828	739.750 al 740.191	861.356 al 861.415
234.804 al 234.953	664.759 al 675.868	740.292 al 740.404	861.816 al 861.855
237.066 al 237.074	675.899 al 675.900	740.414 al 740.599	864.337 al 864.736
257.216 al 269.815	675.901 al 675.950	741.250 al 742.249	865.232 al 865.281
293.616 al 300.829	675.951 al 679.488	742.250 al 742.629	869.302 al 869.451
310.630 al 318.615	679.819 al 680.818	743.780 al 744.079	870.923 al 871.072
345.872 al 345.951	681.319 al 681.668	744.080 al 744.579	872.223 al 872.922
345.952 al 346.651	681.819 al 682.338	744.580 al 744.979	874.093 al 874.142
347.584 al 347.983	682.339 al 682.378	744.980 al 745.179	876.868 al 877.167
347.984 al 348.383	682.379 al 682.448	745.180 al 745.579	877.358 al 877.457
348.384 al 348.783	682.449 al 682.518	745.580 al 747.604	877.458 al 877.557
348.884 al 349.283	682.519 al 683.063	747.625 al 747.769	877.558 al 877.607
368.794 al 369.193	683.064 al 683.143	747.905 al 748.104	877.608 al 877.682
373.313 al 373.612	683.144 al 683.643	748.605 al 749.904	877.683 al 877.707
375.061 al 375.460	683.644 al 685.643	750.405 al 750.604	878.418 al 878.667
375.701 al 376.700	685.844 al 685.943	750.605 al 750.804	879.178 al 879.392
377.101 al 377.300	685.944 al 686.043	750.905 al 751.054	882.178 al 883.177
378.721 al 378.870	686.044 al 686.143	751.055 al 751.079	883.178 al 883.477
380.546 al 380.745	686.144 al 686.443	751.080 al 751.179	883.508 al 883.907
381.354 al 381.401	686.444 al 686.673	751.180 al 751.279	883.908 al 884.107
382.122 al 382.171	686.732 al 686.861	751.280 al 751.429	884.108 al 884.207
382.242 al 382.341	686.962 al 689.061	751.430 al 751.804	885.474 al 885.973
383.817 al 383.866	689.212 al 689.711	751.805 al 752.179	887.734 al 888.183
461.807 al 461.956	689.862 al 689.961	752.180 al 752.929	888.534 al 888.833
461.957 al 462.056	689.962 al 690.161	754.430 al 754.779	889.559 al 889.608
464.932 al 464.981	690.162 al 690.461	754.780 al 755.179	890.001 al 891.000
465.082 al 465.131	690.462 al 690.561	757.780 al 757.979	891.001 al 892.000
465.677 al 465.776	692.562 al 696.118	759.030 al 759.229	896.704 al 897.203
466.727 al 466.876	696.119 al 697.068	759.880 al 759.929	898.304 al 899.493
468.377 al 468.416	697.069 al 697.098	759.930 al 760.069	899.494 al 899.503
468.472 al 468.671	697.149 al 697.398	760.070 al 760.169	980.190 al 1.005.189
470.372 al 470.471	697.399 al 697.498	760.170 al 760.369	1.043.004 al 1.043.213
470.472 al 470.594	697.499 al 698.166	760.370 al 760.519	1.044.089 al 1.044.188
470.595 al 470.644	698.167 al 698.595	760.820 al 761.019	1.080.669 al 1.081.068
471.220 al 471.319	708.596 al 714.908	761.150 al 762.149	1.369.349 al 1.469.347
476.420 al 476.519	715.009 al 715.053	762.450 al 762.549	1.469.348 al 1.516.430
478.897 al 478.946	715.309 al 715.508	762.550 al 762.849	1.526.431 al 1.569.348
478.972 al 478.996	715.509 al 715.608	762.850 al 762.949	1.717.269 al 1.717.348
479.717 al 480.216	715.609 al 716.113	763.650 al 764.149	1.772.359 al 1.795.348
480.217 al 480.716	716.129 al 717.028	764.210 al 764.259	1.796.849 al 1.843.783
480.867 al 480.886	717.029 al 717.128	764.410 al 767.611	1.843.784 al 1.899.627
480.887 al 481.136	717.129 al 717.810	772.645 al 772.844	1.904.049 al 1.909.880
482.947 al 483.196	718.011 al 718.510	783.095 al 785.094	1.919.881 al 1.939.048
508.242 al 508.611	718.511 al 718.530	785.110 al 785.189	2.039.049 al 2.064.048
509.819 al 510.018	718.531 al 718.550	785.190 al 785.299	2.114.049 al 2.139.048
546.367 al 546.566	718.751 al 718.800	787.550 al 787.749	2.264.049 al 2.289.048
547.267 al 547.766	718.951 al 719.510	789.400 al 789.549	2.408.859 al 2.408.918
552.967 al 553.166	732.943 al 732.959	789.995 al 790.019	2.448.976 al 2.449.040
544.429 al 554.780	732.960 al 733.209	790.020 al 790.044	2.486.976 al 2.487.175
554.781 al 554.928	733.210 al 733.459	793.945 al 794.044	2.634.076 al 2.634.275
555.149 al 557.398	733.460 al 733.514	794.145 al 794.169	2.634.276 al 2.634.575
557.399 al 559.648	733.950 al 734.314	794.170 al 794.339	2.634.576 al 2.635.075
564.149 al 564.196	734.315 al 734.649	794.445 al 794.469	2.650.736 al 2.651.135
564.197 al 564.271	734.650 al 734.849	794.774 al 794.780	2.655.221 al 2.655.370
564.272 al 564.346	734.850 al 735.049	794.781 al 794.785	2.656.646 al 2.656.680
564.347 al 564.436	735.050 al 735.149	798.164 al 798.263	2.771.534 al 2.796.533
564.437 al 564.619	735.150 al 735.204	800.829 al 800.878	
	735.205 al 735.304	801.179 al 801.208	

Madrid, 8 de octubre de 1980.— Por el Consejo de Administración, el secretario, Francisco Mur Bellido.

VENTA DE PISOS

Situados en la DEHESA DE LA VILLA

En la calle San Gerardo, núm. 7

Superficie: 100 metros cuadrados

CONFORT COMPLETO

Entrega a la firma del contrato

Facilidades de pago a convenir

Al contado, 10 % descuento

Informa en la propia finca: **Sr. VERA**, de 11 a 1 y de 4,30 a 6 (diario)

Ministerio de Educación, Cultura y Deporte 2012

MADRID EN AUTOBUS

MAS COMODIDAD Y RAPIDEZ

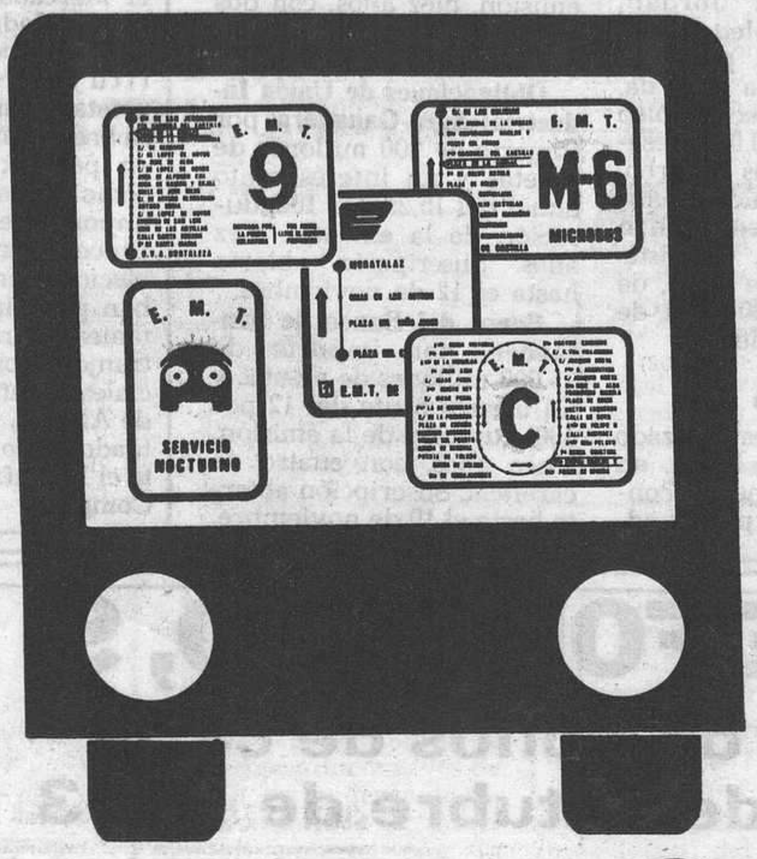

CONOZCA NUESTRAS LINEAS

TEATRO CALDERON

Dirección: M. LUSARRETA Empresa E.A.S.A.

Miércoles 29 - 10,30 noche

Revistas CASAS presenta a

TONY LEBLANC y QUIQUE CAMOIRAS

EN LA GRANDIOSA REVISTA

ESTE Y YO, CON DOS COJINES

eclarema informa a sus asociados.

VALE PRIMADO

(Validez: Noviembre 1980)

		Ptas
3	AZUCAR bolsa kilo	50
6	ACEITE OLIVA 0,8 "Oroy Sol" botella 1 litro	136
6	ACEITE DE GIRASOL "Feten-Sol" botella 1 litro	112
24	LECHE "Feiraco" brik 1 litro	42
3	MANTEQUILLA "Chamburcy" paq. 200 gr.	108
3	ARROZ "Calasparra" bolsa 1 kilo	50
3	GARBANZOS "La Flor" bolsa 1 kilo	89
3	LENTEJAS "La Flor" bolsa 1 kilo	79
3	HARINA TRIGO "Pichi" bolsa 1 kilo	37
3	PASTA DE SOPA (a elegir) "La Julita" bolsa 1 kilo	56
12	SOPA FRANCESA "Dulfrance" sobre	15
2	CAFE SOLUBLE NORMAL "Monky" frasco 200 gr. (se regala 1 litro leche "Feiraco" × frasco)	345
2	CAFE SOLUBLE DESCAFEI. "Monky" frasco 200 gr. (idem leche Feiraco)	399
3	GALLETA CHIQUILIN "Artiach" paq. 730 grs.	112
2	GALLETA MARIA "Fontibre" Caja 2,5 kgs.	249
2	GALLETA MARIA DE LA O "Loste" caja 920 gr.	135
3	POLVORONES "Mabel" caja 1 kilo	105
2	caja 2 kilos	210
2	caja 3 kilos	315
1	CHOCOLATE SUC. "Mabel" lote 3 past.	82
6	MELOCOTON ALMIBAR "El Paje" bote 500 gr.	45
2	ACEITUNAS c/sin hueso "El Pastor" tarro	93
2	FOIE-GRAS "Maret Yo-Yo" latas 80 gr. par.	30
6	SARDINILLA (aceite, tomate o escabeche) "Masazu" lata 1/4	36
6	SARDINA ACEITE "Pleamar" lata 1/4	27
3	FABADA ASTURIANA "Abricome" lata 1/2 kilo	57
4	ALBONDIGAS "Abricome" lata 1/2 kilo	66
	(sin limitación de cantidad) PESCADILLA CONGELADA S/CABEZA "M. Sur" bolsa de 1 kilo	95
	MERLUZA CONGELADA FILETES "M. Sur" bolsa 400 gr.	68
	ESPINACAS CONGELADAS "Chover" bolsa 400 gr.	46
	GUISANTES CONGELADOS "Chover" bolsa 400 gr.	57

		Ptas.
	MENESTRA CONGELADA "Chover" bolsa 400 gr.	61
	JUDIAS VERDES TROCEADAS "Chover" bolsa 400 gr.	49
2	Vermut "Aguila Rossa" bot.	89
2	BRANDY "Siglo XIX" botella	185
2	ANIS SALCILLO botella litro	190
2	GINEBRA "Gin-Ber" botella	160
12	AGUA MINERAL "Font-Vella" 1,5 l.	23
2	CHAMPAN "De la Serra", extra	139
2	WHISKY "House of Lord" bot.	775
6	COMPRESAS HIG. "Coral" bolsa 20 unid.	60
6	LEJIA "La Tuna" botella 1 litro	15
3	LIMPIADOR AMONIACAL O PINO "Tri-Set" botella 1 litro	55
1	LAVAVAJILLAS "Tres Sietes" bidón 5 l.	199
1	DETERGENTE "Arxil" tambor de 5 kgs.	295
2	SUAVIZANTE "Liceria" botella 2 litros	91
2	LAVAVAJILLAS "Liceria" botella 1,5 litros	58
2	LIMPIACRISTALES "C. Brillo" botell 1/2 litro	42
6	PAPEL HIGIENICO "Docapi" paq. 4 rollos	60
12	BOMBILLAS "Txmits" de 40, 60, 100 W.	35
1	QUESO EN PIEZAS "Palas del Rey", Manchego, Gallego, Bola o barra roja, K.	399
1	CHORIZO CULAR kilo	400
1	CHORIZO SARTA kilo	290
1	LOMO COCIDO EN PIEZA kilo	240
1	SALCHICHON "Maret" pieza de 1 kilo	310
1	SALCHICHON CASERO EN PIEZA, KG.	420
1	JAMON SERRANO GRANADA, en pieza, kilo	420
2	ALBUM DE FOTOGRAFIA "Hofman AA-80, unidad	250
10	HOJAS ADHESIVAS PARA ALBUM	120
2	ALBUM FOTO DE BOLSILLO, unid.	70
1	CAMARA FOTOGRAFICA "Agfa-Gean"	499
6	CASSETTES "Agfa Ferro-color" c-60, unid.	110
6	CASSETTES "Agfa Ferro-color" c-90, unid. (con cada 6 cassettes se obsequia un porta-cassettes)	140

Normas de utilización: 1. Recórtese este VALE y preséntese, con la tarjeta vigente, al efectuar la compra. 2. Habrá VALES en los centros de ECLAREMA, para quienes no dispongan de él. 3. La cantidad inicial es el límite de la tarjeta

CENTROS Castelló,118 - Antonio López,67 - Tte. Ruiz, 5 (Alcalá).
Información: S.A.MERCASER - Tel.: 261 36 11.

CAFE MONKY ¡Un buen café!

Ministerio de Educación, Cultura y Deporte 2012

La seguridad es cosa de todos

Elisa CORONA

La seguridad preocupa crecientemente a la sociedad actual, y buena parte de los factores hostiles que causaron esta preocupación provienen de sus propias estructuras y de la evolución tecnológica. De alguna forma, el hombre de 1980 necesita defenderse de su propia civilización. Las causas profundas de que los ciudadanos puedan sentirse menos seguros no van a analizarse en esta sección, pero lo que sí va a tratar HOJA DEL LUNES con ella es de ayudar a la oferta de soluciones para los problemas de prevención y de seguridad por considerar que una sociedad más segura es también una sociedad más justa.

HOJA DEL LUNES desde ahora invita a sus lectores a una toma de conciencia sobre tan actualísimo tema, ya que está claro que por más que la Administración mejore sus mecanismos de protección, no siempre coincide el hecho de que el individuo y la colectividad «estén» protegidos con que se «sientan» protegidos.

Para que un individuo se sienta más seguro en su vivienda, en su trabajo, en sus desplazamientos, en sus bienes o en la calle debe partir de una actitud psíquica madura. Como diría un psicólogo, «tiene que aceptar la realidad». Y realidad es que el ciudadano informado está más cerca de buscar soluciones a los problemas específicos que le afecten, pasando por la previsión sistematizada de los riesgos. Será entonces cuando tendrá auténticas posibilidades de estar y de sentirse más seguro.

Nuestra sección puede reflejar cualquier información sobre problemas que afecten a la seguridad del ciudadano y de sus bienes en la medida de que puedan sacarse de la misma consecuencias generalizadas y provechosas, pues la seguridad es cosa de todos.

Consejos del Centro de Prevención

Facilitamos a continuación algunos consejos prácticos para prevenir y evitar robos. El Centro Nacional de Prevención (CEPREVEN) ha estudiado con minuciosidad todas aquellas causas que facilitan en parte la vulnerabilidad de los hogares.

Puertas y ventanas:

— Revise la solidez y los sistemas de cierre de todas las ventanas y puertas exteriores de su casa.

— Evite las holguras entre el marco o el suelo y la puerta, que facilitan la introducción de elementos o palancas para forzarla.

— En las puertas con parte acristalada, procure que ésta sea blindada. Si no es posible, protéjala con rejas.

— Aumente la resistencia de la puerta de su casa, añadiendo otros puntos de cierre, especialmente en las partes superior e inferior.

— Proteja las ventanas y aberturas accesibles desde el exterior, ya sea desde la calle, la azotea, árboles, etc. Coloque rejas si fuera necesario.

Cerradura y llaves:

— No deje la llave de su casa debajo del felpudo, en una maceta o al alcance de desconocidos.

— No ponga el nombre ni la dirección en la llave de su casa. Si la pierde, o sospecha que se la han robado, cambie la cerradura de su puerta.

— También deberá cambiar la cerradura cuando se mude a un domicilio que haya estado anteriormente ocupado.

— No entregue la llave de su casa a personas que no sean de su confianza.

— Presencie siempre las reproducciones de sus llaves.

Dinero y valores:

— Procure no tener en casa cantidades importantes de dinero u objetos de gran valor. Si tiene caja de caudales trate de disimular su existencia.

— Haga un inventario de los objetos de valor que posee, anotando los números de los cheques, valores y títulos.

— Guarde los objetos de valor en una caja fuerte o en el banco, especialmente cuando se ausente durante cierto tiempo. No olvide dejar siempre bloqueda la caja de caudales.

Ausencias:

— Cuando comente que va a ausentarse durante cierto tiempo o por un fin de semana, procure que no lo oigan desconocidos.

— Si se ausenta de casa, aunque sea por poco tiempo, cierre la puerta con todos los medios de que disponga; el simple pestillo es fácilmente vulnerable.

— Nunca deje en la puerta una nota indicando la hora a la que piensa volver.

— Durante una ausencia larga, pida a algún vecino que le recoja las cartas del buzón.

— En caso de ausencia prolongada, deje la llave a alguien de confianza que revise periódicamente su casa.

Alquila
ELECTROMOVIL
(91) 676 50 61
CARRETILLAS FENWICK ELECTRICAS Y DIESEL

PUERTAS BLINDADAS
Todo tipo de sistemas de seguridad: Cerraduras, cerraduras antipánico, alarmas, etc.
FACILIDADES
Campomanes, 9. Teléfono 242 06 78. Madrid-13

TECSESA
TECNICAS DE SEGURIDAD, S. A.
EMPRESA DE SEGURIDAD HOMOLOGADA POR EL MINISTERIO DEL INTERIOR (Nº 232)
PUERTAS BLINDADAS
Fco. Silvela, 77 Madrid, 6 Tel.
261044
LLAMENOS. SU SEGURIDAD NOS INTERESA

ALARMA ANTIRROBO SISTEMA ELECTRONICO PROGRAMADO
ALFANUMERICA
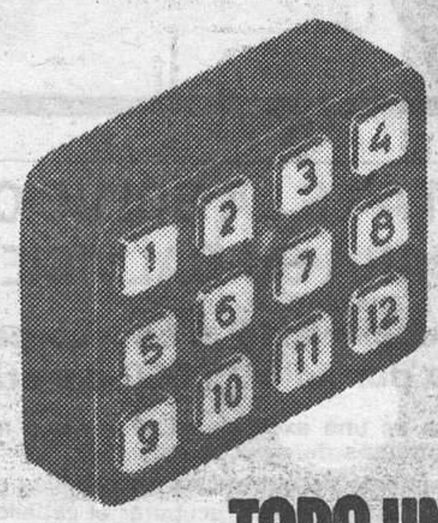
...TODO UN CEREBRO
LA PROTECCION ELECTRONICA PARA SU AUTOMOVIL
ALFANUMERICA, S. L.
Modesto Lafuente, 50. Tel. 253 82 19
MADRID-3

306 Días Azules en los que viajar en tren es más barato.

Son los días en los que el tren le ofrece una gran variedad de descuentos por distintos conceptos.

- En viajes familiares, 50% de descuento para niños de 7 a 14 años.
- Para viajeros mayores de 65 años o pensionistas, 50% de descuento.
- Para billetes de ida y vuelta, 25% de descuento.
- * Para grupos en viaje sencillo, a partir de 25 viajeros, 25% de descuento.
- * Para grupos en viajes de ida y vuelta, 30% de descuento.
- * Para grupos en viaje sencillo, a partir de 10 viajeros, 20% de descuento.
- Viaje con su mujer en cama, simplemente abonando un suplemento de 600 pesetas sobre el precio de su billete de cama single.

Planifique sus viajes con arreglo al calendario de días azules y obtendrá grandes ventajas.

Consulte en su Agencia de Viajes o en las Oficinas de RENFE.

RENFE

* El descuento de Chequetrén no es acumulable en este caso por tener ya un descuento muy especial.

Ministerio de Educación, Cultura y Deporte 2012

Avance en economía.

Todos los Citroën GSA con 5 velocidades.

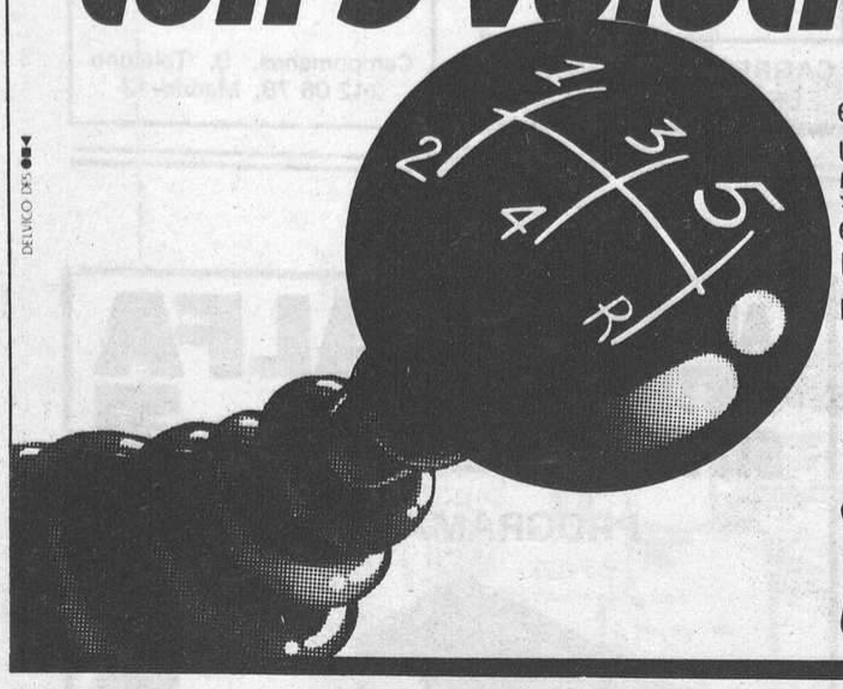

Citroën, consistente con su tradicional espíritu de economía, presenta ahora un nuevo avance en la gama GSA:
5 velocidades, en serie en el GSA X3, y en opción, en los demás modelos.
Un poquito más de velocidad con mucho menos consumo:
6,1 litros a los 100 - a 90 Km/h.
(Datos relativos al modelo GSA X3).
Desde 458.500 pts. F.F.
Usted puede probarlo en nuestros concesionarios.

Usando la inteligencia

CITROËN GSA

EL MUEBLE TIROLES
LIQUIDACION DE MUEBLES SUELTOS

Fabulosa liquidación de modelos rústicos por renovación de nuestro programa de fabricación, especialmente:

DORMITORIOS, BARES Y TRESILLOS
EL MUEBLE TIROLES

Argensola, 2 (parking plaza de París)

CONVOCATORIA DE EXAMENES PARA GESTOR ADMINISTRATIVO

«Boletín Oficial del Estado» número 256, de 24-X-80

GRATIS, remitimos el programa de exámenes e instrucciones.

Ofrecemos igualmente:

- Libro de contestaciones (1.800 ptas.)
- Curso da tres meses de enseñanza a base de dos horas diarias (tres días a la semana).
- Matriculación del alumno.

Infórmese en **EDITORIAL CABAL**
Gran Vía, 55. MADRID

ESTA ES LA SOLUCION PARA SU CALVICIE

Recupere todo el cabello perdido por sólo 25.000 pesetas

Esta es una excepcional oferta que mantendremos muy pocos días.

El sistema de entretejido de cabellos es la forma más natural de recuperar el cabello sin dolor y sin ningún tipo de intervención quirúrgica.

No importa que su calvicie sea total o parcial; el resultado es siempre positivo, ya que iremos entretejiendo cientos de cabellos nuevos con los que todavía posee, logrando así una nueva cabellera, tan abundante como usted desee y con el estilo de peinado que prefiera. Después podrá practicar hasta los más violentos deportes.

No se pierda esta oportunidad. Decida hoy mismo dejar de ser calvo y reserve su hora para una consulta gratuita y sin compromiso, o venga personalmente a:

Belo Capeli, s.a.

Calle Modesto Lafuente, 46
Tel. 254 62 13
MADRID-3
(Semiesquina Ríos Rosas)

y en **VALENCIA**

Calle Cirilo Amorós, 40
Tel. 321 61 95

REDACTOR EXPERTO

Doctor en Letras ofrécese a editoriales o empresas (tardes completas) **Teléfono 442 20 56 (tardes, de 5 a 8)**

PSICOLOGIA

Cursos teórico-práctico de psicología, diploma y plazas colaboradores. **IPSIM. Castellana, 179, 6.°**

SEÑORA!! .SR.!

SU COCINA SE LA AMUEBLAMOS
desde 2.147 pesetas al **mes**
Teléfono 221 28 95

†

Doña Esperanza Bech García

Viuda de Olaz

Falleció en Madrid, bajo el manto de la Virgen del Pilar, el día 26 de octubre de 1980

A los 80 años de edad

Habiendo recibido los Santos Sacramentos y la bendición de Su Santidad

D. E. P.

Sus hijos, José María y María Teresa; nietos, María Teresa y Antonio; hermanos, Felicidad, Caridad, José y María de los Llanos; hermanos políticos, tíos, sobrinos, Carmen López Yuste y demás familia

Ruegan una oración por su alma.

La conducción del cadáver tendrá lugar mañana martes, día 28, a las 11,45, desde el Hospital Militar Gómez Ulla, glorieta del Ejército, s/n. (Carabanchel).

†

SEGUNDO ANIVERSARIO

DON ESTEBAN ARIAS COBOS

Presidente del Consejo de Administración de Almacenes Arias

Que falleció en Madrid el día 28 de octubre de 1978

Habiendo recibido los auxilios espirituales

D. E. P.

Su esposa, doña María Escribano García; hijos, Isidro, Federico, Esteban, Dori, Carmen, Angel, Alejandro, María Teresa, Luis Miguel y Yolanda; hijos políticos, nietos y demás familia

RUEGAN una oración por su alma.

El funeral que se celebre el próximo día 28, a las 11,15 de la mañana, en la basílica de Jesús de Medinaceli (plaza de Jesús, 1), será aplicado por el eterno descanso de su alma.

†

LOS PADRES

FLORENTINO HERNANDEZ GOMEZ y ANTONIO MARTINEZ TORNERO

De la Compañía de Jesús

Fallecieron en Alcalá de Henares el día 26 de octubre de 1980

D. E. P.

El padre provincial, sus hermanos jesuitas y sus familiares

RUEGAN una oración por su alma.

La misa «corpore insepulto» se celebrará en el colegio de los padres jesuitas de Alcalá de Henares hoy lunes, 27 de octubre, a las 10,45 de la mañana. A continuación será el entierro.

†

EXCELENTISIMO SEÑOR

Don Eduardo de Travesedo y Silvela Fernández-Casariego y Casadó

Caballero de la Soberana Orden Militar de Malta. Discípulo de San Juan

Falleció en Madrid el día 25 de octubre de 1980

Habiendo recibido los Santos Sacramentos y la Bendición de Su Santidad

D. E. P.

Su afligida esposa, doña María Ruiz Landa; sus hijos, María Rosa y Francisco de Asís; hijos políticos, don Ventura Escario Ubarri y doña María Isabel Díaz de Guevara; sus hermanos, doña Ana María y don Victoriano de Travesedo y Silvela; hermanos políticos, nietos y demás familia, y doña Manolita Núñez López

RUEGAN una oración por su alma.

El funeral se celebrará el próximo martes, día 28, a las 7 de la tarde, en la parroquia del Santísimo Cristo de la Salud, Ayala, 12.

†

DON JOSE MARIA DE GAZTAÑAGA E IBARRA

Falleció en Madrid el día 24 de octubre de 1980

Habiendo recibido los Santos Sacramentos

D. E. P.

Su esposa, doña Carmen Sertucha Cortai; sus hijos, Bagoña, Carmen, José María y Julia; hijos políticos, Miguel Muñoz, Juan Manuel Blanco y Pedro Velasco; nietos, hermanos y demás familia

RUEGAN una oración por su alma.

El funeral se celebrará el martes 28, a las trece horas, en la parroquia de Nuestra Señora del Perpetuo Socorro (calle Manuel Silvela, 14)

†

Ilustrísimo señor

Don Fernando Corominas Gispert

Coronel de Ingenieros Navales

Falleció en Madrid el día 25 de octubre de 1980

Habiendo recibido los Santos Sacramentos y la bendición de Su Santidad

D. E. P.

Su esposa, ilustrísima señora doña Rosario Corcuera Llantada; hijos, Fernando y María del Carmen Sunico Suances; nietos, Fernando, María del Carmen, José María y Alvaro; hermanos, sobrinos y demás parientes

RUEGAN una oración por su alma.

El funeral se celebrará mañana martes, día 28, a las 8,30 horas de la tarde, en la basílica de la Milagrosa (PP. Paúles, en la calle de García de Paredes).

Ministerio de Educación, Cultura y Deporte 2012

economía

«NADIE DA TANTO»

Ministerio de Hacienda. Suscribalo en Bancos y Cajas de Ahorros.

22% Desgravación Fiscal.

Deuda pública con la garantía del Estado

economía

«TOME ESE INTERES»

Ministerio de Hacienda. Suscríbalo en Bancos y Cajas de Ahorros.

22% Desgravación Fiscal.

Deuda pública con la garantía del Estado

economía

«NO SE LA PIERDA»

Ministerio de Hacienda. Suscríbalo en Bancos y Cajas de Ahorros.

22% Desgravación Fiscal.

Deuda pública con la garantía del Estado

La anterior Emisión de Deuda Pública de 15.000 millones de pesetas fué cubierta en su totalidad y ampliada en 7.000 millones más. Casi el 90 % fué adquirida por particulares. Y la cifra media de inversión fué de 250.000 pesetas.

Ante este éxito sin precedentes el Ministerio de Hacienda lanza, en el mismo año, una nueva Emisión.

Y lo que es más importante: con unas condiciones aún más interesantes.

EMISION DE DEUDA PUBLICA CON LA GARANTIA DEL ESTADO

Contrapunto

Ministerio de Educación, Cultura y Deporte 2012

Dos series del primero, para Madrid

El segundo premio, para Lugo, y el tercero, para Gandía

Todo lo que ha conseguido Madrid en este último sorteo del mes de octubre han sido dos series del primero.

El viernes a última hora la administración 136, de Amparo Quintero Aparicio, de la calle Valencia, 9, repartió los últimos décimos de una de las series premiadas con el gordo. Esta administración, que lleva seis años funcionando, dos de ellos en Moratalaz, y que dio el 12 de octubre del 76 el primero, y el tercero del extraordinario del Mundial 82, ha obtenido 16 millones.

La otra serie le ha correspondido a Trinidad Ramonet, de la avenida de la Albufera, 60, de la administración 61.

El segundo ha caído íntegro en Lugo, en la galería Villamor, tienda 23.

Los 70 millones del tercero han favorecido esta vez a Gandía a través de la administración de la calle Mayor, 16, que de este modo contribuirá a reanimar la zona.

El primero, en series

A continuación damos una lista de poblaciones y administraciones que, además de las ya mencionadas de Madrid, expidieron una serie agraciada con el gordo:

Orense, administración 3; San Carlos de la Rápita, 1; Arrecife de Lanzarote, 1; Bilbao, 1; Reinosa, 1; Zaragoza, 7; Albacete, 2; Azuaga, 1; Barcelona, 54; Burgos, 7; Montilla, 1; San Sebastián, 10; Logroño, 1; Málaga, 13, y Badalona, 3.

Cupón pro ciegos

Relación de números premiados en el sorteo del cupón pro ciegos durante la semana pasada: lunes 20, 311; martes 21, 318; miércoles 22, 774; jueves 23, 785; viernes 24, 739, y sábado 25, 917. Los domingos, como todas las semanas, no se celebra sorteo.

LOTERIA NACIONAL

SORTEO DEL DIA 25 DE OCTUBRE DE 1980

Diecisiete series de 80.000 billetes cada una

SORTEO 42 / 80

Lista acumulada de las cantidades que han correspondido a los números premiados, clasificados por su cifra final

Estos premios podrán cobrarse hasta el día 26 de enero de 1981, INCLUSIVE

1	2	3	4	5	6	7	8	9	0
Números Pesetas	Números Pesetas	Números Pesetas	Números Pesetas	Números Pesetas	Números Pesetas	Números Pesetas	Números Pesetas	Números Pesetas	Números Pesetas
29901...20.000	29902...20.000	29903...20.000	29904...20.000	29905...20.000	29906...22.000	29907...20.000	29908...20.000	29909...22.000	29910...20.000
29911...20.000	29912...20.000	29913...20.000	29914...20.000	29915...20.000	29916...22.000	29917...20.000	29918...20.000	29919...22.000	29920...20.000
29921...20.000	29922...20.000	29923...20.000	29924...20.000	29925...20.000	29926...22.000	29927...20.000	29928...20.000	29929...22.000	29930...20.000
29931...20.000	29932...20.000	29933...20.000	29934...20.000	29935...20.000	29936...22.000	29937...20.000	29938...20.000	29939...22.000	29940...20.000
29941...20.000	29942...20.000	29943...20.000	29944...20.000	29945...20.000	29946...22.000	29947...20.000	29948...20.000	29949...22.000	29950...20.000
29951...20.000	29952...20.000	29953...20.000	29954...20.000	29955...20.000	29956...22.000	29957...20.000	29958...20.000	29959...22.000	29960...20.000
29961...20.000	29962...20.000	29963...20.000	29964...20.000	29965...20.000	29966...22.000	29967...20.000	29968...20.000	29969...42.000	29970...20.000
29971...20.000	29972...20.000	29973...20.000	29974...20.000	29975...20.000	29976...22.000	29977...20.000	29978...20.000	29979...22.000	29980...20.000
29981.. 20.000	29982...20.000	29983...20.000	29984...20.000	29985...20.000	29986...22.000	29987...20.000	29988...20.000	29989...22.000	29990...20.000
29991...20.000	29992...20.000	29993...20.000	29994...20.000	29995...20.000	29996...22.000	29997...20.000	**29998...820.000**	**29999..16.000.000**	**30000...820.000**
41901...20.000	41902...20.000	41903...20.000	41904...20.000	41905...20.000	41906...22.000	41907...20.000	41908...20.000	41909...22.000	41910...20.000
41911...20.000	41912...20.000	41913...20.000	41914...20.000	41915...20.000	41916...22.000	41917...20.000	41918...20.000	41919...22.000	41920...20.000
41921...20.000	41922...20.000	41923...20.000	41924...20.000	41925...20.000	41926...22.000	41927...20.000	41928...20.000	41929...22.000	41930...20.000
41931...20.000	41932...20.000	41933...20.000	41934...20.000	41935...20.000	41936...22.000	41937..261.000	**41938..4.000.000**	41939..263.000	41940...20.000
41941...20.000	41942...20.000	41943...20.000	41944...20.000	41945...20.000	41946...22.000	41947...20.000	41948...20.000	41949...22.000	41950...20.000
41951...20.000	41952...20.000	41953...20.000	41954...20.000	41955...20.000	41956...22.000	41957...20.000	41958...20.000	41959...22.000	41960...20.000
41961...20.000	41962...20.000	41963...20.000	41964...20.000	41965...20.000	41966...22.000	41967...20.000	41968...20.000	41969...42.000	41970...20.000
41971...20.000	41972...20.000	41973...20.000	41974...20.000	41975...20.000	41976...22.000	41977...20.000	41978...20.000	41979...22.000	41980...20.000
41981...20.000	41982...20.000	41983...20.000	41984...20.000	41985...20.000	41986...22.000	41987...20.000	41988...20.000	41989...22.000	41990...20.000
41991...20.000	41992...20.000	41993...20.000	41994...20.000	41995...20.000	41996...22.000	41997...20.000	41998...20.000	41999...42.000	42000...20.000
52801...20.000	52802...20.000	52803...20.000	52804...20.000	52805...20.000	52806...22.000	52807...20.000	52808...20.000	52809...22.000	52810...20.000
52811...20.000	52812...20.000	52813...20.000	52814...20.000	52815...20.000	52816...22.000	52817...20.000	52818...20.000	52819...22.000	52820...20.000
52821...20.000	52822...20.000	52823...20.000	52824...20.000	52825...20.000	52826...22.000	52827...20.000	52828...20.000	52829...22.000	52830...20.000
52831...20.000	52832...40.000	52833...20.000	52834...20.000	52835...20.000	52836...22.000	52837...20.000	52838...20.000	52839...42.000	52840...20.000
52841...20.000	52842...20.000	52843...20.000	52844...20.000	52845...20.000	52846...22.000	52847...20.000	52848...20.000	52849...22.000	52850...20.000
52851...20.000	52852...20.000	52853...20.000	52854...20.000	52855...20.000	52856...22.000	52857...20.000	52858...20.000	52859...22.000	52860...20.000
52861...20.000	52862...20.000	52863...20.000	52864...20.000	52865...20.000	52866...22.000	52867..420.000	**52868..8.000.000**	52869..422.000	52870...20.000
52871...20.000	52872...20.000	52873...20.000	52874...20.000	52875...20.000	52876...22.000	52877...20.000	52878...20.000	52879...22.000	52880...20.000
52881...20.000	52882...20.000	52883...20.000	52884...20.000	52885...20.000	52886...22.000	52887...20.000	52888...20.000	52889...22.000	52890...20.000
52891...20.000	52892...20.000	52893...20.000	52894...20.000	52895...20.000	52896...22.000	52897...20.000	52898...20.000	52899...42.000	52900...20.000

1	2	3	4	5	6	7	8	9	0
Terminaciones	Terminaciones	Terminaciones	Terminaciones	Terminaciones	Terminaciones	Terminaciones	Terminaciones	Terminaciones	Terminaciones
081...20.000	562...20.000	023...20.000	434...20.000	375...20.000	046...22.000	017...20.000	118...20.000	159...22.000	100...20.000
	832...20.000	303...20.000			736...22.000	267...20.000	408...20.000	839...22.000	
					6....2.000			969...22.000	
								99...22.000	
								9....2.000	

Análisis del sorteo

Sorteo 42, que comprende números más bien medianos, salvo el segundo, correspondiente a un cincuenta y dos mil. El tercero es para un cuarenta y un mil, y el gordo, como si de un «más difícil todavía» se tratara, por uno, no es un treinta mil.

Los mejores premios se encuentran entre las columnas 7 a la 0. Coincidiendo en la 8 el segundo, el tercero y el anterior del primero.

La terminación 9 acapara cinco apariciones, mientras que la 1, la 4, la 5 y la 0 sólo cuentan con una. Abundan las terminacionas impares, con predominio sobre los pares. Los capicúas de esta semana son tres: el 303, el 434 y el 969.

Próximo sorteo

Se celebrará el sábado, día 1. Con este sorteo se inicia el mes de noviembre, en el que todos se caracterizan por ser ordinarios.

Comprende diecisiete series de ochenta mil billetes al precio de dos mil pesetas uno. Se distribuyen mil novecientos millones de pesetas en más de trescientos trece mil premios. Siendo el primero de dieciséis millones.

El dibujo del billete está dedicado a Fermín Caballero y Morgay (1800-76). Periodista y político conquense que estudió teología, derecho, agricultura, botánica y geografía. Fue miembro de la Real Academia de Ciencias Morales y Políticas y ministro de la Corona. Progresista romántico, destaca sobre todo como periodista, primero en el «Boletín de Comercio» y luego más tarde en «El Eco del Comercio».

¡INCREIBLE!
sillón confidente en roy o en tela
mesa madera con patas metalicas
mesa máquina de escribir

3.700 pts.
8.900 pts.
2.950 pts.
somos fabricantes
transporte incluido
ACI®
Cta. San Vicente, 42 y Paseo del Rey, 2 (junto estación del Norte)
Teléfonos 242 14 77 78
Fábrica: Teléfono 690 44 05

PISOS Y APARTAMENTOS en
LLAVE EN MANO
● SANTA MARIA MAGDALENA, 13 y 15 (Junto a ALFONSO XIII)
● HILARION ESLAVA, 7
● HERMANOS GOMEZ, 16 (Bis)
● BATALLA DE BELCHITE, 4
● LUISA FERNANDA, 8
I.M.J. s.a. de publicidad

OPOSICIONES AL BANCO DE ESPAÑA
15 Plazas de Inspectores de Entidades Crédito y Ahorro.
PROXIMAS CONVOCATORIAS DE TECNICOS Y OFICIALES.
Profesorado: Inspectores Banco de España y Universidad.
Nueva Politécnica Centro de Estudios
Fernández de los Ríos, 95 (En boca Metro Moncloa)
Tlnos. 449 61 45-54 y 221 12 05
(Comenzamos nuevos grupos el 3 de noviembre).

SKI ESPAÑA 81

TU CITA CON EL SKI
17 ESTACIONES DE SKI
PISTA ARTIFICIAL
SORTEOS DE CURSILLOS Y MATERIAL
PROYECCION CONTINUA DE PELICULAS
NOVEDADES EN VESTIMENTA
TIENDAS ESPECIALIZADAS
HOTEL MELIA CASTILLA
28-29-30 OCTUBRE HORARIO: DE 16 A 22 h.
ENTRADA LIBRE
ORGANIZA ATUDEM

PISOS, APARTAMENTOS Y OFICINAS
LLAVE EN MANO
CONOZCA UNA CONSTRUCCION DE PRIMERA LINEA
● CORAZON DE MARIA, 68
● CORAZON DE MARIA, 74
● CHURRUCA, 21
● HERMANOS MIRALLES, 18
● BEATRIZ DE BOBADILLA, 9
● VITAL AZA, 94
● PASEO JUAN XXIII (EDIFICIO VILLAMAGNA)
I.M.J s.a. de publicidad
PLAZAS DE GARAJE
● CORAZON DE MARIA, 68
● CORAZON DE MARIA, 74
● BEATRIZ DE BOBADILLA, 9
LOCALES COMERCIALES
● CHURRUCA, 21
● HERMANOS MIRALLES, 18
● BEATRIZ DE BOBADILLA, 9
Infórmese en los PROPIOS EDIFICIOS para contratar
AVDA. DEL VALLE, 15

Ministerio de Educación, Cultura y Deporte 2012

DEUDA PUBLICA

«NUEVA OPORTUNIDAD»

22% Desgravación

13% Interés

3 y 5 años Amortización

Tras el éxito de la anterior, el Ministerio de Hacienda lanza una nueva Emisión de Deuda Pública. Pero esta vez con una particularidad que la hace aún más interesante: La Emisión se realizará en dos fases (del 15 de Octubre al 5 de Noviembre y del 1 al 20 de Diciembre).

Pues bien, en la primera fase el precio de cesión será del 98 %.

Esto quiere decir que, además de la rentabilidad que Vd. obtiene, por cada 98 pesetas que invierta Hacienda le reembolsará después 100.

En cambio, si usted se decide a esperar a la segunda fase tendrá que pagar el 100 % del valor de cada título.

EMISION DE DEUDA PUBLICA CON LA GARANTIA DEL ESTADO

CARACTERISTICAS DE LA EMISION

Cantidad:	48.000 millones de pesetas, ampliable.
Desgravación:	22 % de la cuota en el Impuesto sobre la Renta, con el límite del 25 % de la base imponible. Y en el Impuesto sobre Sociedades, el 10 % por la inversión y el 95 % de la parte de la cuota que corresponda a los intereses.
Interés:	13 %.
Amortización:	3 y 5 años. El 50 % por sorteo a los 3 años y el resto a los 5 años.
Liquidez:	Títulos de cotización calificada en Bolsa.
Pago de intereses:	Semestral. Primer vencimiento 20 de Junio de 1981.
Plazo de suscripción:	Del 15 de Octubre al 5 de Noviembre de 1980.
Precio de cesión:	98 % del valor nominal.
Título:	10.000 pesetas.
Garantía:	La del Estado.
Destino:	Financiación de Inversiones Públicas.
Lugar de suscripción:	Bancos, Cajas de Ahorros e Intermediarios financieros.

Del 15 de Oct. al 5 Nov. al 98 % del valor nominal.

Suscríbala en Bancos, Cajas de Ahorros e Intermediarios financieros.

MINISTERIO DE HACIENDA

Ministerio de Educación, Cultura y Deporte 2012

La entrevista del lunes

Félix Pérez Miyares, ministro de Trabajo y presidente de la UCD andaluza

«Los socialistas nos hostigan de cara a la galería»

Su doble condición de ministro de Trabajo y presidente de la UCD de Andalucía han hecho de Félix Manuel Pérez Miyares el protagonista de la actividad política y sindical en los últimos días. Durante la difícil negociación para el desbloqueo de la autonomía andaluza, que se ha resuelto con una fórmula tachada por algunos sectores de inconstitucional, Pérez Miyares ocupó un puesto privilegiado. Tan privilegiado como el que, en el terreno laboral, le permite conocer al milímetro cuál es el pulso de esas elecciones en las que UGT y Comisiones Obreras se han erigido en auténticas protagonistas. Comodín de esa gran partida de póquer en la que los políticos se han jugado el futuro de una parte del país, y los sindicalistas ponen sobre el tapete la paz o la guerra de las relaciones laborales, Pérez Miyares cuenta a HOJA DEL LUNES quiénes son los jugadores, qué triunfos tenían y los faroles que se han marcado.

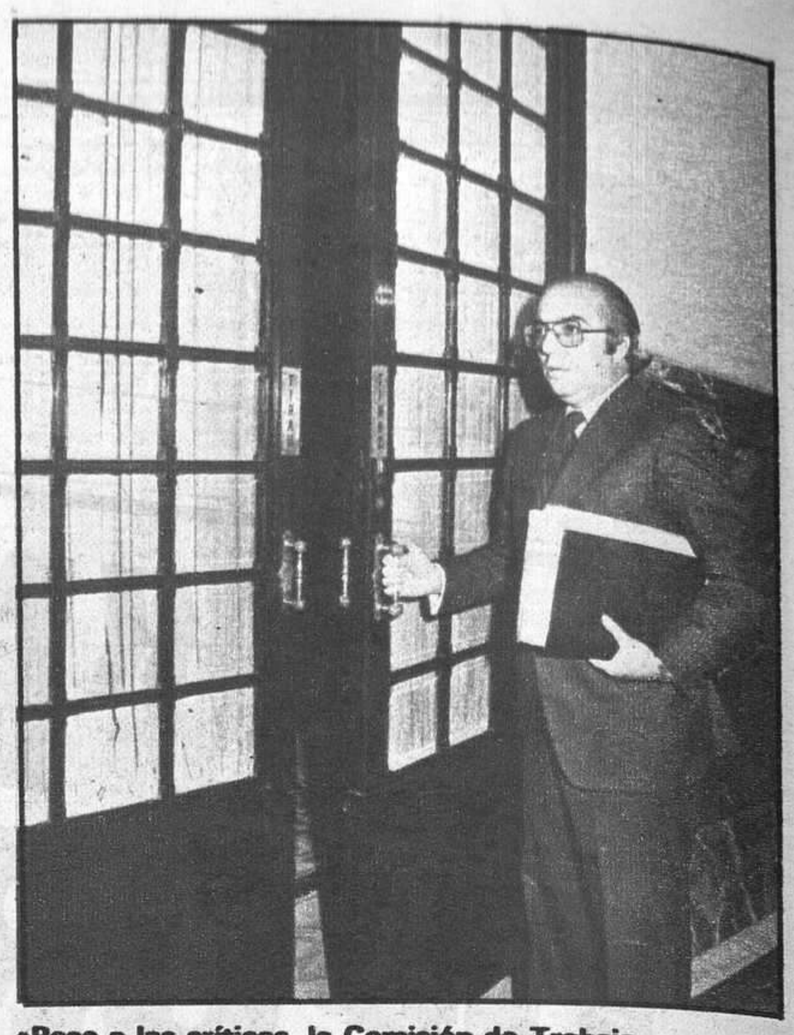

«Pese a las críticas, la Comisión de Trabajo —y no es un juego de palabras— es la que más trabaja»

HOJA DEL LUNES.— Según sus últimas declaraciones, el primer jugador sospechoso de hacer trampa sería el propio Gobierno. O al menos eso se deduce de su deseo de apoyar a USO como tercera vía sindical frente a UGT y Comisiones.

PEREZ MIYARES.— Mis palabras sobre este tema han sido tergiversadas. Hay que separar claramente lo que se piensa como «militante de UCD» y lo que se hace como «Gobierno». No quiero decir con ello que sean situaciones distintas o incompatibles, sino que en el Gobierno no se actúa siempre en función de militante del partido.

Durante las elecciones creo estar dando muestra de un exquisito respeto a todas las opciones, sin beneficiar a ninguna. Durante la rueda de prensa a la que alude, yo señalé que, como Gobierno, no apoyo a ninguna central sindical. Y maticé: como UCD, si a un dirigente de este partido le pregunta un obrero a qué central debe afiliarse, el dirigente le responderá que no debe afiliarse a centrales vinculadas a partidos políticos que se oponen parlamentariamente a UCD. Eso puede producir que el obrero se afilie a una determinada central, y alguien deduzca erróneamente que se le dirige hacia ella.

Desmiento y niego por ello la afirmación de que de mis palabras se deduzca otra cosa.

H. L.— Sin embargo, excluyendo a UGT y Comisiones, sólo quedan los independientes... y USO.

P. M.— Insisto en que el Gobierno no apoya ni privilegia a ninguna central sindical, pero la UCD no desea ni alienta que sus afiliados se dirijan a centrales contrarias a nuestra ideología. En cuanto a USO, debo decir que de nuestra actitud se beneficia desde el momento en que dejó de ser un sindicato marxista, pero no porque haya una fabulación habilidosa. ¿Independientes? Son una figura extraña en el sindicalismo.

Datos del IMAC: «No queremos primar a nadie.»

H. L.— La intención del Instituto de Mediación y Arbitraje de no dar resultados parciales durante las elecciones, ¿no es ya una forma de ayudar a USO?

P. M.— En absoluto. El IMAC tiene la obligación de velar por la pureza del proceso. Dar resultados parciales significaría que el día que dijéramos que una central va por delante la estábamos primando para el día siguiente. Igual que los tribunales electorales, sólo debemos proporcionar un dato único y definitivo para que pueda ser fiable.

H. L.— ¿En qué medida los resultados de estas polémicas elecciones van a influir en la devolución del patrimonio sindical?

P. M.— Tenemos la firme intención de acelerar el proceso de devolución, pero resulta difícil, dado su gran complejidad. Considero, sin embargo, totalmente inoportuno hacer ninguna cesión de patrimonio durante las elecciones, que no sean las que se vienen realizando en favor de ayuntamientos y diputaciones. Tras el proceso electoral, y a la vista de los resultados, se valorará la devolución del patrimonio sindical.

H. L.— El patrimonio, por ahora, no se mueve; igual que la actividad legislativa, que en el terreno laboral no avanza a gusto de la oposición. ¿Qué hay de la ley de huelga, conflictos colectivos, libertad sindical y Consejo Económico y Social?

P. M.— En estos momentos estamos desarrollando el Estatuto del Trabajador. Ya se han publicado cuatro reales decretos de desarrollo, hay tres en tramitación y se están preparando 15 más. Por otra parte, está pendiente de designación de ponencia la importante ley de Cooperativas y vamos a terminar en breve el proyecto de ley de emigración, que la propia oposición nos requiere con insistencia.

«Sólo se ha aparcado una ley»

H. L.— Es decir, que se dejan aparcadas las leyes cuya vigencia más pueden perjudicar al Gobierno.

P. M.— La única ley que el Gobierno ha aparcado es la referente al título cuarto del Estatuto del Trabajador, y ha sido por decisión del Parlamento.

Que nadie olvide que la Comisión de Trabajo es —aunque parezca un juego de palabras— una de las que más trabaja. No se debe interpretar mal que el Gobierno ordene su labor en este terreno. La ley de libertad sindical debe estar aprobada antes que la ley de huelga, porque creo que racionalmente es así: la acción sindical ha de regularse antes que el derecho de huelga. Carece de base, por ello, decir que se están retardando interesadamente los trabajos.

H. L.— Los presupuestos del Estado están también actualmente en primer plano de la actualidad. ¿Hasta qué punto tienen base las recientes críticas del PSOE en cuanto a su falta de recursos para luchar contra el paro?

P. M.— Lo que pretenden los socialistas es someternos a un chequeo laborioso y conducirnos a un debate muy largo de la ley de presupuestos, que pudiera dar la imagen de un fuerte acoso al Gobierno. Al mismo tiempo que, a mi modo de ver con muy poca altura, intentan tener al Gobierno y a los ministros entretenidos en fechas de mucha actividad política, para restarles eficacia. Se puede considerar como una operación de hostigamiento, pero sólo de cara a la galería.

H. L.— Lo cierto, y no es de cara a la galería, es que no se genera empleo.

P. M.— En este terreno hay un error conceptual: porque este Ministerio tenga atribuida la gestión del empleo no debe ser específicamente el que lo crea.

En cuanto a las enmiendas, las referentes a este Ministerio insisto en que no tienen fundamento. Obedecen a una intención política de rechazar el presupuesto mediante una operación que yo calificaría de estética, haciendo muchas enmiendas con poco fundamento, pero que den una imagen de rechazo minucioso.

Lo que es evidente es que para la creación de empleo, y para superar la crisis, se necesita solidaridad. Los trabajadores no pueden echar la culpa de la crisis a los patronos, los patronos al Gobierno y éste a los trabajadores y a los patronos.

En la medida en que alguien decaiga, no afrente o acepte egoístamente la crisis económica, está participando porcentualmente en la responsabilidad de su existencia.

«De inconstitucionalidad, nada»

H. L.— Cambiemos el tercio: de ministro de Trabajo a presidente de la UCD andaluza. ¿Considera justificadas las críticas de inconstitucionalidad a la fórmula adoptada para el desbloqueo de la autonomía?

P. M.— Hemos interpretado adecuadamente la libertad popular. Creo rotundamente que no ha habido inconstitucionalidad: eminentes constitucionalistas así me lo han asegurado. Por otra parte, no debe serlo tanto, cuando los que tachan nuestra oferta de inconstitucional la han asumido. La postura de la oposición es fruto de un análisis precipitado.

H. L.— Pero no negará que la modificación de leyes como la de Distintas Modalidades de Referéndum, en base a algo tan etéreo como «el interés nacional», puede resultar peligroso en el futuro.

P. M.— Tenga en cuenta que éste es un caso especial. La ley de Distintas Modalidades de Referéndum pretendía impedir que en una región una provincia importante mandara sobre el resto, y por su propia iniciativa obligara a las demás a un proceso no querido. No se contemplaba el caso de que en una región de ocho provincias, una impidiera que siete fueran a un proceso autonómico.

Así como la no incorporación de Almería al principio del proceso causaba más daño que si lo hiciera al final, lo que hemos tratado de salvar es que no quedara al margen, porque los almerienses no aceptarían un estatuto en el que no hubieran participado inicialmente.

Insisto por ello en que no hemos hecho ninguna locura ni ningún engendro inconstitucional.

«Nunca dijimos que el 144 fuera una vía»

H. L.— ¿Podrá recuperarse la UCD andaluza de la pérdida de imagen sufrida durante esta especie de «guerra de los artículos» para la autonomía?

P. M.— Pienso que no ha habido tal pérdida. La imagen dialéctica de que el artículo 144 de la Constitución era una alternativa del Gobierno al 151 es falsa y «ellos» lo saben. El artículo 151 lo asumió UCD ya en el congreso regional de Torremolinos, celebrado en junio. El 144, sin embargo, podía servir para buscar un camino de desbloqueo, pero este artículo no es una vía y nunca hemos dicho que lo fuera.

H. L.— El Estado de las autonomías, que nadie sabe bien qué es y en el que pocos parecen creer firmemente, puede hacer surgir en el futuro problemas quizá más complicados que el ahora resuelto en Andalucía. ¿No podrían evitarse abogando directa y claramente por el Estado federal?

P. M.— Este modelo de Estado corresponde a una decisión política que no es la que hoy podemos asumir. Pienso que es una fórmula eficaz de construcción del Estado, que garantiza la unidad nacional, pero es una medida de prudencia política que ahora estemos construyendo el Estado de las autonomías. Creo que responde más a la realidad de España en estos momentos.

Jesús GARCIA

Fotos Pastor

«Desde que dejó de ser un sindicato marxista, USO se beneficia de la actitud de UCD.»

«Niego que de mis últimas declaraciones se pueda deducir que apoyamos a una central sindical en concreto.»

«Los independientes son una figura extraña en el sindicalismo.»

«A la vista de los resultados de las elecciones, se valorará la devolución del patrimonio sindical.»

«Las enmiendas a los Presupuestos Generales del Estado presentadas por el PSOE, tienen muy poco fundamento.»

«No estamos retardando interesadamente la elaboración de leyes de importancia para el mundo del trabajo.»

«Para el desbloqueo autonómico andaluz no hemos hecho ningún engendro inconstitucional.»

«UCD asumió con mucha antelación el artículo 151.»

Ministerio de Educación, Cultura y Deporte 2012

MARCADOR

Suplemento deportivo de HOJA DEL LUNES de Madrid

Núm. 4 • 27 de octubre de 1980

«Bicifiesta» en Madrid

No hay premios. Nadie intenta batir récords. Se trata únicamente de participar, hacer deporte, rodar sin tiempo ni horario. A nadie se le sanciona por llegar con el control cerrado. Unicamente se necesita una bicicleta y ganas de pedalear un rato por los mismos sitios donde durante todo el año mandan los motores, los gases, el ruido y el caos circulatorio. Esta «bicifiesta» es un relax y, al tiempo, la pequeña venganza del silencio y la vida tranquila, apacible y sosegada. Esa vida que volverá hoy mismo para tristeza y desencanto de casi todos. (Foto Arisfer.)

SOBERANO

¡es cosa de hombres!

GONZALEZ BYASS
SHERRY & BRANDY

Ministerio de Educación, Cultura y Deporte 2012

Una Razón de Precio

EDIFICIO "MANILVA"

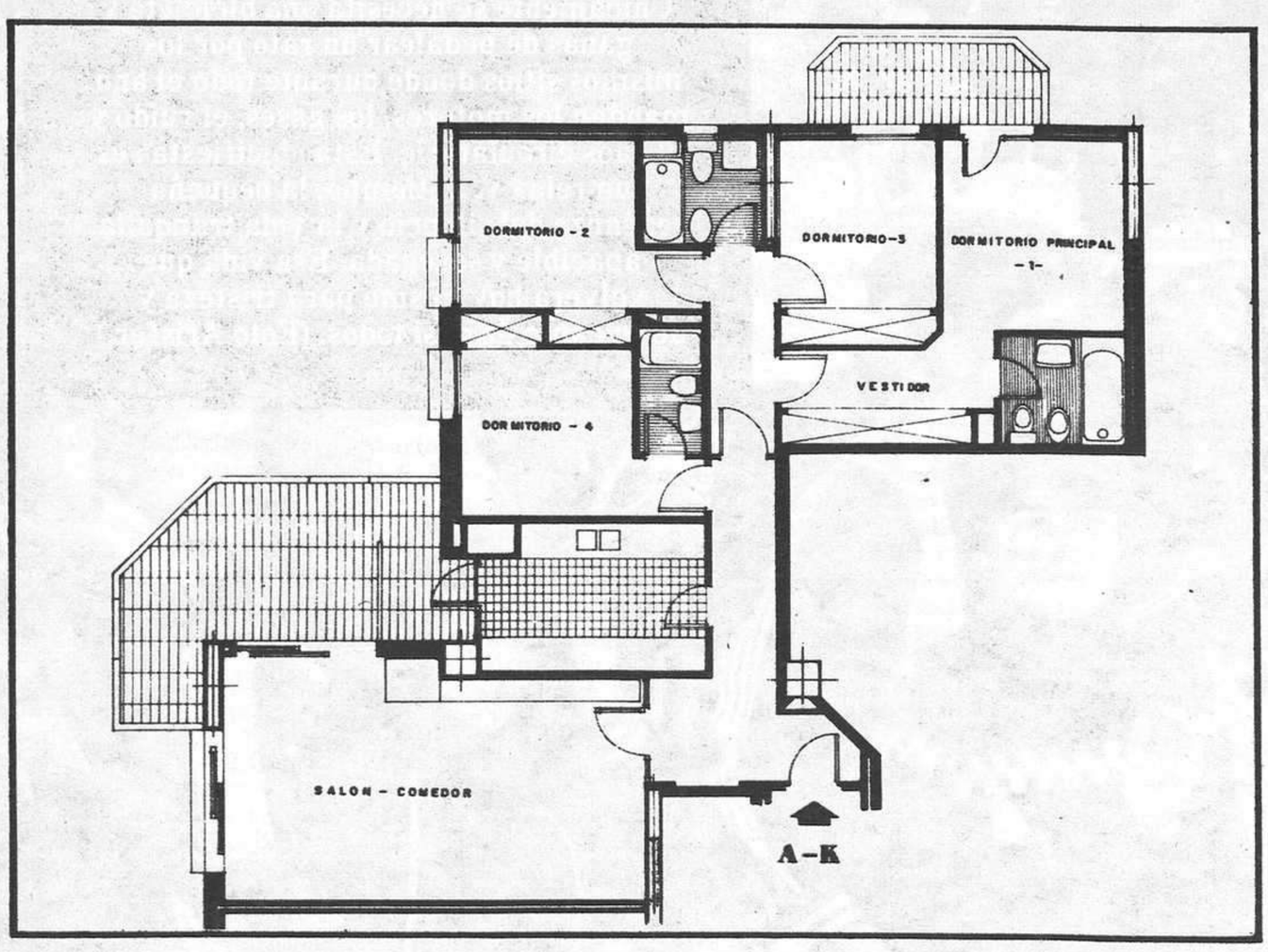

En la mejor situación:
La Zona Norte de Madrid

SU PISO DE 4 DORMITORIOS

- GRAN COCINA AMUEBLADA
- JARDINES
- PISCINA
- GARAJE

Por 6.950.000 Ptas.

VISITE PISO PILOTO
y solicite información en el propio edificio,
incluso festivos, excepto lunes, y en

PRUNOSA
c/ Hermosilla, 21.
Tels. 276 59 58 y 276 45 44.
MADRID.

con la garantía de **Rumasa**

Cantidades avaladas según Ley 57/68

Ministerio de Educación, Cultura y Deporte 2012

Seguimos haciendo historia

El famoso 0,46125 por 100

Para no cansarles repitiendo, una vez más, los pormenores de la creación y puesta en marcha de ese 0,46125 por 100 que las quinielas revierten cada semana en el Mundial, pero con la convicción absoluta de que estamos en la obligación de facilitarlo, he aquí el cuadro de porcentajes alcanzados en las siete primeras jornadas:

Primera jornada: 35.089.323,13 pesetas.
Segunda: 37.261.196,57.
Tercera: 43.297.545,80.
Cuarta: 46.617.601,26.
Quinta: 55.538.060.
Sexta: 56.284.611.
Séptima: 57.354.643.

Total, de las siete jornadas, sin contar la octava de ayer domingo: 331.442.980,76 pesetas.

Como la cifra de gastos prevista por el Comité Organizador es de 2.270.810.000 pesetas, restante de la suma de las siete jornadas, quedan por cubrir: 1.839.367.019,24pesetas. Y nótese que los porcentajes para el Mundial-82 van subiendo semana a semana en consonancia con el aumento de las recaudaciones de cada jornada.

QUEDAN 594 DIAS

Así se jugará el M-82

Aunque hasta que llegue el Mundial volveremos a ofrecerles este cuadro, matizando pormenores —lo cierto es que está bien claro en cuanto se le estudie con atención—, no es malo que se vayan ustedes familiarizando, especialmente los aficionados al fútbol, de cómo se jugará el Campeonato del Mundo de 1982 en España. El cuadro nos ha sido facilitado por el Comite Organizador del Mundial, y, como observarán, además del indudable esfuerzo que supone explicar con todo lujo de detalles cada una de las fases de la competición, el Comité trabaja a nivel internacional, poniendo los epígrafes en tres idiomas. Este calendario, como parte de la propaganda del Campeonato Mundial de 1982, en España, dará la vuelta al mundo.

Comienza el torneo el domingo 13 de junio de 1982 con el partido inaugural y termina el domingo 11 de julio con la final en el estadio Bernabéu. El encuentro inaugural, como se sabe, será en Barcelona.

He aquí el cuadro, y, si lo desean, no tengan reparo en recortarlo y guardarlo, porque a lo largo de los quinientos noventa y cuatro días que restan para que comience la competición les iremos ofreciendo, de forma más resumida, el torneo en cada una de sus fases.

PRIMERA FASE - FIRST PHASE - PREMIERE PHASE

grupos-groups groupes		participantes participants	sedes-venues sièges	estadios-stadiums stades	horas-time heures	jornadas — days — journées 1	2	3	4	5	6	7	8	9	10	11	12	13	14	CLASIFICACION GRUPOS 1° GROUP CLASIFICATION	2° CLASIFICATION PAR GROUPES
		fechas — dates				D 13	L 14	M 15	X 16	J 17	V 18	S 19	D 20	L 21	M 22	X 23	J 24	V 25	S 26		
I	1	VIGO	Balaidos	1		1 2					1 3					1 4				A1	C7
	2			2																	
	3	CORUÑA	Riazor	1				3 4				2 4			3 2						
	4			2																	
II	5	GIJON	El Molinón	1					5 6				5 7					5 8		B4	D10
	6			2																	
	7	OVIEDO	Carlos Tartiere	1						7 8				6 8			6 7				
	8			2																	
III	9	ALICANTE	J.Rico Pérez	1		9 10					9 11					9 12				A3	C9
	10			2																	
	11	ELCHE	Nuevo Estadio	1		.		11 12				10 12			10 11						
	12			2																	
IV	13	BILBAO	San Mamés	1					13 14				13 15					13 16		B6	D12
	14			2																	
	15	VALLADOLID	El Prado	1						15 16				14 16			14 15				
	16			2																	
V	17	VALENCIA	Luis Casanova	1					17 18				17 19					17 20		D11	B5
	18			2																	
	19	ZARAGOZA	La Romareda	1						19 20				18 20			18 19				
	20			2																	
VI	21	SEVILLA	Villamarín	1		21 22					21 23					21 24				C8	A2
	22		S. Pizjuan	2																	
	23	MALAGA	La Rosaleda	1				23 24				22 24			22 23						
	24			2																	

INAUGURACION EN BARCELONA - BARCELONA INAUGURATION - INAUGURATIÓN A BARCELONA

descanso - rest - repos

SEGUNDA FASE - SECOND PHASE - SECONDE FASE

grupos-groups groupes		participantes participants	sedes-venues sièges	estadios-stadiums stades	jornadas — days — journées 15	16	17	18	19	20	21	22	23	24	CLASIFICADOS SEMIFINALES SEMI-FINALS CLASSIFICATION SELECTIONNES DEMI-FINALES
		fechas — dates			D 27	L 28	M 29	X 30	J 1	V 2	S 3	D 4	L 5	M 6	
A	A1					1			1			2			A
	A2								2						
	A3		BARCELONA	Nou Camp		3						3			
B	B4						4			4					B
	B5									5			5		
	B6		MADRID	Santiago Bernabeu			6						6		
C	C7						7			7					C
	C8									8			8		
	C9		BARCELONA	Sarriá			9						9		
D	D10					10			10			11			D
	D11								11						
	D12		MADRID	Vicente Calderón		12						12			

descanso - rest - repos

SEMIFINALES SEMI-FINALS DEMI-FINALES

	participantes participants	sedes-venues sièges	estadios-stadiums stades	jornadas days-journées 25	26	27
	fechas dates			X 7	J 8	V 9
A C		BARCELONA	Nou Camp	descanso - rest - repos	A C	descanso - rest - repos
B D		SEVILLA	Sánchez Pizjuan		B D	

FINALES FINALS FINALES

	participantes participants	sedes-venues sièges	estadios-stadiums stades	jornadas days-journ. 28	29
	fechas dates			S 10	D 11
ACDB	PERDEDORES LOSERS PERDANTS			3° y 4°	
ACDB	GANADORES WINNERS GAGNANTS	MADRID	Santiago Bernabeu		FINAL

Esta semana

LUNES día 27.— Desde el día 27 hasta el día 2 de noviembre, Gran Premio de París de tenis; 27 y 28, Rallye de Tenerife, puntuable para el campeonato de España; hasta el 7 de noviembre, I Torneo Internacional de Ajedrez, castillo de la Mota (Medina del Campo, Valladolid).

MARTES día 28.— Posible rueda de prensa de la AFE para comunicar su decisión sobre la anunciada huelga de futbolistas.

MIERCOLES día 29.— Entrenamiento de la selección nacional.

JUEVES día 30.— En Madrid, torneo internacional de karate España-Portugal.

SABADO día 1.— Días 1 y 2, en Sotogrande, Copa Jerez de golf. **Voleibol:** Primera eliminatoria de la Copa de Europa femenina, Cornellá-Bratislava.

DOMINGO día 2.— ¿Fútbol?

Fútbol: Guerra abierta

Juan Manuel Gozalo

No hay más remedio. Como anuncié hace siete días y cualquier ciudadano español preveía, la huelga de los futbolistas está a punto de servirse en la escabrosa mesa de nuestro balompié. Pero nadie se asusta. Los comensales están acostumbrados a casi todo, y los mismo da que el plato fuerte sea pato a la naranja que cocido madrileño. Sus estómagos, resistentes como rocas, están perfectamente entrenados para digerir lo que les pongan delante.

Nuestro fúltbol, como muchas otras actividades de la época que vivimos, se ha desbocado total y absolutamente. Las exigencias son cada vez mayores, las reivindicaciones, justas o injustas, que eso por lo visto apenas tiene importancia, llueven desde todos los puntos de la geografía balompédica. La demagogia aprovecha la coyuntura, y mientras por un lado alienta posiciones de rebeldía, por el otro pide paz, entendimiento y buena voluntad. Y aquí, ahora, eso de la buena voluntad de los hombres ya no se estila ni en Navidad.

En el contencioso FEF-AFE, las dos partes circulan claramente definidas y en abierta oposición. Mientras que en los despachos, y a nivel particular, sin bolígrafos ni magnetófonos delante, se dicen cosas que sonrojarían al oynete más avezado por fuera, cara a la galería, se declaran otras muy distintas. Hay que mantener el tipo. No importa a quien se engañe. La Federación, que quizás a estas alturas esté arrempentida de haber puesto en marcha con tanta urgencia la famosa medida Sub-20, se agarra a lo decidido en asamblea y reafirmado en la del pasado día 10. La AFE, que no quiere perder credibilidad y cuotas de sus asociados, no tiene otro camino que aguantar estoica y andar el descarnado sendero del paro como única puerta de numantina salvación. Eso creen ellos. Pero no es así. Yo me pregunto a qué tantas reuniones, entrevistas y diálogos, si, al final, parecen todos sordos.

Lo real, lo auténtico —a las pruebas me ramito— es que nadie quiere dar un paso. La Federación no puede volver a invalidar un acuerdo tomado en asamblea, porque eso sería gravísimo, teniendo en cuenta el carácter decisorio del órgano que representa el fútbol. Mal o bien, pero soberano. La AFE tampoco puede ceder un palmo de terreno para no ver comprometido su futuro. Y mientras tanto, la mayoría silenciosa que acude —cada vez menos— a los campos de fútbol, paga y calla o, todavía peor, se entera de que está representada por una extraña Asociación de Aficionados, que, ¡cómo no!, cobra también su cuota al que desea afiliarse para defender los derechos del espectador.

¿Derechos? Eso dicen. Pero luego esa Asociación, de reciente creación, lo primero que hace es atacar despiadadamente a Pablo Porta, poniéndole a parir y haciéndole responsable de todos los males.

O sea, que en lugar de intentar acceder a todo lo que signifique beneficio para los que dice proteger, su entrada en el campo de batalla futbolístico es poniéndose desvergonzadamente de parte de un sector de la lucha, o sea, eligiendo el camino cómodo de la denuncia, el insulto y, en una palabra, la demagogia. La gente, cierta gente, ya no sabe qué inventar para salir a la palestra.

Lo suyo, lo de esta Asociación de Aficionados, sería estar en medio, observar atenta las posiciones de unos y otros y obtener los mejores frutos para sus afiliados, sin inclinarse hacia ningún bando. Pero claro, eso no sería útil ni publicitario. ¿Qué es lo que se estila? ¿Decir que Porta es un infame, un inepto, un ogro y un bandolero? Pues, nada, a apuntarse a ese lado, no sea que si dicen lo contrario o se callan, los cañones apunten a sus almenas y se les caiga el negocio recién nacido. ¡Qué lástima y qué pena! Paguen, señores, paguen.

Ahora hay una amenaza de huelga que dejará sin fútbol a los aficionados. ¿Qué hace por ayudar, por resolver, por serenar la precoz Asociación? Nada. ¿Por qué? Porque no puede, simple y llanamente. Porque el aficionado que va al fútbol no necesita que le defienda. ¡Qué fiebre nos ha entrado por defender a los demás! Porque al fútbol, a los toros, al cine, al teatro y a cualquier otro espectáculo,acude quien quiere y cuando quiere. Se pretende engañar a la gente diciéndola que vamos a intentar una sociedad ideal, cuando la manejan gentes cuyo ideal particular es medrar. Ocurre, sin embargo, que el ciudadano se ha convertido, lo hemos convertido poco a poco, en un escéptico que ya no se traga nada. Sólo quedan unos cuantos, que en el momento que se den cuenta del rollo se borrarán, porque habrán entendido que les estamos manejando.

Si a este «cocktail», se le suman el problema arbitral, que es otra bicoca, y el fútbol aburrido, tedioso y de ínfima calidad que padecemos, el chorrito que cae de la coctelera es de aúpa. Vamos, como para echar un traguito y envenenarse. Y con ese brandy estamos llenando cada día la botella de nuestro Mundial. No somos diferentes, no. Somos opuestos, que es distinto.

Ministerio de Educación, Cultura y Deporte 2012

Imagen viva

Bici, sol, fiesta

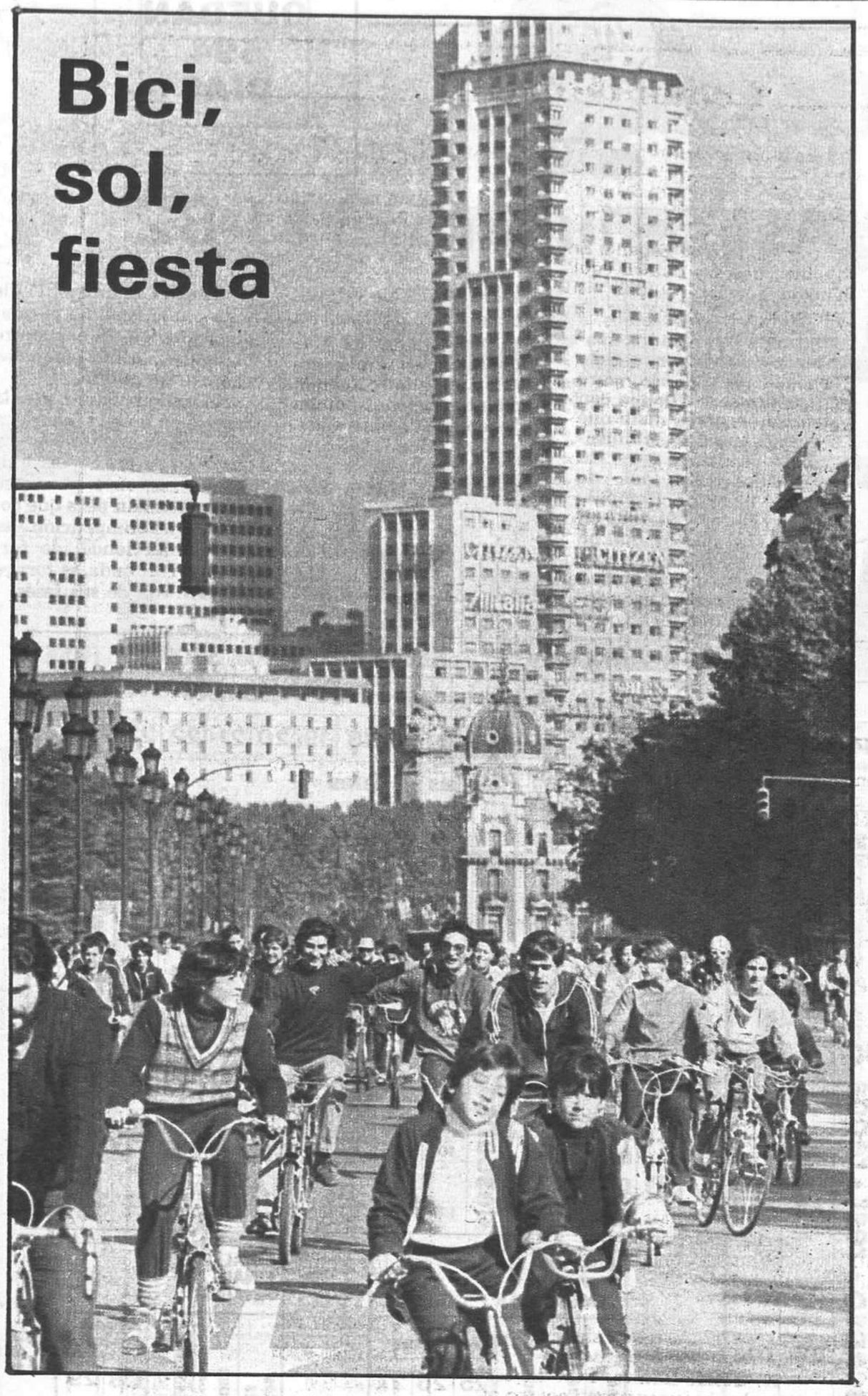

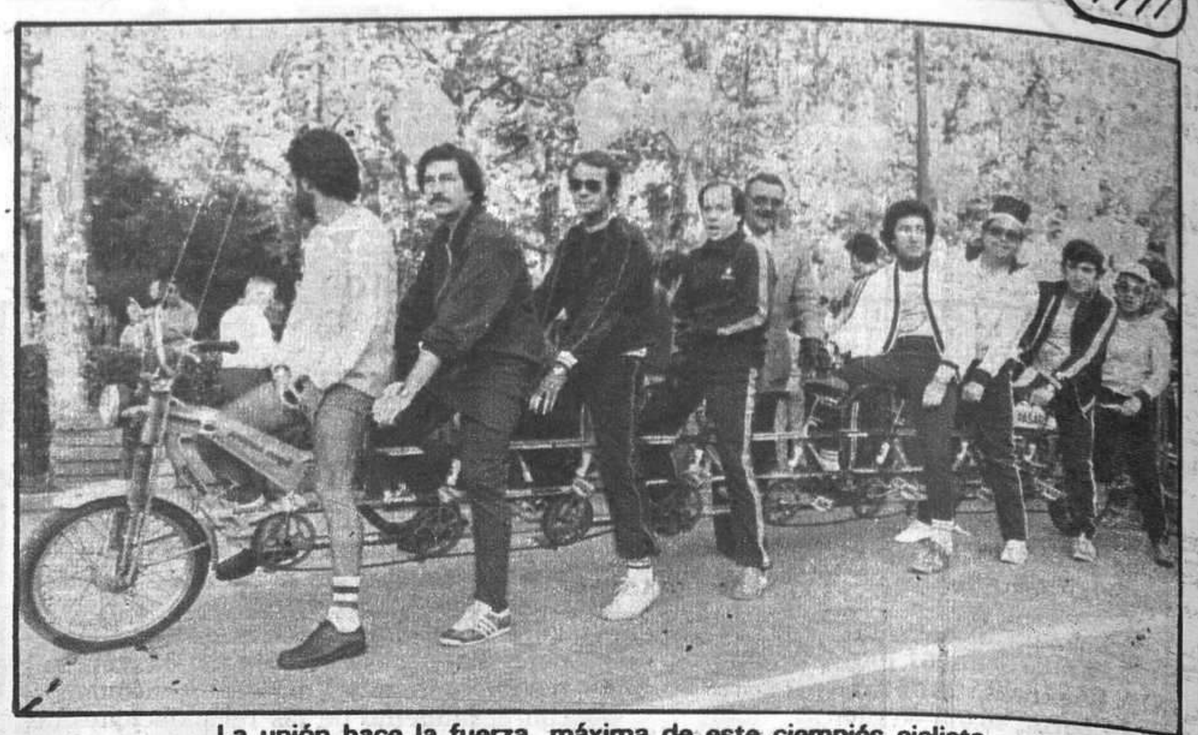

La unión hace la fuerza, máxima de este ciempiés ciclista

Bicicletas, globos..., fiesta por todo lo alto.

«El Quijote», escenificado sobre ruedas.

AMPAÑO el sol. El sol y, naturalmente, la deportiva paciencia de los automovilistas, que, entre acostumbrados y divertidos, se veían metidos en mil embotellamientos de tráfico, porque había que esperar a que pasaran los ciclistas, muchos de ellos con increíbles y pintorescos atuendos, pero todos, absolutamente todos, sin prisa, paseando, rodando Madrid y con preferencia absoluta de paso por donde el resto del año mandan ruido, motores y gases.

La «bicifiesta», como la bautizó HOJA DEL LUNES, constituyó otra agradable jornada de demostración de que hay miles y miles de madrileños que aún creen en un sistema de transporte silencioso, de mínimas posibilidades de accidente y, sobre todo, que no contamina.

Desde primera hora de la mañana de ayer, las bicicletas y sus sonrientes «jockeys» se enseñorearon de la ciudad, con el beneplácito de los ciudadanosy el celoso cuidado de las fuerzas de la Policía Municipal, que encontraron facilidades para llevar a cabo su labor de corte de accesos e invitación a desvíos.

Hubo, naturalmente, momentos en que la densidad del tráfico, por los constantes paros, fue tremenda. Así, hacia las doce de la mañana, no había forma de circular por la Puerta del Sol o por el paseo de Moret. Incluso a esa hora, cuando ya la cabeza de la larguísima fila ciclista había llegado al punto final, aún pedaleaban numerosos grupos por la Ciudad Universitaria. Grupos que hacían las delicias de los espectadores que se congregaban para verlos pasar tranquilos, sin prisa, sin «claxons» y sin miedo a llegar con el control cerrado.

Una bonita fiesta, con multitudinaria participación, cifrada en más de cien mil rodadores, por un Madrid que demostró ciudadanía, civismo y buen humor, además del hermoso sol que acompañó la jornada.

En el capítulo de lo triste, porque de todo tiene que haber en la viña del Señor, algunas caídas sin importancia, un buen número de tachuelas que hicieron pinchar a varios participantes en la avenida del Pintor Rosales y algunos apresurados automovilistas que aceptaban de mala gana las largas esperas. Pero, en resumen, nada importante. La alegría, el buen humor y la deportividad primaron por encima de todo. Todo un éxito, otro más, de la fiesta madrileña de la bicicleta, organizada por Radio Popular.

(Fotos Arisfer)

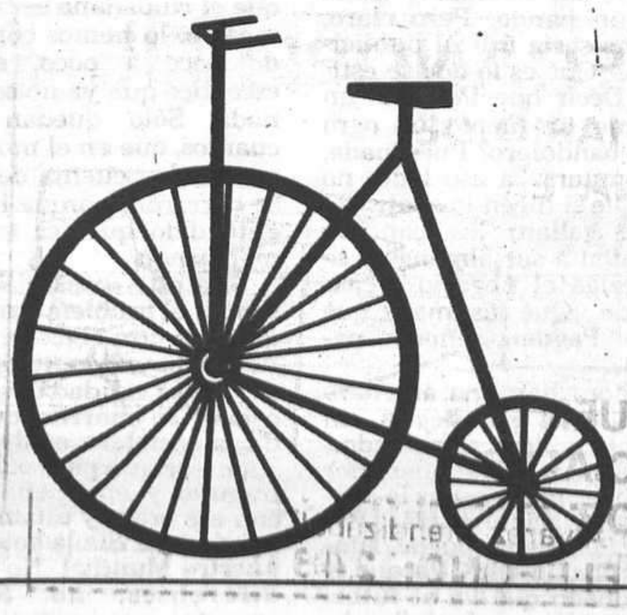

¡¡Ayer, en la fiesta!!

Bicicletas

CALMERA, S. L.

Todos precios Atocha, 98. MADRID-12. Tel. 227 75 74

Ministerio de Educación, Cultura y Deporte 2012

La quiniela

Comentario

Jornada 8 - 26-10-1980

1	HERCULES-AT. MADRID		2
2	BARCELONA-BETIS		2
3	SALAMANCA-R. SOCIEDAD		2
4	ZARAGOZA-LAS PALMAS		2
5	REAL MADRID-OSASUNA	1	
6	VALLADOLID-VALENCIA	1	
7	ALMERIA-GIJON	X	
8	AT. BILBAO-ESPAÑOL		2
9	SEVILLA-MURCIA	1	
10	MALAGA-R. VALLECANO	1	
11	CADIZ-D. ALAVES	1	
12	LEVANTE-GRANADA	X	
13	CASTELLON-CASTILLA	X	
14	BURGOS-ELCHE	X	

Una quiniela de infarto —lo decimos para quien tenga una quiniela premiada, incluyendo las de doce— con la revolución de los equipos visitantes, que han ido de imperiales por esos campos de España. En efecto, cinco doses y cuatro equis, que denotan que los equipos visitantes han roto, aunque sea por una vez, esa rutina del triunfo casero mayoritario.

Comencemos por lo más destacado, los doses: el Atlético de Madrid venció en «Hércules» —que diría algún oriundo inculto—. Un triunfo que no es sorpresa, pero el empate era el resultado más lógico, e incluso se apostó mucho por la victoria local, por el hecho de que el cuadro alicantino anda bien, al menos en casa. El Betis venció con claridad en el Nou Camp, cosa que no debe ser sorpresiva por como están —a pesar del engañoso 0-1 de Koln (perdonen, Colonia, pero allí se escribe así, y así es como es en realidad)— de juego y de moral los azulgranas. El cuadro sevillano tiene hombres de calidad. Lo que resalta más es el 1-3, pero no el dos. El «robo» de puntos de la Real en Salamanca tampoco es increíble, porque la Sociedad —Real— de San Sebastián tiene un gran equipo. Lo que sí se esperaba es que la UDS reaccionara en casa. Ha perdido demasiados puntos en El Helmántico y se opinaba que una derrota más era un cheque para Bank of Segunda División. Si no un cheque, de momento ya es un giro. Y lo malo es que es nominal y no al portador. El Athletic sabíamos que no está bien, pero parecía haber reaccionado un poco y en casa, al menos, se pensaba que mantendría el tipo. Pero llegó el Español y obligó a engordar al Athletic, porque le ha dejado sin tipo y sin vestido. Y va Las Palmas, que hasta ahora sólo había comido plátanos —pero de puntos andaba a régimen— y se lleva los puntos.

Los premios

Nuevo récord de recaudación en esta loca y multimillonaria jornada: 1.197.346.720 pesetas, de las que 59.867.336 son para el Comité del Mundial. Quedan para premios 1.137.479.384 pesetas. Han aparecido, tras la mitad del escrutinio, uno de catorce, 43 de trece y 237 de doce. El acertante de catorce es de Lugo capital y se llama don Angel Legazpi Legazpi; vive en la calle Río Narda, 18, séptimo D. Si no aparece ningún acertante más percibirá unos 215 millones de pesetas, ya que cobrará también premios de trece y de doce. Sería igualmente récord de premio recibido por un acertante. Opinar con esta quiniela es disparar con una escopeta de ferias, pero calculamos este reparto:

14

Uno, el que conocemos, que percibirá unos 209 millones.

13

Unos ochenta, que cobrarían unos 2.620.000 pesetas.

12

Quinientos, con premios de 42.000 pesetas.

La próxima jornada

1. **Hércules-Barcelona:** Buscarán aire los catalanes en Alicante. Por otra parte, no es terreno que se les dé mal (1-X).

2. **Real Sociedad-Zaragoza:** Vuelven por sus fueros los donostiarras. El Zaragoza, que ya se desinfla, no inquietará (1).

3. **Osasuna-Valladolid:** Demostró Osasuna en Madrid tener un equipo bien armado. El pronóstico es claro (1).

4. **Valencia-Almería:** También aquí los locales parten como netos favoritos (1).

5. **Gijón-Athletic:** En las últimas confrontaciones, el Bilbao siempre sucumbió ante el Sporting (1).

6. **Español-Sevilla:** No ha cedido aún el Español un solo punto en Sarriá. Suponemos que en esta ocasión tampoco (1).

7. **Atlético de Madrid-Murcia:** Embalados los rojiblancos, no es de esperar que el Murcia les cree problemas (1).

8. **Málaga-Cádiz:** Rivalidad andaluza que nos hace inclinarnos por el triple signo (1-X-2).

9. **Alavés-Oviedo:** Muy irregulares los alaveses en su terreno, parecen abonados al resultado de empate (1-X).

10. **Baracaldo-Levante:** Los dos llegan de recibir resultados adversos. La diferencia entre ellos en la clasificación nos lleva a ser conservadores (1).

11. **Palencia-Castellón:** En sus desplazamientos, al menos en lo que va de Liga, el Castellón siempre consiguió resultados positivos (1-X-2).

12. **Getafe-Huelva:** Pese a que no se acaba de encontrar el equipo madrileño, al Huelva no le vemos con capacidad para puntuar (1).

13. **Sabadell-Burgos:** Ambos equipos se mueven por los últimos lugares de la tabla. Los catalanes aún no han conocido la victoria en su terreno (1-X-2).

14. **Rayo Vallecano-Elche:** Volver al grupo de cabeza debe ser la idea del Rayo; todo lo que no sea una victoria ante el Elche le alejaría de sus intenciones (1).

Pronóstico

1	HERCULES-BARCELONA	X	2
2	R. SOCIEDAD-ZARAGOZA	X	2
3	OSASUNA-VALLADOLID	X	2
4	VALENCIA-ALMERIA	X	2
5	GIJON-AT. BILBAO	X	2
6	ESPAÑOL-SEVILLA	X	2
7	AT. MADRID-MURCIA	X	2
8	MALAGA-CADIZ	X	X
9	ALAVES-OVIEDO	X	2
10	BARACALDO-LEVANTE	X	2
11	PALENCIA-CASTELLON	X	X
12	GETAFE-HUELVA	X	2
13	SABADELL-BURGOS	X	X
14	RAYO VALLECANO-ELCHE	X	2

Así va la temporada

Jornadas	Recaudación	Premios 14	13	12
Primera	722.486.286	147.995	5.579	460
Segunda	767.412.394	507.914	16.442	1.264
Tercera	891.765.171	16.349.028	218.218	9.398
Cuarta	960.145.715	11.735.114	402.807	21.311
Quinta	1.055.223.140	2.448.830	74.984	6.685
Sexta	1.069.407.609	1.885.174	62.419	4.214
Séptima	1.089.518.387	1.832.523	39.585	2.631

RESTAURANTES VALENTIN, S.A.
80 años a su servicio
VIEJO VALENTIN
Sus platos del día. Aparcamiento
San Alberto, 3. Tels. 2310035-2310148
NUEVO VALENTIN
EL RESTAURANTE DE LOS DIRECTORES DE EMPRESA
Concha Espina, 8. Tels. 2597555-7416
LOS PORCHES
EN UN PAISAJE INCOMPARABLE
Abierto todo el año
Paseo Rosales, 1. Teléfono 2477053
RESIDENCIA VALENTIN
APARTAMENTOS - CAFETERIA
Av. Concha Espina, 55. Tel. 2594600
VALENTIN CASTILLA
COMIDAS DE NEGOCIOS
BANQUETES - REUNIONES
Avda. Generalísimo, 87. Tel. 2703947

UNIVERSIDAD SIN BACHILLER
MAYORES 25 AÑOS
Curso editado y registrado
- Enseñanza individual y a distancia.
- Centro dedicado únicamente a la preparación de estas pruebas.

CEUS. Madrid
Arenal, 21, 3.° derecha
Teléfonos 248 31 04 y 247 82 31

INFORMACION SEMANAL
Automovilista - Fiscal - Contable Social - Mercantil - Tributario
Gestiones administrativas de actualidad

IMPUESTO INDUSTRIAL.— El día 31 del presente mes finaliza el plazo para efectuar ante Hacienda la presentación de la declaración de alta en licencia fiscal por los metros cuadrados vendidos en el tercer trimestre de 1980 por parte de los constructores y vendedores de inmuebles.

TARJETA TRANSPORTES.— El próximo día 31 termina el plazo de presentación para solicitar la sustitución de Tarjetas Comarcales o Nacionales.

ZONAS DE APARCAMIENTO.— El día 3 de noviembre comienzan a ser obligatorios los distintivos para residentes y temporales. Podemos informarles para su obtención sin molestias.

ESTADISTICA.— La última matrícula verificada hoy y correspondiente a Madrid: M-6684-DZ.

OFICINAS TOLEDO
Central: Sagasta, 17. Madrid-4 Avenida de la Albufera, 44; avenida Reina Victoria, 13; Castelló, 111; Embajadores, 114; General Ricardos, 196; glorieta López de Hoyos, 5; paseo de la Castellana, 192, y paseo de Extremadura, 72

7.266 pesetas mes
CHALETS
985.749 pesetas total, cerca Aranjuez. Residencial San Luis-Yepes
Miguel Moya, 4, 2.° (Callao)
Madrid. 221 28 20-95

LOPEZARIAS
LA CASA DE LAS ESTANTERIAS
Juan Alvarez Mendizábal, 31 MADRID-8 Tel. 247 83 70
(Antes Victor Pradera)
ESTANTERIAS EN GRAN VARIEDAD DE MODELOS EN METALICO Y MADERA

Especialidad en farmacias, comercios, archivos, almacenes, etc.
Llamando al 247 83 70, un perito le visitará y daremos presupuesto sin compromiso

SI VD. POSEE UN RELOJ OMEGA
Le interesa saber que su reloj atendido en nuestros servicios técnicos quedará igual que si fuera nuevo. «Un año de garantía».
AGENCIA OFICIAL OMEGA
PRINCESA, 10 ** GOYA, 5

CAFETERA EXPRES
Solenny
EL NUEVO MODELO DE ELECTRO-VALVULA
Solenny Doctor Santero, 8. Tel. 253 70 27. MADRID

CLUB ATLETICO DE MADRID
Estadio Vicente Calderón
Domingo día 2 de noviembre de 1980, a las cuatro y media de la tarde
CAMPEONATO NACIONAL DE LIGA PRIMERA DIVISION
(Jornada novena)
CLUB REAL MURCIA-CLUB ATLETICO DE MADRID
VENTA DE LOCALIDADES.— En todos los centros de El Corte Inglés (planta caballeros), JUEVES 30, VIERNES 31 y SABADO 1, de ONCE a DOS por la mañana y de CINCO a OCHO por la tarde. En la taquilla del fondo sur del estadio Vicente Calderón, JUEVES 30, VIERNES 31 y SABADO 1, de SEIS a NUEVE de la tarde, y el DOMINGO 2, desde las ONCE de la mañana sin interrupción.
Recibos de socios: corte de cupón número 6.
MEYBA equipa al AT. DE MADRID

GRUNDIG
La seguridad de un gran nombre.
Sólo en Distribuidores Oficiales

MECANOPERFIL
MOBILIARIO DE OFICINA EN GENERAL
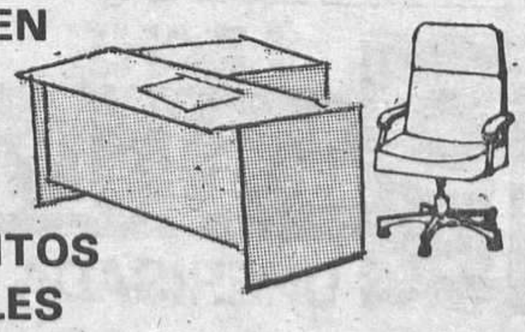
DESCUENTOS ESPECIALES
VICTOR PRADERA, 4
(hoy Juan Alvarez Mendizábal)
TELEFONO: 248 61 36

Ministerio de Educación, Cultura y Deporte 2012

Resultados y clasificaciones

Se va el Atlético

Jornada negra para los equipos que jugaron en casa. Sólo el Madrid, regalos aparte, el Sevilla y el Valladolid, que cuajó un gran partido, sacaron adelante sus partidos caseros. Por el contrario, los equipos que en esta ocasión llevaban la etiqueta de visitantes rompieron pronósticos y quinielas a la vez que le daban otro aire a una clasificación en la que, por arriba, manda el Atlético con autoridad, mientras que el Salamanca se hunde sin remedio en la cola.

Primera División

Hércules, 1; At. de Madrid, 2.
Barcelona, 1; Betis, 3.
Salamanca, 0; Real Sociedad, 2.
Zaragoza, 2; Las Palmas, 3.
Real Madrid, 3; Osasuna, 1.
Valladolids, 2; Valencia, 0.
Almería, 1; Gijón, 1.
Ath. Bilbao, 1; Español, 2.
Sevilla, 1; Murcia, 0.

	J.	G.	E.	P.	F.	C.	Ptos.
At. Madrid	8	6	2	0	17	8	14+6
Valencia	8	5	1	2	15	9	11+1
Real Madrid	8	5	0	3	19	9	10+2
Gijón	8	3	4	1	13	8	10+2
Real Sociaedad	8	4	2	2	15	10	10+2
Zaragoza	8	4	2	2	10	7	10+2
Español	8	5	0	3	12	12	10+2
Sevilla	8	5	0	3	8	9	10+2
Betis	8	4	1	3	14	11	9+3
Osasuna	8	4	1	3	8	8	9+1
Hércules	8	2	3	3	8	8	7—1
Murcia	8	2	2	4	9	12	6—2
Valladolid	8	2	2	4	11	17	6—2
Barcelona	8	3	0	5	8	13	6—2
Ath. Bilbao	8	2	1	5	15	19	5—3
Las Palmas	8	1	3	4	7	14	5—3
Almería	8	0	4	4	4	8	4—4
Salamanca	8	0	2	6	5	16	2—6

Goleadores

García Hernández, Kempes, Kustodic y Rusky	6
Alonso, Cunningham, Diarte y Morete	5
Cabrera, Dani, Ferrero, Iriguibel, Marañón, Satrústegui y Solsona	4

BAR - RESTAURANTE
MARISQUERIA
BOGAYANTE
MARISCOS
RECIBIDOS DIARIAMENTE
VIVERO EN EL RESTAURANTE
CAPITAN HAYA 20 • MADRID • TELEFONOS 456 21 14 456 22 60 456 21 57

Segunda División

Málaga, 1; Rayo Vallecano, 0.
Cádiz, 1; Alavés, 0.
Oviedo, 3; Baracaldo, 0.
Levante, 0; Granada, 0.
At. Madrileño, 3; Palencia, 0.
Castellón, 0; Castilla, 0.
Linares, 2; Getafe, 0.
Huelva, 1; Ceuta, 0.
Santander, 3; Sabadell, 0.
Burgos, 1; Elche, 1.

	J.	G.	E.	P.	F.	C.	Ptos.
Castellón	8	4	4	0	11	4	12+4
Cádiz	8	5	1	2	8	5	11+3
Rayo Vallecano	8	4	2	2	9	4	10+2
Castilla	8	3	4	1	8	5	10+2
Linares	8	3	3	2	8	6	9+1
At. Madrileño	8	2	5	1	14	14	9+1
Santander	8	2	4	2	10	6	8
Alavés	8	2	4	2	8	7	8
Elche	8	3	2	3	10	11	8
Baracaldo	8	2	4	2	7	8	8
Levante	8	2	4	2	5	6	8
Palencia	8	3	2	3	6	8	8
Oviedo	8	3	1	4	13	10	7—1
Granada	8	1	5	2	4	5	7—1
Málaga	8	1	5	2	3	6	7—1
Huelva	8	1	5	2	2	5	7—1
Ceuta	8	2	2	4	10	12	6—2
Burgos	8	2	2	4	10	12	6—2
Getafe	8	1	4	3	5	11	6—2
Sabadell	8	0	5	3	3	9	5—3

LECHE PASCUAL
UPERISADA
calidad de campeones

Segunda División B

Primer grupo

Sestao, 0; Pontevedra, 1.
Alcalá, 6; Arandina, 0.
Ensidesa, 3; Bilbao At., 1.
Leonesa, 0; Tenerife, 1.
Ferrol, 3; Huesca, 0.
Celta, 1; Coruña, 0.
Logroñés, 2; Zamora, 2.
Las Palmas At., 1; Langreo, 0.
S. Sebastián, 0; Torrejón, 1.
Mirandés, 1; Compostela, 0.

	J.	G.	E.	P.	F.	C.	Ptos.
Celta	8	5	2	1	16	5	12+4
Ferrol	8	5	1	2	14	3	11+3
Tenerife	8	4	3	1	11	6	11+3
Alcalá	8	5	1	2	16	9	11+3
Coruña	8	5	0	3	11	5	10+2
Bilbao Ath	8	4	1	3	10	6	9+1
Logroñés	8	3	3	2	14	9	9+1
Leonesa	8	4	1	3	15	11	9+1
Mirandés	8	4	1	3	9	8	9+1
Pontevedra	8	3	3	2	7	8	9+1
Palmas At	8	4	0	4	10	9	8
Torrejón	8	3	2	3	11	12	8
Compostela	8	3	1	4	4	9	7—1
Zamora	8	1	4	3	7	8	6—2
Ensidesa	8	2	2	4	9	12	6—2
San Sebastián	8	2	2	4	5	11	6—2
Langreo	8	2	2	4	7	19	6—2
Sestao	8	1	3	4	4	10	5—3
Huesca	8	1	2	5	8	19	4—4
Arandina	8	1	2	5	5	14	4—4

Segundo grupo

Cartagena, 0; Vall Uxó, 0.
Tarrasa, 1; Eldense, 0.
Ibiza, 3; Lérida, 0.
Mallorca, 1; Calvo Sotelo, 0.
Badajoz, 0; Jaén, 0.
Díter Zafra, 2; Mérida Ind., 0.
Córdoba, 3; Andorra, 0.
Algeciras, 1; Tarragona, 1.
Jerez, 2; Barcelona At., 2.
Portuense, 1; San Fernando, 0.

	J.	G.	E.	P.	F.	C.	Ptos.
Córdoba	8	6	2	0	18	5	14+6
Mallorca	8	5	3	0	11	5	13+5
Cartagena	8	5	2	1	11	2	12+4
Lérida	8	4	2	2	8	8	10+2
Badajoz	8	3	3	2	7	4	9+1
Tarragona	8	2	5	1	8	7	9+1
Algeciras	8	2	5	1	8	7	9+1
Jerez	8	2	5	1	9	9	9+1
Ibiza	8	3	2	3	6	5	8
Calvo Sotelo	8	2	3	3	7	8	7—1
Jaén	8	2	3	3	6	7	7—1
Vall d'Uxó	8	2	3	3	8	11	7—1
Tarrasa	8	3	1	4	8	11	7—1
Portuense	8	2	2	4	7	8	6—2
Eldense	8	2	2	4	10	13	6—2
Mérida Ind	8	2	2	4	7	11	6—2
Díter Zafra	8	2	2	4	4	8	6—2
Andorra	8	2	1	5	9	13	5—3
Barcelona At	8	1	3	4	6	11	5—3
San Fernando	8	1	3	4	4	8	5—3

PHILISHAVE
Aún más cómoda y eficaz.
PHILIPS

PHILISHAVE
Aún más cómoda y eficaz.
PHILIPS

Tercera División

Grupo primero

Vista Alegre, 0; Gran Peña, 2. Lemos, 0; Riveira, 0. Chocó, 0; Arosa, 3. Celtiga, 0; Lugo, 6. Fabril, 1; Orense, 2. Finisterre, 0; Turista, 0. Arenteiro, 0; Porriño, 1. Ambados, 3; Alondras, 2. S. Martín, 2; Favia, 1. Oiro, 2; Noya, 0

Grupo segundo

Asillero, 3; San Martín Ar., 2. S. Martín, 1; Santoña, 0. Spor. Ing. At., 3; R. Cantabria, 0. Turón, 1; Cayón, 0. Siero, 0; Naval, 0. Barreda, 2; Entrego, 1. Castro, 1; Gijón Ind., 0. Titánico, 2; Oviedo Afc., 1. Piloñesa, 5; Caudal, 1. Europa, 5; Avilés, 1

Grupo tercero

Guernica, 0; Elorrio, 1. Valmaseda, 2; Santuchu, 1. Munguía, 0; Arenas, 4. Lemona, 2; Erandio, 1. L. Ona, 3; Motrico, 1. Zorroza, 4; Anaitasuna, 0. Aurrerá, 2; Vergara, 1. Deusto, 1; Eibar, 1. Guecho, 0; Tolosa, 1. Alavés Afic., 6; R. Unión, 1.

Grupo cuarto

Binéfar, 1; Endesa, 2. Numancia, 0; Ejea, 3. Sabiñánigo, 2; Chantrea, 1. Burladés, 1; Arnedo, 2. Orellano, 3; Haro, 1. Sangüesa, 3; Tudelano, 1. Osasuna P., 1; Aragón, 2. Calahorra, 3; Utrillas, 1. P. Sport, 4; Almazán, 1. Tarragona, 3; Monzón, 0.

Grupo quinto

Mataró, 0; Horta, 1. Reus, 3; Badalona, 1. Europa, 3; Figueras, 3. San Andrés, 1; Gavá, 1. La Cava, 2; Vilafranca, 0. Malgrat, 2; Igualada, 1. Canovellas, 0; Barcelona, 0. Hospitalet, 1; Júpiter, 1. Gerona, 1; Gramanet, 0. Masnou, 3; Olot, 0.

Grupo sexto

Español, 2; Villena, 2. Alcira, 0; Cuart, 0. Denia, 4; Gandía, 1. Mestalla, 6; Acero, 1. Catarroja, 4; Ontenient, 0. Carcagente, 5; Villareal, 1. Vinaroz, 1; Paterna, 0. Crevillente, 2; Puzol, 2. Alcoyano, 3; Novelda, 0. Olímpico, 0; Alicante, 0.

Grupo séptimo

Pinto, 1; Valdepeñas, 1. Arganda, 2; Pegaso, 0. Aranjuez, 4; Talavera, 0. Guadalajara, 2; Daimiel, 2. Leganés, 3; Alcobendas, 0. Moscardó, 2; Carabanchel, 1. Alcorcón, 1; Parla, 1. Manchego, 2; Ciempozuelos, 0. Toledo, 0; Conquense, 0. San Fernando, 1; Valdemoro, 1.

Grupo octavo

Universitario, 0; Mendinense, 2. Rodrigo, 3; Burgos P., 1. Salas, 1; Cacabelense, 1. Benavente, 0; Bembibre, 0. La Bañeza, 1; Valladolid P., 4. Venta Baños, 1; Astorga, 1. C. Olímpico, 3; Leonesa P., 2. Ponferradina, 4; Salmantino, 1. Béjar, 3; Toreno, 0. Guardo, 2; Favero, 0.

Grupo noveno

Antequerano, 2; Loja, 0. Ronda, 2; Melilla, 2. Baza, 0; San Pedro, 1. Bailén, 1; Atarfe, 0. Martos, 2; Ubeda, 1. Iliturgi, 1; Motril, 0. Arolinense, 1; Marbella, 1. R. Granada, 1; Torremolinos, 1. Estepona, 2; Vélez, 2. Melilla, 1; Malagueño, 1.

Gupo décimo

Coria, 4; Llerensa, 0. Puerto Real, 4; Sevilla At., 1. A. Ceutí, 1; Jerez Ind., 0. Ayamonte, 3; Linense, 1. D. Benito, 1; Cacereño, 1. Extremadura, 3; Villanovense, 1. Plasencia, 1; Montijo, 1. Moralo, 3; O'Donnell, 0. Sanluqueño, 2; Rota, 0. Betis D., 1; Pozoblanco, 1.

Grupo undécimo

Alayor, 1; Poblense, 4. Felanitx, 0; Seislan, 1. Ses Salines, 3; Collerense, 0. Manacor, 4; Andraitx, 0. Calvia, 0; Margaritense, 2. Murense, 4; Benisalem, 0. Constancia, 2; Baleares, 1. Soller, 2; Portmani, 1. España, 2; Poreras, 1. S. Mahones, 0; Ciudadela, 0.

Grupo duodécimo

Guimar, 1; San Andrés, 2. Telde, 1; U. Moral, 1. Marino, 2; Puerto Cruz, 0. Lanzarote, 2; Santa Brígida, 0. Estrella, 3; U. Tenerife, 2. Racing, 1; U. Chile, 0. Tosal, 0; Realejos, 0. Tenerife Af. 1; San José, 2. San Antonio, 3; Crotava, 0. Tenisca, 1; Artesano, 2.

Grupo decimotercero

Imperial, 2; Almansa, 1. Ilicitano, 2; Molinense, 0. Almoraví, 1; Cieza, 2. Olímpico, 1; Pinatar, 0. Orihuela, 3; Caravaca, 0. Albacete, 2; Hellín, 0. Lorca, 2; Callosa, 1. Horadada, 7; Aguilas, 1. Torrevieja, 3; Villarobledo, 1. Yeclano, 3; Santomera, 1.

La Cañada
Horno de asados/Mariscos del día
Platos regionales/Caza
Teléfonos: 655 12 83 655 10 57 655 10 69
Carretera Boadilla del Monte, Km. 8,200

LA BOLA
TABERNA
LA MAS TIPICA DE MADRID
COCIDOS INDIVIDUALES
TODOS LOS DIAS
BOLA, 5 Teléfono 247 69 30

Ministerio de Educación, Cultura y Deporte 2012

Desde todos los frentes

Rafael Marichalar

Quino acusa a la Federación del posible paro

«Sabemos que en la calle la huelga es impopular»

Mientras la **AFE** (Asociación de Futbolistas Españoles) considera que las ofertas de la **Federación Española** no tienen consistencia para un cambio de postura que impida la proyectada huelga, el órgano federativo estima todo lo contrario y cree que es suficiente para evitar ese paro, cuyas consecuencias pueden resultar imprevisibles y, por supuesto, nada favorables para el fútbol español en general.

Quino, presidente de la **AFE,** se expresa así: «Lo que nos ha ofrecido la **Federación** no es nada importante y, por consiguiente, no hay base para modificar nuestra postura. Faltan muchos días y se pueden efectuar negociaciones, pero éstas han de ser sobre bases sólidas. La gente, o sea los futbolistas, se han cansado ya del trato de los responsables del fútbol. Están hartos de soportar unas normas por las que funciona el fútbol que resultan lesivas a sus intereses. Para evitar la huelga habría que negociar no sobre resultados que luego han de ir a una asamblea, donde sólo están representados los clubs. Hay que defender la dignidad del jugador por encima de todo y conseguir que el futbolista sea un ciudadano con plenos derechos. Nosotros, para negociar, necesitamos unas garantías que ahora mismo no tenemos.»

Y entre la masa, naturalmente, hay una opinión respecto a todo esto, y se habla de la huelga.

Quino, presidente de la AFE, junto a Cabrera Bazán, asesor jurídico de la misma. (Arisfer.)

Quino dice: «Sabemos perfectamente que en la calle la huelga es impopular. Pero nos empuja a ella la **Federación.** Nos han tomado el pelo y nos han engañado.»

La **Federación** ha ofrecido a la **AFE** la posibilidad de incrementar en dos jugadores las plantillas de los clubs afectados por la norma sub-20, solucionar en breve plazo el pago de las deudas pendientes de algunos clubs con sus jugadores, crear un fondo de ayuda a la **AFE** y crear una comisión mixta que estudie a final de temporada la solución posible al conflicto creado por la norma sub-20. Después de esto, **Pablo Porta** manifiesta: «Creo que hay base para dialogar y llegar a conclusiones. Si ahora hay huelga es porque ellos quieren.»

Situación preocupante (Luis de Carlos)

El presidente del **Madrid** observa así los acontecimientos: «Estamos ante una situación preocupante. La economía de los clubs y sus reservas es muy delicada y muchos clubs pueden verse obligados a tirar la toalla. La huelga, de llevarse a efecto, sería de unas consecuencias imprevisibles. La reacción de los espectadores, entre unas cosas y otras, puede llevarles a abandonar los estadios, y entonces la solución no existiría.»

El público aguanta demasiado (Cabeza)

«Creo que la huelga perjudicaría al público y a los propios jugadores», manifiesta el presidente del **Atlético de Madrid, Alfonso Cabeza.**

«Se dice que puede haber otra huelga: la de los aficionados. Pero yo no creo en ella. El hincha es muy sufrido y aguanta todo lo que le echen. El fútbol se mueve en el circuito del aficionado, que es el pagano de todo y tiene derecho a exigir y que se le oiga.»

El **Atlético de Madrid,** en la consulta sobre la huelga, ha votado por la vía jurídica, y el **Atlético Madrileño,** por la huelga. Comenta **Alfonso Cabeza:** «Esto demuestra que en nuestra entidad hay democracia y que no se ha coaccionado a nadie, aunque también debo decir que este tema se me escapó a mí.» Termina diciendo: «A nosotros la huelga, por la marcha del equipo, nos perjudicaría mucho, y espero que todo se solucione, aunque las cosas se han dejado ir demasiado lejos.»

La última hora del conflicto no aporta dato de ninguna novedad, como no sea la respuesta de la **Real Sociedad,** sumándose a la huelga. Poco caso le han hecho los jugadores realistas a su presidente, **José Luis Orbegozo,** quien al regreso de **Checoslovaquia,** donde la **Real** jugó su partido de **Copa de Europa,** manifestó que la huelga era «muy peligrosa». Horas después los profesionales donostiarras votaron a favor del paro. Hay mayoría entre los equipos, aunque en Primera es donde no se acusa en el mismo grado, pues **Atlético, Betis, Español, Hércules, Real Madrid, Valladolid, Gijón** y **Barcelona** (éste a favor de la mayoría) se inclinaron por la vía jurídica.

Agredidos dos directivos del club

El Barcelona, como la quiniela: más difícil todavía

En medio de la tormenta, la victoria del Barcelona en Colonia, por uno a cero, venía a ser como un respiro y la chispa que encendía una luz de enmienda. Pero el Barcelona, como la quiniela de ayer, es el más difícil todavía. Y cuando se esperaba la reacción, llega el Betis y coloca, más todavía, a Núñez y a Kubala contra la pared. Ayer, al término del partido, los directivos señores Pulido y Segura fueron agredidos. Sus automóviles resultaron dañados por los enfurecidos aficionados.

Schuster no termina de dar que hablar, Simonssen fue ovacionado ayer para que todavía haya más tomate cuando el danés tiene un pie en el Barsa y otro por ahí a causa de Schuster, y el equipo azulgrana impotente para ganar un partido de Liga. Menos mal que Núñez estaba en México. Hasta allí debieron llegarle los improperios a este presidente que en dos años y medio de gestión ha gastado la fantástica fortuna de ¡854! millones de pesetas en contratar técnicos y jugadores. Menos mal, si sirve de algo, que el Barcelona en baloncesto le ha atizado una buena paliza al Madrid, que en este terreno, como en el del fútbol, ha sido el dueño y señor al cabo de más de veinte campeonatos.

Respecto al fichaje de Schuster, hay que significar que el Ministerio de Hacienda todavía no ha dado la pertinente autorización al Barcelona para transferir al Colonia los dos millones de dólares, importe de la operación.

Luis de Carlos rectifica

TV en directo: «Ni los domingos ni nunca»

El pasado lunes, en esta misma página, el presidente del Real Madrid, Luis de Carlos, hacía unas manifestaciones respecto de los partidos televisados en directo. El dirigente se mostraba netamente partidario de ese tipo de retransmisión e incluso abogaba por encontrar una fórmula para «que el país no siga privándose del espectáculo a través de las cámaras de televisión».

Sucedía eso días antes de que el Real Madrid se enfrentara al Honved en partido de Copa de Europa y que el club había negociado con Televisión para su retransmisión. La experiencia, como así la ha titulado el dirigente blanco, le ha movido a dar un giro de ciento ochenta grados, luego de que la asistencia al citado partido no alcanzara una cantidad superior a los quince mil espectadores. Luis de Carlos se explica así:

«Lo del Honved lo hicimos como una experiencia, y después de ello hemos llegado a la conclusión de que no se pueden televisar partidos en directo. Y no se pueden retransmitir ni el domingo, ni el sábado ni ningún otro día. La solución es ir a un gran programa los domingos, como se hace en otras partes de Europa.»

Agrega el presidente madridista: «No es ya una cuestión de dinero, porque si Televisión pagara dos o tres veces lo que ahora abona, tampoco es solución. Y no lo es porque el retraimiento de los espectadores no se compensa con nada, y sin público, jugar en casa no es ninguna ventaja y resulta hacerlo en una cámara frigorífica.»

El presidente reconoce que su cambio de opinión es grande, pero «en la vida, rectificar es siempre una baza que hay que jugar cuando se llega al convencimiento sobre algo».

Epistemología del fútbol

Vicente VERDU

La fealdad del Real Madrid

UNA condición primordial para que cualquier equipo de fútbol suscite la lealtad de su afición y la admiración de sus rivales es la armonía estética en todas sus líneas. Una adecuada proporción plástica motiva el buen juego a través de la autocomplacencia narcisista del conjunto y también la capacidad para seducir mágicamente al espectador y al contrincante. Los éxitos de Holanda en el Mundial-74, de Italia en el Mundial-78 o de la Real Sociedad y el Sporting en las últimas Ligas no se entienden sin este acomodo somático y persuasivo.

El Real Madrid siempre tuvo el prestigio de equipo elegante que, entre otros obstáculos, superó con creces las servidumbres de una vestimenta implacablemente próxima a la ropa interior. Al Atlético, por ejemplo, se le han perdonado mejor sus tortuosidades e incompostu-ras históricas bajo una ropa típica del disfraz futbolístico, en sí mismo falaz y acarnavalado; pero el Real salta al campo, y a la historia, con una escueta indumentaria blanca, sin cuadro ni raya, en estado retadoramente puro.

Para el Real Madrid, según es leyenda, todo es más decisivo, más neto y más alto, porque vive entre la coerción y el fulgor del mito. Cualquier aficionado habrá observado cómo las camisetas del Real Madrid son más estrechas y pegadas a la carne, tal como si el espíritu y el cuerpo blancos fueran, en su misión, indiscernibles.

Estos aspectos de su rango, y el tributo que comportan, valen para entender la calamidad que supone a este equipo perder algunos grados en su facultad eurítmica.

El Madrid no convence en su juego, pero ya antes, y de ahí las consecuencias, no convence por su estampa. Basta fijarse en el trío que Juanito, Santillana y Cuningham forman en la delantera. Valga lo que valga cada jugador aisladamente, puestos en grupo son el muestrario de tres arquetipos inasociables. Fácilmente se comprueba que ni físicamente se conjugan ni se querrán nunca como trío. Es más, podría decirse que les da vergüenza verse juntos. Santillana, que había comenzado a prender en la erótica de rematar con el pie, ha vuelto al autismo del monorriñón y su cabeza repetida. Cunningham juega embozado en su color, como un solista de «jazz» medio emporrado o un «globe-trotter» sin destino. En cuanto a Juanito, ha mostrado estar harto de tal compañía y ha buscado alejarse, corriendo como un poseso de cabeza gacha que dispara ciegamente contra el cuerpo de los adversarios. Reunir en una misma escena a un terceto tan dispar recuerda los recursos de la caricatura o la receta grotesca de que se vale el circo; pero hay responsables, ahítos de una supuesta ciencia futbolística, que parecen no tener sensibilidad para estas cosas.

ENTRE SOMOSAGUAS Y LA CASA DE CAMPO (HUMERA)

23 UNICAS PARCELAS EN LA URBANIZACION VEREDA DE LOS PINOS

Plan de parcelaciones aprobado «B O P» 8-3-77

ULTIMA PARCELACION EN LA ZONA

- Totalmente urbanizada
- Parcela mínima 2.500 m²
- Precio muy interesante
- Facilidades de pago

Urbis
MENENDEZ PELAYO, 71
Teléfonos 251 24 35 - 251 01 00

Urbisco
PADILLA, 30
Teléfonos 276 90 97 - 276 56 46

LA GARANTIA EN LA CONSTRUCCION

Ministerio de Educación, Cultura y Deporte 2012

El Madrid sufrió para ganar (3-1), haciendo un mal partido

Osasuna hizo temblar el Bernabéu

Ovación y vuelta al ruedo para el Osasuna. Perdió, de acuerdo. De los tres goles que encajó, dos, el primero y el tercero, los regalaron ellos mismos. En el primer tiempo, aun contando con un Basauri nervioso y fallón, el Osasuna de Pepe Alzate bailó al Madrid. Le dominó en todas las parcelas del campo, se adelantó, creó peligros constantes, convirtió a García Remón en el mejor hombre del Madrid y... no dio una mala patada a nadie. Fue un Osasuna que mostró muy claramente que los resultados que viene alcanzando en las últimas jornadas de Liga no se deben a suerte, sino a un fútbol moderno, jugado desde atrás, serio en el contraataque, rápido de desplazamientos y en busca constante del hueco y el espacio libre. Sólo un pero muy gordo, eso sí: son inocentes en el tiro a gol.

Para desesperación de los muchos seguidores que los vinieron a ver al Bernabéu, los hombres que dirigió con batuta de maestro el «joven» Iriarte no acertaron más que en el perfecto cabezazo de Iriguibel, en una jugada de laboratorio que salió bordada. Pero ni Martín, ni el propio Iriguibel, ni Echevarría, ni Dioni, ninguno de ellos, eran capaces de hacer feliz realidad las claras ocasiones de gol que creaban ante un Madrid cuya defensa se convirtió en un coladero, porque su línea medular, con la falta de la potencia de Stielike, era un desastre sin presión, sin marcaje y sin serenidad, especialmente Vicente del Bosque, al que, me consta, no le gusta mucho la crítica. Y no le voy a criticar. Que se critique él solito y ante el espejo decida si su manera de jugar y fallar ayer es lógica y normal.

Lo mismo se podía decir de Juanito, que sólo hizo algunas cosas, dos o tres no más, cuando el Osasuna, en el cuarto de hora final, se dio por vencido porque ya le flojeaban las fuerzas. Unas fuerzas que había derrochado con generosidad, entrega y coraje totales y que merecieron mejor premio final que ese tres a uno en contra que el marcador, angañoso, señalaba al final.

El Madrid, mal atrás

Desde que comenzó la temporada se viene haciendo hincapié en la defensa madridista. La falta de Pirri, hombre de rápida carrera corta, experiencia y empuje tremendos, se nota. Además, Boskov sigue insistiendo en poner a Gallego de libre, cuando el ex castillista podría dar juventud y fuerza en el medio, sobre todo faltando Stielike. Sabido es un tremendista, y Pérez García, igual. Sólo se salva en serio Camacho, que corre, marc[illegible]oya y pelea para tapa[illegible]ecos y remendar errores, y, sobre todo, García Remón, que lo ve casi todo y que incluso tocó con el pie el balón cabeceado por Iriguibel a gol. Don Mariano hizo tres o cuatro paradas extraordinarias, y a él se le debió, en buena parte, que el Madrid lograra irse reponiendo lenta, muy lentamente, de los muchos sustos que le dieron los «rojillos». Cómo vería Boskov la situación, que ya en el primer período empezó a calentar en la banda el pundonoroso Benito para intentar arreglar aquel desmadre defensivo que hacía presagiar todos los males.

Sin embargo, cosa curiosa, el Madrid contó con ocasiones también en la primera parte. Deslavazadas y gracias al bombeo y a la prodigiosa testa de Santillana. Como el montañés lo toca todo, deja balones de flor y asusta, comprime y pone nerviosos a todos. Pero nada. Ni Juanito, ni García Hernández, ni el negrito circense hacían cosa útil. Y ya no digamos Angel, Del Bosque y los laterales cuando se sumaban al ataque. Pero el propio G. Hernández, Del Bosque, Cunningham y hasta Santillana podían haber marcado, a no ser por su falta de claridad mental y porque, en última instancia, Bayona, una vez, y Basauri, otras dos, lograron salvar. En el lado osasunista, ataque, potencia, dominio, juego abierto y al hueco, pero sin pólvora, sin malicia, sin artillería. Y así, claro está, es difícil ganar, aunque por juego se merezca.

Segundo tiempo parecido

El público seguía enfadado con los suyos, y los hinchas pamplonicas pasándolo en grande, a bandera desplegada, porque el empate a uno parecía inamovible. Pero llegó el 2-1. Esta vez, Juanito se acordó de su número, de su estilo, de su auténtica posición, y de extremo se fue por la derecha enviando un centro templado y pasado que, una vez más, tocó Santillana y dejó a pies de García Hernández, quien se preparó, apuntó y fusiló el 2-1. Sólo les faltó besarse a los «merengues», porque iban cincuenta y seis minutos, once de la segunda mitad, y aquel gol podía ser decisivo.

A la postre, lo fue, pero no porque el Madrid empezara a jugar mejor, no. Lo fue porque el Osasuna siguió errando, García Remón parando y el árbiro... arbitrando. Y con sustos, temores, angustia y gritos se llega al cuarto de hora final. Los navarros dejan ver ya su cansancio y el Madrid achucha más. En el descuento, Basauri hace que el marcador eleve una cifra más al tanteo madridista y se haga más engañoso todavía. Resumiendo: un Osasuna sorprendente, vivo, dinámico y veloz. Con gente que juega y se desmarca, pero... sufriendo la artrosis de gol que padece nuestro fútbol. Una pena.

El Madrid, mal. Sin paliativos. Casi todo lo que se debería decir, dicho queda. Boskov tiene que intentar otros medios.

Juan Manuel GOZALO

Ficha del 3-1

REAL MADRID.— García Remón, Pérez García, Sabido (Benito), Gallego (Cortés), Camacho, Angel, Del Bosque, García Hernández, Juanito, Santillana y Cunningham.

OSASUNA.— Basauri, Macua, Castañeda, Bayona (Pascual), Lecumberri, Dioni, Echevarría (Randez), Lumbreras, Iriarte, Iriguibel y Martín.

GOLES.— Tres minutos. Tremendo error entre Basauri y Castañeda,que dejan el balón suelto ante la puerta desguarnecida, donde Cunningham no tiene más que empujar el 1-0.

Minuto 29.— Falta sacada por Iriarte y de cabeza, Iriguibel, cambia el sentido del esférico y marca. 1-1.

Minuto 56.— Centra Juanito, toca Santillana y García Hernández, de zurda y raso, envía a la red. al ver que iba a ser la segunda en tres minutos.

La ley de la ventaja, inexistente. Los penalties, ni hablar. Las entradas duras, ni verlas. Pero, eso sí, hizo repetir cuatro saques de banda, para que todos viéramos que se sabe el reglamento. Lo de perder el tiempo desplazando el balón en una falta, tampoco contaba. En resumen: desastroso. Perdón, quiero decir, honradamente desastroso.

Fue, con mucho, lo peor del partido. Mostró tarjeta amarilla a Sabido e Iriguibel por protestar. Ellos mismos y otros, merecieron más.

OTROS DETALLES: Estadio Santiago Bernabeu. Prácticamente lleno, sol espléndido, campo perfecto y ambiente sensacional gracias a la presencia alegre, ruidosa y colorista de miles de seguidores del Osasuna, que, incluso, se trajeron de Pamplona los instrumentos musicales suficientes como para, entre jugada y jugada, animar el cotarro con cantos regionales. Antes de comenzar el partido se guardó un minuto de silencio por las víctimas de Ortuella. Vistió el Madrid con su habitual uniforme, totalmente blanco, y el Osasuna con camiseta roja y calzón negro.

También ganó en Alicante (1-2), y se mantiene invicto y líder

El Atlético, un huracán

Triunfo justo, muy justo, el alcanzado por el Atlético de Madrid. Se podrá decir que no fue brillante, pero tampoco se podrá tachar de injusta la victoria.

Una vez más se ha desmostrado que el Hércules no es equipo para jugar contra marcador. Los de Koldo Aguirre, que llevan una temporada regular y tranquila, se ponen nerviosos en cuanto el marcador les resulta desfavorable, por lo que ayer, otra vez, los dos goles del Atlético, en sólo ocho minutos, hundieron a los locales, que, apesar de todo, aún encontraron resquicio en una buena jugada de Aracil rematada por Kustodic, para acortar distancias antes del descanso y mirar el futuro del segundo período con más claridad.

Pero de ahí no pasó la cosa. Una oportunidad en el minuto once, por fallo de Aguinaga, y otra en el treinta y tres fueron las únicas posibilidades alicantinas de empatar el marcador. Eso sí, empuje, coraje, fuerza y energía a raudales. Pero sólo eso. Y así era difícil superar la tremenda barrera que el Atlético, sereno, cauto y frío, colocó ante su marco. Y no sólo fueron los defensas rojiblancos quienes bregaron con ahínco, sino que los centrocampistas y hasta los delanteros Rubio y Cano echaban su cuarto a espadas a la hora de achicar balones y defender el 1-2 de oro. Y al final lo consiguieron entre

Rubén Cano se reencontró con el gol. En la instantánea, todo furia, consigue el primer tanto de su equipo. (Europa.)

alborozados saltos de alegría.

En efecto, no hubo brillantez en el triunfo rojiblanco, pero ¿quién le pide al fútbol español, además de ganar, ser brillante? Nadie. Y allá quien lo haga. Señal inequívoca de que no conoce el paño que se guarda en el arca. El Atlético presentó batalla siempre, peleó los noventa minutos, fue correcto y aprovechó sus ocasiones, que es una forma de asegurarse el triunfo si el contrario no hace más o mejores cosas. Y ayer, en el Rico Pérez, el Hércules, trabajador y bravo, encontró frente a él a un «once» ilusionado, serio en su trabajo y dispuesto a guardar su liderazgo con encomiable fe y confianza total en sus posibilidades. ¿Que no hizo demasiado en ataque? De acuerdo. Pero fuera de casa, ¿quién lo hace? ¿Que ahora, demagógicamente, se diga que cabía esperar más del líder? Pues eso... pura demagogia. Nadie, en serio, puede esperar más de ningún equipo español que luchar, dar la cara y tener la certeza de aprovechar las pocas oportunidades que se le brinden. El Atlético lo hizo. Rubén Cano, dos veces, mostró sus cualidades goleadoras y logró dos valiosas dianas en las que, sobre todo en la segunda, se vio favorecido por la suerte. Pero en fútbol la suerte cuenta, y mucho.

Victoria, pues, merecida, aunque no brillante, de este nuevo Atlético de Madrid, que es un huracán de entusiasmos y esperanzas. Un Atlético apiñado, en el que luchan todos, trabajan todos y todos, sin distinción, sudan la camiseta.

Sus triunfos son los triunfos de un equipo que sabe lo que quiere y lo busca. Que nadie ahora haga fantasías líricas. Goles son amores y puntos. Lo demás, literatura. Y si no, ahí están los resultados de la increíble jornada, para demostrar que los millones no dan títulos, ni categoría deportiva, ni goles. Esos hay que buscarlos y pelearlos en el campo.

Ficha del 1-2

Estadio Rico Pérez. Muy buena entrada y tiempo espléndido. Campo irregular.

HERCULES: Sala, Aracil, Giuliano, Ernesto, Serrat, Zunzunegui, Vidal, Carcelén, Megido, Kustodic y Churruca.

Megido fue sustituido a los 64 minutos por Abad.

AT. DE MADRID: Aguinaga, Marcelino, Arteche, Balbino, Julio Alberto, Ruiz, Quique, Marcos, Dirceu, Cano (Cabrera) y Rubio (Bermejo).

GOLES: Minuto 27. Despeje largo de Arteche, que recoge y controla perfectamente Rubén Cano, quien en rápida carrera salva la salida de Sala con gran tiro. 0-1. Minuto 35. Quique lanza un tremendo disparo desde el lado izquierdo, que Sala, el meta local, no acierta a retener, y su despeje lo aprovecha Cano para hacer el 0-2. Minuto 40. Aracil penetra por el lado derecho y casi desde el palo centra atrás, donde, a trompicones, Kustodic remata a la red. 1-2.

ARBITRO: Señor Ausocua Sanz. Apenas cometió errores. Aplicó siempre la ley de la ventaja, estuvo autoritario y tampoco necesitó de mayores energías, ya que los jugadores se comportaron perfectamente. Mostró amarilla a Rubén Cano por pérdida de tiempo.

Justo MARINA

Boskov: «El equipo está un poco desconcentrado»

Boskov se defendió de lo dicho por Alzate. El entrenador blanco dijo sobre la actuación del colegiado: «No sé por qué Alzate ha dicho eso. No se habla ahí del penalty que le han hecho a Santillana, cuando no pudo rematar un balón en la segunda parte. El Osasuna luchó mucho, se entregó y así no tendrá ningún problema para salvarse, pero hoy tuvo mucha suerte. No hay que olvidar que Santillana remató cuatro o cinco voleas que no le entraron —no tuvo suerte en esta ocasión— y que un defensa salvó un gol bajo los palos». Pero le dije que el Real, a pesar de eso, no jugó bien y lo reconoció, afirmando que «el equipo ha gastado mucha fuerza entre el miércoles y hoy y está un poco desconcentrado. Hemos luchado más individual que colectivamente». Ante eso añadió que únicamente luchando se vencerá en partidos contra rivales débiles, pero no contra otros de mayor entidad, tras lo que confesó una realidad: «Hoy en día no se gana sin pelear. La lucha es algo importante, como se observa en el fútbol español; sin ella, es difícil triunfar». Añadió que el fútbol español es actualmente de nivel bajo y similar entre todos los clubs y confirmó: «Hoy no existen las diferencias que había antes entre grandes y pequeños».

Alzate: «El árbitro favoreció al Madrid»

Pepe Alzate vino enfadado a la sala de prensa. La razón de ello era todo esto: «Tengo metido dentro del cuerpo el sentimiento de que el partido ha sido fatal para nosotros. Hemos tenido mala suerte y el árbitro ha apoyado constantemente al Madrid, pitando faltas y cortándonos el juego a nosotros». El Osasuna había regalado dos tantos, especialmente el tercero de los locales. Pepe precisó: «No han sido regalos, han sido fallos». Sin embargo, cuando todos vimos que el Real había jugado mal, para el entrenador rival no había sido tan malo: «El Madrid ha superado la altura de juego que sobre encuentros anteriores me habían comentado». Se notaba en su voz el enfado y confirmó: «Sí, estoy un poco enfadado. El resultado justo habría sido un 2-1 o el empate». Se insistió en su opinión del árbitro y explicó: «Además de lo citado antes, el Real debió quedarse con diez hombres en la primera parte. Si lo de Sabido ocurre en nuestro equipo nos habrían expulsado al jugador. Este colegiado favoreció al Madrid constantemente». Se le comentó si no temía que le sancionaran por estas declaraciones y afirmó: «Si viene la sanción, pues que venga». Basauri, el meta osasunista, salió cojeando y con un fuerte dolor del campo. Su preparador aclaró que «se dio un golpe en una pierna contra un poste».

T. GONZALEZ

Ministerio de Educación, Cultura y Deporte 2012

División

Ahí los tienen en amistosa tertulia. Parece como si nada ocurriera o estuvieran comentando la película que vieron ayer. Basauri, apoyado y displicente en un poste, y García Hernández, no menos sonriente que el meta osasunista, mirando al futuro y también en posición de descanso. Hay que ver las cosas que, a veces, captan los fotógrafos. (Arisfer.)

Basauri paró bien. Aquí controla el balón en presencia de Cunningham, que llega un poco tarde. El británico marcó el primer tanto

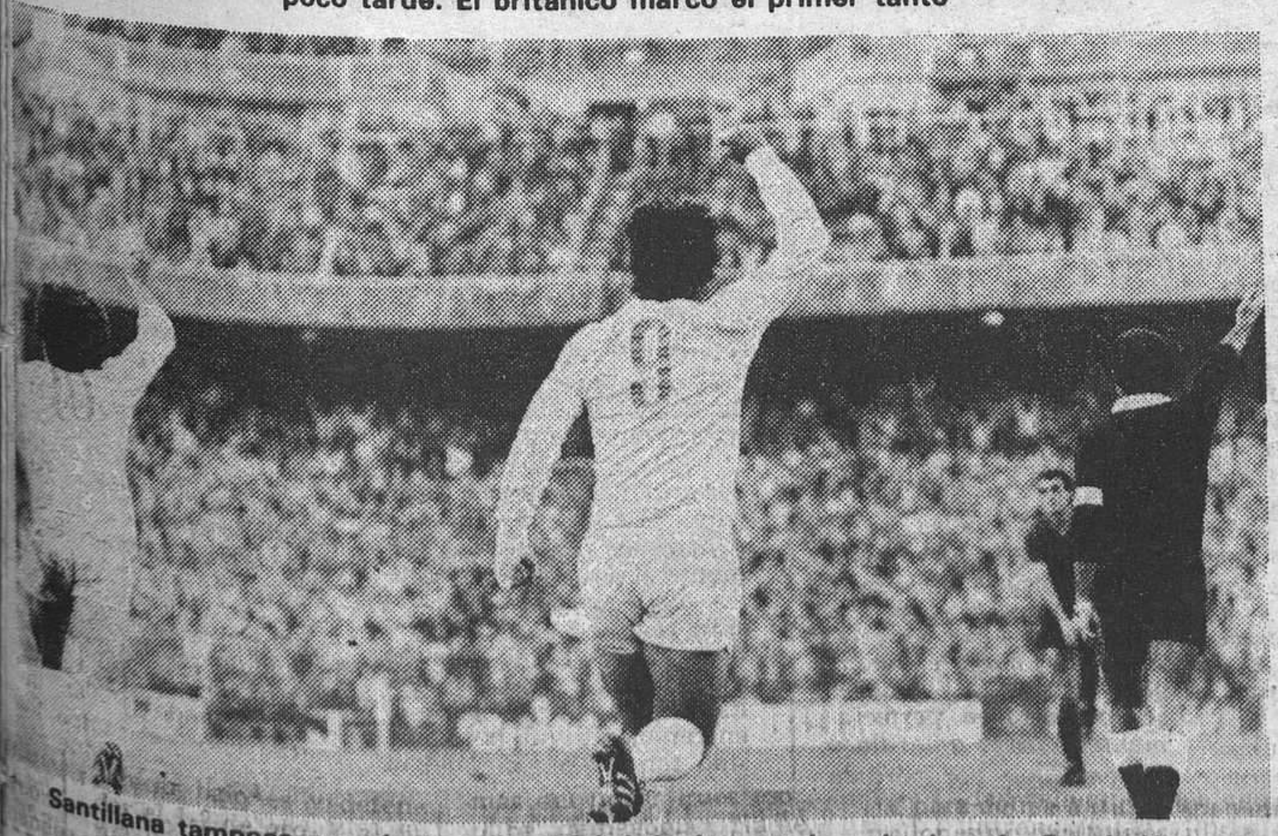

Santillana tampoco marcó ayer, pero fabricó el segundo gol, obra de García Hernández. Ambos lo celebran. (Arisfer.)

Barcelona 1 | 3 Betis

GOLES: 0-1, Morán, minuto 23; 1-1, Krankl, minuto 29; 1-2, Morán, de penalty, minuto 43; 1-3, Cardeñosa, minuto 52.
ARBITRO: Burgos Núñez, protestado.
TARJETAS: Migueli.
ASISTENCIA: Buena entrada.

La nota característica en el Nou Camp antes del comienzo del encuentro era la expectación. Expectación para ver cómo se iba a desarrollar este encuentro después de la victoria de los azulgranas ante el Colonia. En el primer tiempo los catalanes desarrollaron un juego muy rápido y ordenado, y a pesar de finalizar la primera parte con victoria bética, hacía concebir una segunda mitad en la que el Barcelona se impusiera. Pero no fue así. Los propietarios del terreno dominaron territorialmente, pero el Betis, que realizó muy buenos marcajes, contraatacó con mucho peligro. Partido de mucha emoción y gran calidad de juego. Ahora sólo resta esperar para ver qué ocurre con Kubala. Pero lo cierto es que, a la vista de este resultado, la cabeza del entrenador corre serio peligro. El Barcelona no acaba de enderezar el rumbo.

Salamanca 0 | 2 Real Sociedad

GOLES: 0-1, Satrústegui, minuto 45; 0-2, Alonso, minuto 65.
ARBITRO: Franco Martínez.
ASISTENCIA: Casi lleno.

De pésimo, sin paliativos, se puede calificar el juego desarrollado durante el primer período tanto por los salmantinos como por los vascos. La decoración, para el Salamanca, en la segunda mitad, tampoco varió. Siguió realizando ese juego romo y torpe de los equipos que ocupan los últimos lugares de la tabla. La Real Sociedad, sin embargo, impuso su ley en los segundos cuarenta y cinco minutos. Marcó en dos ocasiones, pero oportunidades tuvo muchísimas más. Todas las acciones de gol salieron de las botas de los delanteros realistas. Todo ello trajo consigo que los jugadores locales, a ojos de una afición sin esperanzas, pues se teme lo peor, hicieron el ridículo. El Salamanca atraviesa un pésimo momento. Sin fe, sin ilusiones y sobre todo sin suerte, en cuanto encajan un gol quedan a merced del contrario. La Real, sólo aprovechando ráfagas y errores, se apuntó una victoria sin duda merecida.

Real Zaragoza 2 | 3 Las Palmas

GOLES: 0-1, Benito, minuto 29; 1-1, Alonso, minuto 37; 1-2, Benito, minuto 58; 1-3, Julio, minuto 67; 2-3, Alonso, minuto 90.
ARBITRO: Andújar.
ASISTENCIA: Bastante público.

También había en La Romareda interés por ver al Zaragoza después de haber perdido la imbatibilidad ante el Osasuna. Se esperaba, por tanto, una victoria de los locales que renovara los ánimos de afición y jugadores. La ocasión, en principio, parecía la adecuada. Las Palmas en esta temporada se encuentra muy mal de juego y podría ser la víctima que pagara los platos rotos. Pero el Zaragoza jugó muy mal, y, en cambio, los jugadores canarios realizaron un gran encuentro. Sorprendieron a todos los que se dieron cita en La Romareda con un juego rápido y al primer toque, y sobre todo, por su capacidad goleadora. León, el nuevo entrenador, ha dado otro aire psíquico a sus hombres, que pelearon sin miedo, sin complejos, ante un Zaragoza con fútbol pobre y de poca calidad, amenazado siempre por el marcador, que nunca le fue favorable.

Valladolid 2 | 0 Valencia

GOLES: 1-0, Rusky, minuto 7; 2-0, Pepín, minuto 45.
ARBITRO: Urízar. Protestado en varias ocasiones.
TARJETAS: Amarillas a Sanches Vallés, Santos, Moré y Jiménez. Expulsión de Arias por doble tarjeta amarilla.
ASISTENCIA: Muy buena entrada, rozando el lleno. Jornada económica.

Quizá la clave del partido puede estar en el gol anulado al equipo visitante a los pocos minutos, ya que en el contraataque el equipo local abrió el marcado. Un gol polémico, del que, sin duda, se hablará mucho. Al marcar el Valladolid su gol en los primeros minutos, encarriló un partido que, «a priori», pocos confiaban en ganar. Pero es que, dejando a un lado este gol, el Valladolid (hay que reconocerlo) jugó el mejor partido hasta ahora de la presente temporada. El Valencia necesitaba, al menos, empatar para no perder distancia con la cabeza, pero se encontró con un conjunto que le superó en juego. El resultado, sin duda, puede calificarse de justo. Así lo entendió la afición local, que despidió a sus jugadores con una cerrada ovación.

Almería 1 | 1 Sporting

GOLES: 1-0, Charles, minuto 43; 1-1, Abel, minuto 91.
ARBITRO: Tomeo. Protestado por el público.
TARJETAS: Amarillas a Arias, Piñero y Martínez.
ASISTENCIA: Más de tres cuartos de entrada, rozando el lleno.

Poco, muy poco es lo que se puede destacar en este encuentro jugado por almerienses y gijoneses. Un encuentro soso y aburrido, en el que lo único destacable fue la emoción por el resultado final. Los goles se materializaron en los últimos momentos de los dos tiempos. Por ello hubo, incluso, aficionados que ni siquiera lograron ver el gol conseguido por el equipo visitante, ya que se produjo en el tiempo de descuento concedido por el árbitro, que de este modo llegó a completar una desafortunada actuación, a juicio de los aficionados. Urízar tuvo problemas a la hora de retirarse, al final del partido, a sus vestuarios. El público comenzó a lanzar objetos al terreno de juego, y el colegiado tuvo que esperar en el centro del campo hasta que se calmaron los aficionados. Partido, por tanto, bronco, de mal juego y que no dejó satisfecho a ninguno de los dos equipos.

Ath. de Bilbao 1 | 2 Español

GOLES: 1-0, Purroy, minuto 33; 1-1, Purroy, en propia meta, minuto 37; 1-2, Marañón, a los diez segundos de comenzada la segunda mitad.
ARBITRO: Díez Frías. Buena actuación.
ASISTENCIA: Gran entrada.

Sorpresa en San Mamés con la visita del club españolista. Los «leones», que no lograban franquear la buena defensa del Español, se dedicaron durante todo el encuentro a bombear balones sobre la portería de Urruticoechea, en la que éste y toda la defensa llevaron siempre las de ganar, despejando sin dificultad todos los balones que allí llegaron. El Español realizó mejor fútbol que el Bilbao, aunque a éste le correspondió el dominio territorial. Hay que destacar la actuación de un jugador de la cantera bilbaína: Purroy, que tuvo la desgracia de marcar un gol en propia meta, cuando minutos antes había logrado adelantar en el marcador a su equipo. Por otra parte, merece destacarse el perfecto marcaje de Escalza, antiguo jugador del Bilbao, sobre el siempre peligroso Dani, que en este partido no brilló.

Sevilla 1 | 0 Murcia

GOLES: 1-0, Morete, minuto 7.
ARBITRO: García Carrión, regular.
TARJETAS: Amarilla a Picazo.
ASISTENCIA: Regular.

Al partido, que se jugó ayer por la tarde en el Sánchez Pizjuán, sólo le faltó mayor variación del tanteador. Al fin y al cabo, el gol es la salsa del fútbol, y en esta ocasión únicamente fue un tanto el que subió al marcador. Fue un partido muy movido, en el que el conjunto sevillista tuvo ocasiones de marcar, pero sólo Morete llegó a acertar en una ocasión. El Murcia no se achicó y llegó muchas veces con gran peligro a la portería defendida por Buyo con evidente peligro, aunque no logró nunca introducir el cuero. Muy emocionantes fueron los últimos minutos del encuentro ante la posibilidad del empate a cargo de los murcianos, que, aunque no lo consiguieron, llevaron la intranquilidad a las gradas del conjunto sevillista. El Murcia demostró poseer un equipo equilibrado y con buena calidad, pero adoleció de remate, igual que el Sevilla.

nisterio de Educación, Cultura y Deporte 2012

Segunda División

TEATRO MONUMENTAL

¡DENTRO DE 2 MESES ESTARA AQUI!

EVITA

EL ACONTECIMIENTO MUSICAL DE ESTA DECADA

VENTA DE LOCALIDADES, SERVICIO DE INFORMACION Y RESERVAS, **A PARTIR DEL MIERCOLES 22 DE OCTUBRE**, DE 11 A 2 DE LA MAÑANA, EN EL TEATRO MONUMENTAL
TELEFONO 228 60 74

Ganó 3-0 a un Palencia luchador

El Atlético pequeño, como el grande

El Atlético Madrileño ha conseguido algo muy difícil de lograr. Disponer de un grupo de jugadores capaces de dar la vuelta a un partido merced a su ritmo de juego acelerado y a la velocidad endiablada de todos y cada uno de sus hombres. Esta constante, que suele acompañar con grandes jugadas, hizo posible el trescero al Palencia.

El equipo rojiblanco que dirige Peiró es, a Dios gracias, un once bien ansamblado, con la virtud de hacer correr la pelota y buscar el gol por el camino más recto. Esto hace que el cuadro atlético encuentre mayor dificultad en el juego defensivo que en ataque, porque tiene juventud, tesón, remate y, por este poderío, le va mal tener que agarrotarse atrás. Su fútbol a primer toque y su entrega precisa y profunda son capaces de destrozar a cualquier equipo, como le vimos destrozar al Burgos y al Castilla. Por eso es un equipo para atacar y no para dejarse dominar, porque su facilidad goleadora hace daño, y no importa que le hagan un gol, porque el equipo tiene visión para superar cualquier resultado adverso y no les va, por contra, el juego retrasado.

El Palencia aguantó, favorecido por este retraso del equipo madrileño, la primera mitad, y por su espíritu de lucha y oportunidades bien pudieron irse al descanso con ventaja en el marcador. Su juego viril, en ocasiones rayando la violencia, hizo encogerse al Atlético, que buscó equivocadamente la réplica a un fútbol que no le va, pues los rojibalncos, con su juego de vaivén, fluido y de remate, hacen sudar a cualquier cobertura por muy segura que ésta sea. Por ello el Atlético, haciendo caso omiso al refrán de que «nunca segundas partes fueron buenas» sacó a relucir su fútbol de siempre y, en los primeros veinte minutos, tras el reposo, lo bordó. Sí, así, como suena, lo bordó. Para ello no tuvo el equipo más que apoyarse en la labor lanzadora de Julio Prieto y en la voluntad de Braojos I y la rapidez de Marina, quienes facilitaron la labor de remate de Pedraza y Mínguez, que abrieron brecha pese la expeditiva defensa del Palencia.

Bien, pues, este Atlético de la segunda parte y mal el de la primera.

LOPEÑA

Ficha del 3-0

AT. MADRILEÑO: Braojos II, Benito, Juanín, Clemente, J. Prieto (Cárden), De Blas, Braojos I, Prado, Pedraza (Goterris), Mínguez y Marina.

PALENCIA: Díez, Salvi (Martínez), Alonso, Ferrero, Pablo, Baquero, Echarri, Chaparro, Sambade, Cano y Peña (Peláez).

GOLES: 1-0. A los cuarenta minutos, Pedraza aprovechó un rechace del portero para marcar de cabeza. 2-0. Minuto cincuenta y nueve, cuando Julio Prieto, desde fuera del área, enganchó un gran disparo a media altura y tras dar el balón en el poste se coló en la red. 3-0. En el sesenta y seis, Pedraza lanzó un saque de esquina, y Marina, sin parar, empalmó con dureza al fondo de la portería.

ARBITRO: Mal arbitraje del extremeño Falero Pérez, débil ante el juego violento de ambos equipos, sobre todo por lo que respecta a los visitantes. Hubo tarjetas amarillas para Pedraza y Prado, porun lado, y por el otro, para Salvi y Sambade.

0-0: un positivo en Castalia

Perfecta defensa del Castilla

CASTELLON, 26.— Ha conseguido el Castilla un valioso positivo en el campo del líder, no sin dificultades, pues el equipo castellonense atacó de principio a fin y tuvo grandes ocasiones para alzarse con la victoria. Hay que decir en favor del equipo castellonense que le fue anulado un gol a Navarro por posible fuera de juego —muy discutible, la verdad sea dicha— y otro a Bayarri. También el jugador del Castellón estrelló un balón en el larguero.

El Castilla, especialista en los partidos defensivos de campo contrario, hizo valer una vez más la perfección con que domina esta táctica, y aunque frente a los castellonenses apenas si realizó algún que otro contragolpe, controló muy bien el centro del campo y sometió a un estrecho marcaje a los hombres más peligrosos del equipo local, que esta temporada está siendo, hasta el momento, uno de los «gallitos» de la categoría. Pese a estas precauciones, como ya se deja antes consignado, el Castellón dispuso de buenas oportunidades de marcar, pero en la portería del filial madridista estaba un Miguel muy inspirado, que tuvo balones con marchamo de gol y se erigió en elo mejor hombre de su equipo e incluso podemos decir que en la figura del partido.

Un resultado que permite al Castilla regresar con un valioso positivo, tras un encuentro jugado con inteligencia y derroche de energías ante un peligrosísimo Castellón, que dominó insistentemente, pero que tuvo enfrente a un portero esta tarde imbatible a una cobertura bastante segura a la hora de despejar balones.

El encuentro había despertado mucha expectación y había sido declarado media jornada económica. Castalia registró media entrada.

CASTELLON: Racic, Navarro, Pulido, Ferrer, Valbuena, Ribes (Ibeas), Javier Beltrán, Roberto, Viña, Planelles, Bayarri (Mestre).

CASTILLA: Miguel, Chendo, Espinosa, Salguero, Casimiro, Sánchez Lorenzo (Moreno), Blanco, Bernal, Alvarez, Serrano (Cidón), Paco.

ARBITRO: el andaluz Navarro Lebrón, que estuvo mal.

Aguantó el Rayo durante ochenta minutos

Y al final..., derrota mínima

El Málaga jugó el mejor encuentro de la temporada, que constituye además el primero en conseguir una victoria. El conjunto andaluz dominó y jugó bien en todas sus líneas, con un fútbol muy ofensivo, principalmente en el segundo tiempo. El equipo madrileño resistió acomplejado, encerrado en su terreno, ochenta y un minutos con el empate inmerecido a su favor.

El Rayo se defendía con suerte, porque los remates de los delanteros malaguistas no acertaban por poco. Los locales buscaron una y otra vez el tanto victorioso, y cuando marcaron, no dudaron en persistir en el ataque hacia una ventaja mayor, que hubiese sido más justa. Los visitantes sólo pudieron defenderse y recurrir al contragolpe, pero también en el área local se mostraron ineptos ante el remate.

En definitiva, una victoria necesaria para el club malagueño para evitar el hundimiento completo; dos puntos que reflejan para el socio andaluz una muestra de buen juego.

MALAGA: Burgueña, Heredia, Merino, Muñoz, Pérez, Cantarutti, Boñacic, Bío (Santi), Canillas, Nieto, Martín Torga (Juan Carlos).

RAYO VALLECANO: Mora, Anero, Uceda, Fraile, Rocamora, Maté, Díez, Juan (Custodio), Manolo, Marián y Mayo (Moisés).

ARBITRO: Basarri Rivelles. Regular. Amonestó a Bonacic y Bío, del Málaga y a Mora y Juan, del Rayo.

GOL: Minuto 81. Bonacic, en una «melée» en el área rayista, culminó con un tiro cruzado que se coló junto al poste izquierdo de Mora.

El Getafe no tuvo capacidad ofensiva

Neta superioridad del Linares (2-0)

Muchos seguidores del Getafe en las gradas han asistido a la derrota de su equipo frente al Linares, que venció por dos goles a cero.

Durante el primer tiempo los dos equipos jugaron bastante descentrados, sin que el Linares llegara a controlar la situación hasta que llegó el primer gol. Fue entonces cuando el conjunto madrileño abrió más sus líneas en busca del empate. Pero todo fue inútil, porque los madrileños carecieron de capacidad ofensiva. Fue inferior el medio campo del Linares, pero el Getafe no tuvo mordiente en ataque. La defensa madrileña frenó bastante bien a la delantera local.

En el segundo tiempo la entrada de Polo en el equipo madrileño le dio a éste más movilidad, pero siempre en la tónica de la mitad anterior respecto al juego de ataque y remate a gol. Puede decirse que en todo el segundo tiempo los madrileños quedaron a merced del Linares, que jugó bien.

Ficha del 2-0

LINARES: Guerrero, Vara, Román, Iglesias, Camilo, Ocaña, Plaza, Oscar (Romero), Torres, De la Hoz y Melchor.

GETAFE: Tocón, Martí, José Manuel (Alfonso), Ocaña, Cruz, Antolín, Pérez Cebedo, Carmelín, Pereira (Polo), Mata y Salazar.

ARBITRO: Señor López, Colegio Navarro. Bien.

GOLES: 1-0. Minuto 29. Pase de Román al borde del área sobre Plaza, para que éste, ante la salida del portero, envíe a Torres, desmarcado, que marca.

2-0. Minuto 39. Penalty que le hacen a Melchor cuando se colaba. Lo ejecutó Torres.

PEÑALVER

CINE CALIFORNIA

HOY, LUNES, ESTRENO

ANDRES MELLADO, 47

Aventuras de tres mujeres salvajes, modernas, delgadas e intrépidas arrastradas por un torbellino de pasiones en el marco de un Madrid actual y turbulento

«El éxito de mi matrimonio se basa en el odio y la mutua falta de respeto» (Luci)

UNA PRODUCCION DE PEPON COROMINAS
CARMEN MAURA · FIGARO FILMS · FELIX ROTAETA
EVA SIVA · ALASKA Y LOS PEGAMOIDES · ¡ADELGAZANTE!

APLAUDIDA CON ENTUSIASMO EN LOS CERTAMENES DE SAN SEBASTIAN, VALLADOLID Y SEVILLA

MAYORES DE 18 AÑOS

CAMASA
CANODROMO MADRILEÑO
Vía Carpetana, 57 - Tel. 471 21 00

ENTRADA LIBRE
CARRERAS DE GALGOS TODAS LAS TARDES DESDE 6,30
SABADOS Y FESTIVOS, ADEMAS, REUNIONES MATINALES DESDE 11,30 HORAS
APUESTAS CON TOTALIZADOR ELECTRONICO
Aparcamiento propio vigilado. Cafetería

Ministerio de Educación, Cultura y Deporte 2012

Segunda División

Santander 3 | 0 Sabadell

GOLES: 1-0, Quique, 62 minutos; 2-0, Alarcón, 77 minutos; 3-0, Verón, 88 minutos.
ARBITRO: Prego. Sin demasiados problemas.
ASISTENCIA: Buena entrada.

El equipo cántabro despertó en el segundo tiempo. Los visitantes se defendieron muy bien en el primer período, contraatacando con peligro. Antes del primer gol local el árbitro anuló un gol discutible al Racing. La última media hora signficó la derrota del Sabadell, que hasta ese momento aguantó bien. Primer triunfo santanderino en El Sardinero y quizás el despegue definitivo hacia mejores posiciones.

Levante 0 | 0 Granada

ARBITRO: Castilla. Regular.
TARJETAS: No hubo.
ASISTENCIA: Media entrada.

El conjunto levantino no pudo vencer a un Granada débil. Los ataques de ambos equipos fueron nefastos. La emoción salvó al partido de ser totalmente aburrido. El dominio local se limitó a la posesión del balón durante el mayor tiempo, debido al desorden en el centro del campo. El Granada se defendió con acierto, pero su ataque fue corto, sin tiro y desangelado, igual que el de los rivales. Mal partido, en suma.

Cádiz 1 | 0 Alavés

GOLES: 1-0, Luque, 79 minutos.
ARBITRO: Esquerdo.
TARJETAS: Juan José y Hugo Vaca, locales, y Recarte y Morgado, del Alavés.
ASISTENCIA: Buena entrada.

Dominó siempre el equipo local a un Alavés que se cerró constantemente hasta encajar el gol. Un cabezazo de Amuchástegui a un poste fue la única ocasión visitante, entre unos pocos contraataques ineficaces. El Cádiz se limitó a defender el tanto en los últimos minutos. Partido malo, de poca calidad y en el que unos y otros mostraron técnica mínima y excesivo respeto a las áreas.

Oviedo 3 | 0 Baracaldo

GOLES: 1-0, Omar, 59 minutos; 2-0, Serrano, 74 minutos; 3-0, Hervera, 89 minutos.
ARBITRO: Lage.
ASISTENCIA: Más de media entrada.

El encuentro comenzó con cierta igualdad. Hubo un par de oportunidades locales en el primer tiempo. En la continuación, el Oviedo se lanzó por completo y consiguió cada quince minutos un tanto. El Baracaldo se hundió en estos minutos. El Oviedo de la segunda parte se lanzó al ataque y no cejó en su empeño hasta asegurar el marcador y la victoria.

Burgos 1 | 1 Elche

GOLES: 1-0, Esnaola, 40 minutos; 1-1, Alvarez, 61 minutos.
ARBITRO: Moreda.
ASISTENCIA: Regular.

Los castellanos comenzaron dominando sin encontrar el gol hasta el minuto 40. En la continuación, los ilicitanos abrieron sus líneas en busca del tanto del empate, que llegó. El Burgos cayó en racha de nervios a partir del gol encajado. Buscó la victoria, pero sin acierto en el remate de sus delanteros, que poco a poco se desmoralizaron y fueron fácil presa del grupo defensivo rival.

Huelva 1 | 0 Ceuta

GOLES: 1-0, Benito, 19 minutos.
ARBITRO: Arcas.
ASISTENCIA: Tres cuartos de entrada.

El Huelva dominó totalmente, con buen juego al principio. Con el tanto de ventaja el partido pasó a ser soporífero. El Ceuta nunca se lanzó a la ofensiva, formando una barrera compacta en su área, que despejaba los balones de ataque locales. Al final del encuentro el público protestó y lanzó almohadillas por el fútbol pésimo contemplado. Un partido horrible y primera victoria onubense en su propia casa en lo que va de temporada.

Segunda B

Alcalá, goleador

Abultadísima victoria del Alcalá (6-0) ante la Arandina, equipo que tuvo la suerte de espaldas, en especial a raíz de que su guardameta titular se lesionase. Bernardo, Francisco, Flores, Pozas, José María y Moreno fueron los autores de los goles. Buena actuación de González Torres.

San Sebastián, 0; Torrejón, 1

Se aprovecho el Torrejón del desconcierto donostiarra y mandó con autoridad desde que a los treinta minutos de juego, Martínez, con gran habilidad, consiguiera el único gol del partido. Arroyo Zorrilla arbitró bien.

Tercera

Contundente el Aranjuez

Octava jornada y las cosas siguen exactamente igual que en la séptima. El imperturbable Aranjuez encajó bien su derrota en la anterior jornada, y en ésta ha vuelto a vencer contundentemente a un Talavera que no está respondiendo a lo que de ellos se esperaba.

Tras el Aranjuez, y a un solo punto, ya sólo quedan Leganés y Moscardó, tras los empates, aunque en campo contrario, de Valdepeñas y el tropiezo local del Alcorcón.

Luz de domingo

Manuel ALCANTARA

El foso común

LA campaña victoriosa de algunos equipos requiere la existencia de otros que cosechen resultados adversos, que dicen los directivos, para evitar el término derrota. Se establece así una situación de dependencia, ya que sin perdedor no puede darse el triunfo; pero esta necesidad no suele ser reconocida y los equipos que cosechan los llamados resultados adversos detestan el papel que les ha correspondido en el juego. Su solución es siempre la misma: echar al entrenador.

Los combates ligueros arrojan ya su lista de caídos. La goleada a domicilio del Racing ha fulminado al entrenador del Elche, Héctor Rial, el que fuera estupendo interior. Máximo Hernández, entrenador del Albacete Balompié, también ha tenido que abandonar el foso antes de ser enterrado en él, y Antonio Ruiz, entrenador de Las Palmas, ha sido relevado en el mismo instante en que su equipo alcanzó los cinco negativos. Su reacción ha sido sorprendente, ya que estamos acostumbrados a que todos los «ex» larguen lo suyo. Antonio Ruiz no lo ha hecho. Al contrario, ha dicho que los rectores de la Unión Deportiva Las Palmas son los mejores que conoce y que si lo han echado ha sido por el bien del club.

Estos tres hombres han sido las primeras víctimas de las dominicales batallas, pero no serán las últimas, ya que a otros muchos entrenadores les huele el trasero a pólvora. A Kubala le ha salvado momentáneamente la victoriosa excursión, ya que se decía que el señor Núñez había adquirido unos clavos de oro para hacerle imposible su permanencia en el banquillo azulgrana. «Llevar la vida jugada y andar en mucho peligro» es la definición de los juglares que se lee en el viejo Covarrubias, pero tal y como están las cosas resulta mucho más adecuada para los entrenadores. En ellos el éxito es obligatorio, pero ese éxito sólo se consigue con el fracaso de otros entrenadores, que quizá fracasen porque tienen peores jugadores, en algunos casos, o peores directivos, en otros. De todas maneras, entrenar en España es llorar, y no se entiende bien por qué vienen tantos extranjeros. Quizá lo hagan por conocer distintas ciudades.

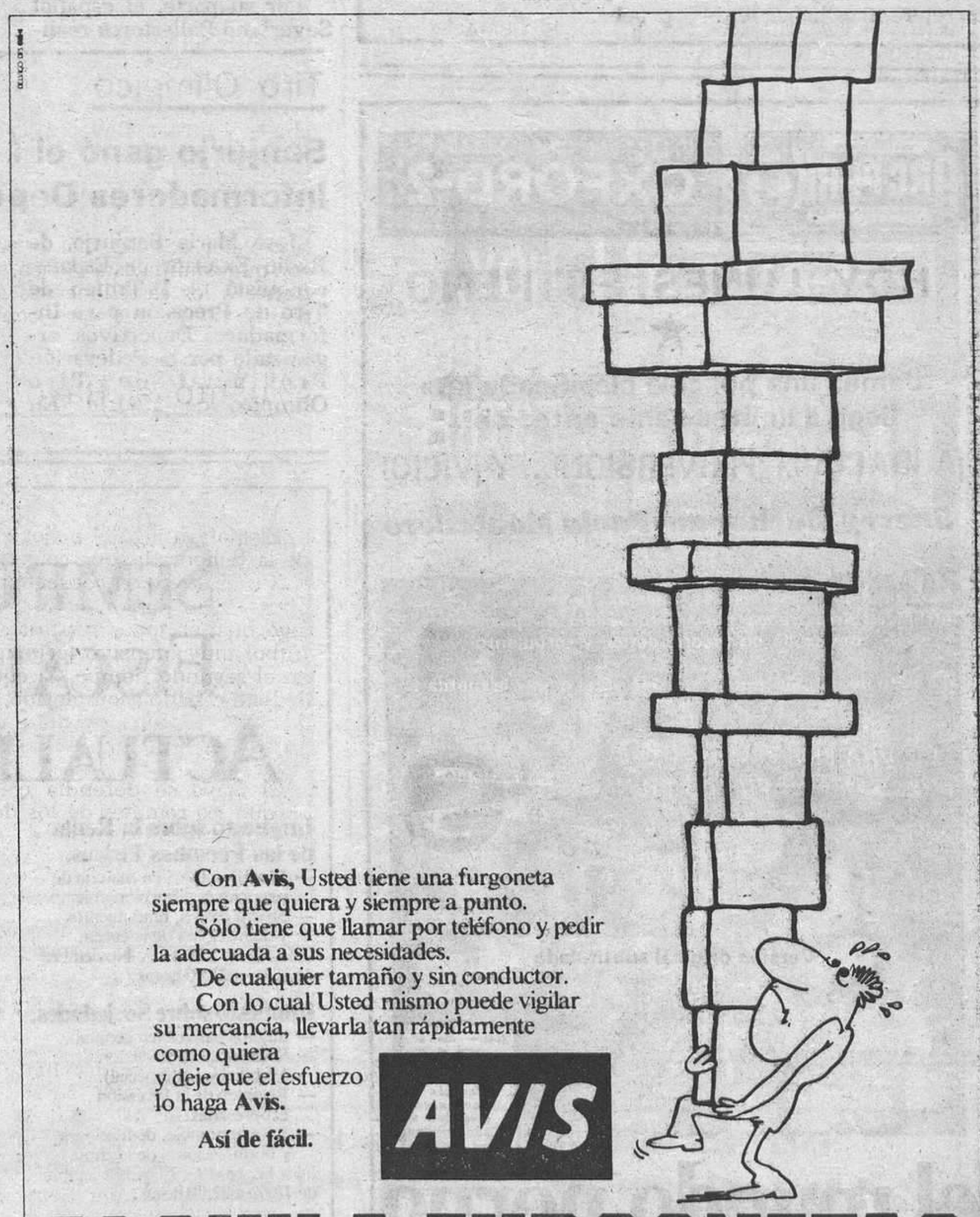

Con **Avis**, Usted tiene una furgoneta siempre que quiera y siempre a punto.
Sólo tiene que llamar por teléfono y pedir la adecuada a sus necesidades.
De cualquier tamaño y sin conductor.
Con lo cual Usted mismo puede vigilar su mercancía, llevarla tan rápidamente como quiera
y deje que el esfuerzo lo haga **Avis**.

Así de fácil.

AVIS

ALQUILA FURGONETAS SIN CONDUCTOR

ALICANTE, BARCELONA, BENALMADENA, BILBAO, FUENGIROLA, GERONA, GIJON, GRANADA, LA CORUÑA, MADRID, MALAGA, MARBELLA, OVIEDO, PALMA DE MALLORCA, SANTIAGO DE COMPOSTELA, TARRAGONA, TORREMOLINOS, VALENCIA, VIGO, VITORIA, ZARAGOZA.

En Madrid teléfonos: 733 40 87 y 733 41 30

FINCA DE RIEGO Y CASITA DE CAMPO POR 1.425.000 PTAS. TOTAL

2.500 m² de huerta, con agua potable, agua de riego, electricidad y una casita rústica «nueva» con tres habitaciones y servicio

Disfrute inmediato. 5 años de facilidades en **«Finca Casalonga»**

Tel. 221 28 11 de Madrid (Laborables, de 9 a 22 h.)

PISOS Y APARTAMENTOS

LLAVE EN MANO

en

Martín de los Heros, 43

Alquila

ELECTROMOVIL

☎ (91) 676 50 61

CARRETILLAS FENWICK ELECTRICAS Y DIESEL

Ministerio de Educación, Cultura y Deporte 2012

Todos los deportes

Carreras de caballos

«Platinada» ganó el Excelentísimo Ayuntamiento de Madrid

Estupendo programa de carreras de caballos el que presenciamos la pasada reunión. Las pruebas disputadas, todas ellas con campos muy numerosos, nos deparaban llegadas (algunas interesantes), pues en casi todas el juez de llegada hubo de recurrir a la fotografía para determinar el orden de llegada.

La carrera más importante de la tarde fue el premio Excelentísimo Ayuntamiento de Madrid, dotado con 300.000 pesetas al ganador y sobre la distancia de 1.500 metros. Doce fueron los participantes candidatos al primer puesto, presentando todos ellos un bello aspecto.

Las preferencias de los aficionados estaban repartidas entre «Platinada» y «Dunhill», y esta vez no defraudaron, ya que al final de la carrera este sería el orden de llegada.

Resultados y dividendos por diez pesetas

Primera carrera.— Premio Nemesio Fernández-Cuesta (jinetes propietarios-gentlemen, hándicap descendente), 200.000 pesetas, 2.200 metros. 1, «Bookmaker», 62 kilos (duque de Alburquerque); 2, «De Soto», 62 (señor Salas, F. J.); 3, «Kattar», 74 (M. de Cuéllar). Ganador cuadra, 19; colocados, 22 y 15; gemela, 142. No corrió «Vaanda».

Segunda carrera.— Premio Fuen-Blanca, 120.000 pesetas, 2.000 metros. 1, «Risueña», 54 kilos (Ch. Delcher); 2, «Fleet Brenda», 54 (Carudel); 3, «Pícara», 51,5 (F. González). Ganador, 64; colocados, 26 y 14; gemela, 80; doble, 401.

Tercera carrera.— Copa Peña Hípica Goya (hándicap), 160.000 pesetas, 2.800 metros. 1, «Piparra», 43 kilos (B. Gelabert B.); 2, «Mory», 62 (C. Medina); 3, «Chabe», 51 (R. Martín). Ganador, 85; colocados, 14, 19 y 13; gemela, 232; doble, 582.

Cuarta carrera.— Premio J. M. Méndez (hándicap), 100.000 pesetas, 1.800 metros. 1, «Dorada», 46 kilos (M. A. Avila); 2, «Afdera», 42 (Rivilla); 3, «Dicha», 51 (D. Martínez). Ganador, 106; colocados, 27, 60 y 24; gemela, 1.714; doble, 796.

Quinta carrera.— Premio Excelentísimo Ayuntamiento de Madrid (hándicap descendente). 1, «Platinada», 55 kilos (Carudel); 2, «Dunhill», 54 (Medina); 3, «Cinacre», 52 (P. García). Ganador, 43; colocados, 13, 16 y 13; gemela, 60; doble, 348.

Sexta carrera.— Premio Alcañices, 160.000 pesetas, 1.700 metros. 1, «Real Decreto», 54 kilos (C. Medina); 2, «Pluto», 56 (A. Fernández); 3, «Ekaitza», 54 (F. González). Ganador, 27; colocados, 13 y 17; gemela, 51; doble, 124.

Apuestas múltiples

De la apuesta quíntuple números 6-9-11-3-9 han aparecido 44 acertantes, que cobrarán un dividendo de 68.944 pesetas.

De la triple gemela reversible números 9-1, 11-13, 3-4 hay cuatro acertantes, repartiendo a 292.074 pesetas cada uno.

Subida a Montjuich

Ganó Lejarreta

El español, Marino Lejarreta, del Teka, se adjudicó la escalada a Montjuich en su decimoséptima edición, cubriendo el recorrido en 56 minutos 3 segundos.

En cadetes venció Jordi Hernández; en juveniles, Esparza; en aficionados, primera, Jesús Líndez; en segunda, Julián Gorospe, vencedor del último Gran Premio de las Naciones.

En profesionales y tras Lejarreta se clasificaron Coll, a 40 segundos del vencedor; Agostinho y Laguía, a 59 segundos, y Rupérez a 1 minuto 3 segundos. Juan Fernández se clasificó a continuación a 1 minuto 4 segundos, hasta un total de 20 clasificados.

Arrollado por un automóvil

Falleció Galíndez, ex campeón mundial de boxeo

BUENOS AIRES.— El ex campeón del mundo de los pesos semipesados Víctor Galíndez murió al ser atropellado por un automóvil, cuando, en unión del piloto Antonio Lieviche, caminaba junto a la carretera, tras haber tenido que abandonar el coche que ambos pilotaban, por avería, en la prueba 25 de Mayo. Galíndez y Lieviche fueron arrollados y muertos por otro coche participante en la prueba.

Golf

Lee Trevino se adjudicó el trofeo Johnnie Walker

EL PRAT DE LLOBREGAT (Barcelona). (Efe.)— El jugador norteamericano Lee Trevino se adjudicó el trofeo Johnnie Walker 80, que desde el día 24 se ha disputado en las instalaciones del Real Club de Golf de El Prat.

Por su parte, el español Severiano Ballesteros realizó ayer su mejor actuación en el trofeo, consiguiendo el mejor recorrido con 67

Clasificación final: 1, Lee Trevino (USA), 206 golpes; 2, Sandy Lyle (GB), 208; 3, Gary Hallberg (USA), 210; 4, Severiano Ballesteros (España), 211; 5, Vicente Fernández (ARG), 213; 6, Manuel Piñero (España),

Tiro Olímpico

Sanjurjo ganó el I Trofeo de Informadores Deportivos

José María Sanjurjo, de Radio Exterior de España, conquistó el I Trofeo de Tiro de Precisión para Informadores Deportivos, organizado por la Federación Provincial de Tiro Olímpico de Madrid. En esta competición de pistola, disputada en el polígono de tiro de Canto Blanco ayer por la mañana, intervinieron numerosos representantes de los medios de información, quienes dispararon cinco tiros de prueba

Baloncesto

Dominio catalán

Inmobank, 100; OAR, 101. Manresa, 99; Náutico, 71. Cotonificio, 76; Estudiantes, 74. Hospitalet, 92; Valladolid, 85. Real Madrid, 67; Barcelona, 86. Areslux, 81; Juventud, 94. Basconia, 76; Helios, 73.

Clasificación general

Juventud, 6. Barcelona, 4. Areslux, 4. Manresa, 4. Cotonificio, 4. Náutico, 4. OAR, 4. Estudiantes, 2. Real Madrid, 2. Inmobank, 2. Valladolid, 2. Hospitalet, 2. Basconia, 2. Helios, 0.

Balonmano

Barcelona se destaca

Con excepción del empate conseguido por el Calpisa en la cancha del Beti-Lubrifilm, la cuarta jornada de la División de Honor de Balonmano fue totalmente casera.

El Barcelona —a falta de los partidos que tiene pendientes el At. de Madrid— queda líder solitario, tras el empate del Calpisa; Anaitasuna y Canteras cierran la tabla.

Resultados:

At. Madrid, 35; Canteras, 17. Marcol, 27; Academia Octavio, 22. Michelín, 31; Anaitasuna, 21. Jaén, 22; Granoller, 21. Beti-Lubrifilm, 22; Calpisa, 22. Barcelona, 37; Bidasoa, 12.

Voleibol

Motopuch, único vencedor a domicilio

Resultados de los partidos de Primera División, tercera jornada, disputados este fin de semana:

Real Madrid, 3; Son Amar, 0 (16-14, 15-7 y 15-4).

Artica, 3; Chamartín, 0 (15-5, 15-9 y 15-8).

Sant Cugat, 3; Turavia, 0 (15-9, 15-7 y 15-13).

Sarriá, 2; Motopuch, 3 (9-15, 15-12, 6-15, 15-13 y 7-15).

Veracruz, 3; Pío XI, 1 (9-15, 15-13, 16-14 y 15-13).

Riego, 3; Alpe, 1 (15-5, 14-16, 15-3 y 15-9).

Hockey patines

Barcelona y Liceo mandan

Resultados de la octava jornada de la Liga Nacional, División de Honor, trofeo Paulino Martín:

Dominicos de La Coruña, 6; Claret de Sevilla, 0. Torderá, 10; Vic, 5. Sentmenat, 3; C. N. Reus, 5. La Cibeles de Oviedo, 2; F. C. Barcelona, 4. Noya, 2; Sferic de Tarrasa, 1. Cerdanyola, 3; Mollet, 6. Ruan, 4; Reus Deportivo, 3. Voltregá, 3; Liceo de La Coruña, 5.

Clasificación:

1, F. C. Barcelona, 15 puntos; 2, Liceo de La Coruña, 14; 3, Reus Deportivo, 12; 4, La Cibeles y Noya, 11; 6, C. N. Reus, Torderá y Mollet, 9; 9, Vic, 8; 10, Ruan, 7; 11, Sentmenat, 6; 12, Sferic de Tarrasa, Voltregá y Dominicos, 4; 15, Claret, 3; 16, Cerdanyola, 2.

Esquí

Demostradores españoles, a Austria

El próximo jueves saldrán para Kaprun (Austria) los 17 demostradores de los distintos centros de la Escuela Española de Esquí para cumplir el curso de actualización y entrenamiento que todos los años realizan antes de comenzar la temporada de nieve en nuestro país. Del 1 al 17 de noviembre se someterán a unas duras jornadas de trabajo (desde las siete de la mañana), junto al director de la EEE, Luis Mestres, y el director técnico, Eduardo Roldán, éste miembro del Comité de Entrenamiento y Enseñanza de la FIS. Para un mejor arovechamiento de su estancia, durante los cursos se rodará una película basada en la técnica española de enseñanza del esquí, dado su alto nivel internacional.

III Convocatoria de Ski España-81

Desde mañana martes y hasta el próximo día 30, se presentará en el hotel Meliá Castilla, de Madrid, la exposición Ski España-81, que ya ha alcanzado su tercer año, y en la que se presentan las novedades para la ya cercana temporada invernal española. Los aficionados a la nieve podrán informarse de las mejoras en los centros de esquí, equipamiento, mejoras en material deportivo, etc. ATUDEM concederá su trofeo Cristal de Nieve al doctor José María Figueras, quien, en la clínica de La Molina, tiene demostrada su dedicación profesional a numerosos practicantes del esquí.

COMPLEJO CINEMATOGRAFICO ABC PARK SALA 3
FRANCISCO DE ROJAS, 10
PARKING Paseo de Olavide (100 mts.)

CINE OXFORD-2
PRINCESA, 5

HOY, LUNES, ESTRENO
★
Jamás una película clasificada «S» llegó a límites semejantes de...
¡AUDACIA!... ¡PERVERSION!... Y ¡VICIO!
Sherry Buchanan · Paola Montenero
en

"el mundo porno de dos hermanas"
con Marina Frajese · Brunello Chiodetti · Daniele Dublino
Director: Fred Gardner

Por sus imágenes, temática y contenido, «El mundo "porno" de dos hermanas» es la película más audaz que jamás se proyectó en España

CLASIFICADA PARA MAYORES DE 18 AÑOS

SEMINARIOS FISCALES DE ACTUALIZACION.

Impuesto sobre la Renta de las Personas Físicas.
— Modificaciones en materia de retenciones y fraccionamiento.
— Sujeto pasivo, rendimientos y deducciones de la cuota.
Días 10, 11, 12 y 13 de Noviembre de 18,00 a 22,00 horas.

Impuesto sobre Sociedades.
— Sujetos pasivos (en general).
— Sociedades de Inversión Mobiliaria (en especial).
— Régimen de la Inversión Empresarial.
— Base imponible, deducciones y bonificaciones de la cuota.
Días 17, 18, 19 y 20 de Noviembre de 18,00 a 22,00 horas.

Tratamiento contable del Impuesto sobre Sociedades.
— Ventas a plazo, subvenciones y sociedades inmobiliarias.
— I.G.T.E. Amortizaciones. Intereses intercalarios.
— Saldos de dudoso cobro. Fondos de reversión.
— Reinversión de activos fijos.
— Arrendamiento Financiero.
— Capital Fiscal.
Días 25 y 26 de Noviembre de 18,00 a 22,00 horas.

Fiscalidad de las Operaciones Inmobiliarias.
— Impuesto General sobre el Tráfico de las Empresas, Transmisiones Patrimoniales y Actos Jurídicos documentados en relación con las Operaciones y Empresas Inmobiliarias.
— Plan de Contabilidad adaptado a las Empresas Inmobiliarias.
— Los Impuestos sobre Sociedades, Renta de las Personas Físicas y Patrimonio en relación con los inmuebles, operaciones y Empresas Inmobiliarias.
Días 1, 2 y 3 de Diciembre de 18,00 a 22,00 horas.

Información y matrícula en:
INSTITUTO DE EMPRESA
María de Molina, 13 y 15. Madrid-6
Tels. 261 83 62/50 y 262 81 00

Ministerio de Educación, Cultura y Deporte 2012

Imagen viva

GOLEADOR MORETE.— Siempre en la brecha, Morete, al que en esta ocasión se anticipa Gustavo Fernández, acabó por conseguir el gol del triunfo sevillano. (Efe.)

LOS GITANOS Y LOS BUENOS PRINCIPIOS.— Se adelantó el Bilbao tras esta jugada embarullada. Después, Marañón y Purroy, en propia meta, sentenciarían. (Efe.)

¡COMO TE COJA!— Y le cogió. El hombre había saltado al campo para mostrar su alegría por el gol osasunista y el policía le perseguía para sacarle del campo. Driblings, regates, carreras, atrás, adelante y..., al final, ganó la mayoría. El alegre hincha navarro fue alcanzado y sacado del terreno. Fue la anécdota del partido de ayer entre madridistas y pamplonicas. (Arisfer.)

El Madrid, de pena

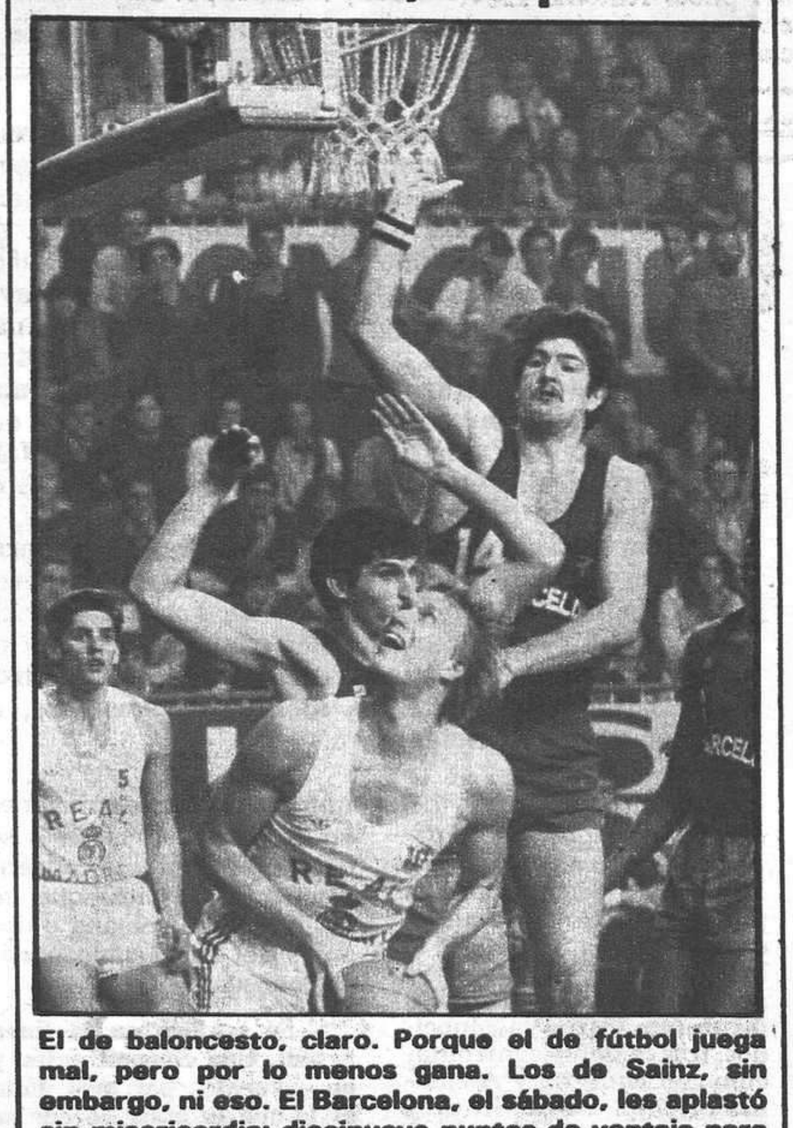

El de baloncesto, claro. Porque el de fútbol juega mal, pero por lo menos gana. Los de Sainz, sin embargo, ni eso. El Barcelona, el sábado, les aplastó sin misericordia: diecinueve puntos de ventaja para los chicos de Serra, y ahí está el gigante Ruland taponando a su compatriota Abromaitis, que fue nulo. (Arisfer.)

¡Regalamos dos Seat Panda!

Usted, lector, puede ser dueño de un estupendo automóvil, modelo Panda, con sólo contestar correctamente las tres preguntas que le hacemos. Envíe tantos cupones como desee a nuestra redacción. El próximo día 30 se cierra la admisión de cupones de este mes de octubre, y el 3 de noviembre publicaremos los nombres de los dos afortunados ganadores del sorteo de este mes, realizado ante el notario del Ilustre Colegio de Madrid don Manuel Amorós.

Concurso Seat Panda 35

1. ¿Dónde lleva la rueda de repuesto el Seat Panda?
2. ¿Cuántas velocidades tiene el Seat Panda?
3. ¿Son reclinables los asientos del Seat Panda?

Don/doña..... DNI.....
Domicilio..... Núm .....
Provincia..... DP .....

Escriban a la siguiente dirección: Concurso Panda HOJA DEL LUNES. Plaza del Callao, 4. Madrid-13

Ministerio de Educación, Cultura y Deporte 2012

Tema a fondo

Mano a mano con Santamaría

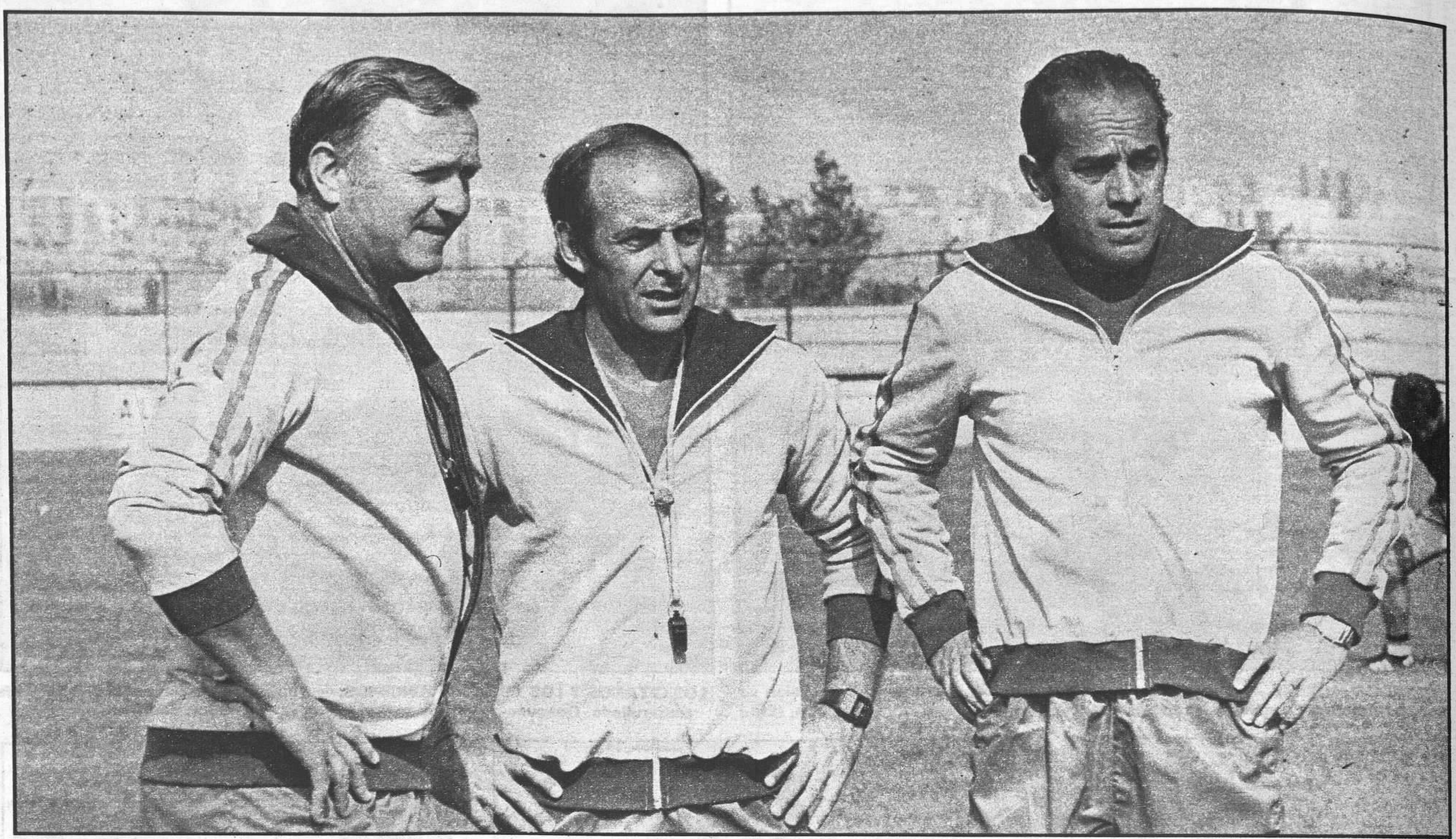

LA selección española de fútbol ocupa y preocupa. España organizará el campeonato mundial de 1982 y nuestra selección será anfitriona. No hay necesidad de luchar por una clasificación, que tenemos por derecho. Pero a la vista del momento actual del fútbol español, de la indudable ausencia de jugadores extraordinarios y de los muchos y difíciles problemas que acucian a nuestro fútbol, la pregunta es obligada: ¿Hay mimbres en nuestro fútbol para, en el aspecto puramente deportivo, tomar parte en un mundial sin hacer el ridículo? Es pronto para responder a esa pregunta. Pero no demasiado. Aunque parezcan muchos, hoy, lunes 27 de octubre de 1980, estamos exactamente a quinientos noventa y cuatro días del comienzo del campeonato. Ya sé que muchos pensarán que faltan muchos meses. Pero no es verdad. El tiempo pasa raudo, casi sin darnos cuenta. Y así, casi sin darnos cuenta, irán cayendo poco a poco, una por una, las hojas del calendario que nos acercarán a la hora de la verdad. Esa hora en la que definitivamente habrá que dar la cara con lo que se tenga. Esperemos y deseemos que «lo que se tenga» sea suficiente, al menos para alcanzar un resultado digno y decoroso. No soñemos con ser campeones. No soñemos, porque sería injusto y desacertado. España no tiene fútbol, ni futbolistas, para pensar en alcanzar un título mundial. Pero, al menos, pensemos, eso sí, en una clasificación digna. Sería suficiente.

Savia nueva. Los García Hernández, Gallego, Quique, etc., pueden y deben ser los auténticos titulares en el Mundial de 1982

El mundial de 1982. Un campeonato que Santamaría y sus ayudantes, Suárez, Pereda y Mariano Moreno, preparan con sumo cuidado. Con mimo incluso. Y lo hacen con treinta y seis nombres elegidos, porque a los treinta y tres ya conocidos, tras la doble confrontación con Hungría y Alemania oriental, se deben unir Maceda, Argote y Pineda. Y el largo camino que queda por recorrer lo ha planificado Santamaría, en una primera parte, hasta el verano próximo. El trabajo de la segunda fase, quizá más importante por la cercanía del acontecimiento, lo estudia actualmente el seleccionador y deberá exponerlo a la Federación y a los clubs para llegar a un acuerdo en cuanto a la preparación, en lo referente a una disponibilidad de los jugadores elegidos que no sea perjudicial para los clubs, acuerdo que ya existió para la organización preparatoria de esta primera fase de trabajo mundialista.

De estos dos períodos de preparación, el actual y el próximo, y del juego que Santamaría pretende que desarrolle la selección, hemos hablado con el propio seleccionador nacional.

—¿Se aumentará el número de concentraciones en los próximos meses o se continuará con una concentración cada mes, que se realizará una semana o dos antes del concertado partido mensual?

—Se seguirá en la línea actual. Una concentración y un encuentro por mes. Esto es lo que se pidió, lo que se acordó con los clubs. Son las demás selecciones las que se verán sometidas a un trabajo más intenso de ahora en adelante, especialmente la sub-19, que va a comenzar su preparación con regularidad con vistas al mundial de su categoría, y una de cuyas funciones será la de servir de «sparring» para la selección absoluta, con el fin de que se vayan conjuntando.

En lo referente a la primera selección, la actual programación terminará con la gira que haremos en junio del año próximo a Suramérica.

Y después... todavía nada

Tras la gira americana preguntamos a Santamaría:

—«¿Hay algo ya decidido o acordado?

—Nada en absoluto. Tendremos que hacer un estudio y planificar la labor de esa etapa hasta el Mundial. Deseamos que en ese período haya más contactos entre los jugadores, una mayor intensidad de reuniones entre los hombres elegidos. Pero hay que recalcar que la preparación en ese período se hará tras realizar una consulta con los clubs. Debemos respetar siempre a los equipos para que en ningún caso se sientan perjudicados.

—Pero me figuro que se tiene la esperanza de poder jugar para ese tiempo más de un partido al mes...

—No creo, porque en plena temporada será difícil. La razón de que actualmente se juegue un encuentro por mes es que los jugadores tienen falta de partidos a nivel internacional. No ocurre, claro, con los que toman parte con sus equipos en competiciones europeas, pero con los demás, sí. Y es un problema. El jugador español, en general, necesita mucho rodaje internacional, una experiencia que, sin embargo, tienen los jugadores de otros países europeos y americanos. Estos partidos de cada mes serán suficientes para darles esa necesaria experiencia.

Descansar... poco

—Tras aquella gira veraniega que los olímpicos hicieron bajo su dirección, cuando usted era hombre a las órdenes de Kubala, hubo futbolistas que, al comenzar la siguiente campaña se quejaban de, justificando su mala forma, no haber podido descansar lo suficiente. ¿No puede servir eso como experiencia de lo que quizás ocurra tras la gira del próximo verano, si se les da a los futbolistas pocos días de vacaciones? En una palabra, ¿no pueden volver, quizá, «quemados»?

—Con esa gira no se «quema» a los jugadores. La organizaremos de tal forma que no se podrán sentir afectados. Además, todas o casi todas las selecciones hacen giras de preparación. Por otra parte, el no tener descanso al final de una temporada es tan malo como tener demasiado. De cara al Mundial-82 creo que deben tener sólo el suficiente. No mucho.

—Me dice que será difícil disputar un partido mensual desde junio del 81 hasta el comienzo del mundial. Pero ¿se jugarán muchos partidos en las semanas previas al comienzo del torneo?

—No tenemos fechas para eso, porque estaremos supeditados a la terminación de la Liga y la Copa y no podremos pedir tiempo especial. En cualquier caso habrá que dar diez o doce días de des-

Veinticuatro días y siete partidos

Lógicamente teníamos interés por conocer detalles de esta gira, y por consejo del propio Santamaría recurrimos al secretario de la Federación Española de Fútbol, Agustín Domínguez, que, amablemente, no sólo confirmó la gira, sino también las fechas, partidos y rivales con los que se enfrentará nuestro equipo nacional. Serán éstos:

Salida el 17 de junio hacia Lisboa para jugar el día 20 contra la selección portuguesa. De Portugal a México, donde el día 23 de junio se jugará contra el equipo nacional azteca, y el 26 en Puebla, frente al equipo en el que milita Pirri. El día 29, partido frente a Colombia, posiblemente en Bogotá, y el 2 de julio, frente a Chile. El día 5 de julio, encuentro frente a la selección de Venezuela, y el 8, contra Brasil, para regresar a España el día 10 de julio. Total, veinticuatro días y siete encuentros. Un apretado y duro programa para la selección.

Ministerio de Educación, Cultura y Deporte 2012

Tema a fondo

canso a los muchachos. Eso sí, mayo debe quedar ya totalmente libre para la selección, con el fin de contar con un tiempo disponible. Sería estupendo poder empezar a trabajar, incluso en abril. Pero de todo esto se entregará a la Federación un informe al regreso de la gira americana. Además, igual para esas fechas ya tenemos un equipo base. O quizá no sea así. Todo ello irá en el informe. Estamos trabajando con un número de hombres que pensamos sean los que conformen el equipo definitivo. Después de la gira americana veremos los que quedan.

Tácticas, sistemas y nombres

—De acuerdo, Santamaría, pero pienso que si dentro de poco no tenemos ya un equipo base, luego puede ser tarde.

—Actualmente tenemos dos bloques de equipo. En diciembre y enero hay un descanso en la Liga y trabajaremos para decidir si metemos en el equipo experimentado algún o algunos de los del equipo que fue base del Torneo Olímpico de Moscú y que tienen menos experiencia.

Y tras esa pausa y esos posibles retoques se arranca de nuevo.

Al menos ya sabemos algo. Santamría, sin querer, ya ha definido a las dos selecciones que vienen actuando últimamente, sin quererlas dar el título de A y B: la experta y la inexperta. Pasemos a otro tema, quizá de interés para los aficionados a las tácticas y los sistemas. Algunos jugadores nos han asegurado que Santamaría tiene un concepto distinto, en algunas cosas, al de Kubala. El seleccionador, lógicamente, se mostró reacio a confesar qué tácticas tiene «in mente» o cuáles va a utilizar, porque sería dar pistas a los futuras rivales, pero, aprovechando las palabras de algunos de los componentes de la selección, le abordamos:

- **Ahora mismo nadie tiene puesto fijo para el mundial**
- **La gira del verano: 20 de junio contra Portugal, 23 ante México, 26 contra Puebla, 29 frente a Colombia, 2 de julio con Chile, 5 en Venezuela y 8 contra Brasil. Salida: 17 de junio. Regreso: 10 de julio**

—Según ciertos jugadores, parece que usted desea que se haga el marcaje sobre el hombre en zona, pero no por zonas, que es distinto.

—Hoy en día no se puede hacer el marcaje por zonas como tal. Si el contrario cambia de posición, será otro quien se encargue de marcarle. El objetivo es no dejar huecos, persiguiendo a un contrario por todo el campo.

—A Juanito se le deja libertad de movimientos. Si algún día no pudiera jugar, ¿alinearía en su puesto a otro de iguales características y con la misma misión, o esto se hace sólo por las especiales peculiaridades del madridista?

—A cada jugador hay que aprovecharle en sus condiciones. Tienen que sacrificarse, pero con libertad de acción. Yo se la doy a todos dentro de una misión. En el caso de Juanito, saldría un jugador a cumplir la labor que se le encomendara, según sus cualidades.

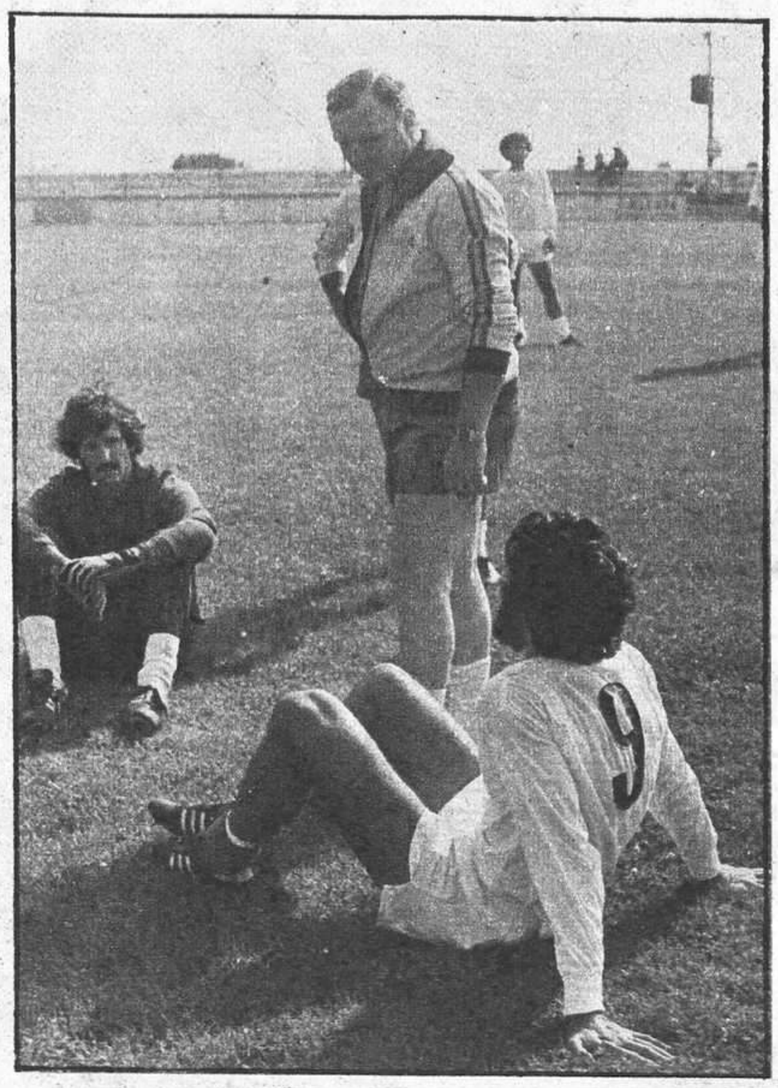

Aconsejando, hablando con los jugadores. En este caso, Amador y Jiménez escuchan con atención las opiniones del seleccionador

—No parece gustar de estatismos en el campo. Los laterales, en especial Gordillo, suben al ataque. Alesanco también, y además dispara en cuanto tiene ocasión. Joaquín penetra por la banda derecha a la menor oportunidad, y los puntas actúan con total libertad de movimientos...

—Ya digo que los jugadores tienen libertad dentro de un orden.

No hay fijos... todavía

—Dani no es titular. ¿Quizá porque le conoce bien?

—En efecto. A Dani le conozco sobradamente y tengo que dar oportunidades a todos los jugadores que deseo ver. Pero le puedo asegurar que en la selección para el Mundial no hay nadie seguro en este momento.

—¿Es cierto que usted ha comentado que iban a «quemar» a Marcos si continuaban haciéndolo jugar de centrocampista, cuando estaba acostumbrado a ser extremo?

—Yo no he dicho que se fuera a «quemar». De verdad, se escribe cada cosa que va a ser mejor quedarse mudo. Yo sólo he dicho que Marcos está haciendo un trabajo de media punta por necesidades de su equipo y corre el riesgo de jugar en una posición que, yo pienso, no es la mejor para él y su esfuerzo. Eso es todo.

—Ha vuelto López Ufarte y parece estar en forma. ¿Contará pronto con su concurso?

—Es uno de los jugadores que puede entrar. Si mantiene una buena regularidad, estará con nosotros. Tengo que advertir que tanto Suárez como Pereda, Mariano Moreno y yo mismo veremos mucho fútbol en todas las categorías. Los hombres que consideramos válidos para cualquier selección serán convocados. En las listas actuales hay hombres que no aparecen por lesiones o momentánea baja forma, pero eso no significa que estén descartados. Ahí están los casos de Camacho, Marcelino y Cundi, que sufrieron lesiones de importancia y están fenómenos. Todos, absolutamente todos, pueden ser llamados a la selección.

Es la promesa seria, formal, de José Emilio Santamaría. Un hombre que, junto a un equipo de ilusionados colaboradores, prepara con tesón, confianza y fe el Mundial 82. Que tenga suerte.

TOMAS GONZALEZ

(Fotos: ARISFER)

Ministerio de Educación, Cultura y Deporte 2012

DRY SACK

AQUI, ALLI
Y EN
CUALQUIER LUGAR...

Williams & Humbert, Ltd.

Jerez & London

Distribuidor: Grupo Cinzano. Delegación en Madrid: Gran Via, 59.

Ministerio de Educación, Cultura y Deporte 2012