AÑO XVIII MADRID NUM. 5.081

SUSCRIPCIONES

Madrid, un mes .... 3,50 ptas.
Provincias, trimestre 10,50 „

25 EJEMPLARES 2,75 PESETAS

Número suelto, 15 *céntimos*

La Libertad

MARTES 14 DE JULIO DE 1936

REDACCION, ADMINISTRACION Y TALLERES
MADERA, 8
Apartado de Correos 981

Director-Gerente
ANTONIO HERMOSILLA

HEMEROTECA MUNICIPAL MADRID

LA LUCHA ENTRE LA REACCION Y LA LIBERTAD ADQUIERE CARACTERES TRAGICOS

El Gobierno hace la declaración pública de que procederá inmediatamente con la mayor energía, dentro de los preceptos de la ley de Orden público, y acude a la serenidad de los españoles para que triunfen los designios de la República

El pueblo está dispuesto a defender sus libertades y sus derechos contra quienes intenten arrebatárselos

Adquiere caracteres trágicos la lucha entablada entre la libertad y la reacción. Han muerto dos hombres que defendían un ideal respectivo. En el caso del oficial de guardias de Asalto, un ideal (el Sr. Castillo sentía íntegramente el republicanismo) y un deber. Cada sector, cada credo político, cuenta con un mártir más. Y, sin embargo, el ideal manchado de sangre, cuando ésta se ha derramado no en la lucha abierta y clara, sino en las tenebrosidades del terrorismo, no se producirá jamás en la eclosión fructífera de los ideales eficaces.

Somos decididos partidarios de la revolución, con las consecuencias—humanas siempre, puesto que en ellas se ponen en juego los intereses de justicia y derecho de la Humanidad—que de la propia revolución se deduzcan. Pero no somos partidarios de la emboscada. Los que disparan desde un automóvil sobre indefensos obreros que salen de la Casa del Pueblo de celebrar una reunión de carácter gremial, o los que se toman la justicia por su mano, sancionando la conducta de un jefe reaccionario, enemigo del pueblo, no es una táctica que responda a ninguna doctrina ni que, finalmente, determine variaciones sensibles en el porvenir de un país.

Porque, a pesar de todo, por encima de todo, está siempre el pueblo, decidido a defender sus libertades y a trazarse sus propios caminos. El terror no es, al cabo de los años, sino una sombra en las páginas de la Historia. Nosotros no podemos aceptar la violencia. Pero tampoco admitimos que se cometa el asesinato del pueblo, ahogándole en oleadas de tiranía, hundiéndole en la miseria, limitándole los horizontes sociales.

Entiéndase bien nuestra lamentación por lo ocurrido. Construimos nuestra protesta sobre motivos de Humanidad. Pero se muere de muchos modos. El pueblo español arrastra una agonía de cerca de un siglo de régimen absolutista, bárbaro y negativo a toda aspiración de justicia y de libertad. Este pueblo, digno de ser, al fin, comprendido, es víctima del crimen lento, decadente e implacable, de la reacción. Morir defendiéndole es una misión reservada a quienes sientan el amor fraternal y la ambición luminosa de ser dignos de la civilización.

LA LIBERTAD ha predicho la formación de este ambiente lamentable en que se desarrolla—malográndose día por día—la vida española. Los políticos y los gobernantes no prestan mucha atención a la voz de la Prensa, que es la voz del pueblo. Así, hemos llegado a una situación, cuyos perfiles dramáticos y cuyo fondo de infinito amargor es preciso rectificar totalmente. Con medidas enérgicas. Con atención, minuto por minuto, a la realidad y con la mirada puesta en el porvenir de la República y de España, cuyos intereses consubstanciales están por encima de todo, porque tienen una inconfundible solidez de eternidad.

COPLAS DEL DIA

'Manila-Madrid'

Dos aviadores valientes
queriendo hacer este vuelo,
montaron en su avioneta
y despegaron del suelo.

Al despegar, mucha gente
los despidió tan tranquila
agitando los pañuelos...
(que serían de Manila).

Después..., el salto infinito
y los kilómetros miles,
en busca, por los desiertos,
de los poblados Madriles...

¡Por fin, avión a la vista:
de música unos compases,
y los ases en Barajas
(que es donde encajan los ases)!

¡Luego, atenciones, visitas,
y ellos a decir, felinos,
que les gustan nuestras gatas!...
(¡Vaya puntos... filipinos!)

¡Después, a ver a los diestros
demostrar ante el morucho
que a ellos subir a las nubes
tampoco les cuesta mucho!...

¡Y, en fin, mimos de este pueblo
(aviador a lo Quijote),
entre el volar de un molino
y el revuelo de un capote!

¡Vaya nuestra enhorabuena
a los bravos aviadores,
fuertes, robustos, flamencos,
con tipo de picadores!...

¡Felices los que en sus alas
rompen el celeste tul,
y sin odios ni rencores
se empapan de cielo azul!

LUIS DE TAPIA

NOTA OFICIOSA

El Gobierno execra los hechos de violencia y hace un llamamiento a la serenidad de todos los españoles

El Consejo de ministros, ante los hechos de violencia y que han culminado en la muerte del oficial de Seguridad Sr. Castillo y el diputado a Cortes D. José Calvo Sotelo, hechos de notoria gravedad y cuya execración tiene que formular las más sinceras y encendidas protestas, se cree en el caso de hacer una declaración pública, en el sentido de que procederá inmediatamente, con la mayor energía y la severidad más clara, dentro de los preceptos de la ley de Orden público, a tomar todas aquellas medidas que demanda la necesidad de mantener el espíritu de convivencia entre los españoles y el respeto elemental a los derechos de la vida humana.

No hay idea, principio ni doctrina que merezca respeto cuando quienes dicen profesarla acuden a procedimientos reñidos con la más elemental consideración hacia la existencia de los ciudadanos. No puede haber Gobierno que se considere a la altura de su misión si no reprime severa y prontamente actos de naturaleza tal que ponen en situación de derrota todos los principios a los pueblos civilizados.

El Gobierno, al reiterar su execración ante hechos de esta naturaleza, que causan víctimas innecesarias, afirma su propósito decidido de utilizar todos los recursos que la ley de Orden público pone en sus manos, sin distinción de ninguna especie, aplicándolos con la intensidad necesaria allí donde el mal se produzca y sea cualquiera la filiación de sus autores o de sus inspiradores.

Inmediatamente será publicado el oportuno bando en que se haga constar esta medida, reproducción exacta de los preceptos legales, y, al propio tiempo, impulsará y acelerará la investigación judicial de los hechos ocurridos, a cuyo efecto han sido designados como jueces especiales que entienden en los sumarios que se instruyen dos magistrados del Tribunal Supremo.

Se han practicado ya múltiples detenciones, que serán seguidas de otras, habiéndose clausurado distintos Centros.

Incuestionablemente existe una gran mayoría de españoles amantes de la legalidad republicana, que no se asustan por el progreso de las disposiciones legislativas y que contemplan con tranquilidad toda obra de justicia social. Estos españoles sólo desean que la obra se ejecute en paz y que su resultado se aprecie como una contribución al progreso de la vida nacional. A la serenidad de ellos acude el Gobierno, en estas horas en que en nuestras manos, en las de todos, está el depósito de nuestra civilización, y contando con este concurso imprescindible, tiene la evidencia de que logrará imponer la ley a unos y a otros para que no triunfe por encima del designio de la República la obra perturbadora de tantos exaltados.

ACUERDOS TRASCENDENTALES

Las organizaciones obreras y el partido comunista forman el Frente Unico para ayudar al Gobierno en la defensa de la República

Las organizaciones obreras ofrecen su ayuda al Gobierno

A las doce de la noche se entrevistaron en el ministerio de la Guerra con el presidente del Consejo las representaciones de los partidos socialista y comunista, Unión General de Trabajadores, Federación de Juventudes Socialistas y Junta administrativa de la Casa del Pueblo. Representaban al partido socialista Prieto y Vidarte; al partido comunista, Vicente Uribe; a la U. G. T., Manuel Lois; a la Federación de Juventudes Socialistas, Carrillo, y a la Junta administrativa de la Casa del Pueblo, Edmundo Domínguez.

Prieto expuso al Sr. Casares Quiroga el objeto de la visita, diciendo que los Comités de las organizaciones mencionadas habían celebrado una reunión, en la cual tal era la coincidencia del criterio de todos, que bastaron muy breves minutos para adoptar las resoluciones que habían de ser tomadas, una de las cuales era la de testimoniar directamente al presidente del Consejo, como lo hacían en esta entrevista, que las referidas colectividades políticas y sindicales ofrecían desde luego su concurso al Gobierno de la República para la defensa del régimen en el caso de que éste se vea atacado mediante un movimiento subversivo, consignando que este concurso no ha de limitarse a una simple manifestación verbal, por muy fervorosa que fuese, sino a dar la plena garantía de que las masas obreras encuadradas en las entidades cuyas representaciones visitaban al presidente del Consejo estaban resueltas a sumarse a los elementos armados del Gobierno para combatir cualquier subversión.

A este efecto se deponían instantánea y totalmente cuantas diferencias puedan existir en el seno de las colectividades referidas, pudiendo tener el Gobierno la seguridad de que todas ellas, formando un haz apretado, se dispondrían a luchar con la intensidad que fuese necesaria en pro del mantenimiento del régimen republicano.

El Sr. Casares Quiroga contestó que agradecía muchísimo este ofrecimiento; pero que no le sorprendía, pues en todo instante estuvo seguro de que si llegara cualquier peligro, los partidos y organizaciones obreros que le visitaban se hallarían prestos a cooperar a la defensa de un régimen por cuya instauración pelearon.

La entrevista, que fué muy afectuosa, terminó reiterando los comisionados su ofrecimiento, y el

El teniente de Asalto don José del Castillo fué muerto a tiros en la calle de Augusto Figueroa en la noche del domingo

Cuatro individuos lo esperaron a la salida de su casa y dispararon sobre él casi a bocajarro.--El cadáver, ante el que desfila numeroso público, en la Dirección general de Seguridad

La noticia oficial

El subsecretario de Gobernación, Sr. Osorio Tafall, recibió a última hora de la noche del domingo a los periodistas, a quienes dió la versión oficial del suceso ocurrido en la calle de Augusto Figueroa, en el trozo que hay entre las calles de Fuencarral y Hortaleza.

El subsecretario dijo que a las diez y cinco minutos, en la calle de Augusto Figueroa, donde vivía el teniente de Asalto D. José del Castillo, perteneciente al segundo grupo, que tiene su alojamiento en el cuartel de Pontejos, esperaba un grupo, al parecer de cuatro individuos. A esa hora el señor Castillo salió de su domicilio para tomar el servicio, que empezaba a prestar a las diez.

Un testigo ha declarado que pudo escuchar cómo uno de los cuatro individuos dijo: «Ese, ése es», señalando al teniente Castillo. Al acabar de oír esto cayó al suelo, a efectos de un fuerte empujón, y simultáneamente sonaron varios disparos. Se repuso rápidamente este testigo, a tiempo de recibir al Sr. Castillo al desplomarse.

Ayudado por otro vecino de la misma calle trasladaron al señor Castillo a un automóvil y se dirigieron al Equipo Quirúrgico.

El teniente falleció en el camino.

Terminó diciendo el Sr. Tafall que se habían practicado algunas detenciones.

Cómo cuenta un testigo presencial el atentado

Ampliando la noticia oficial facilitada en el ministerio de la Gobernación, uno de nuestros compañeros en la Prensa se entrevistó con unos de los testigos presenciales del doloroso atentado que costó la vida al teniente de Asalto Sr. Castillo.

Este testigo, que se llama Fernán Cruz, dijo:

«Serían aproximadamente las nueve y media de la noche cuando subí en la glorieta de Quevedo a un tranvía del disco número 18, que, por cierto, tardó bastante en llegar a la esquina de la calle de Augusto Figueroa, en la de Fuencarral, en cuyo lugar hube de apearme del coche.

Al pasar junto a la capilla que allí existe, me descubrí y me quedé mirando fijamente a un viejo, cuya actitud me extrañó, pues haciendo unos gestos grotescos estaba santiguándose arrodillado ante la ermita.

En aquel instante, al entrar en la calle de Augusto Figueroa, volviendo la esquina de la capilla, vi venir hacia mí a un teniente de Asalto que dejaba la acera de enfrente, sin duda para entrar en la calle de Fuencarral, por la opuesta. No habría llegado al centro de la calle cuando, tras él, irrumpieron cuatro o cinco individuos—no puedo determinar el número exactamente—, a uno de los cuales le oí gritar:

«Ese es, ése es; tírale.»

Acto continuo se produjo un terrible tiroteo, cuyas balas alcanzaron al oficial de Asalto que, dando traspiés, vino a caer sobre mi cuerpo, derribándome en tierra, lo que me produjo una lesión en el codo que acaba de serme curada por los médicos de este establecimiento.

Intenté levantarme, lo que conseguí difícilmente, y al notar que había perdido las gafas, las busqué, encontrando unas junto al cadáver. Al fijármelas ante los ojos observé que no veía, lo cual atribuí a mi estado de mareo y nervosidad causado por el horror que me produjo el suceso. Instantes después un individuo me entregaba unas gafas que eran las mías, y entonces comprendí por qué se me nublaba la vista.

En aquel momento se me acercó un joven, D. Félix Terán, y con su ayuda colocamos el cuerpo de la víctima en un automóvil, que a la sazón pasaba por aquel sitio, y le trajimos al Equipo Quirúrgico.

Recuerdo exactamente las últimas palabras que pronunció el desventurado teniente: «Lléveme con mi mujer, que ha poco se ha separado de mí.»

Nuestro compañero pregunta al Sr. Fernán Cruz si podría recordar la fisonomía y el aspecto de los agresores. Este señor contesta rápido:

—Imposible. Era tal mi estado de nervosidad y tal la confusión y circunstancias en que el suceso se produjo, que no podría decir cómo iban vestidos, y mucho menos sus señas personales, lo cual lamento con toda mi alma, porque la muerte del Sr. Castillo ha sido una verdadera iniquidad. La visión de esta tragedia no se borrará fácilmente de mi memoria.

En el Equipo Quirúrgico

El teniente de Asalto D. José del Castillo, después del atentado fué conducido en un «taxi» rápidamente al Equipo Quirúrgico por los testigos presenciales del hecho Sres. Fernán Cruz y Terán. En el camino, como se dice en la referencia oficial, falleció el señor Castillo.

No obstante, por si aún podía

(Continúa en la página 3.)

El teniente de Asalto D. José Castillo, asesinado el domingo en la calle de Augusto Figueroa, al salir de su domicilio

Ministerio de Educación, Cultura y Deporte 2012

presidente del Consejo, la expresión de su gratitud.

Los organismos obreros, unidos en estas circunstancias

Los miembros de la Comisión ejecutiva del partido socialista que se encontraban en Madrid se reunieron ayer por la mañana y decidieron convocar urgentemente a los que estaban ausentes. A primera hora de la tarde se recibia en las oficinas del partido la notificación que hacia la Federación Nacional de Juventudes Socialistas, transmitida por el compañero Santiago Carrillo, haciendo saber que la referida entidad juvenil se ofrecia a la Comisión ejecutiva, atendiendo a las circunstancias actuales, para todo aquello que fuera útil a la defensa de los intereses de la clase trabajadora. Horas más tarde, visitaban a los camaradas socialistas los compañeros José Díaz y Vicente Uribe, por el partido comunista, que manifestaron su deseo de celebrar una reunión con los dirigentes de los partidos y organizaciones obreras, al objeto de concertar una acción común que hiciera frente a las posibles agresiones fascistas y fortaleciera la política del Frente Popular.

A las ocho de la noche, después de una reunión de la Comisión ejecutiva, quedaban reunidos los compañeros Manuel Lois, por la U. G. T.; Edmundo Domínguez, por la Junta administrativa de la Casa del Pueblo; Carrillo y Cazorla, por la Federación Nacional de Juventudes Socialistas; José Díaz y Vicente Uribe, por el partido comunista, y Jiménez de Asúa, Lamoneda, Vidarte, Cruz Salido, Prieto, De Gracia, Albar y Bugeda, por el partido socialista.

Todos los reunidos expusieron su opinión sobre el tema que los congregaba, y coincidiendo en la apreciación de las actuales circunstancias, así como en la intervención que corresponde llevar a cabo en la defensa del proletariado y de la República, convinieron en facilitar la siguiente nota:

«Conocidos los propósitos de los elementos reaccionarios enemigos de la República y del proletariado, las organizaciones políticas y sindicales representadas por los firmantes se han reunido y han establecido una coincidencia absoluta y unánime en ofrecer al Gobierno el concurso y el apoyo de las masas que le son afectas para todo cuanto signifique defensa del régimen y resistencia contra los intentos que puedan hacerse frente a él.

Esta coincidencia no es solamente circunstancial; por el contrario, se propone subsistir con carácter permanente mientras las circunstancias lo aconsejen, para fortalecer el Frente Popular y para dar cumplimiento a los designios de la clase trabajadora, puestos en peligro por los enemigos de ella y de la República.

Por la U. G. T., *Manuel Lois*. Por la Federación Nacional de Juventudes Socialistas, *Santiago Carrillo*.—Por la Casa del Pueblo, *Edmundo Domínguez*.—Por el partido socialista, *Jiménez Asúa*.—Por el partido comunista, *José Díaz*.»

También se acordó que un representante de cada una de las entidades que habían concurrido visitara al presidente del Consejo de ministros para trasladarle estas decisiones.

De enseñanza

MAGISTERIO

Visita del Comité ejecutivo de la Asociación Nacional del Magisterio al excelentísimo señor ministro de Instrucción pública

El día 9, acompañados del diputado y maestro Sr. Mascort, visitó al excelentísimo señor ministro de Instrucción pública el Comité ejecutivo de la Asociación Nacional.

La conversación fué muy extensa, y en ella se habló de todas las cuestiones palpitantes y de los conflictos pendientes de solución que en el referido ministerio existen.

A tres puntos se concretó especialmente la conversación:

Primero. A la necesidad de elevar todos los sueldos a 4.000 pesetas. La urgencia de esta medida no admite espera, y así se lo hicieron presente los visitantes al señor ministro, haciéndole ver la conveniencia que hasta la aprobación del próximo presupuesto se haga por decreto la elevación nominal de todos los sueldos a 4.000 pesetas, para evitar de este modo la multitud de conflictos que, de no hacerse, necesariamente se han de producir.

Segundo. Expusieron también la necesidad de que las 5.300 plazas que se van a crear se haga en forma que responda a principios de justicia.

Tercero. Advirtieron al señor ministro los visitantes que sería conveniente estudiara con todo detenimiento y cariño los decretos que al parecer están preparados sobre provisión de destinos, con el fin de que en ellos se recojan las aspiraciones de la colectividad, que en principio son contrarias a cualquier clase de privilegios para determinados grupos de maestros.

Le hablaron también de la situación en que están muchos de los cursillistas, que no han podido actuar por causas ajenas a su voluntad, y el señor ministro dijo que se estudiaría con detenimiento cada caso y se darán las máximas facilidades compatibles con el mantenimiento del principio de autoridad.

La representación de la Asociación Nacional se ofreció al señor ministro para cualquier clase de informaciones que acerca de éstos y otros problemas pueda precisar.—*El Comité ejecutivo.*

INSTITUTOS

El pleito de los profesores de Dibujo

Recibimos la siguiente nota, que damos a la publicidad:

«A los señores diputados, a los profesores y catedráticos de segunda enseñanza, a la Prensa de España, a la opinión en general:

La República, para substituir la enseñanza religiosa, creó el año 1933 los cursillos para la formación de profesores de segunda enseñanza. Este año se efectúan otros cursillos para todas las asignaturas del Bachillerato, que son continuación de aquéllos.

Estando ocurriendo en los de Dibujo hechos anómalos y burlescos, como aspirantes a dichos cursillos y como ciudadanos conscientes creemos un deber enterar al país en forma somera, pero fiel, de ciertos hechos concretos más destacados:

Era de suponer que el ministerio nombraría para Tribunal de estos cursillos a los más competentes profesores de Dibujo de Institutos, quienes con su experiencia y saber aleccionarían a los aspirantes. Sin embargo, el Tribunal se formó con los siguientes señores: D. Roberto F. Balbuena, arquitecto; D. Angel Ferrant, ídem; D. Luis Moya, ídem; D. Manuel A. Laviada, escultor; D. Félix Alonso, cartelista. Estos señores, que en sus respectivas y genuinas profesiones a lo mejor son muy competentes, desconocen en absoluto los sistemas pedagógicos y didácticos de los centros de segunda enseñanza. Esta anomalía, esta intromisión que no es permitida en ninguna de las nueve restantes asignaturas del Bachillerato, se hace sufrir a los de dibujo por ciertos errores de origen y ciertas desaprensiones.

De este modo, el fallo eliminatorio emitido por el antedicho Tribunal pone de manifiesto, aparte de su previa arbitrariedad, una serie de síntomas que merecen nuestro detenido examen y consideración. No tendría importancia, si cierto señor del Tribunal no hubiese expresado hace tiempo—despechado por cierto resultado de oposiciones que le fué adverso—que se tomaría represalias con los artistas de determinada región española, el que en los comentados cursillos, de cincuenta aspirantes de esa región sólo hayan logrado pasar dos. ¿Puede, asimismo, admitirse que un Jurado, por el hecho de serlo, ponga el veto a aquellos artistas, algunos medallados en las Exposiciones nacionales de Bellas Artes y que además tienen su título de profesor de Dibujo, porque no encajan con la tendencia artística (más bien de secta) del Tribunal? Juzgar de quienes aspiran a ser profesores de Dibujo de Institutos, exigiendo en ellos la tendencia, la moda artística, ante todo, es una monstruosidad, por llamarlo de alguna manera. Si los niños quieren ser artistas, acudirán a las escuelas superiores de Bellas Artes creadas para este fin; de los Institutos de Segunda enseñanza no ha salido todavía, ni tiene por qué salir, un Goya o un Greco.

Uno de los profesores del cursillo, el Sr. Ferrant, interrogado por un aspirante rechazado, que le pidió una explicación por lo que estimaba injusto, declaró, después de proclamar la inmaculabilidad del Jurado, «como es costumbre en estos casos», que era posible algún error fundado en que ellos tenían «su» concepto de la interpretación artística y posiblemente se habían inclinado por aquellos dibujos que más se ajustaban a dicho concepto. Otro de los profesores, el Sr. Balbuena, declaró en un bello discurso, dedicado a aquietar los ánimos, que una prueba de la imparcialidad del Tribunal consistía en haber admitido dibujos de las más contrarias tendencias y estilos artísticos. ¿Quién de los dos tiene la razón? Nosotros creemos que ninguno y estamos dispuestos a probarlo. Que se vean todos los dibujos. Que se expongan donde todo el mundo los vea. Este ruego, formulado ya al señor ministro y al señor subsecretario de Instrucción pública, parece va a ser atendido. Desde este momento, y por nuestra cuenta, invitamos a quienes quieran comprobar por curiosidad, solidaridad o espíritu de justicia, nuestras aseveraciones y denuncias, a esta Exposición, de la que queda solamente por concretar fecha, hora y sitio donde ha de celebrarse.

Y allí, en la Exposición, expondremos también particular y verbalmente otras razones y motivos que la discreción nos obliga a callar ahora.

Madrid, Julio 1936.—*La Comisión de profesores de Dibujo eliminados.*

LADRONES FRACASADOS

Defiende valientemente su vida y su dinero

Gerona, 13.—El vecino de Esteban de Llemana Pedro Badosa, de cuarenta y dos años, soltero, que habita en una barraca cercana a Bañolas, ha denunciado a la Guardia civil que a las doce de la noche, mientras se hallaba durmiendo en la barraca, pegaron fuego a la puerta de la misma.

Al salir, acosado por las llamas, un sujeto le hizo varios disparos de pistola, mientras otro sujeto, con un palo le asestaba fuertes golpes.

El agredido logró defenderse con una barra de hierro, dispersando así a los agresores. Presentaba varias heridas producidas por arma de fuego en el brazo izquierdo y otra en la cabeza, a pesar de las cuales pudo llegar hasta el cuartel de la Guardia civil.

Manifestó que creía que los autores de la agresión son dos gitanos, creyéndose que el móvil ha sido el robo, pues Badosa llevaba en un bolsillo 2.350 pesetas en billetes del Banco de España y 4.480 francos franceses.

GRUPOS SINDICALES

Fracción de O. S. R. de Metalúrgicos

Todos los camaradas del partido y Juventud se pasarán, sin ningún género de excusa, mañana, a las nueve de la noche, por la casa del partido, Piamonte, 4, para tratar un asunto de sumo interés.

Fracción Comunista de Empleados y Obreros Municipales

Se convoca a todos los camaradas de la Fracción a la reunión que se celebrará mañana, a las siete de la tarde, en Blasco Ibáñez, 27 (Radio Oeste). Por la importancia de los asuntos a tratar, es obligatoria la asistencia de todos los camaradas.

AL REGRESO DE SAN FERMIN

Vuelca un autobús y resultan cuatro muertos y varios heridos

Pamplona, 13.—Ayer por la noche, terminadas las típicas fiestas navarras, comenzó a descongestionarse la capital de los forasteros que con tal motivo habían acudido a ella.

Algunos de ellos, ocupando un autobús de servicio público de La Burundesa, a las diez menos cuarto de la noche sufrieron un accidente al llegar a la curva de Bachicoa. El automóvil volcó, y resultaron cuatro de sus ocupantes muertos y varios heridos.

Se desconocen más detalles de la catástrofe.

Escuela de Orientacion Profesional en Chamartín de la Rosa

Ha quedado abierta la inscripción previa de los muchachos que deseen ingresar en la Escuela de Orientación Profesional y Preaprendizaje para el próximo curso 1936-1937.

Esta escuela tiene por misión admitir a los muchachos que hayan recibido la enseñanza primaria para darles una educación manual y procurarles una orientación profesional de acuerdo con sus aptitudes, que les permita al salir de ella seguir en condiciones ventajosas un aprendizaje completo, bien en los Centros de formación obrera (Escuelas de Trabajo), bien en los talleres patronales.

La edad normal de admisión debe ser de catorce años; pero se puede reducir, excepcionalmente, hasta los doce cuando los aspirantes presenten el desarrollo y la formación suficiente.

Las enseñanzas se desarrollan de nueve a doce de la mañana y de tres a seis de la tarde, a partir de la primera semana de Octubre.

Dichas enseñanzas comprenden:

a) Iniciación tecnicológica y matemática por el dibujo.

b) Trabajos de ajuste mecánico, cerrajería, carpintería, ebanistería, talla y forja.

c) Complementos de cultura general y obrera.

Una vez terminado el plazo de inscripción previa los aspirantes han de ser sometidos a las pruebas de ingreso que ha de verificar la oficina-laboratorio del Instituto Nacional de Psicotecnia (calle de Alberto Aguilera, 25) en el mes de Septiembre próximo.

Las horas de inscripción durante los meses de Julio y Agosto serán de diez a una y de cuatro y media a siete, en los locales de la escuela, Castillejos, número 26, Chamartín de la Rosa.

ASOCIACION DE LA PRENSA

Servicio médico

Por haber comenzado su veraneo el notable especialista de enfermedades del aparato digestivo del Cuerpo clínico de la Asociación de la Prensa, doctor D. Julián Regueiro López, se hace saber a los señores asociados que hasta el mes de Octubre queda suspendida su consulta.

Los partidos republicanos

En Villaviciosa de Odón

Se ha celebrado en esta localidad un importante acto, organizado por la Agrupación de Izquierda Republicana, al que asistió una numerosa y entusiasta concurrencia.

Hizo uso de la palabra, en primer lugar, el miembro del Consejo provincial del partido, D. Enrique Sanz García, quien dirigió un fervoroso saludo a la concurrencia en nombre del organismo a que pertenece, alentándola a perseverar en la lucha por la republicanización de los pueblos.

A continuación pronunció un elocuente y atinado discurso el vicepresidente de la Diputación provincial de Madrid, D. Ramón Ariño, quien explicó la significación del partido dentro del Frente Popular, glosando el programa de éste y el ideario del partido, exhortando a los correligionarios a mantenerse con entusiasmo en el lugar que corresponde a los miembros de Izquierda Republicana, y deteniéndose detalladamente en todo aquello que significa afianzamiento de la República en medio de las dificultades que se le presentan para entorpeder su labor.

Ambos oradores fueron aplaudidísimos, y el acto terminó con vítores entusiastas al partido y a la República.

En Robledo de Chavela

Con animación extraordinaria se celebró el domingo el acto que el Consejo provincial de Izquierda Republicana tenía anunciado en el pueblo de Robledo de Chavela, en el que habían de tomar parte los señores Ignacio Obeso, en representación del partido, y Gordillo Rufín, por el Consejo provincial de Juventudes. Fueron presentados los oradores por el presidente de la Agrupación local, quien dice se muestra satisfecho de la disciplina y capacidad de trabajo de los afiliados. A continuación el Sr. Obeso explica algunos puntos del ideario de Izquierda Republicana y su posición dentro del Frente Popular. Elogia también la labor del Gobierno, fijándose principalmente sobre Reforma agraria y Enseñanza. El Sr Gordillo Rufín se dirige a la juventud, a quien anima a organizarse. Habla también de la labor del Gobierno, atacando duramente a la reacción y al fascismo, enemigos de la juventud. El acto terminó con el mayor entusiasmo, dándose vivas a la República y al Frente Popular.

La Junta municipal de Izquierda Republicana

La Agrupación de Izquierda Republicana de Madrid, en su última reunión, y con motivo de la reforma del reglamento, eligió la siguiente Junta municipal:

Presidente, D. Esteban Pérez Rubio; vicepresidente, D. Julián de Juan; secretario general, D. Ignacio Díaz García; secretario de actas, D. Luis Sánchez; contador, don Miguel Núñez López; tesorero, don Joaquín Serrano Ródenas; vocales, D. José Ibáñez y D. Julio Garrido.

Al tomar posesión de los cargos, fué su primer acuerdo dirigir un saludo cordial a la Prensa y a la opinión en general, y muy particularmente a los habitantes de Vallecas, a los cuales les invita a ingresar en el partido de Izquierda Republicana de limpia historia y cuyos postulados son de libertad y justicia.

La Juventud Socialista unificada

Radio 6

Se convoca a todos los jóvenes de la Sección de Peones en General para hoy, a las siete de la tarde, en la casa de los Grupos de O. S. R., Barquillo, 34, para la creación de los Grupos de Orientación Juvenil.

Orden del día: Discusión de los estatutos y elección de Comité.

¿Qué vió usted ayer?

La calle de Carlos Rubio

Nos ha visitado una numerosa Comisión de vecinos de la calle de Carlos Rubio, quienes se lamentan del abandono en que se les tiene, ya que por estar la mencionada calle sin urbanizar carece de alumbrado, agua, alcantarillado y demás elementos de higiene pública.

En la actualidad, y debido a que en unos solares allí existentes se depositan los escombros y basuras, se producen, por efecto del calor, una serie de emaciones e insectos que tienen en constante alarma al vecindario, que teme la producción de alguna epidemia entre los chiquillos que por allí juegan al aire libre.

Ayer por la mañana trataron de entrevistarse con el delegado de Vías y Obras en el Ayuntamiento, y como no lo consiguieran fueron recibidos por un secretario del señor Rico, a quien expusieron sus justísimas pretensiones.

Redacción de LA LIBERTAD, teléfono num. 27154

EN VALENCIA

Congreso regional de la C. N. T. de Levante

Valencia, 13.—Ha inaugurado sus tareas el Congreso regional de la C. N. T. de Levante.

Para la primera sesión fué elegido presidente el del Sindicato textil de Valencia.

El secretario del Comité pronunció unas palabras, considerandn el Congreso como exaltación de los intereses proletarios.

Se acordó dirigir un saludo pro presos sociales.

A la Asamblea asisten 112 delegados, que representan a 132 Sindicatos, con un total de 100.000 adheridos.

Se celebrarán varias sesiones; por cierto que por insuficiencia del local se realizan gestiones para que la siguiente reunión tenga lugar en el teatro Libertad, por ser más amplio.

Los primeros trabajos del Congreso, según costumbre, se han dedicado a la presentación, examen y aprobación de credenciales de los delegados.

VERBENA EXTRAORDINARIA EN EL RITZ

En honor de Calvo y Arnáiz

Entre los brillantes festejos que se han de celebrar en honor de los heroicos aviadores filipinos Sres. Calvo y Arnáiz, ha de revestir esplendor inusitado la extraordinaria verbena que tendrá lugar el próximo domingo, día 19, en los jardines del hotel Ritz, a las once de la noche.

Los hermosos jardines del hotel ofrecerán un aspecto deslumbrador, decorándose todo el recinto con riquísimos mantones de Manila. La mayor parte de las señoritas de la colonia filipina se presentará vistiendo el traje típico del país, no siendo de exigencia la etiqueta en atención a la época del año.

Habrá «buffet» abierto para toda la concurrencia, diversas atracciones y baile animadísimo hasta la madrugada.

Bien puede asegurarse que lo más selecto de la sociedad madrileña rendirá en las horas deliciosas de esa noche estival un homenaje de cariño a los insignes aviadores, más hermanos nuestros que huéspedes.

Las invitaciones, al precio de 10 pesetas, pueden recogerse en Casino de Madrid, Gran Peña, Bellas Artes, Hotel Ritz, Palace Hotel, Nuevo Club, Círculo Mercantil, librería de Fernando Fé, domicilio social de España-Filipinas.

Las obras del Reformatorio de Menores de Valladolid

El vicepresidente del Consejo Superior de Protección de Menores, D. Mariano Granados, acompañado de los vocales de dicho Consejo, señora Huici, señorita Jiménez Quesada y Sres. Montesinos, Carsí, González Sicilia y Domínguez, se trasladó a Valladolid para examinar el estado en que se encuentran las obras del Reformatorio de Menores, que atenderá las necesidades de las provincias de Valladolid, Burgos, Soria, Palencia, Segovia, Avila, León, Salamanca y Zamora. Acompañados del gobernador civil de Valladolid, presidente de la Diputación, representación del Ayuntamiento y de los partidos republicanos, visitaron las obras de dicho Reformatorio, que se encuentran muy avanzadas. El vicepresidente del Consejo Superior de Protección de Menores encomendó al arquitecto Sr. Gómez Mesa, autor del proyecto, la formalización del presupuesto necesario para la terminación del Reformatorio, a fin de poder invertir 250.000 pesetas durante los meses de Julio, Agosto y Septiembre, para mitigar el paro obrero en aquella región. De momento, se gastarán 125.000 pesetas en la terminación de uno de los pabellones, lo que permitirá dar empleo a 80 obreros.

Con la terminación de este Reformatorio coincidirá probablemente la implantación de los Tribunales tutelares de menores en las provincias antes indicadas.

La Juventud de Unión Republicana

Las Juventudes de Unión Republicana han examinado, en su primer Congreso nacional ordinario, los diversos problemas políticos y sociales que en estos momentos, teniendo una calidad de urgencia su planteamiento y resolución, absorben la atención pública, y recogiendo su Comité ejecutivo nacional los diversos acuerdos y manifestaciones que en tal acto han tenido lugar, en nombre de las Juventudes de Unión Republicana de España hace las siguientes declaraciones:

Primera. Necesidad de que por parte de los firmantes del programa del Frente Popular se vaya a su rápido cumplimiento. El Gobierno, desde la «Gaceta»; los partidos que lo apoyan y no tienen representación en él, facilitando su desarrollo.

Segunda. Republicanización de los mandos en los Cuerpos armados de la República y saneamiento de la burocracia ministerial, en donde el régimen tiene sus principales enemigos.

Tercera. Saneamiento de nuestra Hacienda, haciendo resurgir nuestro crédito exterior, hoy bastante quebrantado.

Cuarta. Abordamiento del problema del paro obrero, no como una obra impremeditada de gastos sin beneficios, sino realizando un plan conjunto de obras hidráulicas, repoblación forestal, intensificación de industrias, etc., etc.

Quinta. Necesidad de que rápidamente el laicismo sea total en la enseñanza.

Sexta. Protestar de que el Gobierno haya otorgado subvención para los Juegos Olímpicos de Alemania, que más que una expansión internacional deportiva es una demostración de fuerza fascista.

Séptima. Adhesión a la Olimpíada Popular de Barcelona.

Octava. Pedir la disolución de cuantas organizaciones estudiantiles existen y que, a su denominación, unan al apelativo de «estudiantes» alguna especificación que implique carácter político o confesional, por considerar que dichas Asociaciones constituyen la perturbación permanente de los Centros de enseñanza.

Novena. Solicitar la anulación del decreto del ministerio de la Gobernación de 29 de Agosto de 1934 sobre ingreso de las juventudes en los partidos políticos.

Décima. Dirigir un saludo de fraternidad a todas las Juventudes de izquierda y expresar nuestro ferviente deseo de la realización de una obra conjunta que reavive el espíritu republicano en las masas juveniles, y, superando el ejemplo de los partidos, se llegue a la unificación de aquellas organizaciones que con el lema de «Libertad y Justicia luchan en España.

Asociación Oficial de Vecinos-Inquilinos

Esta entidad celebrará junta general ordinaria el día 16 y siguientes, a las diez de la noche, en su domicilio social, Hernán Cortés, 13.

Se encarece la puntual asistencia de todos los asociados por la importancia y trascendencia de los asuntos que se han de tratar.

Una concentración sindicalista en Huelva

Huelva, 13.—Ayer mañana se celebró en la plaza de toros una concentración provincial de la C. N. T. para dar cuenta a los afiliados de los acuerdos tomados en el segundo Congreso nacional de la C. N. T., celebrado en Zaragoza.

En la asamblea tomaron parte como oradores María Durán, de la Regional de Cataluña; Domingo Torres, del Comité regional de Levante; Arturo Pérez, del Comité regional de Cataluña, y Francisco Arias, del Comité nacional de la C. N. T.

Los oradores dieron cuenta de los acuerdos del Congreso de Zaragoza, entre los que figuran la unificación del proletariado si la U. G. T. va a la revolución apartándose de la lucha política, único punto que separa a ambas organizaciones.

Combatieron al régimen capitalista y al Gobierno, abogando por la unificación del proletariado.

No ocurrieron incidentes.

Necrológica

Carmen Farfán de los Godos

Nuestro compañero en la Prensa y aplaudido autor D. Gerardo Farfán de los Godos pasa por uno de los momentos más amargos de la vida: el de haber visto morir, a los veintisiete años de edad, a su hija la señorita Carmen Farfán de los Godos, víctima de rápida y cruel enfermedad.

Tanto Farfán de los Godos como su esposa e hijos, reciban la expresión de nuestro más sentido pésame.

El cadáver del capitán Rock, a Norteamérica

Málaga, 13.—A bordo del trasatlántico norteamericano «Escalibur», que se hizo a la mar anoche, fué embarcado el cadáver del capitán Rock, presidente de la Compañía Telefónica Nacional que era en España, fallecido recientemente. En el mismo buque embarcaron su viuda y su hija, que fueron despedidas por altos funcionarios de la Compañía y personas de la colonia norteamericana. El cadáver del capitán Rock recibirá sepultura en Nueva York.

Congreso nacional de Solidaridad

El día 19 de los corrientes, a las diez de la mañana, se celebrará la reunión preparatoria del Congreso nacional de Solidaridad, en el salón del Sindicato de Banca y Bolsa, Carretas, 4.

El Patronato del Congreso, que preside Javier Bueno y del cual es secretaria Margarita Nelken, nos envía la convocatoria con el siguiente orden del día:

1.º «Homenaje a Asturias». Informante, Enrique de Francisco, presidente del Comité nacional de homenaje.

2.º «Conferencia internacional por el derecho de asilo». Informante, José Laín, de las Juventudes unificadas, delegado de la Conferencia de París.

3.º «La ayuda a las víctimas del fascismo y la unificación de la solidaridad». Informante, Severino Chacón, presidente del Comité central de Ayuda.

4.º «Preparación del Congreso de la Solidaridad». Informante, Margarita Nelken, secretaria del Patronato.

LA FORTIFICACION DE HELIGOLAND

Lord Cranborne dice que lo está siendo, pero sin permiso

Londres, 13.—Contestando en la Cámara de los Comunes a una pregunta formulada por un diputado, el subsecretario de Negocios extranjeros, lord Cranborne, ha manifestado, entre otras cosas: «Creo que Heligoland está siendo fortificada, y ello sin permiso.»

El capitán del "Virgen de la Cinta" ha sido puesto en libertad

Gijón, 13.—El Juzgado que entiende en el asunto de intento de naufragio y suicidio del maquinista del vapor «Virgen de la Cinta», puso en libertad al capitán de dicho buque, Eugenio Larrondo Torrongue, por no aparecer ningún cargo contra él y desconocer lo ocurrido, por encontrase enfermo desde hace tiempo.

Son detenidos los autores del asalto a la Unión Radio de Valencia

El subsecretario de Gobernación manifestó que con motivo del asalto del sábado a la emisora de Unión Radio de Valencia se habían practicado tres detenciones. Se llaman los detenidos José María Pérez de Laborda, de veinticinco años de edad, natural de Vivero (Lugo); Eusebio Díaz Tomás, de veintiún años de edad, soltero, estudiante, de Valencia, y Juan Bautista Carles Contells, de veintiocho años de edad. A Pérez de Laborda le fué ocupada una pistola Mauser con su cargador montado. Declaró ser uno de los que penetraron en la estación de radio, y además que él había redactado la cuartilla que contenía la alocución leída ante el micrófono.

La detención de estos tres sujetos se llevó a cabo cuando marchaban en un automóvil a gran velocidad por la Gran Vía del Marqués del Turia, habiendo sido parado el coche por funcionarios de la PolicíUa. Además de estas detenciones se han practicado otras quince de elementos afectos a Falange Española.

Carnet del día

Colegio de Matronas de Madrid.—A las cinco y media de la tarde, en San Bernardo, 2, junta general.

El subsecretario de Gobernación comunica el aplazamiento de la Asamblea de agricultores

El subsecretario de la Gobernación manifestó ayer a los periodistas que había sido aplazada la Asamblea de agricultores convocada para ayer lunes en los cines Madrid y Opera.

Un periodista preguntó al subsecretario si el aplazamiento se debía a determinación de los organizadores, y el Sr. Osorio Tafall dijo que se había acordado por petición del Gobierno hecha cerca de los organizadores y debido a que como se han de reintegrar los obreros de la Construcción y podría ocurrir algún incidente, el Gobierno necesita disponer de toda la fuerza pública para vigilar las obras en construcción y amparar la libertad de trabajo. Los organizadores de la Asamblea agrícola señalarán ahora otra fecha.

LA LIBERTAD se puede adquirir en las siguientes capitales:

PARIS: Hachette y Comp.ª, 111, rue Reamur.

BIARRITZ: M. Vernong, avenida Maréchal Foch, 3.

BORDEAUX (Francia): M. Heulsette.

BERNA (Suiza): «Librairie Edition», 11, Maulbeerstrasse.

GIBRALTAR: Eleuterio Tabera, Cornvall, 8-2.

CASABLANCA (Marruecos): Messageries Hachette, 134, boulevard de la Liberté.

SAN FRANCISCO DE CALIFORNIA: «La Moderna Poesía», 658, Broadway.

HABANA (Cuba): «Cultural», S. A. Tomás Navarro.

Ministerio de Educación, Cultura y Deporte 2012

La muerte del teniente Castillo

(Viene de la página 1.ª)

hacer algo la ciencia, los doctores de guardia, Sres. Moreno Butragueño y Tamames, auxiliados por el ayudante Sr. Mateo, reconocieron a la víctima, a la que apreciaron una herida de arma de fuego con orificio de entrada por la cara posterior del brazo izquierdo, tercio interior, y salida por la cara anterior, con fractura conminuta del húmero, y otra, también de arma de fuego, en la región precordial, con entrada por el quinto espacio intercostal y sin orificio de salida, mortal de necesidad.

Esta última herida, según los facultativos, fué la que le ocasionó la muerte.

También fué atendido por los médicos de guardia el testigo presencial del suceso Sr. Fernán Cruz, quien resultó herido a consecuencia de una caída que sufrió al oír las dentonaciones.

No habían terminado los facultativos de curar a este señor cuando llegó en una ambulancia el joven de dieciocho años José Luis Alvarez, habitante en la calle de Malasaña, número 29, y dependiente de una farmacia, el cual fué alcanzado por uno de los disparos hechos por los agresores del Sr. Castillo y presentaba una herida de arma de fuego en la cara posterior del muslo izquierdo, con fractura conminuta del fémur, sin orificio de salida. El estado de este herido es grave.

La esposa del Sr. Castillo acude al Equipo Quirúrgico

Poco antes de que los médicos hubiesen terminado el reconocimiento del cadáver se presentaron en el Equipo Quirúrgico el director general de Seguridad, Sr. Alonso Mallol; el coronel Sánche Plaza, jefe de las fuerzas de Asalto; varios jefes y oficiales compañeros de la víctima, el comisario D. Antonio Lino y gran número de agentes de Policía, quienes inquirieron la forma en que se había realizado el suceso.

Momentos después llegaba al centro benéfico la esposa del teniente Castillo, que había recibido aviso de algo anormal ocurrido a su esposo. Las personas que se hallaban presentes trataron de disuadirla de que viera el cadáver, para evitar tristes escenas, y lograron que se ausentara, convenciéndola de que su esposo estaba herido, pero no muerto, como ella suponía. De todas formas, la escena fué desgarradora, pues la infeliz señora se resistía a creer a los que, al fin, consiguieron que se marchase de allí.

El cadáver del teniente es conducido a la Dirección general de Seguridad.— Se instala la capilla ardiente

Por disposición del director general de Seguridad, poco después de las once de la noche fué llevado a la Dirección de Seguridad, en una ambulancia, el cadáver del infortunado Sr. Castillo.

El cadáver fué depositado en el despacho del teniente coronel de las fuerzas de Asalto, mientras se ultimaba la instalación de la capilla ardiente en el salón rojo.

Terminada ésta, el cadáver fué encerrado en una caja de caoba y expuesto en dicho salón.

Al llegar a la Dirección de Seguridad los restos del teniente Castillo fueron recibidos por el director, el subdirector y los jefes de Seguridad y Asalto.

En este departamento se congregaron rápidamente la viuda del Sr. Castillo, los hermanos del mismo y sus padres políticos. En el despacho del teniente coronel le fué puesta al cadáver la guerrera, de que había sido despojado en el Equipo Quirúrgico.

Una vez amortajado y puesto en el túmulo, la viuda y demás familiares, acompañados del señor Alonso Mallol, pasaron a ver el cadáver. La escena fué hondamente dramática. El teniente Castillo había contraído matrimonio hace un mes.

También acudió a la Dirección de Seguridad desde los primeros momentos el subsecretario de Gobernación, Sr. Ossorio Tafall, quien dió el pésame al director y a los jefes del Cuerpo.

Asimismo acudió a dicho centro oficial, con el mismo objeto, un ayudante del presidente del Consejo y ministro de la Guerra, Sr. Casares Quiroga.

Se reciben las primeras coronas

A la Dirección general de Seguridad llegaron, a poco de instalarse la capilla ardiente, coronas del Ayuntamiento, Cuerpo de suboficiales, agentes de la Brigada de Investigación Criminal, el Cuerpo de Seguridad y Asalto y Parque Móvil.

Millares de personas desfilan ante el cadáver del Sr. Castillo

Ante el cadáver del teniente de Asalto Sr. Castillo han desfilado ayer millares de personas, entre las que vimos muchos jefes y oficiales del Ejército.

Estuvieron también en la Dirección diputados socialistas, comunistas y republicanos y el gobernador civil.

Al lado del cadáver, velándolo, se encontraban los familiares de la víctima. Entre ellos estaba Carlos Castillo, abogado del S. R. I. y primo del finado, con su esposa, Carmen Manso; la mujer de la víctima, Consuelo Morales; los hermanos del muerto, Pedro, Francisco, Grisaldo, Atocha y Dolores.

Por la tarde se formaron a la puerta de la Dirección general de Seguridad largas colas para desfilar ante el cadáver del teniente de Asalto muerto en el atentado de la calle de Augusto Figueroa.

Llega a Madrid la madre del teniente Castillo

Ayer por la tarde, a última hora, llegó a Madrid, trasladándose a la Dirección general de Seguridad, la madre del teniente de Asalto don José del Castillo, que se encontraba, al producirse el suceso del que ha resultado muerto su hijo, en Alcalá la Real (Jaén).

Ante el Juzgado número 3 declara la viuda

Ante el Juzgado número 3, que instruye el sumario, ha declarado ayer la viuda del teniente señor Castillo.

Según informes particulares, la viuda refirió que su esposo había sido objeto de amenazas por parte de elementos falangistas, de las que tenían conocimiento los compañeros del teniente Castillo, algunos de los cuales han sido también amenazados por los mismos elementos.

El entierro será hoy, a las nueve

El entierro del cadáver del teniente Castillo se verificará en la mañana de hoy, a las nueve.

Para instruir el sumario por la muerte del Sr. Castillo

Para instruir el sumario por la muerte del teniente Sr. Castillo ha sido designado el magistrado del Supremo Sr. Orbeta.

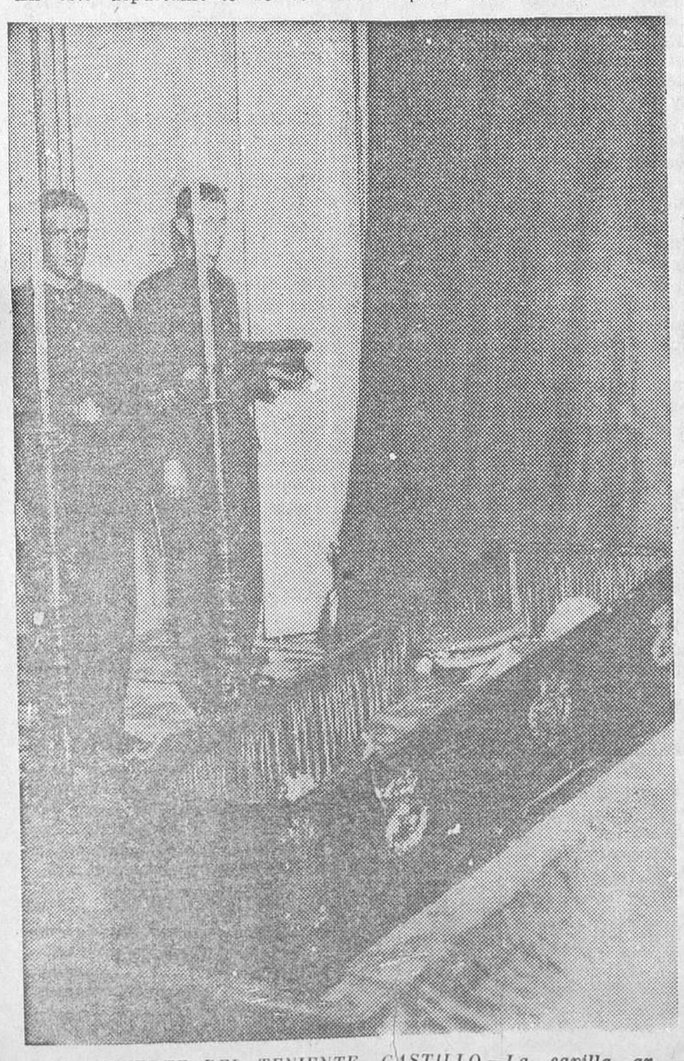

LA MUERTE DEL TENIENTE CASTILLO.—La capilla ardiente en la Dirección de Seguridad
(Fot. Alfonso.)

LA MUERTE DEL JEFE DE RENOVACION ESPAÑOLA

A las tres de la madrugada del lunes varios individuos penetraron en casa del señor Calvo Sotelo para llevárselo detenido

Horas después su cadáver, que presentaba dos heridas de bala, era identificado en el cementerio del Este

La noticia del asesinato del teniente de Asalto D. José del Castillo se extendió rápidamente por Madrid, causando en todas partes penosa impresión e indignación sin límites.

Durante toda la noche apenas se habló de otra cosa en los cafés, en los centros oficiales y en los domicilios de los partidos de izquierda. Los comentarios eran acres, recordándose por todos la reciente muerte del capitán Faraudo. Alrededor del asesinato del teniente Castillo empezaron a circular pronto toda clase de rumores. La mayoría fueron desmentidos rápidamente. Tan sólo se concretó y adquirió realidad la sensacional noticia de la desaparición del diputado monárquico D. José Calvo Sotelo.

Al circular los primeros rumores en la madrugada del lunes, la gente, acostumbrada a los bulos extraordinarios puestos en circulación una y otra vez durante los últimos días, se negaba rotundamente a darles crédito. Al principio las noticias no podían ser más confusas. Mientras unos afirmaban que el diputado monárquico había sido detenido, otros aseguraban de manera rotunda que había resultado muerto.

Aunque, como decimos anteriormente, la gente rechazaba en un primer instante todos estos rumores, la persistencia con que circulaban obligó a los periodistas a realizar las primeras investigaciones. Habían de transcurrir varias horas antes de esclarecer el suceso. Sin embargo, ya se tenía desde un principio la convicción de que algo extraordinario había sucedido al Sr. Calvo Sotelo.

Se confirma el secuestro del señor Calvo Sotelo

Las primeras investigaciones de los periodistas dieron un resultado completamente nulo. Cuando preguntaron en la Dirección general de Seguridad—donde había sido trasladado el cadáver del teniente Sr. Castillo—, no consiguieron obtener respuesta alguna. Sin embargo, pronto advirtieron que había un movimiento desusado tanto en la Brigada de Investigación criminal como en otras dependencias. Aunque este movimiento pudiera estar, en parte, justificado por el atentado perpetrado en las primeras horas de la noche, los informadores tuvieron la impresión de que en el curso de la noche había sucedido algún otro hecho de parecidas características.

Poco después, algunos periodistas consiguieron obtener en el propio ministerio de la Gobernación, a donde se habían dirigido en busca de noticias, confirmación de los rumores. Allí no dieron el menor detalle, y lo único que pudo saberse fué que en las primeras horas de la madrugada varios individuos se habían presentado en casa del diputado monárquico, obligándole a acompañarles.

Infructuosas pesquisas de la Policía

Cuando la Policía tuvo conocimiento del secuestro del diputado monárquico, inició inmediatamente sus investigaciones para dar con su paradero. Numerosos automóviles ocupados por agentes de Vigilancia salieron en todas direcciones, procurando encontrar a los individuos que se habían llevado con ellos al Sr. Calvo Sotelo. Durante toda la madrugada se desplegó una actividad inusitada. Pero todos los trabajos dieron un resultado negativo y fué absolutamente imposible saber a dónde había sido conducido el diputado monárquico.

Entre tanto, en la Dirección general de Seguridad se realizaban toda clase de gestiones para dar con una pista de los secuestradores. Detenidamente fueron interrogadas todas las personas que podían aportar el menor detalle, como los criados y los guardias que custodiaban el domicilio del líder monárquico. También declaró el portero de la casa. Pero aunque todas las declaraciones resultaron coincidentes respecto a la forma en que se efectuó la detención, no pudo averiguarse nada absolutamente en relación con el camino seguido por las autores de la detención.

Cómo se verificó la detención del diputado monárquico

Aunque los informadores tropezaron durante todo el día de ayer con enormes dificultades para poder conocer detalles exactos de la forma en que se desarrollaron los hechos, consiguieron, después de largas investigaciones, un relato exacto de la forma en que se efectuó la detención del Sr. Calvo Sotelo. De los datos recogidos se deduce que se efectuó de la siguiente manera:

Pocos minutos después de las tres de la madrugada de ayer lunes se detuvo una camioneta ante la casa número 89 de la calle de Velázquez, domicilio de D. José Calvo Sotelo. Del vehículo descendieron siete u ocho individuos que penetraron inmediatamente en la casa. Subieron la escalera, y, una vez en la puerta del piso que habitaba el diputado monárquico, llamaron al timbre. Tuvieron que esperar unos momentos, al cabo de los cuales una criada se acercó a la puerta. Miró por la mirilla de dicha puerta y preguntó:

—¿Quiénes son ustedes y qué quieren?

Los individuos dijeron que abriese inmediatamente la puerta, porque necesitaban hablar con el señor Calvo Sotelo. La sirvienta dudó un momento, y después les franqueó la entrada. Una vez dentro preguntaron por el diputado monárquico. La criada afirmó que estaba descansando.

—Pues entonces dígale usted que haga el favor de salir.

Calvo Sotelo salió, completamente vestido con un traje gris, a los pocos instantes. Los desconocidos le dijeron entonces:

—Tenemos orden de que nos acompañe usted.

El diputado monárquico preguntó por el motivo de la detención. Los desconocidos le replicaron que lo ignoraban; pero que cumplían órdenes recibidas. El Sr. Calvo Sotelo aún se resistió, haciendo valer su condición de diputado a Cortes. Pero sus interlocutores se limitaron a decir que, a pesar de todo, tendría que acompañarles.

Parece ser que el Sr. Calvo Sotelo pretendió llamar por teléfono a la Dirección general de Seguridad, cosa que no consintieron los desconocidos. Entonces el Sr. Calvo Sotelo hubo de salir de su casa y montar en la camioneta en que llegaron los que habían acudido a detenerle.

Al poco rato de efectuarse la detención, la familia del diputado monárquico comunicó la noticia a otros diputados monárquicos y a varios amigos para que hicieran las correspondientes investigaciones acerca de los motivos de la misma y de la situación en que se encontraba el Sr. Calvo Sotelo.

A los primeros que avisaron fué a los ex diputados tradicionalista y alfonsino, respectivamente, Joaquín Bau y Andrés Amado, los cuales se pusieron al habla inmediatamente con el director general de Seguridad y con el ministro de la Gobernación, quienes se mostraron extrañadísimos, porque no habían dado ninguna orden de detención contra Calvo Sotelo ni éste había llegado preso a ninguna dependencia oficial.

Fué entonces cuando, convencidos de que el Sr. Calvo Sotelo había sido víctima de un secuestro y quizá de un atentado, empezaron a practicarse activas diligencias policíacas con el resultado negativo de que anteriormente informamos a nuestros lectores.

Don José Calvo Sotelo
(Fot. Alfonso.)

Aparece en el cementerio el cadáver del Sr. Calvo Sotelo

Durante varias horas no se tuvo pista alguna para conocer el paradero del diputado monárquico detenido. Avanzada ya la mañana se recibió la noticia de que durante la madrugada había sido entregado a los guardas del cementerio del Este un cadáver sin caja, con la cara cubierta de sangre. Se inquirieron noticias concretas y ampliatorias, y se supo que antes de las cuatro de la madrugada se detuvo ante la puerta del cementerio una camioneta de la que descendieron varios hombres. Llamaron a la verja, haciendo levantarse al conserje. Los desconocidos le dijeron que traían con ellos el cadáver de un sereno que habían encontrado muerto.

El conserje les pidió entonces la orden judicial para hacerse cargo del cadáver. Los individuos se limitaron a decir que ya se le enviarían después. Ante su actitud, el conserje accedió a abrir. Entonces, de debajo de uno de los asientos de la camioneta sacaron el cadáver de un hombre vestido con traje gris, que condujeron hasta el depósito del cementerio.

Una vez que dejaron el cadáver se marcharon los desconocidos, y el conserje, sin dar gran importancia al hecho, se retiró a descansar, convencido de que por la mañana llegarían las correspondientes diligencias judiciales. Pero como éstas no llegasen a la hora que las esperaba, y, en cambio, conociese el rumor del secuestro del diputado monárquico, avisó a sus jefes superiores en el Ayuntamiento de la entrega anormal del cadáver efectuada por la noche. Los jefes municipales dieron cuenta a la Dirección general de Seguridad. Rápidamente acudieron al cementerio varias autoridades, que identificaron el cadáver, que era el de D. José Calvo Sotelo.

En el cementerio

Tan pronto como por el director del cementerio y el concejal delegado, Sr. Muiño, fué reconocido el cadáver del Sr. Calvo Sotelo, se enviaron allí fuerzas de Seguridad y Policía, bajo el mando del comisario Sr. Aparicio, para que custodiasen el Depósito. También, y tan pronto como se conoció la noticia, acudieron numerosos elementos derechistas, especialmente monárquicos, entre ellos los señores Alvarez de Toledo, Albiñana, Suárez de Tangil y los ex marqueses de la Eliseda y las Marismas.

Los periodistas intentaron ver el cadáver; pero les fué negada terminantemente la entrada en el Depósito.

Las heridas que presentaba el cadáver

Durante todo el día circuló por Madrid el rumor de que el cadáver del Sr. Calvo Sotelo presentaba mutilaciones debidas a las numerosas heridas recibidas. Esto no es cierto. Tan pronto como fué reconocido el cadáver, se trasladaron al cementerio dos médicos forenses, quienes reconocieron el cadáver y dieron cuenta de las heridas que presentaba.

El cadáver del Sr. Calvo Sotelo no presentaba más que dos heridas de bala. Una, con orificio de entrada por el ojo izquierdo y de salida por la región occipital, con pérdida de la masa encefálica, y otra en el pecho, que posiblemente interesaba el corazón.

Las grandes manchas de sangre que cubrían por completo su cara y que hicieron pensar en los primeros instantes en heridas de arma blanca, obedecían al gran derrame ocasionado por la herida de la cabeza.

Varias detenciones

Durante el día de ayer se han efectuado varias detenciones en relación con la muerte del Sr. Calvo Sotelo. Se ha efectuado la de los guardas del cementerio que se hicieron cargo del cadáver.

La Policía ha tratado también de determinar la vida del Sr. Calvo Sotelo durante todo el día anterior a su muerte. Se ha sabido que el diputado monárquico pasó toda la mañana y parte de la tarde en el vecino pueblo de Galapagar. A las seis de la tarde regresó a su domicilio, diciendo a los agentes encargados de su custodia que se retirasen porque no se proponía salir de su domicilio hasta las doce de la mañana de ayer lunes. Los agentes se retiraron entonces, dando cuenta a la Dirección general de Seguridad de que el Sr. Calvo Sotelo había llegado sin novedad a su domicilio.

La institutriz de los hijos del Sr. Calvo Sotelo relata cómo fué éste detenido

Hasta las once y cuarto de la noche estuvo trabajando en el Palacio de Justicia el juez de guardia, D. Ursiginio Gómez Carbajo. Ante su presencia compareció la institutriz de los hijos del señor Calvo Sotelo, señorita René Pimipx.

Lo que dice el portero de la casa en que vivía el ex ministro de la Dictadura

El portero de la casa en que vivía el Sr. Calvo Sotelo, Agustín García, guardia de Seguridad retirado, dijo ante el juez, según nuestros informes, que el domingo, a las once y cuarto de la noche, entornó la puerta de la casa, pues nunca llegaba a cerrarla, al objeto de que pudiesen refugiarse en el portal los guardias que prestaban servicio de vigilancia al señor Calvo Sotelo.

A las cuatro y algún minuto de la madrugada oyó ruido en la escalera, como de bastante gente que bajaba, y salió para enterarse de lo que ocurría. Vió cómo descendía por la escalera el Sr. Calvo Sotelo, al que rodeaban ocho o nueve personas.

Don José bajaba la escalera sin la menor violencia y completamente tranquilo.

Al llegar al umbral de la puerta cambió varias palabras con un paisano, que, exhibiéndole un carnet le ordenó que subiese a una camioneta que se hallaba parada frente a la puerta principal, y en la que había otras varias personas.

Los tres detenidos pasan a la Cárcel Modelo

Como presuntos participantes en la muerte del Sr. Calvo Sotelo han sido detenidos Andrés Pérez Molero, Antonio Oñate Escribano y conductor Bayo Cambronero. Estos tres individuos fueron anoche interrogados por el juez Sr. Gómez Carbajo. Después del interrogatorio fueron trasladados a la Cárcel Modelo, donde han quedado rigurosamente incomunicados en los calabozos.

También parece ser que han sido detenidos dos empleados del cementerio del Este.

El conde de Vallellano y el señor Fuentes Pila solicitaron, en nombre de la familia, hacerse cargo del cadáver

En las primeras horas de la noche se personaron en el Juzgado de guardia el conde de Vallellano y el Sr. Fuentes Pila, quienes, en nombre de la familia del Sr. Calvo Sotelo, solicitaron hacerse cargo del cadáver de éste. El juez les contestó que no podría complacerles en su demanda hasta después que le fuese entregado el dictamen de la autopsia que había de emitir el médico forense. Informe que tendría en su poder a primera hora de la mañana de hoy.

El Sr. Iglesias del Portal es nombrado juez especial

Para intervenir en las diligencias sumariales por la muerte del Sr. Calvo Sotelo ha sido nombrado juez especial el magistrado del Tribunal Supremo Sr. Iglesias del Portal.

La inhumación del cadáver del Sr. Calvo Sotelo

Parece que hoy será enterrado el cadáver del Sr. Calvo Sotelo, sin que esta madrugada se hubiera precisado aún la hora.

Al acto se le dará la solemnidad que apetezca la familia dentro del cementerio.

Por tratarse de un diputado asistirá una representación de la Mesa de la Cámara, que ostentarán el vicepresidente tercero, Sr. Rosado, y el primer secretario, señor La Bandera.

Los periódicos de Barcelona comentan la muerte de Castillo y Calvo Sotelo

Barcelona, 13.—«La Rambla» dice: «Han sido asesinados el teniente Castillo y el diputado Calvo Sotelo. Nosotros protestamos de los dos asesinatos.»

Por su parte, «La Ultima Hora», órgano nocturno de la Esquerra, dice:

«Esto no puede continuar. En la sección correspondiente el lector encontrará noticias del asesinato del teniente Castillo y del diputado y jefe de las derechas monárquicas, Sr. Calvo Sotelo, uno y otro ocurrido en Madrid en las últimas horas.

POR NO AJUSTARSE A LAS REGLAS DE LA CENSURA

Suspensión indefinida del periódico "Ya"

Anoche, y por no ajustarse a las reglas establecidas para el ejercicio de la previa censura, ha sido suspendido por tiempo indefinido el periódico «Ya».

Izquierda Republicana ante los últimos sucesos

La Junta municipal de la Agrupación de Izquierda Republicana de Madrid, ante el incalificable ataque de los fascistas en Valencia y el asesinato del teniente Castillo en la capital de la República, protesta indignadamente, y colocándose, con todo el fervor de su amor al régimen, al lado del Poder público, espera que el Gobierno del Frente Popular actuará con aquella energía que exigen las circunstancias y su significación política.

Izquierda Republicana, que quiere la paz y la tranquilidad pública, estima como un postulado indispensable la aplicación rigurosa, inexorable, de medidas que hagan cesar para siempre crímenes y manejos contra la República.

Izquierda Republicana, si ello fuera preciso, no retrocedería ante ningún sacrificio, sea de la clase que sea.

¡Viva el Frente Popular! ¡Viva la República!

El presidente, *Antonio de Lezama;* el secretario, *Gerardo Saura.*

Elementos derechistas detenidos

En Murcia

Murcia, 13.—El directivo de Acción Popular D. Enrique Ayuso Miró ha sido detenido a primera hora del domingo cuando se encontraba descansando, por su delicado estado de salud, en la playa de Los Alcázares.

Unos cuantos policías le dijeron que tenían orden de llevarlo a Murcia, y una vez en la población fué reconocido por un médico, quien diagnosticó que no estaba en condiciones de ingresar en prisión. Entonces se le llevó a su domicilio, donde quedó en calidad de detenido.

En Málaga

Málaga, 13.—Por orden de la Dirección general de Seguridad ha sido detenido el fascista José López Ruiz, oficial de secretaría de la Escuela Industrial y yerno del general Ruiz Trillo. Se le ha hecho un registro en su casa que, según parece, no ha dado resultado.

El señor Nicolau d'Olwer sufre un accidente de automóvil

Afortunadamente, el gobernador del Banco de España resulta ileso

Barcelona, 13.—El ex ministro y gobernador del Banco de España, Sr. Nicolau d'Olwer, sufrió ayer un accidente de automóvil, resultando, afortunadamente, ileso. El accidente se produjo al pasar por Santa Cristina de Aró, de la provincia de Gerona, en dirección a Tossa de Mar. Ocupaban el automóvil el Sr. Nicolau, el diputado a Cortes D. Eduardo Regasols, la esposa de éste, doña Pilar Barbé, y el fabricante de Las Planas D. Jesús Sacrest. El coche patinó en el asfalto y volcó en la cuneta. La señora de Regasols sufrió magullamientos y algunas heridas en las piernas. El señor Sacrest tiene algunas contusiones en la cabeza. Los Sres. Nicolau y Regasols quedaron ilesos.

Todos fueron conducidos a Gerona, y cuando se hallaban en la clínica, el Sr. Nicolau d'Olwer sufrió un ataque cardíaco. Intervinieron rápidamente los médicos y lograron hacerle reaccionar.

Las autoridades de Gerona se interesaron por el estado de los lesionados. También se interesaron por ellos el presidente de la Generalidad, el consejero de Gobernación y otras autoridades.

Ministerio de Educación, Cultura y Deporte 2012

PAGINAS DE LA HISTORIA

Hace sesenta y dos años que los carlistas entraron a saco en Cuenca

Donde las tropas de don Alfonso Carlos cometieron asesinatos, robos y violaciones, amén de incendiar casi toda la ciudad

Anualmente, el día 15 de Julio, la ciudad de Cuenca conmemora el más triste de los hechos que se registran en su historia: «la carlistada». Los recuerda con dolor, dolor que le produce contemplar el obelisco que se levanta sobre los sepulcros donde reposan las cenizas de sus hijos que murieron en defensa del liberalismo español.

Dicen los historiadores que la guerra civil tradicionalista únicamente alcanzó verdadera pujanza en Vasconia y Cataluña. Permítasenos añadir a los triunfos que en estas regiones obtuviera D. Carlos, la monstruosa invasión que de sus huestes sufrió la ciudad de Cuenca, abandonada a sus propios medios de defensa.

A semejanza de las tribus vandálicas que desde las orillas del Báltico bajaran a desolar el Oriente en los primeros siglos de la era cristiana, los ejércitos carlistas, encendidos de rabia por haberse frustrado la conquista de Teruel, en terrible avalancha cayeron sobre Cuenca, donde lograron la para ellos gloria de que flamease por vez primera el pendón del carlismo en una capital de provincia.

El domingo, día 12 de Julio de 1874, comienzan a circular por la ciudad indefensa los primeros alarmantes rumores del peligro que amenaza: los carlistas se encontraban en el vecino pueblecillo de Palomera, distante unos diez kilómetros. El director de Telégrafos advierte que las comunicaciones han sido cortadas y el gobernador militar, brigadier don José de la Iglesia, moviliza las escasas fuerzas de que podía disponer: tres compañías de liberales, dos de la reserva de Toledo, un escuadrón del regimiento de Lanceros de España, sesenta bravos carabineros, veinte parejas de Guardia civil y doce artilleros para cuatro cañones, con algunos refuerzos de paisanos; en total, no llegaban al millar de hombres.

Los carlistas, el día 13, atacan a la ciudad formando círculo, y aunque la resistencia es enconada durante el 14 y el 15, el número tenía que vencer al heroísmo; aquellas hordas de 10.000 infantes y 2.000 jinetes lograron, no sin esfuerzo, hacer inútiles las barricadas con que, desde el arrabal hasta la parte alta, se fueron escudando los aguerridos defensores de la libertad.

¡Se ha perdido la batalla! Dos octogenarios, supervivientes de aquellos luctuosos hechos, erguida la cabeza, los ojos chispeantes y en ademán que denuncia la viril energía de sus años mozos, al relatar los recuerdos que guardan de la triste fecha, terminan diciendo: «¡Aquello fué una venta!» Y es lo cierto que, cuando ya nada tenían que hacer en Cuenca, llegaron a ella con extraordinarias precauciones fuerzas de Caballería al mando del general Soria Santa Cruz, enviadas por el Gobierno el día 13 y que, a pocos kilómetros de Cuenca, permanecieron acampadas durante cuarenta y ocho horas; no fué fácil explicar esta demora.

Conocido el triunfo, llegan a Cuenca doña María de las Nieves de Borbón *(doña Blanca)* y su *insignificante* esposo, D. Alfonso de Borbón y Austria, que tomaron aposento en el palacio episcopal.

Cuenca, sin agua y sin pan, en medio de la flaqueza que la derrota le produjera, pensó en que solamente le restaba llorar el infortunio; no sabía quiénes eran los carlistas; ignoraba que, al amparo del lema *Dios, Patria y Rey*, habían hallado su libertad turbas desmandadas, feroces y hambrientas. Pérez Galdós dice, al describir la invasión de Cuenca por los carlistas:

«Después de la rendición, trocóse el honrado choque de las armas rivales en feroz desbordamiento de los vencedores inhumanos.»

Y no podía Galdós hablar de otra manera ante la escena de una ciudad que en la noche se ilumina con el resplandor de los incendios; que sus calles ve teñidas con la sangre de sus hijos cobardemente asesinados; que contempla con espanto entregados al saqueo a los que llegaron llamándose soldados *defensores de la santa Religión*.

Cuenca, después de entregada, vivió dos días de siniestra desolación.

Harta la soldadesca, aunque no saciada, de volubles placeres, dedicóse, con infernal gritería, en mezcla de italiano y francés, a la captura de *cipayos*.

Malherido quedó en la pelea un pobre alpargatero, Pedro Díaz Escamilla, que logró refugiarse en el desván de su casa. Allí fué hallado por los carlistas, y después de arrancarle a bayonetazos la poca vida que le restaba, rompiéronle el cráneo, haciendo saltar la masa encefálica en trozos, que obligaron a recoger a su viuda; y a una hija de este matrimonio, niña de pocos años, le dieron a beber tila con pólvora, *para que se le pasara el susto...*

El cadáver de un infeliz vendedor de frutas, asesinado, fué quemado después de rociado con petróleo.

Otros humildes ciudadanos fueron paseados en las puntas de las bayonetas por toda la ciudad.

Un enfermo de viruelas, Vicente Cornago, fué macheteado en el lecho, sin que de nada valieran los agudos lamentos de una madre que, en titánica defensa de la vida de su hijo, trataba de convencer a aquellos caribes de la verdad de la dolencia, mostrando las pústulas virolentas de que estaba cubierto el cuerpo del enfermo. El cadáver fué arrojado por el balcón a la calle en el momento en que decidida y altanera, sobre blanco caballo, como amazona de circo, pasaba la famosa princesa *doña Blanca*, que sin muestras de emoción ante el espectáculo salvaje, dejó que el animal pisoteara el cuerpo inerte de un honrado caballero.

Y sería el relato interminable si añadiéramos las violaciones de doncellas, los destrozos en los gabinetes de estudio de los centros docentes y otros excesos que *la capitana* aplaudía satisfecha, sin escuchar las súplicas del pueblo que, de hinojos, pedía clemencia. Ante tanta mortandad, y santamente indignado por el gesto de olímpico desdén de *doña Blanca*, el entonces obispo de la diócesis conquense y más tarde cardenal de Toledo, D. Miguel Payá y Rico, hubo de advertir a la implacable mujer: «Señora: Derramando sangre no se conquistan los tronos en la tierra ni las coronas para el cielo.»

Y aquella hiena, esgrimiendo el látigo que le servía de cetro, replicó sin vacilar: «Da gracias a Dios, porque no hacemos contigo lo mismo que con todos esos miserables.»

*

Soledad de muerte. Informe montón de cadáveres. Lamentos de heridos moribundos. Una ciudad deshecha. Así quedaba Cuenca cuando en las primeras horas del día 17 se dejó oír un ronco trompeteo que anunciaba la retirada de las huestes de D. Carlos, en desenfrenada marcha hacia débiles pueblos de la provincia.

Todavía los conquenses habrían de llorar nuevas desdichas, que asolarían los vallejos de la Sierra y las llanuras de la Mancha.

JULIAN LOPEZ ALVAREZ

Cuenca y Julio de 1936.

La Peña San Miguel, reunida el domingo en fraternal banquete para celebrar el aniversario de su fundación (Fot. Alfonso.)

EL LIBRO

Auroras rojas (versos), de Ernesto López-Parra

He aquí una grata sorpresa. Ernesto López-Parra es un gran poeta cuya ruta lírica habíamos perdido. En nuestra adolescencia—va para veinte años—, López-Parra figuraba en la vanguardia de los mejores. Más tarde, para nosotros su vida literaria fué un prolongado silencio. Ernesto López-Parra quedó en la niebla gris de toda esperanza que se pierde. Y ahora el poeta aparece, rotundo y fuerte, bajo el claro sol de sus poemas nuevos.

Espléndida resurrección de un poeta que, comenzando su viaje literario el año 14—poco más o menos—, viste con auténtica dignidad el ropaje de la poesía de hoy.

El poeta, sin perder del todo el clásico sentido del ritmo, incorpora con fácil agilidad la imagen y la metáfora, y sus poemas son estampas conseguidas, donde tiemblan como un palpitar de luceros encendidos en los más generosos sentimientos humanos.

El título ya, «Auroras rojas», nos dice claramente el sentido revolucionario de sus versos, y con ellos el poeta planta firme su inspiración creativa en la primera línea del combate. De todos los poemas del libro, nosotros preferimos «En la tumba de Gorki», quizá porque en él culmine un estilo más próximo a la intención del pensamiento y más cerca también de la hora actual literaria. El poema a Gorki es, sencillamente, bellísimo; aunque sólo sea por él quedaría Ernesto López-Parra a la altura de aquella esperanza que ya era por el año 14.

«Auroras rojas» es un gran libro de versos, y su autor, un poeta que vuelve superado tras no sé qué doloroso viaje por la siniestra selva social.

Los poemas van precedidos de un fino comentario de Eduardo Zamacois.

CAMBIO DE MONEDA

En la Administración de LA LIBERTAD, Madera, 8, se facilita calderilla y cuproníquelos por papel o plata, sin comisión alguna. Horas de Caja: Once a una y media mañana y cinco a ocho tarde.

Información municipal

La Comisión de Policía urbana

Ayer mañana se reunió la Comisión de Policía urbana y trató de la municipalización del servicio farmacéutico.

El asunto quedó pendiente de los estudios que realice una Ponencia, compuesta por los concejales Cordero, Talanquer, García Moro y el jefe de la Sección de Policía urbana, Sr. Marcos.

Con relación a la solución de determinados expedientes de compra de medicamentos se acordó que informe la Sección sobre las disposiciones actualmente vigentes. Parece que imperará el criterio de que el suministro de medicamentos se realice por todas las farmacias de cada distrito que lo soliciten.

En la Comisión se dió cuenta de una propuesta de un particular, en la que solicita el oportuno permiso para construir y explotar en Madrid, con determinadas condiciones, diez mercados de distrito.

Quedó pendiente de estudio.

Por último se acordó requerir por medio de la Prensa a los particulares dueños de cantidades de dinero recogidas en la vía pública, a fin de que, mediante su comprobación, puedan recogerlas en la Depositaría municipal.

En honor de los aviadores filipinos

En el reservado de la Casa de Campo se verificó ayer tarde una recepción en honor de los ilustres aviadores Sres. Calvo y Arnáiz, que han realizado el vuelo Manila-Madrid.

A las seis llegaron los aviadores, que fueron recibidos por el alcalde, numerosos concejales y un considerable contingente de invitados, entre los que figuraban bellas y distinguidas damas. Al llegar fueron recibidos con aplausos y la Banda Municipal entonó el himno filipino, que fué también aplaudido.

Comenzó el acto con un concierto ejecutado por la Banda Municipal, bajo la dirección del ilustre maestro Sorozábal, el que se interpretaron «Una marcha», de Bagley; la pantomima de «Las golondrinas», de Usandizaga; la «Serenata española», de Albéniz; «El Danubio azul», de Strauss, y una fantasía de «La verbena de la Paloma», de Bretón, finalizando con los himnos filipino y español, que la concurrencia escuchó en pie.

Después del concierto el Sr. Arnáiz entregó al alcalde una preciosa bandera de la ciudad de Manila hecha en tela de raso y acompañada del siguiente mensaje:

«Manila, I. F.—25 de Mayo de 1936.

Al excelentísimo señor alcalde de Madrid.

Excelentísimo señor: Aprovechando esta feliz oportunidad del vuelo Manila-Madrid por los aviadores R. Arnáiz y Juan Calvo, de esta capital, me es grato transmitir a V. E., y por su conducto al pueblo de Madrid, los afectuosos saludos y parabienes del pueblo de Manila.

Con la realización de este vuelo Filipinas consigue corresponder al alto honor y a la prueba de amistad y cariño que el pueblo español nos dispensara con la visita de los insignes aviadores Gallarza y Doriga, en su famoso vuelo Madrid-Manila realizado en 1926, estrechando así la amistad y buena voluntad que unen a los dos pueblos.

Con mi más distinguida consideración y estima me ofrezco de V. E.

Muy sinceramente, *Juan Posadas*, alcalde. Ciudad Manila.»

Entre los Sres. Rico y Arnáiz se cruzaron con este motivo frases de cordial saludo.

Después se sirvió a los concurrentes una espléndida merienda, transcurriendo dos horas en agradable y animada conversación.

Campamentos

Club Alpino Español

La Sección correspondiente de la Comisión Deportiva del Club Alpino Español ha organizado varios en los lugares más estratégicos y pintorescos de España, habiendo acordado que uno de éstos se celebre en el majestuoso macizo de Picos de Europa, a fin de que los miembros del Club, así como los de otras modalidades a quienes se invita, puedan conocer y admirar uno de los lugares más fantásticos y abruptos de nuestras sierras.

El C. A. E. pondrá a disposición de sus asociados el material adquirido recientemente (tiendas, cuerdas, pieles, etc.) que se precisan para la práctica de esta actividad. Se verificará desde el 25 de Julio al 3 de Agosto. El itinerario a seguir será el siguiente: Salida de Madrid en tren para llegar a Riaño, donde se pernoctará, continuando al siguiente día a Collado Jermoso, estableciéndose en este lugar el campamento base, que servirá de punto de partida a los aficionados a la escalada, para internarse seguidamente en el puerto de San Glorio, Arenas de los Cabrales, Cangas de Onís, puerto de Pontón, Potes, Panes a Riaño.

Se advierte a los socios, así como a los miembros de otras Sociedades que deseen asistir, que las inscripciones y detalles deberán hacerse en el domicilio social, calle Mayor, 6, hasta el martes, día 21.

(5)

Texto del proyecto de la Constitución de la U. R. S. S.

derechos iguales a los de los hombres en todos los dominios de la vida económica, pública, cultural, social y política.

La posibilidad del ejercicio de estos derechos de las mujeres está asegurada por la concesión a la mujer de derechos iguales a los derechos de los hombres: el trabajo, remuneración del trabajo, reposo, seguros sociales e instrucción, por la protección del Estado de los intereses de la madre y del niño, las vacaciones de gestación con mantenimiento de los salarios concedidos a la mujer, vasta red de casas de maternidad, casas-cunas y jardines infantiles.

Art. 123. La igualdad de derechos de los ciudadanos de la U. R. S. S., sin distinción de nacionalidad ni de razas, en todos los dominios de la vida pública, cultural, social y política, constituye una ley imprescriptible.

Toda restricción directa o indirecta de los derechos, o, al contrario, el establecimiento de privilegios directos o indirectos para los ciudadanos, según la raza o nacionalidad a los que ellos pertenezcan, lo mismo que contra la propaganda de exclusivismo racial o nacional, o bien de odio o de menosprecio de otras razas, son castigados por la ley.

Art. 124. A fin de garantizar a los ciudadanos la libertad de conciencia, la Iglesia en la Unión de Repúblicas Soviéticas Socialistas está separada del Estado, y la Escuela de la Iglesia. La libertad de practicar los cultos religiosos y la libertad de la propaganda antirreligiosa son reconocidas a todos los ciudadanos.

Art. 125. Conforme a los intereses de los trabajadores, y a fin de reforzar el régimen socialista, están garantizados al ciudadano de la U. R. S. S.:

a) La libertad de palabra.

b) La libertad de Prensa.

c) La libertad de reunión, mitin.

d) La libertad de desfilar y manifestarse en las calles.

Estos derechos están asegurados a los ciudadanos, poniendo a disposición de los trabajadores y de sus organizaciones las imprentas, los depósitos de papel, los edificios públicos, las calles, los Correos y los Telégrafos y todas las condiciones materiales necesarias al ejercicio de estos derechos.

Art. 126. Conforme a los intereses de los trabajadores, y a fin de desarrollar la iniciativa de la organización y de la actividad política de las masas populares, está asegurado a los ciudadanos de la U. R. S. S. el derecho de agruparse en organizaciones sociales: Sindicatos, Asociaciones, Cooperativas, Organizaciones de la juventud, Organizaciones deportivas y de defensa nacional, Sociedades culturales, técnicas y científicas, y los ciudadanos más activos y más conscientes de las filas de la clase obrera y de las otras capas de trabajadores se unen en el partido comunista de la Unión de Repúblicas Soviéticas Socialistas, que es la vanguardia de los trabajadores en su lucha por el reforzamiento y el desarrollo del régimen socialista, y constituye el núcleo dirigente de todas las Organizaciones de los trabajadores, tanto sociales como del Estado.

Art. 127. La inviolabilidad de la persona está garantizada a los ciudadanos de la U. R. S. S. Nadie puede ser detenido sino por decisión del Tribunal o por sanción del procurador.

Art. 128. La inviolabilidad del domicilio de los ciudadanos y el secreto de la correspondencia están protegidos por la ley.

Art. 129. La U. R. S. S. concede el derecho de asilo a los ciudadanos extranjeros perseguidos por la defensa de los intereses de los trabajadores o por su actividad científica o por su lucha por la liberación nacional.

Art. 130. Todo ciudadano de la U. R. S. S. está obligado a observar la Constitución de la U. R. S. S., a respetar las leyes, observar la disciplina en el trabajo, cumplir honestamente los deberes sociales, respetar las reglas de la vida en comunidad socialista.

Art. 131. Todos los ciudadanos de la Unión de Repúblicas Soviéticas Socialistas están obligados a vigilar la propiedad común socialista y a reforzar esta base sagrada e inviolable del régimen soviético, fuente de la riqueza y de la potencia de la patria, fuente de la vida cómoda, cultural, para todos los trabajadores.

Las personas que atenten contra la propiedad común y socialista son los enemigos del pueblo.

Art. 132. El servicio militar general hace ley.

El servicio militar en el ejército rojo de obreros y campesinos es un deber de honor para todos los ciudadanos de la U. R. S. S.

Art. 133. La defensa de la patria socialista es el deber sagrado de cada ciudadano de la Unión de Repúblicas Soviéticas Socialistas. La traición a la patria: la violación del juramento, el hecho de pasarse al enemigo, el perjuicio causado a la potencia militar del Estado, el espionaje por cuenta de un Estado extranjero, son castigados con todo el rigor de la ley como el más grave de los crímenes.

CAPITULO X

EL SISTEMA ELECTORAL

Adt. 134. Las elecciones de diputados a todos los Soviets de Diputados de Trabajadores: Consejo Supremo de la U. R. S. S., Consejo Supremo de las Repúblicas de la Unión, Soviets de Diputados de los Trabajadores de los territorios y regiones, Consejos Supremos de Repúblicas Autónomas, Soviets de Diputados de los Trabajadores de las regiones autónomas, Soviets de Diputados de los Trabajadores de distritos, de radios urbanos y rurales (pueblos y aldeas), se hacen por los electores sobre la base del sufragio universal igual, directo y de escrutinio secreto.

Art. 135. Las elecciones de diputados son generales. Todos los ciudadanos de la U. R. S. S. de dieciocho años, por lo menos, el año de la elección, tienen el derecho de tomar parte en las elecciones de diputados y de ser elegidos, excepción hecha de los alienados y de las personas condenadas por los Tribunales y cuya condena contenga la privación de derechos civiles.

Art. 136. Las elecciones de diputados son iguales. Cada ciudadano tiene el derecho de elegir y de ser elegido, sin distinción de raza, nacionalidad, confesión, grado de instrucción, tiempo de residencia, origen social, situación de posesor y de su actividad anterior.

Art. 137. Las mujeres gozan de los mismos derechos de elegir y de ser elegidas que los hombres.

Art. 138. Los ciudadanos que se encuentran en las filas del Ejército rojo gozan del mismo derecho de elegir y de ser elegidos que todos los ciudadanos

Art. 139. Las elecciones de diputados son directas: las elecciones en todos los Soviets de Diputados de los Trabajadores, desde el Soviet rural y urbano de Diputados de los Trabajadores, hasta el Consejo Supremo de la U. R. S. S., se hacen por el voto directo de los ciudadanos.

Art. 140. El voto en las elecciones de diputados es secreto.

Art. 141. Los candidatos a las elecciones son presentados por circunscripciones electorales.

El derecho de presentar candidatos está asegurado a las organizaciones sociales y a las Sociedades de trabajadores; a las organizaciones del partido comunista, a los Sindicatos profesionales, Cooperativas, organizaciones de la juventud, sociales y culturales.

Art. 142. Cada diputado está obligado a rendir cuenta a sus electores de su trabajo y del trabajo del Soviet de Diputados de los Trabajadores, y el mandato le puede ser cancelado en todo momento en virtud de decisión de la mayoría de los electores, conforme al orden establecido por la ley.

CAPITULO XI

EL EMBLEMA, EL PABELLON, LA CAPITAL

Art. 143. El emblema del Estado de la Unión de Repúblicas Soviéticas Socialistas se compone de la hoz y del martillo sobre el globo terrestre, presentados dentro de los rayos del sol y encuadrado de espigas, con la inscripción, en los idiomas de las Repúblicas de la Unión: «Proletarios de todos los países, unios.» Sobre el emblema se encuentra la estrella de cinco puntas.

Art. 144. El pabellón del Estado de la Unión de Repúblicas Soviéticas Socialistas consiste en un paño de tela roja, que lleva en el ángulo superior, cerca del asta, la hoz y el martillo en oro, superpuesta una estrella roja de cinco puntas rodeadas de un bordado en oro. El largo es del doble de su altura.

Art. 145. La capital de la Unión de Repúblicas Soviéticas Socialistas es la ciudad de Moscú.

CAPITULO XII

CONDICIONES PARA MODIFICAR LA CONSTITUCION

Art. 146. La modificación de la Constitución de la U. R. S. S. no se realiza sino por decisión del Consejo Supremo de la U. R. S. S., adoptado por una mayoría de lo menos dos terceras partes de los votos de cada una de las Cámaras.

FIN

Ministerio de Educación, Cultura y Deporte 2012

PETICIONES OBRERAS

Ayer se reintegró al trabajo gran número de huelguistas del ramo de la Construcción

En las obras se produce alguna confusión

Ayer, acatando las órdenes dadas por la Federación Local de la Edificación, todos los obreros de la Construcción se dirigieron a los tajos y talleres.

En estos últimos la unanimidad ha sido absoluta; sin embargo, en las obras se produjo algun discusión por la asamblea celebrada el pasado sábado y el acuerdo de la Federación Local.

Se espera que hoy se reintegre la totalidad.

La Unión de Grupos Sindicales recomienda la vuelta al trabajo

«Unión de Grupos Sindicales Socialistas. A los trabajadores de la Construcción. Camaradas: Acordada por las distintas Secciones que integran la Federación Local de la Edificación (U. G. T.) la vuelta al trabajo en el día de hoy, ésta debe efectuarse con absoluta disciplina y sin vacilación. Nadie debe estacionarse en los alrededores de las obras y tajos. Los Grupos Sindicales Socialistas se hallan dispuestos a prestar su apoyo con toda decisión a los camaradas de la Construcción que, cumpliendo los acuerdos de sus organizaciones sindicales, entren al trabajo, e impedirán enérgicamente las coacciones.

Camaradas: Como un solo hombre fuisteis al paro. De igual forma hay que volver al trabajo.—Por la Comisión ejecutiva, *Angel Peinado*, secretario.»

La C. N. T., clausurada

Por orden de la autoridad, ayer por la tarde fué clausurado el domicilio social de la C. N. T.

El conflicto con la casa Euskalduna

La Empresa Euskalduna ha estado tratando con los elementos directivos de la C. N. T. en la central de Bilbao.

Parece ser que han llegado a un acuerdo. Consiste éste en que los obreros se reintegren al trabajo en las mismas condiciones en que estaban cuando se produjo el conflicto.

El Sindicato Metalúrgico y de la Madera, con quienes nos hemos puesto al habla, nos han manifestado que la solución dada no les puede satisfacer, por cuanto subsisten las mismas causas que dieron motivo a que se produjera el conflicto.

El conflicto de los calectores sigue sin resolverse

Ayer por la mañana continuaba en el mismo estado el conflicto de los calefactores.

La clase patronal continúa sin abonar la suma a que se comprometió, y los obreros siguen en pie con la misma unanimidad que el primer día de su conflicto.

La huelga de las perfumerías de Gal y Floralia continúa en el mismo estado

Ayer continuaba en el mismo estado la huelga de las casas Gal y Floralia.

La clase patronal no aporta ninguna solución a la pretensión de los trabajadores, manteniéndose éstos en la misma actitud que días anteriores.

Se espera que lancen un manifiesto los trabajadores explicando a la opinión pública la actitud que mantiene la clase patronal.

La huelga de la casa Quirós

En la reunión que han celebrado las representaciones obrera y patronal en el Jurado mixto, la representación de la Empresa ofreció la readmisión de las obreras en huelga, a excepción del Comité de fábrica.

Por su parte, los obreros se negaron a aceptar esta solución propuesta por el patronato, insistiendo en la necesidad de reintegrar a la totalidad de los huelguistas al trabajo, por ser la única forma de terminar el conflicto.

Los conflictos en provincias

En Barcelona

Barcelona, 13.—De acuerdo con la resolución adoptada en la madrugada de ayer en el teatro Nuevo, esta mañana ha comenzado la huelga planteada por el Sindicato único del ramo de Transportes, habiendo adoptado las autoridades extraordinarias precauciones en los muelles y en todos aquellos lugares donde se efectúa normalmente la contratación de obreros del ramo.

En el muelle el paro ha sido total, no habiéndose efectuado ninguna operación de carga y descarga de vapores. Solamente se trabaja en la reparación de buques.

Los carros que han efectuado hoy el transporte de artículos alimenticios llevan un cartel con la autorización del Sindicato mencionado para trabajar. Los huelguistas han recorrido la ciudad para asegurar el cumplimiento de la orden de huelga, habiéndose registrado coacciones contra los coches de los dueños de las fábricas y camiones.

En la calle de Lepanto y en la ronda de San Pablo se han registrado algunos incidentes sin importancia. Los autos de los hoteles dedicados al transporte de pasajeros funcionan autorizados por el Comité de huelga. También funcionan los tranvías y autobuses, a cuyos servicios no afecta la orden de paro.

Al recibir a primera hora de esta tarde a los periodistas el consejero de Trabajo, les ha manifestado que, según sus noticias, en la mañana de hoy se habían presentado unos quinientos obreros en el lugar de contratación en los muelles para trabajar; pero que desistieron de hacerlo al ver que a las cuatro secciones en que está dividido no ha acudido ningún obrero.

—Los obreros del puerto de la U. G. T.—ha seguido diciendo—se han reunido para tratar de la conveniencia de secundar o no la huelga.

Yo, lo mismo que hice con los patronos del ramo de Transportes, he llamado a los del puerto para saber su posición en el conflicto. Me han contestado que existen unas bases y que, por consiguiente, no tienen por qué entablar diálogo con los obreros sobre otras nuevas, ya que las vigentes están aprobadas de acuerdo con la ley. En vista de esta posición, que, en efecto, se ciñe a lo que establece la legalidad vigente, me he limitado a ofrecerles mi intervención para el caso de que la estimen necesaria. Ellos han contestado que en cualquier momento que la autoridad requiera su colaboración se la otorgarán.

Un periodista le hizo saber que la huelga estaba planteada en forma que de hecho sitúa el asunto dentro de la competencia del consejero de Gobernación. A esto ha replicado el Sr. Barrera:

—La huelga ha sido planteada legalmente. Por consiguiente, aún está dentro de mi jurisdicción.

Ha terminado diciendo que, de no aceptarse las bases que tienen presentadas, mañana irán a la huelga los trabajadores del campo de Viladecamp.

*

Barcelona, 13.—A consecuencia del conflicto del puerto no pueden zarpar los vapores «Celta», «Cabo de Palos» y «Mar Negro».

Esta tarde se ha intensificado el paro en el ramo de Transportes.

En el muelle, unos carabineros vieron a dos sospechosos, a los que dieron el alto. Como echaran a correr hicieron disparos al aire y después fueron detenidos por guardias de Seguridad.

En el cine Galileo se celebró la anunciada asamblea-mitin del Sindicato fabril y textil. Hablaron varios oradores, justificando las bases que piensan presentar a la patronal. Abogaron por que se regularice la industria. Que en todas las fábricas se trabaje cuatro días y medio. Que los días 25 y 26 del actual se celebre en Badalona un pleno regional de Sindicatos fabriles, del que saldrá la aprobación de las bases que han de presentarse a los patronos, y en el caso de que éstos no las acepten, se irá a la huelga dentro del plazo que señala la ley. Todos los oradores coincidieron en que será necesario ir a la huelga, pues la patronal se negará a la aceptación de las bases. Dijeron también que las bases comprenden las secciones de hilaturas, tejidos y otras.

El orador Ricardo Sans afirmó que el Sindicato fabril y textil, afecto a la C. N. T., controla el 95 por 100 de los asociados del ramo. Exhortó a las mujeres fabriles a que adopten una actitud digna cuando se plantee la huelga.

En Málaga

Málaga, 13.—A las doce de la noche del sábado se declararon en huelga los conductores y cobradores de los tranvías, así como todo el personal de oficinas y talleres. Piden aumento de sueldo, que la Compañía dice no puede conceder porque su situación es ruinosa.

Sigue en el mismo estado la huelga de dependientes de comercio.

Para intervenir en la cuestión y tratar de solucionarla llegó de Granada, por orden del ministerio, el delegado especial de Trabajo, don Wenceslao Fernández de la Vega.

Este ha celebrado ya diversas entrevistas con los elementos interesados, y también con los obreros tranviarios, que se declararon anoche en huelga por no haber sido satisfechos en sus demandas de aumento de sueldo.

Hoy se celebró un mitin de huelguistas del ramo mercantil. Hubo gran concurrencia y mucho entusiasmo. Entre los oradores figuró el diputado socialista Inocencio Burgos, acordándose mantener la huelga tal como en la actualidad.

Siguen por parte de los patronos las corrientes hacia una solución; pero sólo por lo que respecta a algunos de los ramos del comercio, dado que otros se muestran hostiles a cuanto signifique aumento en los gastos de sus negocios, alegando que éstos se desenvuelven difícilmente.

Sin embargo, como la paralización comercial y mercantil es absoluta, y la situación es insostenible, se espera que dentro de muy pocos días la huelga quedará resuelta.

Organizado por la Sociedad Obrera del Ramo Textil, se celebró en la plaza de toros un mitin para tratar del cierre de la fábrica La Industria Malagueña y de la situación en que quedan los mil y pico de operarios despedidos. Se habló de la necesidad de que intervenga el Estado para la incautación y socialización de la fábrica. Intervino el diputado socialista D. Inocencio Burgos.

En Las Palmas

Las Palmas, 13.—Vencido el plazo para que los patronos y obreros presentaran las bases de trabajo, el gobernador ha dictado un laudo que establece seis pesetas de jornal en toda la isla y para todos los cultivos. Dos jornaleros por fanegada de plátanos, uno por fanegada de tomates y demás cultivos.

Los patronos celebraron una asamblea para estudiar la manera de alterar algunas bases de trabajo que tienen difícil cumplimiento.

En Ceuta

Ceuta, 13.—Se han solucionado satisfactoriamente las huelgas planteadas en el ramo de Cervezas y Hielo y en el de Camareros de cafés, bares y hoteles, en solidaridad con los primeros. Se han redactado unas nuevas bases, reanudándose el trabajo.

La Junta de Obras del Puerto ha distribuído, como indemnizaciones a los trabajadores fijos de plantilla que trabajan en la misma, 238.496 pesetas, y se espera que la Dirección general de Puertos consigne otra importante cantidad para los obreros eventuales que trabajan en dichas obras.

En Sevilla

Sevilla, 13.—Anoche se reunieron las representaciones del Sindicato del ramo de la Madera, afecto a la C. N. T., y de la patronal, y llegaron a un acuerdo sobre las bases presentadas por el Sindicato.

Quedó, por tanto, resuelto el conflicto, y hoy mismo han retirado los obreros el oficio de huelga.

Según dichas bases aprobadas, la patronal se compromete a reconocer la personalidad del Sindicato Unico del ramo de la Madera, adherido a la C. N. T. Para la discusión y aprobación de pactos, patronos y obreros tratarán directamente, sin intervención de ningún organismo oficial ni oficioso. Son reconocidos también los delegados y Comités de fábrica. Quedarán totalmente suprimidas las horas extraordinarias y los trabajos a destajo. Los obreros disfrutarán ocho días de vacación al año, retribuídos. En ningún caso habrá despidos.

En Teruel

Teruel, 13.—Se ha solucionado la huelga que tenían planteada los obreros que trabajan en las minas de azufre del pueblo de Libros.

La Empresa abonó a los obreros los jornales devengados durante tres meses que les adeudaba.

MANIOBRAS FASCISTAS

¿Un bloque de potencias contra la Sociedad de Naciones

Roma, 13.—El editorialista Gayda ha publicado un artículo en el «Journale d'Italia», en el que lanza una clara insinuación de que el resentimiento de Mussolini contra la Sociedad de Naciones pudiera ser tan grande como para formar abiertamente un bloque contra dicho organismo internacional.

En su artículo, Gayda habla de la solidaridad entre Italia, Alemania, Austria y Hungría, como «prueba de la colaboración de cuatro Estados poderosos». Alega, sin embargo, que el bloque de estos cuatro Estados no está dirigido contra ninguna otra nación. Gayda repite y elogia la posición de Mussolini de mantenerse en contra de la Conferencia de Locarno, a menos que se invite a Alemania, diciendo que es simplemente una cuestión «de justicia y realidad política». Añade el articulista que Italia no abandonará a Alemania y que hará todo lo posible para impedir su aislamiento por las otras potencias; de esta manera Italia reafirmará su cordialidad con respecto a Alemania y agradecerá la actitud amistosa de dicho país durante el tiempo que han estado en vigor las sanciones. Según Gayda, esta es la única manera de impulsar el espíritu pacífico de Europa, y termina diciendo que el «duce» no alterará su amistad con el Reich.

Fiesta de fin de curso

El domingo último se celebró en el Hospital y Asilo del Niño Jesús, que administra la Junta provincial de Beneficencia de Madrid, la fiesta de fin de curso de los escolares pertenecientes al mismo.

El acto resultó sencillo y brillante, revelando los escolares una preparación suficientísima y adaptada a las modernas normas de la pedagogía.

Como notas coincidentes con esta fiesta, merecen destacarse el ofrecimiento de la Junta de Protección de Menores de llevar a los pequeñuelos a una excursión campestre a Navacerrada, y, sobre todo, el gentil rasgo de la señorita María Victoria Casares, hija del señor presidente del Consejo de ministros, de donar 1.169 pesetas para la adquisición de unos aparatos para la asistencia de los enfermos, gesto doblemente de agradecer si se tiene en cuenta que este dinero procedía de una cartilla de ahorros que poseía la mencionada señorita.

En París se han establecido en los lugares más estratégicos de la ciudad estos nuevos postes, destinados a llamar a la Policía en caso de necesidad

(Fot. Ortiz.)

EL MOMENTO POLITICO

Tanto el Gobierno en sus dos reuniones como el presidente de las Cortes estuvieron ayer dedicados a deliberar sobre los graves hechos de carácter político desarrollados en la noche del domingo al lunes

El Consejo de ministros de ayer

A las diez y media de la mañana de ayer se reunieron los ministros en la Presidencia.

Poco antes de las doce acudieron al palacio de la Presidencia los aviadores filipinos Sres. Calvo y Arnáiz, que no pudieron ver al Sr. Casares Quiroga.

A las dos menos cinco acudieron a la Presidencia el fiscal general de la República, Sr. Paz Mateos, y el subsecretario de Justicia, Sr. Gomáriz, que no hicieron manifestaciones a los periodistas.

Termina el Consejo

A las dos terminó el Consejo; el primero en salir fué el Sr. Velao, quien dijo que el Consejo continuaría por la tarde

Preguntado el Sr. Moles sobre si podía decir algo de los sucesos ocurridos, contestó que iba entonces a informarse, porque no había tenido tiempo para ello, y que la referencia la facilitaría el presidente del Consejo.

Los periodistas insistieron en si tenía noticia de la muerte del señor Calvo Sotelo, y el ministro contestó:

—Sí, noticias de la muerte sí tengo; pero faltan los detalles, pues hasta ahora todo es muy confuso.

Dos jueces especiales

Cuando descendió el Sr. Barcia, y como fuera interrogado por los informadores, se remitió a la referencia que después se daría del Consejo y agregó que en éste se había acordado nombrar dos jueces especiales para que intervengan en lo ocurrido.

Salieron después el subsecretario de Justicia, Sr. Gomáriz, y el fiscal de la República, Sr. Paz Mateos, quienes no hicieron manifestación alguna.

Palabras del Sr. Ramos

El Sr. Ramos dijo a los informadores:

—Hoy no hay nota. Como supondrán ustedes, se ha dedicado gran parte del Consejo a examinar los execrables hechos que todos lamentamos y que han de dar lugar a la adopción de una serie de medidas aparte de la actuación judicial, que ya ha comenzado.

En la parte ordinaria del Consejo se ha iniciado el despacho de los asuntos de trámite, que continuará esta tarde a las seis por no haber podido terminarse ahora.

Los periodistas interrogaron al ministro de Hacienda acerca de si podía dar alguna referencia oficiosa referente a la muerte del señor Calvo Sotelo, pues hasta ahora sólo se conocían noticias de carácter particular y confusas.

El Sr. Ramos respondió:

—No; de momento no puedo decir más. Supongo que después del Consejo de esta tarde se facilitará la información oficial. Hasta ahora todo cuanto se sabe está envuelto en una gran confusión.

Insistieron los periodistas en que el Sr. Ramos confirmara si el Consejo había acordado el nombramiento de jueces especiales, a lo que contestó el ministro:

—Sí, se ha acordado nombrar dos jueces especiales; pero no sé los nombres, que supongo les facilitará el ministro de Justicia.

Lo que dice el Sr. Casares Quiroga

Hasta las tres menos veinte de la tarde permaneció en su despacho el jefe del Gobierno.

Al salir, dijo a los periodistas:

—Ya les habrán dado a ustedes referencia de lo acordado en el Consejo.

—Nos ha dicho el ministro de la Gobernación—dijeron los periodistas—que usted daría una referencia relacionada con los sucesos de esta madrugada, y el Sr. Ramos nos ha dicho que el Consejo había execrado los hechos ocurridos.

—En efecto—dijo el Sr. Casares Quiroga—, el Consejo ha examinado esos lamentables hechos y se ha acordado el nombramiento de dos jueces especiales.

—¿Puede usted decirnos los nombres?

—El ministro de Justicia nos comunicará esta tarde quiénes son las personas designadas.

—¿Puede decirnos algo respecto a las medidas adoptadas en relación con estos hechos?

—La más elemental discreción aconseja reservar cuáles son esas medidas, máxime estando actuando los jueces.

—Pero ¿y las que no tengan carácter judicial?

—Como ambas gestiones son paralelas, conviene la reserva.

Al terminar el Consejo, el jefe del Gobierno, a las tres de la tarde, se dirigió a casa del Sr. Martínez Barrio, conferenciando con el presidente de las Cortes por espacio de media hora.

Por la tarde continúa el Consejo

Eran las seis menos cuarto. Los periodistas abordamos al subsecretario de la Presidencia, quien manifestó que no sabía nada de la nota gubernamental respecto a los hechos acaecidos.

¿Darían la nota a la terminación del Consejo de ministros?

Iban a dar las seis.

Llega el ministro de Justicia. El Sr. Blasco Garzón ignora también cuanto concierne a la nota anunciada y lo referente a si será facilitada o no por el presidente del Gobierno.

Los periodistas, en casa del señor Martínez Barrio

Durante la celebración del Consejo varios informadores se personan en el domicilio del presidente de las Cortes. Habló el señor Martínez Barrio por teléfono con el Sr. Marañón, y éste le dijo que había conferenciado telefónicamente con el jefe del Gobierno, el cual le había participado que no podía acceder al traslado del cadáver a la Academia de Jurisprudencia por considerarlo peligroso en estos momentos, y que en este asunto se seguía el mismo criterio que con el cadáver del teniente Castillo.

A las nueve menos cuarto termina el Consejo

A las nueve menos cuarto de la noche terminó el Consejo de ministros. Ninguno de los consejeros, a excepción del de Gobernación, que anunció que el ministro de Hacienda iba a dar una nota, hizo manifestación alguna a los periodistas.

En efecto; el Sr. Ramos, a la salida, entregó la copia de la nota que se refiere a la muerte de los Sres. Castillo y Calvo Sotelo, y a continuación facilitó la siguiente referencia oficiosa:

La referencia oficiosa

De Presidencia, hubo el despacho ordinario de expedientes de poca importancia.

Se estudió el proyecto de ley de Timbre, y de Agricultura, se sometió a examen un proyecto de laboreo forzoso y el reglamento sobre fabricación, circulación y tenencia de productos azucarados y zumos, cuyo empleo está prohibido en la fabricación de vinos.

De Hacienda, después de los asuntos de trámite se estudió un proyecto sobre torrefacción de cafés.

Se ha tomado un acuerdo de Industria y Comercio acerca de la ley de 5 de Diciembre de 1933 sobre contadores del flúido eléctrico.

También se han aprobado algunas admisiones temporales de mercancías y el restablecimiento de las Delegaciones marítimas de Ceuta y Melilla.

De Obras públicas un decreto autorizando la subasta de obras de construcción de los servicios de Sanidad del puerto de Pasajes, y otra autorización al mismo ministro para ejecutar las obras del cierre del túnel que toma agua del pantano de Joaquín Costa, y encauzamiento del río Cieza, trozo tercero.

Proyecto de reforma de la carretera de Madrid a Francia en los kilómetros 44, 47 y 77 al 104.

De Instrucción pública, proponiendo se conceda dispensa de aportación para la construcción de un edificio escolar con destino a escuela graduada de seis Secciones, tres de cada sexo, en Ohanes (Almería).

Idem íd. para un edificio con destino a dos escuelas unitarias en Nijlanes de la Mata (Cáceres).

Idem íd. en Torrecilla de los Angeles (Cáceres).

Idem íd. para cuatro escuelas unitarias en Calcena (Zaragoza).

Quiénes han sido designados jueces especiales

Terminó diciendo el Sr. Ramos que habían sido designados jueces especiales instructores de las causas por la muerte de los señores Castillo y Calvo Sotelo los magistrados del Supremo señores Sánchez Orbeta e Iglesias Portal.

Un informador le preguntó si el Gobierno había adoptado algún acuerdo en relación con la sesión de Cortes de hoy, y dijo que ninguno.

El presidente de las Cortes recibe nuevamente a los periodistas

Momentos antes de terminar el Consejo, el Sr Martínez Barrio recibió a los periodistas en su domicilio en las primeras horas de la noche.

Refiriéndose al asesinato del teniente Castillo, el presidente de la Cámara expresó también en términos de energía su condenación para el doloroso suceso.

Los periodistas volvieron a la Presidencia desde el domicilio del presidente de las Cortes.

Notas de ampliación

Realmente, se carece de notas de ampliación. Todo está en la referencia facilitada a los periodistas por el ministro de Hacienda. Todos los ministros advirtieron a los informadores que se atuvieran a esas referencias, tanto por la mañana como por la tarde.

Es notorio que la reunión ministerial estuvo en su casi totalidad dedicada a examinar los informes oficiales sobre los atentados de que ya se tiene público conocimiento. Según todo hace suponer, la noticia de la muerte del Sr. Calvo Sotelo no la supieron los ministros—a excepción del presidente del Consejo y del titular de Gobernación—hasta poco antes de empezar el Consejo de por la mañana. Es de suponer que el ministro de la Gobernación relatara minuciosamente al Gobierno cuanto sabía. Durante la reunión se supo el hallazgo del cadáver del Sr. Calvo Sotelo y las condiciones en que se le había encontrado.

Como se dice en otro lugar de esta misma información, llegaron al palacio de la Presidencia del Consejo el fiscal general de la República y el subsecretario de Justicia Por orden ministerial, intervendrá el fiscal de la República en los sumarios instruídos por los atentados al teniente Castillo y al Sr. Calvo Sotelo.

Es posible que el Gobierno se enterara de que como consecuencias de las diligencias practicadas por la Dirección general de Seguridad, tan pronto como se supo la desaparición del Sr. Calvo Sotelo, estuvieran detenidas unas quince personas.

Los demás problemas fueron examinados de pasada por el Gobierno. Se tenía referencias del de la Construcción. Parecía que unos obreros habían entrado al trabajo y otros no. Algunos trabajadores abandonaron los tajos.

El Consejo de ministros volvió a reunirse a las seis de la tarde, y fueron despachados los asuntos de trámite pedientes en los diversos departamentos. El Consejo continuó ocupándose de los recientes hechos. Todo el interés de la reunión está contenido en la nota que facilitó del Gobierno el ministro de Hacienda, y que destacamos en otro lugar de este mismo número.

Uno de los ministros, al salir del Consejo, dijo a los informadores que todo lo ocurrido y cuanto pudiera decirse después del Consejo estaba en la referida nota, y que los periodistas debían atenerse exclusivamente a su texto.

ACCIDENTES MARITIMOS

Encalla el "Cabo Blanco" en la costa de Portugal

Lisboa, 13.—Comunican de Castello que encalló el vapor español «Cabo Blanco», que se dirigía a Vigo procedente de Sevilla.

Los siete tripulantes pudieron ser salvados. El cargamento hubo de ser arrojado al agua. El buque se considera perdido.

La galerna hundió un buque de recreo alemán

Corcubión, 13.—Han sido traídos por una lancha dos tripulantes del barco de recreo alemán «Peter II», naufragado a la altura del cabo Toriñana. Salieron de Hamburgo el 5 de Mayo con intención de llegar a Lisboa. El temporal les obligó a refugiarse en varios puertos, incluso en el de La Coruña, de donde salieron últimamente, sorprendiéndoles la galerna del día 8.

El vicecónsul alemán ha expresado su agradecimiento por las atenciones que los náufragos han recibido.

MANIOBRAS TERMINADAS

Desfilan dieciocho mil hombres

Melilla, 13.—Ayer terminaron las maniobras militares de la región con un desfile de 18.000 hombres. El acto tuvo lugar en el Llano Amarillo, de la región de Ketama.

Ministerio de Educación, Cultura y Deporte 2012

LA FIESTA DE LOS TOROS

El Estudiante cerró la feria de Pamplona con un éxito brillantísimo, pues cortó las dos orejas y el rabo del quinto toro

La novillada de Madrid resultó muy entretenida, aunque el ganado fué mansurrón

En Madrid

Novillada en su propia salsa

Fué la celebrada el domingo una novillada en su propia salsa; una novillada con todo: con calor verdaderamente canicular, con cartel que no atrae a la cátedra, pero sí a los amigos de emociones fuertes; con novilleros valerosos que luchan francamente por el doctorado; con mujeres más o menos lindas y jovenzuelas que unen sus esperanzas a las de los lidiadores, y, para que nada falte, el atractivo de ver en el palco del Ayuntamiento a los intrépidos aviadores filipinos Calvo y Arnáiz, a quienes los tres espadas brindaron sus respectivas primeras faenas. Por cierto que estos hombres pletóricos de emociones manifestaron deseos de asistir a otra corrida, pero desde un burladero. Sin duda la sensación que recibieron no fué muy intensa. O quizá quieran oír los brindis.

Aun cuando las reses de D. Esteban González-Camino no salieron todo lo boyantes que hacía suponer la primera, los tres espadas, José Neila, Torerito de Triana y Pedro Barrera, que debutaba, hicieron gala de su valor, su voluntad y su arte, y nos tuvieron cerca de dos horas entretenidos y emocionados. Neila y Barrera, con arte y valor, y Torerito de Triana, con valor y habilidad.

Paró Neila al primero con una serie de lances que no llegaron a entusiasmar; pero en la segunda se ciñó y templó como mandan las modernas teorías, y el público coreó sin reservas las magníficas verónicas, que tuvieron por fin media, liándose el cornúpeto a la cintura. Y en pago de esta proeza estalló la primera ovación de la tarde.

El tercio de quites subsiguiente fué una ovación continuada. Se inició al dar Neila unos lances finísimos con el capote a la espalda, continuó en honor del picador de tanda por dos soberanos puyazos y terminó al dibujar el debutante unas parsimoniosas verónicas, acusadoras de un meritísimo estilo.

Brindó Neila a los aviadores filipinos, y en tercios del 10 comenzó su gran faena con un ayudado por alto, estatuario, al que siguieron tres naturales excelentes por su temple y precisión, rematado por alto el último, y a continuación dió uno de pecho apretadísimo. Siguió toreando con la derecha muy suave y artístico, por altos, contrarios y en redondo, y todavía intercaló algún otro natural, tirando muy bien del enemigo, después de llegarle al hocico con el engaño. La faena resultó completa, seria, torera y artística, sin ventajas ni desplantes.

Desde el terreno debido arrancó a matar el muchacho con decisión; pero se le fué un poco la mano, y el acero cayó desprendido. Por esto perdió la oreja. Pero el público, muy en justicia, le obligó a dar la vuelta al ruedo en medio de una gran ovación, y aun a salir a los medios para corresponder a los honores.

Al cuarto, manso, bronco y nervioso, le toreó brevemente con la muleta; desde cerca, pero sin el sosiego debido. De la faena destacaron dos pases por alto muy bonitos, en los que sacó limpiamente la muleta por la penca del rabo. Acabó de un estoconazo caído, y se le aplaudió mucho.

El domingo volvió a demostrar Neila que para llegar a donde aspira le falta sólo un poco de decisión. De lo demás está bien surtido.

Torerito de Triana dió su nota característica: la nota de valor. Con el capote lanceó habilidoso, aunque sin conseguir convencer a la concurrencia más que en los faroles que dió para componer un quite que hizo en el quinto.

Con la muleta anduvo cerca de los novillos, hábil y valiente, y supo aprovechar la noble arrancada de sus enemigos para sacar algún pase ajustado y de efecto. La faena al segundo, que brindó a los aviadores, fué bastante mejor que la del quinto, pues en ésta trató de dar el pego con unos trapazos por la cara, y el público le chilló para hacerle comprender que el camelo no cabe en esta plaza. Sin embargo, le concedieron la oreja del quinto novillo, porque, mientras al segundo lo mató de una estocada corta desprendida, que le valió la vuelta al ruedo, a éste, después de un pinchazo, le dió muerte de un magnífico estoconazo hasta el puño y en todo lo alto.

Verdaderamente, no puede culparse a Torerito de Triana de que sus lances no resulten finos, sino forzados y toscos; que su toreo dé la sensación de tragedia y no la emoción de belleza, y tenga que recurrir a ciertas habilidades para llegar al público, porque él no tiene la culpa de que su figurita diminuta y rechoncha sea la menos adecuada para que el toreo resulte bonito, gallardo y artístico.

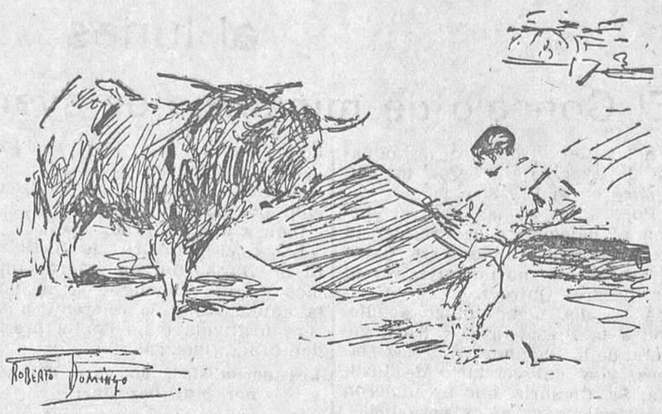

EL DOMINGO EN MADRID.—Torerito de Triana iniciando la faena del quinto toro, del que se le concedió la oreja

El debutante, Pedro Barrera, que en la plaza de Tetuán, ante competentes aficionados, supo conquistar fama de excelente torero, no tuvo suerte en el reparto de ganado. Por falta de trapío se rechazó su primero, de González-Camino, y en lugar de éste salió un señor toro con toda la barba, tan voluminoso como manso, de don Gabriel González, que conquistó ser fokueado. El sexto, también manso y con casta, llegó a la muleta gazapón y con malas ideas.

Desde el quite que hizo al primero de la tarde hasta las verónicas con que saludó al último, apreciamos que Barrera sabe torear con el capote con temple y gracia. En sus dos novillos y en sus intervenciones en los quites se hizo aplaudir con entusiasmo por la finura de su estilo. Manda con soltura y se ciñe a los costillares sin afectación.

En sus dos faenas vimos al torero enterado y valiente, que no se aflige ante los toros, aunque sean mansos y del volumen y las intenciones del de D. Gabriel. A este toro, después de brindar a los filipinos, le muleteó metido en el terreno del bicharraco, con pleno dominio de la situación, logrando pases altos, contrarios, ayudados y de la firma, de buena calidad, sin importarle nada las tarascadas con que el toro le obsequiaba a cada momento. Rendido el bicho al dominio del artista, juntó las manos, y entonces arrancó Barrera decidido y le hundió las dos terceras partes del estoque en la misma yema, con lo que dió fin a su vida. Barrera paseó en vuelta al ruedo y salió a saludar desde los medios entre una gran ovación.

Al que cerró plaza lo muleteó también inteligente y desde cerca, con unánime aprobación. Tan metido en el terreño del enemigo estaba, que al rematar uno de los pases el bicho no tuvo sino que alargar el cuello para alcanzarle secamente por el muslo derecho y lanzarle a buena distancia. Por fortuna, todo quedó en el susto y la rotura de la talegulla. Se levantó, y sin mirarse, pero ya más nervioso, dió unos cuantos muletazos más, adornándose con rodillazos y tocaduras de hocico, para terminar de un estoconazo de buena calidad. Se le despidió con muchos aplausos.

Pedro Barrera ha dejado muy buena impresión y de él se esperan muchas cosas si tiene la fortuna de enfrentarse con un cornúpeto que embista.

De los novillos del Sr. González-Camino salió uno insuperable, el primero; dos buenos, los lidiados en segundo y quinto lugar, y mansos los dos restantes. El de D. Gabriel González, que substituyó al tercero, fué manso y mereció el castigo del fuego.

Pontonero y Antonio Vega picaron como artistas consumados y escucharon ovaciones.

Bregaron y banderillearon acertadamente Angelillo, Morato, Maera y Adolfo.

RECORTE

En Tetuán

Mucha corrida para "estudiantes"

Hubiera sido pedir «peras al olmo» el solicitar una tarde de triunfo para los tres debutantes que el domingo nos ofrecieron en el coso tetuaní.

Con aquella clase de ganado no triunfa ni el propio Guerrita que volviera a nacer para el toreo.

Una corrida de Santa Coloma, buena moza, con poder y pitones, mucha casta y poquísima bravura.

Corrida difícil en extremo, no ya para muchachos que empiezan, sino para matadores que gozan de nombre y fama. Por eso yo le encuentro un gran mérito a los tres noveles artistas que el domingo hubieron de despacharla, porque, a falta de otros mayores conocimientos, los tres, sin reservas, ofrecieron una enorme cantidad de valor y un deseo constante de agradar. Y como no es cosa de hacer una reseña detallada, ya que la gente que acudió a presenciar la corrida compulsó el valor de los chicos con los enemigos que tenían por delante, iré por derecho a un resumen sintético de lo hecho por cada uno de ellos.

José Jaén, muchacho recio y fuerte, con cara y tipo de torero. Sus dos novillos, dentro de lo malo, los más manejables. Al uno lo hizo él con su valentía. El otro embistió bien de suyo. En los dos toreó de capa y muleta con sobriedad y estilo. Se creció a los dolores, y repuesto de los percances volvió ante la cara del animal, repitiendo la suerte donde el novillo le trompicase. Buen detalle para los que saben ver de toros. Acredita un estilo personal de matador. Cinco veces entró a herir, y en las cinco se fué tras el acero sin perder la recta, saliendo limpio por los costillares.

Dejó grato sabor.

Luis Cruz Morales, valor, valor y valor. Dos toros mansos; uno, muy peligroso, el quinto, que por el lado derecho se llevaba todo lo que cogía por delante.

Apunta buen toreo de capa, y con la muleta está cerca y confiado.

En su primer toro lo intentó todo, desde torear al natural hasta adornarse en unos pases de molinetes y afarolados. Ya que no tenía otro lucimiento posible, al hilo de las tablas agarró una estocada magnífica a cambio de una emocionante voltereta. Escuchó una gran ovación.

En el quinto, el peligroso de marras, aguantó las tarascadas de la fiera sin afligirse un momento. Estuvo breve, que no fué poco conseguir. Media estocada delantera y un certero descabello. (Palmas.)

Pepe Salcador puede ser torero, y de los caros, a poco que la suerte le ayude.

Con el lote más difícil consiguió destacar y hasta hacerse aplaudir.

En su primero, nervioso y con un puyazo de menos, estuvo cerca, valiente y a ratos artista. Hizo una faena de muleta reposada y tranquila a dos dedos de los pitones, en la que intercaló varios naturales con la izquierda de admirable factura. Entró varias veces a herir, con más decisión que suerte. Esto le quió la oreja.

En el que cerró plaza, el más grande y de más peso, y a mayor abundamiento el más buey—fué fogueado—, José Salvador lo trasteó sobre cerca, supliendo con valor lo que se hacía imposible realizar con arte. Entró varias veces a matar porque el toro se encogía al sentirse herido.

Esto ha sido todo.

A.

Otras corridas

EM PAMPLONA.—Ultima de feria. El Estudiante, Curro Caro, Rafaelillo y Pericás.—Toros de Antonio Pérez Tabernero

Pamplona, 13.—Ayer tarde se ha celebrado la primera corrida de feria y hemos visto el primer lleno. Se lidiaron toros de D. Antonio Pérez Tabernero, que resultaron desiguales en tipo y bravura.

Primero.—Sale corretón, y cuando se cansa de hacerlo, sale a su encuentro El Estudiante y prendiéndole en el capote da una serie de verónicas despacio y ajustado, que el público aclama porque los lances resultan verdaderamente admirables.

A la muleta llega el animalito bastante guason. Con gran valor se queda solo en el ruedo frente al enemigo y trastea con mucha habilidad hasta dominar al bichejo. Un pinchazo, media estocada, otro pinchazo y una que basta. (Muchas palmas.)

Segundo. — Curro Caro veroniquea con mucho sabor y desde luego con más arte que el manso merece, y escucha oles y una ovación.

Llega el bicho al final bastante descompuesto y Curro hace una faena voluntariosa e inteligente, de la que sobresalen unos buenos derechazos. Intenta torear con la izquierda; pero no logra que el animal le embista. A fuerza de voluntad y valor termina por hacer una faena variada y de adorno. Un pinchazo en lo alto y una estocada hasta el pomo. (Ovación, petición de oreja y vuelta al ruedo.)

Tercero.—Rafaelillo veroniquea bien. Con la muleta torea brevemente, sin conseguir destacar ningún pase. Para matar empleó una serie de pinchazos, unos más altos y otros más bajos, que aburrieron al toro, que decidió acostarse para que lo rematase el puntillero.

EL DOMINGO EN MADRID.—Pedro Barrera, después del volapié al tercer toro

Cuarto.—Es manso de solemnidad, y Pericás no puede hacer nada ni con el capote ni con la muleta. Con mucha voluntad y valor pasaportó al manso decorosamente. (Palmas.)

Quinto. — El Estudiante, bien afirmado sobre las plantas, ejecuta una serie de verónicas magníficas, muy ceñido y templando de forma inverosímil, y más si se tiene en cuenta la mansedumbre del toro. (Gran ovación.) En el quite repite su excelente arte y vuelve a escuchar una ovación estruendosa.

A El Estudiante no le amilana la mansedumbre del animal y aguanta impasible las tarascadas que le tira. Se enfada el madrileño, y bien plantado sobre las piernas ejecuta cuatro naturales que resultan impecables por el temple exquisito que en ellos pone y por la perfección en la manera de ligar, pues no deja que el manso se escape de los vuelos de la muleta. El público manifiesta su entusiasmo con oles clamorosos. Liga el de pecho y la gente se desborda en entusiasmo. Sigue el torero haciendo gala de valor y arte en otros pases sobre la derecha y rodillazos, haciendo pasar al cornúpeto por bajo los vuelos del engaño. Los oles de la concurrencia apagan los acordes de la música, que ameniza la gran faena. Cuando El Estudiante se cansa de torear al manso y ha probado suficientemente su valor y su arte, ataca desde cerca y muy derecho para meter un volapié hasta las cintas, que mata sin puntilla. (Ovación grande, las dos orejas, el rabo y vuelta al ruedo.)

Sexto.—Curro intenta torear con el capote; pero el manso se va y no lo consigue.

Con la muleta torea Curro Caro con mucho valor e inteligencia y logra dominar al cornúpeto, que no ayuda en nada para el lucimiento. Hay en la faena unos muletazos magníficos y adornos de rodillas con tocaduras de pitón. En uno de los adornos el espada hace alarde de valor volviéndose de espaldas. El público le ovaciona entusiasmado. Termina con una gran estocada que mata sin puntilla. (Gran ovación y salida a los medios.)

Séptimo. — Rafaelillo tampoco puede hacer nada con el capote. Con la muleta se muestra valeroso y da unos buenos pases. Acaba con media estocada y un descabello. (Ovación y oreja.)

Octavo. — Con arte y elegancia destacados veroniquea Pericás entre aclamaciones del público. En el quite repite las elegantes verónicas, ciñéndose de verdad, y las ovaciones se repiten.

A la hora de la muleta se destacó como un torero de clase excelente, pues en un palmo de terreno realizó una faena asombrosa con pases de todas marcas, sobre ambas manos, para terminar con un pinchazo superior y una estocada. (Ovación, oreja y vuelta al ruedo.)

EN EL FERROL.—Manolo y José Bienvenida.—Toros de D. Félix Gómez

El Ferrol, 13.—Con gran entrada se ha celebrado la corrida anunciada, en la que han actuado mano a mano los hermanos Bienvenida. El ganado de D. Félix Gómez resultó mansurrón y de feo estilo.

Primero.—Manolo es ovacionado al torear por verónicas. En el tercio de quites se lucen los dos espadas y las ovaciones no cesan.

Toma Manolo las banderillas y al compás de la música prende tres formidables pares de poder a poder, que arrancan sendas ovaciones.

El principio de la faena del gran torero Manolo Bienvenida está dedicada a dominar al manso, y cuando lo consigue ejecuta una magnífica faena, en la que destacan pases de todas marcas, adornándose con tocaduras de pitones, todo ello entre estruendosas ovaciones. Cuando iguala el bicho, arranca derecho el artista y deja una gran estocada que mata. (Ovación, orejas, rabo y vuelta al ruedo.)

Segundo. — Pepito veroniquea templado y mandando. Se repite el tercio de quites del toro anterior y se suceden también las ovaciones del público. La faena del menor de los Bienvenida es por demás valiente y torera, intercalando pases vistosos y de mérito. Media estocada y en seguida una entera que basta. (Ovación.)

EL DOMINGO EN MADRID.—Torerito de Triana en la faena del quinto toro, del que se le concedió la oreja

Tercero.—El primer tercio resulta bastante animado, aun cuando el toro es burriciego, y los espadas escuchan muchos aplausos.

Manolo hace una gran faena y muy valerosa que termina por ser adornada y dominar al manso. Entra valientemente y cobra una estocada que mata. (Ovación, petición de oreja y vuelta al ruedo.)

Cuarto.—Lo saluda Pepe con una serie de verónicas excelentes. En el tercio de quites rivalizan los dos hermanos y ambos son aplaudidos con entusiasmo.

Con valor extraordinario ejecuta una faena muy variada que el público corea. Cobra media estocada, y en un segundo ataque mete una entera que basta. (Ovación, petición de oreja y vuelta al ruedo.)

Quinto.—El mayor de los Bienvenida lo recibe con una serie de verónicas estupendas que el público corea con entusiasmo. El tercio de quites resulta también entusiástico, pues los dos hermanos rivalizan en alegrías.

A los acordes de la música, Manolo prende tres pares de banderillas inmensos, que la gente celebra con sendas ovaciones.

Con la muleta hace Manolo la faena más formidable que se recuerda en esta plaza. En ella desgrana todo el repertorio de pases conocidos y crea algunos que no habíamos visto, entre el entusiasmo de la gente. Se adorna con tocaduras de pitones y rodillazos. En uno de estos se vuelve de espaldas al toro y así permanece mucho tiempo. Entra recto y cobra una gran estocada que hace rodar al toro sin puntilla. (Ovación apoteósica, las dos orejas, el rabo y vueltas al ruedo.)

Sexto.—José veroniquea maravillosamente, poniendo mucho temple en los lances. (Ovación grande.) En el tercio de quites vuelven a filigranear los dos toreros, y el entusiasmo se apodera otra vez del público.

Los dos hermanos toman las banderillas, y después de juguetear con el animal prenden tres pares de banderillas estupendos y el público les ovaciona con entusiasmo.

Pepe brinda desde el centro de la plaza y realiza una faena con pases de todas clases, que resulta verdaderamente cumbre. Un pinchazo y una estocada superior. (Ovación, orejas, rabo, pata y salida en hombros en compañía de su hermano.)

EN LISBOA.—Chicuelo y Domingo Ortego.—Toros de Pinto Barreiro

Lisboa, 13.—Con gran expectación y un lleno completo se celebró ayer la corrida anunciada, en la que se lidiaron toros de Pinto Barreiro, que resultaron buenos.

Chicuelo, que substituía a Marcial Lalanda, no consiguió lucirse, y mucho menos ante la magnífica actuación de Domingo Ortega. Estuvo francamente desafortunado.

Ortega alcanzó un triunfo clamoroso, muy superior al formidable que obtuvo días pasados.

Con el capote toreó muy suave y ajustado a los costillares, resultando sus lances de una gran belleza. El público coreó entusiasmado y le hizo objeto de frenéticas ovaciones.

Sus faenas de muleta resultaron prodigiosas, pues en ellas dió Ortega pases de todas clases, adornándose después de torear y dominar. Simuló la suerte de matar a la perfección, y el público le ovacionó con gran entusiasmo.

El rejoneador Nuncio clavó buenos rejones y fué muy aplaudido.

EN BARCELONA.—Joselito Sánchez Mejías y Juanito Belmonte.—Novillos de Antillón

Barcelona, 13.—Con gran entrada se celebró en la Monumental la novillada anunciada.

Primero.—Grande. Sánchez Mejías lo saluda con unas buenas verónicas. El toro entra bien a los caballos; pero sale suelto.

El bicho llega a la muerte avisado, y Sánchez Mejías lo aliña con brevedad y lo despacha de una entera. (Palmas.)

Segundo.—Grande y de poder. Belmonte veroniquea con suavidad y temple y remata con media, marca de la casa. (Ovación entusiasta.)

El tercio de quites, superior. Belmonte comienza con uno por faroles excelente, y Sánchez Mejías con uno por chicuelinas estupendo. Cierra Juanito con otro por verónicas de gran clase. (Ovación y música.)

Belmonte, derrochando valor y arte, hace una faena breve, pero dominadora y de sabiduría torera, que se ovaciona con calor. Dos pinchazos hondos y una corta en la yema. (Ovación, petición de oreja, vuelta y salida.)

Tercero.—Bronco y difícil. Sánchez Mejías lo para con unos buenos lances que se aplauden mucho. Coge luego los palos y prende tres grandes pares, dos de ellos temerarios cerrado en tablas. (Ovaciones.)

Con la muleta pasa cerca y valiente, sacando algunos pases por alto y de rodillas soberbios. Mata de un pinchazo en hueso y una corta. (Ovación y salida.)

Cuarto.—Manso. Belmonte lo pone en suerte con unos lances suaves. Remata con media superiorísima y escucha una ovación.

Belmonte liga una faena variada y artística, en la que intercala rodillazos, molinetes y otros adornos, que se jalean y ovacionan. Termina de una entera en todo lo alto. (Ovación y salida.)

Quinto.—Sale huyendo hasta de su sombra. El público protesta y el toro vuelve al corral.

Quinto bis.—De la viuda de Soler, también manso y huído. A duras penas se libra del fuego.

Sánchez Mejías se encuentra con un mulo ilidiable. A pesar de ello, trata de hacer faena, pasando valiente y de cerca a su enemigo. Remata con media buena. (Ovación y salida.)

Sexto.—Grande y manso también. Belmonte lo fija por verónicas. También por milagro se libra el buey del tuesten.

Solo en los medios, y metido entre los pitones, logra Belmonte hacer una faena valiente y breve con buenos muletazos. Acaba con una entra buna. (Ovación.)

EN SEVILLA.—Paco Céster, Diego de los Reyes y Pascual Márquez. Novillos de Murube

Sevilla, 13.—Con gran entrada se celebró ayer una novillada, en la que se lidió ganado de Murube, que resultó deficiente.

Paco Céster alcanzó en el primero un éxito apoteósico al torear de manera prodigiosa con el capote y la muleta. La faena, compuesta con pases de todas clases, a base de naturales, fué amenizada por la música. Mató de media estocada en las pendolas superiormente ejecutada. Fué ovacionado y cortó las orejas.

Su segundo fué retirado al corral por pequeño, y salió en su lugar otro de Ramón Ortega, al que toreó valiente y bien con capote y muleta, y mató de una estocada caída.

Diego de los Reyes, bien con capote y muleta en sus dos toros. Se le ovacionó. Mató al segundo de una estocada, y al quinto, de una entera. (Orejas y rabo.)

Pascual Márquez fué aplaudido al torear con capote y muleta. Mató al tercero de dos pinchazos y una buena, y al sexto, de un pinchazo y una entera. (Ovación.)

EN VALLADOLID.—Juanita Cruz, Ballesteros y Cayetano Palomino.—Novillos de Alonso

Valladolid, 13.—Novillos de Alonso, grandes y difíciles.

Juanita Cruz fué ovacionada al torear de capa al primero, en el que hizo una faena con mucho valor. Dió algunos muletazos estupendos y otros adornados. Mató de un pinchazo y una estocada. (Ovación y vuelta.) En su segundo, muy difícil, Juanita fué aplaudida largamente.

Florentino Ballesteros, bien con capa y muleta. Cortó una oreja.

Cayetano Palomino cortó la oreja de su primero y oyó un aviso en el último. Banderilleó a los dos con gran lucimiento.

OTRAS NOVILLADAS

San Sebastián. Con motivo de las fiestas de San Fermín, en Pasajes, el domingo se celebró el encierro, sin incidentes. Por la tarde se celebró la novillada, lidiándose novillos de Pimentel por los novilleros Miguel Cirujeda y Cayetano de la Torre (Morateño), que estuvieron muy bien toreando y matando. Cortaron orejas.

El sábado por la noche se celebró la anunciada corrida. El ganado de Pimentel, bueno. Manolo Callejo, superior en todo. (Orejas.)

—Cádiz. Novillos de Moreno Santamaría, desiguales. Breita despachó la corrida por cogida de su compañero. Breita estuvo regular. Rodríguez, aceptable con el capote. Al lancear el segundo fué empitonado, recibiendo una herida en el muslo derecho, con dos trayectorias. Gran hemorragia. Ingresó en el hospital.

—Zaragoza. Novillos de Julián Sanz, de Miraflores de la Sierra. Niño de la Alhambra, superior toreando y matando. Antonio Jiménez (Faraón), artístico. Mató con brevedad a su primero; pero en el segundo estuvo pésimamente. Manuel Serrano, bien en el primero toreando con el capote y excelente

EL DOMINGO EN MADRID.—Neila en un pase en el primer toro
(Apuntes del natural por Roberto Domingo.)

Ministerio de Educación, Cultura y Deporte 2012

con la muleta, coreado por la música. Mató bien. Se le ovacionó y se pidió la oreja. En el último, deficiente.

—Huelva. Novillos de Arias Reina, buenos. Curro Frijones, superior en el primero, del cual cortó las orejas. Valiente en el otro. El Niño de Isala, deficiente en uno y superior en el otro. Orejeado. Se le entregó el toro de oro que consiguió en una corrida anterior. Laine, mal en uno y ovacionado en su segundo.

—Jerez de la Frontera. Novillos de Daniel Salas, buenos. Niza, superior con la capa y la muleta. Moria, voluntarioso. Oyó dos avisos. Representaciones, desgraciado, echándosele el novillo al corral. Orejita logró lucirse y salió en hombros.

—Cáceres. Los novillos de Castronuevo resultaron bonitos y nobles. Carriches y Juan Marqués, valientes toreando y matando. El debutante Miguel Alonso, también muy valiente. Cortaron orejas.

—Pontevedra. Con animación se inauguró la temporada. Actuaron Joselito Romero, Antonio Plaza y Gabriel Alonso, que tuvieron una mala tarde. La corrida resultó aburridísima.

—Murcia. Los novillos de Ruiz Dayestén, bravísimos. Don Pedro Arenas rejoneó bien al primero, al que remató con acierto Marino Tirado.

Miguel López Aroca y Joselito Madrid fueron ovacionados toreando con capote y muleta, y por lo acertados que estuvieron con el estoque cortaron orejas y rabos de los cuatro novillos.

La corrida ha sido a beneficio de las 72 familias víctimas del incendio en el edificio del antiguo cuartel de la Guardia civil que quedaron sin albergue.

—Zamora. Los becerros de Tabernero, superiores.

Paquito Cuadrado, superior en todo. Cortó orejas.

Antoñito Mejías Bienvenida tuvo un triunfo ruidoso con su forma insuperable de torear con capote y muleta. Matando, superior. Cortó orejas y rabos y fué constantemente ovacionado.

Alejandro Montani compartió el éxito con sus compañeros, pues toreó muy bien, sobre todo al último, del que cortó las orejas.

—Puerto de Santa María. Organizado por el Comité local pro Olimpiada Popular de Barcelona, se ha celebrado un festival taurino, en el que Miguel Pino (Niño del Matadero) toreó y mató un novillo, escuchando constantes ovaciones y cortando las orejas y el rabo del bicho. Luego, Luis Morales (el Chiquito) y Antonio Rezuelo (Caracol) lidiaron sendos novillos; el primero fué muy aplaudido, y el segundo estuvo francamente mal y excesivamente miedoso.

La corrida de Teruel, suspendida

Teruel, 13.—La corrida anunciada para ayer, en la que debían torear Niño de la Palma y Noaín, se suspendió momentos después de la hora anunciada, debido a causas económicas, pues la entrada era floja.

El público, indignado, protestó contra los directivos de la Cruz Roja por la pésima organización.

Se devolvió el importe de las localidades.

Los toreros heridos

EL NOVILLERO ANTONIO PEREZ (SAGREÑO), OPERADO

Este valiente novillero, a consecuencia de la grave cogida que sufrió en Pareja (Guadalajara), ha sio sometido a una intervención quirúrgica por el eminente doctor D. Antonio Cantó, por lo que pierde algunas corridas que le tenía firmadas su apoderado, el señor Gómez Moro, y en las que no ha podido actuar, en Valencia, Zaragoza y Santa Cruz de Tenerife.

Vida madrileña

Una boda

El pasado sábado, día 11, contrajeron matrimonio en esta capital los simpáticos deportistas José Luis de Miguel Yoldi y Pepita Gonzalo Viejo.

Apadrinaron a los contrayentes doña Soledad Gonzalo Viejo, hermana de la novia, y D. Domingo de Miguel Imaz, padre del novio.

Al terminar la ceremonia de la boda, los novios y sus invitados se trasladaron a la Fuenfría (chalet de la Sociedad Peñalara), donde les fué servido un «lunch». Como nota simpática merece ser destacada la de que el viaje a la Sierra fué hecho en el «Bussing» de Pedro, el veterano autocar laureado por la Sociedad Deportiva Excursionista.

A la feliz pareja, que ha salido en viaje de novios, deseamos eterna luna de miel.

UNA PROPOSICION DE LA MINORIA COMUNISTA

Pide la disolución de los partido reaccionarios, el encarcelamiento de sus dirigentes y la confiscación de los periódicos derechistas

La minoria comunista ha presentado al Parlamento la siguiente proposición de ley, que se quiere que sea discutida rápidamente y cuya defensa realizará Dolores Ibarruri:

«A las Cortes:

Ante las continuas provocaciones de los elementos reaccionarios y fascistas, enemigos declarados de la República, que llevan su atrevimiento y criminal descaro al asesinato de los mejores defensores del pueblo y del régimen, al mismo tiempo que conspiran contra la seguridad de aquél, la minoría comunista tiene el honor de someter a las Cortes la siguiente proposición de ley:

Artículo 1.º Serán disueltas todas las organizaciones de carácter reacionario y fascista, tales como Falange Española, Ceda, Renovación Española, Derecha Regional Valenciana y las que por sus características sean afines a éstas, y confiscados los bienes muebles e inmuebles de sus dirigentes e inspiradores.

Con el producto de estos bienes se creará una Caja especial dedicada a auxiliar a las familias de las víctimas de la reacción y del fascismo.

Art. 2.º Serán encarceladas y procesadas sin fianza todas aquellas personas conocidas por sus actividades reaccionarias, fascistas y antirrepublicanas.

Art. 3.º Serán confiscados por el Gobierno los diarios «El Debate», «A B C», «Ya» e «Informaciones» y toda la Prensa reaccionaria de provincias.

Palacio de las Cortes, 14 de Julio de 1936.»

EN GANDIA

Todos los adoradores nocturnos, detenidos

Gandía, 13.—La Adoración Nocturna de esta ciudad celebraba una vigilia en la iglesia del ex convento de San Roque, en la noche del sábado al domingo. A las dos de la madrugada se presentó un individuo acompañado de la Guardia civil. El canónigo penitenciario de la Colegiata, D. Juan de Dios Martínez, les informó de cuanto hacían los reunidos, negando se tratara de ninguna reunión clandestina. Les anunció que los cultos terminarían pasadas las cuatro de la madrugada.

Los cultos terminaron con una misa, y terminada ésta, la mayoría de los concurrentes pasaron detenidos a la cárcel. Algunos niños fueron enviados a sus casas a hora oportuna. Entre los detenidos figuran el doctor Juan de Dios Martínez, otro sacerdote llamado D. Vicente Pascual Salinas y gran número de hombres de todas las edades.

Todas estas detenciones se practicaron por orden gubernativa.

Administración de LA LIBERTAD, teléfono núm. 27150

EXPOSICION NACIONAL DE BELLAS ARTES.—«Sección de dibujo», de Luis Berdejo Elipe

EN LA LINEA DE LOS VASCONGADOS

Cuatro muertos y treinta heridos en un descarrilamiento

San Sebastián, 13.—Ayer domingo ocurrió un gravísimo accidente ferroviario en la línea del ferrocarril vascongado.

A las nueve y veinte tiene la llegada a esta capital el tren procedente de Bilbao. Al pasar ayer cerca del pueblo de Añorga, descarriló, cayendo tres vagones por un terraplén. Según dicen algunos viajeros, el convoy llevaba exceso de velocidad. Tres kilómetros antes de llegar al lugar en que se produjo la catástrofe, varios vagones se habían salido de la vía. El resto del convoy o sea la locomotora y el furgón, continuaron a San Sebastián. Dos coches de tercera quedaron en la vía detenidos, cayendo los demás a la carretera, después de haber rodado por un pronunciado desnivel.

Inmediatamente se organizaron servicios de socorro, utilizando los automóviles que regresaban de las fiestas de Pamplona, en los cuales las víctimas fueron traídas a San Sebastián.

Algunos heridos recibieron asistencia en el botiquín de una fábrica de cemento emplazada en aquellos alrededores, y los demas fueron traídos a los dispensarios y hospitales de esta capital.

Acudieron también al lugar del suceso los bomberos, quienes tuvieron que utilizar los picos para extraer a los heridos, que se hallaban aprisionados entre las maderas y los hierros de los coches siniestrados.

Los heridos, entre los que figuran algunos de gravedad, pasan de treinta.

Resultaron también cuatro muertos. De ellos, tres han sido identificados: Luis Boyarte, cartero; Antonio Gorozábel Eizaguirre, carpintero; Francisco Zubeldía, de cuarenta y cuatro años, domiciliado en la calle de Urbieta, de esta población. El otro cadáver parece que corresponde a un pescador. Ha quedado expuesto en el Depósito para ver si algún conocido lo identifica.

Entre los heridos figuran los siguientes: Doña Dolores Goñi, contusiones en las piernas; Alejo Gárate, en el antebrazo derecho; Concepción Gutiérrez, en la pierna izquierda; Ramón Lecuona, contusiones en varias partes del cuerpo; Juan del Campo, en el brazo izquierdo; Juan Uribe, en la pierna izquierda; Pedro Alnadoz, heridas en la cabeza; Juan Eguimendía, lesiones en manos y brazos; Juan José Eguimendía, varias lesiones; Pedro Mendizábal, en una rodilla; Ignacio Barriola, heridas en brazos y piernas; Francisco San Sebastián, contusiones diversas; Juan José Mendizábal, heridas en una rodilla; Marcial Umaz, en la pierna izquierda; José Altuna, lesiones en la cabeza; Anastasio García, en la región frontal; Florencio González, contusiones; Julio Decuona, lesiones en los labios y probable fractura de una pierna; Cristina Eguimendía, probable fractura de una costilla; Manuel Aguirre, en la pierna izquierda; José Caso, lesiones en la cabeza; Pedro Iriondo, en el pie izquierdo; Juan Juaristi, heridas en la pierna izquierda, con fractura de la misma; fractura de la pelvis y rotura de la uretra, de pronóstico gravísimo. Antonio Celorrio, probable fractura del hueso nasal; José Luis Mancisidor, diversas cortaduras, por rotura de vidrios; Natalia Osa, fractura de una costilla. Hay también otros muchos lesionados, algunos de los cuales no recibieron asistencia en los centros oficiales.

Entre las familias de las víctimas se produjeron las escenas consiguientes.

Inmediatamente ha comenzado a actuar el Juzgado. También se ha designado una Comisión para establecer las verdaderas causas del siniestro.

Las autoridades estuvieron en los distintos centros benéficos visitando a los heridos de la catástrofe. La mayoría de los heridos han experimentado alguna mejoría.

Se identifica el cuarto de los muertos.--Los heridos son cincuenta y ocho

San Sebastián, 13.—El cuarto de los muertos en el accidente ferroviario registrado en las inmediaciones de la estación de Añorga se llamaba Francisco Iriondo, de treinta y cinco años, empleado de la Casa Louit.

En diversos centros benéficos han sido curados 58 heridos; entre ellos se encuentra gravísimo José Juaristi.

La labor de los facultativos, que desde el primer momento se prestaron para realizar su misión, es elogiadísima.

Fiesta en honor de Alvaro Arauz

Se ha celebrado el homenaje yue en honor del poeta Alvaro Arauz habían organizado destacadas figuras del Mundo literario, artístico y social, por el éxito que viene acompañando su labor literaria, plasmada en «Treinta y tres canciones», «Voz y cuerda» y «Antología parcial de poetas andaluces».

El temperamento poético de Alvaro Arauz ha mostrado un acento de fuerte expresión, de emoción inspirada en una popular raigambre. Se celebraba, además de estos triunfos literarios, la simpatía con que cuenta este joven valor de la poesía española. Por ello se congregaron en un céntrico hotel más de un centenar de personas, entre las que se encontraban Pedro Rico, alcalde de Madrid; Halma Angélico, presidenta de la Sección literaria del Lyceum Club; el escultor Juan Cristóbal, Antonio de Lezama, subdirector de LA LIBERTAD; Jacinto Alcántara, director de la Escuela de Cerámica; los críticos teatrales Arturo Mori y Juan G. Olmedilla, los críticos literarios Ceferino Palencia y López Izquierdo, la actriz Blanquita Suárez, el comediógrafo Valentín Andrés Alvarez, las escritoras Lula de Lara y Dolores Catarineu, el diputado Luis Barrena, Isaac Pacheco, Mariano Rodríguez de Rivas, Joaquín Dicenta, Nicolás Rodríguez, Mas Guindal, González de Amezúa, Fernando Antón del Olmet (ex marqués del Dos Fuentes), Mariano de Alarcón, «Augusto», José del Campo, Julián Moreno, Obdulio Matilla, Ceferino González Castroverde, etc., Entre algunas de las adhesiones recibidas, Alvaro de Albornoz, los poetas andaluces Rafael Laffon, Adriano del Valle, Pedro Pérez Clotet, Manuel Altolaguirre, Vicente Aleixandre, José Montero Alonso, etc.

El ilustre escritor Benjamín Jarnés ofreció este homenaje con palabras sentidas, poniendo de relieve el verdadero tono poético de la obra de Alvaro Arauz.

Alvaro Arauz, en breves palabras, contestó agradeciendo el homenaje de que era objeto.

PARA DESAGRAVIAR A MUSSOLINI

La retirada de la Home Fleet del Mediterraneo

La Línea, 13.—Comunican de Gibraltar que el martes, día 14, zarparán con rumbo al Reino Unido los buques de guerra ingleses surtos en el puerto, que son dos acorazados, dos cruceros, 20 destructores y el portaaviones «Forious».

También nos dicen que las fortificaciones de la plaza están modernizando sus baterías.

*

Gibraltar, 13.—La quinta flotilla de destroyers de la flota metropolitana zarpará mañana para Inglaterra.

*

Gibraltar, 13.—Se anuncia oficialmente que el crucero británico «Neptune», de 7.000 toneladas, zarpará mañana para Inglaterra.

Italia retirará efectivos militares de Libia

Roma, 13.—La retirada de la escuadra británica del Mediterráneo debe tener por resultado la llamada de los efectivos militares que con carácter excepcional se enviaron a Libia.

Esta interpretación está reconocida como exacta en los centros oficiales italianos, si bien hasta ahora no ha comenzado ninguna repatriación de tropas.

LA JUSTICIA NIPONA

Quince militares fusilados

Tokio, 12.—El ministerio de la Guerra comunicó en el día de hoy que han sido ejecutados quince de los militares complicados en la sublevación de Febrero.

El anuncio oficial de las ejecuciones no da detalles; pero se ha sabido que todos ellos fueron fusilados.

Parece que dos rebeldes condenados a la última pena se han salvado, pues sus nombres no figuran en la lista de los ejecutados. Son el capitán Muranaka y el oficial pagador Isobe. Ambos no participaron en la sublevación; pero excitaron los ánimos contra los hombres de Estado y los financieros.

EN ZAMORA

Cuando se bañaba en el río Duero perece ahogado

Zamora, 13.—Cuando se bañaban en el río Duero varios vecinos de Fresno de la Ribera se ahogó el secretario municipal, Francisco Iglesias, cuyo cadáver no ha sido hallado.

UNA FIESTA REPUBLICANA

Un discurso de don Alvaro de Albornoz

Toledo, 13.—Con motivo de haber sido nombrados hijos adoptivos de Mazarambroz los consecuentes republicanos D. José Ballester y D. Luciano García Ruiz, se desplazaron ayer a dicho lugar diversas personalidades del régimen, entre las cuales se encontraban D. Alvaro de Albornoz, el director y el secretario de la Reforma Agraria, señores Vázquez Humasqué y Ayensa, respectivamente; el gobernador de la provincia, el alcalde de Toledo, presidente, fiscal y magistrados de la Audiencia. También acudieron diferentes alcaldes de pueblos diversos del contorno, que quisieron sumarse al homenaje.

Desde el balcón del Ayuntamiento el Sr. Vázquez Humasqué habló a los campesinos, exhortándoles a seguir por el camino emprendido en el arrendamiento colectivo de la magnífica dehesa El Castañar, el cual puede servir de ejemplo a España entera por la seriedad y eficacia con que se lleva su explotación por los obreros. Terminó con un ¡viva la República! que fué centuplicado enardecidamente.

El batallador periodista D. Luciano García Ruiz agradeció, en nombre del Sr. Ballester Gozalvo y en el suyo propio, el acuerdo del Ayuntamiento al nombrarlos «hijos adoptivos» de Mazarambroz, como el de dar sus nombres a respectivas calles. Con emoción honda hizo un canto a la libertad y a la auténtica República, que para ser de izquierda—dijo—necesita llevar en sus entrañas un gran contenido social.

Por último dirigió la palabra el Sr. Albornoz, el cual fué constantemente interrumpido con vítores y ovaciones al decirles «que en España hay que ir a la transformación radical, verdad y auténtica de todos los organismos del Estado, sin vacilaciones y sin complacencias, dentro de un orden perfecto y con el corazón en alto, para no caer en venganzas y en la anarquía.»

Terminó afirmando que él lleva el ideal como una luz, y que por él daría la propia vida.

Los forasteros fueron despedidos hasta el límite de la población entre un enardecido entusiasmo.

EN EL FERROL

El monumento a las víctimas del "Dornier A"

El Ferrol, 13.—En el mes próximo se verificará solemnemente la inauguración oficial del monumento, en la entrada de la ría de El Ferrol, a las víctimas de los aviadores del «Dornier A», que murieron carbonizados durante las maniobras navales.

También se verificará un homenaje al primer aviador gallego, José Piñeiro, y a la memoria del aviador militar comandante Lóriga.

Preside la Comisión de estos actos el capitán aviador ferrolano Francisco Iglesias Brege.

La sentencia por los sucesos de Malagón

Ciudad Real, 13.—Ha terminado la causa seguida contra diecinueve vecinos de Malagón, procesados a raíz de los sucesos registrados el día 25 de Marzo último, en los que resultó muerto el socialista Antonio Zamora.

La sentencia condean a Afrodisio Bravo a catorce años, ocho meses y un día de prisión por homicidio, y a los restantes procesados a dos meses y un día de arresto por desórdenes públicos.

Informes de Cataluña

El Sr. Companys vendrá a Madrid a cumplimentar al presidente de la República

Barcelona, 13.—El presidente de la Generalidad recibió a los periodistas, que le preguntaron si era cierto que preparaba un viaje a Madrid, y contestó que probablemente lo realizaría el martes o miércoles de la presente semana, y que no tenía más objeto que cumplimentar al presidente de la República.

Dió cuenta de la huelga de transportes, que se desarrollaba sin incidentes, y agregó que el Gobierno de la Generalidad ha adoptado medidas para garantizar el orden y la libertad de trabajo.

Refiriéndose al accidente de que ha sido víctima el Sr. Nicolau d'Olwer, dijo que, afortunadamente, el ataque cardíaco que sufrió no tendrá consecuencias.

Se le preguntó si estaba enterado del secuestro de que había sido objeto el Sr. Calvo Sotelo, y contestó:

—Hasta mí han llegado noticias; pero no puedo contestar a esta pregunta. Veremos las noticias oficiales que nos llegan.

Ayuntamiento derechista destituido

Por primera vez se ha hecho uso en Cataluña del referéndum popular que concede la ley Municipal catalana para acordar el cese de un Ayuntamiento antes de terminar su mandato. El acto se verificó en Moncat, votándose en igual forma que en las elecciones para concejales. El escrutinio dió por resultado 486 votos a favor y tres papeletas en blanco, por lo que el referéndum se dió por válido, ya que es suficiente el 30 por 100 de los votos emitidos. El Ayuntamiento de Moncat era de elección popular; pero de significación derechista.

Robo de rádium por valor de ocho mil pesetas

El administdor de la Quinta de salud La Alianza ha denunciado que del departamento de cancerosos ha desaparecido rádium por valor de 8.000 pesetas.

Varios obreros heridos al hacer explosión una máquina engomadora

En la fábrica de los hijos de Francisco Sanz, sita en la calle de Casanovas, 59, cuando se realizaban diversas pruebas de una máquina engomadora se produjo una explosión, sin duda debido a exceso de presión. Resultaron heridos los obreros Arcadio San Juan, Francisco Aparicio, Antonio Canadell y el encargado, Enrique Repasmen.

La máquina sufrió importantes desperfectos, así como la sala, cuyo techo se vino abajo más tarde.

Arcadio y Francisco sufren lesiones de carácter grave, y los restantes, heridas calificadas de pronóstico reservado.

Las pérdidas son bastante elevadas.

REDACCION, ADMINISTRACION Y OFICINA DE PUBLICIDAD DE LA LIBERTAD MADERA, NUM 8

EXPOSICION NACIONAL DE BELLAS ARTES.—«Vacaciones», de Ramón Stolz Viciano

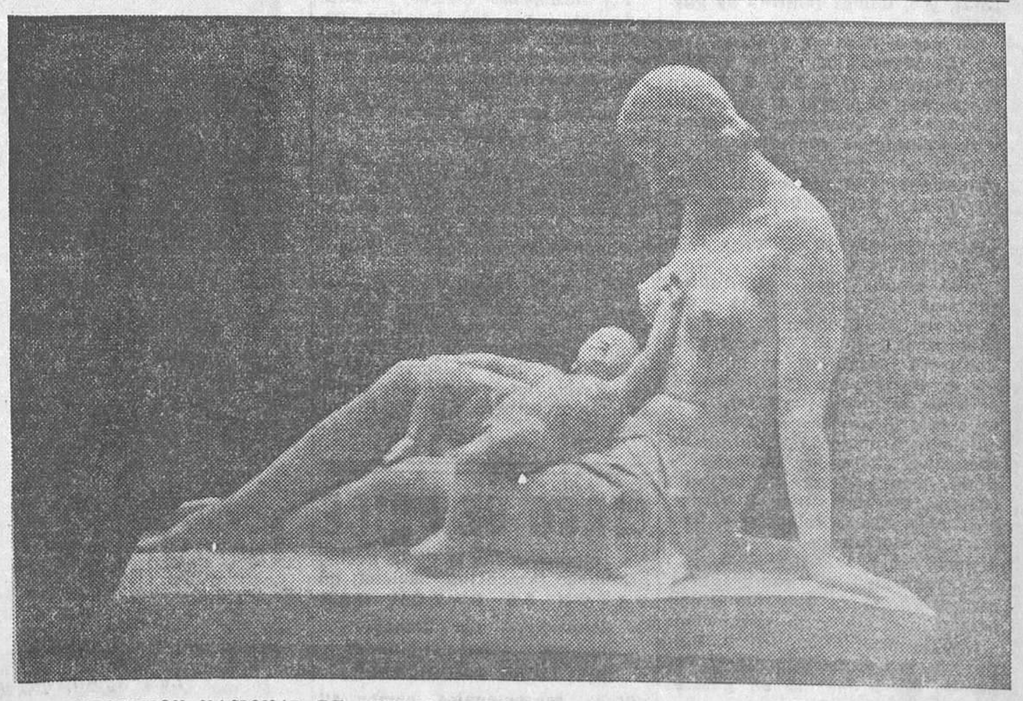

EXPOSICION NACIONAL DE BELLAS ARTES.—«Mujer con niño», escultura de Félix Burriel

Ministerio de Educación, Cultura y Deporte 2012

LA VIDA DEPORTIVA

La nadadora María González, que ha batido su propio record de España de los cien metros espalda
(Fot. Alfonso.)

ATLETISMO

Cataluña vence en los campeonatos de España

Barcelona, 13.—Continuaron disputándose en Montjuich las pruebas correspondientes a los campeonatos de España.

Hubo estos resultados:

3.000 metros steeple chase. — 1, Mur (Cataluña), 9 m. 52 s. 1/5; 2, Cilleruelo (Guipúzcoa), 10 m. 2 s. 1/5, record de Guipúzcoa; 3, Esteban (Cataluña), 10 m. 12 s.; 4, Santos (Valencia), 10 m. 16 s. 2/5, record de Valencia; 5, Iriarte (Guipúzcoa), y 6, Pérez (Valencia).

Triple salto. — 1, Giró (Cataluña), 13,82 metros; 2, Sánchez Arana (Guipúzcoa), 13,44; 3, Asenjo (Castilla), 13,275; 4, Vidania (Marina guerra), 13,16; 5, Companys (Cataluña), y 6, Consogal (Cataluña).

Lanzamiento de peso.—1, Erauzquin (Guipúzcoa), 13,685 metros; 2, Ricart (Cataluña), 12,165; 3, Gutiérrez (Castilla), 11,705; 4, Cremadillo (Cataluña), 11,500; 5, Serrahima (Cataluña), 11,450, y 6, Llanos (Guipúzcoa), 11.385.

Salto de altura.—1, Dalmau (Cataluña), 1,70 metros; 2, Font (Cataluña), 1,65; 3, Gil (Castilla), 1,65; 4, Pons (Cataluña), 1,65; 5, Revuelta (Castilla), 1,65, y 6, Lapena (Marina de guerra), 1,65.

400 metros vallas. — 1, Aguilar (Castilla), 58 s. 1/10; 2, Gutiérrez (Guipúzcoa), 58 s. 1/5; 3, Montgrell (Cataluña), 1 m. 1/5; 4, Malea (Valencia); 5, Iturriaga (Castilla), y 6, Iguarán (Guipúzcoa).

Disco. —1, Erauzquin (Guipúzcoa), 38,20 metros; 2, Celaya (Guipúzcoa), 37,04; 3, Gutiérrez (Castilla), 35,92; 4, Durán (Castilla); 5, Ricart (Cataluña), y 6, Urquijo (Marina de guerra).

800 metros lisos. — 1, Piferrer (Cataluña), 2 m. 0 s; 1/5; 2, Pratmarsó (Cataluña), mismo tiempo; 3, Coma (Cataluña), 2 m. 1 s.; 4, Torres (Valencia), 2 m. 25 s., record de Valencia; 5, Arrojo (Castilla), y 6, Gómez (Marina de guerra).

200 metros lisos.—1, Sánchez Arana (Guipúzcoa), 23 s. 2/5; 2, Pardo (Castilla), 23 s. 5/10; 3, Durán (Cataluña), 23 s. 3/10; 4, Díaz (Guipúzcoa),; 5, Landecho (Castilla), y 6, Domínguez (Castilla).

Salto con pértiga.—1, González (Cataluña), 3,40 metros; 2, Trias (Cataluña), 3,20; 3, Consegal (Cataluña), 3,20; 4, Sastre (Castilla), 3,10; 5, Iguarán (Guipúzcoa), 3, y 6, Asenjo (Castilla), 2,90.

5.000 metros lisos. — 1, Andreu (Cataluña), 15 m. 42 s. 5/10, igual a record de España; 2, Unzueta (Guipúzcoa), 15 m. 51 s. 4/5; 3, Pontferré (Cataluña), 15 m. 51 s. 4/5; 4, Ramonacho (Cataluña); 5, Macario Meneses (Castilla), y 6, Cilleruelo (Guipúzcoa).

Relevos 4 por 400.—1, Guipúzcoa (González, Pelissier, Iguarán y Díaz), 3 m. 37 s.; 2, Cataluña (Camps, Montfort, Blay y Vives), 3 m. 37 s. 1/5; 3, Valencia; 4, Castilla; 5, Marina de guerra, y 6, Aragón.

Terminaron los campeonatos con el triunfo de Cataluña y con arreglo a la siguiente puntuación:

1, Cataluña, 163 puntos; 2, Guipúzcoa, 112; 3, Castilla, 93; 4, Valencia, 31; 5, Marina de guerra, 13, y 6, Aragón, 2.

Otras notas

Pruebas de preselección

Se celebraron en las pistas de la Ciudad Universitaria las segundas pruebas de preselección para designar los equipos castellanos que han de concurrir a la Olimpiada Popular de Barcelona. Los resultados técnicos obtenidos fueron los siguientes:

400 metros lisos.—1, Felipe Valverde, 56 s. 6/10; 2, Bernardino Romo, 57 s. 8/10, y 3, Ramón García, 59 s. 6/10.

100 metros lisos.—1, Felipe Valverde, 11 s. 7/10; 2, Jesús Crespo, 11 s. 9/10; 3, Juan Manuel Pérez, 12 s., y 4, José García, 12 s. 1/10.

110 metros vallas.—1, José Román, 18 s. 9/10; 2, Alfonso Jarrín, 19 s. 8/10, y 3, Joaquín Resa, 20 segundos 1/10.

400 metros vallas.—1, José Román, 1 m. 3 s. 4/10; 2, José García, 1 m. 6 s. 5/10, y 3, Bernardino Romo, 1 m. 6 s. 6/10.

800 metros lisos.—1, Andrés Romero, 2 m. 14 s. 4/10; 2, Crescencio Gil, 2 m. 16 s. 5/10, y 3, Emilio Martínez, 2 m. 17 s. 1/10.

1.000 metros lisos.—1, Fermín López, 2 m. 58 s. 4/10; 2, Mariano Monedero, 3 m. 0 s. 2/10; 3, Manuel Bustos, 3 m. 5 s., y 4, Cristóbal Ruiz, 3 m. 6 s.

80 metros vallas (femenino).—1, Isabel Martínez, 16 s. 8/10; 2, Esperanza Alamín, 18 s. 8/10; 3, Nieves Alvarez, 19 s. 4/10; 4, Consuelo de la Cruz, 20 s., y 5, Marina Alba, 26 s.

Carrera 25 kilómetros.—1, José Fernández, 1 h. 29 m.; 2, Manuel Solas, 1 h. 30 m. 25 s., y 3, Venancio Sevillano, 1 h. 31 m. 10 s.

Hoy martes, a las siete de la tarde, se verificarán las siguientes pruebas: Masculino, 10 por 100 relevos, pértiga, triple salto.

Femenino, 600 metros, altura, longitud, 4 por 100, jabalina, peso y disco. Se ruega la puntual asistencia de todos los atletas que piensen participar.

Selección para la Olimpiada Popular

Zaragoza, 13.—En el campo del Discóbolo se han disputado las últimas pruebas de preselección para la Olimpíada Popular. Han quedado seleccionados los siguientes atletas:

100 metros, Puente; 200 metros, París; 400 metros, París; 800 y 1.500 metros, Parolos; 5.000 metros, Romeo; 10.000 metros, Cunchillos; salto de pértiga, Cassorran; altura, Marco; longitud, Abad; triple salto, Marco; peso y disco, Rodríguez.

CIRCO DE PRICE

Hoy martes, a las 11 de la noche, grandioso torneo internacional de CATCH AS CATCH CAN

Reaparición del luchador más sensacional del Mundo

¡¡EL TIGRE AMERICANO!!

¡¡Cinco sensacionales combates!!

CICLISMO

El belga Meulemberg, vencedor de la sexta etapa de la XXX Vuelta a Francia

Tres españoles, Ezquerra, Berrendero y Molina, suben los primeros el Arravis, consiguiendo con ello un gran triunfo de los escaladores.--Cañardo y Berrendero son clasificados en el mismo tiempo que el vencedor

Un recuerdo a Ezquerra

Aix-les-Bains, 13.—Etapa montañosa y dura. Dos cuestas que salvar y una de ellas puntuable para el premio de la Montaña. Comentarios antes de iniciarse la lucha acerca de quién o quiénes se llevarían los puntos en esta segunda cuesta—Los Arravis—, puntuable para el premio mencionado, y que supone un buen montón de francos.

Esperanzas en los que no se lucieron en el Balon de Alsacia, y seguridad de repetir la buena labor los que en aquel monte salieron vencedores. Nunca fué este momento para escaladores sin pero. Más bien un buen corredor, no pesado en las escaladas, ganaba siempre este desnivel. Pero este año hay un Ezquerra que no da tregua a nadie, y ya en ello pensaban los más optimistas.

Una victoria al sprint

Ha ganado un belga casi anónimo. Estaba destinado para sirviente — no domestique — de sus compatriotas. Consiguió en kilómetros finales, cuando las máquinas rodaban cuesta abajo, camino de Aix-les-Bains, colocarse en una serie de escapadas y cazas, en el paquete que finalmente se formó para ir hacia el fin de la carrera en sprint final Moulemberg, corredor poco destacado, ganó la recta final. Poco de relieve tiene su triunfo. Hubo carrera dura en la que nunca figuró como destacado participante. Sin relieve en las escaladas, no tuvo más mérito que saber descender la última pendiente con valentía y luego colocarse hábilmente para el último demarraje. Ha logrado lo que hasta el momento no ha sido posible para los «señoritos» de su grupo.

El declive de Romain Maes y el mejoramiento de Vervaecke

Desde luego, ya parece que en el campo belga han encontrado su favorito. Se trata de Silver Maes. Hubo dudas al principio sobre si sería Silver o Romain. La enemistad de éste con Vervaecke hacía aumentar la potencia de la candidatura contraria. Los hechos han venido a demostrar que, en efecto, el ganador del año pasado no está en buenas condiciones para ser líder. En la etapa de ayer se clasificó en mal lugar. Subió con dificultades, y luego, en la marcha fuerte que se siguió desde la iniciación del descenso del La Tamie, el hombre anduvo a trancas y barrancas, perdiendo varios lugares. Se aprecia fácilmente, repasando la clasificación de la etapa y la general, que la labor del ganador del año pasado no fué plausible, ni mucho menos. También tuvo una mala tarde Danneels, el otro aspirante a líder, y por ello la cosa queda bastante clara. El mejor, por ahora, es Silver Maes. Favorito con alguna injerencia al salir de París, lo es ahora con todos los honores. Ningún belga puede discutirle su derecho. Encuentra por ahora su mázima ayuda en Vervaecke. El gran trepador belga está en plena forma. Lució mucho más que en días anteriores, y desde luego no fué el mediocre ciclista que vimos cuando hubo que ascender al Balon de Alsacia.

Meulenberg
(Fot. Archivo.)

Archambaud ya tiene designado rival. Parece que el galo no va a estar desprovisto de colaboradores que le ayuden con eficacia. A. Magne va mejorando cada día, y Speicher se mantiene bien. Buena pareja de auxiliares, con la que han de bregar con empuje los belgas si quieren apoderarse del primer puesto.

España, primera nación en terreno montañoso

Ya no hay discusión. Por todos, blancos y negros, más o menos convencidos al comenzar la carrera, se ha reconocido la clara, neta e indiscutible superioridad de los españoles en cuanto se refiere a correr por el terreno montañoso. Dos hombres se habían destacado hasta ayer. Después de cubrir la sexta etapa, ya son tres las figuras hispanas que en justa aspiración a sus méritos van a competir con probabilidades de éxito en la contienda por el premio al mejor trepador. Molina, el bravo levantino, ganador de similar premio en la Vuelta a España, ha sabido lucirse. Inició la escalada a Los Arravis en ruda competición con el holandés Van Schendel, y únicamente cuando hacia él fueron sus compatriotas y el belga Silver Maes se vió superado. Menos mal que le quedó el consuelo de que la victoria correspondió al vizcaíno Ezquerra. Sin embargo, hay que hacer notar la buena labor de este debutante. Los buenos resultados logrados le servirán para animarle en las próximas duras ascensiones que hoy deberán llevar a cabo ante los colosos de la montaña, el Galibier y su vecino el Telegraf.

Pero Ezquerra no da cuartel. Está sencillamente arrollador. Buen compañero de sus compatriotas para cuando hay que ayudarse en lucha contra un rival de otra nacionalidad; pero a la hora de contender en esta especialidad, en que él y sus compañeros de equipo son magníficos maestros, pone toda la carne en el asador, como vulgarmente se dice. Ya está claramente destacado en el premio de la Montaña. Su seguidor más inmediato, Julián Berrendero. Por ahora no les acecha enemigo de talla. Silver Maes es buen trepador; pero no es especialista neto.

Cañardo, en plena forma

Cañardo ha demostrado nuevamente encontrarse en la plenitud de sus facultades. Se defiende en las subidas—ya sabemos que no es malo—, y luego, a la hora de marchar cuesta abajo, está impresionante. Ayer se dejó atrás al pobre Ezquerra, que no pudo sacar fruto a su esfuerzo, pues se cayó al empezar su descenso. Luego marchó con gran valentía hasta la meta, llegando a ella con el grupo de cabeza. Emparejado con Berrendero, se colocó en el noveno lugar, con el mismo tiempo que el ganador. Muy bien Berrendero y Alvarez, excelente complemento de este quinteto que tan bien se comporta. Sus amigos los luxemburgueses son por el momento los mejores; pero no se alejan mucho, para poder, en caso de desfallecimiento, substituirlos y no perder ese tercer puesto esperanzador que ahora tienen.

La carrera

Hay una baja. No se presenta el turista Veck. No hay prisas. Marcha lenta, propia de quienes les quedan muchos kilómetros que cubrir y ante sí dos montañas que superar. Algunos intentos de escapada sin resultado. Claro es que se llevan a cabo no con mucho interés.

Ya en las cercanías de Los Arravis, dos corredores se alejan del grupo numeroso que discurre junto. Son Salvador Molina y el holandés Van Schendel. Suben con soltura. Llueve. La mañana, un poco alegre que se había presentado a la hora de partir, se ha estropeado. Vemos cómo detrás de los mencionados fugitivos salen Vietto, S. Maes y Gianello, y tras de éstos, los españoles Ezquerra y Berrendero. No están ausentes muchos ases. Algo cercanos a este grupo también están Cañardo y Alvarez. Así vemos, pues, a todo el grupo hispano con una buena colocación.

El paso por Los Arravis

Ya por Clusa la cosa va tomando seriedad. Estamos en pleno col. Subsiste todavía la lucha Molina-Van Schendel; pero ya no están lejos sus más inmediatos seguidores, que son los belgas Maes y Vervaecke. Del grupo que va en tercera posición se adelanta Ezquerra, que marcha con una fuerza enorme. Adelanta terreno visiblemente, y con indudable peligro se acerca a los que le preceden. Los alcanza. Primeramente debe eliminar a Molina, que ya ha sido rezagado por S. Maes, y más tarde lucha con el belga hasta dejarle atrás. Ezquerra pasa por la cima a la una y trece minutos; a 4 s., Silver Maes; a 16, Molina, Vervaecke, Beuville y Berrendero; a 27, Walle; a 30, Gianello; a 34, Van Schendel. Cañardo y Alvarez llegan a 3 m.

Ezquerra sufre una caída

Apenas se ha iniciado el descenso, se cae Federico Ezquerra. Ya no ha de unirse a los que luego toman la cabeza. Se marcha deprisa hasta Albert Ville, donde empieza el col de La Tamie. No hay gran lucha en esta escalada. En cabeza, un grupo compuesto por muchas unidades, y del que forman parte Archambaud, Magne, Vervaecke, Amberg, Silver Maes, P. Clemens, Berrendero y

Molina
(Dibujo de Povedano.)

Molina. No muy alejado, Cañardo. De aquí hasta Aix-les Bains las posiciones cambian constantemente. Se dan estirones con frecuencia, y unos quedan retrasados y otros consiguen acercarse a los primeros lugares. Escapada de Neuville, que, en compañía del yugoslavo Grgac y Vercaecke, quiere alejarse. Es reducido. Cuando se pasa por Anency, a las tres y veintinueve de la tarde, en cabeza van P. Clemens, Neuville y Debruyckere; a 30 s., Vervaecke y Cogan, y a 1 m. 7 s., Berrendero, Molina, Archambaud, Silver Maes y Cañardo.

Se producen varios abandonos. El más saliente es el de René Vietto. Los otros que se retiran son Beliart y el alemán Bautz. Este inició la Vuelta precedido de nombradía; pero nada ha hecho para justificarlo.

La última caza corre a cargo de Vervaecke y Cogan; pero no pudo llevarse a cabo. Dirige la persecución Debruyckere. En la recta final antes de la meta se presentan juntos 17 hombres. De ellos sale vencedor el belga Meulenberg.

Clasificaciones oficiales

Clasificación de la etapa Evian-Aix-les-Bains (212 kilómetros):

1, Meulenberg (Bélgica), 6 h. 24 m. 51 s.; 2, Magne (Francia); 3, Mersch (Luxemburgo); 4, Neuville (Bélgica); 5, A. Van Schendel (Holanda); 6, Archambaud (Francia); 7, Silver Maes (Bélgica); 8, Wierinckx (Bélgica); 9, ex aequo, Mariano Cañado, Julián Berrendero, Vervaecke, Debruyckere, Amberg, Clemens (M. y P.), Cogan Passat, todos en el mismo tiempo que el primero; 18, Marcaillou, 6 h. 28 m. 30 s.; 19, Ivon Marie; 20, T. Van Schendel; 21, Walle; 22, Speicher; 23, Salvador Molina; 24, Vanoverberghe, todos en el mismo tiempo que Marcaillou; 25, Le Greves, 6 h. 32 m. 9 s.; 26, Thietard; 27, Max Bulla; 28, Cloarec; 29, Lemay; 30, Level; 31, Goasmat; 32, Emiliano Alvarez; 33, Latorre; 34, Berty; 35, Gianello; 36, Conan; 37, Federico Ezquerra, todos en el mismo tiempo que Le Greves; 38, Bertocco, 6 h. 39 m. 44 s.; 39, Maye; 40, Martin; 41, Heimann; 42, Galateau; 43, Egli; 44, Bettini; 45, Middelkampf; 46, Mithouard; 47, Lesueur; 48, R. Maes; 49, Danneels; 50, Kint, todos en el mismo tiempo que Bertocco; 51, Antoine, 6 h. 40 m. 57 s.; 52, Hendrickx; 53, Abbes; 54, Leboulanger, todos en el mismo tiempo que Antoine; 55, Tanneveau, 6 h. 53 m. 5 s.; 56, Pages; 57, Ducazeaux, en el mismo tiempo que Tanneveau; 58, Haendel, 6 h. 49 m. 19 s.; 59, Weis, en el mismo tiempo; 60, Funke, 6 h. 51 m. 6 s.; 61, Grgac, 6 h. 52 m. 9 s.; 62, Fournier, 6 h. 53 m. 3 s.; 63, Thallinger; 64, Heide; 65, Dubois; 66, Chavard, todos en el mismo tiempo que Fournier; 67, Abulnar, 7 h. 4 m. 22 s.; 68, Kijewski, 7 h. 9 m. 41 s.; 69, Oblinger, el mismo tiempo, y 70, Weckerling, 7 h. 14 m. 16 s.

Clasificación general después de la sexta etapa:

1, Maurice Archambaud (Francia), 39 h. 52 m. 5 s.; 2, Silver Maes (Bélgica), 39 h. 55 m. 42 s.; 3, Wierinckx (Bélgica), 39 h. 55 m. 42 s.; 4, P. Clemens (Luxemburgo), 39 h. 56 m. 52 s.; 5, A. Magne (Francia), 39 h. 57 m. 17 s.; 6, Vervaecke (Bélgica), 39 h. 58 m. 25 s.; 7, Mersch (Luxemburgo), 39 h. 59 m. 53 s.; 8, P. Clemens (Luxemburgo), 40 h. 1 m. 12 s.; 9, Speicher (Francia), 40 h. 2 m. 31 s.; 10, Amberg (Suiza), 40 h. 2 m. 40 s.; 11, Marcaillou (turista), 40 h. 4 m. 18 s.; 12, Le Greves (Francia), 40 h. 5 m. 8 s.; 13, Vanoverberghe (Bélgica), 40 h. 8 m. 35 s.; 14, Danneels (Bélgica), 40 h. 10 m. 47 s.; 15, Kint (Bélgica), 40 h. 11 m. 6 s.; 16, R. Maes (Bélgica), 40 h. 11 m. 43 s.; 17, Neuville (Bélgica), 40 h. 12 m. 19 s.; 18, Ivon Marie (turista), 40 h. 12 m. 30 s.; 19, A. Van Schendel (Holanda), 40 h. 12 m. 36 s.; 20, Mithouard (Francia), 40 h. 14 m. 5 s.; 21, Egli (Suiza), 40 h. 15 m. 38 s.; 22, Hendrick (Bélgica), 40 h. 17 m. 2 s.; 23, Mariano Cañardo (España), 40 h. 17 m. 33 s.; 24 Debruyckere (Francia), 40 h. 19 m. 4 s.; 25, Thietard (turista), 40 h. 19 m. 15 s.; 26, Passat (turista), 40 h. 20 m. 12 s.; 27, Goasmat (turista), 40 h. 20 m. 15 s.; 28, Bettini (turista), 40 h. 20 m. 41 s.; 29, Cloarec (turista), 40 h. 22 m. 23 s.; 30, Lesueur (Francia), 40 h. 27 m. 13 s.; 31, Berty (turista), 40 h. 28 m. 44 s.; 32, Meulenberg (Bélgica), 40 h. 29 m. 54 s.; 33, Maye (Francia), 40 h. 31 m. 45 s.; 34, Level (turista), 40 h. 32 m. 35 s.; 35, Antoine (turista), 40 h. 32 m. 45 s.; 36, Tanneveau (Francia), 40 h. 34 m. 52 s.; 37, Max Bulla (Austria), 40 h. 35 m. 1 s.; 38, Julián Berrendero (España), 40 h. 37 m. 11 s.; 39, Fiddelkampf (Holanda), 40 h. 38 m. 10 s.; 40, T. Van Schendel (Holanda), 40 h. 38 m. 49 s.; 41, Lemay (turista), 40 h. 38 m. 50 s.; 42, Federico Ezquerra (España), 40 h. 39 m. 44 s.; 43, Walle (turista), 40 h. 41 m. 20 s.; 44, Roth (Alemania), 40 h. 45 m. 32 s.; 45, Cogan (turista), 40 h. 45 m. 53 s.; 46, Abbes (turista), 40 h. 47 m. 43 s.; 47, Gianello (turista), 40 h. 48 m. 32 s.; 48, Emiliano Alvarez (España), 40 h. 52 m. 21 s.; 49, Latorre (turista), 40 h. 53 m. 20 s.; 50, Leboulanger (turista), 40 h. 53 m. 34 s.; 51, Conan (turista), 40 h. 54 m. 2 s.; 52, Heimann (Suiza), 40 h. 55 m. 11 s.; 53, Salvador Molina (España), 40 h. 57 m. 13 s.; 54, Ducazeaux (turista), 41 h. 1 m. 11 s.; 55, Galateau (turista), 41 h. 2 m. 46 s.; 56, Dubois (turista), 41 h. 5 m. 27 s.; 57, Funke (Alemania), 41 h. 12 m. 5 s.; 58, Pages (turista), 41 h. 17 m. 54 s.; 59, Theerlynck (turista), 41 h. 18 m. 18 s.; 60, Gyssen (Holanda), 41 m. 22 s. 49 m.; 61, Martin (Suiza), 41 h. 27 m. 14 s.; 62, Kijewski (Alemania), 41 h. 31 m. 48 s.; 63, Heide (Alemania), 41 h. 33 m. 28 s.; 64, Grgac (Yugoslavia), 41 h. 34 m. 29 s.; 65, Haendel (Alemania), 41 h. 51 m. 16 s.; 66, Weiss (Alemania), 41 h. 53 m. 49 s.; 67, Fournier (turista), 42 h. 1 m. 37 s.; 68, Thallinger (Austria), 42 h. 4 m. 27 s.; 69, Chavard (turista), 42 h. 8 m. 30 s.; 70, Wekerlinck (Alemania), 42 h. 17 m. 12 s.; 71, Dunder (Austria), 42 h. 18 m. 15 s.; 72, Majerus (Luxemburgo), 42 h. 21 m. 7 s.; 73, Bertocco (turista), 42 h. 25 m. 4 s.; 74, Oblinger (Austria), 43 h. 5 m. 7 s., y 75, Abulnar (Yugoslavia), 43 h. 46 m. 43 s.

Clasificación por naciones:

1, Bélgica (S. Maes, Vierinckx y Vervaecke), 119 h. 49 m. 56 s.; 2, Francia (Archambaud, Magne y Speicher), 119 h. 51 m. 53 s.; 3, Luxemburgo-España (P. Clemens, Mersch y C. Clemens), 119 h. 57 m. 57 s.; 4, Suiza (Amberg, Egli y Heimann), 121 h. 13 m. 29 s.; 5, Holanda (Van Schender (A. y T.) y Middelkampf), 121 h. 30 m. 35 s.; 6, Alemania (Roth, Funke y Kijewski), 123 h. 29 m. 25 s.; 7, Austria (Max Bulla, Thallinger y Dunder), 124 h. 57 m. 40 s., y 8, Yugoslavia (Grgac y Abulnar), 130 h. 17 m. 55 s.

Clasificación del premio de la Montaña

Después del segundo puerto puntuable, la clasificación del premio de la Montaña es la siguiente: 1, Ezquerra (España), 20 puntos; 2, Berrendero (España), 14 puntos; 3, Neuville (Bélgica), 12 puntos; 4, Silver Maes (Bélgica), 10 puntos; 5, Molina (España), 8 puntos; 6, Pierre Clemens (Luxemburgo), 8; 7, Vervaecke y Lemay, 7; 8, Kint, 6; 9, Walle y Amberg, 4; 10, Gianello y Magne, 3; 11, Goasmat, 2; 12, Van Schendel, 2 y 13, Vietto, 1.

Algo de lo que ha sido en la historia de la Vuelta la séptima etapa

Carrera dura en extremo la que hoy tendrán que llevar a cabo los corredores. De Aix-les-Bains a Grenoble, 230 kilómetros, los corredores tendrán que enfrentarse con dos subidas tan formidables como son el Telegraf y el Galibier. La salida está señalada a las 7,30. Después de ligeros toboganes se llega a Saint-Michel de Maurienne, a 96 kilómetros de la salida. Empieza el ascenso. Desde este punto al alto del Galibier hay 38 kilómetros. La cima del Galibier está situada a 134 de la salida. Está dividido en dos partes; la primera, el Telegraf, a 109 kilómetros. Después de subir este monte vienen algunas llanuras

Luis Agosti, que ha batido el record de España de lanzamiento de la jabalina
(Fot. Alfonso.)

Ministerio de Educación, Cultura y Deporte 2012

que hacen suponer que la escalada ha terminado, pero llega la parte más difícil, lo que realmente es el Galibier. Aquí lo más importante no es el desnivel, sino lo abrupto del terreno y en muchas ocasiones con nieve, lleno de piedras y muy resbaladizo. Los coches, hay muchos que no se atreven a subir. Está situado a 2.658 metros de altura y tiene un descenso de 47 kilómetros, hasta el col de Lautarel, que está a 2.075 metros. Desde Bourg d'Oissans continúa el descenso hasta Grenoble. Veinte kilómetros antes, la pequeña carretera que es el descenso del Galibier se une con la carretera general, y ya por una autopista de ligero desnivel se va hasta Grenoble.

Hay que recordar, por ser cosa que los aficionados españoles no olvidaremos, que en las proximidades de Grenoble, a dos kilómetros de Leteuge, se cayó Paco Cepeda, sufriendo las graves heridas a consecuencia de las cuales falleció cuatro días después.

El año pasado la etapa fué dura. Se achacaron las dificultades y caídas que tuvieron que soportar los corredores a las llantas de duraluminio. Hizo mucho calor, lo que hizo muy fatigosa la carrera. Se produjo una caída por Chandefent. Un coche seguidor se lanzó sobre los corredores, resultando varios heridos. Tuvieron que abandonar A. Magne, Danneels, el italiano Vignoli, que sufrió la rotura de una clavícula; el belga Neuville y el italiano Gestri, que ocupaba el primer puesto de la clasificación de turistas.

Por el Telegraf pasó en primer puesto Camusso, seguido de Ruozzi y Gianello. A 35 s. pasaron Vervaecke y S. Maes. A 1 m. 3 s., Benoit Faure; a 1,12, Lovie y Chocque; a 1,28, R. Maes; a 2,45, Bertoni, Bergamaschi y Morelli; a 4,07, Odei y el español Alvarez; a 5,10, Bachero, y a 6,15, Cardona y Prior.

Por el alto del Galibier, primero fué Ruozzi; al minuto 53, Camusso; a 5 m., Faure; a 5,40, S. Maes; a 6,35, Vervaecke; a 6,58, Morelli; a 7,10, Lovie; a 11,30, Alvarez, y a 14,35, Prior.

Ganó la etapa Camusso, seguido de su compatriota Morelli. Alvarez se clasificó 14, ex aequo con un grupo de corredores, y Cardona el 28, a 17 m. del vencedor.

En el año 1934 ganó René Vietto, seguido de Martano, Magne y Ezquerra, en el mismo tiempo. Trueba fué el sexto, a 3 m. Ezquerra fué el primero en las dos subidas. En el Telegraf llegó tras de él Vietto, a 1 m. 12 s., y Trueba estuvo distanciado del vizcaíno 6 minutos 20 s. En el Galibier únicamente sacó a Vietto 55 s. de diferencia. Cazulari estuvo a 3 m. 30 s.; Trueba, a 4,40, y Cañardo, a 18,33.

En el año 1933 venció Speicher, y Trueba se clasificó en el octavo lugar.

Otras notas

Campeonato de Madrid

Sobre el recorrido Madrid-Buitrago y regreso, con salida y entrada en la prolongación de la Castellana, se ha disputado esta prueba, organizada por el Madrid F. C.

El total de kilómetros a recorrer era de 150. De los 32 inscriptos sólo dejó de tomar la salida Severino Hernández.

Hacia Buitrago nada hubo remarcable.

En Venturada se concedió una prima de 25 pesetas, que la ganó Bernardo de Castro, siguiéndole en el sprint Eduardo Vicente y Vicente Carretero.

Abandonó David Pérez, por sufrir en poco tiempo dos averías.

En el viraje iban todos juntos. Los 78 kilómetros fueron cubiertos en 2 h. 33 s.

En el regreso se corrió un poco más, aunque no fué muy exagerada la velocidad. Telmo García rompió tres radios de su rueda trasera. Se detuvo y reparó, cambiando con un espectador que le prestó una de las ruedas de su máquina. Después de grandes esfuerzos logró unirse al grupo. Por el camino se hallaron parados, por diferentes causas, Arias, que hubo de tumbarse en medio de la carretera, quejándose de dolores en el vientre; Felipe de Jesús y Eduardo de Vicente. Poco después abandonó Arias la prueba.

En la llegada se presentó un grueso pelotón, del que se destacaron ocho hombres, que disputaron el triunfo en el sprint final. Venció Carretero, que empleó 4 h. 52 m. 54 s.; 2, Bernardo de Castro; 3, Angel Sánchez; 4, Roque Urrera; 5, Eduardo Fernández; 6, Macario Llorente; 7, Telmo García; 8, Monzón; 9, ex aequo, hermanos Ruiz Trillo, V. García, F. de Jesús, M. Santos, R. Vergara, Cañaveras, Rodríguez, E. Vicente, Santiago Vega y Santos Mollar, todos en el mismo tiempo que el primero; 20, Algobia, 4 h. 53 m. 5 s.; 21, Jabardo; 22, F. Serrano; 23, Granados, 24, García Monje, y 25, Angel Agraz.

En los últimos metros se cayó el corredor Jiménez. Se lesionó en una pierna.

Prueba social

Se celebró la carrera del Club Ciclista de Chamartín de la Rosa.

A las siete y veintinueve se dió la salida del domicilio social a todos los inscriptos. Los primeros kilómetros son cubiertos a fuerte tren. Víctor Rioja consigue destacarse; pero poco después pincha, como asimismo Pablo Teruel.

Entre los dos primeros se entabla una ruda pelea en las inmediaciones de la meta, destacándose Angel Carmona sobre su rival Izquierdo. Cuando parecía el triunfo seguro para aquél, un entorpecimiento en una rueda le impide pisar la meta en primer lugar, lo que hace Izquierdo, y Carmona, con la máquina en la mano.

La clasificación fué la siguiente: 1, Florentino Izquierdo, 1 h. 53 m.; 2, Angel Carmona, en el mismo tiempo; 3, José Sierra, 1 hora 54 m. 5 s.; 4, Julián Fernández, 1 h. 54 m. 10 s.; 5, Pablo Teruel, 1 h. 59 m.; 6, Víctor Rioja, 2 h. 2, y 7, Casimiro García; hasta 20 clasificados.

Para la Olimpiada Popular

Con salida y llegada al paseo de Camoens, y sobre el recorrido denominado Vuelta a El Escorial, con un total de 100 kilómetros, se ha corrido una prueba de preselección. Los participantes han actuado de modo espléndido, desarrollando grandes velocidades. Demuestra esto el promedio obtenido por el vencedor, de 36,200 kilómetros por hora.

La clasificación quedó establecida así:

1, Andrés Castán, 2 h. 47 m. 35 s.; 2, Sebastián Provencia, 2 h. 51 m. 35 s.; 3, Antonio García; 4, Juan Tinán; 5, Manuel Hernández; 6, Luis S. González; 7, Juan José Llorca; 8, Antonio Guerrero; 9, Andrés Sánchez; 10, Leoncio Jiménez; 11, Nemesio Gil; 12, Filomeno Salamanca; 13, Silvino Valera; 14, Enrique Escalona, todos en el mismo tiempo que Sebastián Provencia; 15, Angel Salazar, 2 h. 53 m. 46 s.; 16, Luis Rosado; 17, Juan García, etc., hasta más de 60 clasificados de los 98 que tomaron la salida.

Campeonato de la Agrupación Deportiva Realidad

Se ha corrido la tercera prueba. El recorrido era Madrid, San Agustín, El Molar, al paseo de la Castellana.

En la subida a El Molar, que es cuesta puntuable, venció Manuel Real Panadero.

La clasificación de la carrera fué la siguiente:

1, José Andrés López, que cubrió los 105 kilómetros en 3 h. 21 m. 15 s.; 2, R. González, 3 h. 21 m. 20 s.; 3, Alfredo Yagüe, 3 h. 21 m. 35 s.; 4, M. Real Panadero, 3 h. 24 m.; 5, Julián Real, 3 h. 26 m. 55 s.; 6, Salvador Alesano, 3 h. 28 m. 5 s.; 7, Evaglio del Río, 3 h. 35 m. 35 s.; 8, Miguel Gomaz, 3 h. 35 m. 43 s., y 9, P. Lázaro, 3 h. 36 m. 45 s.

Después de esta prueba la clasificación general para el campeonato da el primer puesto a Manuel Real Panadero, seguido de Rafael González Yagüe, Julián Real Panadero y Evaglio del Río.

Tercera Vuelta a Cadagua

Bilbao, 13.—En Baracaldo se ha celebrado esta prueba, que consistía en dar siete vueltas a un circuito de 15 kilómetros, con un total de 105. Tomaron parte en la prueba 24 corredores, retirándose la mitad durante el transcurso de la prueba, que ha sido muy disputada.

Desde el principio Larrinaga se colocó en cabeza, siguiendo en esta posición hasta la sexta vuelta, en que es alcanzado, para continuar todos juntos en lucha enconada.

En el sprint final venció Larrinaga, seguido de Alejandro Martínez, Larrinoa, Esteve, Gonzarri, Lazasu y Juan Bautista Vallejo. Todos, en el tiempo de 3 horas, 7 minutos, 3/5.

Campeonato de Aragón

Zaragoza, 13. — Sobre una distancia de cien kilómetros se ha disputado este campeonato de fondo en carretera. Tomaron la salida 40 corredores y se clasificaron 16. Venció Santiago Mostajo, en 2 h. 50 m. 48 s. El campeón del año pasado, Verdrun, abandonó.

Prueba de neófitos

Valladolid, 13.—Organizada por el Valladolid Ciclo-Excursionista, se celebró una prueba de carácter local, reservada para neófitos, que se alinearon en número de 44.

La clasificación fué la siguiente: 1, Teodoro Bielsa, que invirtió en el recorrido 1 h. 28 m. 23 s.; media horaria, 32,550 kilómetros; 2, Saturnino Placer, 1 h. 29 m. 1 s.; 3, David Villacorta, 1 h. 29 m. 2 s.; 4, Alejandro Calvo; 5, Claudio Misiego; 6, Gregorio de Domingo; 7, Nicolás Gómez; 8, Lucio Ortega; 9, Félix Molpeceres; 10, Salvador Vaquero.

La prueba resultó bien organizada. Se clasificaron 31 corredores.

Tercera Vuelta al Condado

Huelva, 13.—Se ha disputado esta carrera, sobre un recorrido de cien kilómetros, entre Huelva, San Juan del Puerto, Niebla, Villarrasa, La Palma del Condado, Bollullos, Almonte, Rociana, Niebla, San Juan y Huelva.

Se clasificó en primer lugar Manuel Ruiz Báez, que empleó 3 h. 12 m. en los cien kilómetros. A continuación se clasificaron Angel Vidarte, Juan Camacho y Juan Leoncio.

Una prueba en Salamanca

Salamanca, 13.—Con la colaboración de los elementos ciclistas de Valladolid y Zamora se ha corrido una prueba sobre 182 kilómetros. El ganador fué Lisardo Acosta.

La prueba Porto-Lisboa

Lisboa, 13.—Se ha celebrado la catorce edición de esta prueba, con un recorrido total de 350 kilómetros.

Clasificación:

1, Alfredo Trindade, 11 h. 15 m. 23 s.; 2, Ildefonso Rodrigues, 11 h. 17 m. 55 s.; 3, Lino, 11 h. 18 m. 36 segundos; 4, Melo, mismo tiempo; 5, Martins de Aguiar, 11 h. 18 m. 47 s.; 6, Cassón (francés); 7, José Márquez, y 8, Simoes Alvite.

El Criterium del Midi

Bayona, 13.—En la etapa inicial de esta carrera, Toulouse-Bayona (268 kilómetros), ha vencido el italiano Trossi, en 8 h. 46 m. 18 s. A continuación llegaron: 2, A. Bula; 3, Le Grant; 4, Garini; 5, Magnani; 6, Destrieux (español); 7, Duorop; 8, ex aequo, Jimeno, Sancho (españoles), Manché, Cristián, Garnier, todos en el mismo tiempo que Trossi; 13, Prior (español), 8 horas 17 m. 16 s.; 24, ex aequo, Bachero y Vicente Demetrio (españoles), 8 h. 21 m. 45 s.; 54, Ramos, mismo tiempo; 61, Fermín Trueba.

Prior y Bachero tuvieron momentos excelentes, luciéndose, sobre todo el primero en una escapada, que mantuvo durante varios kilómetros.

Carrera entre amateurs

París, 13.—Se ha corrido la prueba entre amateurs París-Cailloux, sobre 177 kilómetros. Venció De Marie, en 4 h. 36 m., seguido de Goufont, Martinelli, Suy, Lapevie, Charpentier, etc.

Revancha del Gran Premio de París

París, 13.—En el velódromo del Parque de los Príncipes se ha celebrado una reunión, en la que se han corrido pruebas similares, y que eran revancha del Gran Premio de París. Michard ha revalidado su victoria, batiendo con facilidad a Gerardin y Scherens.

En medio fondo triunfó Lemoine.

CARRERAS DE GALGOS

Esta noche, a las once menos cuarto, en el Stadium Metropolitano, SIETE EMOCIONANTES CARRERAS DE GALGOS.—Gran restaurante.

CAMPEONATO CICLISTA DE MADRID. — Vicente Carretero es felicitado al serle impuesta la banda como vencedor de la prueba

(Fot. Alfonso.)

Pelota vasca

El domingo por la tarde jugaron a pala el Chiquito de Bilbao y Campos contra Fernández y Perea. La cátedra se pronunció por los primeros, ofreciendo momio en proporción de 20 a 12, en lo cual estuvo acertada, pues los favoritos ganaron fácilmente el partido. Los vencedores jugaron superiormente, y de los vencidos Fernández estuvo francamente mal. Bien es verdad, que tanto Adrián como Asensio se hallan actualmente en posesión de gran juego, y es muy difícil vencerlos en pareja.

Por la noche los remontistas Arano y Aguirre vencieron a Izaguirre y Marich, a pesar de la tenaz resistencia que éstos ofrecieron. El partido resultó muy bonito y bien jugado. A continuación contendieron Amorebieta y Abásolo (rojos) contra Solozábal y Pasay (azules). Al comienzo se ofrece momio por los azules, quienes adquieren algunos tantos de ventaja; pero el pasaitarra empala con seguridad, y bien ayudado por Solozábal, iguala y avanza, cambiando de parecer los inteligentes. Durante unos momentos no se precisa la probabilidad del triunfo en pro de uno u otro bando; pero los azules consiguen despegarse a última hora, venciendo por cinco tantos. Abásolo no rayó a la altura de su reputación.

Frontón Madrid.

Ayer tarde Edu y Geli, que actuaron superiormente, vencieron por 14 tantos a Lolita y Asun. A continuación, Aurelia y Pili dejaron en 19 tantos a las eibarresas Alegría y Aureli, que jugaron regularmente nada más.

Frontón Rosales (Empresa Chikijai)

Por la tarde, Aurelia y Amalia vencieron a Lupe y Fermina. Después Paquita y Poli derrotaron a Angelines y Marce en un partido muy competido.

Anoche jugaron Carmenchu y Concha (rojas) contra Filo y Petra (azules). Los catedráticos se pronunciaron por las rojas, y como salieron por delante se dió crecido momio. Petra, que se defendía admirablemente, y Filo, en un momento de fortuna en el saque, consiguieron igualar y disputar la victoria, pues ganaron Carmenchu y Concha por tres tantos solamente y con ayuda de quien todo lo puede, «la suerte». A continuación, Justina (Vasquita), acompañada de la Ibaibarriaga menor, jugó contra Paz y Emili. Al principio tomó ventaja la de Mondragón; pero Emili y Paz consiguieron anularla, igualando a 17 tanto. Nuevo esfuerzo de la Vasquita, bien ayudada por Irene, le proporcionó el triunfo. Anoche Justina ya nos demostró algo de lo mucho que es capaz.—*F. J.*

CARRERAS DE GALGOS

La reunión de esta noche

Para esta noche ha organizado el Club Deportivo Galguero, en sus hermosas pistas del Stadium Metropolitano un programa de siete carreras seleccionadas, que prometen dar a la afición madrileña una gran noche en este espectacular deporte de los galgos, cada día más en boga en España.

Destacan en el programa una carrera de fondo sobre 650 yardas, entre los más destacados perros de cuarta categoría que más se han distinguido en esta especialidad; otra de 500 yardas, lisa, entre ganadores de segunda B, con tiempos tan iguales sobre la pista, que la lucha promete ser emocionantísima, ya que cualquiera de los ocho perros de este lote puede ser el ganador.

En tercera categoría A figuran dos carreras cuyo anuncio ha despertado gran expectación entre los aficionados, ya que en ellas participarán en dos lotes de ocho los mejores perros de tercera A y que más buenos tiempos tienen en su categoría.

REMO

Regatas de traineras

Se celebró en el lago de la Casa de Campo la anunciada regata para seleccionar la representación de Castilla en la Olimpiada de Barcelona.

Tomaron parte cuatro equipos, dos de ellos formados por remeros seleccionados de antemano entre los de primera categoría de las Sociedades Canoe (A), A. D. T. (A), Florida (A) y Albatros, y los otros dos eran los equipos completos de la Gimnástica y del Canoe (B).

Sobre ocho largos con siete viradas corrieron, en primer lugar, la selección A y el Canoe (B), y en segundo lugar, la selección B y el equipo de la Gimnástica.

El resultado fué el siguiente:

1, selección B, en 10 m. 34 s.; 2, selección A, en 10 m. 48 s.; 3, Canoe (B), en 11 m. 1/10 s., y 4, Gimnástica, en 11 m. 5 s.

Después se disputaron una copa los equipos femeninos, que corrieron dos largos con una virada, entrando ganadoras en la meta las invencibles chicas de Albatros F. E. C., en un tiempo de 2 m. 32 s., seguidas del Canoe (A), en 2 m. 34 s., y a continuación el Canoe (B).

TREN ESPECIAL A LA

Olimpíada Popular

DE BARCELONA. 19-26 JULIO

Billete ida y vuelta, pesetas 35

Idem con alojamiento, ptas. 90

Inscripciones, hasta el 15 cte., en

VIAJES CARCO

Av. Pi y Margall, 10; teléfono 12880

VIAJES IBERIA, S. A.

Caballero Gracia, 46; teléfono 22017

VIAJES MARSANS

O.ª S. Jerónimo, 30; teléfono 16804

FUTBOL

Hogar Prosperidad, 5; Peña Alvarez, 1

En el campo de El Parral se ha disputado de nuevo este encuentro, correspondiente a la promoción a primera categoría.

Desde el primer momento se pudo observar una mayor cohesión de juego en el equipo del Hogar Prosperidad, que en la primera parte se apuntó dos tantos por mediación de Campeón y Fernández. En la segunda parte persistió el dominio del Hogar, dando motivo a que sus delanteros consiguieran tres tantos más, obra de Campeón, Sinesio y Ventura. San Martín se apuntó, en una salida en falso del guardameta del Hogar, el único tanto de su equipo. En las postrimerías se agredieron varios jugadores, haciendo necesaria la intervención de la fuerza pública. El árbitro expulsó a un jugador de cada bando.

A pesar de que el Hogar logra esta victoria, también asciende la Peña Alvarez, puesto que eran los Clubs clasificados para la promoción a primera categoría.

Imperio, 3; Deportiva Ferroviaria, 2

En el campo de Vallecas, y en partido de preselección para la Olimpíada Popular, lucharon el Imperio y la Ferroviaria. Finalizó el encuentro con el triunfo de los primeros por 3 a 2.

Peña Amparo, 4; Peña Faustino, 2

Con vistas al torneo triangular que, organizado por el C. D. Covadonga, se iniciará en breve, se ha celebrado este partido para preselección de jugadores. Han vencido estos últimos por 4 tantos a 2, después de un buen partido.

Los vencedores se alinearon de la siguiente forma:

Moro; Luis, Vaquero; Morales, Maside, Fermín; Catena, Segundo, Amalio, Leal, Antoñito.

Peña Faustino, 3; Peña Pekín, 1

En el campo de El Parral, antes de disputarse el match promoción de disputarse el fatch promoción a primera categoría entre el Hogar Prosperidad y la Peña Alvarez, jugaron Peña Faustino y Peña Pekín.

Peña Faustino realizó un juego brillante y entusiasta y dominó ampliamente a sus adversarios, a los que derrotó, finalmente, por 3 a 1.

Nuevo equipo burgales

Burgos, 13.—En el campo del Dos de Mayo tuvo efecto la presentación del nuevo aquipo de esta localidad Gimnástica Deportiva Burgalesa.

Su enemigo fué el Racing de Santander, que logró la victoria por 3 a 1.

Los tantos de los vencedores fueron hechos todos ellos por Cisco. El de los burgaleses lo logró Noé, en el primer tiempo.

Al final, la madrina de la Gimnástica Deportiva Burgalesa, señorita de Río Gordo, entregó a los triunfadores una copa.

Al partido asistieron las autoridades y numeroso público.

Los equipos formaron así:

Racing.—Pedrosa; Arana, Sierra; Víctor, Diestro, Olea; Manín, Lledias, Santiberi, Cisco, Marcos.

Deportivo Burgalés.—Deusto; Tovar, González; Castellón, Trecu, Pedrín; Salinas, Gamera, Noé, Paco, Bernal.

Varios resultados

En Barcelona, correspondiente al torneo Copa de Verano, han jugado en el campo del Español el Júpiter y el Nacional. Venció el primero por 3-0.

—En Palma de Mallorca, en partido correspondiente a la Copa del presidente de la República, han contendido, empatando a uno, el Mallorca y el Baleares.

—En Vigo, en partido correspondiente al campeonato de Galicia, serie B, el Club Deportivo Vigués derrotó al Chao por 4 a 1, clasificándose campeón de su categoría.

Partidos de la Copa de Europa

Roma, 13. — En partido cuarto de final, el Roma ha empatado con el Sparta a uno. Como este último equipo venció en su campo por 3-0, elimina a los italianos.

*

Milán, 13. — El Ambrosiana ha eliminado al Firt, de Viena, al derrotarle por 4-1. El anterior partido, jugado en campo austríaco, únicamente lo ganaron los vieneses por 2-0.

BOXEO

Campeonatos de Castilla

En el campo de la Deportiva Ferroviaria, y con asistencia de mucho público, continuaron disputándose las eliminatorias de estos campeonatos amateurs correspondientes a los cuartos de final.

Los resultados fueron los siguientes:

Moscas: Marcos del Río y J. Martín vencieron a sus contrarios Del Pino y Somoza por puntos.

Gallos: R. Calvo venció por incomparecencia a Jesús Gómez, y Luis Camín derrotó a Alfonso Codins por puntos.

Plumas: Rodríguez venció a Díaz por incomparecencia y P. Sánchez triunfó sobre García por puntos.

Ligeros: Sánchez venció por incomparecencia a Mora, y P. Sánchez triunfó sobre García por puntos.

Semipesados: Crespo venció por puntos a Amancio López.

Fuera del torneo, los plumas Bautista Bravo y Francisco Espín hicieron match nulo.

Sanciones de la Federación

La Federación Castellana, por decisión de su Comité directivo, acordó imponer una suspensión de seis meses al aficionado Julián Díaz, por protestar en forma violenta, y por dos años al de la misma categoría Policarpo García, por haber agredido al árbitro aficionado Sr. Príncipe al finalizar la reunión que para el campeonato de Castilla se celebraba el domingo pasado y en la que había tomado parte. En lo sucesivo, además de los castigos federativos se pasará notificación de estos hechos a las autoridades gubernativas y judiciales.

Seleccionados para ir a Barcelona

Zaragoza, 13.—Se celebró una reunión con objeto de designar la representación aragonesa que de este deporte ha de acudir a Barcelona. Los designados han sido:

Moscas, De la Fuente; gallos, Gargallo; plumas, Gargallo II; ligeros, Clemencio; welters, Marzo; medios, Granent; semipesados, Terán.

Notas varias

En diversas localidades de los Estados Unidos se han celebrado combates con los siguientes resultados:

En Nueva York, Spoldi venció por k. o. en el tercer asalto a Norman Snown; en Filadelfia, Boby Pastor derrotó por k. o. en el cuarto round a John; en Anderson, Pete Scarrow venció por k. o. a Boby Bearn, y en Boston, Lee Ramage venció por puntos a Lewinsky.

—El día 19 se celebrará en Nueva York el encuentro entre Sixto Escobar y Quintana. El día 31, Escobar pondrá oficialmente, según los americanos, en juego su título ante Tony Marino, reciente vencedor de Sangchili.

—Jef Dickson ha encontrado un nuevo gigante. Se llama Keltzer, y es un segundo Primo Carnera. No se encuentran en ninguna de las zapaterías de París zapatos a la medida del nuevo mastodonte.

—Próximamente combatirán en Nueva York Steel y Babe Risco, en cuyo combate se pondrá en juego el título americano de los pesos medios.

—Sangchili, que tan malparado quedó después de su combate con Tony Marino, se encuentra ya totalmente restablecido. El día 20 del actual luchará contra Al. Rey en Nueva York.

—Kid Berg quiere ser ciudadano norteamericano, y a este efecto ya está tramitando los requisitos indispensables para tal fin. Dice que en cuanto su esposa cumpla el contrato que actualmente tiene en vigor en un teatro de Londres, trabajará en unión de ella en Hollywood en la impresión de varias películas.

—Enrico Venturi ha derrotado por puntos a Pedro Martín, y Aldo Stoldi por k. o. en el primer asalto a Norman Snowdn. Todos correspondían a la categoría de pesos ligeros.

Sociedad Gimnástica Española

Preparando las bodas de oro

La Sociedad Gimnástica Española prepara las bodas de oro de su fundación, que se celebrarán en el próximo año, y a este fin desea dar el mayor relieve y facilidades, procurando los entrenamientos y formación de cuadros que han de participar en todos los actos que se efectúen.

Con este objeto, la Directiva ha acordado suprimir la cuota de entrada hasta fin de mes para todos cuanto soliciten su ingreso.

En su local social (Barbieri, 20), de nueve a doce y de cuatro y media a diez y media, se pueden efectuar las inscripciones todos los días laborables.

Homenaje a la memoria de un montañero

Con la muerte de Julio Nava han perdido los aficionados a la montaña, y especialmente la Sociedad Deportiva Excursionista, uno de los más entusiastas de la Sierra de Guadarrama; en todo momento fué animador y realizador de la mayor propaganda que por amor a la montaña puede hacerse; buen amigo de todos y gran conocedor del Guadarrama, influía a que el que le acompañara una vez se sintiera montañero; nadie que le haya tratado habrá dejado sentir su influencia, y aun el que sólo su nombre haya oído, puede contar que indirectamente también está influído, pues tenía el don de transmitir su entusiasmo.

La Sociedad Deportiva Excursionista, que tanto debe a Julio Nava, quiere rendir un homenaje en su recuerdo y crea un trofeo que denominará trofeo Nava para la travesía de la laguna de Peñalara, y abre una subscripción a la que invita a colaborar a todas las Sociedades montañeras y a todos los amigos y admiradores de Nava para erigir una placa en el circo de la laguna de Peñalara, pudiendo inscribirse en la secretaría, avenida de Eduardo Dato, núm. 5.

CARRERAS DE CABALLOS

Las reuniones de Lasarte

San Sebastián, 13.—Se ha celebrado la semanal reunión hípica. La jornada tenía un interés más remarcable porque en el programa figuraba el Gran Premio Nacional, dotado con 25.000 pesetas. Fué una lucha reñida entre los caballos «Más-Más» y «Colondro», decidiéndose por una cabeza a favor del primero de los citados. En esta prueba, cuando faltaban 20 metros para su final, el caballo «Maná», montado por A. Díez, sufrió un traspiés, fracturándose una mano. Hubo necesidad de apuntillar al bicho.

Resultados:

Premio Salvadora, 2.000 metros, 2.000 pesetas.—1, «Cock Sight», (Perelli); 2, «Bizenza» (C. Díez); 3, «Buscador de Oro» (Beguiristain). Tiempo, 2 m. 2 s. 1/5. Distancias: Tres cuerpos y cuarto, tres cuerpos, medio cuerpo.

Premio Iguña, 3.000 pesetas, 1.850 metros.—1, «Bluma» (Beguiristain), «Atlantique» (Jiménez), Egira (C. Díez). Tiempo, 2 m. 0 segundos 3/5. Distancias: Dos cuerpos y medio, tres cuerpos y un tercio.

Gran Premio Nacional, 25.000 pesetas, 2.400 metros.—1, «Más-Más» (Perelli), «Colondro» (Leforestier), «Betelú» (Beguiristain). Tiempo, 2 minutos 40 s. 1/5. Distancias: Cabeza, dos cuerpos, dos cuerpos y medio.

Premio Monrovia, 3.000 pesetas, 900 metros.—1, «Jaramago» (Romera), «Toranzo» (Leforestier), «Allash-Lass» (Fernández). Tiempo, 58 s. 2/5. Distancias: Dos cuerpos, dos cuerpos y medio, cabeza.

Premio Sanguine, 3.000 pesetas, 1.700 metros.—1, «Huelva» (Beguiristain), «Ana Bolena» (Perelli), «Black» (Ceca). Tiempo, 1 m. 58 segundos 2/5. Distancias: Tres cuerpos, un cuerpo y medio, un cuerpo.

Catch as catch can

Cinturón Madrid

Hoy martes continuará el Cinturón Madrid de catch del circo de Price. Hay buenos combates. Brendel combatirá con Stresnack; debuta el alemán Koch, y en el fondo lucharán Perron y Karsic, la pantera yugoslava.

NATACION

Campeonatos de Cataluña

Barcelona, 13. — En la piscina municipal de Montjuich se disputaron estos campeonatos.

Los resultados que se registraron fueron los siguientes:

400 metros libres, seniors.—1, Lepage (Barcelona), 5 m. 27 s. 4/10; 2, Olmo (Barceloneta), 5 m. 32 segundos 4/10, y 3, Salvo (F. A. E. T.).

200 metros braza, juniors. — 1, Roca (Barceloneta), 3 m. 15 s. 8/10; 2, Chelin (Reus), 3 m. 18 s. 3/10, y 3, Torres (Sabadell).

100 metros libres, femeninos.—1, Carmen Soriano (Barcelona), 1 m. 15 s. 2/10; 2, Mary Barnés (Barceloneta), 1 m. 23 s. 8/10, y 3, Mercedes Ros (Barcelona).

100 metros libres, juniors. — 1, Calero (Barcelona), 1 m. 16 s. 6/10; 2, Tarrajó (Reus), 1 m. 10 s. 8/10, y 3, Artigas (Martorell).

400 metros braza, seniors. — 1, Sapés (Tarrasa), 6 m. 41 s. 2/10; 2, Blanes (F. A. E. T.), 6 m. 43 segundos 3/10, y 3, Navarro (Barcelona).

200 metros braza, femeninos.—1, Enriqueta Soriano (Barcelona), 3 minutos 25 s.; 2, Alter (Barcelona), 3 m. 55 s. 1/10, y 3, Durán (Mediterráneo).

100 metros espalda, seniors.—1, Bonacasa (Barcelona), 1 m. 17 segundos 4/10; 2, Brull (Barcelona), 1 m. 19 s. 2/10, y 3, Granada (Barceloneta).

1.500 metros libres, juniors.—1, Bernal (Barcelona), 24 m. 33 segundos 2/10; 2, Amat (Tarrasa), 24 m. 34 s. 3/10, y 3, Morera (Tarrasa).

Relevos 4 por 100 libres, femeninos.—1, equipo A del Barcelona (Grancher, Gastearena, Ros, Carmen Soriano), 5 m. 49 s. 4/10, y 2, equipo B del Barcelona (Artau I, Artau II, Guandó, Masanella), 6 minutos 50 s.

Relevos 4 por 200 libres, seniors. —1, equipo A del Barcelona (Martí, Sabater, Carulla, Lepage), 10 minutos 23 s. 8/10; 2, equipo B del Barcelona (hermanos Cabreja, Oller, Bonacasa), 11 m. 3 s. 4/10, y 3, Barceloneta, 11 m. 18 s. 4/10.

Relevos 3 por 100 estilos, juniors. —1, equipo de Reus (Tella, Tarragó y Chetú), 4 m. 14 s.; 2, equipo del Barcelona (Valero, Bernal, Pierrer), 4 m. 22 s., y 3, Tarrasa, 4 m. 45 s. 9/10.

Los campeonatos los ha ganado el equipo del Barcelona por una considerable ventaja de puntos.

DELEGACION DE **La Libertad** EN SEVILLA

Adolfo Carretero

Faustino Alvarez, 12

Sevilla

Ministerio de Educación, Cultura y Deporte 2012

BOLSA Y FINANZAS

Bolsa de Madrid: Cotizaciones del día 13 de Julio

Precedentes		Día 13
	Interior 4 0/0	
72,75	F, 50.000 pesetas	72,70
72,85	A, 500	73,00
71,00	G y H, 100 y 200	70,50
	4 0/0 Exterior	
87,50	F, 24.000 pesetas	87,50
90,75	A, 1.000	90,15
	4 0/0 Amortizable 1935	
88,30	F, 50.000 pesetas	»
87,75	A, 500	87,75
	5 0/0 Amortizable 1926	
100,25	F, 50.000 pesetas	100,25
99,75	A, 500	99,80
	5 0/0 1927, sin impuestos	
99,80	F, 50.000 pesetas	99,85
99,90	A, 500	100,00
	5 0/0 1927, con impuestos	
89,00	F, 50.000 pesetas	89,00
88,75	A, 500	89,00
	3 0/0 1928	
79,80	E, 250.000 pesetas	»
75,00	A, 500	75,00
	4 0/0 1928	
89,85	C, 200.000 pesetas	89,85
87,15	A, 400	87,15
	4,50 0/0 1928	
93,50	F, 50.000 pesetas	91,50
93,00	A, 500	93,00
	5 0/0 1929	
100,30	D, 50.000 pesetas	100,30
100,00	A, 500	100,00
	Bonos oro Tesorería 4 0/0	
274,00	A	»
274,00	B	»
	Obligaciones del Tesoro	
100,70	4 %, Abril 1935	100,75
101,35	4,50 %, Julio 1934	101,35
101,50	4,50 %, Noviembre 1934	101,50
98,40	3,50 %, Marzo 1936	98,40
98,85	3,50 %, Octubre 1935	99,00
	Deuda ferroviaria	
95,80	Deuda 3 por 100	95,80
88,50	Idem 4,50 por 100 1928	88,50
88,50	Idem 4,50 por 100 1929	88,50
	Ayuntamiento de Madrid	
122,00	1868 (Erlanger)	120,00
95,00	Expropiaciones 1909	»
92,75	Obligaciones Ensanche 1931	»
75,35	Empréstito 1914	75,35
76,00	Idem 1918	76,00
79,00	Mejoras urbanas	79,00
85,50	Idem en el subsuelo	»
71,75	Empréstito 1929	71,75
90,50	Idem 1931	90,75
	Garantía del Estado	
88,00	Caja de Emisiones	»
90,50	Hidrográfica Ebro, 6 por 100 1.ª	90,50
87,00	Trasatlántica 1925, Mayo	87,00
85,00	Idem 1925, Noviembre	85,00
92,35	Idem 1926	92,35
99,00	Majzén 6 %	»
99,00	Tánger-Fez	99,00
95,50	Empréstito austriaco, A	95,50
	Banco Hipotecario	
86,00	Cédulas 4 por 100	86,00
90,20	Idem 5 por 100	90,20
102,25	Idem 6 por 100	102,25
94,40	Idem 5,50 por 100	94,40
	Banco Crédito Local	
89,75	Cédulas 6 por 100	89,75
84,15	Idem 5,50 por 100	84,15
90,50	Idem 5 por 100 interprovinciales	90,50
96,75	Interprovinciales 6 por 100	96,75
101,25	Idem 6 por 100, 1932	101,25
107,25	Idem 5,50 por 100, lotes	107,25
	Efectos extranjeros	
»	Cédulas argentinas	»
101,00	Empréstito argentino	101,25
»	Costa Rica	»
86,50	Obligaciones Marruecos	86,50

Precedentes	Acciones	Día 13
465,00	Banco de España	465,00
30,00	Idem Exterior	»
228,00	Idem Hipotecario	228,00
80,00	Idem Central	»
200,00	Idem Español de Crédito	200,00
169,00	Idem Hispano Americano	169,00
»	Banco Internacional	»
200,00	Banca López Quesada	»
72,00	Previsores del Porvenir	»
77,00	Río de la Plata	»
102,00	Cooperativa Electra, A	132,00
134,00	Idem B	134,00
157,00	Hidroeléctrica Española	156,25
451,00	Chade, A, B, C	»
410,00	Idem D	»
120,00	Mengemor	120,00
97,50	Unión Eléctrica Madrileña	97,50
116,00	Telefónica, pref. 7 por 100	116,25
128,25	Idem ordinarias	128,25
337,50	Minas Rif, portador	337,50
326,00	Idem nominativas	326,00
26,00	Duro Felguera	26,00
139,50	Campsa	140,00
195,00	Tabacos	195,00
600,00	Unión y Fenix Español	595,00
56,00	M. Z. A	56,00
55,00	Fin corriente	55,00
60,00	Fin próximo	60,00
112,00	Metropolitano	112,75
112,50	Idem títulos nuevos	»
64,50	Nortes	64,50
72,00	Fin corriente	»
73,00	Fin próximo	73,00
92,00	Tranvías de Madrid	92,00
91,25	Fin corriente	91,25
92,50	Fin próximo	»
59,00	Altos Hornos	59,00
35,00	Azucareras ordinarias	»
35,00	Fin corriente	»
35,25	Fin próximo	»
28,25	Española Petróleos	28,25
30,00	Fin corriente	»
24,75	Fin próximo	»
16,00	Idem partes fundador	»
437,00	Explosivos	437,00
438,00	Fin corriente	437,00
430,00	Fin próximo	430,00
	Obligaciones	
101,00	Gas Madrid, 6 por 100	»
91,50	H. Española, 5 por 100, B	91,50
109,35	Chade, 6 por 100	109,75
103,75	Eléctrica Madrileña, 5 por 100	103,75
103,00	Idem 6 por 100	103,25
105,50	Idem 1934	105,50
102,00	Telefónica, 5,50 por 100	102,00
101,25	Minas del Rif, 1932	»
98,75	Idem B	»
97,00	Idem bonos, C	»
33,00	Fábrica de Mieres	»
87,00	Duro Felguera, 1906	»
34,25	Norte de España, 1.ª	32,00
23,50	Idem 2.ª	»
21,75	Idem 3.ª	»
41,50	Idem 4.ª	»
26,00	Idem 5.ª	»
44,80	Especiales Norte, 6 por 100	44,80
120,00	M. Z. A., 1.ª hipoteca	120,00
270,00	Idem 2.ª hipoteca	»
29,50	M. Z. A. (Arizas)	29,50
25,75	Idem, serie E	»
33,15	Idem, serie F, 5 por 100	33,15
40,75	Idem, serie G, 6 por 100	40,75
35,50	Idem, serie H, 5,50 por 100	35,50
40,00	Idem, serie I, 6 por 100	39,00
60,00	Idem, serie J, 5 por 100	»
99,50	Metropolitano, 5 por 100, A	99,50
93,00	Idem, 5 por 100, B	»
97,00	Idem, 5,50 por 100	97,00
86,75	Peñarroya y Puertollano	»
102,25	Madrileña Tranvías, 6 por 100	102,25
89,00	Española Petróleos	89,00
85,00	Asturiana Minas, 1919	85,00
89,00	Idem 1920	»
87,00	Idem 1926	»
85,50	Idem 1929	»
63,00	Peñarroya, 6 por 100	63,00

Comentarios de la jornada

Con la quietud a que estábamos acostumbrados, y que ya constituye la nota invariable, comienza la semana bursátil, inalterada continuación de la pasada.

Como de costumbre, también los fodos públicos se cotizan sostenidos, sin que las variaciones registradas puedan considerarse síntoma favorable ni adverso.

El Interior avanza 15 centimillos las series A, B y C y pierde cinco en la F; el Exterior, con menos fortuna, pierde 0,60 en la A; los 1927, con y sin impuesto, ganan de 0,05 a 0,25, produciéndose los demás títulos cotizados con irregularidad, dentro de su posición firme.

Las Villas 1931 mejoran aún otros 0,25.

Los industriales, acciones y obligaciones, reflejan la misma dejadez, un poco acentuada, de la anterior septena, con afluencia de papel algo más abundante.

Los Bancos España e Hipotecario repiten curso; el Río de la Plata gana dos enteros; Telefónica y Campsa mejoran 0,25 y 0,50, respectivamente; La Unión y El Fénix desciende cinco enteros; Duero 6 1/2 por 100, 0,50, y la Hidro-Eléctrica Española, 0,75.

Cambio del Centro de Contratación de Moneda

Libras esterlinas, 36,75 × 36,65.
Francos franceses, 48,45 × 48,35.
Dólares, 7,32 × 7,30.
Liras, 59,30 × 59,10.
Reichmarks, 2,965 × 2,945.
Francos suizos, 239,50 × 239,25.
Belgas, 124,25 × 123,75.
Florines, 5 × 4,98.
Escudos, 33,50 × 33,10.
Coronas checas, 30,60 × 30,40.
Idem suecas, 1,90 × 1,88.
Idem danesas, 1,65 × 1,63.
Idem noruegas, 1,86 × 1,84.

Bolsa de Barcelona

Interior 4 por 100, 73,10; Exterior, 90,50; Amortizable 1927, con impuesto, 89,35; ídem libre, 99,80; 3 por 100 1928, 74,75; 5 por 100 1929, 100; Ferroviaria 5 por 100; 96; ídem 4 1/2 por 100, 88,50; Banco Hispano Colonial, 135; Norte, 68; Alicante, 56; Hullera Española, 24,50; Catalana de Gas, serie E, 110,50; Aguas ordinarias, 162; Explosivos, 437,50; Felguera, 25; Rif, 340; Petrolitos, 28,75; Ford, 233.

Bolsa de Bilbao

Banco de Bilbao, 855; ídem de Vizcaya, 800; Hidro-Eléctrica Ibérica, 675; ídem Española, 156,50; Viesgo, 298; Explosivos, 433; Altos Hornos, 58,50.

Bolsa de París

Renta francesa 3 por 100, 69,50; La Unión y El Fénix Español, 1.870; Wagons-Lits, 41,75; Asturiana de Minas, 65.

Notas actuales de economía y finanzas

El problema de los transportes en España tiene, al margen de vital interés económico general, un aspecto de concurrencia entre el ferrocarril y la carretera, en el que ambos combaten las ventajas atribuídas al adversario y deploran la indefensión propia. Si el ferrocarril construye y mantiene su vía; si constituye la mayor fuerza de penetración; si se ha nacionalizado con sacrificio; si el camión no ha gozado hasta ahora de la ayuda financiera del Estado; si los empresarios luchan con sus escasos medios por la implantación del transporte racional.

Por encima de todas estas minucias, esperamos oír la voz del Estado definiendo que lo interesante es el transporte barato y garantizado. ¿Que, además, las Empresas realizan grandes negocios? Miel sobre hojuelas; pero que ello sea debido a su gestión, a sus iniciativas, a su agilidad o a su suerte.

*

Tema siempre actual que queremos resucitar: ¿Por qué no se intenta, a favor de una situación que todo se lo debe al pueblo, la regularización de los llamados duros sevillanos?

Después de la recogida Sánchez Bustillo, sobre cuyas particularidades insistiremos en momento oportuno, el problema quedó exactamente como estaba, causando al pueblo molestias y perjuicios sin cuento, y a las «autoridades monetarias desprestigio, que no parece inquietarles gran cosa.

Y decimos nosotros: Cuando las medidas practicadas para resolver un conflicto han demostrado su fracaso, ¿es prudente dejar el problema en pie, renunciando a nuevos intentos?

Banco de España

Por acuerdo del Consejo general de este establecimiento de crédito, se sacan a concurso las obras para la construcción del edificio-sucursal en Gijón, quedando al arbitrio de los concursantes el proponer las variaciones que estimen convenientes, en cuanto no afecten esencialmente al proyecto-base para este concurso, o sea respecto a la clase de materiales y procedimientos de obra, plazos de abono de obra y de ejecución, coste total, etc.

Las proposiciones para tomar parte en este concurso, redactadas con arreglo al modelo que se inserta a continuación, se presentarán bajo sobres cerrados, que serán entregados contra recibo en la Dirección general de sucursales en esta casa central de Madrid o en la Secretaría de la sucursal en Gijón.

Los planos y documentos que constituyen el proyecto de este edificio-sucursal podrán ser examinados por los concursantes en las dos oficinas del Banco de España antes citadas, desde las diez a las catorce horas de los días laborables comprendidos entre el de la fecha de este anuncio y el 12 del mes de Agosto próximo.

El plazo para la presentación de proposiciones terminará el citado día 12 del indicado mes de Agosto, y la apertura de pliegos y lectura de las proposiciones presentadas, acto público del que se levantará acta notarial, tendrá lugar en las dos oficinas antedichas, a las doce horas del día 13 del precitado mes de Agosto.

El Banco de España se reserva el derecho de elegir entre las proposiciones presentadas la que crea más conveniente a sus intereses, y el de rechazarlas todas sin ulterior reclamación.

Madrid, 13 de Julio de 1936.—El director-jefe de sucursales, **H. Morell.**

MODELO DE PROPOSICION

BANCO DE ESPAÑA

Sucursal de Gijón

El que subscribe (profesión y domicilio), enterado de los planos y documentos que constituyen el proyecto de edificio-sucursal del Banco de España en Gijón, se compromete a la construcción del mismo, con sujeción a lo que se define y determina en los referidos planos y documentos; pero con las modificaciones siguientes... (o en pliego separado).

Se acompaña el resguardo número..., expedido por las oficinas centrales del Banco de España (o por la sucursal de...), representativo del depósito de garantía necesario para tomar parte en este concurso.

(Fecha y firma.)

A nuestros subscriptores

A los subscriptores que se ausenten de esta capital durante el verano, HASTA FIN DE OCTUBRE, a cualquier población de España se les enviará el periódico sin aumento de precio, para lo cual será indispensable que dejen abonado por anticipado UN TRIMESTRE.

Para facilitar la labor administrativa y evitar en lo posible los extravíos de ejemplares, se ruega encarecidamente nos expresen con toda claridad la nueva dirección, más las señas del domicilio anterior.

Los que se trasladen al Extranjero abonarán, además, el importe del franqueo correspondiente.

NOTA.—Es indispensable la presentación del recibo del mes corriente.

UNIVERSIDAD CENTRAL

Las matrículas gratuitas en la Facultad de Derecho

Se recuerda a los señores alumnos de la Facultad de Derecho, enseñanza no oficial, que deseen obtener el beneficio de la matrícula gratuita para la próxima convocatoria de Septiembre, que deben solicitarlo, con los impresos que se les facilitarán en este Negociado, durante el presente mes de Julio, de once a doce y media de la mañana, los días laborables.

SOCORRO ROJO INTERNACIONAL

No más sangre del pueblo alemán

El fascismo alemán va a cometer un nuevo asesinato. Edgar André, el hombre que dedicó su vida a la causa de la paz y el bienestar de su país, ha sido condenado a muerte por los Tribunales de Hitler.

Clauss, como tantos otros amigos de la democracia, cayeron a hachazos del fascismo nazi, que ahora quiere matar a André para así preparar legalmente el asesinato de Thaelmann, el hombre universalmente admirado por su firmeza en mantener los postulados de libertad y progreso.

Cuando hace unos días millones de hombres y mujeres expresaron en Bruselas el deseo de que en Alemania se dé una amnistía a los antifascistas encercelados y torturados, las bandas de Hitler, que odian toda manifestación de humanitarismo y civilización, contestan preparando un crimen más.

El Comité ejecutivo del Socorro Rojo Internacional hace un llamamiento al pueblo español. ¡Basta ya de sangre del pueblo alemán! Los crímenes del fascismo nazi son un ultraje a la civilización de los pueblos. ¡Basta ya de barbarie! A las Embajadas, a los Consulados de Alemania debe llegar la opinión de las masas antifascistas, de los hombres y mujeres libres del pueblo español.

El Comité provincial de Madrid del Socorro Rojo Internacional

Se convoca a todos los Comités de barriadas de la Sección Este para que acudan a una reunión ampliada mañana miércoles, a las siete y media, para tratar de un asunto de urgente interés.

Correo de espectáculos

ULTIMAS DE «UNA CHICA ULTRAMODERNA», la graciosísima comedia que tan gran éxito proporciona a Paulina Singerman.—Mañana, estreno, «Perfectamente deshonesta». Alkázar.

T. S. H.

PROGRAMAS

Para hoy

Unión Radio (E. A. J. 7, 274 metros).—A la una, campanadas de Gobernación; señales horarias; «El cock-tail del día», por Perico Chicote; música variada; a las dos, cambios de moneda extranjera; concierto de sobremesa por el sexteto de la estación: «Canto de amor», Brahms; Mosaico de obras de Offenbach; «Malagueña», Moszkowsky: a las dos y media. Las películas más populares de dibujos, transmitidas desde el Palacio de la Música; continuación del concierto de sobremesa por el sexteto de la estación: «El pinar», Alvarez Cantos; «En las estepas del Asia Central», Borodin; a las tres y cuarto, diario hablado; última parte del concierto de sobremesa por el sexteto de la estación: «Sadko», Rimsky-Korsakoff; «Kontchakowa», Borodin; «Las campanitas de la ermita», Maillart; «A mi molino alegre», M. Pesse; «Czardas número 2», Michiels; a las tres cincuenta, diario hablado; a las cuatro, campanadas de Gobernación; fin de la emisión.

A las cinco, campanadas de Gobernación; música variada; a las cinco y media, Guía del viajero; a las siete, cotizaciones de Bolsa; diario hablado; música de baile; a las siete y media, La Hora Agrícola (servicio del Comité agropecuario-forestal de difusión radiada del ministerio de Agricultura): «Tramitación de siniestros», por D. Juan Vernier, ingeniero agrónomo del Servicio de Seguros del Campo; a las ocho y cuarto, diario hablado; ciclo de conferencias de la Agrupación Española de Padres y Protectores de Anormales y Enfermos Mentales:: «¿Se curan las enfermedades mentales?», por el doctor D. Francisco Zaragoza Gilabert; recital de canto (en discos impresionados por Enrico Caruso); a las nueve, concierto variado por María Teresa García Moreno (pianista) y el sexteto de la estación.

A las diez, campanadas de Gobernación; a las diez y cinco, diario hablado; información taurina y deportiva; continuación del concierto; a las once y cuarto, música de baile; a las once cuarenta y cinco, diario hablado; a las doce, campanadas de Gobernación; cierre de la estación.

Para mañana

Unión Radio (E. A. J. 7, 274 metros).—A la una, campanadas de Gobernación; señales horarias; «El cock-tail del día», por Perico Chicote; música variada; a las dos, cambios de moneda extranjera; concierto de sobremesa por el sexteto de la estación: «Capricho catalán», Albéniz; «Czardas», Monti; «Las alegres mariposas», Luis Gregh; «Obertura de una opereta», Lincke; a las dos y media, intermedio musical cinematográfico; continuación del concierto de sobremesa por el sexteto de la estación: «En la época de rococó», Hans Ailbout; «Desfile tártaro», Marc Delmas; «Margarita en la rueca», Schubert; a las tres y cuarto, diario hablado; última parte del concierto de sobremesa por el sexteto de la estación: «La reina mora», Serrano; «Largo», Haendel; «Sol en la cumbre», Sorozábal; a las tres cincuenta, diario hablado; a las cuatro, campanadas de Gobernación; fin de la emisión.

A las cinco, campanadas de Gobernación; música variada; a las cinco y media, Guía del viajero; conferencias de divulgación sanitaria del ministerio de Trabajo y Sanidad (servicio del Comité de difusión radiada del citado ministerio): «La alimentación del europeo en la Guinea española», por el doctor Nájera Angulo, director del Centro Secundario de Higiene Rural de Sigüenza; a las seis, evocación de los grandes artistas líricos: Tito Schipa; a las siete, cotizaciones de Bolsa; diario hablado; música de baile; a las siete y media, La Hora Agrícola (servicio del Comité agropecuario-forestal de difusión radiada del ministerio de Agricultura); conferencia e información oficial ganaderas; a las ocho y cuarto, diario hablado; concierto variado por Pepita Rollán (soprano) y el sexteto de la estación; a las nueve, cursillo cultural de Pedagogía: «La literatura en la escuela», por Alejandro Casona (charla fin del curso); continuación del concierto.

A las diez, camapanadas de Gobernación; a las diez y cinco, diario hablado; concierto sinfónico en discos con enlace automático, sistema exclusivo de Unión Radio; a las once y cuarto, música de baile; a las once cuarenta y cinco, diario hablado; a las doce, campanadas de Gobernación; cierre de la estación.

Espectáculos para hoy

COMEDIA.—A las 6,45 y 10,45 (populares, tres pesetas butaca), Títeres en Salamanca (escandalazo de risa). Temperatura agradable.

ALKAZAR.—(Refregerado. Compañía Paulina Singerman. Ultima semana.)—7 y 11, Una chica ultramoderna (últimas representaciones).—Mañana, estreno, Perfectamente deshonesta.

PAVON.—7 y 11, Nuestra Natacha. (Dos pesetas butaca.)

ESLAVA. — (Teléfono 10.029.)—7 y 11, ¡Caray, qué nochecita! (graciosísima comedia picaresca). (Creación de Laura Pinillos-Ozores.)

CHUECA.—(Unico teatro verano. Palacio de la revista.)—7 y 11, El hombre invisible (éxito apoteósico). (Butacas, tres y dos pesetas.)

TEATRO PARDIÑAS. — (Teléfono 54.608.)—Hoy martes, debut de la gran compañía de zarzuela de Luis Calvo.—6,45 y 10,45, La Dolorosa (por Cora Rapa y Francisco Párraga) y Los Claveles (por Matilde Vázquez y Vicente Mauri).

ZARZUELA.—6,45 y 10,45, éxito apoteósico, Estrellita Castro, Sabicas, Tina de Jarque, Alady, Piruletz y hasta 50 nuevos formidables artistas. (Tres pesetas butaca.)

CAPITOL. — (Refrigerado. Dirección Metro-Goldwyn-Mayer. Teléfono 22.229.) — Pantalla Magnoscópica. La mayor de Europa.—Precios de verano. — 6,30, sesión sin numerar en patio y mirador. Club, numerado. 10,30, todas las localidades numeradas, Jaque al rey (Myrna Loy y Spencer Tracy).

RIALTO.—(Refrigerado. Teléfono 21.370.)—6,30 y 10,30, ¡¡¡14 semanas!!!, Morena clara (con Imperio Argentina y Miguel Ligero). (Tarde y noche, butaca, tres pesetas; principal, 1,50.)

ROYALTY. — 6,45 y 10,45, Una mujer para dos (por Gary Cooper, Fredric March y Miriam Hopkins) y Amenaza (por Gertrude Michael). (Butacas y sillones, una peseta.)

MONUMENTAL CINEMA. — (Teléfono 71.214.)—6,30 y 10,30, Pistas secretas (por Fred Mac Murray).

METROPOLITANO.—6,45 y 10,45, El rey de la pista y Rosario la cortijera.

SALAMANCA.—(Refrigerado. Teléfono 60.823.)—6,45 y 10,45, Pasaporte a la fama (Edward G. Robinson). (Butaca, una peseta.)

SAN CARLOS. — (Refrigerado.)—A las 6,45 y 10,45, El 113 (por Ernesto Vilches). — Mañana miércoles, La hermana San Sulpicio.

SAN MIGUEL.—6,45 y 10,45, Flor de noche.

PROGRESO. — 6,45 y 10,45, El embrujo de Manhattan (por Ginger Rogers y Francis Lederer; primer reestreno).

CINEMA EUROPA.—(Bravo Murillo, 150. Teléfono 32.990. Empresa Nemfer.)—6,45 y 10,45, programa doble, Pecador a medias y Mujeres peligrosas (formidable comedia dramática, por Warner Baxter).

TIVOLI.—A las 6,45 y 10,45, el gran Angelillo en El negro que tenía el alma blanca (un film de Perojo).

FUENCARRAL.—(Teléfono 31.204. Temporada de verano. Una peseta butaca.)—6,45 y 10,45, Nobleza baturra (por Imperio Argentina y Miguel Ligero). (Segunda semana.)

CINEMA BILBAO. — (Teléfono 30.796.)—6,45 y 10,45, La viuda soltera (por Mona Goya; músicas populares, alegría desbordante).

ARGUELLES.—(Teléfono 45.348.)—6,45 y 10,45, Pistas secretas (por Fred Mac Murray).

VELUSSIA. — (Refrigerado.) — Sesión continua (butaca, una peseta), Reina el amor (Claudette Colbert y Fredric March).

CINE DE LA FLOR.—El expreso fantasma (por William Collie) y otras.—Mañana, el mismo programa. (Precios populares.)

CINE MADRID. — 6, continua (butaca, 0,75), Un lío de familia y La espía número 13.

PADILLA. — (Padilla, 40. Teléfono 53.032. Empresa Nemfer.)—6,45 y 10,45, La vuelta del perseguido e Infierno en vida (por Pat O'Brien). (Precios populares.)

CINE TETUAN.—8 y 10,45, Seamos optimistas.

FRONTON RECOLETOS. — (Refrigerado. Villanueva, 2. Teléfono 60.527.)—Noche, 10,45. Primero, a pala, Abadiano y Algorteño contra Gaviria y Quintana III.—Segundo, a remonte, Izaguirre y Zabaleta contra Ostolaza y Ezponda.—Importantes quinielas.

FRONTON MADRID.—4,30, Juanita y Enriqueta contra Lucila y Jesusa; Alegría y Mercedes contra Aurelia y Asun.—10,15, Quica y Victori contra Petrita e Isura; Maruja y Quinita contra Lolita y Delfina.

FRONTON ROSALES.—(Empresa Chiki-Jai.)—Tarde, a las 6, Juanita y Marce contra Irene y Concha; Lupe y Vasquita contra Pilo y Elena.—Noche, a las 10,30, Paquita y Poli; María del Carmen y Lolilla contra Angelina y Petra.

EXPOSICION DE LA CONSTRUCCION.—(Carrera San Jerónimo, 32.)—Entrada gratis.

Imprenta de LA LIBERTAD
Madera, 8

OLIMPIADA POPULAR DE BARCELONA
Tren especial: Ida y vuelta en tercera clase, 35 pesetas
Alojamientos
VIAJES ESPAÑA, MARQUES DE CUBAS, 18

CHINCHES
NO QUEDA UNA CON INSECTICIDA LIQUIDO «EL RAYO». BOTES, A 1,25, 2,50 Y 5 PESETAS. DROGUERIAS Y HORTALEZA, 10. TEL. 13.084.

CONSULTORIO MEDICO
Secretas, piel, venéreas, vías urinarias. Consulta, 10 2, 6-9, una peseta; especial, 5 pesetas. Estudios, 2.

PARA EL CABELLO
LA LOCION
ROM
NO TIENE RIVAL

PAJA GRATIS
En Parque Intendencia Madrid, Pacífico, 36, se proporciona gratuitamente paja quemada. Urge retirarla. Presentarse Dirección. Recoger volante.
ANUNCIOS
Valverde, 8.

AGUA VICHY CATALAN y FUENTE ESTRELLA
Estómago, Hígado, Riñones, Bazo y Reumatismo
BALNEARIO EN CALDAS DE MALAVELLA (Gerona)
PRECIOS REDUCIDOS HASTA EL 31 DE AGOSTO
Administración: RAMBLA DE LAS FLORES, 18 :: BARCELONA
Teléfonos { BARCELONA, 18552 / CALDAS, número 7

CAFES Y BARES
Se liquida toda la instalación del bar Presto de Cuatro Caminos. Mostrador, cafetera Ideal, mesas, sillas, etc., todo seminuevo. Razón: La Tropical, avenida Pablo Iglesias, 8.

FOSFORATOL
EL MEJOR DIGESTIVO

Publicidad Domínguez
PLAZA MATUTE, 10

Ministerio de Educación, Cultura y Deporte 2012

COSAS DE TIRILLAS, por Naval

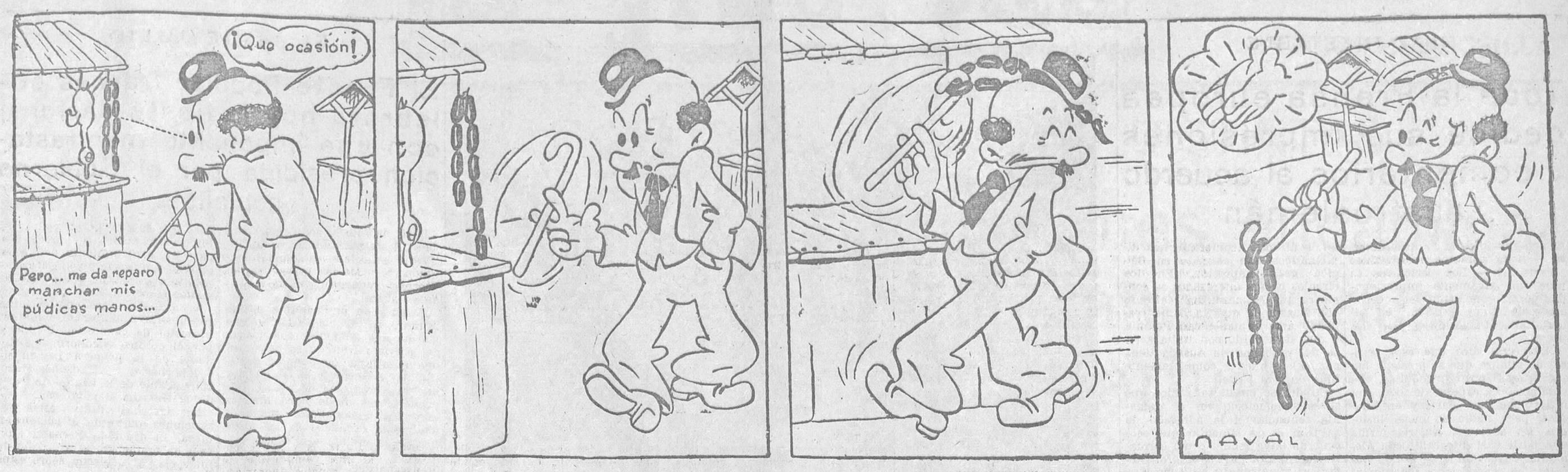

ANUNCIOS POR SECCIONES

No se admiten anuncios inmorales

HASTA OCHO PALABRAS, CINCUENTA CENTIMOS; CADA PALABRA MAS, DIEZ CENTIMOS

Contrato por tres meses, á CINCO CENTIMOS palabra, sin limitación

ALMONEDAS

Muebles, camas, inmenso surtido, precios baratísimos. Luna, 22, portada naranja.

Colchón lana, 45 pesetas, y para cama turca, borra, 8 pesetas. Espíritu Santo, 38.

ALQUILERES

Mudanzas, portes, 8 pesetas, camionetas. — Guardamuebles. Teléfono 60.458.

Mudanzas, 9 pesetas; portes, camionetas. — Guardamuebles. Teléfono 72.368.

Atención! Guardamuebles, cinco pesetas. Mudanzas, traslados provincias, autocapitonés. Viajes Barcelona mitad precio. Diego Pérez. Granada, 29; 77.204.

Mudanzas Yubero. Guardamuebles, traslados provincias, autocapitonés, 0,50 kilómetro; 54.135. Oficinas, Alcalá, 181.

AUTOMOVILES

Carnet, garantizo todas clases, enseñando. — Zafra, 28; 62.811.

Academia Americana. — Conducción, mecánica, carnet y reglamento. General Pardiñas, 89.

Enseñanza conducción automóviles, mecánica, Código, carnet, coches nuevos. Escuela Automovilista «España». — Niceto Alcalá Zámora, 56.

Neumáticos ocasión, los más baratos. Larra, 13; 26.260.

Enseñamos conducir automóviles, Código, mecánica. Cuesta Santo Domingo, 12.

La mejor tienda en neumáticos de ocasión. Recauchutados Zas. Alberto Aguilera, 19.

Enseñanza automóviles, nuevos carnets, documentos, garantizado. — Arenal, 23. — Teléfono 24.056.

0,25 kilómetro; nuevos, 7 plazas, 0,40; autocar, doce, 0,75. Teléfono 20.218.

Vendo precioso Singer. Zurbano, 44.

Alquiler automóviles, con y sin chofer. Lope Rueda, 13. Teléfono 62.000.

Neumáticos todas marcas. Agencia exclusiva «Firestone», accesorios.— Codes, Carranza, 20.

Compra-venta de neumáticos. Cubiertas nuevas y usadas. Los mayores descuentos. Envío provincias. Malasaña, 26.

Garaje Portero. Jaulas independientes, nave coches, sin chofer. — Arriaza, 16; 25.267.

COLOCACIONES

OFERTAS

Necesitamos agentes. — Sueldo. Teléfono 42.935

COMADRONAS MANICURAS

Narcisa. Consulta reservada, hospedaje embarazadas. — Conde Duque, 44.

Partos. Estefanía Raso, asistencias económicas, reservadísimas. Mayor, 40.

Partos. Luisa Veira, consulta, hospedaje, últimos adelantos. — Plaza Progreso, 10.

Paz Yscar. Consulta reservada. — Hospedaje, médico especialista. Teléfono 25.181. — Glorieta Bilbao, 7.

Sisinia Martín, antigua comadrona, consulta diaria gratis. Corredera Alta, 12.

Ex profesora Maternidad. Consultas reservadas. Plaza Lavapiés, 4. Teléfono 70.603.

Matriz, reconocimiento embarazadas, menstruación. Consulta, doctor Hernández. Duque Alba, 10. Diez-una, tres-nueve.

Embarazo, menstruación. Consulta médica gratuita. Hortaleza, 61. Provincias, sello.

Norberta. Consulta reservada, gratuita, menstraución, especialista; 45.450.

Partos. Florinda, hija médico. Consulta reservada, gratis. Médico especialista. Fuencarral, 55. Columba.

COMPRAS

Alhajas, papeletas Monte, objetos oro, plata, antiguos y modernos. — Pago todo su valor. Plaza Santa Cruz, 7, platería.

Oro, 9,00 gramo. Pagamos todo su valor alhajas. Plata, platino, dentaduras. Plaza Mayor, 23 (esquina Ciudad Rodrigo). Teléfono 15.657.

Pago oro fino, 9,10 gramo; cajas, 6,40, y dientes, 7,30 gramo. Cadenas, sortijas, platino, piedras finas según clase. Peso exacto. Venta alhajas ocasión. Doldán. — Preciados, 34, entresuelo. Teléfono 17.353.

Para los anuncios de esta sección dirigirse a Valverde, 8. Cortés.

CONSULTAS MEDICAS

Matriz, reconocimiento embarazadas, menstruación. Consulta, doctor Hernández. Duque Alba, 10. Diez-una, tres-nueve.

Curaciones prontas, alivio inmediato, venéreo, sífilis, purgaciones, debilidad, impotencia espermatorrea. Clínica especializada, doctor Hernández. Duque Alba, 10. Diez-una, tres-nueve. Provincias, correspondencia.

Vías urinarias, venéreo, sífilis, impotencia. — Consulta particular, económica. — Tratamientos garantizados. — Hortaleza, 30.

Embarazo, menstruación. Consulta gratuita. — Hortaleza, 61. Provincias, sello.

Sífilis, blenorragia, curación, cincuenta pesetas. Ocho diez noche. Montera, 17, segundo.

Blenorragia. Curación garantizada en ocho días. Procedimientos modernos. Atocha, 44 (entrada Antón Martín).

Consultorio especializado vías urinarias. — Fuencarral, 6. Procedimientos rigurosamente científicos. Piel, venéreo, sífilis, blenorragia, impotencia. Reconocimiento matriz, embarazo. Correspondencia provincias.

Consultorio doctor París, Romanones, 2. Enfermedades secretas. Tratamientos económicos. — Consulta, diez una, cinco nueve.

DENTISTAS

Dentista. Cristóbal. Calle Atocha, 39. Teléfono 20.603.

ENSEÑANZAS

Cursillistas. Agotada en un mes la primera edición, se ha puesto a la venta la segunda del libro «Orientaciones pedagógicas y modelos prácticos de ejercicios. Consejero y guía en los cursillos para el ingreso en el Magisterio», por Angel Lera de Isla; 350 páginas en cuarto, veinte pesetas. Provincias, envíos correo. Diríjanse a la Editorial, Belén, 4, Madrid.

Preparación enfermeras, practicantes, matronas. Marqués de Leganés, 5. Teléfono 27.884.

Aduanas. Exclusivamente Academia Cela. — Fernanflor, 6.

Academia España, Bachillerato, Derecho, Latín, Francés, Contabilidad, Taquimecanografía, Gramática. Montera, 36.

Bailes, enseñanza garantizada, particular. — Magdalena. Romanones, 12, estanco.

ESPECIFICOS

Blenorragia. Curación Con Inyección Uretral «Protargono» y Sellos Antiblenorrágicos Dr. Plaza. En Farmacias y en la del Dr. Plaza, Magdalena, 33.

La regla suspendida por cualquier causa vuelve sin peligro con Píldoras Foredal. Frasco, pesetas 10. Venta en farmacias. Reembolso, pesetas 10,75. Laboratorio Foredal, Gijón (Asturias).

GUARDAMUEBLES

Guardamuebles, cinco pesetas, recogida gratis. Zafra, 28; 62.811.

HIGIENE

Preservativos. Clase propaganda, 2 pesetas docena; clase superior, 3. Calidad garantizada. Envío provincias. — «La Ideal». Jardines, 23.

Para los anuncios de esta sección dirigirse a Valverde, 8. Cortés.

MAQUINAS

Máquinas para coser ocasión, infinidad modelos Singer, garantizadas cinco años. Taller reparaciones. Casa Sagarruy. Velarde, 8. — Teléfono 20.743.

Alquilo, vendo máquinas escribir, 60 0/0 descuento. Marín. Hernán Cortés, 18, Madrid.

Máquinas escribir a 100 pesetas, escribiendo perfectamente. — Morell. Hortaleza, 17.

MOTORES

Reparación de motores bobinados, dínamos, conmutatrices, transformadores, instalaciones de galvanoplastia, baños, escobillas, presupuestos. Juan Pantoja, 16. Teléfono 30.195.

PATENTES

I. G. Barberindustrie Akpiengesellfchaft, propietaria de la patente de invención número 131.282, concede licencia de explotación de la citada patente, que fué concedida por «Procedimiento para obtención de masas plásticas de todas clases». Dirección: Registro de la Propiedad Industrial, Madrid.

Para anuncios en periódicos con descuentos, hijos Valeriano Pérez. — Progreso, 9.

RADIO

Aparatos radio a plazos, diez pesetas mensuales. Príncipe, 24, tienda.

SASTRES

Hechura traje, forros, desde 30 pesetas. San Vicente, 35.

SASTRERIAS

Sastrería plazos, 20 mensuales, cinco semanales. Casa Bajo. Magdalena, 1.

Si tiene usted algo que vender, anúncielo en nuestra sección de palabras.

TRANSPORTES

Askar, Toledo, 113, teléfono 77.598, entre todas las poblaciones España.

Mudanzas, transportes, encargos. Plaza San Martín, 3; 20.684.

TRASPASOS

Traspaso mercería, próxima mercado. Teléfono 21.659.

VARIOS

Aceite superior, 1,25 litro. Relatores, 9. Economato.

Cúrese pronto su blenorragia. Jacometrezo, 61; económico.

La niña dormida, discípula del gran santón árabe Sidi-Kadur-ben-Mohamed Cartomancia, horóscopos, única tiene secretos Oriente. Montera, 33, principal derecha (antes Montera, 7).

Sífilis en todos sus grados, curación radical, sin molestias, sin mercurio, arsénico u otros venénos, siempre perjudiciales, por tabletas Neocrom. Resultados seguros y duraderos, particularmente cuando inyecciones no logran efectos o son inaplicables. Específico asombroso. Unico medicamento entre los no inyectables que emplea las sales cálcicas, tan importantes como vehículos de los medios curativos. Miles de dictámenes favorables sobre los éxitos obtenidos. Farmacias, 6,30 pesetas. — Contra reembolso por el farmacéutico elaborador, pesetas 6,80. Apartado 227 (Sevilla).

Sombreros reformo, limpio, tiño. Valverde, 11.

Cedo plaza viaje automóvil, San Sebastián, baratísimo. Teléfono 26.800.

Para los anuncios de esta sección dirigirse a Valverde, 8. Cortés.

VENTAS

0,95 liquido brochas, hojas afeitar, jabones, lociones, brillantina, muchos artículos que valían 2 y 3 pesetas. — Ocasiones. Machuca. Caballero Gracia, 8.

Composturas relojes garantizadas; relojes todas marcas liquido. Ocasiones. Machuca. Caballero Gracia, 8.

Alpargatas, zapatillas, sandalias. Gran surtido. Zapatos de lona vulcanizados «Palma». Alpargata «Isla» patentada, la mejor. Cardenal Cisneros, 17; Hartzenbusch, 11.

Trajes caballero seminuevos, inmenso surtido, vendo económicamente. Núñez Balboa, 9, bajo izquierda. Teléfono 54.410.

Instalamos bares completos, 1.000 pesetas; mostradores, 100. Santa María, 3; sucursal, costanilla San Pedro, 6.

Hácense instalaciones completas toda clase establecimientos. Precios económicos. Trust Cafetero. Santa María, 3.

Alcanfor, naftalina, cepillos y artículos de limpieza a precios reducidos. El Rayo, Hortaleza, 10. Teléfono 13.084.

Por un real extirpará radicalmente callos, durezas, verrugas, etcétera, usando el patentado Ungüento Morrith. Puebla, 11. La Central de Específicos.

Máquinas escribir, cintas, composturas, abonos, accesorios, baratísimo. Toledo, 4.

Liquido todas existencias. Antigua librería Juncosa. San Bernardo, 29.

Camas níquel matrimonio, 70 pesetas; pequeñas, 50; turcas, 13,50. Valverde, 8, rinconada.

Discos, 0,45 y 0,75; gramófonos baratísimos. San Bernardo, 29.

Bomba Arroyo, patentada, para grandes profundidades, fácil montaje; desde la superficie evita en absoluto bajar a los pozos; un año garantía. Talleres de construcción. Viella, número 3 (Dehesa de la Villa). Teléfono 48.939.

Vendo cachorros foxterrier, pelo duro. Antonio Palomino, 4, piso tercero, esquina Guzmán el Bueno.

Se ofrece licencias de explotación de las patentes siguientes: Patente 131.218, por «Procedimiento para solidificar e impermeabilizar al agua capas de tierra y rosca». Patente 112.654, por «Arma automática de fuego con cañón deslizante y cierre encerrojado». Patente 112.590, por «Dispositivo fiador para fuego aislado y permanente o continuo en armas automáticas de fuego». Patente 112.627, por «Armas automáticas de fuego con culata de apoyo». Patente 112.644, por «Arma automática de fuego con cierre encerrojado móvil longitudinalmente». Patente 120.295, por «Procedimiento para la fabricación de tubos con argamasas de substancias fibrosas». Dirigirse al Registro de la Propiedad Industrial o a los agentes oficiales Roeb y Compañía, Alcalá, 40, Madrid.

Persianas, 1,50 metro, colocadas; linoleum, cuatro pesetas; hules baratísimos. Almacenes Serra. San Bernardo, 2. Teléfono 22.361.

Liquido muebles, deshago casa; urgente. Calle Conde Duque, 32.

VERANEOS

Grandes viajes, soberbios automóviles familiares, 0,40 kilómetro; autocar, 12 plazas, 0,75; equipajes gratis. Teléfono 20.218.

Para curar las enfermedades de las vías urinarias

He aquí lo más eficaz, cómodo, reservado, económico y seguro para curarlas sin molestias en pocos días, por antiguas y rebeldes que sean

EN EL HOMBRE

Sin lavajes, inyecciones ni otras molestias, y sin que nadie se entere, sanará rápidamente de la blenorragia, gonorrea, cistitis, prostatitis, uretritis, etcétera, tomando durante unas semanas cuatro o cinco Cachets Collazo por día. Calman los dolores al momento y evitan complicaciones y recaídas.

EN LA MUJER

Para curar rápidamente la leucorrea (flujos blancos), la metritis, amenorrea y dismenorrea, irregularidades o suspensión de los períodos, basta tomar dos cucharadas al día de la Poción Tónica Depurativa Collazo, y en los casos rebeldes y complicados darse además un lavaje con polvos Collazo.

MILES DE TESTIMONIOS DE ENFERMOS CURADOS

Los Específicos Collazo están preparados por el doctor Collazo en Rosario (Argentina). Han sido premiados con medalla de oro en París y Roma, registrados en la Dirección de Sanidad de España y aprobados por las autoridades sanitarias de Buenos Aires, Montevideo, Brasil, Chile, Méjico, Perú, Paraguay, Norteamérica y otras Repúblicas americanas. Se venden en las buenas farmacias. Precios: Cachets, 17 pesetas; poción, 10 pesetas; polvos, 4,50 pesetas. Pida folletos gratis a Farmacia Collazo, Hortaleza, 2, Madrid.

¡UTILICENOS!

Las columnas de LA LIBERTAD son leídas diariamente por millares de lectores que necesitan comprar, vender, alquilar o que buscan u ofrecen trabajo

SI USTED QUIERE DECIR ALGO, DIGALO EN

LA LIBERTAD

¡Utilícenos y no se arrepentirá!

LLAMEN AL TELEFONO

27150

ESTOS ANUNCIOS SE ADMITEN

En nuestras oficinas, MADERA, 8

Teléfono 27150

En todas las AGENCIAS DE PUBLICIDAD

En nuestro quiosco de Glorieta del 14 de Abril (CUATRO CAMINOS)

Y en los de venta de periódicos siguientes...
CALLE DE ALCALA (FRENTE AL BANCO CENTRAL)
CASA ATIENZA
Avenida República, 14 (P. Vallecas)
R. MARTINEZ
Ferraz, 72, librería. Teléfono 34412

Ministerio de Educación, Cultura y Deporte 2012

AÑO XVIII
Martes 14 de Julio de 1936

La Libertad

MADRID
Diario republicano independiente

PAZ INESTABLE

Toda la Prensa europea dedica sus impresiones y comentarios al acuerdo austroalemán

El acuerdo—dice la Prensa francesa — tiene sombras inquietantes

París, 12. — Los periódicos se muestran vivamente impresionados por la conclusión del acuerdo austroalemán y expresan en general su satisfacción a este respecto.

«L'Œuvre» dice que esta especie de alianza que se presenta bajo formas poco tranquilas, ha sido acogida, a pesar de todo, con benevolencia en París y en Londres; pero nadie se hace ilusiones. En adelante, Austria forma una parte casi integrante con Alemania, cuyo campo de acción aumenta en proporciones todavía inconcebibles.

El «Matin» ve en el acuerdo la influencia de Italia, que parece ligar su acción a la de Alemania.

El «Populaire» estima, especialmente, que a primera vista el acuerdo parece un acto saludable y una solución a la neurosis. La normalización de las relaciones entre los dos países sólo ventajas puede llevar a la causa de la paz; pero el acuerdo tiene sombras inquietantes.

Austria será absorbida por el Reich

París, 13.—Los periódicos estiman que después de concertado el acuerdo austroalemán Italia obrará de pleno acuerdo en adelante con Alemania, y que Austria será en último término «absorbida» por el Reich.

En «Le Journal» escribe Saint-Brice: «El Anschluss moral no es la forma menos peligrosa de anexión. El «Mittel Europa» está reconstituído. Los itlianos no irán a Bruselas para abordar la cuestión de la substitución del acuerdo de Locarno sin Alemania. Por otra parte, los ingleses, preocupados ante todo por ganar el tiempo indispensable para realizar su rearme, no querrán cargarse a las espaldas a la vez a los alemanes y a los italianos.»

El corresponsal del «Petit Parisien» en Berlín, dice: «Austria acaba de aceptar la tutela diplomática de Berlín. El antiguo triplice está reformado.»

«L'Ordre» teme que Europa se halle en el umbral de un nuevo Sadowa. «Cuando un gran país toma bajo su protección a uno pequeño y cuando el grande se llama Alemania, la suerte del pequeño está echada. Más pronto, o más tarde, será absorbido por su protector. Así, pues, podemos considerar desde ahora que esto ha ocurrido con la independencia austríaca, que intentaron mantener los aliados de la gran guerra por medios tan costosos como vanos y que sólo podía subsistir por medio de la consolidación de su alianza.»

Más que un acuerdo es un armisticio, dicen desde Londres

Londres, 13. — Todavía no hay ningún punto de referencia determinado en cuanto al criterio de los círculos oficiales con referencia al acuerdo germanoaustríaco.

Según el «Daily Mail», en el Consejo de ministros que tendrá lugar hoy se discutirá el asunto.

Los redactores diplomáticos de los periódicos de la mañana muestran en su totalidad cierta reserva.

Tl «Dailiy Telegraph» dice, entre otras cosas, que puede esperarse con interés el efecto que el acuerdo produzca en Praga, donde es probable que se estime que la neutralización de Austria aumentará para Checoslovaquia el peligro que presentan los esfuerzos de expansión de Alemania.

El «Morning Post» cree que en Londres se tiene bastante escepticismo en cuanto a la duración del acuerdo germanoaustríaco. Se cree que más bien que de un acuerdo, se trata de un armisticio.

Hacia la reconstitución de la Triplice

Bruselas, 13.—A consecuencia de la concertación del acuerdo austroalemán, así como a la negativa del Gobierno italiano de participar en la Conferencia de Bruselas sin Alemania, y su invocación a los acuerdos de ayuda concertados por Inglaterra con las potencias mediterráneas, el Gobierno belga ha comenzado ayer activas negociaciones con Francia y Gran Bretaña.

Esta mañana el Sr. Laroche, embajador de Francia, conversó con el ministro de Negocios extranjeros belga Sr. Spaak.

El jefe del Gobierno, Sr. Van Zeeland, que era el encargado de convocar a la reunión de las cuatro potencias locarnianas, estima que su misión ha sido sobrepasada por los acontecimientos, puesto que Italia se niega a asistir. Por ello piensa que no puede adoptar una decisión mientras París y Londres no se hayan puesto de acuerdo acerca de saber si la conferencia de Bruselas debe celebrarse o no, puesto que será limitada a tres potencias.

Los últimos acontecimientos diplomáticos han causado en Bélgica gran impresión. En los círculos belgas interesados se considera que Alemania ha realizado con Austria lo que ya había realizado anteriormente con Polonia y que su acuerdo con Italia acerca del problema de Austria tiene por objeto quedar completamente libre en otra parte.

En dichos círculos se dice que si es satisfactorio ver a Alemania renunciar a la adhesión de Austria, es de lamentar que este acuerdo haya tenido como corolario la ruptura de los acuerdos de Stresa, ruptura que se considera definitiva, y se teme que ello camine, más o menos rápidamente, hacia la reconstitución de la Triplice.

Por otra parte, se hace observar que Italia ha dado a entender en Ginebra que aceptaría participar en la reunión de las potencias locarnianas si las sanciones fuesen suprimidas, por lo cual el rápido cambio de frente ha producido mala impresión.

La opinión belga concede la mayor importancia al problema de Locarno, puesto que todos los ministros belgas han declarado que los acuerdos renanos formaban una base política para la seguridad de su país. Recientemente se ha podido comprobar en Bélgica una tendencia a favorecer las relaciones con Berlín; pero los recientes acontecimientos han cambiado radicalmente este estado de espíritu.

Bélgica desea, más que nunca, una «entente» tan estrecha como sea posible con las dos potencias que permanecen fieles al espíritu y a la letra de Locarno: Francia y Gran Bretaña.

Una nueva colaboración de Alemania con Italia

Roma, 13.—El acuerdo austroalemán es, según «La Tribuna», el comienzo de la reconstrucción de Europa «fuera de Ginebra», es decir, en un espíritu diferente al de la Sociedad de Naciones.

El periódico añade que esta reconstrucción de Europa se hará de acuerdo con el modelo de la vida internacional, que no es la ideología democrática cual se comprende por el lenguaje societario. Considera que es preciso el revisionismo, por ser ley de vida.

Para el «Lavoro Fascistas» se abre una nueva colaboración sincera y activa entre Italia y Alemania, por sentir necesidades comunes, y quieren la justicia internacional; pero sobre un plano de igualdad absoluta, cual la que necesitan dos pueblos capaces de las mayores posibilidades

Añade el periódico citado que para obtener la colaboración de Alemania como la de Italia, habrá que renunciar a las colaboraciones llevadas a cabo con las potencias de segundo orden.

El «Giornale d'Italia» observa en el acuerdo austroalemán el anuncio de relaciones políticas en el centro de Europa, una agrupación de las cuatro potencias amigas hacia las cuales gravitan todavía otros países. Con respecto a no ir Italia a Bruselas, escribe que entre el pasado y el porvenir tiene que haber una profunda sima, una separación definitiva.

Condena rotundamente el principio de la paz indivisible y la seguridad colectiva, que es un principio, dice, de guerra universal indivisible

El acuerdo austroalemán se hizo con el conocimiento de Mussolini

Roma, 13.—La United Press ha sabido hoy de fuente oficial que el Sr. Mussolini ha cooperado con Austria y Alemania a la concertación y aprobación del nuevo pacto entre ambas naciones. La misma fuente hace saber hoy que el «duce» «estaba completamente de acuerdo y hasta propuso algunas de las cláusulas del pacto», aunque no se hizo ningún acuerdo definitivo con Roma respecto a este asunto.

El Gobierno alemán, según fuente fidedigna, se había dado perfecta cuenta del interés italiano sobre el pacto desde la reunión del 5 de Junio entre los señores Mussolini y Schuschnigg. Se espera que otras importantes sugerencias en relación con los nuevos acuerdos en Europa Central sean propuestas por Mussolini cuando el Gobierno italiano vuelva a enviar sus delegados a la Sociedad de Naciones y presente su memorándum con las reformas pensadas que afectan a dicho organismo internacional.

Ha resucitado la amistad entre Hitler y Mussolini

Roma, 13.—En los círculos autorizados se cree que el nuevo pacto austroalemán tendrá el resultado de resucitar la amistad entre Hitler y Mussolini, que sufrió un eclipse a consecuencia del asesinato del canciller Dollfuss. Se cree posible que el pacto abra camino a una resurrección de la alianza triple entre Alemania, Austria e Italia, si la situación en el Mediterráneo no se despeja, para facilitar la vuelta de Mussolini a los consejos de Europa.

Según los comentaristas italianos, Austria ya no es el polvorín de Europa.

Los periódicos italianos de hoy dedican columnas al acuerdo y hacen referencias significativas a las reuniones de Mussolini y Schuschnnigg el 5 de Julio.

Italia, a la cabeza de la organización de la cuenca danubiana

Roma, 13.—En los círculos políticos se cree que debe procederse a la reconstrucción de Europa siguiendo dos caminos: la colaboración europea y la organización de la cuenca danubiana. Italia se colocará en breve a la cabeza del movimiento.

Es posible que Mussolini haga un «período de retiro», del que vuelva con decisione o proyectos sensacionales.

Primero. Se considera el acuerdo austroalemán como un retorno oficial de Alemania al concierto europeo. Se continúa diciendo que después de la derogación de las sanciones, Italia reanudaría su colaboración, pero no forzosamente, en el puesto que ocupaba la víspera del conflicto, es decir, en el frente de Stresa, grupo de potencias en el que no figuraba Alemania, grupo nacido del temor común de las ambiciones alemanas en Austria. La conferencia de Bruselas, que parece una nueva forma del frente de Stresa, no interesa, por lo tanto, a Roma; se considera incluso que ha sido apresurado el acuerdo para permitir a Italia tomar posición con respecto a la Conferencia de Bruselas.

Se cree que la colaboración europea de Italia partiría, no de Stresa o Locarno, sino de la amistad germanoitaliana. Se piensa que Italia, fortalecida por el apoyo alemán, propondría un acuerdo de grandes potencias entre Francia, Inglaterra, Polonia y la U. R. S. S., especie de pacto de Cuatro extendido hacia el Este con arreglo a la tesis defendida en el curso de las negociaciones de 1935 durante la firma del pacto francoitaloangloalemán.

Segundo. La cuestión danubiana es para Italia un problema aparte, pero de primera importancia. La Conferencia danubiana decidida en Stresa tenía por objeto organizar un sistema de acuerdos entre las potencias danubianas para asegurar la independencia política y económica de Austria. El acuerdo austroalemán que completa el protocolo italoaustrohúngaro da al Austria la doble garantía de Italia y Alemania. «No hay necesidad de ulteriores engranajes internacionales», dice Virginio Gayda. En otros términos, Austria puede pasarse sin la garantía de la Pequeña Entente. Checoslovaquia, Yugoslavia y Rumania podrán, sin duda, entenderse con Austria y Hungría; pero deberán prácticamente negociar con Alemania o Italia, ya que el acuerdo austroalemán, interpretado como adhesión del Reich a los protocolos de Roma, prevén la consulta necesaria a los diversos firmantes en toda cuestión política internacional.

Se pone de relieve que los protocolos de Roma, abiertos a los Estados interesados, considera la posibilidad para cada uno de los Estados de la Pequeña Entente de adherirse al bloque Berlín-Roma-Viena-Budapest. Austria desempeña, para Italia como para Alemania, el papel de intermediaria entre ellas y la Pequeña Entente. Es el puente que debe, según el espíritu de la política italiana, unir los diversos elementos de la cuenca danubiana. Es, al mismo tiempo, camino de penetración hacia el sudeste europeo que Alemania e Italia podrán utilizar en común.

La amnistía de los nazis austríacos

Viena, 13.—Se ha formado un Comité integrado por representantes de funcionarios de los ministerios de Relaciones exteriores, respectivamente, de Austria y Alemania, encargado de llevar a la práctica el acuerdo austroalemán lo más pronto posible. Este Comité solucionará también cualquier cuestión que pudiera presentarse no incluída en las cláusulas del acuerdo, y trabajará para que desaparezcan con toda la rapidez posible cualquier dificultad que pudiera presentarse en la realización de las cláusulas del Pacto.

El ministro de Justicia ha conferenciado hoy con todos los altos funcionarios de su ministerio para formar una lista de los nazis que deben ser incluídos en la propuesta amnistía. Durante el día de hoy han sido puestos en libertad bastantes nazis; pero en su mayor parte eran detenidos en las cárceles locales y Jefaturas de Policía en espera de instrucción de proceso.

A petición del fiscal general ha sido aplazado indefinidamente un proceso contra varios nazis acusados de alta traición, y cuya sentencia era esperada mañana.

*

Viena, 13. — Trescientos nazis austríacos han sido liberados a consecuencia de la amnistía, y han salido de varios campos de concentración.

Se cree que la amnistía dará lugar a la liberación de alrededor de un millar de nazis.

Alemania sólo ha renunciado a la anexión violenta de Austria

Varsovia, 13.—Hasta ahora, los círculos oficiosos se expresan con gran reserva acerca del acuerdo germanoastríaco. La Prensa renuncia a publicar comentarios particulares y se limita a reproducir los de los periódicos de Berlín, Viena, París, Londres y Roma.

El «Kurjer Poranny» dice que el acuerdo constituye un paso decisivo en el camino de la realización de la tendencia alemana, que consiste en ligar la vida política de Austria a la del Reich. Roma, que ahora ha abandonado el frente antialemán, ha recobrado su libertad de acción en Europa. No es probable que Italia desee ligarse estrechamente al Reich; pero el acuerdo actual constituye una prueba de la manera pesimista con que se considera en Roma la situación de Austria. El provecho de Alemania es evidente.

El «Express Poranny» hace notar que Alemania sólo ha renunciado a la anexión violenta de Austria, y que, por el contrario, ha obtenido mucho. El armisticio entre Alemania e Italia será ventajoso para las dos potencias, cuya colaboración constituirá un nuevo e importante factor en la política europea.

El «Kurjer Polski» subraya igualmente la enorme importancia que reviste la convención germanoaustríaca.

El acuerdo no preocupa en Checoslovaquia

Praga, 13. — La «Lidové Noviny», periódico relacionado con el ministerio de Negocios extranjeros, califica el acuerdo austroalemán de maniobra pacífica de Alemania y dice que el problema no está resuelto, sino aplazado.

El «Zeske Elovo» ve en el acuerdo una tentativa para conquistar el Austria del interior.

El «Narodni Osvoboceni» dice que el acuerdo no produce en Checoslovaquia ninguna preocupación.

En Bulgaria se considera el acuerdo como un acontecimiento

Sofía, 13.—Las informaciones relativas al acuerdo germano austríaco han sido acogidas con simpatía por la opinión pública búlgara.

La Prensa considera que este acontecimiento es el más importante de todos estos tiempos y como una aportación muy meritoria para garantizar la paz de Europa.

El acuerdo lleva la tranquilidad al Mundo

Washington, 13.—En esta capital se considera el acuerdo germanoaustríaco como un elemento político de primer orden.

Todavía no han publicado los periódicos más que escasos comentarios, con motivo del fin de semana. Sin embargo, los titulares y algunos párrafos de los artículos demuestran que se aplaude este acto de los dos Gobiernos.

En los círculos políticos se estima que el acuerdo en cuestión suprime uno de los más peligrosos elementos de perturbación del Mundo.

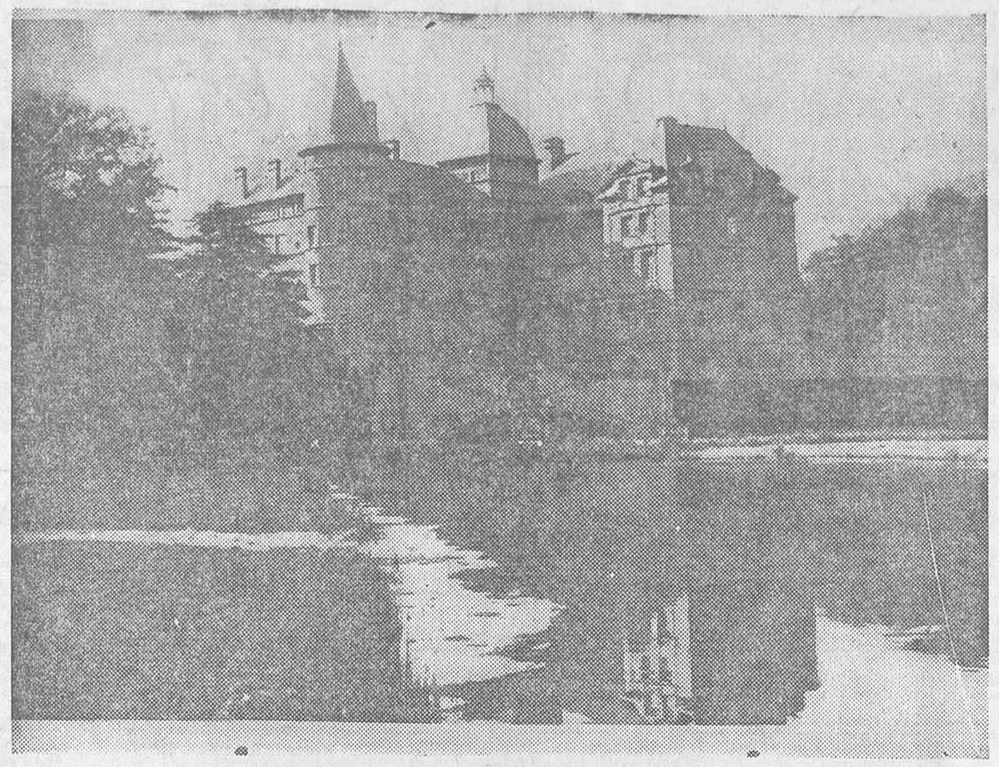

LAS VACACIONES DEL PRESIDENTE DE LA REPUBLICA FRANCESA.—Una vista del castillo de Vizille, que será utilizado por M. Lebrun para habitarlo como residencia veraniega
(Fot. Ortiz.)

EL VIGESIMO ANIVERSARIO DE LA BATALLA DE VERDUN

El homenaje rendido a los muertos por los alemanes causa profunda impresión

Se reúnen 30.000 ex combatientes

Verdun, 13.—El XX aniversario de la batalla de Verdún ha sido conmemorado hoy con una reunión de los antiguos combatientes de casi todos los países que participaron en la gran guerra. En total, 30.000 ex combatientes se han reunido, entre ellos 500 alemanes, 400 ingleses, dos delegaciones de 400 soldados cada una de Francia y de Bélgica, delegaciones de los Estados Unidos, Austria, Grecia, Polonia, Portugal, Rumania, la U. R. S. S., Checoslovaquia y Yugoslavia.

El tren especial con los 500 ex combatientes alemanes de Verdún llegó hacia las cuatro de la tarde.

Al mediodía se celebró una manifestación cumbre

Verdun, 13.—Los antiguos combatientes, reunidos en Verdun por decenas de millares, han asistido a una manifestación cumbre a mediodía.

Un convoy de camiones militares franceses pilotados por soldados tocados con el casco y ocupados por los ex combatientes alemanes, ha recorrido la ciudad para detenerse ante el monumento a los muertos, erigido en el centro de aquélla.

Los soldados alemanes se agruparon ante el monumento; tras ellos, los soldados franceses. El coronel Von Brandis, que tomó el fuerte Druaumont, llegó ante el monumento, depositando en él una corona de laurel adornada con una cinta que llevaba una cruz gamada. Todos los asistentes al acto se descubrieron. A continuación, cunado los alemanes iban a abandonar el lugar, los ex combatientes les detuvieron para estrecharles la mano.

El homenaje rendido a los muertos por los alemanes, no previsto en el programa, ha causado una profunda impresión.

EL 14 DE JULIO

El Frente Popular francés celebrará hoy la fiesta nacional con una imponente manifestación presidida por el Gobierno socialista

París, 13.—En la conmemoración de la fiesta nacional del 14 de Julio que se celebra mañana tomarán parte todas las izquierdas del Frente Popular con sus ministros a la cabeza.

Después de un brillante desfile militar, en el que intervendrán las mejores unidades motorizadas del Ejército francés, se celebrará una manifestación popular monstruo en el sector este de París y un gran programa deportivo. Por primera vez desde hace muchos años los nacionalistas quedarán totalmente excluídos de los festejos. Se ha prohibido el desfile tradicional ante la tumba del soldado desconocido de las organizaciones patrióticas; miles de guardias móviles patrullarán por las inmediaciones para impedir todo intento de manifestación o de producir desórdenes.

El ministro del Interior ha ordenado que se adoptaran todas las precauciones posibles, porque es casi seguro que los elementos de derecha intentarán hacer acto de presencia. También se teme que, respondiendo a los llamamientos de socialistas y comunistas, invadan los Campos Elíseos enormes multitudes de los barrios obreros del este de París y del llamado «cinturón rojo» de la capital.

El diario socialista «Le Populaire» dice:

«Allí estarán todos los obreros, todos los republicanos, para aclamar al Gobierno, que hicieron suyo al Ejército que arrancaron de manos reaccionarios.»

Daladier ha decretado una amplia combinación en los mandos de la gendarmería y guardias republicanos, en vísperas de la fiesta nacional de mañana, cambios que han producido gran indignación entre los elementos de derecha; pero que se consideran como una importante medida de precaución para el mantenimiento del orden público y quizá también para contribuir a «arrancar el Ejército de manos reaccionarias».

A virtud del decreto de Daladier, se substituye al general Moinier, inspector de gendarmes de París, por el coronel Nicollerm, comandante de la primera Legión de Gendarmería, y al coronel Mazo, comandante de la Legión de París de la Guardia Republicana.

Las derechas califican estas destituciones como «una ejecución» en masa. El diputado Fernand Laurent ha anunciado el propósito de interpelar al Gobierno sobre estos cambios.

Por otra parte, «Le Populaire» dice saber que el coronel La Rocque, jefe de las disueltas Cruces de Fuego, ha ordenado a todos sus miembros que estén en casa, a partir de las nueve de la mañana, para esperar órdenes de los jefes de las secciones.

La manifestación del Frente Popular se ha dividido en dos, en vista de la enorme multitud que se espera que acudirá. Se reunirán en la Place de la Nation, donde el presidente del Consejo, León Blum, pronunciará un discurso. Es la primera vez que se da en Francia el caso de un Gabinete completamente identificado con el partido, y que, hasta hace poco, eran considerados sus componentes como revolucionarios.

Todos los ministros socialistas trabajan activamene en los preparativos de la fiesta nacional de mañana. El ministro de Deportes, Leo Lagrange, es uno de los más atareados, como presidente del Comité encargado del programa deportivo y demás festejos con que se celebrará en París el 14 de Julio.

LA CONFERENCIA DE MONTREUX

Las grandes potencias no logran ponerse de acuerdo, y ello no impedirá que Turquía fortifique los Dardanelos

El paso de los barcos por los Estrechos es una cuestión puramente académica

Montreux, 13.—La Conferencia de los Dardanelos ha entrado con la sesión celebrada hoy en su fase decisiva. Sobre la Conferencia se cierne la amenaza de una situación sin solución si Inglaterra o los Soviets no ceden en sus divergencias.

Al cabo de tres semanas de discusiones han quedado sin resolver las mayores dificultades planteadas hasta ahora, y que giran en torno al paso de los barcos de guerra a través de los Dardanelos. Sin embargo, a pesar de que no se ha progresado en la solución de los problemas planteados, las potencias confían todavía en que se podrá encontrar una salida a primeros de esta semana, después de lo cual se procederá a la negociación del Convenio, aboliendo la zona desmilitarizada y de guerra por los Estrechos.

La mayor dificultad planteada, que pudiera incluso provocar el derrumbamiento de la Conferencia, se refiere al tránsito por los Estrechos de barcos de guerra en tiempo de paz. Inglaterra y el Japón mantienen que esta cuestión debe resolverse sobre una base de reciprocidad; es decir, que se deben aplicar las mismas restricciones a los barcos de guerra de las potencias del mar Negro que a las potencias fuera de ese mar.

El proyecto de convenio presentado por la Delegación británica que se ha discutido en la Conferencia se limita estrictamente al número y tonelaja de barcos de guerra no turcos que podrían encontrarse en los Dardanelos en cualquier momento. Estas limitaciones impedirían el paso por los Estrechos de barcos de guerra de más de 15.000 toneladas.

El delegado Litvinoff declaró que antes se retiraría de la Conferencia que aceptar tal condición. Señala que Rusia tiene costas en el Báltico, Pacífico, mar Artico y mar Negro y que, por lo tanto, deben concedérsele derechos de tránsito excepcionales a través de los Dardanelos para poder establecer la debida comunicación entre sus bases navales.

Litvinoff se opone principalmente a la limitación del tonelaje de los barcos de guerra que atraviesen lo Estrechos, porque los Soviets tienen en el mar Negro barcos de 28.000 toneladas y que es posible que construyan otros aún mayores en los astilleros del mar Negro. Señala Litvinoff que el Convenio actual sobre los Dardanelos no restringe el paso de los barcos soviéticos a través de los Dardanelos, y, por lo tanto, no existe ninguna razón para que se establezca esta limitación ahora. Ante la firme actitud mantenida por la Delegación soviética es posible que los ingleses y japoneses procuren evitar el fracaso en este punto.

La segunda dificultad se refiere al paso de los barcos de guerra de países beligerantes en el caso de que Turquía sea país neutral. Los Soviets quieren que todos los barcos beligerantes se mantengan fuera del mar Negro, a excepción de aquellos encargados del cumplimiento de las decisiones de la Sociedad de Naciones, o cuyo movimiento responda a acuerdos de ayuda mutua, tales como el Pacto francosoviético. Los ingleses quieren que ningún barco beligerante pueda entrar en el mar Negro, a no ser que Turquía crea que esto pudiera amenazar su seguridad. Los Soviets, que temen que la armada inglesa pueda en caso de guerra entrar en el mar Negro y amenazar sus costas en dicho mar, se oponen tenazmente al punto de vista británico.

Los ingleses no tienen inconveniente en que los barcos de guerra entren en el mar Negro en cumplimiento de decisiones de la Sociedad de Naciones; pero no parecen dispuestos a ceder en lo concerniente a los pactos de ayuda mutua.

La última y mayor dificultad se refiere a la Comisión internacional que actualmente inspecciona el paso de barcos por los Dardanelos. Los ingleses quieren que se mantenga esta Comisión; pero los turcos insisten en que debe abolirse. La opinión general es que se evitará un fracaso de la Conferencia. De todos modos, Turquía fortificará los Dardanelos y, una vez que lo realice, el paso de los barcos de guerra por los Estrechos se convertirá en una cuestión puramente académica. Además, es casi seguro que un fracaso de la Conferencia contribuiría a aumentar las diferencias existentes entre Inglaterra, Francia y Rusia, en un momento precisamente en que estos países quisieran evitar toda apariencia de disensión ante la posibilidad de una inteligencia italoalemana tras el pacto de paz austroalemán.

Ministerio de Educación, Cultura y Deporte 2012