AÑO XV — MADRID — NUM. 4.291

MARTES 19 DE DICIEMBRE DE 1933

SUSCRIPCIONES

Madrid, un mes .... 2,50 ptas.
Provincias, trimestre 9,00 „

25 EJEMPLARES 1,75 PESETAS

LA LIBERTAD señala a sus lectores y anunciantes : : que es el periódico de más grandes tiradas : :

La Libertad

Toda la correspondencia debe dirigirse al Director
Apartado de Correos 981

Casa de LA LIBERTAD { Redacción: MADERA, 8 / Administración: SAN ROQUE, 7

Número suelto, 10 céntimos

ESPEJO DE LAS HORAS

Los insensibles

Hace unos días celebrábase en las Cortes una sesión solemne. De solemnidad cordial y patética. Era el aniversario del fusilamiento de los capitanes Galán y García Hernández. Ya se sabe lo que uno de los más finos espíritus políticos que han existido dijo al conocer la nueva del fusilamiento del duque de Enghien, caído en los fosos del castillo de Vincennes:

—Es más que un crimen. Es una torpeza.

Crimen y torpeza insignes se juntaron para decretar el martirio de aquellos capitanes. En el reciente aniversario, el Congreso de los Diputados, esta Cámara a la cual los que siguen viviendo de espaldas a la realidad de la vida española asignaron la significación que a ellos convenía darle y no la que verdaderamente posee, dedicó el recuerdo emocionado que merecía la efemérides.

Ese día se advirtió en el hemiciclo una presencia inoportuna. Allí estaba, ocupando su puesto en el escaño, un hombre a quien ciertamente su condición de diputado le daba derecho a ello; pero una razón de orden moral le aconsejaba permanecer, durante esa fecha, alejado del palacio parlamentario. Era el que había sido ministro del Gobierno que, sumiso a una voluntad anárquicamente soberana, dejó consumar el histórico y doble asesinato. En estricta justicia era un coautor; pero por lo menos, no se puede negar que era un cómplice. Como la Comisión de Responsabilidades nombrada por las Constituyentes no encontró, desde 1923, hasta diez años más tarde, más que un solo culpable de todo lo ocurrido en España y el Universo, y ése, sin duda por distracción, no había intervenido en los fusilamientos de Huesca, quienes debían responder de aquel hecho indudable no han visto caer sobre ellos sanción ninguna, ni siquiera la de mayor lenidad, como es la de verse inhabilitados para actuar en la vida pública.

Existe una íntima ley que nos dicta nuestro deber, y con más fuerza si en alguna ocasión le hemos olvidado. Hace falta demasiada insensibilidad para no percibir ese mandato.

Porque España, a cada momento lo demuestra, no es insensible. El hecho de haberse alzado un clamor nacional por los horrores de Casas Viejas, y con la eficacia que sabemos, no quiere decir que olvidemos de una anterior etapa del ministerio de la Gobernación: las tragedias que ensombrecieron y ensangrentaron los albores de la República de Pasajes y Arnedo hasta el Parque de María Luisa, y las frenéticas convulsiones de Mayo. De la misma manera no se han podido borrar de la conciencia española los recuerdos dramáticos que suben desde Jaca hasta Annual.

Hay salamandras de la vida que pasan por todos los fuegos sin experimentar ni una ligera elevación de temperatura. Se trata, sin duda, de algunos casos de solidez temperamental; pero los tiempos exigen una ponderación que dista igualmente de todos los rigores del termómetro.

No es el que he referido el único testimonio de insensibilidad histórica en los momentos actuales. Acabamos de ver a unos católicos españoles que han puesto en práctica lo de ser más papistas que el Papa. Por algo se trata de un adagio muy nuestro. Dígase en honor a la verdad que la mayor parte de los fieles que han demostrado eficiencia en el resultado de las elecciones saben estar de acuerdo con la ley de su conciencia al mismo tiempo que con la del país en que viven.

Pero los hay que en cuanto el Pontífice no habla a tono con lo que ellos quieren, le niegan el acierto y hasta la autoridad. Su política desciende de la de Carlos V, que saqueaba Roma y tenía prisionero al Papa, sin perjuicio de hacer al mismo tiempo en las iglesias fervorosas rogativas por la libertad del vicario de Cristo. Y, sin embargo, no son tampoco regalistas que acepten cuando no les conviene el fuero del Estado en las relaciones con el Vaticano.

Se encaran con el Papa y le dicen que se equivoca, a pesar de toda su infalibilidad. Son el trasunto de aquel que tenía puesta toda su vanidad en la imitación del rugido y le daba lecciones de rugir al propio león, plantándose ante la reja de su jaula en la casa de fieras y enmendándole indignado:

—No, señor, mío. No es así como se ruge.

Insensibilidades. Incomprensiones. Por fortuna, se trata de personalidades sueltas o de minorías desplazadas. España ha encontrado su camino, desbrozado ya por la Naturaleza misma, y avanza por él.

PEDRO DE REPIDE

¡Por fin!
(Dibujo de Sáenz de Tejada.)

ANTENA

"Gran hotel y parador de la República"

El noble artesano español ha pasado unos cuantos meses elaborando el mundo chiquito de los Nacimientos, que hoy se exhiben ya en la plaza de Santa Cruz, confeccionados con esos vegetales de invierno. Del invierno estricto y seco de España: musgo y corcho.

Este pueril placer deífico de crear, de moldear criaturas de barro, en una réplica anual del Génesis, da origen a unas graciosas realizaciones bañadas de una adorable ingenuidad. Torna al corazón de la gran urbe, en pequeñas creaciones, todo el encanto de la vida patriarcal de los campos de España. La vieja que hila su copo de lino; el pastor que adoba sus migas; el zagal con sus tres merinitas con patas de alambre; el cortijo, el caserío.. Y mezclado con todo esto, el delicioso anacronismo del castillo de Herodes, de los «tres reys d'Orient» como tres figuras de romance, a los que da ganas de poner un comentario en «quaderna via», aunque monten caballos enjaezados a la moderna.

Para mí es una golosina anual la contemplación del arte inmaculado de los artesanos del Belén. Parece que aquí encuentro, arropaditas y guardadas entre aserrín y copos de lana, las puras esencias de la más tierna hispanidad. Se le alojan a uno en la cabeza las antítesis más brutales, sólo de pensar que las mismas manos que han podido amasar la figura de Jesús Niño, símbolo de todas las ternuras divinas y humanas, puedan un día preparar una bomba de dinamita. En cambio, todo es equilibrio y claridad ante estos cuatro cartones pintados con toda la maravillosa policromía que el español pone en sus casas, y que dice así sobre el umbral minúsculo: «Gran hotel y parador de la República». Esta casita cobra de pronto ante los ojos de uno la categoría de un templo o de un palacio inmenso donde cupiera todo el mundo. Hasta Jesús...

VICTOR DE LA SERNA

HACIA OTRA ESPAÑA

Los malos pastores

«¡Ay de vosotros, doctores de la ley! Que cargáis a los hombres con cargas que no pueden llevar. Mas vosotros, ni con un dedo tocáis las cargas.»

(San Juan: Evangelio. Capítulo II, vers. 46.)

Balance y augurio

¿Cuántos muertos? ¿Cuántos heridos? ¿Cuántos huérfanos y viudas? La dramática interrogación no se cierra. ¿Cuánta labor paralizada, cuántos jornales, cuántos sueldos perdidos en fábricas, talleres, minas, cortijos, puertos, ferrocarriles, astilleros, comercios, oficinas, imprentas? ¿Cuántos hogares perturbados? ¿Cuántos pueblos en conmoción?

Los daños alcanzan a muchos. Mas los beneficios, ¿a cuántos? Si lo propio de las revoluciones es abatir a una clase social pero exaltar otra, envilecer a unos pero glorificar a otros, ¿dónde vemos aquí, junto a las clases en ruinas las en provecho, junto a las vilezas las glorias? ¿A quién benefició esta serie de crímenes y expoliaciones? ¿Al proletariado? ¡Si precisamente el proletariado rindió el mayor número de víctimas, acreció la cifra de parados, multiplicó los hogares en miseria! ¿Cuántos trabajadores han mejorado en condición por la obra revolucionaria? En cambio, ¿cuántos la agravaron para sí y los suyos?

Arguyen los sectarios exegetas con el viejo tópico de Spartaco: «La sangre es fértil.» Y con el nuevo de Lenin: «Hay que sacrificar a los menos en beneficio de los más.»

Mas la sangre ahora derramada, ¿qué fertiliza? ¿Acaso el porvenir proletario se ofrece despejado y limpio, con horizontes de simpatía nacional, de aliento del país a la causa revolucionaria? ¿No es más cierto que se vislumbra en cerrazón, concitado contra él la mayoría del país, amenazado de una reacción cruel y despótica?

En cuanto al sacrificio de los menos en beneficio de los más, ¿no son aquí los más los sacrificados en beneficio de los menos?

Si se hizo la revolución por dar «todo el Poder» al proletariado y es precisamente el proletariado más impotente después de ella que antes, ¿no se trocó la «dictadura del proletariado» en «desventura del proletariado»?

Las organizaciones obreras

Declara el Gobierno oficialmente que el movimiento revolucionario fué planeado y dirigido por sindicalistas de la C. N. T. y por anarquistas de la F. A. I.

Publican las Ejecutivas de la U. G. T. y del partido socialista obrero ser totalmente ajenas al movimiento revolucionario, desautorizando con ello recientes y furiosas excitaciones de algunos de sus líderes, abanderados de la enseña roja. Ignoramos si también oficialmente han rechazado el movimiento los dos partidos comunistas—el de Stalin y el de Trotski—, el bloque obrero campesino y las demás organizaciones obreras de tipo revolucionario.

Mas la hayan rechazado o no, ello es que ante el proletariado español se alza, como la esfinge ante Edipo, el enigma del porvenir. El obrero y el campesino hasta ahora afiliados a la C. N. T. y a la F. A. I., ¿qué harán ante un fracaso tan evidente? ¿Ante una revolución fraguada en su nombre y por su mejora, y liquidada para su desastre y oprobio? ¿Ante una revolución que les prometió el comunismo libertario y que les deja el comunismo del hospital, o de la cárcel, o de la limosna? ¿Ante una revolución que se ofrecía humanitaria y fraternal y los sella de crueldad y odio? ¿Ante una revolución que había de sumar, según la máxima marxista, a todos los proletarios en un frente único, y los ofrece, conforme a la divisa de Maquiavelo, divididos y rencorosos como las tribus africanas?

¿Y qué harán, por su parte, las organizaciones obreras, angustiosamente apremiadas por el dilema: «O con el Estado o contra el Estado»? Porque si van con el Estado, por la táctica evolucionaria y colaboracionista, han de apartar por peligrosa la anticolaboracionista y revolucionaria. Y ello plantea una cuestión previa gravísima: la densidad del ambiente anárquico, que enrarece la atmósfera proletaria. ¿Quién da «la marcha atrás» al tren de las promesas utópicas? ¿Cómo arriar ahora esa bandera roja desplegada no hace ni un mes ante las multitudes en fragor, y por el jefe del partido socialista obrero precisamente?

Y si las organizaciones se lanzaren contra el Estado han de excluir, por arriesgada impedimenta, a los grupos de táctica evolucionaria y colaboracionista, lo que también plantea un conflicto enorme: la subversión de toda una doctrina y de toda una historia. ¿Quién lanza a toda máquina revolucionaria el tren que lleva marcha legal? ¿Cómo substituir de repente el Parlamento por la Convención, el Comité de la Unión General de Trabajadores por el Comité de Salud pública? ¿En qué forma se impone la tea y la bomba a quienes no hace una semana condenaban procedimientos tan crueles, precisamente por la voz de su caudillo, el jefe de la U. G. T.?

O con el Estado, y, por ende, frente a la revolución de bombas y teas. O contra el Estado, y, por ende, frente a la evolución de Comités legales y representantes en las Cortes. Prolongar el equívoco en las organizaciones sería prolongar la incertidumbre en los obreros. Y prolongar la incertidumbre en los obreros podría acarrear daños gravísimos a la producción y a la paz pública.

Contrición y atrición

Las organizaciones obreras, pues, están en trance de honda responsabilidad social, política y económica. El fracaso de la revolución, lejos de arrinconarlas y preterirlas—como han supuesto los espíritus simplistas y los ensayistas pedantes—, las sitúa en el primer término de los problemas nacionales más urgentes.

Pero ello no quiere decir que hayan fortalecido su poder. Quiere decir que su poder — antes, cuando ocupaban el banco azul, en potencia—ahora, cuando en la oposición, está «en acto». Es suceptible, pues, de potencia y de impotencia, según el proceso de su función.

El diagrama de las revoluciones contemporáneas—desde Bela Kun a Ebert, pasando por Carlos Liebknecht y Rosa Luxemburgo—señala una «conditio sine qua non»: el Ejército. No hay más que recordar al propio Ebert, triunfador, agarrado dramáticamente al teléfono para impetrar a Ludendorf, vencido...

El recuerdo no está de más ni el fracaso de la revolución de menos. Porque entre los problemas de organización proletaria, sobre todo tras la rapidez con que el Gobierno ha sofocado la anarquía, figuran la contrición y la atrición de «los malos pastores». «Malos pastores» que, contritos y atritos, luego de evocar a Bela Kun y a Ebert, debieran, por amor al proletariado y por amor a España, meditar largamente sobre las autobiografías de Stalin, de Mussolini y de Hitler...

CRISTOBAL DE CASTRO

AL PASAR

ABNEGACION

Palabra ésta de rigurosa moda en nuestros catastróficos días. Todos reclaman para sí la abnegación, el sacrificio, el holocausto ciudadano en aras del bien común y de la tranquilidad pública.

También los hay que ofrendan la barbarie y el crimen a la abnegación por sus locuras.

Palabra honrosa cuanto en ocasiones deshonrada. Hace meses hablaban de abnegación en el Tribunal de Moscú aquellos ingenieros que confabulados con la vieja aristocracia rusa y la autocracia vieja (ahora golondrina emigrante, como ayer águila imperial altiva y bicéfala), saboteaban fábricas y ferrocarriles, máquinas y minas, para ser más gratos a las cenizas de los Romanoff, por el aire siberiano dispersadas en la estepa de nieve. Eso sí, saboteaban con «muchísimo respeto», como ahorcaba el alcalde de Zalamea al bandido capitán, seductor infame de su hija. Ellos querían destruir a la nueva Rusia; pero, eso sí, con fórmulas impecablemente científicas y maravillosas combinaciones destructoras, prodigio del ingenio humano. Hubieran muerto por su culpa dos o tres millones de hombres. ¡Poca cosa!

Poincaré, desde París, lo negaba; pero también negó algún día su intervención decisiva en la gran guerra, que ahora, recientemente, ha debido, por fin, confesar, y la falsificación de más de cien documentos en los libros oficiales que las cancillerías publican, documentos que con una sola palabra cambiada decían «digo» donde aparecía «Diego», o viceversa. ¡También Poincaré, y con él la vieja tertulia militarista, hablaban de su «abnegación», la palabra mágica.

¡Todos, todos eran abnegados!

Mas doce millones de cadáveres despedazados por la metralla era el horrendo fruto de abnegación tanta y tan loada. ¡Abnegados!

Porque lo más curioso de aquel moscovita proceso era que todos, acusados, reos, cómplices, se consideraban abnegados. ¡Todo por el zar y por la patria! La palabra abnegación sonó más veces en el proceso que la de «verdad», «justicia» y «decencia».

¡Abnegación! ¿Qué entenderían por abnegación aquellos tan sesudos criminales? ¿Qué los que invocan tal palabra de sacrificio para las mayores fechorías? Casas Viejas, según el Gobierno de entonces, y hasta que fué el crimen descubierto, era un caso de abnegación para las fuerzas represoras. Lo era, lo fué también, para los asesinados en la casa de Seisdedos. ¿Dónde principia y dónde acaba la abnegación? ¡Famosa palabra ésta, tan sonada y resonada en nuestros agitados días revolucionarios! Abnegación patriótica fué la guerra, según los cantores de la violencia guerrera. Abnegación la ruina de Europa, de su cultura, de su espíritu. Abnegación, la muerte de doce millones de soldados.

¡Oh, qué abnegados eran los capitalistas, abnegados propulsores de la bárbara contienda!

Cuando escucho esta palabra, que parece a veces disculpar y ennoblecer los actos más inhumanos, viene a mi recuerdo cierto famoso cuento, espeluznante episodio que motivó un bello libro de la época romántica, y que no olvidaré mientras viva. En días del Directorio francés (1796) navegaba hacia Cayena, el terrible presidio de la Guyana francesa, un pesado bergantín que conducía material de guerra y soldados. El comandante era hombre mundano, sensible corazón y liberal espíritu. Momentos antes de zarpar llegó a bordo un deportado rigurosamente vigilado, a quien acompañaba su esposa, que debía acompañarle a Cayena. El preso fué entregado con un misterioso sobre bien lacrado, que debía ser abierto en alta mar por el capitán del barco quince días después de salir la nave. Deportado y capitán simpatizaron enseguida. Era un distinguido joven de apenas diecinueve años, fino en su trato y de gentil figura, y su tierna esposa un paraíso de dulzura y belleza. Habíanse casado cuatro días antes del destierro. Pronto, capitán y matrimonio fueron unos. El capitán les prometió endulzar en Cayena su prisión, ser como de la familia, aun cuando apareciera en su exterior autoritario. Y la feliz pareja pasaba días y noches cantando y riendo, arrullando amores. El capitán había colocado el misterioso sobre bajo el reloj de su camarote. Alguna vez, al mirarlo, hacía bromas. ¿Qué anunciaría el sobre? ¿Exito, desgracia, amor, muerte?

Mas la feliz pareja olvidaba pronto el sobre. Una noche el capitán oyó decir al desterrado que lo habían preso por el enorme delito de escribir unas pedestres coplas contra el Directorio francés. Era éste su terrible delito. Llegó el día fatal, y el capitán debió abrir el misterioso sobre. Palideció... El sobre contenía un terrible decreto, por el que se ordenaba que fusilara inmediatamente al pobre joven. El capitán mostraba el sobre, y los jóvenes reían, al verlo desde el puente, inconscientes de su desgracia. Llamado el deportado, el capitán, llorando, le comunicó el terrible fallo por el delito de escribir unas coplas. Convinieron en disimularlo para que la infeliz mujer no lo advirtiera. Alejáronla al anochecer en una canoa. Mas, de pronto, relampaguearon en la obscuridad los fusiles, y cayó al mar el cadáver del esposo amado. La infeliz se volvió loca. Y el capitán lució desde entonces, en su hoja, el título de «abnegado».

Realmente, su abnegación militar había destruído en el pobre hombre cuanto de más amable merece ser vivido en la humana vida. Y se volvió también loco, o medio loco, espantado de su abnegada obra.

Abnegación, sacrificio, cumplimiento del deber... Terribles palabras que relampaguean estos días en el obscuro cielo de España, en esta lucha cruenta de la civilización contra la barbarie...

RODRIGO SORIANO

LAS MIGAS DE LA CORDIALIDAD, por Bluff

EN BANDADA

INTENTO DE ASALTO

Un propietario mata a un obrero

Salamanca, 18.—Dicen de Alaraz que cuando se hallaba cenando con su familia Francisco Lozada, presidente del bloque agrario del citado pueblo, se le presentaron tres obreros y le exigieron una fanega de trigo para cada uno.

No accedió a ello y dividió un pan en tres trozos, repartiéndolo entre los obreros.

Los obreros intentaron subir violentamente al desván, al mismo tiempo que uno de ellos se llevaba la mano a la faja en ademán de sacar un arma.

En este momento penetraron en la casa dos obreros y una mujer, y Francisco disparó una pistola contra ellos, hiriendo gravemente a Claudio Marcos, de cuarenta y siete años, Eliseo García Miguel y María Antonia Miguel.

Los heridos fueron trasladados al hospital de Salamanca, donde momentos después de ingresar fallecía Claudio.

Francisco fué detenido.

Ministerio de Educación, Cultura y Deporte 2012

BOLSA Y FINANZAS

LA JORNADA BURSATIL DE AYER

Favorable acogida

Resuelta la crisis, corresponde al mercado manifestar su opinión, y ésta es favorable al Gobierno, aunque siempre queda un pequeño margen de decepción para los insaciables. En general, Barcelona se muestra más optimista que Madrid, sin que esto quiera decir que nuestra plaza no ofrezca firmeza grande, sino que es más prudente el entusiasmo.

Barcelona «aúpa» los Explosivos

Los Explosivos avanzan bastante por la mañana, aunque menos que en Barcelona, llegando a 709, y por la tarde comienzan a 706, bajando luego a 705, para mantenerse durante toda la tarde entre ambos cambios.

Los «Ferros» ganan terreno

En el grupo ferroviario ocurre otro tanto, y habiendo comenzado los Nortes a 255, van lentamente declinando hasta 254,25, pagándose a 254. Los Alicantes, sin oscilaciones sensibles, se hacen a 225.

Dinero para Azucareras

En Azucareras es más franca la firmeza, habiendo en todo momento dinero a 44,75, a fin de mes, y a 45 al contado. A última hora surge alguna oferta. «Petrolillos» se tantean entre 26,50 y 27, y en Minas del Rif se opera a 270, sin pena ni gloria.

Eléctricos, firmes en conjunto

En el grupo eléctrico continúa dando la nota destacada la H. Española, que sólo opera a 149,50; pero, en cambio, se presenta más firme Mengemor, que cotiza, y queda con dinero a la vista, a 150. Guadalquivir da un salto a 107 y queda pedido, y la Cooperativa Electra, cuyos títulos viejos no se hacen, aunque hay dinero a 126, se opera en las nuevas a 415. Alberches suben a 47 y luego a 50, y el «Metro» está a 125,50, más bien dinero. Tranvías se negocian a 101.

Actividad y gran demanda en fondos

El grupo de fondos públicos está mucho mejor y la actividad es grande, destacándose el Interior, que en las series pequeñas llega a ganar tres cuartillos al contado y dos a fin de mes. El sin impuestos llega a la par y queda dinero, y el con impuestos mejora cinco céntimos. De los antiguos el de 1900 es el más solicitado, con avance de tres cuartillos. También están pedidas las obligaciones del Tesoro, habiendo dinero abundante para las 5 1/2 por 100 a 101,40, y para las de Octubre, a 101. El oro se publica a 212,50, aunque queda a 213,50 a la liquidación, más bien papel, por 213 dinero.

Las obligaciones ferroviarias

En su grupo destacan las obligaciones ferroviarias, que están muy firmes, por dinero de Barcelona que busca inversión en el mercado central.

Bolsín de última hora

En el Bolsín de las cinco y media la animación de la jornada oficial se mantuvo, y los Nortes se tanteaban al final entre 256 y 255, y Alicantes entre 224 y 223,75. De los demás valores, Explosivos tenían dinero a 705 al contado y a 707 a fin de mes; Azucareras, a 45, y Rif, a 271.

COTIZACIONES DEL 18 DE DICIEMBRE DE 1933

4 por 100 Interior.—Series F, 69,00; E y D, 69,10; C, B y A, 69,50; G y H, 67,50.

4 por 100 Exterior.—Series B, 81,50; A, 82,00; G y H, 80,00.

4 por 100 Amortizable.—Con impuesto, series C, 80,00; A, 80,50.

5 por 100 Amortizable 1900.—Con impuesto, series F, E, D y C, 94,00; A, 94,25.

5 por 100 Amortizable 1917.—Con impuesto, series C, B y A, 88,25.

5 por 100 Amortizable 1926.—Sin impuesto, serie C, 100,00.

5 por 100 Amortizable 1927.—Sin impuesto, series F, E, D, C, B y A, 100,00. Idem con impuesto, series C, B y A, 85,90.

3 por 100 Amortizable 1928.—Sin impuesto, series F, E, D, C y B, 73,00; A, 73,25.

4 por 100 Amortizable 1928.—Sin impuesto, series E, D, B y A, 86,20.

4 1/2 por 100 Amortizable.—Sin impuesto, series D, C, B y A, 92,50.

5 por 100 Amortizable 1929.—Sin impuesto, series E, 99,70; C y B, 99,75; A, 100,25.

5 por 100 Deuda ferroviaria.—Series A, B y C, 97,50.

4 1/2 por 100 Deuda ferroviaria.—Series A, B y C, 1929, 87,75.

Bonos Tesoro 6 por 100 oro.—Series A y B, 212,50; F. C., 213,00; Obligaciones Tesoro, 5 1/2 por 100, series A y B, 101,50; ídem 5 por 100, series A y B, 101,00.

Ayuntamientos. — Madrid, 1868, 118,00; Villa de Madrid, 1929, 70,00; ídem 1931, 84,25; Ensanche, 84,25.

Garantía del Estado. — Trasatlántica, 1925, Noviembre, 83,00; Tánger-Fez, 98,00.

Cédulas hipotecarias. — Banco Hipotecario, 4 por 100, 86,50; 5 por 100, 92,50; 6 por 100, 102,50; 5 1/2 por 100, 98,50; ídem Crédito Local, 6 por 100, 87,50; 5 1/2 por 100, 80,90; 5 por 100, 84,00; 6 por 100 interprovincial, 95,10; 6 por 100, 1932, 96,50; 5 1/2 por 100, con lotes, 101,00.

Efectos públicos extranjeros.—Emp. argentino, 80,50; Marruecos, 80,00.

Acciones.—Banco España, 548,00; ídem Español de Crédito, C., 190,00; F. C., 190,25; ídem Español Río de la Plata, C., 74,00; Canalización Guadalquivir, 107,00; Cooperativa Electra, serie B, 127,00; Hidro Española, viejas, 149,50; ídem nuevas, 145,50; Chade, A, B y C, F. C., 323,00; Mengemor, 150,00; Alberche, ordinarias, 49,00; Unión Eléctrica Madrileña, 112,00; C. Telefónica, preferentes, 108,25; ídem ordinarias, 106,00; Minas del Rif, portador, C., 272,00; ídem nominativas, 214,00; C. A. Petróleos, 120,00; C. A. Tabacos, 207,00; Naval, blancas, 37,00; Alicantes, C., 222,50; F. C., 223,00; Metro, 125,50; Nortes, C., 254,75; F. C., 254,75; Madrileña de Tranvías, C., 101,00; F. C., 101,25; Altos Hornos, 84,00; Azucarera de España, ordinarias, C., 45,00; Explosivos, C., 704,00; F. C., 706,00.

Obligaciones. — Hidro Española, serie B, 88,50; Alberche, 93,25; U. Eléctrica Madrileña, 6 por 100, 1922, 103,00; ídem 6 por 100, 1926, 103,50; ídem 6 por 100, 1930, 103,25; Telefónica, 5 1/2 por 100, 90,50; Minas del Rif, serie A, 98,00; Norte, 6 por 100, 87,35; Valencianas, 84,50; Alicante, primera, 254,50; ídem I, 89,00; Metropolitano, 5 por 100, B, 91,50; ídem 5 1/2 por 100, 94,00; Peñarroya-Puertollano, 80,50; Madrileña de Tranvías, 107,00.

Moneda extranjera. — Francos, 48,00; ídem suizos, 237,375; belgas, 710,475; libras, 40,10; dólares, 7,79; liras, 64,50; marcos, 2,93; pesos argentinos, 2,61; escudos portugueses, 0,366; coronas checas, 36,55; ídem danesas, 0,79; ídem noruegas, 2,02; ídem suecas, 2,07; florines, 493.

OTRAS BOLSAS

Bolsa de Barcelona. — Nortes, 254,50; Alicantes, 224,00; Explosivos, 706,25; Rif, 270,75, d.; Chades, 318,00.

Bolsa de Bilbao.—Nortes, 254,00; Alicantes, 222,00; E. Viesgo, 440,00; H. Española, 150,00; H. Ibérica, 630,00; Setolázar, nominativas, 50,00; Nervión, 449,50; Sota, 260,00; Altos Hornos, 83,00; Explosivos, 691,00.

Bolsa de Zurich.—Chade, A, B y C, 680,00 (paridad, 322,85); ídem D, 134,00 (paridad, 318,10); ídem E, 128,00 (paridad, 303,85); bonos nuevos, 31,75 (paridad, 75,35); Ac. Sevillanas, 160,00 (paridad, 75,95); Cédulas argentinas, 30,00 (paridad, 1,56).

INFORMACION FINANCIERA

Liquidación provisional

La Junta Sindical ha dispuesto la nivelación de las operaciones concertadas en acciones de Chade y Alberches, a fin de mes, a los cambios de 323 y 50, respectivamente.

Las cédulas argentinas

Elementos bursátiles destacados se muestran extrañados de que desde hace unos días no salga papel de cédulas argentinas, sin duda por la creencia errónea de que una vez convertidas, y mientras no se termine la operación, no pueden venderse. Se opina, sin embargo, que se pueden negociar, no obstante no haberse terminado la conversión de las cédulas.

La Subdirección del Banco Hispano Americano

El Sr. Alvarez Valdés, ministro de Justicia, ha presentado la dimisión del cargo de subdirector del Banco Hispano Americano, y el Consejo se dispone a elegir substituto.

Perspectivas azucareras

Los elementos azucareros están pendientes de los resultados de la campaña actual, campaña que resultará corta en producción por la mala calidad de la remolacha obtenida en muchos puntos por plagas que restan volumen y riqueza de azúcar al fruto. Esto no obstante, en el primer mes de la campaña, según datos oficiales, ha habido una mayor entrada de remolacha que en igual mes del año anterior, cosa que queda justificada por el hecho de haber empezado algunas fábricas a moler antes de comenzar el mes de Octubre y acumularse así los datos de producción de dos meses antes.

Por lo que respecta a la Sociedad General, se espera con curiosidad e interés la junta general del día 23, en la que se pueden dar a conocer los resultados del ejercicio y las perspectivas futuras, así como la posibilidad de abono del dividendo acordado hace dos años. En este punto hay que tener en cuenta que encontrándose las Sociedades Azucareras en plena campaña y necesitando todas una gran holgura de Tesorería, no es inverosímil que pudiera aplazarse hasta dentro de un par de meses cualquier resolución de la junta. Sin embargo, los elementos interesados en el negocio de azúcar estiman más interesante saber que la industria va encontrando horizontes cada vez más despejados que percibir inmediatamente el dividendo.

El problema de la contingentación es de gran interés, no solamente en España, sino también en el Extranjero, y a propósito de esto, extractamos el acuerdo tomado por los plantadores de remolacha franceses proponiendo asimismo la contingentación.

«Por nuestra parte decimos que es preciso, que es irremediable la contingentación de la producción de remolacha. Esto indudablemente supone sacrificios; pero éstos son leves en comparación con lo que ocurriría de llegarse a una superproducción. Volviendo los ojos a otros países, y dejando a un lado Cuba, cuyas circunstancias desgraciadas son producidas por multitud de causas, fijémonos en Java, el país que más barato produce el azúcar, y veremos que, una tras otra, todas las fábricas de azúcar van cerrándose, y traigamos a la mente de todos la venta realizada hace unas semanas de una magnífica y moderna fábrica de azúcar en 1.000 florines, cuando sobre ella había hecho una hipoteca de cinco millones de dólares un importante Banco.»

A este fin, el acuerdo por tres años que fué tomado en 1931 respecto a la contingentación expira en Abril de 1934, y tanto los plantadores de remolacha como los fabricantes están preocupados en cuanto a la forma como se ha de llegar a otro, sobre todo teniendo en cuenta que la contingentación de la remolacha en estos tres últimos años ha salvado, no sólo a la industria azucarera, sino a la agricultura en general, impidiendo el envilecimiento de los precios. Las bases sobre las que se cree posible una inteligencia son la adhesión de todos los fabricantes y cultivadores al plan de contingentación, así como el respeto al mismo por parte de los fabricantes coloniales.

Cuando
su estómago
funcione mal...
...no tome productos que tengan substancias que puedan ser peligrosas. Recurra siempre a los que se usan para ancianos y niños de pecho.
En los casos de acidez y dolor de estómago es maravilloso el
DIGESTONICO
del Dr Vicente
VENTA EN FARMACIAS

UNA PREGUNTA, LECTOR..

¿Qué vió usted ayer?

Para el señor concejal delegado de Alumbrado público

No por haberse repetido hasta la saciedad es menos evidente que la monarquía no supo o no quiso hacer una capitalidad con la debida prestancia y decoro, con gravísimo daño y mengua de nuestra unidad nacional, pues como en todo organismo viviente, lo primero que hay que hacer es jerarquizarlo; pero, a fuer de buenos republicanos, nos duele no haber visto hasta ahora en nuestro primer Ayuntamiento republicano el más mínimo vislumbre de rectificar los procedimientos monárquicos en tan aciago derrotero.

Así hemos contemplado con verdadera pena estos dos años y medio transcurridos, en que casi nada se ha hecho, tanto en el desarrollo y prosperidad de su vitalidad, como en el de su embellecimiento y ornato público. Pero por ahora concretémonos exclusivamente al objetivo que nos ha impulsado a pergeñar estas líneas sobre el importante servicio municipal que usted regenta, y que ya es proverbial es uno de los servicios que ha yacido siempre en el mayor de los abandonos. Tan es así, desgraciadamente, que Madrid tiene fama, no ya en el Extranjero, sino en nuestra misma patria, de ser la ciudad peor alumbrada del Mundo. Pero qué mejor testimonio que esas anacrónicas farolillas del tiempo de ¡¡Fernando VIII! que aún exhiben su ridiculez en la más bella plaza de la capital de España, la Cibeles. Y ahora, que al cabo de los años habíamos empezado la reforma del alumbrado, no sólo paramos en seco, sino que damos marcha atrás, dejando con una tercera parte de su potencia lumínica la parte reformada, quedando en una intensa penumbra la Puerta del Sol, calle de Alcalá, Gran Vía, etc., con todas sus modernas farolas con sólo un mechero encendido de los tres que disponen.

Así, pues, en nuestra condición de madrileñistas más o menos castizos, nos ha producido tanto disgusto como extrañeza esta absurda medida de dejar a dos velas a nuestra sin par «rue d'Alcalá» y adyacentes. Suponemos que tan absurda disposición debe ser provisional, pues otra cosa serían pobreterías y escobas al hombro para hacer el ridículo, echando a mala parte con un menosprecio absoluto el claro designio con que fué otorgada la subvención por capitalidad.—*Dos chisperos.*

Los líricos

I

¿Qué tristeza te desvela?
Sueña con mi amor, ahora
que mi amor estará en vela
hasta que venga la aurora.

¿Qué herida tu pecho siente?
Olvida, mi amor, olvida,
que para ceñir tu frente
aún hay rosas en mi vida.

A tu divina amargura
con romántica ternura
mi corazón está abierto,

¡pobre gaviota perdida
en este islote desierto
y ardoroso de mi vida!

II

Me he embriagado en fastuosas
fiestas líricas y ardientes.
¡Yo corté todas las rosas
y bebí en todas las fuentes!

Yo prodigué a manos llenas
mi emoción en mis canciones,
y di en festín a las hienas
del placer mis ilusiones.

A mi vida, triste y hosca,
trágicamente se enrosca
la serpiente de la angustia.

¿No temes abrir tu seno
a esta flor maldita y mustia
que mata con su veneno?

JOSE MARIA PLATERO

De enseñanza

Pago del material escolar

Según noticias fidedignas, tampoco hay crédito suficiente para pagar íntegramente el material escolar del último trimestre. También aquí hubo baja en el presupuesto que hicieron los Sres. De los Ríos y Llopis. En efecto, en el presupuesto de 1931 figura para material de las escuelas nacionales 8.000.000 de pesetas, más 800.000 para adquisición de material por la Administración Central y 100.000 para las escuelas más necesitadas; en total, 8.900.000 pesetas.

En el presupuesto para 1932 se consigna para material 9.000.000 de pesetas y 900.000 pesetas para adquisición por la Administración Central y para las escuelas más necesitadas; esto es, 9.900.000 pesetas.

Pues en el actual presupuesto para ambos conceptos se consigna en total 9.207.000 pesetas; es decir, cerca de 700.000 pesetas menos que en el anterior. Téngase en cuenta que se han creado bastantes escuelas.

¡Y aún quiere el Ayuntamiento de Madrid que el Estado pague la calefacción de las escuelas!

En cambio, sufrieron grandes aumentos otras partidas que ya iremos dando a conocer.

Cincuenta mil duros para aparatos de radio

Se ha publicado una disposición adjudicando concursos por 250.000 pesetas para comprar aparatos de radio para establecimientos culturales.

La partida corresponde a instituciones complementarias de la escuela. Sin embargo, dice la concesión de los concursos «para establecimientos culturales».

Esta partida es otra de las equivocaciones del actual presupuesto. Mientras los niños carecen de calefacción y del material preciso para el estudio y los maestros no cobran la gratificación de adultos, se gastan 50.000 duros en aparatos de radio.

Las actuales autoridades deben poner remedio a estos desmanes.

Asociación de Maestros de Mieres

Recibimos el siguiente telegrama:

«Los maestros nacionales del partido de Mieres, reunidos en junta general, acordaron protestar respetuosa, pero enérgicamente, del decreto segregando plazas del cuarto turno para el quinto; igualmente protestan de la situación anómala en los ascensos de Octubre y gratificación de adultos.»

Ascensos por corrida de escalas

Por corrida de escalas ascienden a 8.000 pesetas hasta el señor Lachica, número 399; a 7.000, señor Hernáiz, 1.006; a 6.000, señor Concejo, 1893; a 5.000, Sr. García, 3.221, y a 4.000, Sr. Carbonell.

En maestras ascienden a 8.000 pesetas hasta la señora Velas, número 409; a 7.000, señora Santa Cruz, 936; a 6.000, señora Martorell, 1.857; a 5.000, señora Iglesias, 3.179, y a 4.000, señora Tomás.

Curillistas de 1931: Sobre las conclusiones presentadas al ministro

Sin perjuicio de más amplias informaciones, en la circular que se prepara para que llegue a todos los cursillistas de 1931, urge hacer estas manifestaciones para que los compañeros no se dejen sorprender por capciosas argumentaciones:

Primera. El acuerdo contra el cual van unos cursillistas que hasta hoy se han representado a ellos solos es el primero de los acuerdos tomados, firmados y discutidos por las representaciones de diez rectorados, excluída Murcia, que ni siquiera tuvo la atención de contestar a la invitación que se le hizo. No obstante, algún murciano presenció nuestras reuniones.

Segunda. No se pide preferencia por provincias para la colocación. Es insidioso afirmarlo así y es inexacto. Ellos lo saben bien. Esta preferencia es entre todos los números unos, doses, etc., o sus equivalentes. Repito que el señor Arnedo lo sabe bien; pero quieren despistar... con fines totalmente egoístas, como declaran.

Tercera. Nuestra propuesta es justa y es legal; defendemos que un número 4, 3 (Murcia) no vaya delante de un 1; que el número 20 de Murcia no vaya antes que el 6 de Barcelona, o de Santiago, o de Madrid, y defender esto es justo y sostenerlo es egoísmo impropio de un espíritu joven.

Cuarta. Que por nada se retrasa nuestra colocación en propiedad, pues puede verse, y es asombroso, que los Sres. Arnedo y Gil hayan firmado estos acuerdos, como se pide unánimemente que la propiedad se nos dará a partir del 15 de Octubre de 1933.

Quinta. Que es lamentable la actitud particularista, exenta de toda alteza de miras, que varios cursillistas emprenden, para dar pábulo a acreditarnos como promoción anárquica, incapaz de encauzarse por normas unificadas y desinteresadas, con perjuicio de nuestras ulteriores actuaciones en logro del bien común.

Por la C. P., *Blanco-Pertegas.*

Habla la Federación Española de Trabajadores de la Enseñanza

En el mes de Octubre, antes de la época reglamentaria para abrir las clases nocturnas de adultos, se dirigió esta Federación al señor director general de Primera enseñanza exponiéndole: «Las clases *nocturnas* de adultos, horas extraordinarias de trabajo, no están remuneradas con arreglo a lo preceptuado para los demás funcionarios ni para los asalariados particulares. La Federación estima inmoral el que por toda respuesta a sus reclamaciones de justicia se haya declarado voluntaria la prestación del trabajo nocturno, y más aún que, al haber sospechas de renuncias, se impongan limitaciones para renunciar al trabajo y gratificación correspondientes, que en el 99 por 100 de los casos es de una peseta por hora, sin llegar a dos en los poquísimos favorecidos de Madrid y Barcelona.»

Se denunciaba en las líneas copiadas una injusticia: se esperaba que el ministerio de Instrucción pública estudiase el caso y, ante una situación a todas luces insostenible, buscase el remedio.

Pues bien: no sólo ha sido baldía nuestra reclamación, sino que la cantidad destinada a remunerar el trabajo extraordinrio de los maestros no llega a manos de los que deben cobrarla.

Sin tener en cuenta la causa, sea falta de consignación en presupuesto, sea otra cualquiera, los que han trabajado deben cobrar. La Comisión ejecutiva de esta Federación Española de Trabajadores de la Enseñanza, que en Octubre pasado declaraba que no haría más gestiones en el ministerio, remite a la próxima reunión del Comité nacional el problema de las clases de adultos, y pide a las secciones que den mandato concreto a sus delegados para que contesten a las siguientes preguntas:

¿Deben continuar funcionando las clases nocturnas de adultos, a pesar de que del mes de Noviembre sólo se han cobrado veintidós días y el resto, con la gratificación de Diciembre, no llegará a nuestras manos hasta que, en fecha indeterminada, quizás lejana, habiliten las Cortes el crédito necesario para hacerlo efectivo?

Puesto que en Enero próximo, al prorrogarse el presupuesto vigente, el problema de la remuneración por enseñanza de adultos va a tropezar con las mismas dificultades de insuficiencia de consignación, ¿creen los compañeros que procede renunciar definitivamente a dar estas clases y a cobrarlas? ¿O que basta con cerrarlas hasta que el ministerio garantice su remuneración?

Cursillos del Magisterio

Se nos ruega la publicación de la nota siguiente:

«En vista de que el Sr. Barnés no ha solucionado nada referente a nuestro pleito promovido por él, se invita a todos los cursillistas eliminados en el primer ejercicio para que hoy martes, día 19, a las doce y media en punto, estéis todos en el ministerio de Instrucción pública y podamos manifestarnos en protesta de lo que nos sucede. Asimismo expondremos al nuevo ministro nuestra desigual y arbitraria situación relacionada con la de los no eliminados y creada por el Sr. Barnés. Esperamos vuestra puntual asistencia. — *La Comisión.*»

Nombramiento

Se nombra a D. Mauricio López Rodríguez maestro de la Escuela Preparatoria del Instituto Nacional de Segunda Enseñanza de Avila, con el haber que actualmente disfruta por el escalafón.

Asociación de Maestros de Mieres

Esta entidad ha tomado los siguientes acuerdos:

Primero. Protestar respetuosa, pero enérgicamente, ante la superioridad contra la situación anómala en que se hallan los ascensos de Octubre y la misérrima gratificación de adultos.

Segundo. Ver con disgusto la segregación de plazas del cuarto para el quinto turno, que autoriza el decreto de 2 del corriente, y solicitar se dicte una disposición general en cuanto a provisión de escuelas, que, sin privilegio, respete los derechos adquiridos. Por esta razón se vería con agrado la derogación del artículo 2.º del decreto de 25 de Septiembre de 1931 y la orden de 2 de Enero de 1932.

En invierno puede tomarse el URODONAL con suficiente cantidad de Tila, María-Luisa o de cualquier infusión caliente

NOTICIAS

Comerciantes de Uso y Vestido.—El Comité organizador del Sindicato Patronal de Industria y Comercio de España tiene el honor de comunicaros que a partir de hoy martes, de ocho y media a nueve y media de la noche, hasta el martes siguiente, día 26, por la secretaría del mismo, en el local de la Defensa Mercantil Patronal (Echegaray, número 19) se entregarán los resguardos acreditativos de estar adheridos a los recursos entablados y por entablar contra las bases de trabajo establecidas en el decreto de 5 de Noviembre último, así como las instrucciones correspondientes para la defensa de vuestro derecho.

*

CUPON DE LA UNION DE TRABAJADORES CIEGOS.—El número favorecido ayer ha sido el 925 (de Conde Duque, 44).

*

Instituto Francés.—Hoy martes, a las siete de la tarde, en este Instituto, los Sres. D. Julio Osuna, vicesecretario de la Federación Hispánica de Ciegos, y D. Carlos Lickfett, profesor del Colegio de Ciegos de Madrid, darán una conferencia sobre Pierre Villey, el catedrático de la Universidad de Caen, que murió hace unas semanas en una catástrofe ferroviaria cerca de París.

Villey, ciego desde muy niño, quiso, sin embargo, llevar una vida normal y llegó a ser catedrático e historiador ilustre.

La entrada será pública.

Unión de Maestros Reformadores de Calzado.—Se pone en conocimiento de los afiliados que por orden superior queda suspendida, hasta nuevo aviso, la junta general que esta Sociedad había de celebrar hoy martes.

Baile de Inocentes.—La Unión de Dibujantes Españoles prepara para el día 28 del actual, en la sala de fiestas del Gran Metropolitano, un gran baile de Inocentes. Próximamente se anunciarán los detalles de esta fiesta, que promete superar a las celebradas hasta ahora por los dibujantes.

Asociación Española para la difusión de las Ciencias del hogar.—Se recuerda a las asociadas que el jueves 21, a las doce y media de la mañana, y en su domicilio social, plaza de Celenque, 1, primero (Casa Regional Valenciana), se celebrará la junta general de esta Asociación.

Asociación para el Internado de Ancianos Pensionistas Ferroviarios.—Se convoca al personal asociado a junta general ordinaria, que tendrá lugar hoy martes, a las nueve de la noche, en primera convocatoria, y a las nueve y media, en segunda, en el salón de actos de la Asociación General de Empleados y Obreros de los Ferrocarriles de España, Atocha, 89, con arreglo al siguiente orden del día:

Lectura y aprobación del acta de la anterior. Presupuestos de gastos e ingresos para el próximo año 1934. Dictamen de la Comisión mixta sobre reglamentación de la hospedería para asociados del Internado. Gestiones del Consejo de Administración sobre la construcción del Internado. Elección de cargos vacantes. Proposiciones, ruegos y preguntas.

Conferencia del doctor Rudolf Wedel.—En la Sociedad Matritense de Amigos del País pronunciará hoy una conferencia, a las seis de la tarde, el doctor alemán Rudolf Wedel sobre «La tuberculosis como enfermedad social», dando además detalles sobre la reciente legislación alemana prohibiendo las experiencias vivisexcionistas.

Centro de Hijos de Madrid.—Este Centro celebrará, como vísperas de Navidades, y para inauguración del Club Olímpico, un gran baile extraordinario el próximo sábado, día 23, de once de la noche a la madrugada, en el espléndido salón de fiestas del teatro Alkázar, Alcalá, 20.

Se organizará un concurso de schotis, con importantes premios; habrá un magnífico cotillón y todas las señoritas serán obsequiadas profusamente.

CONFLICTOS SOCIALES

En Toledo se declara una huelga por solidaridad con los parados

Toledo, 18.—Los obreros afiliados a la Unión Local de Sindicatos y al Sindicato Católico se han declarado en huelga por solidaridad con la actitud de 1.400 trabajadores en paro forzoso, que se niegan a trabajar los tres días que se les habían asignado esta semana con cantidades recogidas por subscripción pública.

Dicen los parados que esta semana deben trabajarla completa, como en años anteriores.

La Casa del Pueblo ha ofrecido la solidaridad de sus afiliados desde mañana.

El gobernador civil ha solicitado ayuda económica del Gobierno y ha interesado de los huelguistas que demoren su actitud hasta que realice determinada gestión.

Los obreros se reúnen a última hora de la tarde en asamblea para dar una contestación al gobernador.

Los taxistas de San Sebastián anuncian la huelga

San Seabstián, 18.—En el Gobierno civil se ha recibido un oficio de huelga de los industriales taxistas de San Sebastián dando cuenta de que el día 26, al cumplirse el plazo legal señalado por la ley, comenzará el paro con carácter indefinido como protesta contra el abuso que, según ellos, supone la contribución que se les cobra, ya que es mayor aún que la de los particulares.

Motines obreros por infracción de los contratos de trabajo

Badajoz, 18.—Grupos de obreros de Azuaga, al conocer el propósito de los patronos de negarse a respetar el pacto de trabajo alegando que los firmaron por coacción, recorrieron las calles en actitud levantisca y se dirigieron a la fábrica de harinas, asaltándola y causándola importantes destrozos.

Cuando los grupos, enardecidos, se dirigían al asalto de los domicilios de algunos patronos, les salió al encuentro la fuerza, que logró disolverlos sin desgracias.

—De Fregenal han sido pedidas fuerzas al gobernador por la actitud de los obreros amotinados, por haberse señalado el tope máximo de cinco pesetas para los jornales con motivo de la recogida de aceituna.

La cuestión de los paquetes postales franceses plantea un conflicto en Irún

San Sebastián, 18.—El Ayuntamiento de Irún ha acordado dimitir colectivamente por el asunto que se refiere a los paquetes postales procedentes de Francia.

Con motivo de la discusión de este asunto se produjeron en el salón de sesiones algunos desmanes.

Como las fuerzas vivas trataban de plantear para las doce de la noche de hoy la huelga, éstas celebraron una conferencia con el gobernador civil, quien a su vez celebró otra telefónica con el ministro de la Gobernación y éste con el presidente del Consejo, quien aseguró que el decreto no se publicará ni entrará en vigor sin oír antes al pueblo de Irún. Añadió además que los representantes serían debidamente acogidos.

Se cree que podrá evitarse la huelga; pero, sin embargo, se han adoptado precauciones.

Designación de Comisiones para estudiar el problema

Se celebró la reunión de fuerzas vivas para dar cuenta la Comisión de las gestiones hechas cerca del gobernador.

Se acordó la designación de Comisiones que marcharan inmediatamente a Madrid y París para gestionar la solución definitiva del asunto de los paquetes postales.

Se ha aplazado la dimisión del Ayuntamiento y la declaración de la huelga general.

Huelga en Las Palmas

Las Palmas, 18.—Se ha declarado la huelga por veinticuatro horas por solidaridad con la que sostienen hace días los camareros y cocineros.

El paro se desenvuelve pacíficamente.

El gobernador civil ha adoptado medidas para garantizar el orden y el abastecimiento.

AUTOMOVILISMO

Exposición de la General Motors Peninsular

En Barcelona se ha inaugurado recientemente una interesante Exposición de coches de esta marca, en la que se exhiben los últimos modelos fabricados por la prestigiosa entidad americana, expuestos con el lujo y refinamiento con que procede siempre en todas sus organizaciones.

La Exposición, que está siendo visitadísima, ofrece una nueva modalidad a los aficionados al automovilismo y a los visitantes en general, cual es la de permitir el examen de los vehículos expuestos, sin la intervención de ningún representante de la casa, a no ser que se solicite especialmente algún dato, que entonces es facilitado en el acto.

Tanto Mr. Wolf, director en España de la entidad, como el personal a sus órdenes, están recibiendo muchas y merecidas felicitaciones por el éxito logrado con esta Exposición.

España en Marruecos
Obras de HERNANDEZ MIR:
ANTE LAS HORDAS DEL RIF
DEL RIF A YEBALA
ALIANZA CONTRA EL RIF
EL RIF POR ESPAÑA
Los cuatro tomos se sirven contra reembolso por el precio total de DIEZ pesetas.
Pedidos al autor, Redacción de LA LIBERTAD.

ANTE EL DOLOR Y LA MUERTE
DEL DOCTOR
LUIS N DE CASTRO
5 PESETAS
Prólogo del doctor Novoa Santos
Epílogo del doctor César Juarros
EN TODAS LAS LIBRERIAS

Ministerio de Educación, Cultura y Deporte 2012

La Libertad

DIARIO REPUBLICANO INDEPENDIENTE

El nuevo Gobierno ante las Cortes

Al comentar en nuestro número del domingo la rápida tramitación de la crisis destacábamos el hecho, a nuestro juicio trascendental, de la incorporación a la República de los grandes núcleos parlamentarios de derechas, representados en las consultas presidenciales por sus respectivos jefes los Sres. Martínez de Velasco y Gil Robles.

El tema sigue siendo tratado con especial atención en la Prensa y constituye en estos momentos la nota política de mayor intensidad. Es él, más todavía que la presentación del nuevo Gobierno a las Cortes y la declaración ministerial ante la Cámara, el que excepcional interés a la sesión parlamentaria de hoy, en la que posiblemente se desarrollará, o por lo menos se iniciará, un debate político, en el que quedará ampliado el comentadísimo artículo de «El Debate» sobre la conducta de los católicos en el régimen republicano y ratificada la actitud comprensiva de los Sres. Gil Robles y Martínez de Velasco acudiendo al Palacio Nacional. Por lo menos del primero se sabe que intervendrá en el debate que promueva la declaración ministerial, puesto que ya tiene pedida la palabra. En cuanto al jefe de la minoría agraria, es de suponer que no desaproveche la ocasión propicia que se le ofrece para hacer explícitas declaraciones.

Uno de los mayores daños que los Gobiernos presididos por el señor Azaña causaron a la República fué el de creerse consubstanciales del régimen republicano, el de cegar los cauces políticos, el de convertir el Parlamento, síntesis y auténtica expresión del espíritu democrático, en instrumento dictatorial para monopolizar el Poder, para hacer imposible toda solución gubernativa conveniente a las necesidades nacionales. Repetidas veces hubimos de señalar nosotros el gran mal que los monopolizadores hacían a la República y el peligro que para ésta representaba un Parlamento amurallado que impedía toda expansión política y convertía la Cámara en coto cerrado para provecho de unos cuantos compadres, en círculo vicioso, en el que fatalmente la solución había de ser una y siempre la misma. De haber seguido aquel sistema, la República se hubiera destrozado contra los muros que la cercaban, o entre ellos habría muerto por asfixia.

La reacción contra aquella política tiránica, que tenía por base el engaño, que era una pura ficción, nos ofreció un resultado electoral inquietante. Pero el tacto, la habilidad y la perspicacia política del jefe del Estado y del Sr. Lerroux han convertido lo que muchos impresionables creían un peligro para el régimen en un bien para la República. Porque ésta ha ensanchado sus horizontes y ha abierto para su expansión, para su amplitud, para su desarrollo, nuevos y dilatados caminos.

La política suicida de fomentar el odio en vez de crear amistades, de rechazar las colaboraciones cuando una elemental razón de conveniencia aconsejaba facilitarlas, tiene en el Gobierno que preside don Alejandro Lerroux, el pacificador, una rotunda rectificación.

Vivimos días trascendentales, semejantes a aquellos de Abril de 1931. Entonces todo el pueblo español trajo la República. Ahora la República va a ser para todos los españoles.

La jornada parlamentaria de hoy puede ser histórica. Es muy posible que en ella la derecha republicana sea una realidad perfectamente definida. Frente a ella no tardará en constituirse y alzarse la izquierda de la República; la izquierda inteligente, comprensiva, gobernante, despojada de sectarismo, ansiosa de avances posibles; el izquierdismo antidemagógico que nosotros hemos propugnado siempre.

Para nosotros la base de ese gran partido de izquierdas puede estar en la preocupación por los problemas nacionales de un sector de nuestro socialismo, marcadamente evolucionista y patriota. El ejemplo de los socialistas franceses acaso prenda en los de España en un plazo breve, ofreciendo a nuestra República nuevas posibilidades. Y en otro caso, ¿es que no hay en el partido del centro, en el radical, suficiente savia para dar vida y nutrir una izquierda republicana, creada por una premeditada desviación de algunos de sus elementos.

Lo cierto es que al Sr. Lerroux, fervoroso republicano, más que gobernar a la República ha de interesarle que la República pueda gobernarse con elementos dirigentes en la derecha, en la izquierda y en el centro. Y por eso hoy aprovechará la transigencia del Vaticano, que inteligentemente sólo deja, entre todos los católicos, a los alfonsinos y los tradicionalistas al margen del régimen republicano español, y mañana se valdrá de la intransigencia de cualquier Lenin hispano para recoger y encauzar un movimiento socialista hacia una equilibrada política republicana de izquierda, de la que solamente quedará desplazado, por inadaptable, el marxismo frenético de bandera roja.

Los imponderables

Ya están de nuevo ahí, vueltos del revés, naturalmente, pero actuando con tanto sigilo y sutileza, que vienen a resultar tan inaprehensibles como el espíritu consciente o el trébol de cuatro hojas. Son los «imponderables» de Calvo Sotelo, que empujaban la peseta por el despeñadero, a pesar de los esfuerzos titánicos del dictador y de su secretario de Hacienda. Son también los imponderables del Sr. Prieto, que tenían a la Bolsa aherrojada y temerosa, como si cada valor llevase al cuello un dogal y un peso que le impidiera salir a flote. Y, sin embargo, ni el Sr. Calvo Sotelo hizo de propio intento nada contra la peseta, puesto que él creía de buena fe que la defendía, ni el Sr. Prieto realizó ninguna agresión descubierta contra los valores industriales. Pero los imponderables, en uno y otro caso, sancionaban la torpeza de procedimientos o de intención, imponiendo inexorablemente su castigo. Ahora los imponderables vuelven a actuar. Nada hay todavía que justifique una realidad económica mejor que la de hace un par de meses. Por el contrario, ha pasado por España un huracán revolucionario que, en otras circunstancias, hubiera abatido todos los valores económicos. Y, sin embargo, la situación no ha cambiado sino para mejorar, incluso en los días de más violento choque anarcosindicalista. Los imponderables, alentadores en este caso y propicios al optimismo, empujan a la confianza por anticipado, como antes sugerían el recelo. Y es bueno, ya lo hemos dicho varias veces, que los factores psicológicos actúen en la economía de un país como elementos favorables, porque de su irrealidad puede obtenerse algo muy real: el restablecimiento del equilibrio económico, que a veces depende sólo de una sugestión colectiva tan contagiosa como la cobardía o el heroísmo en las grandes batallas.

Las ventajas de un cambio de política que tanto hemos propugnado proceden, en parte no pequeña, de esta reacción colectiva que todos preveíamos, de este restablecimiento automático de la confianza, de esta actuación sutil de los imponderables, cuya fuerza es tan grande que por sí solos pueden hacer variar la fisonomía de un país.

En el nuestro, en el breve espacio de unas semanas, la escenografía financiera ha variado por completo. Si pretendiéramos puntualizar los hechos concretos que hayan podido producir la mudanza nos encontraríamos en un apuro. Todo está igual todavía. Pero no está igual todo, en realidad, porque a una situación de recelo y desesperanza, a una situación de inquietud constante respecto al porvenir de los negocios, que son, mientras no se derogue el sistema capitalista vigente, la única fuente de trabajo y prosperidad; a esta situación de inquietud, repetimos, ha sucedido otra, en la que cabe confiar, porque ofrecerá garantías por igual a los derechos del capital y del trabajo, cesando la absurda unilateralidad que ha regido durante estos últimos años.

Por eso los imponderables han reaparecido, impulsando ahora los índices de nuestra prosperidad en la Bolsa y en los negocios, como en otro tiempo acentuaron los rasgos sombríos de nuestro porvenir económico, asfixiado por la llamada crisis de confianza.

La política del oro en Norteamérica

Las adquisiciones de oro son aún insuficientes

Nueva York, 18.—Indícase que los consejeros financieros del presidente Roosevelt han llegado a la conclusión de que las adquisiciones de oro realizadas en el Extranjero por intermedio de la Reconstruction Finance Corporation por un total, poco más o menos, de 35 millones de dólares no eran suficientes para afectar al precio mundial ni influir en el precio de los artículos de primera necesidad. Esperan, por lo tanto, que en Enero se pida autorización al Congreso para que las compras en los Estados Unidos no se limiten al oro recién sacado de mina, sino que se emprenda una política de adquisición de oro de modo que se influya en un alza del precio del oro mundial. Esto, claro es, requiere gastos o desembolsos cuantiosos.

El precio del oro

Nueva York, 18.—El precio del oro recién sacado de las minas se cotizó hoy a 34,06 dólares por onza. Esta es la primera vez que en el espacio de dos semanas ha experimentado el oro un alza. Hasta hoy estuvo fijado el precio del oro en 34,01 dólares.

Un importante Centro de estudios económicos censura la política del oro de Roosevelt

Washington, 18.—El Instituto Brockyngs, una de las organizaciones más importantes de estudios económicos, en su «Boletín» de hoy ataca la política del oro del presidente Roosevelt, y dice que la continuación de esta política acabará «con la destrucción de la coordinación comercial internacional».

Alberto Ghiraldo, a Sudamérica

Pasado mañana sale para Sudamérica el ilustre escritor argentino D. Alberto Ghiraldo en misión literaria y editorial. Deseamos que el viaje de nuestro querido amigo e ilustre colaborador sea pródigo en éxitos y en los frutos espirituales que persigue para bien de España y la América española.

Alberto Ghiraldo, que en el libro y en el periódico durante su estancia en España ha marcado la huella ilustre de su talento, deja entre nosotros amistades y afectos muy hondos, ganados en la convivencia de los medios literarios y profesionales, en los que se le consideraba como uno de los nuestros.

Esperamos que Ghiraldo regrese pronto a España, donde siempre le espera la alta estimación que ha sabido granjearse por su ingenio excepcional, sus méritos literarios y su condición de irreprochable amigo.

¡ALO, MADRID!

Presentaciones y despedidas

Domingo, el pasado, de gran actividad política. Tomas de posesión, presentaciones al alto personal, ese alto personal que tiene que alternar sus faenas burocráticas con las de oír discursos de presentación y de despedida, con idénticas protestas de afirmación patriótica y con iguales demandas de colaboración, en áureos salones con frescos y óleos de primera medalla. Todo, hasta ahora, es una reedición de lo mismo, y, sin embargo, estos pasajes repetidos siguen conmoviendo a los españoles. La categoría ciudadana de ministros y subsecretarios sigue teniendo prestigio tradicional. El ministro saliente, de izquierdas, exalta con los más emocionantes adjetivos al entrante, derechista contumaz, y éste devuelve los elogios con igual sinceridad. El auditorio se conmueve; el auditorio—trajes obscuros, algún chaquet de los dibujos de Forain (¡cuánta plasticidad perderían esas ceremonias si faltasen los chaquets!), corbatas flamantes, pantalones a rayas, botines...—ovaciona al entrante y al saliente con unanimidad de indescifrable significación.

Costumbre histórica que incluso sirvió de tema a los grandes dramaturgos para algunos pasajes de sus obras. En el «Coriolam», Shakespeare hace exclamar a un político en el momento de la presentación de éste a sus subordinados: «¡Oh, grandes patricios, por vuestro amor al país y a sus tradiciones, yo os pido que, a pesar de todos los cambios, me ayudéis a sostener aquéllos!»

Domingo, el pasado, de estampa de vieja costumbre española. Pero hay una serie de «fórmulas preferidas» que persistirán a través de los tiempos, y a las cuales nosotros, pueblo ingenuo y sencillo, seguimos dando categoría de «hechos sociales».

Cazador muerto de una perdigonada

Santander, 18.—En el pueblo de La Breña, los jóvenes Miguel Celis y Mauricio Noruego estuvieron cazando gansos.

Cuando volvieron a su casa, a Mauricio, que llevaba la escopeta colgada, se le disparó el arma y la perdigonada destrozó el cuello a Miguel. El cazador quedó muerto en el acto.

La campaña de Gandhi

Veinte millones de «intocables» reciben al mahatma

Bombay, 18.—El líder nacionalista indio Gandhi, que continúa su campaña de propaganda nacionalista, acaba de llegar a la región de Madras, región que cuenta con 20 millones de «intocables» (partidarios de Gandhi).

Con motivo de la llegada del líder indio, el gobernador de la provincia ha publicado un decreto, en virtud del cual se prohibe a todos los funcionarios del Gobierno que asistan a las manifestaciones que pueda organizar el mahatma.

La orden del Gobierno parece hallarse en contradicción con los principios de la política inglesa en lo que se refiere a la civilización de las poblaciones indias.

¡VAYA UNOS CATOLICOS!

Los tradicionalistas censuran al Papa

Salamanca, 18.—La Juventud tradicionalista salmantina ha dirigido un telegrama al cardenal Pacelli, en el que manifiesta haber visto con gran sentimiento el artículo publicado por el «Osservatore Romano», órgano periodístico del Vaticano.

Dicen los tradicionalistas que las recomendaciones de dicho periódico han sido seguidas por «El Debate», y asegura que con ello, al apoyar al régimen republicano, se falsean las consecuencias de las elecciones recientemente celebradas.

Protestan los tradicionalistas de la recomendación que el Papa ha hecho a los católicos españoles.

COMENTARIO DEL DIA

DISCIPLINA Y FE

Se ha resuelto la crisis con la rapidez que era conveniente. Esta tarde el Sr. Lerroux, al frente del nuevo equipo, se presentará ante la junta de diputados. No sabemos si habrá debate político, ni queremos aventurar juicios respecto a su resultado.

Lo que interesa ahora es que los políticos españoles sepan percibir la trascendencia del instante y colocar por encima de todo los altos designios de la patria.

España es una democracia balbuciente en trance de perecer. En su historia hallaremos multitud de ejemplos acreditativos de un anhelo de democracia que no llega nunca a cristalizar. No cristaliza por falta de disciplina y de fe.

He ahí, pues, el primer deber de los partidos políticos, motores de la opinión pública: ofrecer al pueblo, a la masa general del país, el ejemplo de su disciplina y de su fe.

No es extraño que las consecuencias de un estado general de indisciplina se reflejen en los Gobiernos y en los partidos de que salen. Pero por eso la obligación es más apremiante. Apretarse fuertemente, elevar la mirada, poner en alto el corazón, es lo que los hombres de los partidos han de hacer para que queden muy por bajo las impurezas, los errores, los desfallecimientos y halle el pueblo, que tiene que ser disciplinado, modelo de disciplina.

De los acontecimientos más interesantes de estos últimos meses en política se destaca con vigorosos rasgos la declaración de don Santiago Alba solicitando un puesto en las filas del partido radical.

Buena lección, ejemplo a imitar. Esos hombres indisciplinados y rebeldes, esos cabos sueltos que con desaforada vanidad, bien meditado cálculo o manifiesta indecisión pregonan a diario su insubordinación o su independencia, dañan al régimen republicano, pero dañan todavía más a las costumbres políticas que tienen su guión en las esferas directoras.

La disciplina supone sacrificio, abnegación, renuncia, muchas veces dejación de sentimientos que son queridos. Pero ahí está su fuerza: en esas renuncias, dejaciones, sacrificios, radica su indestructible espiritualidad. Es piedra de toque para la voluntad, sin la cual el hombre es poca cosa. Es tranquilidad de conciencia, porque puede ofrecerse limpia de ambiciones, horra de vanidades.

Venimos diciendo—¡hace ya tanto tiempo!—que, para nosotros, el mal de España es de conducta. Pedimos a voces que los políticos y los partidos cambien de conducta. Pregonamos que la monarquía cayó por su conducta.

Partidos, Gobiernos, Parlamentos han de ser espejo de costumbres. Ellos serán los que, sin necesidad de discursos, disposiciones ni leyes, cambien la conducta del pueblo español. Pero es empezando ellos a realizar el cambio en la suya propia.

Hablamos así a todos los partidos y a todos los hombres sin distinción de matices. El espectáculo político de la España de hoy es la indisciplina. No censuramos, ni siquiera mostramos extrañeza. Había de suceder así. Pero corre prisa de que acontezca lo contrario.

Estos días se discute un artículo de «El Debate» sobre los católicos

El ilustre maestro Arbós, que ha sido jubilado como profesor del Conservatorio al cumplir los setenta años
(Fot. Santos Yubero.)

El doctor Carro, que ha sido designado académico de la de Medicina para ocupar la vacante del doctor Huertas
(Fot. Albero Segovia.)

Don Juan Navarro Reverter, conocido político del antiguo régimen, que falleció el domingo en Madrid
(Fot. Alfonso.)

LA VIDA POLITICA

SIN ENMIENDA

Consideramos que la República había de subvertir por completo el orden político existente, y abogamos por la substitución del régimen parlamentario por el representativo. El Gobierno representativo no consiente la unidad del Poder, porque el Poder único significa la voluntad omnipotente de una colectividad, de un rey absoluto. La esencia del Poder representativo consiste en distinguir y separar los Poderes públicos para que recíprocamente se limiten y moderen, y moviéndose cada uno en su esfera, respete la independencia de los otros. Para mayor garantía de un sistema federativo, optamos por la existencia de dos Cámaras: el Senado representando a las regiones y el Congreso a la nación, otro freno que impida que las regiones puedan atentar a la vida de la nación, ni la nación a la de las regiones.

No obrar así equivale a mantener todo un régimen que en manos de la monarquía tanto todos condenamos. Perdura la eterna lucha entre el Parlamento y el Gobierno, produciéndose lamentables torneos oratorios, en que cuando no se satisface la vanidad se ventilan, más que principios, rencillas personales y se pierde lastimosamente el tiempo. Los Gobiernos, para poder gobernar, han de ejercer poderosa influencia sobre las Cortes, y para disponer de Cortes que dócilmente les sirvan han de ejercer antes gran presión sobre el Cuerpo electoral, recurriendo a todos los resortes para procurarse nutridas mayorías. Cuando esto no obtienen, han de admitir en su seno elementos extraños a su comunión y faltar a los compromisos que en la oposición contrajeron, desacreditándose y desacreditando los más sanos principios, sembrando entre las masas la desconfianza, la indiferencia y el menosprecio de las contiendas políticas.

Al régimen representativo se achaca una mayor facilidad para caer en las dictaduras. No hay que temerlas en un régimen democrático, donde es libre la tribuna y la Prensa, y donde hay un Poder judicial, tan independiente como responsable, al que cabe así oponerse a la ejecución de leyes inconstitucionales, como enjuiciar al presidente de la República. En las Repúblicas federales hay, además, la autonomía y la incontrastable fuerza de las regiones. Las Repúblicas unitarias, por muy democráticas que se llamen, no consienten esa división del Poder; la Justicia no es un Poder, sino una rama de la Administración; por el principio de la soberanía nacional tiene el Estado, el Gobierno, concentrada en sus manos la autoridad sobre toda la nación, que comparte con el Parlamento y son por esto parlamentarios. El presidente de la Cámara preside los debates; el jefe del Gobierno asume el suministro de la labor parlamentaria, que inútil es decir que los diputados tienen el derecho de iniciativa de las leyes, cuando el veto de un ministro basta para evitar que se tome en consideración propuesta alguna que le repugne.

En pleno régimen parlamentario vivimos desde tiempo inmemorial, y parlamentarios sinceros, a la vez que calurosamente lo defienden, no pueden pasar por menos de poner de manifiesto sus muchos e inveterados vicios, que no queriendo atribuir al propio régimen derivan de un lamentable estado de inmoralidad pública que todo lo invade. Y de las corruptelas parlamentarias se inculpa a la omnipotencia del Poder ejecutivo, a la impotencia del Poder judicial, al falseamiento de las elecciones, a las luchas de los partidos, a la parcialidad de la Prensa, a intereses de todas clases. Materia que ha dado lugar a escribir muchos volúmenes, no es para condensada en un artículo.

No nos detendremos a discutir sobre la tiranía de las mayorías; es ley que admite la democracia, y hay que respetarla interin no se la substituye; pero sí, aunque no sea más que como quien pasa sobre ascuas, diremos que es lo primero que se falsea a ojos vistos, con ser el eje de toda resolución parlamentaria. En tiempos de la monarquía, para abreviar las discusiones en el salón de sesiones y mejor resolver los asuntos en familia, se idearon las reuniones del Gobierno con los jefes de las minorías, reuniones a que se dió el nombre de «el cine». Estas reuniones han subsistido durante las Cortes Constituyentes, y no se ha renunciado a ellas en los primeros días de las segundas Cortes de la República. No se ha pasado de elegir la Mesa interina del Congreso, que será la definitiva, y no ha sido la expresión de la voluntad de los diputados lo que se ha manifestado, sino el fruto del acoplamiento de las representaciones de los partidos, llevado a cabo por los jefes de las minorías y el Gobierno en una de esas reuniones familiares. Por ese procedimiento se seguirá eligiendo, como de costumbre, las Comisiones, que es fácil que estén ya convenidas. Un tiempo precioso se perderá luego en sucesivas votaciones públicas, que no engañan siquiera a la galería, que está sobradamente en el secreto.

Si se ha de llegar algún día a corregir las innumerables corruptelas del régimen, parlamentario, ¿por qué no empezar por imponer mayor respeto al cargo de diputado en la expresión de su voluntad, que tanto habría de contribuir al mayor prestigio de sus resoluciones?

JOAQUIN PI Y ARSUAGA

El jefe del Gobierno, D. Alejandro Lerroux, con sus doce ministros, en el patio de las galerías de Palacio (arriba), y en el despacho de ministros, también de Palacio (abajo)
(Fotos Alfonso)

Ministerio de Educación, Cultura y Deporte 2012

y la República. Apasiona ahora, como siempre, el tema. Seguimos su desarrollo con dramática atención. El catolicismo español no es un fenómeno débil ni pasajero, y torpe será quien desee actuar como si no existiera. Respetamos en esta contienda las tendencias opuestas. Lo cierto es que los católicos pueden ser republicanos y que la República, por su propia esencia, no está ella misma nunca en pugna con aquellos principios cuyo ataque convertiría en adversarios suyos a los católicos. Son los Gobiernos mutables, residenciables, los que pueden llegar a esos extremos de persecución. Los católicos, como ciudadanos, pueden actuar en la vida pública para lograr con sus votos la dirección política del país que más respeto ofrezca a sus sentimientos, en noble pugna, dentro del campo de la democracia, con quienes no acaten sus dogmas o principios.

Pero hay algo que es obligatorio para ellos. No lo será la forma civil del Gobierno. Sí lo es siempre el orden, el principio de autoridad.

Afortunadamente, un gran partido republicano, el radical, está hoy en posesión del Poder. Y el partido radical es ejemplo de disciplina y de fe. Lo es porque la autoridad de Lerroux calma inquietudes, suaviza matices, convence a los irreductibles. Sea Lerroux en esta hora solemne de la historia de España el hombre que permita que todos los partidos a su derecha, a su izquierda o en su centro se disciplinen.

Lerroux es un hombre de fe. Voluntad férrea, creyó siempre en los destinos de la patria. En sus horas turbulentas de revolucionario no perdió el amor a España, la fe en su resurgimiento.

Infunda a los españoles esta fe. Que llegue al último rincón de España un hálito de esperanza. Que todos crean en esa grave verdad que es que nuestra patria tiene el sagrado depósito de su grandeza para salvar nuevamente una civilización en peligro.

Así saludamos al nuevo Gobierno. Como atalaya desde la cual se divisa a nuestro pueblo disciplinándole e infundiéndole fe.

SALAZAR ALONSO

La situación política en Cuba

Lo que durará el Gobierno Grau San Martín

La Habana, 18.—El presidente provisional, Sr. Grau San Martín, ha declarado hoy que su Gobierno permanecerá en el Poder hasta el 21 de Mayo próximo, en cuya fecha se convocará una Asamblea constituyente.

Detención de extranjeros, en su mayoría españoles

La Habana, 18.—El ayudante del presidente, Sr. Pérez, anunció que la Policía ha detenido a más de un centenar de extranjeros, en su mayoría españoles, llevando armas. Se cree que son agitadores contra el Gobierno y serán deportados.

Huelga ferroviaria

La Habana, 18.—Los obreros ferroviarios de Cuba han declarado la huelga de veinticuatro horas, el sábado, exigiendo aumento de salario. Después de doce horas de paro absoluto, los directores de la Compañía de ferrocarriles accedieron a las peticiones de los huelguistas «para evitar la paralización total del servicio ferroviario».

Los periódicos obreros de La Habana y de provincias han acogido con gran regocijo el triunfo de los huelguistas, quienes desde hace meses venían trabajando ardorosamente por lograr sus reivindicaciones.

Desórdenes.—Es incendiado el periódico «El País»

La Habana, 18.—Se han producido desórdenes a las cuatro y cuarto de la tarde, y grupos acudieron a las oficinas del periódico «El País», incendiando el edificio.

Durante el día la Policía y fuerzas del Ejército habían tomado precauciones para impedir desmanes y evitar una manifestación anunciada por la Federación del Trabajo, que significa su protesta contra el decreto obligando a emplear el 50 por 100 de brazos indígenas.

Por noticias extraoficiales se sabe que las llamas amenazan destruir el edificio del periódico mencionado y que hubo dos muertos y tres heridos, añadiendo las mismas fuentes que la gente que lo incendió la componían amigos y simpatizantes del Gobierno, contra el cual dicho diario se había significado.

El propietario de «El País» dice que éste seguirá publicándose y el edificio se reconstruirá

La Habana, 18. — Don Alfredo Hornedo, propietario del diario «El País», que fué incendiado anoche, ha declarado a la United Press que «mi primera preocupación será la reconstrucción del edificio para que el periódico vuelva a publicarse inmediatamente. El ataque no refleja la opinión pública, puesto que la gran circulación del periódico es prueba de su papularidad».

«El País» es uno de los periódicos más importantes de La Habana y tiene una gran tirada.

Muertos y heridos

La Habana, 18. — Como consecuencia de los incidentes del domingo han resultado muertas seis personas. Siete resultaron heridas por la explosión de dos bombas durante esta mañana.

Un obrero linotipista muerto

La Habana, 18.—La multitud ha destruído el inmueble del periódico «El País». Un linotipista resultó muerto de un tiro de fusil.

Algunos testigos afirman haber visto a los soldados haciendo fuego desde el interior del edificio.

El diario «La Hora» publica una protesta contra este acto de barbarie, que «hace retroceder—dice—la civilización cubana a los tiempos primitivos».

Asalto a la residencia de un banquero

La Habana, 18.—El gentío asaltó y saqueó la residencia, en Managua, del antiguo banquero D. Porfirio Franca, y a pesar de la resistencia y defensa desesperada realizada por el hijo político del banquero, los grupos tirotearon a la hija de D. Porfirio, doña Josefina Franca de Gómez, que poco después falleció en el hospital.

El Sr. Franca perteneció a la Junta del 4 de Septiembre.

VIAJE A PIE

Seis estudiantes españoles van a Lisboa

Lisboa, 18.—Seis estudiantes españoles que realizan a pie el viaje Badajoz-Lisboa han llegado hoy a Moita.

Los estudiantes españoles, cuyo objeto es visitar a sus compañeros lisboetas, llegarán a la capital portuguesa mañana.

HOMENAJE EN TOLEDO

A los ex diputados radicales

Toledo, 18.—Ayer domingo se celebró en el teatro de Rojas un banquete en honor de los ex diputados radicales por esta provincia D. Pedro Riera Vidal y don Perfecto Díaz Alonso.

El amplio salón fué insuficiente para la extraordinaria demanda de tarjetas y hasta no pudieron asistir al acto algunas de las numerosas y nutridas representaciones llegadas de los pueblos de la provincia.

Presidió e hizo el ofrecimiento del banquete el ex alcalde radical D. Justo García, quien entre aplausos constantes fijó la significación del acto como la expresión de la gratitud del pueblo toledano a quienes le sirvieron con la máxima diligencia y el mayor desinterés.

El presidente del Comité provincial del partido radical, el doctor D. Isabelo Perezagua, pronunció un emocionado y flúido discurso exaltando las figuras de los homenajeados y alentándoles a seguir su obra en provecho de la República y de Toledo.

A continuación nuestro compañero Arturo Pérez Camarero, especialmente invitado al acto por sus campañas toledanistas, en medio de delirante ovación y entusiastas vivas a LA LIBERTAD, tras un prólogo lleno de humorismo, glosó inspirada y certeramente la significación política de los ex diputados radicales, y después de anunciar una conferencia dedicada a todos los republicanos de Toledo, dedujo las enseñanzas que de la pasada contienda electoral se derivan.

Nuestro compañero fué interrumpido constantemente por los aplausos del público, y al final fué largamente aclamado y vitoreado.

Don Perfecto Díaz Alonso, visiblemente emocionado, agradeció el homenaje, que le compensaba con creces de la derrota sufrida, y D. Pedro Riera, en igual sentido, evidenció su sinceridad, su cordialidad, su entusiasmo y su modestia en párrafos que fueron constantemente ovacionados.

Finalmente, en nombre de la minoría parlamentaria radical, habló el joven y apasionado diputado Sr. Pérez Madrigal, acogido con una salva de aplausos. Después de resumir los discursos comentó certeramente la actualidad política, deduciendo que la República que votó el pueblo en 1931 va a comenzar a regir ahora.

Sin la discrepancia de Lerroux —dijo—España no hubiese contado ahora más que con el partido socialista y con las derechas, ambos enemigos de la República, como demostró con aplaudidas frases.

El partido radical—continuó—es el único baluarte que la República ha encontrado para defenderse de la demagogia roja y de los escapularios profanados por la pasión política.

Refiriéndose a los partidos republicanos llamados de izquierda, pulverizados en las elecciones, dijo que para sostenerse en el Poder les fué preciso hipotecar valores morales y materiales de la patria al partido socialista, que es el que tenía los votos en el Parlamento, sirviendo así no a España, sino a Caballero, a fray Fernando de Los Ríos y al Edison español Indalecio Prieto.

Terminó diciendo que contra lo que creen hombres como D. Marcelino Domingo, ilustre transeúnte de todos los partidos políticos, el partido radical cree que la República y la democracia no es patrimonio de nadie, sino que es para todos los españoles.

Una larga ovación subrayó el discurso del Sr. Pérez Madrigal y puso fin al acto.

EN FRANCIA

El Senado discute el proyecto financiero

París, 18.—Ante un público muy numeroso, que daba al Senado el aspecto de los días de grandes sesiones, se ha iniciado esta tarde el debate público sobre el proyecto de saneamiento presupuestario. La sesión de hoy fué consagrada enteramente a la discusión general del informe presentado por el ponente de la Comisión de Hacienda del Senado, Sr. Marcel Regnier. El total a que asciende el proyecto de la Comisión senatorial de Hacienda es de 4.936 millones de ingresos, o sea 146 millones más que el proyecto inicial votado por la Cámara. La diferencia es notable, sobre todo en el capítulo de las economías, donde la Comisión senatorial pide 872 millones más que lo concedido por la Cámara, mientras dicha Comisión pide una reducción de las cifras previstas en el capítulo de los ingresos excepcionales y en el de las medidas fiscales.

El Sr. Regnier, ponente general de la Comisión, es el primero en subir a la tribuna para exponer las conclusiones de su informe. El orador observa que lo que falta es la confianza, y esta falta de confianza conduce a la tesorización. El Sr. Regnier evalúa en unos treinta mil millones de francos las cantidades tesorizadas en oro o en billetes. A pesar de todo, afirma la solidez del franco, cubierto todavía con un 80 por 100 de reservas oro; pero a continuación recalca las dificultades de la Tesorería. Añade que será preciso hacer un llamamiento al crédito público en los primeros meses del año 1934 con el fin de lograr unos veinte mil millones; pero para ello insiste en que es indispensable que reine la confianza, y ésta sólo puede lograrse por el equilibrio presupuestario. A continuación, el ponente compara el proyecto del Gobierno y el proyecto de su Comisión, declarando que la Cámara de los Diputados no ha votado bastantes economías. Sigue haciendo un examen rápido de las medidas propuestas, y al terminar se declara firmemente en contra de toda inflación (lo cual, desde su escaño, aprueba el presidente del Consejo). Termina rogando al Gobierno que realice una política de economías.

Después de la intervención de los Sres. Hery y Lemery se suspende el debate unos momentos, y luego el ministro de Hacienda, Sr. Bonnet, sube a la tribuna para defender el proyecto gubernamental. Le sigue en el uso de la palabra el Sr. Marchandeau, ministro del Presupuesto, para precisar algunas apreciaciones técnicas. Finalmente habla el señor Caillaux, presidente de la Comisión de Hacienda del Senado. Se levanta la sesión a las ocho, y mañana comenzará la discusión del articulado

Una manifestación de funcionarios y cuatrocientas detenciones

París, 18.—Los funcionarios han celebrado esta tarde una manifestación contra los proyectos financieros actualmente en discusión en el Senado. Han sido practicadas 400 detenciones.

La substitución de las Congregaciones religiosas

Plazas de Institutos a concurso

Para proveer entre encargados de curso procedentes de las pruebas de selección realizadas este verano, se anuncian las siguientes:

Matemáticas.—Institutos nacionales: Seo de Urgel y Zafra.

Institutos elementales: Astorga, Medina de Ríoseco y Santoña.

Colegios subvencionados: Aracena, Caravaca, Cazalla de la Sierra, La Estrada, Molina de Aragón, San Felíu de Guixols, Tomelloso y Túy.

Física y Química.—Institutos nacionales: Yecla.

Institutos locales: Oñate.

Historia natural.—Institutos nacionales: Béjar, Osuna y Tortosa.

Institutos elementales: Mieres, Quintanar de la Orden y Villarrobledo.

Colegios subvencionados: Alcira, Aracena, Benicarló, Caravaca, Carmona, Cazalla de la Sierra, Cervera del Río Alhama, Cervera (Lérida), Ecija, Felanitx, Guernica, Hellín, Luarca, Llanes, Molina de Aragón, Mora de Ebro, Morón, Nerva, Olot, La Rambla, Sama de Langreo, Tarancón, Tomelloso, Vélez Málaga y Villalba.

Geografía.— Institutos nacionales: Béjar y Yecla.

Institutos locales: Madridejos.

Colegios subvencionados: Cervera del Río Alhama.

Literatura.—Institutos nacionales: Soria y Béjar.

Institutos locales: Avilés.

Colegios subvencionados: Andújar, Cervera del Río Alhama y Don Benito.

Dibujo.—Colegios subvencionados: Cervera del Río Alhama.

Francés.—Institutos nacionales: Cuevas del Almanzora y Torrelavega.

Institutos nacionales nuevos: Seo de Urgel.

Institutos elementales: Villanueva y Geltrú y Villarrobledo.

Asalto de un tren de mercancías

Valladolid, 18.—El jefe de la estación del ferrocarril del Norte ha denunciado que al llegar el tren de mercancías 1.001 al disco de avanzada le asaltaron varias personas, entre ellas los conocidos maleantes apodados «el Chato», «el Cara Quemada» y «la Costurones», las cuales abrieron las puertas de un vagón por ambos lados, arrojando a la vía dos mil kilos de carbón. Después abrieron las puertas de otro vagón, apoderándose de otros quinientos kilos de carbón.

El personal ferroviario, al intentar evitar el robo, fué apedreado por los maleantes. Acudió la Policía, que practicó numerosas detenciones.

Explosión en un pozo petrolero

Siete muertos, muchos heridos y grandes pérdidas

Buenos Aires, 18.—A consecuencia de una explosión en un pozo de petróleo de La Plata han resultado siete personas muertas y numerosas heridas.

Los daños materiales son considerables. Se calculan en más de 400.000 dólares las pérdidas.

EJEMPLO A IMITAR

El puesto Radio-París, estación nacional

París, 18.—Las Sociedades radiodifusoras han efectuado anoche la entrega al Estado del puesto Radio-París, que va a ser convertido en estación de radio nacional francesa.

El ministro de P. T. T., Sr. Mistler, pronunció un discurso.

RECEPCION EN LA EMBAJADA

Los estudiantes españoles en París

París, 18.—El embajador de España, Sr. Madariaga, ha recibido esta tarde en los salones de la Embajada a los alumnos de la Facultad de Medicina de Madrid y del Instituto Maragall, de Barcelona, que se encuentran actualmente en París: los primeros, en número de 35, cursan el último año de la carrera, y acompañados de los profesores Peña (D. Alfonso) y Udaeta, efectúan una excursión científica por Inglaterra y Francia.

Se hallan en París desde el sábado por la noche, habiendo visitado varios hospitales, la Facultad de Medicina y el Instituto Pasteur.

La Unión de Médicos Franceses e Iberoamericanos les ha obsequiado con un banquete, en el cual hizo uso de la palabra, dando las gracias, el Sr. Peña, y con una excursión a Versalles.

Los del Instituto Maragall, de Barcelona, son 14, entre ellos varias señoritas. Efectúan igualmente una excursión de estudios, acompañados de la profesora doña Adela María Trepat. Permanecieron cerca de dos horas en la Embajada, siendo cariñosamente atendidos y obsequiados por el Embajador, el ministro consejero, Sr. Aguinaga; cónsul general, señor Prieto del Río, y secretarios de Embajada Sres. Casuso y Navascués.

Los alumnos de la Facultad de Medicina que pertenecen a la Agrupación profesional de Estudiantes de Medicina (F. U. E.) marcharán mañana o pasado con dirección a Londres.

DESDE CATALUÑA

El señor Maciá, sometido a una operación quirúrgica, se encuentra en grave estado

Al Sr. Maciá se le declara un grave ataque de apendicitis

Barcelona, 18. — En la mañana del sábado el Sr. Maciá, que estaba acatarrado desde el jueves, sintió agudos dolores en el lado derecho del vientre.

Avisado el médico de cabecera, doctor Vilardell, reconoció al enfermo, sacando una desagradable impresión, pues se trataba de la reproducción de un ataque de apendicitis que el Sr. Maciá sufrió hace treinta años y que se resolvió por sí solo.

Por la noche el doctor Vilardell volvió a visitar al Sr. Maciá y encontró que había aumentado el estado desfavorable.

Celebró una consulta de médicos y todos coincidieron en que era necesaria la intervención quirúrgica. Esta consulta se celebró a medianoche, y a las cuatro de la madrugada el doctor Corachan operaba al presidente de la Generalidad. Hizo la operación en veinte o treinta minutos.

El Sr. Maciá resistió la operación con gran entereza, sin exhalar quejas, a pesar de los agudos dolores.

El parte facultativo de la operación

Al terminar la operación se facilitó el siguiente parte:

«El honorable presidente de la Generalidad, D. Francisco Maciá, ha sido operado de urgencia a las cuatro de la madrugada por fenómenos de oclusión intestinal consecutivos a un proceso apendicular antiguo y agudizado en estas últimas horas.

El doctor Corachan realizó la operación con anestesia local y en buenas condiciones. El estado del enfermo es satisfactorio, dentro de la gravedad del proceso y de la importancia de la intervención practicada.»

El estado del enfermo inspira inquietud

Después de la operación, el señor Maciá durmió a intervalos algunos ratos profundamente, y esta mañana se encontraba, dentro de la gravedad, en buen estado, siendo la temperatura de 36,5, y el pulso, de 84.

De todos modos, hasta dentro de dos o tres días no se podrá dar un pronóstico seguro, puesto que pueden surgir complicaciones, ya que se había señalado la presencia de pus en el apéndice y fué necesario poner un drenaje para la limpieza.

En resumen, que la operación ha sido muy delicada, y tanto más para un hombre de la edad del señor Maciá.

Reunión de la Generalidad

La noticia del estado del señor Maciá produjo gran sensación en la capital.

En la Generalidad están reunidos los consejeros con el alcalde y otras personalidades, pues el estado del Sr. Maciá inspira serios temores por ser posible una infección de la sangre.

Estado satisfactorio

Esta tarde han facilitado en la Generalidad el siguiente parte, relativo al estado del Sr. Maciá:

«Transcurridas diez horas desde la intervención quirúrgica de que ha sido objeto el honorable señor presidente de la Generalidad, don Francisco Maciá, podemos comunicar que el estado del ilustre enfermo es satisfactorio. El pulso y la temperatura son normales.»

El general Franco, llamado por el Gobierno

Procedente de Palma de Mallorca llegó esta mañana el general Franco, y, llamado por el Gobierno, ha salido para Madrid.

Según se ha dicho, el mencionado general está indicado para el cargo de alto comisario en Marruecos.

Aterrizaje forzoso

Este mediodía, uno de los aparatos de Aviación que prestan servicio entre Barcelona y Marsella se vió precisado de aterrizar por deficiencias del motor en las inmediaciones de San Andrés de Llavaneras.

A consecuencia del aterrizaje, el aparato sufrió ligeras averías; pero sus tripulantes resultaron ilesos afortunadamente.

Tres atracos

En la calle del Porvenir, esquina a la de la Forja, un desconocido le rogó a Jaime Grau que le dijese qué hora era. El interpelado miró su reloj de pulsera, y entonces el otro, empuñando una pistola, se lo arrebató, así como veinte pesetas y un anillo. Después, bajo amenaza de muerte, le obligó a ponerse de espaldas mientras huía el atracador.

En la calle de Urgel, número 150, principal, segunda, habitada por Teodoro García, penetraron unos desconocidos, y al llegar el inquilino, uno de ellos, acercándole una pistola a la frente, le obligó a entrar en la habitación y a que dijese dónde guardaba el dinero. Teodoro les indicó el cajón de un armario, del que se llevaron los malhechores 55 pesetas y varias ropas y alhajas. Después huyeron.

Al regresar anoche a su domicilio, sito en la calle de San Vicente, José Salomé Mora, encontró la puerta abierta y las luces encendidas. Al entrar, dos desconocidos, pistola en mano, le obligaron a permanecer callado y se dieron a la fuga.

Los individuos, que iban elegantemente vestidos y eran de aspecto joven, habían huído con 150 pesetas y joyas que encontraron en la casa.

Atraco en una tienda de comestibles

Unos desconocidos han entrado esta tarde en la tienda de comestibles que D. Ladislao Apuria posee, y amenazando a dicho señor con pistolas le conminaron para que les entregara el dinero que tenía, quitándole la cartera, en la que guardaba una importante cantidad en billetes de Banco. Después se dieron a la fuga.

Un dependiente de la tienda hubo de ser asistido en el Dispensario del distrito, víctima de fuerte excitación nerviosa.

La nieve derrumba un hangar.—Varios aviones destrozados

A consecuencia de la gran cantidad de nieve acumulada sobre los edificios y hangares del aeropuerto del Prat, en la madrugada última se derrumbó la barraca del hangar donde hay guardados siete aparatos de caza y otro perteneciente a una escuadrilla del grupo 13. Los aparatos quedaron totalmente destrozados, sin que por fortuna ocurrieran desgracias personales.

Las fuerzas y personal del aeropuerto tomaron las debidas precauciones para evitar nuevos hundimientos; pero a pesar de los esfuerzos realizados esta mañana se derrumbó el barracón destinado a las cocheras, en el que se guardaba un coche ambulancia, un tractor y algunos otros aparatos.

Tres muchachas se fugan del Hospicio de Gerona

Gerona, 18. — Ayer al mediodía se escaparon del Hospicio tres acogidas de catorce, doce y once años, respectivamente. Se dirigían ya hacia Barcelona a pie, y como encontraran a un carretero le preguntaron el camino. Este las invitó a subir al carro y las llevó a Vidrieras, donde las entregó a la Alcaldía.

Una de dichas chicas había estado como ahijada en casa de un rico joyero de Barcelona que no tiene hijos, el cual tres meses después la devolvió al Hospicio por suplicárselo ella. Esta muchacha tiene espíritu aventurero y se ha fugado otras veces. Las muchachas llevaban cinco horas andando mientras nevaba copiosamente.

DE MUSICA

Gustavo Pittaluga y su «Concierto militar»

De nuevo Gustavo Pittaluga se encarama a la plataforma directorial frente a los músicos de la Filarmónica para darnos los últimos frutos de su ingenio musical. Con su «Concierto militar», para violín y orquesta, estrenado el viernes pasado en Price, afirma su personalidad musical. El anhelo de renovación le ha inducido a buscar nuevos senderos en el infinito campo de los sonidos. Despojado de todo dogmatismo, avanza con paso decidido y joven aliento en busca de sí mismo. Ese aliento y esa decisión son los que, ante todo, dan valor a su última obra.

No es nada fácil, a través de una primera audición, formular un juicio definitivo acerca de este concierto. Sólo después de oírle alguna otra vez o con la partitura a la vista podrían valorarse las audacias de escritura que no llegan lo suficientemente claras a nuestros oídos. Pittaluga está de acuerdo con el principio que sentaba el gran pedagogo francés Jean Huré, cuando decía: «Ninguna combinación sonora deberá ser rechazada en sí misma.» Todo depende de la necesidad y de la oportunidad con que se emplee, es decir, de que responda o no a una exigencia ineludible nacida de la propia concepción. No hay en esto el menor desdén para las reglas y principios que constituyen el fundamento de todo arte y son producto de la experiencia acumulada por los grandes maestros de todas las épocas, sino que esos principios tienen un valor relativo en sí mismos, que no niegan, antes afirman, la tradición y el proceso evolutivo del arte.

Pittaluga no intenta con su «Concierto militar» sugerir la menor idea bélica, como no sea la que entraña la misma elaboración de su obra al mezclar los más atrevidos timbres y picantes disonancias en violentos contrastes. Así, a veces, trata los metales en bloque, logrando en los «tutti» rotundas sonoridades, y otras el violín se combina con las trompas o la percusión en un juego instrumental rico y vario.

Si algún reproche se puede hacer a esta obra es el de su deliberada objetividad, reserva benigna al precio de los elogios que cabe otorgarla por los aciertos logrados en esta zona de lo objetivo, de lo experimental.

Si el instrumento solista no siempre tiene aquella brillantez que suele alcanzar en los conciertos clásicos, sí tiene el suficiente relieve plástico para justificar el título y categoría de la obra. El concertino de la orquesta Luis Antón, a quien Pittaluga encomendó la parte de solista, defendió su papel con naturalidad y airosamente, como era de esperar en instrumentista tan notable. El público recibió la obra de Pittaluga con una gran ovación.

En el mismo concierto, Pérez Casas nos dió la espléndida obertura de Weber «Euryanthe», como él sabe hacerlo, y la orquesta tejió, bajo su mando, el leve tisú armónico de «El festín de la araña», de Albert Russel, haciendo palpable la habilidad y fantasía que el insigne músico francés ha puesto en esos fragmentos sinfónicos.

La «Sinfonía» de César Frank, que figuraba en la tercera parte, tuve que renunciar a oírla para alcanzar la audición del Cuarteto de Londres, del que mañana me ocuparé. El arte de nuestro gran director alcanzaría, sin duda, la elevación e intensidad que laten en esta obra.

R. SAINZ DE LA MAZA

Homenaje al maestro F. Arbós

Con motivo de cumplirse en estos días el septuagésimo aniversario del natalicio del eminente maestro director de orquesta D. Enrique Fernández Arbós—con lo cual ha de ser jubilado en su actividad de profesor de violín del Conservatorio Nacional de Música y Declamación—, se ha manifestado en nuestro mundo musical el deseo ferviente de rendir a tan preclaro músico un homenaje que trasciende incluso de los límites nacionales.

De todas sus actividades, acaso la que más relieve dió a su figura de luchador en pro de la música fué la de director de orquesta al frente de la Orquesta Sinfónica de Madrid, con la cual actuó multitud de veces en España y en el Extranjero (en donde muchas otras Corporaciones orquestales le invitaron, asimismo, a ser por él dirigidas) y siempre obtuvo éxitos resonantes.

La Orquesta Filarmónica de Madrid, adherida desde el primer momento a este proyectado homenaje con todo entusiasmo y cordial emoción, ha creído que en la serie de actos que se preparan en honor del maestro F. Arbós, la mejor manera de cooperar a rendírselo era ofrecerle la dirección de una parte del concierto que ha de celebrar en el teatro Español, a las seis y media de la tarde, el jueves 21 del corriente. Y el maestro F. Arbós ha aceptado el ofrecimiento, brindándose a dirigir la «Sinfonía patética», de Tschaikowski, habiendo expresado su gratitud por esta prueba de amistad y compañerismo acendrados.

Las dos restantes partes del programa correrán a cargo del maestro D. Bartolomé Pérez Casas.

NAUFRAGIO DE UN PESQUERO

La tripulación salvada

Vigo, 18.—El pesquero de la matrícula de Vigo denominado «Cándido González», propiedad de Manuel Vieira, ha naufragado en la ría de Corcubión, a consecuencia del choque con una roca, por efecto de la cerrazón.

En auxilio de los tripulantes acudió el «Emilio Márquez», compañero del naufragado, que logró salvar a los doce hombres que componían su tripulación, trasladándolos a Vigo.

AYER SE INAUGURO

El servicio radiotelefónico entre los Estados Unidos y España

Washington, 18.—El Sr. Phillips, secretario de Estado interino, ha inaugurado hoy el nuevo servicio radiotelefónico entre los Estados Unidos y España, enviando al presidente del Consejo español, señor Lerroux, un mensaje de amistad del pueblo norteamericano al pueblo español.

EN EL CONGO BELGA

Los antropófagos se sublevan

Ubanghi (Congo Belga), 18.—La tribu de Nono, considerada como integrada por antropófagos, se ha sublevado. Según parece, los hechiceros de la tribu fomentan la rebeldía, cuyo origen es la percepción del impuesto.

La tropa enviada ha tenido que hacer uso de las armas, resultando muertos tres indígenas.

Se han enviado refuerzos.

TOROS EN AMERICA

EN MEJICO.—Toros de Zotoluca. Armillita, Balderas y Ortega

Méjico, 19.—Con igual animación que en las corridas anteriores se ha celebrado la quinta de la temporada, lidiándose toros de Zotoluca, que resultaron regulares.

Armillita estuvo muy bien, especialmente en su segundo toro, en el que, después de una faena artística y variada, mató de una entera buena y se le concedieron las orejas y el rabo de su enemigo.

Domingo Ortega, superior luchando con los mansurrones que le correspondieron. En el último toro hizo una gran faena de arte y de dominio, que coronó con un gran volapié. Cortó orejas y rabo y fué aclamado.

Balderas, superior en su primer toro y regular en el otro.

Solórzano mata seis toros.—Grave cogida del banderillero Maera

Méjico, 20.—Dicen de Uruapán que se celebró una corrida con seis toros de San Diego, que resultaron buenos, encargándose de pasaportarlos Jesús Solórzano.

Sobresalieron las faenas realizadas en los toros segundo, tercero y sexto, que han hecho desbordarse el entusiasmo del público y que han sido coronadas con grandes estocadas.

Ha cortado seis orejas y dos rabos, siendo sacado en hombros entre aclamaciones entusiastas.

El banderillero mejicano Maera recibió una cornada gravísima.

EN CARACAS.—Pepe Bienvenida y Maravilla

Caracas, 20.—Se celebró ayer una corrida en la que se lidiaron cuatro toros de Vega y dos de Graciliano Pérez Tabernero, alternando mano a mano Pepe Bienvenida y Maravilla.

Pepe Bienvenida alcanzó un gran éxito en sus tres toros, toreando con admirable estilo lo mismo con el capote que con la muleta, siendo aclamado constantemente y concediéndosele las orejas de sus toros.

También Maravilla logró un triunfo grande, confirmando el gran cartel que tiene. Hizo también tres grandes faenas, cortó las orejas y hasta una pata de sus toros, y al final de la corrida salió con Joselito Bienvenida en hombros de los entusiastas aficionados.

Ministerio de Educación, Cultura y Deporte 2012

LA SITUACION POLITICA

El nuevo Gabinete Lerroux aprobó en el Consejo de anoche los extremos de la declaración ministerial que será leída hoy en el Parlamento

Ha comenzado la designación de personas que ocuparán los altos cargos

La primera reunión del Gobierno

El domingo, desde las diez y media de la mañana hasta poco después de la una de la tarde, estuvo reunido el Consejo de ministros en la Presidencia para establecer un cambio de impresiones.

A la salida de la reunión, el ministro de Instrucción pública dijo que en el cambio de impresiones el Sr. Lerroux había requerido a los ministros para que procurasen en lo posible que los directores generales en los distintos ministerios fuesen personas técnicas en la específica materia de que habrían de encargarse.

Por su parte, el Sr. Lerroux dijo a los informadores:

—El Sr. Cid no ha asistido al Consejo porque está en Zamora.

Luego, a preguntas de los periodistas, añadió que en la reunión habían cambiado impresiones y que toda ella se había traducido en un estado de perfecta cordialidad e identificación. Ha tenido por objeto principal preparar trabajo para el Consejo de ayer y no se ha tomado ningún acuerdo.

—Unicamente hemos estimado conveniente designar vicepresidente del Consejo al Sr. Martínez Barrio. También hemos tomado otro acuerdo de orden interno del Gobierno. Se refiere a nombrar secretario del Consejo, a los efectos de tomar las debidas notas del desarrollo de los Consejos y entenderse con ustedes, al Sr. Estadella.

Siguió diciendo que ayer lunes, a las once, el Gobierno celebraría un Consejillo, y a las once y media, el primer Consejo, bajo la presidencia del señor presidente de la República.

Un informador le preguntó si habían tomado algún acuerdo respecto a altos cargos, y contestó que eso lo tratarían en el Consejo de ayer lunes.

Un periodista aludió a unas declaraciones hechas por D. Melquiades Alvarez sobre la posible inclinación del actual Gobierno a la derecha, y el Sr. Lerroux replicó:

—A mí me complacería más que tuviese una ligera inclinación hacia la izquierda, por ser compatible con la obra que ha de realizar este Gobierno y coincidir, además, con el significado y preponderancia del partido radical, con lo cual me parece que este Gabinete tiene ya esa significación.

Otro periodista le preguntó si no encontraba extraño que el señor Martínez de Velasco hubiese declarado que el Sr. Cid sólo lleva al Gobierno su representación personal.

—Sólo puedo decir—contestó el jefe del Gobierno—que yo fuí a pedirle su colaboración al Sr. Martínez de Velasco y que éste me contestó que prefería colaborar sin tener participación en el Gabinete. Como yo le propusiese la participación de algún amigo suyo de reconocida significación republicana, él me contestó que si ese amigo suyo no llevaba al nuevo Gobierno representación colectiva, él no tendría ningún inconveniente en que formase parte de él.

Posesión de los nuevos ministros

En la tarde del domingo llegó a Madrid procedente de Zamora el nuevo ministro de Comunicaciones, Sr. Cid, y después de visitar a los Sres. Martínez de Velasco, Alba y Lerroux, tomó posesión del ministerio de Comunicaciones el Sr. Cid Ruiz Zorrilla.

En el ministerio esperaban al señor Cid, con el saliente, Sr. Palomo, el director general de Correos, Sr. Ocón; el director general de Telégrafos, Sr. Biedma; el oficial mayor, Sr. Morales; director general de Aeronáutica, Sr. Alvarez Buylla; el arquitecto de Comunicaciones, Sr. Otamendi, y numerosas representaciones del personal de la casa.

*

Con las formalidades de cortesía acostumbradas tomaron el domingo y ayer posesión los nuevos ministros de la Guerra, Marina, Industria, Instrucción pública, Estado y Justicia.

Los presupuestos

El ministro de Hacienda, señor Lara, dijo a los periodistas que tan pronto como esté constituída la Cámara presentará el proyecto de prórroga del presupuesto para el primer trimestre de 1934.

—Desde este momento—añadió—, en el ministerio de Hacienda se trabaja con la mayor actividad en la redacción del presupuesto para los tres trimestres restantes, y en el cambio de impresiones de ayer recomendé a todos los ministros que se dediquen con urgencia a la formación de los anteproyectos de presupuestos de sus departamentos respectivos.

Lo que dice el ministro de la Guerra

En las primeras horas de la tarde de ayer recibió a los periodistas el nuevo ministro de la Guerra, señor Martínez Barrio.

Les manifestó que no tenía ninguna noticia que comunicarles y que los recibía únicamente para saludarles.

Un periodista preguntó al señor Martínez Barrio si podía decir algo respecto a nombramientos de altos cargos de este departamento, y contestó que, desde luego, podían dar la noticia de que continuaría desempeñando la subsecretaría el general Castelló.

—¿Estará usted mucho tiempo al frente de este departamento?—preguntó un periodista.

—No sé, porque yo soy un movilizado e iré a donde me manden.

Se presentan al ministro los generales, jefes y oficiales de la guarnición

Ayer tarde, en el ministerio de la Guerra, se ha celebrado la presentación al ministro de los generales, jefes y oficiales de la guarnición de Madrid y del personal del ministerio.

A las cinco y media de la tarde se reunieron en uno de los salones de tapices del ministerio los generales, jefes y oficiales de las Inspecciones del Ejército y de la guarnición de Madrid.

El general López Ochoa, más antiguo de los allí presentes, saludó al ministro, y éste le contestó, diciendo:

—A las palabras del general López Ochoa sólo tengo que contestar que mi único deseo es que la adhesión formal de todos los militares al ministro de la Guerra se convierta en una adhesión cordial que responda a la convicción íntima de todos y de cada uno de que nos hallamos en íntima colaboración para servir a España, encarnada ahora en la República.

Inmediatamente el general López Ochoa procedió a presentar al ministro a todos los allí reunidos.

Después el ministro pasó a un salón contiguo, donde se hallaban reunidos los generales, jefes y oficiales del Estado Mayor Central y del ministerio.

El general subsecretario, señor Castelló, saludó al ministro en nombre de los reunidos, y el señor Martínez Barrio contestó, diciendo:

—Me honro mucho con que el encargado de dirigirme el saludo sea el señor subsecretario del ministerio. Tengo que decirles que cuento con la colaboración de ustedes para que la comunión en el trabajo y en los sacrificios sea fructífera para España y la República, al hacerlo con la interior satisfacción que mandan las Ordenanzas. Quiero que mi paso, breve o largo, por el ministerio sea una etapa de trabajo con la colaboración de todos ustedes.

También el general subsecretario procedió a las presentaciones de rigor.

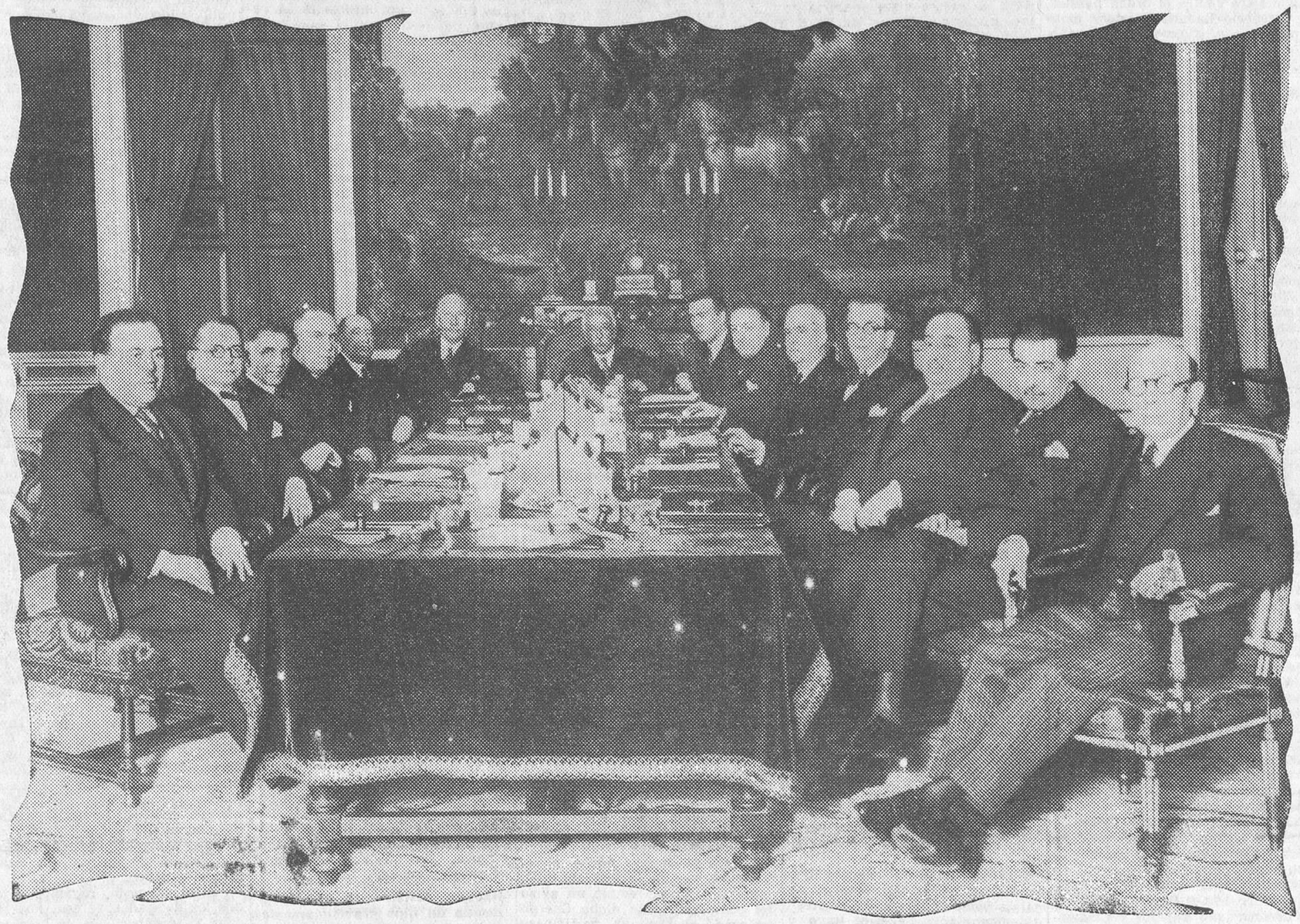

S. E. el presidente de la República presidiendo, ayer mañana, el primer Consejo de ministros del Gobierno Lerroux (Fot. Alfonso.)

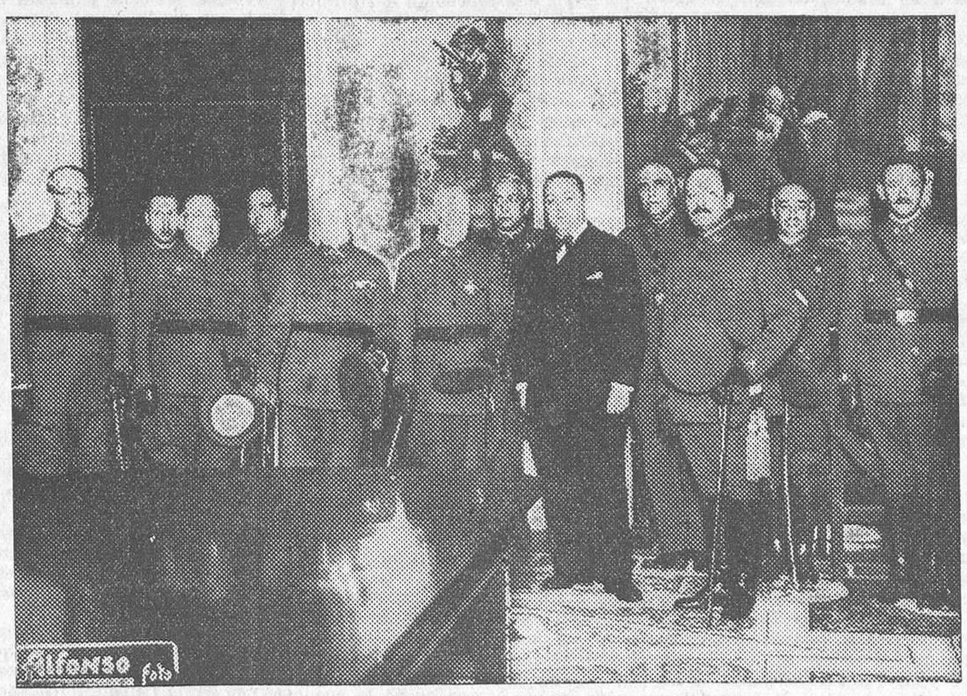

El ministro de la Guerra, Sr. Martínez Barrio, con el subsecretario del ministerio, general Castelló, y varios generales durante la recepción celebrada ayer tarde (Fot. Alfonso.)

La recolección de la naranja y el frío

El ministro de Industria y Comercio, Sr. Samper, ha manifestado lo siguiente:

—Teniendo en cuenta el frío tan intenso que reina en las provincias levantinas y el perjuicio que este frío puede ocasionar en las comarcas naranjeras, he solicitado del ministro de Agricultura que suspenda la recolección de dicho fruto como medida preventiva para garantizar en lo posible la excelencia de las condiciones de dicho fruto en su exportación.

Esta medida — continuó diciendo—es conveniente tomarla ahora para evitar que siga haciéndose esta recolección en gran cantidad y almacenándose la naranja, porque luego, si ésta sufre algún daño con las heladas, vienen las lágrimas y la petición de auxilios.

Se le preguntó al Sr. Samper si en el Consejo de ministros de por la tarde se nombraría la persona que ha de desempeñar la subsecretaría de Industria y Comercio, a lo que replicó que lo ignoraba, y que el criterio del jefe del Gobierno era que esos cargos no fueran ocupados por diputados, para evitar la incompatibilidad y tener que ir a una reelección o perder votos en el Parlamento.

Continúa el director de Seguridad

Ha producido excelente impresión el acuerdo del Gobierno de que continúen en sus puestos respectivos el director de Seguridad, Sr. Valdivia, y el jefe superior de Policía, Sr. Vázquez.

De nadie es ignorada la labor de aciertos que en el desempeño de tan delicados cargos han realizado los Sres. Valdivia y Vázquez, y que ha culminado en estos últimos días con ocasión del fracasado complot anarcosindicalista.

Los ministros se presentan al presidente de la República

Las reuniones ministeriales anunciadas anteayer se verificaron a las once de la mañana en Palacio.

A esa hora, los ministros que constituyen el nuevo Gobierno del Sr. Lerroux quedaron congregados en la sala de Consejos para celebrar el Consejillo anterior a la reunión que había de presidir el jefe del Estado.

La reunión fué breve. Media hora después, el Sr. Alcalá Zamora congregaba a su alrededor a los miembros del Gobierno.

A las doce y media de la mañana se dió por terminado el Consejo, y, previa la correspondiente autorización, los reporteros gráficos obtuvieron varias notas de aquella reunión.

Luego, los ministros, con el señor Lerroux, se dispusieron a abandonar Palacio.

El ministro de Trabajo, señor Estadellas, dijo que, como secretario de Consejos, era él el encargado de dar la referencia.

Comenzó saludando afectuosamente a los periodistas, diciendo que la iniciación de su carrera había sido en el periodismo.

—Antes del Consejo—siguió diciendo—ha habido un Consejillo, o, mejor dicho, un cambio de impresiones. Lo más importante de ese cambio de impresiones ha sido la aceptación de las dimisiones de los directores generales de Ferrocarriles, Obras hidráulicas y Caminos, porque son diputados.

Después, en el Consejo con su excelencia, el Sr. Lerroux hizo la presentación del Gobierno, especialmente de los nuevos ministros, para los que el jefe del Estado tuvo un cordial saludo.

Luego se habló de cuestiones políticas y se hizo un estudio de la situación social del país y de la política extranjera.

En la necesidad de preparar las leyes para el cumplimiento de preceptos reglamentarios — dijo también el Sr. Estadellas—, se examinó el programa del Gobierno y las que ha de presentar para su aprobación en las Cortes. Entre esas disposiciones se destacan, por su importancia, las referentes a asistencia social, legislación de trabajo, protección a los campesinos, administración provincial y municipal, ley sobre nacionalidad, expulsión de extranjeros, reuniones públicas, otra para organización del referéndum, responsabilidad judicial y garantía de los funcionarios públicos.

Terminó su referencia el ministro de Trabajo anunciando a los reporteros que a las cinco, en la Presidencia, se reuniría de nuevo el Gobierno para celebrar Consejo.

Un periodista preguntó si se había tratado algo de los nuevos cargos, y el ministro manifestó que nada se había hablado del particular y que suponía que se trataría de ello en la reunión de por la tarde.

Otro informador preguntó también si se había adoptado algún acuerdo respecto al levantamiento del estado de prevención, a lo que respondió el Sr. Estadellas:

—Nada; ya saben ustedes que en las reuniones ante el presidente de la República no se tratan esas cosas.

El Gobierno aprueba la declaración ministerial

A la entrada del Consejo

A las cinco de la tarde quedó constituído en la Presidencia el Consejo de ministros.

Preguntado el ministro de la Gobernación acerca de si sería objeto de deliberación el levantamiento del estado de alarma y de la censura de Prensa, respondió que no creía que se tratara de ninguna de ambas cosas.

Respecto al estado del Sr. Maciá respondió asimismo que hacía pocas horas había hablado con Cataluña y sus noticias eran que no había aumentado la gravedad del estado del presidente de la Generalidad.

Un periodista solicitó luego del Sr. Rico Avello una aclaración a la referencia que se había dado del Consejo celebrado por la mañana en Palacio en lo que toca al régimen de extranjeros, y contestó el Sr. Rico que esta ley es como tantas otras que figuran en la Constitución y que han de ser presentadas a las Cortes poco a poco, porque es propósito del Gobierno que todas ellas tengan efectividad.

A la salida.—Se aprueba la declaración ministerial

A las ocho de la noche terminó el Consejo.

Al salir los ministros, el de Agricultura manifestó que se habían tratado numerosas cuestiones de trámite y se estudió en sus líneas fundamentales la declaración ministerial que hoy hará el Gobierno ante las Cortes.

—¿Puede usted anticiparnos algo de la declaración ministerial?

—No. Me parece incorrecto decir una sola palabra antes de que las Cortes lo conozcan. Desde luego, quedó aprobada e intervinieron en la discusión casi todos los ministros y principalmente el señor Lerroux.

Hizo resaltar el Sr. Del Río el nombramiento de embajador de España en Méjico a favor del ex ministro de Instrucción D. Domingo Barnés.

Los demás ministros no hicieron manifestaciones, y el Sr. Lerroux únicamente anunció que hoy por la mañana volverían a celebrar Consejo, y que por la tarde acudiría a las Cortes el Gobierno para hacer su presentación.

Nota oficiosa.—Distribución de altos cargos

El secretario del Consejo, señor Estadella, entregó a los periodistas la siguiente nota oficiosa:

«Se discutió y aprobó en líneas generales la declaración ministerial que se ha de leer ante el Parlamento.

El ministro de la Gobernación dió cuenta del estado del orden público en España, que es satisfactorio.

Se ha nombrado embajador de España en Méjico al ex ministro de Instrucción pública D. Domingo Barnés.

A propuesta de los Sres. Martínez Barrio y Rico Avello se acordó abrir expediente para otorgar recompensa honorífica, en virtud de su gestión en los últimos sucesos, al director general de Seguridad, al jefe superior de Policía, al jefe de la oficina de Información, capitán Santiago, y al gobernador civil de Zaragoza.

Aceptando la dimisión al subsecretario de Justicia, Sr. Valera, y nombrando para dicho cargo a D. Ricardo López Barroso, ex diputado a Cortes.

Autorizando a la Dirección general del Instituto Geográfico y Estadístico para adquirir por gestión directa cuatro cámaras fotográficas.

Aceptando la dimisión de subsecretario de Comunicaciones al señor Vargas, y nombrando en su lugar a D. César Jalón, del Cuerpo de Correos, secretario de la Asociación de la Prensa.

Nombrando subsecretario de Sanidad y Beneficencia, en la vacante que ha dejado el actual ministro de Trabajo, Sr. Estadella, al doctor D. José Pérez Mateos, presidente del Consejo nacional de la Federación de Médicos Españoles.

Aceptando la dimisión de los actuales subsecretarios de la Marina de guerra y de la mercante, y nombrando para estos cargos a los señores D. Juan Muñoz Delgado, jefe de la flota de destructores, y a D. Juan Pich y Pon, respectivamente.

Concediendo la gran cruz del Mérito naval a D. Wenceslao Benítez, ex subsecretario de la Marina de guerra.

Nombrando director general de las enseñanzas profesionales y técnicas del ministerio de Instrucción pública a D. Juan Usabiaga, ex diputado a Cortes.

Se acuerda el nombramiento de rector de la Universidad de Granada a D. Antonio María Ocete.

Se acordó un decreto regulando la intervención de la Dirección de Aduanas en la recaudación de los recursos que el decreto de 6 de Mayo último atribuye al Comité industrial sedero.»

Luego el Sr. Estadella, refiriéndose a la declaración ministerial aprobada, manifestó que ésta la hará el Gobierno al presentarse a las Cortes, por entender que debe decir quién es y lo que va a representar y a realizar desde el Poder.

Se le preguntó si el programa y la declaración habían quedado definitivamente aprobados en el Consejo de la noche, y contestó:

—En efecto; ya en el Consejo de ministros que hemos celebrado esta mañana ante su excelencia quedaron concretamente aprobados los puntos fundamentales de esta declaración, y esta noche han sido ultimados por el Consejo de ministros.

—En esa declaración ministerial—le preguntó un periodista—, ¿va el cuadro de leyes que faltan para que la Constitución esté plenamente terminada?

—Desde luego. En el índice de leyes facilitado esta mañana figuran todas las que el Gobierno considera necesarias para complemento de la Constitución.

Notas de ampliación

Fueron fallidos todos los esfuerzos de los informadores para

Ministerio de Educación, Cultura y Deporte 2012

arrancar a los ministros algunas notas ampliatorias respecto a la declaración ministerial y programa del nuevo Gobierno.

Sólo se ha podido averiguar que la declaración está contenida en veinte cuartillas, escritas a mano por el jefe del Gobierno, Sr. Lerroux, y que se seguirá el sistema francés de leerlas y luego abrir el debate político, interviniendo en último término el presidente del Consejo, que hará el resumen y ampliará los términos de esa declaración.

El Sr. Lerroux, en el Consejo que se celebrará hoy por la mañana, leerá a los ministros esta declaración, que anoche no quedó perfilada porque el jefe del Gobierno estimó atendibles algunas sugerencias de los ministros sobre el programa gubernamental.

Respecto a la lista de gobernadores, el Sr. Lerroux propuso al Consejo, y éste lo aprobó, que él dará la combinación al ministro de la Gobernación, el cual hará el acoplamiento según estime más conveniente, y hoy en el Consejo la someterá a la aprobación de los ministros. Por esta causa los consejeros no conocen ninguno de los propuestos.

En relación con los presupuestos, el jefe del Gobierno pretendía que fueran leídos en la Cámara antes de fin de año; pero como esto no es posible, se acordó que se presenten en las Cortes antes del día 15 de Enero, que es cuando cumple el trimestre que marca la Constitución.

El Gobierno se ocupó de la designación de altos cargos, y además de los que inserta la nota oficiosa, se aprobaron los de directores generales de Enseñanza, a favor de D. Francisco Agustín, ex diputado a Cortes del partido radical, y de Ferrocarriles, al señor Flores de Lemus; pero este nombramiento no se lleva a cabo porque el designado ha renunciado, alegando que no quiere ocupar cargos públicos por considerarse funcionario exclusivamente técnico y no político, pero ha prometido su incondicional colaboración al Sr. Guerra del Río para la resolución del problema ferroviario español.

También el Consejo se ocupó de los asuntos de Sanidad e higiene. Acordó el Consejo no crear el nuevo ministerio de Sanidad, sino que los servicios de Sanidad y Beneficencia, que radican en Gobernación, pasen al departamento de Trabajo, ministerio que se denominará de Trabajo, Higiene y Previsión Social. Independientemente de la subsecretaría de Trabajo se creará la de Sanidad, más cuatro Direcciones generales para esos asuntos desglosados de Gobernación.

Según nuestras noticias, por ahora continuará en la subsecretaría de la Presidencia el Sr. Torres Campañá.

En la Cámara

La colocación de los diputados en sus escaños

Ayer tarde se colocaron en las dos puertas de entrada que conducen al salón de sesiones de la Cámara unos gráficos, en los que se determina los escaños que habrán de ocupar a partir de hoy las distintas minorías desde la extrema:

Socialistas, radicales socialistas y Acción Republicana, y detrás de estos últimos grupos, Esquerra y Orga, independientes, Renovación y tradicionalistas. Los escaños del centro estarán ocupados por la Confederación Española de Derechas Autónomas, regionalistas, y a la izquierda de éstos, los agrarios, y detrás, los vascos. En los escaños de la derecha, conservadores y radicales, y los liberales demócratas, detrás de los bancos radicales.

Gil Robles definirá hoy su actitud política

A las seis y media estuvo en el Congreso el Sr. Gil Robles, quien pasó al despacho del presidente de la Cámara.

Preguntado si intervendría en el debate político de hoy, con motivo de la presentación del nuevo Gobierno, contestó que desde luego sí.

—¿Marcará usted bien la postura política que ha adoptado?—se le preguntó.

—Desde luego—se limitó a responder.

Otros altos cargos

En el Congreso se citaba el nombre de D. Pedro Armasa para la subsecretaría de Instrucción pública.

La cartera de Guerra

También se aseguraba en el Congreso que por ahora el Sr. Martínez Barrio no abandonará la cartera de Guerra, por considerarse que en este departamento puede realizar una labor más interesante y eficaz para el Ejército y la República.

EN LEIPZIG

Nueve comunistas condenados a muerte

Leipzig, 18.—El Tribunal Supremo ha condenado a muerte a nueve comunistas que el día 19 de Julio habían tomado parte en un ataque a una casa de las tropas hitlerianas en Duesseldorf, durante el cual mataron a un miembro de las tropas llamado Hirim.

Esta sentencia del Supremo confirma la pronunciada por el Tribunal local.

En cuanto a la pena del décimo acusado, que era de prisión, ha sido cambiada por el Tribunal de Leipzig también por pena de muerte.

DESPUES DE LOS SUCESOS

Los Tribunales de urgencia sancionan rápidamente en toda España los delitos cometidos por los revolucionarios en la última intentona

Las sentencias de los Tribunales de urgencia

La subsecretaría de Justicia ha facilitado la siguiente relación de sentencias dictadas por los Tribunales de urgencia de provincias por actos contra el orden público.

Gregorio Laborda Portas, usurpación de funciones, un año, ocho meses y veintiún días de prisión mayor.

Manuel Cañizares Jorda, contra la forma de Gobierno, ocho años y un día de prisión mayor, y Martín Escart Beleguer, cómplice del anterior, a dos años, cuatro meses y un día, y por tenencia de armas, un año de prisión.

Pedro Basaldua, injurias a la autoridad, dos meses y un día de arresto mayor.

Sabino Alvarez Larruaga y Faustino Echevaguría, desorden público, dos meses al primero y un mes al segundo de arresto mayor.

José María Arce Burgada, absuelto; colocación explosivos, tenencia armas contra Angel Maza: por primer delito, doce años y un día de reclusión menor; por segundo, cuatro meses y un día de arresto mayor, y Manuel Mata, por primer delito, seis años y un día de prisión mayor.

José María Velasco Domínguez, tenencia de armas, cinco meses de arresto mayor.

Manuel Roces González y Gregorio Fernández García, cuatro meses y un día de arresto mayor por tenencia de armas.

Luciano Malubres, director del periódico «Región», absuelto y retención durante el estado de alarma y caución conducta 10.000 pesetas durante el de prevención.

José Lastra, por sedición, absuelto; por coacción, dos meses y un día de arresto y 250 pesetas de multa.

Valetín Herrán, sedición y daños, multa de 500 pesetas por cada delito.

Juan Manuel Durán Sánchez, desorden público, dos meses de arresto mayor.

Tomás Urbano Cívico, injurias a agente de la autoridad, multa de 250 pesetas.

José María Marsella Castro y Antero Cancio, desorden público, dos meses y un día al primero y un mes y un día al segundo de arresto mayor, y abuesltos Enrique Burgaleta y Rufino Pérez.

Crescenciano Tejedor y Clemente Urrueña, escándalo público y resistencia, dos meses y un día de arresto mayor y 250 pesetas por el primer delito y dos meses y un día igual pena a cada uno por el segundo delito.

Félix Lázaro Juan, tenencia de explosivos, ocho años de presidio mayor.

Paulino de Lucas Hervás, tenencia de armas, cuatro meses y un día de arresto mayor. Procedente del Juzgado Instituto, sumario 559, sedición, 500 pesetas a cada uno de los cuatro procesados. Sumario 549, tenencia de armas, un procesado y un año de prisión.

Sumario 555, conspiración, procesado absuelto, pero retenido orden gubernativa.

Toribio Sanz Blas, contra la forma de gobierno y tenencia de armas, ocho años y un día por el primer delito y un año por el segundo.

Angelo Benizoli Facalozz, desobediencia, dos meses y un día de arresto mayor y multa de 500 pesetas.

Magino Jiménez Navarro, por tenencia de explosivos, a la pena de seis meses de arresto. Se absuelve al procesado Ignacio Villar por delito de atentado.

Félix Liquiano Heriz, como autor de delito de atentado a los agentes de la autoridad y tenencia ilegal de arma de fuego, a cuatro años, dos meses y un día de prisión menor, multa de 500 pesetas y dos años de prisión menor, respectivamente.

Pedro Lorenzo Lázaro, por tenencia ilícita de armas; Tomás Marín, Francisco Serrano Bonafonte, ocho meses al primero y cuatro meses y un día al segundo.

Francisco Lorente Marcos y Santos Tremps Rozas, por tenencia ilícita de armas y explosivos, a cuatro años por el primer delito y un año por el segundo.

La actuación del Tribunal de urgencia de Madrid durante el domingo

También el domingo actuó el Tribunal de urgencia. Estuvo constituído en la Sala segunda de la Audiencia provincial.

Falló los siguientes procesos:

Por reparto de hojas revolucionarias atentatorias al régimen, de cuyo delito acusaban a Juan Manuel Muñoz del Amo, Bonifacio Ruiz Marcial y Tomás Alonso Gilgado.

El fiscal, D. Guillermo Navarro, calificó los hechos de delitos contra la forma de gobierno, y solicitó para los procesados la pena de tres años de destierro a cien kilómetros de Madrid y las costas.

La sentencia del Tribunal fué de un año de destierro.

Vióse en segundo término otra causa por el mismo delito contra Pablo García Barroso y Jesús Sánchez Hernández, que se sentaban en el banquillo.

El fiscal solicitó para éstos la misma pena que para los anteriores, y la Sala dictó también igual sentencia, o sea de un año de destierro.

En la tercera vista aparecía como procesado Lesmes Martín San Juan, director de «Mundo Obrero», autor de un artículo publicado en dicho diario.

El fiscal apreció un delito contra la forma de gobierno, argumentando en contra de esta tesis el defensor, D. Carlos del Castillo, y lo hizo tan hábilmente, que la Sala absolvió al procesado.

En cuarto lugar compareció el procesado Jesús Sánchez Muñoz, acusado de la rotura de la luna de un escaparate.

Se le pedían 500 pesetas de multa, accesorias, costas y una indemnización de 175 pesetas.

La Sala sentenció de acuerdo con la petición fiscal; mas como el procesado es insolvente, pagará subsidiariamente con cincuenta días de cárcel.

Finalmente, entendió el Tribunal en una causa por delito de tenencia de explosivos. Eran los procesados Federico Bayo Iragorri, de dieciocho años, y su madre, Carmen Iragorri Careaga, de cuarenta y uno, cuyo amante, extremista peligroso, ha desaparecido. De las diligencias se desprenden los siguientes hechos:

Que, cumpliendo órdenes de la Dirección General de Seguridad, el inspector Sr. Moreno y los agentes D. Faustino Sáez López, don Gabriel Aparicio, D. Feliciano González Janeiro y D. Fernando Ordóñez del Valle se personaron en la casa número 9 de la calle de Antonio López, domicilio de los procesados, donde practicaron un registro, hallando junto a la parte exterior de la tapia del corral un saco conteniendo 18 bombas, una caja de fulminantes, tres paquetes para la confección de líquidos inflamables y una botella.

Como desde que la Policía llamara a la puerta hasta que franquearon la entrada transcurrieron más de cinco minutos, claro es que hubo tiempo suficiente para que el saco pudiera ser arrojado al exterior, donde lo hallaron los agentes.

Por este delito de tenencia ilícita de explosivos solicitaba el fiscal la pena de seis años de presidio menor para Federico Bayo, y la de cinco años de prisión menor para su madre, Carmen Iragorri.

El primero de los procesados negó conocer la existencia y el origen de los explosivos. En cambio, su madre afirmó haberlos recibido de su hijo y de un amigo para que los guardara.

Ninguno de ellos negó que, tanto Federico Bayo como sus hermanas, estuvieran afiliados a la C. N. T. y a la F. A. I.

La prueba testifical y el informe del perito explicando la forma y condiciones de los explosivos fueron adversos para los acusados.

El fiscal mantuvo la petición de pena, y tras una breve argumentación de la defensa, la Sala dictó sentencia conforme a la petición del fiscal, esto es, seis y cinco años de prisión menor, respectivamente, para Federico Bayo y Carmen Iragorri.

Los juicios vistos ayer lunes

Ayer se constituyó el Tribunal de urgencia en la Sala segunda de la Audiencia provincial. Los juicios que substanció, por su escasísima importancia, no merecen otra cosa que ligera mención.

A Antonio Mallo Rodríguez se le procesó días pasados por el hecho de coaccionar a varios obreros para que abandonaran el trabajo. En contra de la tesis del letrado Sr. Zarraluqui, se le condenó a la pena de dos meses y un día de arresto.

El obrero Manuel Márquez ofreció resistencia a dos guardias de Seguridad cuando el día 12 de este mes procedieron a detenerlo. Aunque el fiscal solicitaba para Manuel Márquez la pena de cuatro meses y un día de arresto, el Tribunal, después de escuchar el informe del abogado, Sr. Urbano, redujo la pena a 100 pesetas de multa.

Para responder de un delito de desacato se sientan en el banquillo Lorenzo Hermoso, Julián Teixeira y Antonio Lora. Los tres se encontraban detenidos en la Cárcel Modelo el día 12 de este mes. Parece que se produjo alguna protesta en el establecimiento cuando un oficial de Prisiones pretendió llevarse una pizarra. Lo cierto es que los tres encartados resultaron procesados por desacato. El representante del ministerio público les fijó de pena la de cuatro meses y un día de arresto mayor. Pero el letrado defensor, señor Castillo, consiguió la absolución para uno de los procesados —para Lorenzo Hermoso—y el rebajamiento de la pena a dos meses y un día de arresto para los otros dos.

A la mujer llamada Aurea Domingo le hicieron hace unos días un registro en el domicilio agentes de Policía. Le encontraron un revólver. El fiscal señaló una pena en el correspondiente proceso incoado de cuatro meses y un día de arresto. Mas los peritos armeros dictaminaron ayer en el acto del juicio oral que el arma encontrada a Aurea Domingo estaba en un estado inservible. El fiscal, ante estas manifestaciones, arrancadas a preguntas del letrado Sr. Zubillaga, retiró la acusación formulada.

Dos guardias de Seguridad detuvieron hace seis días a Luis Onsurve, a Luis Fraile y a Fernando Pascual en las inmediaciones de la plaza de Lavapiés. Los creyeron autores de haber colocado petardos en dos registros de la Compañía Telefónica. Acusados del delito de desorden público, el Tribunal impuso a los dos primeros la multa de 250 pesetas, y al último, la de 150.

Por último, ocupó ayer mañana el banquillo de los procesados Antonio Cuenca Martínez. Unos guardias de asalto lo detuvieron por creer que había arrojado varias piedras a un tranvía. El hecho se calificó de delito de desorden público. Y se tradujo en una pena de un año y ocho meses de prisión menor. El abogado Sr. Buitrago, que por primera vez informaba, lo hizo con gran soltura.

El ministro de la Gobernación relata los sucesos desarrollados en Bujalance y da cuenta de las noticias recibidas de otras poblaciones

En la madrugada de ayer recibió el ministro de la Gobernación a los periodistas y les dijo que en provincias se habían realizado nuevos hallazgos de armas, merced a la labor realizada por la Policía.

—En San Sebastián—agregó—se han encontrado varias pistolas, diez bombas de forma cilíndrica, siete petardos y dos medios cartuchos de dinamita.

En Pasajes se cogieron 76 paquetes de dinamita y 14 rollos de mecha.

Respecto a los sucesos de Bujalance, que ya ha publicado la Prensa con cierta nebulosidad, expuesta, como es natural, a confusiones, voy a detallarles—añadió el ministro—la referencia oficial, que es la siguiente:

«El día 14, por la noche, el teniente coronel de la Guardia civil, desde Bujalance, recibió un aviso del comandante de dicho Cuerpo destacado en Porcuna, participando la detención de dos sujetos sospechosos que procedían del primero de dichos puntos.

Inmediatamente ordenó el comandante que el teniente de la Guardia civil Sr. Pérez Leal, se encargase de la conducción de los detenidos, saliendo éste a cumplimentar las órdenes a las dos y cuarenta y cinco minutos, acompañado de cuatro números. Convinieron el teniente y el capitán Rodríguez Austria que se encontrarían en el cruce de las carreteras de Porcuna a Bujalance para evitar que en la noche, al regresar los grupos, continuaran tiroteando a las fuerzas. Estas se encontraron, como las cinco y media de la tarde, con el secretario de la C. N. T., detenido en unión de otros, y cuatro números de la Guardia civil que los custodiaban.

Al llegar los detenidos al kilómetro 64, fueron súbitamente sorprendidos por varios disparos de pistola hechos por individuos parapetados en una trinchera del camino.

El conductor del camión en que iban los aprehendidos hizo un viraje rápido hacia la izquierda, y en aquel instante uno de aquéllos—según manifiesta el capitán—debió de hacer saltar durante el camino las esposas, llamadas «lazo de latón», y aprovechó la confusión al sonar los disparos, adelantándose y dando un golpe al conductor.

Uno de los guardias, que iba en lo alto de la camioneta, quiso cogerle, apoyando su hombro derecho en el testero del vehículo. Los otros que iban en la camioneta saltaron de ésta y aprovechando la obscuridad se fugaron. Dióse la orden de fuego; pero el capitán prohibió que se dieran batidas, para evitar que hubiera bajas dada la obscuridad reinante.

A diez metros del camión se hizo fuego contra la Guardia civil, no pudiéndose capturar a los tres fugitivos.

El citado capitán, con el resto de la fuerza, regresó al cuartel de Bujalance, dando cuenta del suceso al coronel, quien ordenó se establecieran puestos de servicio por parejas dobles como escuchas, en un terreno que, por cierto, es muy abrupto.

En la madrugada del día 16 fuerzas de caballería y guardias en camión salieron a reconocer el terreno.

A las ocho y media, el teniente coronel encontró muertos a dos de los fugitivos, faltando el tercero.

Conocido el suceso, acudió el fiscal civil y el juez militar, los cuales ordenaron que nadie se acercara a los cadáveres.

También acudieron el juez de instrucción, el fiscal de la Audiencia, el médico de la cuenca hidrográfica correspondiente a la zona, varios señores, el médico forense y el fotógrafo de Bujalance.

Se vió que uno de los cadáveres se hallaba en posición paralela a la carretera, en decúbito supino, esposado y con heridas en el pecho.

A ocho metros, aproximadamente, se encontraba el otro cadáver en decúbito pronto, sin esposas, presentando una herida con orificio de entrada por el occipital; el brazo izquierdo descubierto y el derecho apretado hacia el cuerpo, como en un supremo esfuerzo para quitarse las esposas.

Tanto el forense como los demás que se hallaban presentes pudieron ver que una manga de la chaqueta aparecía rota.

Pacticado un reconocimiento hacia el Sur, fueron halladas una pistola «Lafaucheux», de dos cañones, con señales de haberse disparado con ella, cargándola nuevamente, y en el cargador derecho un proyectil machacado, sin explotar; un revólver «Smith» y tres cartuchos, y otro también sin disparar.

Entre ambos cadáveres fué encontrado un candado intacto.

El juez instructor y los asistentes comprobaron que no había habido extralimitaciones por parte de la fuerza, a la que no se había permitido disparar ni dar órdenes en este sentido, para evitar falsas interpretaciones.

Los diputados por la provincia acompañaron a las autoridades en las diligencias de reconocimiento, y se tiene, por tanto, la absoluta seguridad de que el suceso se ha desarrollado en la forma expuesta.

En el lugar del suceso estuvieron también el fiscal de la República y un coronel de la Guardia civil, acompañados de los diputados D. Hermenegildo Casas, presidente de la Diputación provincial de Sevilla, y D. Adolfo Moreno Quesada.»

—He de añadir—prosiguió diciendo el ministro—que, dada la extensión del movimiento, los fugitivos tirotean asiduamente, y para evitar bajas, a partir de las seis de la tarde quedan suspendidas las diligencias. Y nada más, señores. Creo que con lo narrado no caben leyendas.

Hace explosión una bomba y resulta un niño gravísimamente herido

Ayer, a las tres y media de la tarde, se produjo una formidable explosión en la plaza del Alfar, situada en las inmediaciones de la calle de Antonio López y en las márgenes del río Manzanares.

Según informes que pudimos recoger en el lugar del suceso, a dicha hora se hallaban jugando en unos escombros amontonados en dicha plaza unos niños, que fueron sorprendidos por una fuerte explosión y vieron horrorizados que uno de sus compañeros salía despedido por efecto de la misma a unos cuatro metros de distancia.

Repuestos del horrible espectáculo, acudieron inmediatamente en auxilio de la víctima, así como una pareja de guardias de asalto, que acudió al ruido de la explosión.

Recogido el niño, lo trasladaron a la Casa de socorro sucursal del distrito de la Latina, situada en General Ricardos, donde los médicos de guardia le apreciaron múltiples heridas en ambas piernas, con pérdida de tejidos y grandes desgarrones, así como heridas en los brazos y antebrazos. Su estado fué calificado de muy grave.

Después de curado de primera intención fué trasladado al Equipo Quirúrgico. La víctima de este suceso se llama Celedonio García, de cuatro años de edad, y parece que había ido con su madre a visitar a una señora que vive en la calle de Antonio López, números 56 y 58.

Mientras la madre permanecía en la casa en cuestión, el niño salió a jugar a la plaza, donde tan gravemente ha resultado herido.

Al lugar del suceso acudió el Juzgado de guardia, constituído en este caso como Tribunal de urgencia, y compuesto por el Sr. Ruiz López; el fiscal, Sr. Navarro; el secretario, Sr. De Antonio, y el oficial, Sr. Sama.

El Juzgado, después de realizar una visita de inspección, recogió varios trozos de la bomba, así como numerosos pedazos de metralla, y dispuso que compareciese ante él alguno de los testigos presenciales del suceso y cuantas personas pudieran dar alguna referencia del mismo.

Se ha reparado la avería causada por la voladura del viaducto

En el ministerio de Obras públicas se facilitó a la Prensa la siguiente nota:

«El sábado, a las cinco de la tarde, quedó colocado en posición definitiva el nuevo tramo metálico en el kilómetro 20 de la línea de Valencia a Zaragoza, sito entre las estaciones de Puig y Puzol, donde tuvo lugar la catástrofe ferroviaria ocurrida durante el desarrollo del movimiento anarcosindicalista, quedando restablecido el servicio.»

Los propietarios de camiones y similares salen al paso de una maniobra política

El vicepresidente y el secretario de la Federación oficial de Propietarios de Camiones y similares de tracción mecánica nos ruegan la publicación de la siguiente nota dirigida a sus asociados:

«Ante el anunciado paro de «taxis» para el día 26 del actual hecho por la Sociedad Madrileña de Propietarios de Automóviles de Alquiler, y con motivo de las notas publicadas en la Prensa de estos días, la Federación Oficial de Propietarios de Camiones de España y Similares de Tracción Mecánica, con domicilio en Madrid, plaza de las Cortes, núm. 11, considera que incurriría en grave responsabilidad si no manifestara públicamente su posición ante el problema planteado.

La industria del transporte ha sido objeto de una persecución incesante y sus peticiones no han sido escuchadas siquiera, cuanto menos atendidas. Esta persecución ha cesado en parte desde la actuación como ministro de Obras públicas del Sr. Guerra del Río, y, por tanto, consideramos, siguiendo la conducta observada por esta Federación de hacer sus peticiones por procedimientos normales, que tanto los acuerdos tomados por el Congreso nacional del Taxis, como las peticiones hechas por la Sociedad Madrileña, deben esperarse a que la situación política del país quede despejada, puesto que aquellos acuerdos y peticiones se hicieron en período electoral y a un Gobierno de carácter transitorio, que en manera alguna podía ni debía resolver un problema de tantísima importancia como es el de transportes, y que además los acuerdos tomados en tal Congreso manifiestan de una manera terminante su posición política comunista, y a ello se opone enérgicamente esta Federación, que entiende que no debe ni puede disponerse de las organizaciones del transporte para fines políticos, puesto que sus funciones y deberes son el logro de sus aspiraciones, encaminadas al fomento de la industria y del turismo, y todo ello dentro de un sistema totalmente apolítico.

Por lo expuesto, rogamos a todos los asociados de esta Federación y transportistas en general que no se dejen guiar por las indicaciones o coacciones que pudieran ser objeto por parte de los interesados en mantener este movimiento y cooperen a mantener el servicio normalmente, puesto que nuestra conducta en estos momentos debe ser mantener íntegramente el orden y conseguir nuestras reivindicaciones por procedimientos normales y con absoluta legalidad y respeto.

Madrid, 16 de Diciembre de 1933. —Por la Federación, el vicepresidente, *Emilio García Galiano;* el secretario, *Federico González de Pablo.*»

Informes de madrugada en Gobernación

El ministro de la Gobernación manifestó esta madrugada que en Las Palmas se ha declarado la huelga de camareros, cocineros y similares, sin que se hayan registrado incidentes.

En Nerva (Huelva) estalló un petardo colocado en la ventana del café, sin producir desgracias.

En Tenerife ha comenzado la huelga de la construcción, sin haberse tampoco producido ningún incidente.

Se le preguntó si podía facilitar la combinación de gobernadores y manifestó que aún no estaba ultimada. Acaso en el Consejo de hoy quede aprobada.

Se le preguntó si había nuevas noticias del hallazgo de documentos en Zaragoza reveladores de la trama anarquista, y contestó que se había descubierto toda la trama del movimiento, habiendo trabajado la Policía intensamente.

Dedicó grandes elogios al gobernador civil, Sr. Ordiales, por su brillante actuación con motivo de los sucesos.

—Hoy mismo—terminó diciendo el ministro—ha sido condecorado por acuerdo del Gobierno.

Informes de provincias

EN BARCELONA

Unas declaraciones sobre el pasado movimiento

Barcelona, 18.—El gobernador general, Sr. Selvas, ha hecho unas extensas declaraciones sobre el pasado movimiento anarcosindicalista.

Considera necesario aprovechar todas las enseñanzas del movimiento, cuya preparación era conocida un mes antes de estallar.

La mayor intensidad del movimiento ha correspondido a lugares donde la F. A. I. no había demostrado nunca sus actividades, y ésta es una de las características de los procedimientos revolucionarios faístas, que suelen producirse donde menos actividades demostraron en el pasado.

La dominación del movimiento tiene una importancia relativa. Lo que hace falta es pensar que si en España se produce otro movimiento como éste; mejor dicho, si no se evita, no creo que haya nadie—lo digo yo, que no soy alarmista—que pueda contenerlo. Por lo mismo, yo entiendo que se debe acabar con la política de estira y afloja. Nada de política cruel, nada de política dura; pero sí una firmeza absoluta en seguir una línea de conducta que debe trazarse, porque el problema del Estado está planteado en los términos más crudos. Ellos, la F. A. I., emplean todas las armas. Nada consideran que les pueda estar vedado; eligen el momento, escogen el lugar y atacan de la manera que les parece.

Entiendo que se debe tener una fuerza de contención basada en la observancia de los principios elementales de táctica contra elementos que operan a modo de los que han producido las pasadas revueltas; y así entiendo que no es posible tolerar que ninguna asociación viva fuera de la ley, o peor aún que acepte y quiera prevalecer la ley en lo que le favorezca, y en cambio cuando no es así prescinda en absoluto de la ley.

Es necesaria una política de saneamiento y de claridad. Se ha de saber cómo y de qué manera se emplean las cotizaciones de los obreros, y, sobre todo, exigir a todo el mundo el estricto cumplimiento de la ley.

Una repetición de los hechos sofocados ahora podría llevarnos a una situación caótica, que, como suele serlo siempre, sería el preludio de una dictadura.

Tres vistas ante el Tribunal de urgencia

Barcelona, 18.—En el Tribunal de urgencia se vieron esta mañana tres causas: Una de ellas, contra José María Jover, alias «el Manco», acusado de haber disparado contra el teniente de Seguridad Sr. Valera durante los últimos sucesos. El Tribunal condenó al procesado, por el delito complejo de tenencia de armas y atentado a la autoridad, a la pena de cinco años, dos meses y veintiún días de prisión y la multa de 2.500 pesetas.

El otro juicio era contra Emilio Araguás, que fué absuelto del supuesto delito de reparto de hojas clandestinas excitando a la sedición. Quedará recluído hasta que cese el estado de alarma.

Por último, ha comparecido ante dicho Tribunal Jesús Alonso, acusado de tenencia ilícita de armas, al que se ha condenado a seis meses de reclusión.

Detenciones en Villafranca del Panadés

La Guardia civil ha detenido en Villafranca del Panadés a Román Andreu y Pedro Reventós, a quienes se considera complicados en los pasados sucesos de carácter revolucionario.

Además, la Guardia civil practicó un registro en el domicilio de una mujer llamada Pura Jara, que se había distinguido por sus campañas extremistas y que hace unos días desapareció de Villafranca.

En el domicilio de esta mujer fueron hallados dos petardos de alguna potencia.

Declara Durruti

Esta noche ha prestado declaración ante la Policía el sindicalista Buenaventura Durruti, al que se considera uno de los dirigentes del último movimiento anarquista. Durruti, que, desde que se le detuvo en los primeros momentos de la revuelta, ha permanecido en los calabozos de la Jefatura de Policía, pasará mañana o pasado a disposición del Tribunal de urgencia, que habrá de juzgarle en virtud de la documentación amplia y comprometedora que fué hallada en su domicilio.

EN ZARAGOZA

El gobernador estudia la documentación de la C. N. T. y de la F. A. I.

Zaragoza, 18.—En la entrevista que los periodistas tuvieron con el gobernador civil les manifestó que continúa trabajando intensivamente en el estudio de la copiosa documentación de la F. A. I. y de la C. N. T. encontrada en un tejado, y en la que aparece detallado por completo el movimiento anarcosindicalista desarrollado en España. Según el gobernador, el movimiento no era tan grave como se anunciaba; pero sí de mayor consistencia de lo que se ha podido traslucir a través de lo que ha ocurrido.

Dentro de dos o tres días el gobernador habrá terminado dicho estudio y redactará un informe completo que enviará al Gobierno.

Multas y despidos

El gobernador ha impuesto sendas multas de setenta y cinco pesetas a los conductores de tranvías y autobuses de Zaragoza que secundaron la huelga, y otras multas de cincuenta pesetas a los cobradores de la Empresa de Tranvías y a todo el personal de talleres de la misma.

También ha impuesto una multa de 100 pesetas a cada uno de los delegados de la C. N. T. que coaccionaron al personal de la casa Escoriaza para que fuese a la huelga.

Finalmente dijo el gobernador que han quedado definitivamente despedidos de la Compañía del Norte los empleados y obreros ferroviarios que una mañana se negaron a entrar al trabajo.

Detención del incendiario del Ayuntamiento de Gurrea.—Otras detenciones

La Policía continúa practicando registros y detenciones.

Por la Guardia civil ha sido de-

Ministerio de Educación, Cultura y Deporte 2012

tenido en Villanueva del Gállego el individuo que incendió el Ayuntamiento y el archivo de Gurrea del Gállego. También han sido detenidos en Sobradiel cinco individuos que eran portadores de bombas.

En Casetas ha sido detenido igualmente un individuo que, según se ha podido comprobar, colocó una bomba al paso del tren.

La fuerza pública, felicitada

El gobernador, Sr. Ordiales, ha enviado una orden felicitando a los Cuerpos de Policía, Guardia civil, Seguridad y de asalto por su actuación durante los días que duraron los sucesos.

EN CACERES

Los proyectos que tenían los revolucionarios de Peraleda de la Mata

Cáceres, 18.—Ante las confidencias de que en Peraleda de la Mata existían elementos complicados en el pasado movimiento, la Guardia civil practicó numerosos registros, encontrando numerosas hojas subversivas en los domicilios de Luis Fernández Estrella y Faustino Rubio, y otros documentos que ponían de manifiesto que el movimiento en este pueblo debió estallar, conjuntamente con el de Navalmoral de la Mata, en la noche del 9 al 10 últimos.

A consecuencia de estos hallazgos se practicaron nuevos registros, y en el domicilio de Juan Fernández Estrella volvieron a hallarse documentos de la organización libertaria, dos libros de actas, proclamas subversivas, recibos de giros, envolturas de bombas, vainas de cápsulas y planos detallando la forma en que debía desarrollarse el movimiento, que comenzaría apoderándose de los depósitos de gasolina y otros combustibles y seguiría con el asesinato de las autoridades civiles y militares, asalto a los cuarteles, incendio de los archivos, etc.

También se recogieron números de los periódicos «El Campesino», «El Libertario» y «Revista Blanca», infinidad de carnets de la C. N. T. y de las Juventudes Libertarias y sellos de cotizaciones de la Internacional Roja.

Se cree que en dicho pueblo existe abundante material explosivo, y la Guardia civil trabaja activamente para lograr su descubrimiento.

El presidente de la Agrupación se llama Lucio Fernández Estrella y ha logrado huir.

Han sido detenidos varios familiares de dicho sujeto y conducidos a la cárcel de Navalmoral.

En Plasencia unos niños encuentran varios cartuchos.—El bastón del «comisario del pueblo».—La cocina revolucionaria

En Plasencia, en el sitio llamado Berrocal, han sido hallados dos petardos. Entre unas peñas inmediatas a la población, varios niños que jugaban en aquel lugar encontraron algunos cartuchos de dinamita, otro petardo y un barreno grande.

Por este motivo, y por sospecharse que fué él quien los había escondido, ha sido detenido Miguel Dorado.

Los revolucionarios de este pueblo estaban en combinación con los de Navalmoral de la Mata y Oliva de Plasencia.

Se ha averiguado que las bombas se fabricaban en el domicilio de Marcelino Vázquez. Se le encontraron un molde, gran cantidad de metralla, una caja de dinamita, un centenar de detonadores, cinco paquetes de mecha, un plano que señalaba los sitios donde debían ser colocadas las bombas, el plan de asalto del Ayuntamiento, una bandera rojinegra, abundantísima propaganda, entre la que hay láminas de la revolución social, y un libro de cocina, en el que todos los guisos son a base de carne de socialistas.

Los detenidos en Plasencia son 60. Se hallan a disposición del Tribunal de urgencia, y todos ellos se han confesado partícipes en el movimiento.

Como dato curioso es de resaltar el hecho de que a estos detenidos se les han encontrado cromos, muy bien hechos, en los que figuran escenas de lo que iba a ser el amor libre y el comunismo libertario una vez que triunfase la revolución. También se les ha encontrado un bastón de mando de «comisario del pueblo».

EN LA CORUÑA

Readmisión de huelguistas

La Coruña, 18.—Una Comisión de tripulantes de los buques pesqueros que se hallan desenrolados visitaron al gobernador para pedirle influya cerca de los armadores para que les admitieran.

La Patronal celebró una reunión y acordó, tras larga deliberación, la admisión del personal despedido de los buques pesqueros y readmitir a los panaderos.

Disparan contra unos soldados de Artillería

El Ferrol, 18.—Escondidos tras unos muros contiguos a los transformadores de Fervas Cervas, unos desconocidos hicieron una descarga contra las fuerzas de Artillería que allí prestaban servicio de vigilancia. No hubo víctimas. Cuando los soldados se disponían a la defensa, los desconocidos huyeron.

Se teme la reproducción de la huelga

La Policía sorprendió una reunión clandestina de obreros tipógrafos en un bar de la calle de Galera, que pretendían la continuación del paro.

Se decía que a las dos de la madrugada sería declarado el paro

Las tripulaciones de los buques pesqueros están a bordo, y parece saldrán a trabajar al mar.

Los obreros del ramo de la construcción piensan reunirse para tratar del conflicto.

EN OTRAS POBLACIONES

Para investigar lo ocurrido en Bujalance

Sevilla, 18.—Ha regresado de Bujalance, donde marchó a hacer información de los sucesos desarrollados allí, el diputado socialista D. Hermenegildo de las Casas, a quien acompañaron tres correligionarios. En el citado pueblo se encontraron con las autoridades cordobesas, y además estuvieron en la cárcel escuchando las diversas referencias de los detenidos.

Los principales puntos de la investigación socialista se refieren al esclarecimiento de la muerte de dos individuos, ocurrida en las afueras del pueblo.

Por tenencia de armas

En la Sección primera de la Audiencia, constituída en Tribunal de urgencia, se ha visto esta mañana la causa instruída contra Antonio Bosch por el delito de tenencia ilícita de armas. Fué condenado a cuatro meses y un día.

Para descongestionar la cárcel de Málaga

Málaga, 18.—A fin de descongestionar la cárcel han sido trasladados a la de Ronda 15 presos sociales, a la de Antequera otros tantos y la de Vélez-Málaga, 15 más.

Se ha pedido a la Dirección de Prisiones el envío de colchones y mantas, pues la mayor parte de los presos carecen de estas prendas de abrigo.

La actuación del Tribunal de urgencia en Valencia

Valencia, 18.—Esta mañana se constituyó de nuevo el Tribunal de urgencia. Vió en primer término un juicio contra Daniel Plá, que el día 10 del actual, en las inmediaciones del molino de Noumoles, iba con un grupo al que la Guardia civil dió el alto. Los individuos que integraban dicho grupo se dieron a la fuga, y fué detenido el encartado, a quien se le ocupó una pistola.

Después se vió otro juicio contra Antonio Gómez, al que el mismo día, en un cacheo, se le encontró una pistola. Y en último término se vió otro juicio contra José Varela y Cleto Conde, que en los cacheos verificados en el Grao se les ocupó un arma de fuego a cada uno.

El fiscal solicitó para todos ellos la pena de dos años de prisión, y la Sala dictó sentencia en la forma siguiente: A Daniel Plá, pena de dos años de prisión; al Antonio Gómez, un año, y a José Varela, seis meses de prisión menor, y un año a Cleto Conde.

Se descubre un sabotaje en la línea férrea de Murcia

Murcia, 18.—Comunican de Mula que los vigilantes de la línea férrea de Murcia a Caravaca vieron que en un trozo de la vía habían sido quitados los tornillos que unen los rieles.

Inmediatamente se procedió a la oportuna reparación.

En Córdoba son detenidos algunos fabricantes de bombas

Córdoba, 18.—Un teniente de Seguridad, acompañado de varios guardias, procedió a la detención de tres individuos, de quienes se sospecha pudieran haber intervenido en la intentona revolucionaria. Declararon que en Los Santos Pintados, donde en la noche del lunes estalló una bomba, tenían escondidos varios explosivos.

Los guardias se dirigieron al lugar indicado, y hallaron nueve bombas cargadas.

Uno de los detenidos manifestó ser el autor de la fabricación de los explosivos.

Continuaron las diligencias, que dieron por resultado la detención de otros individuos, autores de la colocación de bombas y fabricantes de las mismas.

En Gerona quisieron libertar a los presos

Gerona, 18.—Durante la madrugada última se presentaron en la cárcel dos individuos sospechosos. Provistos de una cuerda y una pistola, intentaron forzar las puertas de la cárcel para facilitar la huída de un individuo apodado «el Málaga» y otros presos que están a disposición del Tribunal de urgencia.

Las fuerzas de vigilancia de la cárcel hicieron unos disparos contra los sospechosos, sin lograr herirlos ni detenerlos, pues al ser sorprendidos se dieron a la fuga.

Poco después dos desconocidos agredieron a un sereno, propinándole una paliza. Se cree que se trata de los mismos individuos.

La Policía, luego de realizar pesquisas, detuvo a un individuo llamado Juan Salvador, natural de Almería, al que un guardia que se hallaba de servicio en la cárcel ha reconocido como uno de los sospechosos.

Tres condenados en Alicante

Alicante, 18.—El Tribunal de urgencia ha condenado a ocho años de prisión a Francisco Pastor, y a José García Pastor y Bernardo López García a dos años, procesados por los sucesos del día 12.

La U. G. T. celebrará un Congreso extraordinario

Como ampliación a la nota dada el día 13 del corriente, referente a la celebración de un Congreso extraordinario de la U. G. T., ayer facilitó el Comité nacional de dicho organismo la siguiente nota:

«Reunido el Comité ejecutivo nacional de la U. G. T. con los representantes de las Federaciones nacionales de industria que integran el Pleno nacional de dicha Central sindical, además de enjuiciar el momento político, acordaron por mayoría de votos, a propuesta de la Comisión ejecutiva, dirigirse a las Secciones proponiendo la celebración de un Consejo extraordinario, con el siguiente orden del día:

Examen de la posición del Comité nacional de la U. G. T. en orden y relación con la situación político-social de España y acuerdos que procedan.»

CADIZ.—El Tribunal de urgencia en su primera actuación para juzgar los pasados sucesos anarcosindicalistas (Fot. Iglesias.)

EL CRUCERO NEGRO

La escuadrilla Vuillemin, en Argel

Llega a Argel el ministro francés del Aire

Argel, 18.—El avión trimotor, a bordo del cual viaja el ministro del Aire francés, M. Pierre Cot, ha llegado a esta ciudad procedente de Alicante.

Llega la escuadrilla Vuillemin

Argel, 18.—El ministro francés del Aire, M. Pierre Cot ha recibido al general Vuillemin y a los tripulantes de su escuadrilla, felicitándoles calurosamente.

El general Vuillemin ha recibido también un mensaje de felicitación del Sr. Lebrun.

Entusiasmo ante la llegada de la escuadrilla

Argel, 18.—A poco de llegar al aeródromo de Maison Blanche, donde aterrizaron esta mañana los 28 aviones del crucero negro, procedentes de Túnez, le fué entregado al general Veuillemin, comandante de la escuadrilla, un telegrama de felicitación del señor Lebrun, presidente de la República.

La llegada de la escuadrilla pone fin al «raid», que ha sido de más de 20.000 kilómetros por los territorios africanos franceses, con la doble travesía del Sahara.

Es un verdadero día de fiesta nacional en la capital argelina. Las autoridades y los aviadores se reunieron a mediodía en un almuerzo íntimo. Para esta noche se ha organizado un desfile de antorchas y un banquete oficial. Dentro de unos días se celebrará en París otra recepción oficial en honor del general Vuillemin y de sus tripulaciones. Los aviadores habían salido del aeródromo de Istres, punto de partida del crucero, el día 9 de Noviembre.

Un supuesto atracador herido

La Coruña, 18.—Ha ingresado en el hospital gravemente herido el joven vecino de Orro Jesús Otero Rumbo, a consecuencia de perdigonadas recibidas en los muslos y en el vientre.

El autor de los disparos fué Jesús Parcero Rubañal, que momentos antes había sido atracado por tres sujetos, a uno de los cuales creyó reconocer en Jesús Otero Rumbo.

El proceso por el incendio del Reichstag

Deliberando para sentenciar

Leipzig, 18.—La Cámara de lo Criminal del Tribunal de Leipzig se ha retirado a deliberar, a puerta cerrada, para redactar la sentencia que habrá de ser dictada el próximo sábado en relación con el incendio del Reichstag.

Suicidio de la viuda de un diplomático

Lisboa, 17.—Ayer intentaron poner fin a su vida, envenenándose, en un hotel de esta capital una señora y una muchacha de origen austríaco.

Por las averiguaciones que ha hecho la Policía se ha sabido que dichas señoras son Francisca Hertzog y Blanca Leiterfborser, viuda e hija, respectivamente, del ex ministro de Hungría en Madrid.

Doña Francisca Hertzog ha fallecido. Los médicos esperan salvar a su hija.

EL MAL TIEMPO

Las comunicaciones en las zonas del Norte están interrumpidas a causa de las nieves

Datos del Observatorio

De excepcionales pueden calificarse las cifras de las temperaturas mínimas últimamente registradas, pues en contadas ocasiones, ni aun en pleno invierno meteorológico, se han observado temperaturas tan bajas.

En Cuenca y Soria la mínima fué de 11 grados; de 10, en Teruel; de 9, en Guadalajara; de 8, en Avila; de 7, en Zamora; de 6, en Palencia, Pamplona, Baeza y Granada, y de 5, en Burgos, Valladolid, Ciudad Real y Zaragoza; todas ellas, naturalmente, bajo cero.

También bajo cero son las cifras de temperaturas máximas observadas en Avila, 5 grados; Teruel, 4; Soria, Segovia y Vitoria, 3; Cuenca, 2, y Palencia, Salamanca y Albacete, 1.

Madrid no ha sido ciertamente una excepción, pues el termómetro no subió de los dos grados, descendiendo hasta los 6 grados por debajo del cero.

El día fué bastante claro y de ambiente poco movido; menos mal.

El cielo se ha limpiado de nubes en casi toda España, pues solamente en el Norte y Levante se halla muy nuboso.

Llueve ligeramente en Cantabria, Alto Ebro y región del Duero.

Tiempo probable según el Servicio Meteorológico Nacional—Cantabria, Galicia, Cataluña, Levante y Baleares: Cielo nuboso o nebuloso.

Resto de España: Buen tiempo. Frío.

Continúa el frío en Madrid

El frío intensísimo que venimos sufriendo desde hace varios días continúa causando estragos entre la gente, habiendo mucha enfermería en Madrid.

Los trenes llegan a nuestra capital todos cubiertos de espesa capa de nieve completamente helada.

La nieve es tan abundante en la Sierra, que el ferrocarril eléctrico del Guadarrama tuvo que suspender el servicio, pues era absolutamente imposible abrirse paso.

Los excursionistas que, como de costumbre en los domingos, se dirigían a la Sierra en «motos» y automóviles, no pudieron pasar del kilómetro 12. La carretera hasta Navacerrada está interceptada totalmente, y además la ventisca dificulta la visualidad normal, haciendo peligrosísimo el camino.

En Avila se hiela el río

Avila, 18.—Se ha recrudecido el temporal de nieves.

En la capital el tránsito se hace difícil a causa del hielo que se ha formado en algunos sitios, ya que alcanza varios centímetros de espesor.

Las noticias recibidas de la provincia acusan que el temporal ha arreciado, ordenándose el cierre de algunos puertos.

Ayer no llegaron a esta capital algunos de los lecheros que abastecen la ciudad, a causa de encontrar interceptados algunos caminos a consecuencia de la nevada.

En algunos lugares está helada la tubería de conducción de aguas.

El río Adaja, que se hallaba helado en algunos puntos, ha aparecido congelado en la parte correspondiente a esta población.

La nevada es continua.

La temperatura alcanza en pleno día a cinco grados bajo cero.

En Salamanca, a nueve grados bajo cero

Salamanca, 18.—Reina frío intensísimo. El termómetro ha registrado temperaturas de nueve grados bajo cero. Ayer estuvo nevando durante casi todo el día. De Béjar se reciben noticias dando cuenta de haber caído mucha nieve. El puerto está cerrado.

En Castañar la nieve tiene 30 centímetros de espesor, y en el puerto de Vallojera, un metro.

En Murcia, a diez grados bajo cero

Murcia, 18.—La Confederación Hidrográfica del Segura manifiesta que continúa intensamente el temporal de frío.

En el pantano de la Fuensanta el termómetro ha marcado hoy, a las diez de la mañana, diez grandos bajo cero. El frío es tan intenso que el Segura se halla completamente helado.

Las heladas han producido daños en los naranjales.

En Aguilas la intensa helada ha destruído tomates y patatas por valor de un millón de pesetas.

En Valencia se teme que se hiele la naranja

Valencia, 18.—En los últimos días el frío ha sido intensísimo. Durante la madrugada la temperatura fué de dos grados bajo cero en Valencia, y en algunos pueblos de la ribera, de cuatro bajo cero.

El día de hoy ha amanecido tristón y amenazando lluvia. En Godella y otros pueblos próximos a la capital ha nevado copiosamente. Los huertanos se muestran preocupados por el riesgo que para la naranja suponen estas nevadas, y algunos de ellos opinan que el Gobierno pudiera establecer en la frontera un servicio más riguroso de inspección fitopatológica para evitar la exportación de la naranja helada.

En Bilbao nieva copiosamente

Bilbao, 18.—Nieva copiosamente.

Las carreteras de Urquiola y Orduña quedaron interceptadas.

Los trenes llegaron con retraso, especialmente los de la línea de La Robla.

Las máquinas de los trenes del Norte iban provistas de aparatos quitanieves.

En las estaciones de Izarra e Inoso la altura de la nieve era de un metro.

A causa del fuerte temporal de nieves se produjo un corrimiento de tierras en los montes del pueblo de Elanchove, obstruyendo la carretera.

A causa del corrimiento se halla en peligro una casa de vecindad, que ha sido desalojada.

Cinco grados bajo cero en Sevilla

Sevilla, 18.—Durante la madrugada última los termómetros colocados en el hospital marcaron cinco grados bajo cero, y a las nueve de la mañana, uno bajo cero.

A mediodía continuó el frío intensísimo.

Carreteras interceptadas en Alcoy

Alcoy, 18.—Desde la madrugada nieva copiosamente sobre esta población y los lugares cercanos. Los copos han cuajado sobre el suelo y la nieve forma una capa de 10 centímetros de espesor. La temperatura es crudísima.

El termómetro ha registrado siete grados bajo cero.

Todas las comunicaciones por las carreteras se hallan interrumpidas a causa de la nieve.

Dos metros de nieve en León

León, 18.—Hace un frío muy intenso. En la montaña nieva abundantemente, y en las de las Tervia la nieve alcanza dos metros de altura.

Los pueblos de Cubilla y Casares están incomunicados. De ellos no se ven más que los tejados.

En el puerto de Pajares las comunicaciones ferroviarias se hacen difíciles entre las estaciones de Villamanín y Busdongo. Brigadas de obreros trabajan activamente para facilitar la circulación.

Los puertos de Soria, intransitables

Soria, 18.—Nieva copiosamente y la temperatura ha descendido hasta los ocho grados bajo cero. Los puertos se encuentran intransitables y los correos con Calahorra y Logroño no circulan.

Frío en Zaragoza

Zaragoza, 18.—Reina frío intensísimo en toda la comarca aragonesa, nevando copiosamente en los Pirineos, que en algunos pueblos ha alcanzado un nivel insospechado.

En las primeras horas de la mañana el termómetro marcó tres grados bajo cero, helándose el agua en algunas tuberías.

El puerto del Escudo, de Santander, cerrado

Santander, 18.—Ha descendido notablemente la temperatura.

En los puertos altos nieva sin cesar. Por ello se ha cerrado el puerto del Escudo, que es el camino más corto entre Santander, Burgos y Madrid.

La línea férrea se halla llena de nieve, sobre todo en Pozazal, Mataporquera y Reinosa. El correo llegó con un retraso de cuatro horas, así como el rápido.

En el mar reina gran marejada. El vapor inglés «Orduña», que era esperado procedente de un puerto del Pacífico, no llegará hasta mañana.

Cuatro grados bajo cero en Valladolid

Valladolid, 18.—El frío es intensísimo. El termómetro ha descendido a cuatro grados bajo cero.

Nieva en Palma de Mallorca

Palma de Mallorca, 18.—Reina fuerte viento, y durante toda la mañana ha nevado abundantemente, no cuajando por la lluvia caída.

En los pueblos la nieve alcanza algunos milímetros.

Tres palmos de nieve en Ibiza

Ibiza, 18.—Ha caído una copiosa nevada. En las montañas la nieve alcanza má de tres palmos de espesor.

Hundimiento de un velero

El Ferrol, 18.—Reina durísimo temporal en la costa. A la altura del río Miño se hundió el velero «María» a causa de abrírsele una vía de agua. Los tripulantes se arrojaron al mar, salvándoles una embarcación, que los recogió.

Dos hombres muertos de frío

Murcia, 18.—En la calle de la Glorieta fué encontrado muerto de frío el vendedor de hortalizas Juan García.

*

Jerez de la Frontera, 18.—Hace un frío intensísimo. En un portal de la calle de Camareros fué encontrado el cadáver del vagabundo Rafael Ríos, apodado «Boliza». Ha muerto de frío.

El frío en el Extranjero

En Francia

París, 18.—El frío sigue intensificándose en toda Francia, especialmente en la región del Chalais. En el mismo Charoles la temperatura llegó a 27 grados bajo cero, y en los campos vecinos descendió a 31 bajo cero. La ola se extiende hasta las provincias del Sur, y en algunos puntos de la región del Gard el espesor de la nieve es de 75 centímetros.

Esta mañana pudo reanudarse la circulación en la carretera de París a Marsella, en la que la nieve había llegado a alcanzar dos metros. Los coches estaban paralizados desde hace tres días, y había sido necesario desviar el tráfico Cor Lyons y Avignon.

En la región de St. Didier, en los Vosgos, hicieron su aparición los lobos. Cerca de París el Sena sigue arrastrando bloques de hielo, y en ciertos sitios está completamente helado, lo mismo que varios canales. Se anuncia que el cable telefónico entre París y Londres ha sufrido averías a consecuencia del temporal que reina en el canal de la Mancha.

Banquete-homenaje a los diputados por Madrid señores Pujol y Riesgo

Deseando dar pública muestra de la buena acogida que en el distrito de la Latina ha tenido la proclamación de diputados de derechas, y muy especialmente la de D. Juan Pujol y D. Honorio Riesgo, un numeroso grupo de industriales y electores del mencionado distrito ha acordado ofrecer a ambos diputados un banquete-homenaje, que se celebrará el jueves 21 del actual, en el hotel Nacional, a las nueve y media de la noche, siendo el precio de la tarjeta el de 10 pesetas. Como el número de comensales ha sido limitado a 200, por exigencias del local, se advierte a los simpatizantes al acto que las únicas 26 tarjetas hasta ahora sobrantes se expenderán hasta mañana miércoles en el café del Pilar (plaza de la Cebada), de diez a una de la tarde y de seis a nueve de la noche.

La Comisión organizadora, *Leonardo Caballero, Emilio Massa, Francisco Ruiz, José Perales, Francisco Morales, José Martínez.*

COMENTARIOS

La crisis española y la Prensa extranjera

Un juicio de «Le Journal»

París, 18.—Comentando la situación política en España, «Le Journal» declara lo siguiente:

«Una elevada personalidad que desea permanecer en el incógnito, nos ha declarado: «Nuestro régimen no encontrará su plena justificación sino a condición de crear una legislación efectiva que canalice las aspiraciones revolucionarias y turbulentas. Mientras se acusan dos tendencias, hacia una reacción dictatorial y hacia el anarcosindicalismo, los conceptos republicanos y parlamentarios aparecen cada vez más claramente unidos en España. La caída del Parlamento provocaría fatalmente la ruina de la República, y las actuales Cortes se ven abrumadas por una enorme responsabilidad.»

Otros comentarios franceses

París, 17.—El periódico «L'Intransigeant», ocupándose del nuevo Gobierno español, dice que al nuevo Ministerio le espera una ruda labor.

«Primero—dice—habrá de restablecer la calma y luchar contra las formaciones anarquistas, que cada día tienen mayor importancia, y después deberá atacar el problema financiero.

España—termina diciendo—tiene necesidad de orden.»

Por su parte, «Le Temps» dedica a la situación de España un largo editorial, en el que hace historia de la crisis y estudia los diversos grupos de la Cámara.

Agrega que el Sr. Lerroux deberá gobernar con prudencia y habilidad, sin chocar abiertamente con ninguna tendencia representada en las Cortes.

«Habrá de luchar—dice—contra la influencia socialista, tomando decisiones contra las experiencias muy audaces en ese sentido que se han hecho al principio de instaurarse el nuevo régimen.»

Los periódicos de Alemania

Colonia, 18.—La formación del nuevo Gobierno español, presidido por el Sr. Lerroux, inspira a la «Kolenische Zeitung», el siguiente comentario:

«Lerroux, el combatiente, está dotado, sin duda, de energía y de espíritu de decisión que se requiere. Hasta ahora la suerte le había faltado. Examinadas detenidamente sus probabilidades, éstas son desfavorables.

España acogerá con satisfacción a todas las personas que intervengan en favor del orden y de la calma.»

Un niño herido al ser lanzado contra la columna de un tranvía

En la carretera de Canillas, el automóvil 28-A. B. M. M., conducido por Cesáreo López Pérez, alcanzó al niño Gregorio Herrera Yebra, de nueve años de edad, que se descolgaba en aquel momento del estribo de unos de los tranvías de la Ciudad Lineal.

El «auto» lanzó a Gregorio contra la columna de un tranvía, y el muchacho sufrió la fractura de la bóveda craneal, con irradiación de la base, y conmoción cerebral gravísima.

Fué asistido en el Equipo Quirúrgico.

En memoria de Galán y García Hernández

La J. R. S. I. de Madrid pensó organizar el día 14 del corriente un acto en memoria de Galán y García Hernández; pero como, debido al estado de alarma declarado en el país por orden gubernativa, no se podía celebrar acto público alguno hasta su derogación, hemos aplazado este homenaje para el primer día en que estén restablecidas las garantías constitucionales, que esperamos será pronto.

Intervendrán por la Juventud don Antonio García Lorencés; por el Ateneo Femenino, doña María Luisa P. Salmerón; D. José Escudero y Escudero, por la Agrupación de Madrid, y D. Frascisco Barnés, por el Comité ejecutivo nacional.

Oportunamente daremos cuenta por medio de la Prensa de la fecha exacta de este acto, al que asistirán familiares de los héroes de la República.

LOS PACTOS DE NO AGRESION

Conferencia del señor Politis

París, 17.—El Sr. Politis ha dado hoy una conferencia acerca de los pactos de no agresión.

En el curso de su disertación el Sr. Politis ha afirmado la fe de las pequeñas potencias en la Sociedad de Naciones.

El Sr. Avenol, secretario de la Sociedad de Naciones, dijo que, a su juicio, la crisis actual de la Sociedad de Naciones no es más que un aspecto de las crisis por que atraviesa todo el Mundo.

De aeronáutica

Un hidroavión tiene que amarar y es socorrido por un vapor

Marsella, 18.—Un mensaje radiotelegráfico recogido por el puesto de Marsella anuncia que el vapor «Sainte-Marguerite II» ha recogido esta mañana, a las seis, a los tripulantes, pasajeros y correo del hidroavión Marsella-Argel, que ayer se vió obligado a amarar en pleno Mediterráneo.

El aparato ha tenido que ser abandonado.

El «Sainte-Marguerite II» se dirige a Bizerta.

La detención del aviador Ignacio Ansaldo

Pamplona, 18.—Ha llegado el inspector de Aeronáutica civil para entender en las causas del aterrizaje del aviador Ignacio Ansaldo.

El inspector examinó su documentación y vió que carece del título de piloto de Aviación civil y que no cumplió varios requisitos de carácter internacional.

El inspector de Aeronáutica dispuso que continúe detenido hasta que se aclaren diversos extremos.

Ministerio de Educación, Cultura y Deporte 2012

LA VIDA DEPORTIVA

El Madrid F. C. y el Athlétic Club de Bilbao pierden

FUTBOL

Campeonato nacional de Liga

PRIMERA DIVISION

Madrid F. C., 0; Betis Balompié, 1

Lo ocurrido en Chamartín es lo lógico. Lo verdaderamente sorprendente es que la cosa marchase tan bien. Si repasamos la historia de los partidos anteriores, veremos cómo en todos ellos las victorias del Madrid F. C. eran conseguidas de mala manera. Y es que no puede ser que sin jugar se obtengan triunfos.

Es lamentable; pero la verdad es que el Club blanco da sensación de no tener equipo. Muy pocas excepciones hay que hacer de sus componentes para afirmar que no tienen interés, entusiasmo ni amor propio.

La base firme del once madrileño es Quincoces; pero él solo no puede hacerlo todo. El resto es una pena.

Creen que van a ganar por el prestigio de su nombre, y no hacen lo más mínimo por ir a la pelota, y cuando por casualidad se la encuentran, la sueltan como sea, sin ver la colocación de sus compañeros ni de sus enemigos.

Los jugadores blancos no ponen deseos de demostrar que saben trabajar; por el contrario, hacen gestos y ademanes bien ostensibles para justificar su desgana, su apatía, que les llevará derechos a la cola de su división.

Nosotros no vimos nada más que cuatro hombres entre los jugadores blancos: Zamora, Quincoces, P. Régueiro y Souto. Es de destacar el admirable comportamiento de este último, trasplantado del reserva en compañía de unos cuantos que no tenían ganas de quedar ni medio bien.

Mal en el Madrid F. C. el resto de sus jugadores, a los que hay que ver la fórmula de ponerlos a pan y agua para ver si de esta forma olvidan el bonito número del saltito..., la voleíta..., el regatito..., y se deciden a salir una tarde a realizar labor práctica.

El Betis no realizó un gran encuentro. Tan sólo fué menos malo que el contrincante, y por eso ganó. La delantera, muy rápida, se movió a gran tren. Unamuno acosaba a la defensa blanca, sin dejarles un momento de reposo, y Lecue se movía siempre con acierto y disparaba.

En la primera parte, el Madrid F. C., que jugaba a favor de viento, dominó; pero la falta de remates en su ataque fué motivo de que su presión no se reflejase en el marcador.

Poco después de iniciado el segundo tiempo, Unamuno se hizo con la pelota, se metió entre la defensa madrileña y, cuando Zamora trató de cortarle el camino, desvió el balón con un tiro flojo, consiguiendo de esta forma el único tanto de la tarde.

Poco después, una mano descarada de un defensa del Betis fué sancionada con penalty, que tiró Hilario Marrero, sin consecuencias, por ir a parar la pelota fuera.

Otra falta cometida más tarde dentro del área por los del Betis, no fué castigada como se merecía por el árbitro.

Arbitró Sanchis Orduña, y sin que pueda culpársele de la derrota del Madrid F. C., diremos que su labor fué deficiente.

La composición de los equipos fué:

Betis.—Urquiaga; Arezo, Aedo; Peral, Soladrero, Adolfo; Timimi, Adolfo, Unamuno, Lecue, Manolín.

Madrid F. C.—Zamora; Quesada, Quincoces; P. Regueiro, Villanueva, Souto; Eugenio, L. Regueiro, Olivares, Marrero, Alonso.

ARTAJX

*

Este partido ha sido jugado con balones de la Casa Melilla, Barquillo, número 6.

*

Donostia, 3; Athlétic Club de Bilbao, 0

San Sebastián, 18.—El Donostia, que realizó un brillante juego, derrotó justamente al Athlétic de Bilbao.

De todos los jugadores destacó Goyeneche.

Arribas, que hizo un mal arbitraje, formó así a los equipos:

Athlétic. — Blasco; Castellanos, Zabala; Garizurieta, Muguerza, Roberto; Lafuente, Iraragorri, Bata, Chirri, Gorostiza.

Donostia. — Beristain; Goyeneche, Arana; Amadeo, Ayestarán, Marculeta; Ortega, Insausti, Urtizberea, Piña, Tolete.

Valencia, 1; Español, 0

Valencia, 18.—En Mestalla, con mucho público, el equipo del Valencia derrotó al Español de Barcelona.

El Español hizo un buen encuentro; pero no le acompañó la suerte.

Balaguer, muy flojo.

Las alineaciones fueron:

Valencia. — Cano; Torregaray, Pasarín; Abdón, Iturraspe, Conde; Torredeflot, Navarro, Cervera, Costa, Trabancos.

Español.—Florenza; Arater, Pérez; Solé, Loyola, Cristiá; Prat, Edelmiro, Iriondo, Escolá, Bosch.

Arenas, 1; Oviedo, 1

Bilbao, 18.—Con el terreno de juego en pésimas condiciones, el Oviedo empató con el Arenas.

Vilalta formó así a los equipos:

Oviedo.—Florenza; Jueneda, Ibáñez; Mugarra, Blanco, Rodríguez; Inciarte, Gallar, Lángara, Herrera, González.

Arenas.—Egusquiza; Egusquiaguirre, Arrieta; Calvo, Urresti, Pérez; Helguera, Rivero, Yermo, Elizalde, Urquiza.

Barcelona, 6; Racing Club de Santander, 3

Barcelona, 18.—En el campo de Las Corts el Barcelona hizo un magnífico encuentro y batió al Racing de Santander. El encuentro en general fué muy interesante.

Los equipos formaron así:

Barcelona.—Nogués; Zabalo, Alcoriza; Salas, Guzmán, Santos; Ventolrá, Goiburu, Morera, Arnau, Ramón.

Racing.—Pedrosa; Ceballos, Gurruchaga; Ibarra, García, Hernández; Pombo, Loredo, Arteche, Ruiz, Cisco.

	J.	G.	E.	P.	F.	C.	P.
Madrid	7	4	1	2	12	12	9
Donostia	7	4	1	2	13	9	9
Athlétic	7	3	2	2	19	10	8
Betis	7	4	0	3	11	13	8
Valencia	7	3	1	3	11	14	7
Oviedo	7	2	2	3	18	16	6
Barcelona	7	3	0	4	21	19	6
Español	7	3	0	4	13	15	6
Arenas	7	2	2	3	11	15	6
Racing	7	2	1	4	13	19	5

SEGUNDA DIVISION

Sevilla, 3; Athlétic Club de Madrid, 3

Sevilla, 18.—Se jugó un partido entre el titular sevillano y el Athlétic de Madrid.

Comenzaron ambos equipos a actuar a gran tren, y a poco de comenzar, Campanal consigue el primer tanto para su equipo.

Elicegui marca a seguido el empate, y poco después remata Guijarro un buen centro, consiguiendo el segundo tanto para su equipo.

Campanal, en una jugada personal, marca el empate cuando va a finalizar el primer tiempo.

En la segunda mitad decae bastante la acometividad de los equipos; sin embargo, se consigue un tanto más por cada parte, marcados por Campanal, a poco de comenzar, y a la mitad del tiempo, por Elicegui, en una jugada personal muy vistosa.

Arbitró Ostalé, que oyó algunas voces.

La alineación de los equipos fué la siguiente:

Sevilla. — Eizaguirre; Euskalduna, Deva; Alcázar, Segura, Fede; Bastos, Tache, Campanal, Cortón, Bracero.

Athlétic.—Guillermo; Corral, Olaso; Rey, Antoñito, Losada; Marín, Guijarro, Elicegui, Liz, Amunárriz.

Celta, 3; Unión de Irún, 0

Vigo, 18.—En Balaidos, el Celta hizo un gran encuentro y derrotó al Unión de Irún, que se desenvolvió con entusiasmo.

Melcón hizo un buen arbitraje, y formó los equipos de esta manera:

Celta.—Lilo; Ignacio, Varcárcel; Buela, Piñeiro, Machicha I; Gonzalo, Nolete, Pirelo, Machicha II.

Unión de Irún.—Zugasti; Arzac, Mancisidor; Lecuona, Gamborena, Sotés; Irazu, Castillo, Echezarreta, Sanz, Aguirre.

Sporting, 4; Deportivo de La Coruña, 0

Gijón, 18.—En el campo del Molinón se disputó este encuentro, que resultó muy violento por la clase de juego que practicó el C. D. La Coruña, que, a pesar de todo, fué vencido.

Arbitró Iturralde, que estuvo flojo.

Las alineaciones fueron:

Sporting.—Sión; Manfredo, Panera; Antonio, Calleja, Luisín; De la Torre, Santomé, Herrera, Pin, Evangelino.

Deportivo La Coruña.—Rodrigo; Simón, Alejandro; Esparza, Rivera, Reboredo; Llana, Cela, Ferrón, Lele, Diz.

Partidos aplazados

Pamplona, 18.—Para ayer estaba anunciado en ésta el partido de segunda Liga Sabadell-Osasuna. A pesar de las deplorables condiciones atmosféricas y el mal estado del terreno, cubierto de nieve helada, comenzó a jugarse; pero por común acuerdo de árbitro y jugadores hubo de suspenderse la contienda a poco de iniciada, en vista de que el mal estado del terreno no consentía proseguirla. Se acordó no considerarlo comenzado y celebrarlo el próximo martes.

*

Vitoria, 18.—A causa del temporal de nieve fué suspendido el encuentro de la segunda división Alavés-Murcia, que correspondía celebrarse ayer en esta población en el terreno de Mendizorroza. Iba a arbitrarlo el Sr. Elizari.

Se efectuará el martes, si el tiempo lo permite.

DEL PARTIDO BETIS-MADRID.—Una jugada comprometida en la portería del Betis (Fot. Alfonso.)

	J.	G.	E.	P.	F.	C.	P.
Sevilla	7	4	3	0	22	10	11
Sporting	7	4	2	1	17	11	10
Athlétic	7	4	1	2	18	12	9
Celta	7	3	1	3	12	13	7
Sabadell	6	2	2	2	14	12	6
D. La Coruña	7	2	2	3	15	14	6
Unión	7	2	1	4	9	18	5
Osasuna	6	2	0	4	16	16	4
Murcia	6	2	0	4	11	16	4
D. Alavés	6	1	2	3	10	22	4

TERCERA DIVISION

Deportiva Tranviaria, 0; Huesca, 1

En el campo de la Ferroviaria se verificó este encuentro.

A los once minutos de comenzar el partido, Badía, del Huesca, recogió un pase de Eulogio y marcó el único tanto de la tarde.

Aunque los tranviarios llevaron la iniciativa la mayor parte del tiempo, no marcaron por falta de decisión de su delantera.

El colegiado Alvarez Orriols alineó a los equipos en esta forma:

Huesca.—Puente; Larroche, Laborda; Campos, Rufo, Eulogio; Quico, Garcés, Campo, Badía, Prim.

Tranviaria.—Cotillo; Zugázaga, Tomás; Osés, Chamorro, Nicoll; Armendáriz, Asín, González, Romero, Perlado.

Arenas, 2; Deportiva Ferroviaria, 6

Zaragoza, 18.—El Arenas fué derrotado ampliamente por la Ferroviaria.

Los madrileños se impusieron netamente, y marcaron tres tantos en el primer tiempo, dos por Quesada y uno por Gil, y otros tres en el segundo, por Trinchán y Vozmediano (dos).

Dos tantos hizo el Arenas, por mediación de Escuer.

Arbitró Adrados. Los equipos fueron:

Arenas. — Almunia; Valentín, García; Herodes, Orcástegui, Arilla; Carlos, Lepateu, Escuer, Arbona, Lainez.

Ferroviaria.—Omist; Solá, Pepín; Arranz, Egea, Mendía; Vozmediano, Gil, Quesada, Peña, Trinchán.

Los demás resultados

El encuentro Valladolid-Nacional fué suspendido.

Deportivo Logroño, 3; Avilés, 0.
Elche, 1; Zaragoza, 0.
Baracaldo, 4; R. El Ferrol, 0.
Levante, 1; Hércules, 0.
Alicante, 5; G. de Abad, 1.
Alicante, 5; G. de Valencia, 1.
Galicia, 2; Ciosvin, 0.
Jerez, 3; Granada, 1.
Gerona, 0; Júpiter, 0.

Campeonatos regionales

El balear.—En Palma, el Baleares ganó al Constancia por 2-1. Cuando faltaban cinco minutos para el término del partido, el guardameta del Constancia, Ferrer, agredió al árbitro, Vidal. Este, en vista de que su agresor se resistía a abandonar el terreno de juego, dió el partido por concluído.

El marroquí. — En Tetuán, el Centro Español ganó 2-1 al Africa, y el Mogreb local empató a cero con su homónimo tangerino.

El del Oeste.—En Valverde, el Onuba ganó 4-0 al titular.

—En Riotinto, el titular 2-1 al Huelva.

Otras notas

¿Bru nuevo entrenador del Madrid F. C.?

Parece ser que a míster Firts lo substituirá, no Samitier, como se había dicho, sino Paco Bru, el entrenador que fué del Racing, y que comenzó esta temporada a preparar a los del Club Deportivo madrileño.

Langenus arbitrará el partido España-Portugal del campeonato del Mundo

La Federación Nacional ha recibido un despacho del árbitro belga Langenus aceptando dirigir el encuentro entre las selecciones de España y Portugal, que, correspondiente al campeonato del Mundo, se celebrará en Madrid el 11 de Marzo próximo.

Unamuno, el decidido delantero centro del Betis Balompié sevillano, que marcó el único gol del encuentro contra el Madrid F. C., derrotando a éste (Fot. Alvaro.)

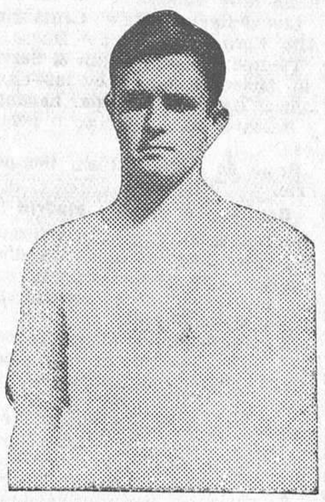

Souto, medio ala que fué del Imperio F. C., ex campeón de España «amateur», que el domingo debutó con el Madrid F. C. con verdadero éxito (Fot. Alvaro.)

BASKET-BALL

Campeonato de Castilla

Continuaron las jornadas del campeonato castellano de basketball en el campo del regimiento 31.

En los partidos preliminares de primera categoría B se enfrentaron el Rayo Club contra el Olympic y el regimiento 31 contra el Círculo de la Unión Mercantil, venciendo, respectivamente, el Rayo, por 34-12, y el regimiento 31, por 20-8.

En los partidos de fondo, primera categoría A, el Rayo Club venció al Olympic Club por 27-10 y el Círculo de la Unión Mercantil ganó al regimiento 31 por 14-10, después de un partido disputado.

Arbitró aceptablemente Arnáiz.

Campeonato social

Se celebraron en el campo de Chamartín los encuentros organizados por el Madrid F. C. entre sus equipos infantiles, efectuándose la final de este torneo social que excelentemente ha organizado y dirigido el profesor de cultura física D. Heliodoro Ruiz.

Se disputaron los siguientes encuentros:

España-Invencibles, que terminó con la victoria de los primeros por 4-2.

Hércules-Leones, venciendo los herculinos por 9-7.

El equipo denominado Pingüinos venció a King Kong, por incomparecencia.

Quedó proclamado campeón de este torneo el equipo denominado España, que alineó el equipo siguiente:

A. Pérez, Heliodoro Ruiz, Fierro, Meillat, Rodríguez, Barreno, Rueda.

Los restantes equipos se clasificaron por este orden: Invencibles, Pingüinos, Hércules, Leones, King Kong.

Arbitró todos los encuentros don Heliodoro Ruiz.

A continuación se hizo entrega a los campeones y subcampeones de 14 medallas de plata.

ATLETISMO

El primer campeonato guipuzcoano para debutantes

San Sebastián, 18.—Se celebró en ésta el primer cross campeonato de Guipúzcoa para debutantes, sobre un recorrido de 4.500 metros. De los 30 inscriptos tomaron la salida 15 y se clasificaron 14.

Resultó vencedor Manuel Machain, en 15 m. 32 s. Detrás llegaron Lorenzo Ruiz, en 15 m. 37 s.; J. Mendizábal, 15 m. 47 s.; F. Alonso, en 15 m. 49 s.; L. García, 15 minutos 52 s.; R. Goicoechea, 15 minutos 58 s.

PUGILATO

Canzoneri vence a Locatelli

Nueva York, 18.—Se celebró la esperada pelea entre el reciente vencedor de Kik Chocolate, Canzoneri, y el italiano Locatelli.

Se adjudicó el triunfo al americano por puntos. El fallo fué acogido con fuertes protestas. El árbitro señaló como vencedor a Locatelli y el voto de los otros dos jueces fué lo que decidió el triunfo de Canzoneri.

Huguenin vence a Toma

París, 18.—Maurice Huguenin ha vencido al rumano Aurel Toma por puntos en un combate concertado a diez asaltos.

Doener fallece de un puñetazo

Budapest, 18.—Ayer se celebró en Szeged un combate entre pesos welter.

Uno de los contrincantes, Francisco Doener, resultó muerto de un puñetazo en el corazón.

Como el combate se había desarrollado en condiciones normales, el autor involuntario de la muerte no ha sido molestado.

LUCHA

Campeonato de España

En el local de la Sociedad Gimnástica Española se verificó el campeonato de España de lucha, que organizó la Federación Castellana.

Los resultados fueron los siguientes:

Primer combate.—Antonio de la Torre (Castilla), 55,60 kilos venció a Luis Cuevas (Cataluña), 56 kilos. El vencedor empleó 16 m. 40 s.

Enrique Cataluña (Cataluña) venció a Francisco Delgado (Castilla) en 1 m. 21 s. Pesos plumas.

Eduardo Zamora (Castilla) venció a Agustín Estreguet (catalán). Pesos ligeros.

José Salvador (Cataluña) venció a José Béjar (Castilla) en 19 m. 7 s. Pesos semimedios.

José Comas (catalán) venció a Jesús López (Castilla) en 7 m. 8 s. Pesos medianos.

Mariano Yeli (Cataluña) venció a José Maris Cancedo (Castilla) en 2 m. 4 s. Pesos semipesados.

La IV Gran Semana Gimnástica

Brillantísimo final ha tenido esta formidable organización que año tras año viene celebrando la Sociedad Gimnástica Española. Su hermoso y amplio local fué insuficiente para contener al numeroso público que materialmente se apiñó, ávido de presenciar tan magno festival.

El programa, muy bien combinado, fué seguido con creciente interés, aplaudiéndose con calor todas las actuaciones de los equipos representantes de las Sociedades que han intervenido en la cuarta Gran Semana Gimnástica.

Dió comienzo el festival con una lección de gimnasia educativa por los niños de la Sociedad Gimnástica Española, muy bien realizada; los «peques» también saltaron plinto con trampolín e hicieron con gran justeza una clase de gimnasia parterre. Las señoritas y niñas de las Legionarias de la Salud hicieron con perfección la lección de gimnasia sueca, y las del Instituto Cervantes ejecutaron con precisión una linda clase de gimnasia rítmica con pelotas; ambos equipos fueron muy aplaudidos. El formidable y disciplinado equipo de niñas y señoritas de la Sociedad Gimnástica Española obtuvo un brillante triunfo en las clases de gimnasia educativa, rítmica y en los artísticos y bien combinados grupos, así como el ejercicio de mazas, de gran precisión, que fué ovacionado calurosamente. El equipo de la Gimnástica de Pontevedra actuó con una lección de gimnasia sueca, finalizada con saltos en plinto-potro; fueron cariñosamente despedidos. Los adultos de la Gimnástica madrileña ejecutaron muy limpiamente la clase de gimnasia educativa e hicieron preciosos ejercicios en la barra fija y en paralelas. El profesor, Sr. Schwarz, remató el festival con un difícil y bonito ejercicio en la barra, que se ovacionó.

Alternaron con los anteriores números el humorista Castex, la bailarina moderna Lolita Garce, el saltador gimnástico Pepín y la niña de doce años María de los Angeles Muñoz, también de la Gimnástica, que interpretó magistralmente bailes españoles. Todos ellos fueron muy aplaudidos.

En el intermedio se procedió al reparto de premios a los equipos participantes.

Todo género de felicitaciones merece la decana de las Sociedades, la Sociedad Gimnástica Española, a quien tanto debe el desarrollo de la educación física, por el constante impulso que presta con sus excelentes organizaciones. A los Poderes públicos corresponde apoyar con su aportación la benemérica obra de estos abnegados hombres, cuyo único lema es el «mens sana incorpore sano»; todo por y para la cultura física, regeneradora de la raza y mantenedora de los pueblos libres y fuertes.

CICLISMO

Subida a la Dehesa de la Villa

Organizada por el Velo Club Portillo, y sólo para corredores neófitos sin licencia de la Unión Velocipédica Española, se celebró una carrera que consistía en subir la cuesta de la Dehesa de la Villa, contra el reloj, y que por motivo del intenso frío que se hizo sentir no se vió todo lo concurrida que podía haber sido en una ocasión más propicia.

Quedó primero Manuel Collado, que invirtió en la subida 7 m. 22 segundos.

A continuación se clasificaron Demetrio Acero, Ramón Rey y Miguel Cantos, en este orden:

La organización, buena.

España y la Vuelta a Francia

París, 18.—Contra lo que se ha dicho estos días, todavía no ha sido designado el cuarto corredor español que, junto con Cañardó, Luciano Montero y Trueba, ha de constituir el grupo español que tomará parte en la próxima Vuelta a Francia ciclista.

Parece ser, sin embargo, que es Federico Ezquerra el que tiene más seguridades de ser nombrado; pero ni M. Desgrange ni M. Gervais tienen prisa en realizar el nombramiento, estando ahora en estudio todas las proposiciones que les han sido hechas por los ciclistas hispanos.

Pelota vasca

Campeonato del Hogar Vasco

En el frontón del Hogar Vasco se celebraron los partidos correspondientes al campeonato social, con los siguientes resultados:

A mano: Reyzabal y Muguerza fueron derrotados por Alonso y Ramos por 14-25. Echevarría y Huertas vencieron a Muguerza II y Aguirre por 25-19.

Pala, primera categoría: Méndez Vigo y Olaso dejaron en 46 para 50 a Gargollo y Castillo.

Tercera categoría: Iturbe y Gallástegui llegaron a 38 cuando sus contrarios Lazcoite y García terminaban el encuentro.

CHAMPAGNE de fama mundial

Casa fundada en 1743

Anuncia una IMPORTANTE REBAJA DE PRECIOS, debido al reciente acuerdo comercial con Francia. Exíjalos a su proveedor habitual.

CARTE BLANCHE - (Escudo de España)
WHITE STAR - Seco
BRUT IMPERIAL - Extra Seco - (años 1920 a 1923)

Agente general Concesionario, TH. BAÏLAC - Lauria, 92 y 94 - Barcelona

MOVIMIENTO OBRERO

Asociación de Impresores de Madrid

Por la presente se advierte a todos los compañeros que tengan opción a la semana de vacaciones y no hayan disfrutado ésta, hagan la oportuna reclamación a la casa, bien sea por medio del compañero delegado o persona que represente a éste.

A los asociados que hubieran hecho la indicada reclamación y no les hubiera sido atendida, les rogamos se pasen a la mayor brevedad por nuestra secretaría, a fin de informar a la Directiva y recibir instrucciones de ésta sobre el particular.

Teniendo en cuenta el número reducido de los días que restan del año en curso, esperamos de todos los asociados el cumplimiento de la presente comunicación.

Jurado mixto de industrias de la construcción de Madrid

Se han aprobado las bases de trabajo para fábricas de rasilla enclavadas en las provincias de Madrid, Toledo, Ciudad Real, Cuenca, Guadalajara, Avila y Segovia.

Se ha fijado el horario para la jornada reducida en trabajos de pocería.

Bases y acuerdo, de manifiesto, a efectos de recurso, admisible en plazo de diez días, a partir de la publicación de este anuncio en el «Boletín Oficial», en el paseo de Recoletos, núm. 25 (secretaría), de siete a ocho de la noche.

Unión de Empleados de Oficina

Se pone en conocimiento de todos los compañeros afiliados que la asamblea extraordinaria, a la que han sido convocados personalmente, y que habría de tener lugar hoy martes, a las nueve y media de la noche, en el salón grande de la Casa del Pueblo, ha sido suspendida en virtud de las actuales circunstancias.

Oportunamente se anunciará la fecha en que dicha asamblea haya de tener lugar.

Obreros Peluqueros

La Asociación de Obreros Peluqueros-Barberos pone en conocimiento de sus asociados que el próximo jueves, a las doce de la noche, quedará cerrada la subscripción en favor de los compañeros parados que no cobran el socorro en la actualidad, al objeto de, con la cantidad votada por la organización y el producto de la subscripción, poder facilitarles un donativo en consonancia con la festividad próxima. Al mismo tiempo se ruega a los compañeros que estén en la comentada situación pasen por secretaría el jueves, día 20, hasta las doce de la noche.

TAPICES VIDAL, S. A
ALFOMBRAS. SAGASTA, 18

Ministerio de Educación, Cultura y Deporte 2012

Gaceta de Tribunales

Basilio Alvarez informa en la Sala cuarta del Supremo

Ante la Sala cuarta del Tribunal Supremo se vió hoy el recurso contencioso-administrativo interpuesto por D. Indalecio Rodríguez, capellán de la estación sanitaria del puerto de Vigo, contra la real orden de 11 de Noviembre de 1930 que le separó del servicio por supuesto abandono del destino.

Basilio Alvarez, en nombre del recurrente, hizo un informe brillantísimo, no sólo en el fondo, cuando analizaba los fundamentos de Derecho señalando la falta de cumplimiento de los requisitos que exige el artículo 62 del reglamento de aplicación de la ley de Bases de 22 de Julio de 1918, cuando ha de imponerse esa pena, sino en la forma, cuando describía la soledad inhóspita del Lazareto de San Simón, situado en un islote bellísimo dentro de la magnífica ría de Vigo, lo que determinara que el director, con arreglo a las facultades que le concede el artículo 2.º del reglamento de régimen interior de los lazaretos marítimos, de 7 de Agosto de 1925, hubiese autorizado al capellán para residir en la ciudad.

Poniendo en su defensa Basilio Alvarez ese brío y esa emoción tan suyas, que no regatea ni aun en asuntos de pequeña envergadura, terminó pidiendo la revocación de la real orden recurrida, por ser ello de absoluta justicia, ya que se ofrecía este dilema: o la falta no era muy grave, en cuyo caso la pena era evidentemente excesiva, o era muy grave, y entonces era inexcusable el cumplimiento de los requisitos que marca el artículo 62 del reglamento de Funcionarios.

El fiscal, D. Luis Piernavieja, se opuso al recurso en un brevísimo informe.

DIPUTACION PROVINCIAL

Cédulas personales

Terminando el día 30 del actual el período de recaudación voluntaria de 1933 en los pueblos de esta provincia, se advierte a los contribuyentes que se admiten reclamaciones hasta el día 20 para poder resolver y expedir las cédulas dentro del indicado plazo.

De interés para químicos

Se cubrirá una plaza de Química en el Laboratorio provincial de Madrid (Hospital Provincial), a la que se desea acudan hombres de formación e historia científicas en Química pura, analítica y bioquímica.

Las bases de la convocatoria se publican en el «Boletín Oficial» de la provincia del día 1 de Diciembre de 1933.

Los partidos republicanos

Partido republicano liberal demócrata

Se convoca a los representantes de la Junta provincial del partido a la reunión que se celebrará esta tarde, a las siete y media, en el domicilio social, calle del Prado, número 8, para la renovación de la Junta directiva, rogando la puntual asistencia.

Partido republicano radical de Carabanchel Bajo (teléfono 296)

Dispuesta la rectificación del Censo electoral, esta Junta municipal pone en conocimiento de todos los afiliados y simpatizantes que en este Círculo (carretera del Hospital Militar) funcionará una oficina, de seis a ocho de la noche, a los efectos de gestionar inclusiones y rectificaciones.

La Junta Nacional del Comercio Español en Ultramar

En el ministerio de Industria y Comercio ha celebrado sesión plenaria la Junta nacional del Comercio Español en Ultramar, bajo la presidencia de D. Baltasar Márquez, y con asistencia de los delegados de la Cámara Oficial Española de Comercio de Buenos Aires, Rosario de Santa Fe, San José de Costa Rica, La Habana, Valparaíso, Nueva York, Méjico, Panamá, Lima, San Juan de Puerto Rico y Caracas, así como los de la Asociación de Españoles de Ultramar, Instituto de Economía Americana, Unión Iberoamericana y Consejo superior de Cámaras de Comercio, Industria y Navegación.

La Junta deliberó ampliamente sobre la situación creada con motivo de los últimos acontecimientos en la República argentina. Los reunidos coincidieron en manifestar su extrañeza por la forma unilateral en que se hizo el desbloqueo, sin contrapartida adecuada por parte de la Argentina. Se acordó elevar al Gobierno el ruego de que se aclare la causa de la paralización que se observa en las negociaciones, y que mantiene en la actualidad una situación anormal.

Se deliberó también sobre los perjuicios causados a los españoles residentes en Cuba por la reciente ley que impone en este país a las Empresas la obligación de emplear un 50 por 100 de personal cubano nativo, acordándose solicitar del Gobierno español que gestione cerca del Gobierno cubano, con el máximo respeto a su soberanía para dictar las leyes que estime oportunas, una fórmula, por medio de plazos progresivos o de cualquier otra manera, para paliar los enormes perjuicios que esa ley causa a los españoles que con su trabajo participan en la economía de la isla.

También se trató de las negociaciones comerciales pendientes con Chile, así como del comercio de nuestros vinos con los Estados Unidos y diversos asuntos de trámite.

Necrológica

Don Juan Navarro Reverter

El domingo falleció en Madrid D. Juan Navarro-Reverter y Gomis, personalidad política muy conocida.

Hijo del distinguido hombre público el ex ministro de Hacienda D. Juan Navarro Reverter, fué, durante mucho tiempo, auxiliar eficaz de su padre. Desde muy joven intervino en la vida pública, perteneciendo al partido liberal. Fué varias veces diputado a Cortes y desempeñó, entre otros cargos, los de secretario del Congreso, director general de Prisiones, director de Correos y Telégrafos y subsecretario de Gobernación. Poseía la gran cruz de Isabel la Católica.

Joven aún—hasta dentro de dos años no cumplía los sesenta—, fué aquejado hace poco por aguda dolencia, que hizo precisa una intervención quirúrgica, por desgracia ineficaz.

Al entierro, verificado ayer, asistieron numerosas representaciones y personalidades, entre los que recordamos a los Sres. Wais, Viguri, Barcia, Bas, Sasin, Caamaño, Flores de Lemus, Viñuales, Marfil, Moreno (D. Andrés), Sáinz Carceller, Ferrándiz, etc.

También asistió una representación de la Casa Regional Valenciana, presidida por el Sr. Sanchis Zabalza, que también ostentaba la representación de la Agence Economique et Financiere de París

GUADALAJARA — La capilla de Luis de Lucena, iglesia de San Ginés, Instituto de Segunda Enseñanza, el panteón de los duques del Infantado, llenos de bellezas arquitectónicas, merecen ser visitados.

EN LA CASA REGIONAL VALENCIANA

Factores de independencia de la crisis económica española con relación a la mundial

En el cursillo organizado por la Sección de Asuntos económicos de la Casa Regional Valenciana dió ayer su lección sobre el tema que queda indicado el director de estudios de Unión Económica y director de la revista «Economía Española», D. Mariano Marfil, nuestro querido compañero en la Prensa.

El vicepresidente de la Casa Regional Valenciana, Sr. Sanchis y Zabalza, dedicó en primer término muy sentidas frases a la memoria de un valenciano ilustre, D. Juan Navarro Reverter.

El Sr. Marfil empezó dedicando una delicada ofrenda de ponderación y equilibrio en el juicio al insigne presidente que fué de la casa, Sr. Pinazo; subrayó el pésame por el fallecimiento del señor Navarro Reverter, poniendo de relieve su característica de hombre bueno, y también tuvo un recuerdo para cuantos elementos de todas clases han perecido en las recientes incidencias político-sociales.

A continuación entró a examinar los factores básicos de la crisis mundial, y se mostró de acuerdo con dos tratadistas clásicos de economía, Gide y Leroy Beaulieu, respecto a sus causas y manifestaciones: actividad creciente en los negocios, en las ventas, en las inversiones de capitales, alzas de precio en las mercancías y cotizaciones en las Bolsas; los arrebatos de la especulación, los abusos del crédito y los progresos repentinos y considerables en la fabricación o en los medios de transporte. Y señaló la existencia de esos signos precursores y calificativos de la crisis, como la inflación de crédito y la superproducción en los Estados Unidos y en otros países.

Habló después de la influencia del maquinismo, de la racionalización, del fayolismo, del taylorismo, del fordismo, etc., poniendo, por lo que respecta a España, ejemplos demostrativos de que no hemos pasado por esos períodos de experimentación o ensayo de esas teorías o de las consecuencias de tales doctrinas. Negó, con datos fehacientes, que hayamos tenido inflación. Dijo que en Galicia sí se ha sentido la repercusión de la crisis mundial, porque aquella región ha cesado de recibir los giros de los emigrantes. Hizo una reseña acertada de la curva del comercio exterior, demostrando que mientras en el Extranjero se contraían extraordinariamente las actividades de ese capítulo, en España había conceptos que experimentaban ostensible mejoría, y en cambio, cuando en plena disminución del volumen de nuestro tráfico había reacciones en otros países, aquí permanecíamos insensibles a ellas. Explicó por motivos de índole interna la baja de ciertas importaciones y exportaciones. Puso de manifiesto la ausencia de causas de crisis como las que sufren en el Extranjero deudas de guerra, amputación de territorios y colonias de gran rendimiento económico, gran volumen de paro obrero, etc. Y aludió a la equivocada política que en todas las épocas se ha seguido en España respecto de la economía, desconectando de ella la política social, y, además, a la coincidencia de algunos acontecimientos perturbadores con los instantes de reacción de nuestros signos económicos y monetarios, para deducir que los motivos de la crisis española son exclusivamente nuestros—salvo algún aspecto circuntancial y fraccionario, como el de Galicia—y nosotros mismos podemos ponerles remedio con una actuación económico-social y política basada en el orden, en la tranquilidad y en la justicia social.

Fué una disertación puramente objetiva que el numeroso y selecto auditorio aplaudió mucho. Hizo algunas objeciones el Sr. Juliá, y el Sr. Caamaño (D. Carlos), requerido por la presidencia, prometió actuar alguna vez en el cursillo.

Notas médicas

Instituto Mutual Antituberculoso

Rogamos al público en general aconsejen a sus familiares y amigos, enfermos tuberculosos o pretuberculosos, soliciten su inscripción a la mayor brevedad (para efectuar el censo sanatorial y servicios de asistencia) en las oficinas de éste Centro benéfico-mutual, avenida de Eduardo Dato, 7.

Los niños comprendidos en la edad de cinco a dieciséis años serán inscriptos gratuitamente en el censo infantil del Preventorium Antituberculoso.

Colegio Oficial de Practicantes de Madrid

Se pone en conocimiento de los señores colegiados que la junta general que estaba anunciada para el día 15 del corriente no pudo celebrarse por las circunstancias actuales, quedando, por lo tanto, suspendida hasta nuevo aviso, que lo será por la Prensa.

Academia Española de Dermatología y Sifiliografía

La Academia Española de Dermatología y Sifiliografía suspende la sesión científica que debería celebrarse mañana miércoles, día 20. Se avisará a domicilio la fecha en que haya de tener lugar.

Asociación Española de Urología

Esta Asociación celebrará sesión científica mañana miércoles, a las siete en punto de la tarde, en el Colegio de Médicos, Esparteros, 9.

En defensa de los intereses del público. Bombillas fraudulentas

Según el reglamento eléctrico aprobado en Consejo de ministros el 5 del corriente (véase la «Gaceta del 9 del actual), todas aquellas lámparas que se pongan a la venta, bien sin la marca del fabricante, o sin indicación del voltaje para que han sido fabricadas, o sin indicación exacta del consumo que a dicho voltaje realizan, serán consideradas en lo sucesivo como fraudulentas, cayendo bajo severas sanciones de la ley.

Aunque estos tres requisitos que se exigen legalmente a las lámparas parecen verdaderamente elementales, es, sin embargo, un hecho harto sabido que se encuentran en el mercado una gran cantidad de lámparas por todo concepto fraudulentas que, con grave perjuicio del público, infringen abiertamente las disposiciones de este reglamento.

Los señores verificadores oficiales que se encargarán de realizar cuantas comprobaciones sean necesarias a este respecto, decomisarán, según se prevé en el reglamento, cuantas lámparas no cumplan con los requisitos legales que contiene. Así se acabará—y esto era ya muy urgente—con los engaños de que se ha hecho víctima al público, vendiéndole bombillas con un consumo enormemente elevado, y cuyo uso por esta razón resulta siempre excesivamente caro, ya que no se obtiene con ellas la luz correspondiente a su cosumo de flúido eléctrico. Cuando todas las bombillas lleven marcado su verdadero consumo, bastará comparar su luz para saber cuales son las más económicas: las que a igual consumo den más luz.

No habrá paro de "taxis"

«La Sociedad Española de Taxis, domiciliada en la calle de Pelayo, número 78, bajo izquierda, afirma que no habrá paro de «taxis» en España el día 26 del actual, en contra de lo que mantiene la Sociedad Madrileña de Propietarios de Automóviles de Alquiler, pues son innumerables las adhesiones que recibimos de los industriales de «taxis», conformes con nuestro acuerdo de no ir al paro, y además son varias las Sociedades de provincias que nos han enviado su adhesión.

Ahora solamente nos resta decir que en la nota hecha pública por la Sociedad Madrileña no aclara ni rectifica nada de lo que nosotros exponíamos, sino, por el contrario, que a la asamblea celebrada el día 7 por dicha Sociedad fueron convocados patronos y obreros. Que las conclusiones aprobadas son mixtas, y con esta afirmación nos basta para justificar nuestra actitud, como asimismo la de la industria en general, contra dicho paro.

También tenemos que hacer público el desconocimiento absoluto —si no es otra cosa—que denotan los directivos de la Sociedad mencionada de los estatutos de la misma, ley de Asociaciones y otras cosas que haremos públicas en momento oportuno.

Volvemos a repetir el ofrecimiento que hemos hecho a los industriales de Madrid y provincias de que estamos a su disposición para llegar armónicamente a la solución de todas aquellas peticiones elevadas a los Poderes públicos en Abril del año 32. Que corresponde al Estado resolver. En cuanto a la regularización que en la misma fecha solicitábamos de los Municipios, la seguimos manteniendo y defenderemos hasta conseguirla.

Por la Junta directiva, el presidente, *Carlos de la Pinta y Jorro;* el secretario, *C. Guerrero.*»

La relaciones monetarias con el Ecuador

Se pone en conocimiento de los exportadores que tengan créditos sobre el Ecuador que, según ha comunicado a la Cámara de Comercio el señor cónsul de la nombrada República, ha sido derogada la ley ecuatoriana sobre incautación de giros para el exterior, subsistiendo sólo un 25 por 100 para pago de deudas apresadas.

Madrid, 18 de Diciembre de 1933.

¿Sufre Vd. del estómago e intestinos?

¡¡SERVETINAL!!

GUMMÁ

Las cartas y certificados de curación y agradecimiento que diariamente recibimos de los enfermos que han usado de nuestro producto constituyen para nosotros un motivo de íntima satisfacción y orgullo y para el público una firme garantía de la bondad y eficacia del SERVETINAL, toda vez que dichas cartas y certificados los tenemos siempre a su disposición

A continuación nos complace reproducir el certificado de curación que nos remite DON NICOLAS VEGA SANGRADOR, de cuarenta y tres años de edad, residente en OVIEDO, calle CAMPOMANES, 12, BAJOS

Dicho señor nos indica en su certificado haber padecido por espacio de once meses de una dilatación en el estómago, la cual producíale gran malestar y fuertes ardores, después de las dos horas aproximadamente de haber comido.

El día primero de Septiembre del corriente año empezó el uso de nuestro producto SERVETINAL, y con fecha 19 de Octubre próximo pasado nos remite su certificado de curación y agradecimiento, autorizándonos la publicación del mismo en la Prensa para mejor orientación de los enfermos.

Firma del enfermo curado: NICOLAS VEGA SANGRADOR.

Oviedo, 19 de Octubre de 1933.

Exigid el legítimo SERVETINAL y no admitáis substituciones interesadas de escaso o nulo resultado.

Precio, 5,80 pesetas (incluído 0,30 timbres). De venta en centros de específicos, principales farmacias de España, Francia y Portugal, y en Madrid, Gayoso, Arenal, 2; farmacia del Globo, plaza Antón Martín; Félix Borrel, Puerta del Sol, 5.

Ministerio de Educación, Cultura y Deporte 2012

Radiotelefonía

E. A. Q.—Sumario del número 18, Diciembre:

«¡Pare usted la jaca, amigo!», tragicomedia bufa en tres actos y en verso, original de Francisco Ramos de Castro; «Conmemorando la Fiesta de la Raza»; «Alcoholismo», por el doctor Garcerán López; «Pasatiempos»; «Spanish in english»; «Radiomanías: La prueba del aparato», por Miguel Verdades; «Estafeta de arte», por V. Fernández Evangelista; «El televisor del aficionado»; «Un emisor para ondas de ciento sesenta centímetros»; «Estabilización de voltaje»; «Medida práctica de las ondas ultracortas»; «Spanish course»; «Radiodifusión Iberoamericana»; «Noticia»; «Nuestros radioyentes nos escriben»; «Nuestros programas del mes de Diciembre».

Programa para hoy

Unión Radio (E. A. J. 7, 424 metros).—A las once cuarenta y cinco, nota de sintonía; a las doce, campanadas de Gobernación; programas del día; a las doce y cuarto, señales horarias; fin de la emisión. A las dos, campanadas de Gobernación; señales horarias; concierto: «Tristes recuerdos», Caballero-Marquina; «Los blasones», Loygorri, G. Alvarez y Tellería»; «Rondalla aragonesa», Granados; «Aires rusos», Wienlawsky; «Manon», Massenet; «Me olvido del mundo», Frieud; «Al borde de una fuente», Liszt; «Dos danzas noruegas», Grieg; «Adiós, trigueña», Vigil y Flores; «Tristán e Iseo», Wagner; «El millón», R. Clair, Bernard y Parés; a las tres cuarenta, diario hablado de Unión Radio; a las tres cincuenta, noticias; a las cuatro, fin de la emisión. A las siete, campanadas de Gobernación; cotizaciones de Bolsa; «Efemérides del día»; música de baile; a las siete y cuarto, información de caza y pesca, por Joaquín España Cantos; cursillo de divulgación de higiene escolar: «La inspección médico-escolar en España», por D. Prudencio del Valle; música de baile; a las ocho y cuarto, diario hablado de Unión Radio; a las ocho y media, fin de la emisión. A las ocho cuarenta y cinco, curso de Lengua inglesa por míster Philips; a las nueve, concierto variado, en el que tomarán parte Tino Folgar (tenor), Sáenz Ferrer (bandurrista) y el sexteto de la estación. A las doce, campanadas de Gobernación; cierre de la estación.

De una a dos de la madrugada, programa organizado por la International Broadcasting Company para los oyentes de habla inglesa.

Programa de algunas emisiones nocturnas extranjeras para hoy

Munich (532,9 m., 60 kw.).—A las cinco y diez, para la juventud. A las cinco y treinta, concierto de música popular (discos). A las cinco y cuarenta y cinco, señales horarias; boletín meteorológico; información agrícola. A las seis, emisión del Reich; hora de la nación; calidoscopio musical. A las siete, conferencia. A las siete y diez, noticias breves del día. A las siete y veinte, retransm sión de Leipzig: «Ifigenia», comedia de Wolfgang von Goethe. A las ocho y diez, retransmisión de Breslau: festival Mascagni. A las nueve, retransmisión de Leipzig; señales horarias; noticias. A las nueve y veinte, boletín meteorológico; noticias; bolsa; deportes. A las nueve y cuarenta, retransmisión de Leipzig; música ligera por la orquesta de la estación. A las once y treinta, cierre de la estación.

Roma (441,2 m., 50 kw.).—A las cuatro y diez, concierto por la radio orquesta. A las cuatro y cincuenta y cinco, comunicado. A las cinco, noticias agrícolas; cotizaciones del trigo. A las cinco y diez, comunicados del Dopolavora; periódico hablado. A las cinco y cuarenta y cinco, crónica del hidropuerto; noticias deportivas. A las cinco y cincuenta, señales para el servicio radioatmosférico. A las seis, noticiario en lenguas extranjeras. A las seis y treinta, discos. A las seis y cincuenta, periódico hablado; noticias deportivas. A las siete, señales horarias; comunicados eventuales; discos. A las siete y treinta, crónica del régimen. A las siete y cuarenta, concierto variado: «Cuarteto en «mi mayor», Paganini; «Fiesta eslava», Glazunow; «El viaje a Asia», comedia en un acto de Lucio d'Ambra. A las nueve, música pedida por los radioyentes. A las nueve y media, música variada y de baile. A las diez, periódico hablado; cierre de la estación.

Midland Regional (Inglaterra), (398,9 m., 25 kw.).—A las cinco y quince, emisión infantil. A las seis, noticias. A las seis y treinta, programa de Londres Regional. A las siete, concierto por un octeto. A las siete y cuarenta, conferencia musical por la princesa Natalia Truveskoi. A las ocho, programa de Londres Regional. A las nueve y quince, concierto de banda: «Marcha», Alfor; «Los guerreros», Harrison; «La Traviata», Verdi. A las diez y quince, noticias varias. A las diez y treinta, programa de Londres Regional. A las once, ensayos de televisión; cierre de la estación.

Programa para mañana

Unión Radio (E. A. J. 7, 424 metros).—A las once cuarenta y cinco, nota de sintonía; a las doce, campanadas de Gobernación; programas del día; a las doce y cuarto, señales horarias; fin de la emisión. A las dos, campanadas de Gobernación; señales horarias; concierto: «Los de Aragón», Serrano; «Estudiantina», Waldteufel; «La danza de la ardilla», Smith; «La canción del olvido», Romero, Fernández Shaw y Serrano; «Granada», Ross; «Rosamunda», Schubert; «Cavalleria rusticana», Mascagni; «Cantos canarios», Power; «La guitarra», E. Arolas; «Carmen», Bizet; «Don Gil de Alcalá», Penella; «Garín», Bretón; a las tres cuarenta, diario hablado de Unión Radio; información cinematográfica, por Manuel Villegas López; a las tres cincuenta, noticias; a las cuatro, fin de la emisión. A las siete, campanadas de Gobernación; cotizaciones de Bolsa; «Efemérides del día»; música de baile; intervención de Ramón Gómez de la Serna; a las ocho y cuarto, diario hablado de Unión Radio; a las ocho y media, fin de la emisión. A las nueve y cuarto, curso de Lengua inglesa por míster Philips; a las nueve y media, campanadas de Gobernación; señales horarias; quinto concierto por la Orquesta Sinfónica de Madrid, cuyo programa consta de tres partes; a las once cuarenta y cinco, diario hablado de Unión Radio; a las doce, campanadas de Gobernación; cierre de la estación.

BIBLIOGRAFIA

LOS EVANGELIOS

Sólo con su mensaje inmortal queda satisfecha la ansiedad humana

Remita sus señas y sellos de Correos por 65 céntimos a la Sociedad Bíblica, Flor Alta, 2, Madrid, y recibirá —libre de todo gasto—el precioso estuche con LOS EVANGELIOS Y LOS HECHOS DE LOS APOSTOLES

Los lectores de Cataluña pueden pedirlo en catalán o castellano a la

CASA DE LA BIBLIA, CORTES, 552, BARCELONA

Correo de espectáculos

FONTALBA.— Diariamente, «Como tú, ninguna», de Quintero y Guillén. Clamoroso éxito. Creación de Carmen Díaz. Sábado próximo, cien representaciones.

ANTONIA MERCE (ARGENTINA), EN CAPITOL.—Mañana miércoles, 20, a las 6,30 tarde, primer concierto de bailes por esta eximia artista, con el concurso del pianista Luis Galve y el guitarrista Salvador Ballesteros. Magnífico programa. Daniel, Madrazo, 14, y Capitol.

LATINA.—«Sobre el cieno», madrileñísima producción nacional, hablada y cantada en castellano. Mañana, último día.

Partidos de pelota

Los de ayer en el Jai-Alai

Contendieron primero, a remonte, Salaverría II y Vega (rojos) contra Jurico y Abarisqueta (azules).

Fué disputado hasta el tanto 36, última igualada. Después adelantan los rojos y ganan por seis tantos.

En el segundo encuentro intervinieron Arano y Errezábal (rojos) y Echániz y Erviti (azules).

Los azules dominaron en la primera decena; luego se hizo una faena competida hasta el tanto 48, último empate.

Los rojos hicieron seguidos los dos tantos faltantes.

El número del teléfono de LA LIBERTAD es el 16.428

Espectáculos para hoy

ESPAÑOL. — (Xirgu-Borrás.) — 6,30 y 10,30, Alfilerazos. (Tres pesetas butaca.)

COMEDIA.—A las 6,30 (popular, tres pesetas butaca), El Juzgado se divierte.—A las 10,30 (popular, tres pesetas butaca), El Juzgado se divierte.

FONTALBA.— (Carmen Díaz.)—6,30 y 10,30, Como tú, ninguna. (Butaca, cinco pesetas.)

LARA.—6,30 y 10,30, La verdad inventada. (Gran éxito.) (Tres pesetas butaca.)

MARIA ISABEL.—A las 6,30, Los quince millones (últimas representaciones).—Noche, no hay función para dar lugar a los ensayos de la tragedia grotesca de Carlos Arniches El casto Don José. (Sábado, noche, estreno.)

VICTORIA.— (Aurora Redondo-Valeriano León.)— A las 6,30 y 10,30, Mi querido enemigo. (Populares, tres pesetas butaca.)

COMICO. — (Loreto-Chicote.) — 6,30, 10.30, Canela fina. (Populares.)

BENAVENTE.— (Antonio Vico. Teléfono 21.864.)—6,30 y 10,30, Tú, el barco; yo, el navegante..., de Serrano Anguita. (Gran éxito. Butaca, cinco pesetas.)

Coñac Caballero

Cuotas

Los mejores equipos, desde 110 pesetas, en Hortaleza, 64. **BENITEZ.** Teléfono 19947

VICHY HOPITAL

afecciones del estómago

AUTOBAT

Si lleva usted la cuenta de gastos de su coche, en seguida apreciará las ventajas de la Batería AUTOBAT. Es fuerte, potente, duradera y económica. Es un nuevo producto de AUTO ELECTRICIDAD construído en España según normas Standard americanas.

AUTO-ELECTRICIDAD, S. A.

Prado, 27, MADRID

Barcelona, Valencia, La Coruña, Palma, Bilbao, Sevilla, Alicante y Vitoria

CUOTAS

Comprad vuestros correajes y demás artículos de cuero directamente en la fábrica Larra, 13. Precios reducidísimos.

Adrián Piera

MADERAS. Santa Engracia, 125.

CINE MADRID

Hoy martes, riguroso estreno

Un profesor ideal

por

ANNY ONDRA

La más deliciosa comedia cómica de esta gran artista. Un éxito asegurado

CAPITOL.—A las 6,30 y 10,30, la más perfecta opereta del cine sonoro, Un hombre de corazón. Actualidades, dibujos y concierto. (Teléfono 22.229.)

AVENIDA.—6,30 y 10,30, María.

CINE DE LA OPERA.— 6,30 y 10,30, Si yo tuviera un millón (por Francis Dee y Gary Cooper).

CINE DE LA PRENSA.—6,30 y 10,30, La llorona (por Ramón Pereda).

MONUMENTAL CINEMA.—6,30 y 10,30, Melodía de arrabal (por Imperio Argentina y Carlos Gardel.)

PALACIO DE LA MUSICA. — 6,30 y 10,30, El cantar de los cantares (Marlene Dietrich).

CINEMA GOYA.—6,30 y 10,30, Yo y la emperatriz.

CINEMA ARGUELLES.— 6,30 y 10,30, La princesa del 5-10.

CINE DOS DE MAYO.— 6,30 y 10.30, Las dos huerfanitas (hablada en español).

ASTORIA.— (Teléfono 21.370.)—A las 6,30 y 10,30, segunda semana gran éxito de 20.000 años en Sing Sing (según la obra del alcalde Lewis E. Lawes).

BARCELO.—6,30 y 10,30, La gran duquesa Alejandra (opereta de Franz Lehar).

CINE VELUSSIA. — (Avenida Eduardo Dato, 32.)—Reportajes de actualidad.)— (11 mañana a una madrugada.)—Revista Paramount núm. 19, De Lucerna a Airolo por el San Gotardo, Cinemagazín número 15, Alrededor del mundo número 3, Varieté Gatuna. (Butaca, una peseta.)

COLISEVM.—6,30 y 10,30, Divorcio en la familia (por el pequeño actor Jackie Cooper).

CINE GENOVA. — (Teléfono 34.373.)—6,30 y 10,30, gran éxito de Una de nosotras (insuperable creación de Brigitte Helm).

CINE MADRID. — (Teléfono 13.501.)—A las 6,30 y 10,30, estreno riguroso de la sugestiva comedia Un profesor ideal (por la encantadora Anny Ondra).

FIGARO.— (Teléfono 23.741.) — 6,30 y 10,30, Entre dos corazones (por Douglas Fairbanks, hijo) y actuación de Rafael Arcos en el intermedio.

LATINA.— (Cine sonoro.)— (Totalmente reformado, comodísimo.) —6 y 10,15 (formidable éxito), Sobre el cieno (hablada y cantada en castellano) y otras. (Miércoles, último día.)

Jueves, ¡Anda que te ondulen! (divertidísima, hablada en castellano), La casa es seria (Imperio Argentina y Carlos Gardel, hablada en castellano).

CINE IDEAL.—(Cine sonoro.) A las 6,30 y 10,30, Los tres mosqueteros (dialogada en español).

CINEMA BILBAO. — (Teléfono 30.795.)—A las 6,30 tarde y 10,30 noche, Milady.

CINEMA EUROPA.—A las 6,30 y 10,30, Por un beso (por George Milton).

SAN CARLOS.—(Teléfono 72.827.) A las 6,30 y 10,30 (segunda semana, programa completo en español), Susana tiene un secreto).

PROGRESO.—6,30 y 10,30, Honduras de infierno.

METROPOLITANO.— 6,30, 10,30, la más colosal película del año, King Kong (gran emoción, terror, espanto).

TIVOLI.—A las 6,30 y 10,30, Amoríos (Liebei), (por Magda Schneider; el más reciente y clamoroso éxito de París).

CINE DORE.— (El cine de los buenos programas sonoros.)—4,30 y 10 noche, grandiosos programas.

CINE PADILLA.— (Padilla, 40. Teléfono 53.032.)—6,30 y 10,30 (programa doble), Titanic del bosque (por Bill Boyd), Titanic (el drama del Océano; éxito enorme).

PARDIÑAS.—6,30 y 10,30, la interesante comedia dramática Cruel desengaño (la vida de un pobre artista, por Bárbara Stanwyck).

CINE DELICIAS.— (Tortosa, 8. Teléfono 74.052.)—6,30 y 10,30 (programa doble sonoro), Perdí la bolsa (por Anita Page) y Buenas noticias (por Bessie Lowe).

TETUAN.—7 y 10,30, Manchuria.

FRONTON JAI ALAI.— (Alfonso XI. Teléfono 16.606.)—A las 4 tarde. Debut de Bastarrica. Primero, a remonte, Bastarrica y Guelbenzu contra Ucín y Salaverría I. —Segundo, a remonte, Salaverría y Guruceaga contra Arano y Vega. Se jugará un tercero.

CERVANTES.— (Teléfono 12.114. Compañía Meliá-Cibrián.)— 6,30, Sevilla la mártir. (Exito enorme.) (Tres pesetas butaca.)—Noche, no hay función.

TEATRO CHUECA.— (Compañía de comedias Fifí Morano y Fulgencio Nogueras.)—6,30, Trampa y cartón.—10,30, Mi tía Javiera. (Butaca, una peseta.)

MUÑOZ SECA.— (Compañía Bassó-Navarro.)—6.30, La culpa fué de aquel maldito tango.—10,45, El negro que tenía el alma blanca.

ZARZUELA.—(Gran compañía de revistas.)—A las 6,30 y 10.30, ¡Con el pelo suelto! (Formidable interpretación. Las mujeres más hermosas. Exito excepcional.)

FUENCARRAL.—(Gran compañía lírica. Empresa Valdeflores.)—6,30, Azabache (gran éxito).—10,30, La tempestad.

MARAVILLAS. — (Revistas.) — 6,30, Las tentaciones.— 10,45, La camisa de la Pompadour. (¡Exito avasallador!)

PAVON.—(Compañía titular de revistas.)—6,30, Las de Villadiego. —10,30, La llave. (Exito clamoroso.)

ROMEA.— A las 6,30 (popular; butaca, tres peseta), La pipa de oro.—Noche, no hay función para dar lugar a los ensayos de la revista ¡Al pueblo! ¡Al pueblo!

CIRCO DE PRICE.—El viernes, 22, inauguración de la temporada de invierno de circo. Magnífico programa.

Imprenta de LA LIBERTAD
Madera, 8

Use máquina eléctrica SINGER o motor eléctrico SINGER

Aprenda a cortar con nuestros patrones SINGER

MONTERA, 18, MADRID

Aparatos LUZ SINGER

Cursos gratuitos de costura, corte y bordado en todas nuestras tiendas

Cupón regalo

PARA DAR A CONOCER EL **ESMALTE KRUP** HAREMOS **COMPLETAMENTE GRATIS** una ampliación del tamaño 30 por 40 centímetros a todo el que nos remita antes de fin de mes este cupón y una fotografía.

LABORATORIO PHOTO KRUP

Apartado de Correos 3.049, MADRID

(Precios especiales para profesionales)

RADIO

Aparato universal 5 lámparas, 175 pesetas. Pida catálogo. PLAZOS, CONTADO

P. RANZ, Atocha, 33, MADRID

A plazos MUEBLES, TEJIDOS, SASTRERIA, ZAPATERIA

Lázaro Carmona, Relatores, número 3. Tl.º 13.101.

LLOR

MEDICO-DENTISTA

Consulta de nueve a una y de tres a ocho.

Plaza Progreso, 9, segundo.

Consultorio médico

Purgación, impotencia, venéreo, sífilis, piel. Consulta, 10-2, 6-9, una pta.; especial, 5 ptas. **Estudios, 2.**

Cocinas Diezma

Las mejores y más baratas, CAVA BAJA, 4.

LINOLEUM

Desde 6 pesetas metro cuadrado, colocado

CASTELLS, plaza Herradores, 12

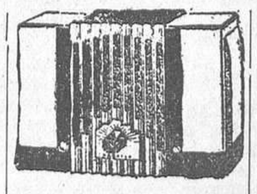

Radio KADETTE

Tan moderno como el último minuto. Toda Europa eliminando. Alterna y continua, **350 pesetas** (antes 325 con elevador reductor). Envío a provincias con facultad de devolución después de probado.

GAUMONT RADIO

Concesionario: CANDIDO VELASCO ARENAL, 23

EL MEJOR PARA LAVAR

MABOE

BOTES VERDES

EXIGIDLO AL COMPRAR

ANUNCIOS

Carmen, núm. 16

Ministerio de Educación, Cultura y Deporte 2012

¿UN GALLO DESCORTES?..., por Demetrio

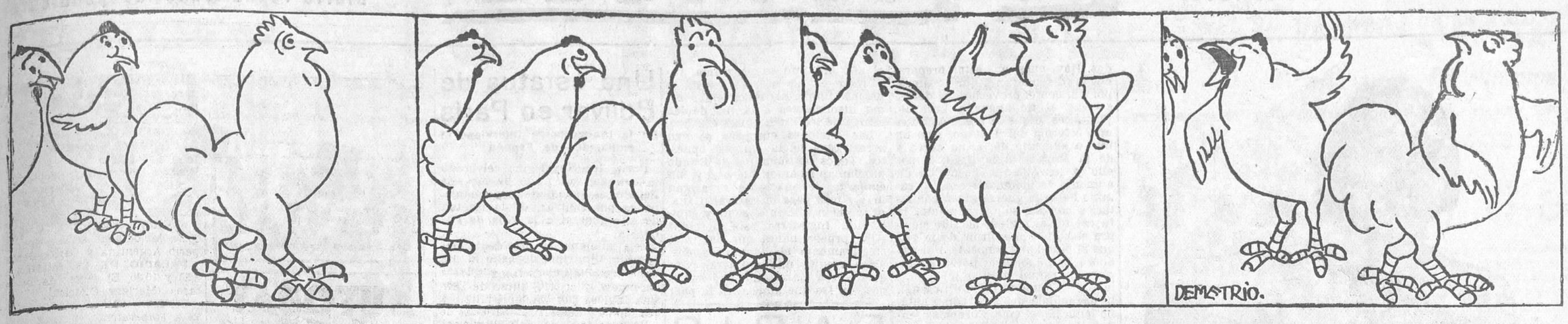

Una gallina.—¡Chica, qué gallo!
La otra.—¡Es el Apolo del gallinero! ¡Tan alto!
La primera.—¡Digo! ¡Tan alto como el gallinero de Apolo!

—¡Vamos a seguirle a ver si se fija en nosotras!...

El gallo.—¡Qué asquito de gallinas! ¿Por qué me seguís? ¡Malas, malas!

Las gallinas.—¡Pero si resulta que es de Bayona!

ANUNCIOS POR SECCIONES

No se admiten anuncios inmorales

HASTA OCHO PALABRAS, CINCUENTA CENTIMOS; CADA PALABRA MAS, DIEZ CENTIMOS

Contrato por tres meses, a CINCO CENTIMOS palabra, sin limitación

ALMONEDAS

Importantísimo. Durante el presente mes, por balance, liquido comedores, alcobas, despachos, tresillos, camas doradas, precios increíbles. Luchana, 33.

Grandiosa oportunidad. Sin estrenar, fantástico despacho español, elegante comedor, tresillo, suntuosa alcoba moderna, recibimiento. — Montera, 16, principal.

Despacho español, alcobas, comedor moderno, procedente de embargo; muchos muebles modernos liquido. Reyes, 20, bajo.

Muebles todas clases, baratísimos, camas doradas. Valverde, 26.

Buró americano, 90 pesetas; despacho español, 390. Flor Baja, 3.

Muchos muebles baratísimos. Marqués de Leganés, 5 (esquina Ancha).

Muebles baratísimos, muchísimos mitad precio. Matesanz. Estrella, 10.

Gran alcoba, gran lujo, 1.300 pesetas; comedor cubista, 750 hasta 2.000 pesetas; tresillo confort desde 300 hasta 700 pesetas. Flor Baja, 3.

Casa Trigueros. La más barata. Casa recomendada. Mesillas, 4; colchones, 8; sillas, 4; perchero, 15; lavabos, 17; mesas, 10; camas doradas, 36; plateadas, 36; comedores, 100. Luna, 27 (frente Pizarro).

Por renovación existencias, comedor, 300; alcoba jacobina, 375. Losmozos. — Santa Engracia, 65.

Cama, colchón, almohada, 50; camas doradas, alcobas, comedores, sillerías varios estilos, infinidad de muebles. — Luna, 13.

Se liquidan de Hortaleza, 2, comedores, alcobas, camas doradas, plateadas, tresillo, armarios, despachos, turcas, 30 pesetas; colchones. Cañizares, 10, entresuelo.

ALQUILERES

Apartadero Segovia. Alquilo naves, tiendas, cuarto con baño, 70 pesetas. Moratines, 12.

Se alquilaría finca con grandes locales; se vende terreno. Carlos Arniches, 40. Razón: Anónima Pieles. Paseo Atocha, 3.

16 duros, tres balcones, ocho habitaciones, ascensor, tranvía puerta. Paseo Acacias, 15.

Se alquila un piso con hermosa azotea en casa de campo. Precio económico. Razón: Carretera de Chamartín, 15.

Pianos, alquileres, plazos. Fuencarral, 43. Hazen.

Tienda un hueco, vivienda, 100 pesetas, propia cualquier negocio. Núñez Balboa, 92.

AUTOMOVILES

Sin gasto alguno venderá su automóvil señor Guevara en Diego León, 31. Teléfono 58.900.

Abonos, bodas, viajes. — Toda clase servicios. Ayala, 13. Teléfono 56.552.

Automovilistas, transferencias, matrículas, carnet, cartillas. Ortiz Silva, 26, tienda. Teléfono 22.252.

¡Automovilistas! Lámparas contra niebla Oirufiw, checoslovacas. Furió. Núñez Balboa, 15.

Cubiertas de ocasión desde 30 pesetas; cámaras desde 7. Malasaña, 24.

Enseñanza conducción automóviles, motocicletas, reglamento, mecánica, 50 pesetas. Escuela Automovilista. — Niceto Alcalá Zamora, 56.

Baja neumáticos? Camión turismo. Casa Ardid. Génova, 4. Envíos provincias.

Se vende Citroën B. 10, barato. Cadarso, 3, taller de vulcanización.

Magnetos, delcos, dínamos, motores, acumuladores, arreglos garantizados. Oem. Carmen, 33.

Enseñamos conducir automóviles, motocicletas, carnet, todo 100 pesetas. Arenal, 23.

Facilito dinero por coches como garantía. — General Pardiñas, 93, garaje.

Academia Americana. — Automovilismo, motorismo, conducción, mecánica, 100 pesetas, con carnet. General Pardiñas, 93.

Automóviles lujo [illegible], diez pesetas hora; carretera, 0,50 kilómetro. Ayala, 13. Teléfono 56.552

Los mejores neumáticos siempre «Recauchutados Saus». Sandoval, 2.

Carnet, enseñanza conducir automóviles, motocicletas, mecánica, taller, 100 pesetas. Paseo Marqués Zafra, 18.

Vendo Fiat, 509; Sedan, bien equipado, muy barato. San Bernardino, 7, primero derecha. — Arias.

BORDADORAS

Bordadora e incrustadora a máquina, muy económica. Travesía de San Lorenzo, 13, principal, letra B. Señorita Pilar.

CASAS Y SOLARES

Se vende solar, cercado de fábrica, con agua. Razón: avenida de la Libertad, 100 (Chamartín de la Rosa).

Casa 8 0/0 libre, rebajado 33, próxima Rosales, hipoteca Banco 262.500 pesetas. Ibáñez. Peligros, 4.

Por tener que marchar, vendo casa barata con despacho de leche y cuadra para siete vacas. — Fermín Galán, 8 (Tetuán Victorias).

Ganga. Casita industria, 9.000 pesetas. Córdoba, 1 (Cuatro Caminos).

COLOCACIONES

DEMANDAS

Cobradores, administradores, secretarios, ordenanzas, choferes, matrimonios porteros, toda clase garantías, facilita gratuitamente «Hispanoamericana». — Fuencarral, 88.

Ofrécese onduladora a domicilio, corte pelo, precios módicos. Jacinta Burgos. Teléfono 42.938.

OFERTAS

Doncellas, cocineras, niñeras, amas, nodrizas, criados ambos sexos. — ¿Queréis colocaros en buenas casas? Acudid Fuencarral, 88.

Seguros agentes en provincias desea «Universo». Torrijos, 72, Madrid.

Trabajadores. Rechazad alpargata. Usad calzado caucho cuero para andar 25.000 kilómetros, 9 pesetas. Tres Cruces, 9.

Para realizar trabajo sencillo en la calle y a comisión, se necesita persona activa e inteligente, con informes. — Apartado 981, Madrid.

Sastre. Falta ayudanta obra fina. Villanueva. Conchas, 7.

Necesitamos agentes tengan clientela establecimientos comestibles para nuevo producto, formidable éxito, consumo diario. Apartado 118, Barcelona.

Licenciados Ejército, Armada. Aspirantes destinos. Escribid apartado 4.092.

Cajas cartón. Faltan oficialas, ayudantas, aprendizas. Calle Angel, 8.

Necesito profesoras Inglés y Alemán, nativas. San Leonardo, 6, segundo.

COMADRONAS MANICURAS

Partos. Rogelia Santos. Hospedaje autorizado embarazadas. — Glorieta San Bernardo, 3.

Matriz, reconocimiento embarazadas, menstruación. Consulta, doctor Hernández. Duque Alba, 10. Diez-una, tres-siete.

Atanasia Madrigal. Embarazadas, consulta gratis; hospedaje. Gravina, 3, primero.

Partos. Estefanía Raso, consulta reservada. — Mayor, 40.

Partos. Luisa Veira, profesora. Consulta. Plaza Progreso, 10.

Doctor especialista embarazo, menstruación. Reconocimiento económico. Hortaleza, 61.

Acreditada profesora partos. Consulta embarazadas. San Millán, 2.

Ex profesora Maternidad. Consultas reservadas. Plaza Lavapiés, 4. Teléfono 70.603.

Sisinia Martín, antigua comadrona. Hospedaje. Consulta diaria gratis. Corredera Alta, 12.

Paz Iscar. Consulta reservada. Hospedaje.— Médico especialista. Teléfono 25.181. Glorieta Bilbao, 7.

Narcisa. Consulta reservada, hospedaje embarazadas. Conde Duque, 44.

Partos. Consulta reservada. Josefina. Pez, 19.

Médico tocólogo. Retrasos menstruales. Reservadas. Princesa, 68; tardes.

Profesora partos. Practicante. Consulta embarazadas. Inyecciones. — Hortaleza, 32.

COMPRAS

Papeletas del Monte y alhajas. La Casa Central da mucho más dinero que las demás casas. Postas, 7 y 9.

Alhajas, papeletas del Monte, máquinas de escribir y coser, escopetas, gramófonos, cines. La casa que más paga Sagasta, 4. Compra venta.

Alhajas, papeletas Monte, objetos oro, plata, antiguos y modernos. Pago todo su valor. Plaza Santa Cruz, 7, platería.

Compra alhajas antiguas, modernas, oro, plata, platino. Pagando bien.— Casa Orgaz. Ciudad Rodrigo, 13. Teléfono 11.625.

Papeletas del Monte y alhajas. «La Casa Popular» da mucho dinero. — Esparteros, 6.

Casa Magro. Alhajas, escopetas, aparatos fotográficos, gramófonos, máquinas escribir, coser, papeletas Monte, gabanes, pellizas. Fuencarral, 93. Teléfono 19.633.

Compro cobre, tornillo, palastro. — Ramón la Cruz, 27.

Enfermedades secretas, sífilis, venéreo, purgaciones, estrecheces, prostatitis, piel, impotencia, insectos, almorranas, estreñimiento, cúranse rápida, radicalmente (por sí solo) con infalibres específicos Zecnas. Remítelos correo reembolso. Prospectos gratis. Farmacia Rey. Infantas, 7, Madrid.

Impotencia. El hombre siempre joven. No curándose devuélvense honorarios. Atocha, 44, doctor Ferradas y Torregrosa (entrada por Antón Martín).

Blenorragia reciente, crónica, curará radicalmente tratamiento moderno Secretol. Venta: Gayoso y farmacias.

Rayos X. Reconocimientos, cinco pesetas; especialista enfermedades estómago, hígado, intestinos, estreñimiento. Curación sin operar. Corredera Baja, 5.

Tratamientos flujo mujeres. Jacometrezo, 61.

Para los anuncios de esta sección dirigirse a Valverde, 8. Cortés.

Hacienda — Preparación por funcionario Cuerpo. Taquimecanografía, Contabilidad, Ortografía. Atocha, 41.

Profesora corte, confección, patrones, vestidos. Clases domicilio, económicas. Doctor Castelo, 3.

Academia Mascareñas, Conde Duque, 5. Idiomas, Taquigrafía, cultura general, bachillerato.

Opositores, rápidamente quinientas pulsaciones minuto, Mecanografía tacto, seis pesetas mensuales, hora diaria. Instituto Taquimecanográfico. Emilio Menéndez Pallarés, 4 (junto Fuencarral, 59).

Necesito profesoras Inglés y Alemán, nativas. San Leonardo, 6, segundo.

FINCAS

Ortiz de Solórzano y Pizarro, agentes de préstamos para el Banco Hipotecario de España, compra-venta de fincas rústicas y urbanas. Luchana, 20, Madrid. Teléfono 45.350.

HUESPEDES

Particular cede magnífica habitación en casa todo confort a caballero formal y estable, sitio inmejorable. Alberto Aguilera, 5, segundo bis derecha.

Estudiantes estables, familias, 5,50, 8,75, vivir confortabilísimo, edificio nuevo, calefacción central, regiamente instalado, frente Palacio Prensa. H. Baltymore. Miguel Moya, 6, segundos.

Viajeros estables, hospedaros pensión Excelsior, gran lujo, precios módicos. Flor Baja, 5 (esquina Dato).

Mayor, 66, continental, recibe estos anuncios, buzón reservado.

Huéspedes en familia.— Fernández de los Ríos, 31, principal izquierda.

Se alquila habitación espaciosa, soleada, tres huecos, uno, dos amigos. Casa seria. Sin. Bailén, 26

Para los anuncios de esta sección dirigirse a Valverde, 8. Cortés.

Hechura traje o gabán, 40 pesetas; vuelta, 25. Arrieta, 9.

SASTRES

Trajes, gabanes, plazos, cinco pesetas semanales; 20 mensuales. Casa Bajo. Magdalena, 1.

TRASPASOS

Traspásase frutería, buen sitio y poca renta, por no poder atenderla. Avenida Pablo Iglesias, 26.

Traspásase local tienda, sitio céntrico. Escribid: Alcalá, 2, continental. Federico.

En inmejorables condiciones por no poderla atender se traspasa antigua y acreditada taberna. Toledo, 135 moderno.

Con urgencia se traspasa local. Presilla, 3 (Puente Vallecas). Razón: teléfono 15.962.

Con urgencia se traspasa local dos huecos. Plaza Antonio Zozaya, 5. Razón, portería.

VARIOS

Pensión Maganto, en El Escorial, habitaciones con aguas corrientes, baño, teléfono, pensión completa, 8 pesetas. Cubiertos, 4,50 (incluído vino).

Sombreros. Valverde, 3. Reformo, limpio, tiño.

Mudanzas con camionetas desde 15 pesetas. Teléfono 32.244.

Bailes modernos. ¡Ojo! No dejarse engañar. Unicamente aprenderán academia Mickey. Preciados, 24.

Niños destrozones. Zapato que resiste 25.000 kilómetros, 6,50. Tres Cruces, 9.

Cazadores-pescadores. Bota ideal, eterna, 15 pesetas. Tres Cruces, 9.

Cuotas, los mejores equipos desde 110 pesetas en Hortaleza, 64, Benítez. Teléfono 19.947.

Recibos lotería 5 y 6 pesetas millar. Envíos provincias contra reembolso. Imprenta B. Hernández. Juan de Austria, 11. Teléfono 36.190.

Caballeros, aprendan en plaza del Carmen, 1, bailes modernos.

Liquidación camisería, perfumería, ropa para niños. La Gaviota. Marqués Urquijo, 17.

Dibujo comercial e industrial. San Joaquín, 3, segundo.

Mecanografía, todas marcas, 4,75 mensuales, hora diaria. Sandoval, 19.

Virilidad, exaltación amorosa, maravilloso restaurativo fisiológico «Priapina». Farmacias.

Doctor especialista blenorragia. Jacometrezo, 61.

Sífilis en todos sus grados. Curación radical sin molestias, mercurio u otro veneno, por tabletas Neocrom. Resultados seguros y duraderos, particularmente cuando las inyecciones no logran efecto o son inaplicables. Específico asombroso. Farmacias y depósito. Apartado 227 (Sevilla).

Adivina infalible, cartomancia. Lombía, 7, bajo, entre Alcalá y plaza de toros. Josefa.

Jóvenes. Porvenir seguro. Por 30 pesetas al mes pueden aprender el acreditado arte de peluquero de señoras en todas sus particularidades: permanentes, Marcel, ondas al agua, tintes, masajes, cejas, manos, etcétera. La «Casa Paquita». Fuencarral, 10, teléfono 24.417, garantiza la enseñanza y expedirá diploma acreditativo de suficiencia a los alumnos que por sus estudios y prácticas merezcan esta distinción.

Huchas metálicas se entregarán a los poseedores de cartillas de nuestra Caja de Ahorros; interés, 3 medio 0/0 anual. Máximo de imposición, 25.000 pesetas. — Banco Español de Crédito. En su casa, Alcalá, 14 (antiguo palacio de La Equitativa).

Guardamuebles. El más importante y económico. Fuencarral, 9 moderno. Polo.

Viuda treinta y seis años, carrera profesional, establecida Madrid, rentas propias, aceptaría intercambio correspondencia caballero análoga posición. Detalles, Preludios. Venta Librería Fe.

Modista con géneros, plazos, contado. Manzana, 19, principal.

Pintura general, trabajos finos; habitaciones desde 4 pesetas. Teléfono 28.291.

VENTAS

Linoleum. Arenal, 24; Carretas, 21, moderno.

Registradoras todas marcas. Precios económicos. Trust Cafetero. Santa María, 3.

Hácense instalaciones completas toda clase de establecimientos. Precios económicos. Trust Cafetero. Santa María, 3.

Cama hierro, colchón muelles, almohada y colchón borra, 50 pesetas. Torrijos, 2.

Cintas máquina escribir, todos anchos, 2,50; docena, 25 pesetas; de saldo para colegios, academias, 1,50; docena, 12 pesetas; taller composturas, calle Toledo, 4.

Camas. Fábrica La Higiénica. Nuevos precios. Nuevos modelos. Bravo Murillo, 48.

Calzados niño, señoras, caballero, liquidamos por exceso existencias. Almacenes Serra. San Bernardo, 2.

Desea usted adquirir camas y muebles de bronce? Diríjase a la mejor fábrica que existe. — María Teresa, 6 (Guindalera). Teléfono 51.287.

Pieles casi regaladas, necesitamos dinero. Los Italianos. Cava Baja, 16.

Garbanzos nuevos, estupendos, 1,25 kilo. Sírvense desde cinco kilos. Casa de los garbanzos. Gravina, 12. — Teléfono 14.142.

Cuotas, los mejores equipos desde 110 pesetas, en Hortaleza, 64. Benítez. Teléfono 19.947.

Casa Jiménez. Aparatos fotográficos, cinematográficos, joyería, relojes, mantones Manila, mantillas. Preciados, 56.

Pianos Ronisch, Gaveau, Erard, Pleyel, Chassaigne, seminuevos, de verdadera ocasión. Fuencarral, 43. Hazen.

Casa Jiménez. Venta, alquiler velos novia, mantones Manila. Preciados, 56; Calatrava, 9.

Alternadores, motores continua, alterna, hasta 50 HP. Móstoles. Cabestreros, 5.

Sierra cinta, tupies, regruesadoras de ocasión. Móstoles. 5, Cabestreros, 5.

Capitas, gabanes impermeables. Carretas, 21 moderno.

Tubos cemento centrífugo, piedra artificial. Cantó. Princesa, 34. Teléfono 34.466.

Vendo baratísimo trajes usados caballero, seminuevos; gabanes, americanas, pantalones sueltos. Inmenso surtido. Núñez Balboa, 9, bajo izquierda.

Venta dos máquinas escribir, muy económicas. Juan de Mena, 23, segundo derecha.

Impermeables «El Cisne». Fábrica, plaza Progreso, 3, teléfono 73.666. Venta directa al público. Capitas niños desde 7 pesetas; plumas caballero, 25; abrigos cuero a medida, 115.

Discos y gramófonos a cualquier precio. Se traspasa el local. Farmacia, 5.

Discos, radios, gramolas ocasión. Compro, vendo, cambio. Calle Emilio Menéndez, 7 (antes Santa Bárbara). Sucursal, San Bernardo, 29.

Zapateros! Suela, 4,50 kilo, superior. Cava Baja, 53.

Garaje o almacén próximo carretera Extremadura, gran extensión, cercado, esquina, vendo mitad coste. Ibáñez. Peligros, 4.

Linoleum, tapices, alfombras. Gran saldo. — Enormes rebajas. Fuencarral, 9. Polo.

Fábrica camas doradas, baratísimas. Valverde, 1; Bravo Murillo, 112.

Sombreros Guinea, últimos modelos, precios económicos. — Bordadores, 12.

Pianos. Si desea adquirir un buen instrumento garantizado, diríjase a la casa Hazen, Fuencarral, 43.

Autopiano magnífico con 100 rollos, ocasión verdad. Fuencarral, 43. Hazen.

Armario ropero grande, caoba, sin lunas; calentador gas para baño, automático; abrigo pieles señora. Todo seminuevo. Avila, 3, principal derecha.

Marcos, grabados, retablos, estatuas, contado, plazos, seis reales. — San Bernardo, 1, pianos.

Véndese magnífico piano, tirado. Rodríguez San Pedro, 58, primero interior izquierda.

Guitarras, bandurrias, laúdes, violines. Plazos, cinco pesetas. San Bernardo, 1.

Vendo coche para niño enfermo, buenas condiciones. Cardenal Cisneros, número 72, portería.

Comedor estilo moderno, alcoba jacobina, cama metal. General Alvarez Castro, 27. Pregunten portería.

Para curar las enfermedades de las vías urinarias

He aquí lo más eficaz, cómodo, reservado, económico y seguro para curarlas sin molestias en pocos días, por antiguas y rebeldes que sean

EN EL HOMBRE

Sin lavajes, inyecciones ni otras molestias, y sin que nadie se entere, sanará rápidamente de la blenorragia, gonorrea, cistitis, prostatitis, uretritis, etcétera, tomando, durante unas semanas, cuatro o cinco Cachets Collazo por día. Calman los dolores al momento y evitan complicaciones y recaídas.

EN LA MUJER

Para curar rápidamente la leucorrea (flujos blancos), la metritis, amenorrea y dismenorrea, irregularidades o suspensión de los períodos, basta tomar dos cucharadas al día de la Poción Tónica Depurativa Collazo, y en los casos rebeldes y complicados darse además un lavaje con polvos Collazo.

MILES DE TESTIMONIOS DE ENFERMOS CURADOS

Los Específicos Collazo están preparados por el doctor Collazo en Rosario (Argentina). Han sido premiados con medallas de oro en París y Roma, registrados en la Dirección de Sanidad de España y aprobados por las autoridades sanitarias de Buenos Aires, Montevideo, Brasil, Chile, Méjico, Perú, Paraguay, Norteamérica y otras Repúblicas americanas. Se venden en las buenas farmacias. Precios: Cachets, 17 pesetas; poción, 10 pesetas; polvos, 4,50 pesetas. Pida folletos gratis a A. García. Argensola, 11, Madrid.

Serna (Angel J.). Cambio sus alhajas antiguas por modernas. — Fuencarral, 10.

Compro sillón, torno y escupidera ocasión. — Hortaleza, 15.

CONSULTAS MEDICAS

Doctor especialista embarazo, menstruación. Reconocimiento económico. Hortaleza, 61.

Curaciones prontas, alivio inmediato, venéreo, sífilis, purgaciones, debilidad, impotencia, espermatorrea. Clínica especializada. Duque Alba, 10. Diez-una, tres-nueve. — Provincias correspondencia.

Matriz reconocimiento embarazadas, menstruación. Consulta doctor Hernández. Duque Alba, 10. Diez-una, tres-siete.

Urinarias, venéreo, blenorragia, sífilis. Consulta particular, 5 pesetas. Hortaleza, 30.

Médico secretas, consulta mañana, tarde. — Fuencarral, 75.

Antiguo consultorio doctor París, Romanones, 2. Piel, sífilis, impotencia, blenorragia, complicaciones de la misma. Tratamientos modernos hasta completa curación. Matriz, embarazo. Correspondencia reservada.

DENTISTAS

Dentista. Cristóbal. Plaza Progreso, 16. Teléfono 20.603.

ENSEÑANZAS

Bachillerato muy abreviado. Escribid apartado Correos 12.073, Madrid.

Bailes modernos. Enseñanza garantizada ambos sexos. Preciados, 24. Academia Mickey.

Academia España, Gramática, Contabilidad, Ortografía, Francés, Taquimecanografía. Montera, 38.

Profesor particular, Aritmética, Algebra, Geometría. — Monteleón, 8, tercero izquierda.

Inglés, Contabilidad. Preparación bachillerato, métodos prácticos, precios módicos. López Jiménez. Canarias, 3, segundo izquierda.

Mecanografía, siete pesetas mensuales; Taquigrafía, Ortografía, Contabilidad, 10 pesetas. — Hispania. Puerta Sol, 6.

Preparación Magisterio, cargo profesorado oficial excelente. Garantizamos éxito. Estrella, 3.— Academia.

Análisis gramatical, sólo 50 pesetas hasta oposiciones. San Leonardo, 6, segundo.

Vendo finca próxima Pontevedra, casa, dependencias, 16 hectáreas, excelentes tierras, todo cultivo. Ferrocarril, carreteras. Rubio. Conde Duque, 10.

Compraría edificio vaquería, establo; prefiero término Madrid, calle urbanizada. Teléfono 17.838.

Vendo hotel dos plantas, buena construcción. Villa Rosa (El Plantío).

FILATELIA

Compramos, vendemos, cambiamos sellos colecciones. Librería. Pozas, 2.

FONDAS

Restaurante Carmelo. — Treinta comidas, 40 pesetas; tres platos, pan, postre. Cubiertos, 1,50, 2, 3 pesetas. Puebla, 6.

HIGIENE

Gomas higiénicas «La Ideal», Jardines, 23. Clase especial, 3 pesetas docena.

Preservativos, los mejores «La Francesa». Plaza Carmen, 1. Clase especial propaganda, 2,50 docena. Envíos provincias.

OPTICA Y OCULISTAS

Graduación vista gratis. Técnico especializado. San Bernardo, 2.

PELUQUERIAS

Sillones americanos, señoras, caballeros. — Plazos, 15 pesetas. Extenso surtido artículos y aparatos peluquerías. — Manuel Tortosa. Covarrubias, 10. Teléfono 44.164.

PERDIDAS

Pérdida perra loba, atiende por «Keti». — Gratificarán a quien la presente Blasco Ibáñez, 20, tienda (Tetuán).

PRESTAMOS

Facilito pequeñas cantidades comerciantes, empleados Bancos, etcétera. Rapidez, reserva. — Joaquín, continental. Carretas, 3.

SASTRERIAS

Siempre las mejores! Hechuras traje, gabán, 35 pesetas. Navarro. Fuencarral, 40.

Capas Béjar, 100 pesetas. Casa Henche, Santa Brígida, 2, principal.

Sastrería fina, cortador Manuel Matamoros.— Trajes, abrigos, 100 pesetas, ocho mensualidades. Reina, 5.

Ministerio de Educación, Cultura y Deporte 2012

AÑO XV
Martes 19 de Diciembre de 1933

La Libertad

MADRID
Diario republicano independiente

La señorita Argal, elegida «Miss París 1934»
(Fot. Ortiz-Keystone.)

El Rin, en los alrededores de Colonia, cubierto de bloques de hielo a causa del frío excepcional de estos días en toda Europa (Fot. Ortiz-Keystone.)

POLITICA INTERNACIONAL

INGLATERRA, LOCARNO Y LA AVIACION

El Tratado de Locarno no es, en suma, más que la explicación y la definición de los artículos 10 y 16 del Convenio de la Sociedad de Naciones. Por este Tratado la Gran Bretaña garantiza las fronteras en-entre Bélgica-Alemania y Francia-Alemania, comprometiéndose también, según el artículo 4.º, a ir en ayuda del país que fuera atacado sin provocación de su parte.

Las dos tendencias tradicionales de la política exterior inglesa están de nuevo en pugna: los que no quieren que Inglaterra intervenga ni se mezcle en los asuntos de Europa (conservadores, extremistas y semifascinacionalistas) y los intervencionistas (gobierno, laboristas, conservadores gubernamentales y parte de los liberales), que no consideran a Inglaterra separada del continente y defensores, por lo tanto, del pacto de Locarno. El hecho que en el presente ha motivado una vez más este antagonismo de ideas en la política inglesa es sencillísimo de definir, aunque no de analizar. La salida de Alemania de la Sociedad de Naciones es la que ha venido de pronto a recordar al Gobierno inglés la existencia del pacto de Locarno y ha hecho visible al pueblo británico las consecuencias que de dicho pacto pueden planteársele.

Antes de conocer las consecuencias a que está dando lugar hoy en la política inglesa el pacto de Locarno, recordemos, traduciéndolo, sin alterarlo, al lenguaje sociológico, cuál fué la génesis del pacto y lo que éste quiere decir para la Gran Bretaña. Cuando los representantes de las potencias aliadas se reunieron en París después de la guerra europea para elaborar un Tratado de paz, Francia, que había sido invadida dos veces en cincuenta años, reclamó la orilla izquierda del Rhin, como garantía para el porvenir; pero los representantes de Norteamérica e Inglaterra, decididos a no crear una nueva Alsacia-Lorena, rechazaron esta petición, ofreciendo, en cambio, a Francia un Tratado de garantías. El Parlamento británico aprobó estas garantías; pero no los Estados Unidos, que era la condición que había puesto Inglaterra. Por tanto, no se llegó a ellas. Entonces Francia hizo sus Tratados de alianza con Polonia y Checoslovaquia. La paz se mantenía, pues, por la incapacidad de los países de romper de nuevo las hostilidades; pero el panorama variaría cuando Alemania se rehiciese y encontrase a su vez aliados. Así que por esto Inglaterra se vió en la necesidad, si quería mantener la paz, de encontrar la base de un acuerdo entre Francia, Bélgica, Gran Bretaña y Alemania con la común determinación de evitar las guerras en el Occidente. ¿Cabe Tratado más inteligente y necesario, tanto para la política inglesa como para toda Europa? ¿Qué es lo que ven entonces los ingleses en el pacto de Locarno, y al verlo les inquieta a una parte de ellos tanto? Ven en este Tratado, que se hizo esencialmente para la paz, el peligro de la futura guerra. Inglaterra firmó un Tratado unilateral, mediante el cual estaba en la obligación de acudir en ayuda de Francia si eran violadas sus fronteras, mientras que ésta no ha adquirido ningún compromiso de apoyar a Gran Bretaña ni aun en la próxima guerra aérea que estallará—según ellos—en Europa antes de finalizar la década actual. Y entonces, ¿qué van a hacer los Gobiernos que pusieron a Inglaterra en tan peligrosa situación sin haberse preocupado, por lo menos, de dotar suficientemente la aviación británica contra todo ataque enemigo? Porque el estado actual de inferioridad de la aviación inglesa con respecto a las potencias extranjeras es manifiesto, si no se olvida que hoy Inglaterra no está más que a seis minutos del continente, y que en veinte, Londres y otras grandes ciudades pueden ser bombardeadas. Hay, pues, que estar preparados a defenderse. Aquí topamos, por fin, con el provecho que quiere sacarse al impugnar a Locarno. ¿Entonces lo que se pretende no es una reforma del Tratado, sino un nuevo aumento del arma aérea y de la Marina inglesa? Sí. Y por ello a los que les dicen que un aumento de fuerza aérea es camino hacia la guerra saben contestarles con un solo argumento: la fuerza naval inglesa ha sido siempre el sostén más firme de la paz que el Mundo ha conocido. Por eso ahora la impotencia aérea de Inglaterra es un motivo más para la guerra. Cuando Inglaterra tenga la hegemonía del aire, como antaño tenía la del mar, Europa se sentirá mucho menos belicosa.

¿Pero este deseo ha nacido así de pronto y ante el supuesto peligro para Inglaterra del pacto de Locarno? No, no; desde hace tiempo existe en Inglaterra un movimiento en favor de la flota aérea, que se hizo palpable desde las últimas maniobras aeronavales. Es, pues, evidente, hasta perogrullesco, que el ataque al pacto de Locarno es el mostrenco social que necesitan para ganar la decisión del Gobierno y del Parlamento para un aumento de las fuerzas aéreas.

Deplorable es siempre que se aproveche la ocasión para hacer campañas de armamento; pero lo que se realiza contra el Tratado de Locarno lo es aún mucho más, por ser éste uno de los instrumentos más eficaces de paz en Europa occidental. El Tratado de Locarno ha sido hasta hoy para todo buen sentido político una obra grande y constructiva y uno de los potentes instrumentos para apaciguar los ánimos europeos; pero hay interesados—¿las grandes industrias de guerra?—, tanto en Inglaterra como en el Extranjero, en ejercer su influencia a favor de una falsa interpretación de este acuerdo, tendiendo a presentarle como factor de guerra. Y si al fin el Tratado de Locarno resulta que es un instrumento de guerra, ¿qué habrá que decir de todos los demás Tratados de que hoy depende la paz del Mundo?

Este hecho descripto, sin ocultar sus brutales intenciones, es uno más de los muchos parejos que en la política internacional presente se barajan a propósito de la paz, pretendiendo la guerra. ¿Son tópicos estas suposiciones?

Ingresemos en las realidades escritas y veremos por dentro el espectáculo.

«Dail Mail», órgano conservador:

«Gran Bretaña tiene necesidad de un Tratado de alianza defensiva francobritánica que reemplace al pacto de Locarno, en el que la insuficiencia es manifiesta.»

Lord Beaverbrook:

«Queremos un arma terrestre y aérea bastante fuerte para poder contraatacar si se nos ataca.»

Herbert Samuel, liberal:

«Inglaterra ya ha empezado a armarse; si todos los países siguen este ejemplo se llegará a una gran catástrofe. El aumento de armas conduce a una nueva guerra.»

Lord Londonderry, ministro del Aire:

«Inglaterra, como potencia aérea, estaba en primera fila en 1919; hoy ha caído en el quinto lugar con 850 aviones. Francia tiene 1.650; Italia, Estados Unidos y Japón, 1.200 cada una; Rusia, 1.300 a 1.500. El ejemplo de Gran Bretaña no ha sido seguido, y en esta política de desarme unilateral no puede perseverarse.»

Stanley Balwin, lord presidente del Consejo privado:

«La decepción de Gran Bretaña ha sido grande por la disposición de todos los países a no desarmarse, mientras ella no ha realizado desde 1923 los programas de aviación y de cruceros a los que tenía derecho. El Gobierno establecerá el año próximo su programa, basándose en las necesidades de la defensa imperial, reconocidas como insuficientes a la luz de las armas de los otros países.»

Las naciones europeas se ven arrastradas hacia campos opuestos. Todos los hombres de Estado proclaman su amor a la paz, y, sin embargo, las naciones se arman más y más para la guerra. ¿Ganará también a la inteligente y equilibrada Inglaterra esta opinión? ¿Qué prueba habrá que exigir si efectivamente el intento de desarme resulta una quimera, para que se vea claramente qué naciones son las que amenazan la paz?

PARIS

La agonía del billete de Banco

París, 17 de Diciembre.—El primer día del año próximo dejarán de tener curso legal los billetes de cinco francos y los de diez. Van a ser substituídos por esas monedas demasiado blancas de las que gustan tan poco los parisienses. Después de todo, es igual. Entre un billete de los rehechos con papel de goma y una moneda terminantemente convencional, no hay dificultad alguna.

Pero, no obstante, con esos trocitos de papel, que eran expresión de una pobreza nacional, desaparece una parte del espíritu de Francia. Además, a merced suya habían aprendido los franceses a reducir la estimación que se tiene al dinero por tradición. Ni cinco francos ni diez francos representan en París cosa estimable. Y ello obedece, sin duda, a la insignificancia de esos billetes. Junto a ellos, un duro es algo tan solemne y tan rígido que multiplica su valor aparente por sí mismo.

Pero, en fin, esto ya no tiene remedio. Por fortuna, y como ya queda dicho, la substitución se ha hecho con tal habilidad que no afecta al espíritu creado por las miserias de estos billetes. Las monedas que los reemplazan dan la sensación de ser unas simples pastillas de chocolate recubiertas de papel plateado. De todos modos, son más pesadas que los billetes. Justifican, por otra parte, la fabricación de portamonedas. Con lo que quiere decirse que, en resolución, favorecen y estimulan al comercio. Esta razón de la pesantez es la que invocan los franceses, que contemplan con una melancolía, yo no sé si explicable, la muerte de los cinco francos y la de los diez francos construídos en papel.

La verdad es que durante el tiempo de la circulación de estos billetes mínimos, todo el mundo pudo vivir la ilusión de que era rico. Cien francos, en billetes de cinco, tienen la apariencia de una fortuna. Esta ilusión no pueden ofrecérnosla jamás las monedas. Y mucho menos si, como las que aquí se aluden, son difícilmente expresivas. Claro que harán un gran papel junto a las piezas de un franco, de sucio metal amarillo, y junto al níquel emplomado de la calderilla. Pero, en fin de cuentas, no son sino otra máscara que se agrega a la ficción monetaria de nuestros amigos.

Los billetes que van a morir habrán menester de un responso. No puede ser demasiado sentimental, porque nuestros sentimentalismos, como los de todo el mundo, yacen por tierra, lapidados por una lluvia de moneda menuda. Quede escrito esto y despidámonos de estos billetes, que ponían en nuestros bolsillos una ilusión demasiado optimista.

CEFERINO R. AVEGILLA

Una estatua de Bolívar en París

En la inauguración interviene el embajador de España

París, 18.—Hoy se ha celebrado la entrega, por parte de las seis Repúblicas sudamericanas emancipadas por Bolívar, de la estatua de este general a la villa de París.

Esta mañana el presidente del Consejo Municipal depositó al pie de la estatua, que está emplazada en la Puerta Champerret, varias coronas con los colores de las seis mencionadas Repúblicas.

Después, todas las personalidades se trasladaron al Ayuntamiento, donde se celebró una solemne ceremonia, durante la cual el subsecretario de Negocios extranjeros exaltó la figura de Bilívar y celebró la amistad que une a Francia con la América del Sur.

Le contestó el ministro de Venezuela, quien recordó la profunda influencia que Francia, con sus filósofos y sus escritores, ha ejercido sobre Bolívar.

A continuación, el embajador de España en París, Sr. Madariaga, pronunció un discurso, en el que recabó para España el derecho a intervenir en esta manifestación de simpatía, agregando que España está orgullosa de Bolívar, al que reivindica como uno de sus más grades hijos que, con San Martín, laboraron por su engrandecimiento.

El presidente de la República francesa ha ofrecido una comida de honor al ministro de Negocios extranjeros de Checoslovaquia, M. Benes, cuya visita a Francia es la nota política internacional de más importancia actualmente. De izquierda a derecha: M. Benes, M. Osusly, ministro de Checoslovaquia en París, y el coronel Brosse, fotografiados a la salida del Elíseo
(Fot. Ortiz-Keystone.)

La Cruz Roja de Bélgica ha inaugurado en Bruselas y en provincias numerosas cantinas, en las que los obreros sin trabajo y los pobres pueden comer. Los «sin trabajo» de Bruselas esperando el momento de entrar en una cantina
(Fot. Ortiz-Keystone.)

Condena de un especulador desaprensivo

Estocolmo, 18.—Los Tribunales han condenado hoy al hermano de Ivar Kreuger a doce meses de trabajos forzados y a 1.500.000 coronas de indemnización a favor de los portadores de una de las Empresas que regentaba.

A TRAVES DEL MUNDO

LA FERIA DEL LIBRO DE BERLIN

La semana pasada se ha celebrado en Berlín una gran Feria del Libro. Su principal motivo fué el de dar una idea de la producción intelectual bajo la influencia del tercer Reich. El nuevo régimen estima que, descartando los autores que le eran hostiles—prohibición o quema de sus obras—, ha conseguido purificar la atmósfera. Es una realidad el que durante unos meses la producción literaria favorable es de una abundancia extraordinaria. Todas las instalaciones de la Feria están repletas de tratados doctrinales, de obras históricas, de biografías de Hitler y de sus lugartenientes; de libros y folletos en los que se recogen los estudios de economía, de Derecho, de doctrina nacionalsocialista; de ensayos sobre el pueblo alemán juzgado desde el punto de vista nazi, y también obras consagradas al «Volkstum», es decir, a la geografía, a la arquitectura, a las costubres, a los cantos y a los dialectos de las diferentes provincias alemanas.

La literatura política ha adquirido una gran preponderancia en Alemania. Hay que advertir que los libros no favorables al régimen encuentran enormes dificultades de publicación. En cuanto a la calidad de la nueva producción, es, en general, mediocre. Algunos libros han alcanzado unas tiradas elevadas, como «Mein Krampf» y «En el poder con Hitler». Según la encuesta de un periódico berlinés, los libros que más se venden son las novelas ilustradas, algunos libros sobre Lutero y los dedicados a historias de «nuestros hermanos los animales».

Sería curioso saber si se vende Goethe.

LA CARICATURA EXTRANJERA

El marido.—Como no está hecha la comida, me voy al restaurante.
—La mujer.—Espérate diez minutos.
—El marido.—¿Estará hecha en diez minutos?
—La mujer.—No; pero estaré vestida para ir contigo.
(«Sie und Er»).

EL VUELO DE LINDBERGH

La última etapa del viaje

Miami, 18.—Los esposos Lindberh iniciaron nuevamente el vuelo esta mañana, a las 9,45, con rumbo a Nueva York, última etapa de su prolongado viaje, durante el cual ha visitado 21 países y han atravesado el Atlántico, primero por la zona Norte, y después, por el Sur en ambas direcciones.

Naufragio de un buque de carga

Londres, 18.—Gracias al contenido de una carta encontrada en las ropas de uno de los cadáveres arrojados por las olas a las playas de Northfolk, se ha sabido que un vapor de carga de Soyole, el «Bromfleot», con 13 hombres de tripulación, se ha hundido con cargamento y tripulantes.

LA EXPEDICION AL POLO NORTE

Un mensaje radiotelegráfico de Byrd

Nueva Yord, 18.— Un mensaje radiotelegráfico recibido del vapor «Jacob Ruppert», a bordo del cual va el almirante Byrd y sus compañeros de expedición al Polo Sur, avisa que el buque está a 1.200 millas al sur y al este de Nueva Zelanda. Añade que empiezan a luchar con la niebla y que el mercurio baja rápidamente, lo que les indica que se hallan cerca de los bancos de hielo y que un temporal se aproxima hacia ellos.

Muerte de un sabio

París, 18.—«Le Matin» anuncia la muerte del profesor Maneuvrier, director de estudios de la Escuela de Altos Estudios de París.

El finado gozaba de gran autoridad en cuestiones científicas.

Ministerio de Educación, Cultura y Deporte 2012