AÑO XV MADRID NUM. 4.220

SUSCRIPCIONES

Madrid, un mes .... 2,50 ptas.
Provincias, trimestre 9,00 „

25 EJEMPLARES 1,75 PESETAS

LA LIBERTAD señala a sus lectores y anunciantes : : que es el periódico de más grandes tiradas : :

La Libertad

MIERCOLES 27 DE SEPTIEMBRE DE 1933

Toda la correspondencia debe dirigirse al Director
Apartado de Correos 981

Casa de LA LIBERTAD { Redacción: MADERA, 8 / Administración: SAN ROQUE, 7

Número suelto, 10 céntimos

HACIA OTRA ESPAÑA

Tormento dominical

Un régimen de minorías

El régimen de mayorías es un principio democrático. Los menos se someten a los más. Leyes, reglamentos, medidas de gobierno de toda índole se inspiran en este principio. Y cuando en daño de los más se favorece a los menos, el régimen democrático se convierte en oligárquico.

Vivimos en una República democrática, bajo un régimen de mayorías, lo mismo en el sufragio, que en los reglamentos, que en las leyes. Sin embargo, una de ellas, la del Descanso dominical, subvierte todos los principios; daña a los más en beneficio de los menos. Establece un régimen de favor en pro de unos pocos y con evidente perjuicio de muchos. Es un régimen oligárquico dentro de un régimen democrático.

Esta contradicción doctrinal se agrava con la realidad. Llegado el domingo la ciudad aparece como presa de un ataque hemipléjico. Interrumpida en sus funciones normales como un cerebro por la fiebre, cambia de cara y de color. Las calles, con las tiendas cerradas, pierden su cotidiana animación; es el gesto de una población vacía. El ciudadano durante el domingo no habita una ciudad, sino un desierto. Todas sus funciones urbanas se interrumpen, como si en vez de circular por Madrid circulase por las ruinas de Palmira...

Y esto ¿por qué Por una ley. Una ley que perturba, que molesta, que desespera a un millón de habitantes sólo porque descansen unos pocos miles. Una ley que subvierte el principio básico de la democracia; que en nombre de la democracia, régimen de los mas, está hecha contra los más; que en un régimen de mayorías impone un régimen de minorías...

Tan cierto y evidente es, que si se sometiera a un plebiscito, del millón de habitantes de Madrid sólo votarían a favor los veinte o treinta mil favorecidos por el descanso; los novecientos ochenta mil restantes votarían en contra.

Y siendo ello así, ¿qué razón mueve a mantenerla? ¿Por qué no enmendarla? ¿Por qué no ha de ajustarse al bien de los más, si vivimos un régimen de los más? Mantenerla contra los demás no es una medida democrática, sino una medida dictatorial, un trágala...

La higiene en peligro

Pero es que además esta ley pone en grave peligro la salud pública. Higienista tan autorizado como el doctor César Chicote sostiene que el cierre en domingo de los despachos de carne, pescado, frutas y verduras es un venero de intoxicaciones.

Forzado el vecindario a hacer sus compras el sábado, ha de conservar estos alimentos hasta la mañana del lunes. Y aparte las molestias y trastornos que ello supone en los hogares, y las pérdidas que ocasiona a los abastecedores y detallistas, especialmente con el pescado y aun con la fruta, «existe—dice el doctor Chicote—una suprema razón de salud pública que aconseja la rectificación de tales medidas, pues que pugna con el derecho que todos tenemos a la vida y a que ésta se deslice de la manera más amable que sea posible, porque lo primero es vivir».

La carne, el pescado y las frutas, cuyo consumo se retrasa en virtud del cierre dominical, corren el riesgo de descomponerse y pudrirse, según sea la temperatura externa y la humedad atmosférica. Contra ello existe el remedio de los aparatos frigoríficos. Pero como el remedio es caro, «los vecinos de Madrid — observa Chicote—quedan, por motivos del cierre dominical, divididos en dos categorías: una, la más favorecida, que ante la suspensión del comercio desde la noche del sábado a la mañana del lunes, puede resolver el problema con la adquisición de un pequeño aparato frigorífico; otra, la eternamente desamparada, que ha de conformarse con correr el riesgo, apretándose bien la nariz, de alimentarse con las carnes, pescados y frutas que hayan adquirido el día anterior y que ordinariamente llevan ya bastantes horas fuera del Matadero, del campo o de las aguas, según su clase, estén como estén y con recelo de una intoxicación».

Se trata, pues, de algo más que las molestias y que las pérdidas del cierre en domingo; se trata de la salud pública, seriamente amenazada, según denuncia un higienista tan prestigioso como el doctor Chicote.

El descanso por turnos

Nadie pretende arrebatar a los trabajadores su derecho al descanso. Todo lo contrario; se desea aumentar sus horas en lo posible. Precisamente somos en ello testigos de mayor excepción, ya que las primeras campañas en pro del descanso mercantil llevan nuestra firma, según acredita un mensaje de gratitud sellado por la Asociación de Dependientes de Comercio. Mas los términos de la ley actual, tan estrechos y torpes, exigen una modificación urgente.

Es necesario armonizar el descanso de los trabajadores con la normalidad de la vida urbana. Para ello bastaría con estudiar un ciclo semanal por turnos y acomodarlos a un horario. ¿No turnan su descanso los estancos y las farmacias? ¿Pues por qué no habían de turnar las carnicerías, pescaderías y fruterías?

En un régimen democrático y liberal no debiera faltar ni un solo servicio constante. Y así como no se interrumpen, ni los domingos, el agua, el gas, la luz, los trenes, tampoco debieran interrumpirse los comercios, las carnicerías, las fruterías. Tanto derecho tienen al descanso los ramos del agua y del transporte como los del vestido y la alimentación. Sin embargo, el domingo cierran todas las tiendas, pero funcionan el alumbrado y los trenes. ¿Por qué razón? ¿Acaso es más necesario viajar que comer?

El problema no es tan difícil como parece. Cuestión de estudio y buena voluntad. Cuestión también de sensibilidad política y de organización ciudadana. Aceptado por todos el principio del derecho de todos al descanso, hay ya un imperativo categórico para los turnos, que rechaza en un régimen de mayorías el privilegio de las minorías, con el viejo lema espartano «o todos o ninguno», resumido en el moderno precepto: «Todos».

Apréstese el Gobierno a modificar la ley dando satisfacción al pueblo, que la padece con daño de sus intereses y comodidad y riesgo de la salud pública. Y evítese, al fin, el tormento dominical que, interrumpiendo todas las funciones urbanas, convierte a una población como Madrid en la auténtica Ciudad Muerta.

CRISTOBAL DE CASTRO

CRONICA

Ha llovido un dedito

Toda la noche se la ha pasado el viento silbando canciones populares en la flauta monumental de la Sierra. Primero ensayaba la escala en los Siete Picos: «Do, re, mi fa, sol, la si.»

Y volvía otra vez, empezando ahora en ese pico que es el más pequeño de todos ellos:

«Si, la, sol, fa, mi, re, do.»

Y en seguida, rozando con sus labios el recortado perfil de los montes, vuelta a silbar, como si fuera el afilador.

Ya de madrugada bajó al pueblo para ir de ronda. Al pie de cada balcón dió su serenata. Todas las mozas debieron oír sus coplas, mitad quejumbrosas, mitad iracundas, y todas, cuando el viento empujaba las hojas de la ventana, como queriendo entrar en la alcoba, debieron sentir en sus corazones el mismo estremecimiento que el que hacía crujir a esos corazoncitos de la madera que son los nudos.

Sin embargo, ninguna salió a escuchar los lamentos del enamorado, y por la mañana el viento se fué, gruñe que te gruñe. Tan enfadado que se marchó dando portazos. Al atravesar el campo, como iba rabioso y apenas veía, se fué tropezando con todos los árboles, despertando a los que se habían recostado unos sobre otros para dar una cabezadita, y haciendo a los demás perder ese gesto distraído, de no interesarse por nada, que tienen siempre los árboles cuando no los sacude el aire.

Pero si el viento se marchó, ha dejado en el pueblo su equipaje de nubes. Un equipaje en que todos los bultos tienen forma de portamantas. Entonces, cuando la cosa se pone así, que parece como si todas las ovejas inocentes que se comió el lobo salieran en rebaño a dar un paseíto por el cielo, ya se sabe que va a llover. Y, en efecto. Primero es una gota. Luego otra. Y otra. Se quedan marcadas en el suelo como esas tres o cuatro gotas de sangre que brotan de las heridas al principio, mientras se saca el pañuelo.

Poco a poco, haciéndose la disimulada, la lluvia va en aumento. Corre la gente asustada a cobijarse bajo los salientes de las casas Y en tanto los hombres, ceñidos a las paredes, juegan a que son bajorrelieves, las piedras de la calle empiezan a brillar y a sentirse más piedras que antes, porque se las ha quitado el polvo que las ponía cara de sueño.

Los chicos son los que salen antes a mojarse un poquito, a ver si tienen la suerte de que les caiga una gota bien grande en sus bocas abiertas. Jamás lo consiguen. Y se vuelven cabizbajos a meter en los portales y a esperar que la madre les ponga de dos tirones el abriguito del invierno, que guarda en sus bolsillos como sorpresa un caramelo olvidado, que es ya todo azúcar, y un botón que se cayó cuando vino el calor y no merecía la pena coserlo entonces.

Muy pegados a una paredilla han venido a resguardarse dos burros que con sus orejas tiesas parece que están allí castigados por torpes. Porque si fueran buenos, ni estarían mirando a la pared ni tendrían sobre su cabeza ese par de cucuruchitos vacíos.

Igual que vino la lluvia, se va. Ya sólo corre el agua por ese canalón que rebordea los tejados y luego vierte el agua en la acera tan de prisa que no cesa de atragantarse una y otra vez. Sólo debajo de los árboles llueve todavía, porque los arbolitos se están sacudiendo la mojadura como los perros.

Entonces el sol luce de nuevo, y los portamantas de las nubes empiezan a deshacerse y a enseñar lo que llevaban dentro: telas rosas, azules, moradas, de todos los colores. El paisaje queda recién lavadito. Sólo hay una cortinilla de lluvia delante de lo negro de los portales, para que los miedosos que están dentro no se atrevan a salir y se pierdan este fin de fiesta de la Naturaleza.

DANIEL TAPIA BOLIVAR

La Redacción de LA LIBERTAD está formada por Joaquín Aznar, director; Antonio de Lezama, subdirector; Ricardo Hernández del Pozo, redactor-jefe; «Alfonso», Augusto Barcia, «Blas», «Bluff», Carlos Bonet, Rafael Carbonell, Manuel de Castro Tiedra, Antonio Dubois, Teresa de Escoriaza, Heliodoro Fernández Evangelista, José Manuel Fernández Gómez, Antonio García Romero, Enrique Gastardi, Francisco Gómez Hidalgo, Eduardo Haro, Francisco Hernández Mir, Rafael Hernández Ramírez de Alda, Manuel Machado, Antonio de Miguel, José Moreno Gallego, Antonio Nicas, Darío Pérez, Arturo Pérez Camarero, Carlos Pérez Ortiz, Sidonio Pintado, Pedro de Répide, Víctor de la Serna, Lazaro Somoza Silva, Alejandro de la Villa y Antonio de la Villa

ANTENA

El último mono

Un muchacho que viajaba en el techo de un tren se ha estrellado contra los negros muros de un túnel, o tal vez contra un poste del telégrafo, al sacar la cabeza avizorando la presencia del revisor... Tragedia obscura, cuyo epitafio es una vulgar gacetilla; drama miserable en que el dinero es el paradójico protagonista. ¡Cuántos sueños de gloria torera—el techo del tren es el «sleeping-car» de la bohemia taurina—se habrán hecho polvo contra ese poste o ese muro, convertidos en instrumento ciego y bruto de la fatalidad! El golfillo, el limpiabotas, el «gavroche» que quiere mudar de ambiente, que sueña con echar el lazo a una mejor fortuna y renovar su vida, tiene que caminar a pie, o si quiere aprovecharse del progreso, colarse debajo de un asiento o acurrucarse en el techo de un tren. Como no tiene dinero, con excesiva frecuencia paga demasiado caro el no pagar billete, porque lo paga con la vida. El sentido de la propiedad de las Compañías ferroviarias pone una excesiva o incomprensiva cara de vinagre a estos simpáticos viajeros clandestinos. El revisor se dedica a la caza del «polizón». No hace mucho tiempo los fusiles de la fuerza pública dejaron muerto en el techo de un tren a un torerillo que iba a una capea. Yo creo que los intereses ferroviarios—menoscabados en unas perras gordas—no tienen derecho a ese sacrificio de sangre, aunque sea sangre del último mono de la sociedad.

A nadie le importa después el drama obscuro de esa vida minúscula que se hace añicos; sus sueños, sus esperanzas, sus ambiciones... Apenas nos emocionamos con esa juventud, rica de porvenir, inmolada a medias entre la fatalidad y la calderilla... Tragicomedia de todos los días y de todas las cosas. El último mono que se ahoga silenciosamente.

EMILIO CARRERE

CHOQUE DE «AUTOS»

Un muerto y once heridos

Logroño, 26.—Cuando venía de Navarrete a Logroño un coche de viajeros, conducido por su propietario, D. Melquiades Entrena, de cincuenta y cuatro años de edad, fué pasado en el kilómetro 5 por un coche de turismo, el cual, al encontrarse en el mismo plano que el automóvil de viajeros, a consecuencia de una falsa maniobra le empujó o chocó en la parte zaguera, dseviándolo y haciéndole que diera dos vueltas de campana, mientras que el coche de turismo fué a estrellarse contra un árbol, resultando los dos vehículos destrozados.

A consecuencia del accidente resultaron las siguientes víctimas:

Muerto, Tomás Marín. Heridos: Elvira y María Arroyo, Rufina Arnedo, Nicolás Rojo, Félix Arnedo, Melquiades Entrena, Balbina Menares, Angel Soria y Mario Sáez, todos ellos de pronóstico grave.

También resultaron con diferentes lesiones Presentación Cantero y Miguel Moreno.

El conductor del coche de turismo quedó detenido, a disposición del juez correspondiente.

ARREPENTIMIENTO

Se ahorca el gitano que mató a su compañera

Córdoba, 26.—El gitano Antonio Reyes, que ingresó ayer en esta cárcel por haber dado muerte a su esposa, Trinidad Porras, en el pueblo de Cabra, después de prestar declaración pasó a una celda, donde momentos después puso fin a su vida, ahorcándose.

LA QUILLA DEL "AMAZONAS"

Valencia, 26.—El próximo día 15 de Octubre, el doctor Marañón, acompañado de su hija, asistirá a la colocación de la quilla del barco «Amazonas» en los astilleros de la Unión Naval de Levante.

La hija del doctor Marañón será la madrina.

EN LA CARRETERA DE ALCUDIA

Dos contrabandistas muertos por los carabineros

A pesar de que habían arrojado la mercancía a la carretera

Palma de Mallorca, 26.—En la carretera de Palma a Alcudia establecieron las fuerzas de Carabineros un servicio especial por haberse enterado de que se preparaba un alijo de contrabando de tabaco, que debía llevarse en un «auto».

A las nueve de la noche, los carabineros que esperaban en la carretera vieron venir a un «auto», al que dieron el alto; pero no paró el coche, sino que aceleró la marcha al hacerse unos disparos al aire.

Entonces vieron los carabineros que del «auto» se arrojaban sacos a la carretera. Como tampoco se detuviera el coche, los carabineros dispararon contra el automóvil, matando a sus dos ocupantes, dos conocidos contrabandistas, los hermanos Miguel y Baltasar Isern, naturales del pueblo de Consell.

El hecho ha producido profundo disgusto en Alcudia, donde residían ambos, y donde se organizó una manifestación que desfiló ante la Alcaldía para protestar contra lo ocurrido.

En previsión de incidentes, se ha concentrado la Guardia civil.

Ha llegado el comandante de Carabineros para instruir las oportunas diligencias.

OBSERVACIONES

Verano de Madrid: Diez de la noche a dos de la mañana

Francamente, la Virgen que me presentan esta noche en su estuche de oro no es guapa, como las de Sevilla. Estas sí que, entre los arpones de los cirios ostentan una cara realmente divina, aunque los largos capotes de luces que son los mantos—donde los sevillanos han alojado una miniatura de la joyería sideral—impidan apreciar el majo continente del cuerpo. Cierto que si echaran a andar se confundirían con cuantas, devotamente, se le rinden. Despiertan la tentación de adorarlas de rodillas con una turbia y acaso inconfesable devoción, pues mirándolas demasiado, quitan a la voluntad el férreo deseo de evitar cualquier pensamiento que no sea rigurosamente casto. Pero a la Virgen que me han presentado esta noche no le veo nada que gane para su culto a los que duden de que su corazón haya sido un motor, una rotativa de hacer milagros. Nada, en fin, que os lleve a adorarla con alma, vida y corazón, como dijera no recuerdo si Don Juan Tenorio o Santa Teresa de Jesús. (En el fondo es lo mismo, porque ambos son focos de idéntica potencia, aunque de muy distintas proyecciones y colores.)

No molestemos más a la Virgen, por si algún día se digna favorecernos, e ingresemos en la verbena.

*

Si bien esta verbena no rivaliza en jolgorio con las de más postín, en cambio rivaliza con las más populares. Ningún señorito mancha con su acicalamiento rasgos de alegría clara y sonora. Sólo el buen pueblo se congrega y divierte, y las mocitas, encendidos los ojos, contonean sus cuerpos a los sones de esa larva del tango argentino que es el schotis. Sólo queda por estas calles doseladas de cadenetas de papel uno que otro tipo, muy rectificado desde luego, de aquellos que las zarzuelas desparramaron por el continente americano. El chulo no pinta o se confunde con los demás. Ninguno ostenta sobre las sienes el pelo alisado formando dos astas o dos mechas. No se ladea, flamenco, sobre alguna cabeza orgullosa de llevarlo el vaso de noche invertido del bombín. El piano de manubrio, roce agitado de cristales rotos contra limas de metal, se ve estúpidamente substituído por una orquesta ramplona, apagada, de instrumentos débiles o convalecientes.

Ingresamos en la «kermesse», otro solar. Bajo el cielo, más guirnaldas de papel. Al fondo, la simulación de un bar: limonada y cerveza.

Se baila el schotis. Tiene el baile cadencias singulares, intermitentes, y los monumentos de los cuerpos se mecen blanda, suave, ligeramente, sobre las bases mínimas de los pies. Jamás se llega al balanceo exagerado, al toma y daca violento o lánguido, pero siempre apretado y sensual, del tango. La madrileña responde también a través de este baile de su ponderada psicología. Toda ella se estremece cuando anda, para que el ritmo que el andar así suscita, repercuta en todo su cuerpo. Parece que supiera, de vuelta de teorías sociológicas y poéticas, que en último término el cuerpo resuelve, como meta, todo problema de amor. Por eso no es espiritualmente coqueta. Su mirada es franca, directa y sana, igual que todos sus gestos, y sobre los grandes ojos bellísimos patinan las miradas sensuales de los hombres sin que ellas sufran una sola inquietud, sin abrir la gracia o el crédito de una recepción, sin tender a su paso esa malla ardiente, pícara, maliciosa, con que la suramericana pesca el agasajo masculino, aun cuando no le haya cosquilleado eficazmente en la medula.

La madrileña, repito, concentra la pluralidad de su potencia seductora en el cuerpo. Con él coquetea. Su cuerpo, en efecto, sabe más que el rostro, y por ello todo lo afirma en ritmos espontáneos. El garbo en el andar no es otra cosa que una exaltación de las líneas, más elocuentes quizás que las palabras. Por eso cuida de calzarse como ninguna otra mujer de la tierra, y, jacarandosa, se echa encima de diversos modos las flores del mantón, valiéndose de graciosos movimientos. El mantón, en efecto, la cubre y la descubre para que el hombre vea cuanto guarda y cuanto puede..

Pero este schotis no es el que las zarzuelas popularizaron por América. Recuerdo que en aquél la pareja—tiple y actor—, súbitamente detenía sus pasos, el hombre se desembarazaba un poco de la mujer, y sobre la rosa del oído hacía revolotear la abeja de un piropo. La tiple se esponjaba como una paloma, la orquesta repetía el ataque, y a una indicación de la batuta la pareja reanudaba el baile con mayor sandunga y contento. Debió de ser una exageración de los cómicos. No ha sido así o ya no es así. Me parece, ante todo, un baile delicado. Quizás monótono y sin fuego, pero delicioso. Unos eruditos me dicen que proviene de Austria; otros, que de Alemania. (¡Qué más da, si no pienso recurrir al diccionario enciclopédico!) Madrid lo ha hecho suyo, y es el lenguaje con que el cuerpo de la hembra se expresa: dice todo lo que es y todo lo que quiere...

*

Son las tres, y mi habitación, igual que yo, se muere de sueño. Fuí a esta verbena pobre, castiza, con la intención de arrancar notas semejantes a los voladores cohetes de color. Confieso mi fracaso. Esta verbena no me ha producido la alegría de la que pintara hace dos años. Hay un fondo de miseria que me irrita. Y, además, en España, si queréis hacer una veloz literatura objetiva, aunque sea frívola, epidérmica, fosfórica, tendréis que oscilar entre lo dramático o épico y lo tierno, ingenuo y naturalmente delicado. Esa zona intermedia, interpuesta en las costumbres por los artificios creados por la civilización, no es posible «pinzarla» sin violar la espontaneidad. Este pueblo es naturalmente profundo. Por eso ha inventado este término que a la par sirve y perjudica: cursi. Aquí está ahora mismo, al salir del área de la verbena, y mi recuerdo no puede abandonarlo, el símbolo cabal. Es un viejo de barbas berrendas, heridas de muerte y sin posible salvación las ilusiones, sin cicatrizar aún las lesiones de un noble corazón tercamente defraudado. No obstante, ¡cuánta grandeza en su continente, cuánta soberbia en el trono de su miseria, cuántos siglos habrán tejido esta fina sonrisa eterna para obsequiarla generosamente a estas horas de juventud que desechan pensamientos tétricos! Abuelo, sus nietos andarán por ahí envueltos en andrajos. Sus hijos repitieron, sin miedo a la miseria, la historia de su virilidad fecunda. Mañana sonreirán igual. Es la sonrisa, valiente como una cumbre y tierna como una llanura, de un corazón que ya no tiene por qué soportar la presión de la adversidad. De un pueblo sin rencores, que pide que no se abuse de su nobleza. Es la sonrisa, en fin, que presta su luz a dos mundos inextinguibles...

Y a dormir, lector, para soñar con el próximo verano.

FELIX DEL VALLE

Asaltan la Casa de Correos de Miranda

Miranda de Ebro, 26.—De madrugada unos ladrones, violentando con palanquetas las puertas de la Casa de Correos, penetraron en el interior de las oficinas, llevándose la caja de caudales, que cargaron en un carro. Trasladada a un descampado, procedieron a violentarla con picos y palanquetas, operación en la que invirtieron mucho tiempo. El sereno, al darse cuenta del asalto al edificio de Correos, dió aviso a la Guardia civil, la cual siguió las huellas que había dejado el carro. Sin duda

EL CONGRESO DEL P. R. R. S., por Bluff

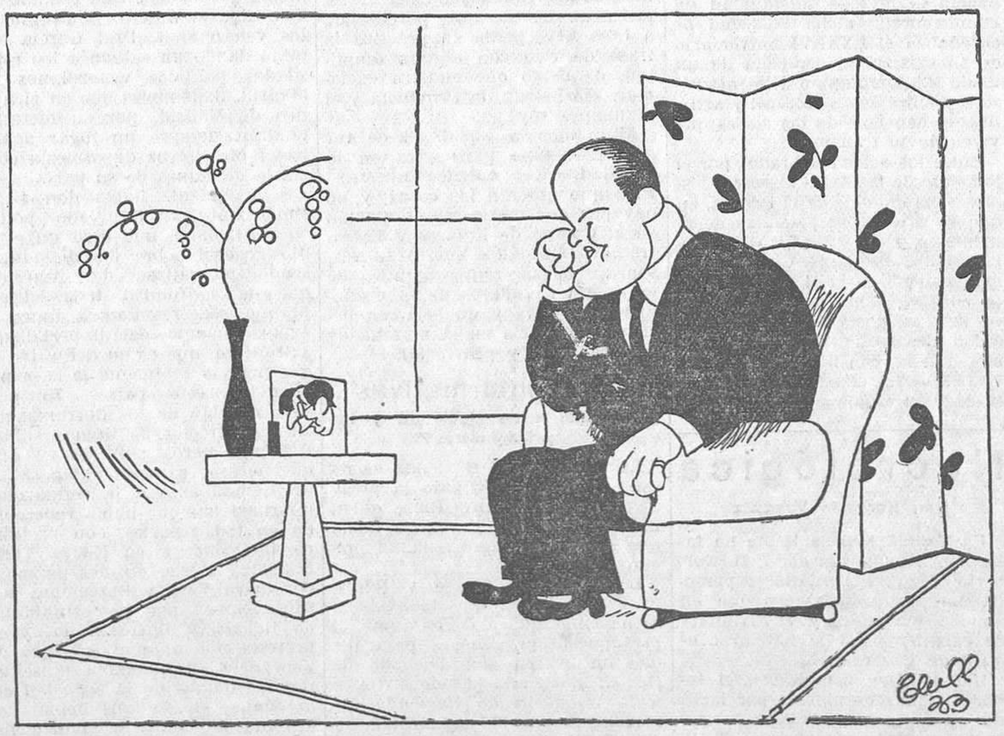

Galarza.—Tumultos, atropellos, pitos, confusión, cada uno que marcha por su lado... ¡He debido intervenir... como delegado del Tráfico!

Ministerio de Educación, Cultura y Deporte 2012

alguna los ladrones advirtieron la persecución de que eran objeto y se dieron a la fuga, llevándose 120 pesetas en sellos de Correos de treinta céntimos. En su precipitación no vieron 5.318 pesetas que había entre unos libros y papeles.

La Guardia civil continúa sus investigaciones para descubrir a los ladrones.

BOLSA Y FINANZAS

LA JORNADA BURSATIL DE AYER

El mismo ambiente

Las líneas generales del mercado no se modifican fundamentalmente de un día a otro, pues aunque parece que en el departamento de valores públicos se opera con alguna mayor desenvoltura, el papel sigue predominando, y en cuanto al sector industrial, a semejanza de los días anteriores, presenta únicamente dos notas dignas de destacar: Ferrocarriles y Azucareras. Estas, cada vez más activas y firmes, pues hoy han rebasado ya el entero 40. Sin embargo, no falta quien, oteando el horizonte, no halla una base segura a las esperanzas sobre las que parece se apoya este movimiento tan continuado de recuperación.

«Ferros», más débiles

Los valores ferroviarios tienen el movimiento acostumbrado; pero los precios a que se han efectuado las transacciones han estado situados en todo momento por debajo de los que se mantuvieron el día pasado al cierre de la sesión oficial. El Alicante, que comenzó ofrecido a 189, a la liquidación, por 188, dinero, y a 188,50 por 187,50, al contado, opera luego al primer cambio, a fin de mes, saliendo numerario en abundancia. Al próximo se trataron a 190, posición que se refuerza en último término al acabar pedidos a 190,50. La sesión, como decimos, no les ha sido favorables a los Ferrocarriles, y pierden 1,25 pesetas M. Z. A. y 1,50 el Norte.

«Metros» y Tranvías siguen sin variación en los cambios precedentes.

Eléctricos, sin interés

En los valores eléctricos Mengemor sigue solicitada a 140, y a este cambio registra algunas operaciones; pero el resto está tan aburrido y encalmado como en días anteriores. La Chade consolida la caída de estos días y cede en Zurich de una a otra sesión cuatro enteros.

Los demás valores

En el resto de los valores no hay ningún interés informativo. «Petrolitos» pierde otros dos cuartillos al quedar a 27,25, más bien posición vendedora; Fénix cede un entero, «Petrolitos» recupera los 40 céntimos que el día anterior abandonó, y de las Telefónicas, las preferentes bajan un cuartillo, mientras las ordinarias repiten cambio. En acciones bancarias sólo aparecen las Hispanos, en retroceso de un punto.

Papel en fondos públicos

Entre los fondos públicos el descenso es la regla general. La Deuda perpetua Interior baja 25 céntimos en las primeras series, mientras sube la misma cantidad en las C, B y A; el Amortizable 4 por 100 repite cambio precedente, y del resto ceden terreno el 5 por 100 antiguo, el de 1917, el 1927 sin impuestos, el con impuestos de la misma fecha, el 3 y el 4 por 100 de 1928 y el 4 1/2 por 100 de ese mismo año.

El de 1929 no modifica su anterior cotización, y en cuanto a los bonos oro pierden, dominados por la oferta, tres cuartillos en la serie A y medio entero en la B.

En valores municipales, Erlanger reaparece a 107, las Villas de 1929 mejoran dos cuartillos, y el resto, Ensanches de 1931, Subsuelo y Mejoras urbanas, no ofrece la más mínima variación. El grupo de cédulas ratifica asimismo en toda la línea los cambios del lunes.

Corro libre

Quedaban a última hora: Alicantes, a 190,50, operados al próximo, y a 189,50, a la liquidación; Nortes, a 215,25, operados, y con papel a 215,50 y dinero a 215; Explosivos, a 638, con papel a este cambio y dinero a 637; Azucareras ordinarias, pedidas a 41.

Dobles registradas oficialmente

Banco Central, 0,50; Banesto, 1,25; Guadalquivir, 0,50; Hidroeléctrica Española, 0,65; Mengemor, 0,65; Telefónicas ordinarias, 0,55; Rif, portador, 1,25; Felguera, 0,20; Guindos, 1,50; Alicantes, 0,80; Alcoholera, 0,60; Cédulas beneficiarias de la Azucarera, 0,75; Explosivos, 2,75; Obligaciones Azucarera, estampilladas, 0,425; ídem de 1931, 0,40; ídem 5 1/2 por 100, 0,50; Bonos 6 por 100, 0,45; ídem interés preferente, 0,325, y Río de la Plata, 0.50.

COTIZACIONES DEL 26 DE SEPTIEMBRE DE 1933

4 por 100 Interior.—Series E y D, 67,25; C, B y A, 67,85; G y H, 66,00.

4 por 100 Exterior.—Series D, 82,25; A, 82,35.

4 por 100 Amortizable.—Con impuesto, series C, B y A, 77,75.

5 por 100 Amortizable 1900.—Con impuesto, series E, D y C, 91,75; B y A, 92,00.

5 por 100 Amortizable 1917.—Con impuesto, series C, B y A, 86,50.

5 por 100 Amortizable 1926.—Sin impuesto, series C, 99,10; A, 99,25.

5 por 100 Amortizable 1927.—Sin impuesto, series F y E, 99,00; D, 99,10; C, B y A, 99,25. Idem con impuesto, series E, D, C, B y A, 85,70.

3 por 100 Amortizable 1928.—Sin impuesto, series F, 72,00; D, C, B y A, 72,25.

4 por 100 Amortizable 1928.—Sin impuesto, series F, D, C, B y A, 85,50.

4 1/2 por 100 Amortizable.—Sin impuesto, series C, B y A, 90,00.

5 por 100 Amortizable 1929.—Sin impuesto, series C y B, 99,25; A, 99,50.

5 por 100 Deuda ferroviaria.—Serie B, 97,25.

4 1/2 por 100 Deuda ferroviaria.—Año 1929, series A, B y C, 87,50.

Bonos Tesoro 6 por 100, oro.—Series A y B, 206,25; Obligaciones Tesoro, series A y B, 102,25.

Ayuntamientos. — Madrid, 1868, 107,07; Expr. interior, 1909, 96,00; Villa de Madrid, 1918, 72,00; ídem 1929, 70,50; Mejoras urbanas, 1923, 78,00; Subsuelo, 82,00; Ensanche, 1931, 84,00.

Cédulas hipotecarias. — Banco Hipotecario, 5 por 100, 89,65; 6 por 100, 100,75; 5 1/2 por 100, 99,00; ídem Crédito Local, 6 por 100, 88,75; 5 1/2 por 100, 81,20; 5 por 100, 82,75; 6 por 100 interprovincial, 94,50; Cédulas argentinas, 206,00.

Efectos públicos extranjeros.—Emp. argentino, 82,60; Marruecos, 80,25; Majzén, 102,50.

Acciones.—Banco Hispano Americano, 139,00; Mengemor, 140,00; Eléctricas Madrileñas, 105,00 Compañía Telefónica, preferentes, 106,25; ídem ordinarias, 100,50; C. A. Petróleos, 116,00; C. A. Tabacos, 103,00; Fénix, 424,00; Alicantes, C., 188,00; F. C., 189,00; F. P., 190,00; Metro, 124,00; Nortes, C., 212,50; F. C., 213,00; F. P., 214,50; Madrileña de Tranvías, C., 102,00; Azucarera de España, ordinarias, C., 40,25; F. C., 40,00; F. P., 41,00; Española de Petróleos, 27,25.

Obligaciones. — Gas Madrid, 6 por 100, 103,00; Chade, 6 por 100, 103,50; Alberche, 94,25; U. Eléctrica Madrileña, 6 por 100, 1930, 100,00; Telefónica, 5 1/2 por 100, 90,85; Norte-Asturias, primera, 52,00; Alicante, primera, 245,00; ídem I, 86,50; Española de Petróleos, 81,75; Metropolitano, 5 por 100, A, 91,50; ídem 5 1/2 por 100, C, 95,00.

Moneda extranjera. — Francos, 46,85; ídem suizos, 232,125; belgas, 166,975; liras, 63,20; libras, 37,05; dólares, 7,83; marcos oro, 2,8625; escudos portugueses, 0,366; pesos argentinos, 3,04; coronas danesas, 1,69; ídem noruegas, 1,90; ídem suecas, 1,95; ídem checas, 35,50; florines, 4,825.

OTRAS BOLSAS

Bolsa de Barcelona. — Norte, 215,25; Alicante, 190,50; Andaluces, 12,65; Explosivos, 633,75, d.; Chade, 377,00; Rif, 242,50; Azucareras, 40,75.

Bolsa de Zurich.—Chade, A, B y C, 790,00 (paridad, 366,75); ídem D, 155,00 (paridad, 359,00); ídem E, 147,00 (paridad, 341,20); Ac. Sevillanas, 165,00 (paridad, 76,60); Cédulas argentinas, 40,00 (paridad, 2,04).

SUCESOS

Atropello.—En la plaza de Salamanca fué atropellado Jacinto García Sánchez, de cuarenta y cinco años, que vive en Santa Engracia, 120, por la camioneta 40.685, que conducía Leocadio Herrera.

Jacinto resultó herido de pronóstico reservado.

Dos intentos de suicidio.—Arrojándose desde lo alto de las obras del nuevo Mercado, intentó suicidarse Francisco Martínez Marín, de sesenta y cinco años, domiciliado en Ventosa, 14. Se causó lesiones de importancia.

—Injiriendo una dosis de lejía, intentó privarse de la vida Andrés Sánchez López, de treinta y seis años, con domicilio en Ciudad Rodrigo, 8.

Herido en riña.—Juan Martín Bartolomé, de cuarenta y dos años, que vive en Antoñita Morán, 15, riñó en la glorieta de las Pirámides con Juan Porras Ruiz, de cuarenta y seis años.

Como fin de la reyerta, Juan tuvo que ser asistido de lesiones de pronóstico reservado.

Oposiciones y concursos

Los cursillistas de Dibujo

Carta abierta al presidente del Tribunal calificador:

Era mi propósito, Sr. Adsuara, decirle verbalmente lo que a continuación escribo, y para hacerlo traté de verle el día que la «Gaceta» dió a luz las dos «famosísimas» listas de encargados de curso. El teléfono de su estudio, repiqueteando un buen rato sin verse atendido, demostró que usted no estaba; después supe que había salido de viaje.

Ahora me alegro no haberle hallado, porque el expresarse por escrito tiene la ventaja de que trasciende al público, quien en esta circunstancia me interesa que se entere más que usted mismo.

Coincidimos el 90 por 100 de los cursillistas (con plaza y sin ella) en pensar si quienes nos han juzgado pueden conservar la tranquilidad de conciencia que todo hombre necesita para no vivir atormentado con negras pesadillas después de la confección de esas listas de admitidos, en las que, aparte una docena de señores, ninguno más está satisfecho por el número que ustedes, tan arbitrariamente, les han asignado.

Le extrañará que yo me dirija con esta insólita y ya tardía protesta precisamente a usted, cuando acaso haya personas más responsables en el pintoresco desaguisado; pero no se extrañará tanto si recuerda la conversación que ambos sostuvimos en su estudio, y en la que usted, en un alarde de sensatez y energía, me prometió que, «cayera quien cayera, no toleraría ninguna injusticia». Su actitud me hizo salir entusiasmado del estudio, y mis compañeros pueden decir la incomensurable prueba de ecuanimidad que yo les auguraba. Por desdicha, aquellos buenos propósitos se han reducido a la gallarda postura que usted adoptó al decirlos, y la realidad ha sido la más rotunda negación de aquel recto proceder que usted ofrecía. Nos consideramos defraudados, y ahora menos que nunca podremos disculpar el esfuerzo estéril a que estuvimos sometidos cuarenta y cinco días, y que culminó en aquel absurdo y estúpido viaje a Aranjuez de «recreo obligatorio», que tuvo por nota cruel e inhumana obligar también a ir a quienes ustedes ya habían eliminado; todo para visitar como rebaño de vulgares forasteros los palacetes, bañarnos en el río y aburrirnos considerablemente. Su conciencia de usted —me consta, D. Juan—comprende que esto es reprobable.

Si le digo que estoy decepcionado de usted por haberle considerado hombre sensato y ponderado, le tendrá a usted sin cuidado, porque ¿quién soy yo? Pero sepa, D. Juan, que usted y yo tenemos amigos comunes a quienes no quise importunar pidiéndoles una recomendación para usted, por creerle (agradézcamelo) insensible a ellas y no estimador de mérito, sino a la capacidad artística y cultural de las personas.

Si usted me admitiese un consejo, yo le diría que, en vista del éxito, no vuelva a aceptar cargos de esta clase, porque suelen tener «pega».

Nuestros amigos comunes y nuestras amistades en general que lean lo presente formarán su concepto y opinión sobre el particular y nuestras conductas. Yo estoy tranquilo. ¿Y usted, D. Juan?

Madrid, 26 Septiembre 1933.—*Bernardo Fuentes Rodríguez.*

A nuestros subscriptores

A los subscriptores que se ausenten de esta capital durante el verano, HASTA FIN DE OCTUBRE, a cualquier población de España se les enviará el periódico sin aumento de precio, para lo cual será indispensable que dejen abonado por anticipado UN TRIMESTRE.

Para facilitar la labor administrativa y evitar en lo posible los extravíos de ejemplares, se ruega encarecidamente nos expresen con toda claridad la nueva dirección, más las señas del domicilio anterior.

Los que se trasladen al Extranjero abonarán, además, el importe del franqueo correspondiente.

NOTA.—Es indispensable la presentación del recibo del mes corriente.

NOTICIAS

Ateneo.— Cursillos filológicos.—El autor del Método diferencial, D. Severino Ojea, ha concedido al Ateneo de Madrid tres becas para sus cursillos sintéticos, científico-prácticos, de 45, sesiones, para aprender a leer y traducir con exactitud y precisión libros y revistas en alemán, inglés y francés.

Debiendo dichos cursillos empezar el próximo día 5 de Octubre, las inscripciones se reciben en Secretaría, de cinco a nueve de la noche, hasta el día 3.

Las becas serán sorteadas entre los ateneístas que se inscriban el 4 de Octubre, a las nueve de la noche.

*

CUPON DE LA UNION DE TRABAJADORES CIEGOS.—El número favorecido ayer ha sido el 783.

*

El Fomento de las Artes celebra el LXXXVI aniversario de su fundación.—Con toda solemnidad ha conmemorado dicha Sociedad de enseñanza el LXXXVI aniversario de su existencia, dedicada de un modo ininterrumpido a la instrucción y ampliación cultural y artística en beneficio de las clases que viven de su trabajo.

Entre los actos celebrados por el Fomento de las Artes merecen destacarse el del cine de la Prensa, en que se exhibieron películas documentales y la titulada «¡Viva la Libertad!», de René Claire, y el que tuvo lugar en el domicilio de la entidad, tomando parte en él el insigne poeta Rafael Arberti, quien desarrolló una interesante conferencia, con ilustraciones musicales, sobre el tema «Sentido de la canción española».

Necrológica

Don Norberto Vázquez

En Talavera de la Reina ha fallecido, a avanzada edad, D. Norberto Vázquez Fernández, personalidad de gran ascendiente en aquella localidad, y cuyas dotes de caballerosidad le habían conquistado generales afectos.

Unidos hace tiempo con el señor Vázquez Fernández por lazos de análogo interés periodístico, hemos sentido profundamente la desgracia, y desde estas columnas enviamos a la familia del finado nuestro más sincero pésame.

Los líricos

Vida de playa

Esta playa, en la cual hemos
alquilado una casita,
aun no ha llegado la moda
a pervertirla.

Es un pueblecillo humilde,
de más campo que marina,
que ni teléfono
ni tren tiene todavía.

Nuestro lujo son los pinos
y las marismas,
el sereno mar azul
y las arenas limpísimas.

Vamos descalzos y usamos
pobres y escasas ropitas;
comemos lo que da el tiempo
y lo que el mar nos envía.

Algún pescador nos vende
su pesca exigua,
y alguna mujer las brevas
dulces de su huertecica.

En el mar están los nenes
«que entro y salgo» todo el día,
o en la arena, al sol tendidos,
retuestan sus carnecitas.

Si queremos agua dulce
hay que ir a la fuentecica,
y a la huerta hay que ir por ellas
si queremos hortalizas.

Hacer labores, leer,
andar por las cercanías,
mirar de los pescadores
a la tarde la partida,

respirar el aire sano
y disfrutar de la vista
de esta hermosura del mar
es nuestra vida.

VICENTE MEDINA

Información municipal

Clisé del día

Nos ha producido satisfacción la disposición ministerial que aumenta el número de vocales del Comité de Enlaces y Extrarradio con sendas representaciones del Ayuntamiento y de la Diputación provincial de Madrid.

Viene este acuerdo del Gobierno a dar estado oficial a una opinión reiteradamente sustentada en las columnas de LA LIBERTAD. No hace muchos días que discurriendo sobre el tema decíamos que había que airear esa especie de katipunan en el que han imperado hasta ahora los criterios de dos o tres señores, y que había que alumbrar la obscuridad de sus trabajos con una mayor publicidad.

Parece que esa es la orientación del nuevo ministro de Obras públicas; pero con agradarnos su reciente decreto, no lo consideramos suficiente. Se da entrada en el Comité de Enlaces y Extrarradios al alcalde de Madrid y al presidente de la Diputación provincial, y sucederá que ambos señores, por sus múltiples ocupaciones, poca atención podrán prestar a las obligaciones del nuevo cargo que se les asigna, y resultará que esas representaciones serán más nominales que efectivas.

Esto puede subsanarse, es cierto, con autorizarles a delegar en un concejal y un gestor, respectivamente. Mas aun con esto, seguimos estimando insuficiente la medida.

En el Comité de Enlaces y Extrarradio debe haber más representaciones, puesto que se trata de la estructuración del futuro Madrid, y tamaña empresa afecta a todos los intereses de la ciudad.

Esta sería una bonita ocasión para constituir ese Consejo general de que en varias oportunidades se ha hablado, y que, si no recordamos mal, se incluirá en el nonnato proyecto de ley comarcal que en comandita elaboraron los concejales y diputados a Cortes por Madrid.

Las circunstancias son propicias ahora que ha desaparecido del ministerio de Obras públicas el espíritu absorbente que, parodiando a Luis XIV, ponía en práctica la frase de éste con alguna amplitud, de modo que pudiera exclamar: «El Estado, la Provincia y el Municipio soy yo.»

Abrigamos la esperanza de ver con el tiempo plasmados en la realidad estos anhelos nuestros Principio quieren las cosas, y no hay por qué negar representación en el Comité de Enlaces y Extrarradio a entidades que, a su vez, son genuinas representantes de importantes sectores de la economía madrileña y que ejercen decisiva influencia en la marcha de la vida local y provincial.

Notas informativas

La Comisión de Hacienda y los presupuestos

La Comisión de Hacienda se reunió ayer mañana, bajo la presidencia de D. Pedro Rico, quien manifestó que la presidiría hasta que se resuelva quién ha de presidirla.

Los Sres. Madariaga y Rodríguez advirtieron que todavía no se ha empezado a confeccionar el presupuesto próximo, a pesar de que un decreto del delegado de Hacienda del año pasado atribuye a la Comisión de Hacienda las facultades que correspondían, según el Estatuto, a la Comisión permanente. Por ello subsiste la obligación de exponer al público el proyecto de presupuesto para el año próximo en el primer mes del tercer cuatrimestre.

La Alcaldía contestó que se proponía realizar unas gestiones con el Gobierno relacionadas con la Hacienda municipal, efectuadas las cuales se empezará a confeccionar el presupuesto.

La Comisión aprobó después las bases para la recaudación directa del arbitrio de alcoholes y carnes.

La Comisión se ocupó de algunas modificaciones que va a introducir en las ordenanzas de Exacciones. Una de ellas afectará a la diferencia que debe existir entre los coches de tracción mecánica y animal, pues las ordenanzas vigentes aluden exclusivamente a éstos.

También se propone la Comisión establecer nuevas tasas por prestación de servicios. Una de ellas por el antirrábico que se presta a los habitantes de otros Municipios. Otra por colocar en las cabeceras de las sepulturas plantas o jardines.

El grupo escolar Carmen de Burgos

La señorita Concha Peña y los Sres Répide y Tato Amat visitaron al alcalde para pedirle que el día 8 del próximo Octubre, aniversario de la muerte de «Colombine», se inaugure el grupo escolar que lleva su nombre.

Así lo prometió el Sr. Rico.

Una invitación del ministro de Obras públicas

El ministro de Obras públicas ha remitido sendos oficios al Ayuntamiento y a la Diputación para que designen representación en el Gabinete de Accesos y Extrarradio.

El ministro, por su parte, delega la presidencia en el subsecretario del ministerio.

Exención de derechos para un mausoleo

La Comisión encargada de la construcción de un mausoleo donde reposen los restos del gran republicano D. José Nakens ha solicitado del Municipio la exención de los derechos que han de satisfacerle.

El interventor opuso reparos por no ser legal, y, a propuesta del alcalde, quedó sobre la mesa.

Homenaje merecido

Tenemos noticias de que el alcalde se propone presentar una moción al Ayuntamiento para que se dé el nombre del gran periodista republicano Luis Morote a una calle de Madrid.

La noticia de este merecidísimo homenaje ha sido muy bien acogida en la Casa de la Villa, como seguramente lo será entre los republicanos madrileños.

Cosas de toros

Dos novilladas

En Bargas. Los novillos de Pedro Hernández, grandes y difíciles.

Caliche, en el único que mató, estuvo bien. Fué cogido sin consecuencias.

José García (Algabeñito), que mató tres, estuvo colosal con capote y muleta. Cortó una oreja y fué paseado en triunfo.

—En Pozoblanco se celebró la novillada de feria, lidiándose ganado de Natera, que resultó flojo.

Michelín y Soria estuvieron valientes, obteniendo orejas y rabo. Joselillo consiguió hacerse aplaudir con el capote.

EN EL ATENEO

El mitin pro presos venezolanos

Ante una numerosa concurrencia se celebró en el Ateneo de Madrid un mitin pro la liberación de los presos venezolanos. Habló en primer lugar el secretario del Ateneo, D. José Prat García, quien hizo un ataque a la dictadura de Juan Vicente Gómez, poniendo en evidencia que las famosas carreteras de Venezuela, el pago de la Deuda pública, los tan pregonados avances de la República hermana, no tienen ningún valor si se toma en cuenta que esos avances, esa cancelación de Deuda, esas carreteras, se han hecho por medro personal y han costado en definitiva el dinero, la sangre de los venezolanos. Prat García terminó dando un saludo a los refugiados políticos venezolanos en Madrid, diciéndoles que en el Ateneo de Madrid, por su historia, tendrán siempre un lugar donde hacer oír su voz de protesta contra la dictadura de su país.

Seguidamente habló don J. T. Jiménez-Arráiz, refugiado político venezolano, que hizo un estudio general sobre las dictaduras seudodemocráticas de América, que se confunden todas—dijo—porque son resultantes única y exclusivamente del imperialismo extranjero, que es en definitiva el que maneja realmente la cosa pública en esos países. Jiménez-Arráiz habló de los horrores que en las cárceles de Gómez sufren sus prisioneros políticos, y dijo que de esas cárceles había salido un llamamiento a la solidaridad internacional que había repercutido en todas partes, con protesta de intelectuales en Nueva York, Bogotá y París; mitines de masa en Nueva York y Barcelona; manifestaciones por los estudiantes de Bogotá y Barranquilla, y la protesta que ante el ministro de Venezuela en Colombia presentaron las damas de la sociedad colombiana, etc., y que debía, por lo tanto, repercutir en Madrid, haciendo él un llamamiento a la opinión pública y a la Prensa española para que les preste esta solidaridad.

Finalizó el acto el señor César Falcón con una disertación sobre el imperialismo y los métodos que emplea para la colonización de hecho en los países que se dicen libres, por medio de una penetración económica intensa, trayendo como consecuencia una penetración, también intensa, en la política de esos países.

La concurrencia se mostró en todo momento de acuerdo con los conceptos emitidos por los oradores, aprobando las dos consignas fundamentales lanzadas: «Contra el terror en Venezuela. Por la libertad de todos los presos políticos.»

De enseñanza

Federación de Trabajadores de la Enseñanza

Nos ruegan la publicación del siguiente escrito.

«Cree haber razonado la F. E. T. E. suficientemente su oposición y opiniones sobre lo que debe ser la Inspección de Primera Enseñanza.

En varias ocasiones ha elevado al ministerio de Instrucción pública los acuerdos de su último Congreso.

Lo que nuestra organización ha sostenido, en el terreno objetivo, sin la menor ofensa para otros trabajadores de la Enseñanza, no ha merecido atención por parte del ministerio.

Se han aducido, entre otras razones de carácter técnico, de conveniencia para la función, la de que el Magisterio primario considera que, en esto como en otros aspectos del trato que recibe del Estado, se hace con él una excepción ofensiva.

Los inspectores de Instituto son profesores de Segunda enseñanza, que pertenecen al escalafón de los funcionarios que inspeccionan.

Los inspectores de Normales y de los mismos inspectores son profesores de Normal e inspectores primarios.

En el Cuerpo de Correos se ejerce la inspección por funcionarios del mismo que no constituyen otro especial.

En general, el respeto a la dignidad profesional de los que trabajan para el Estado.

Sólo al Magisterio se le ha dado una dirección técnica, constituida en Cuerpo especial, y se persiste en sostenerla, al parecer, con desprecio de sus aspiraciones.

La Federación Española de Trabajadores de la Enseñanza se ve obligada a protestar una vez más contra la continua desatención de que es objeto, e invita a los maestros españoles a figurar en sus filas como único medio de que sus peticiones lleguen a oírse aunque no se quieran oír.—*El Comité Nacional.*»

La provisión de direcciones de graduadas

Entre las disposiciones confusas y equivocadas que van saliendo del ministerio, damos a conocer la siguiente:

«El sistema que regula la provisión de las direcciones graduadas de seis o más grados dispone que a la terminación de las pruebas del concurso-oposición se organice un breve cursillo entre quienes hayan alcanzado plaza.

El concurso-oposición recientemente celebrado terminó exactamente al comienzo de las vacaciones caniculares, por lo que hubo de ser diferido, y el nuevo curso escolar coincide con la celebración de los cursillos de selección para el ingreso en el Magisterio.

Muchos de los declarados aptos para el desempeño de aquellas graduadas figuran en los Tribunales de los cursillos y todos ellos desempeñan escuelas interesantes para la realización de las prácticas y agregación de los cursillistas, por lo que no es prudente reunir por ahora en Madrid a quienes tienen una labor tan importante que realizar en sus provincias.

En consecuencia, esta Dirección general se sirve disponer que, sin perjuicio de que la provisión de las direcciones de graduada de seis o más grados se haga sin dilación alguna, se suspenda hasta nueva orden la organización del cursillo de perfeccionamiento a los declarados aptos para el desempeño de aquellos cargos.»

Los campos agrícolas en las escuelas

La Dirección general dispone que en el plazo de diez días los maestros directores de los campos agrícolas, anejos a las escuelas, soliciten del ministerio la subvención a que tienen derecho, debiendo remitir la instancia por conducto de los inspectores de Primera enseñanza en sus respectivas zonas, quienes las remitirán a esta Dirección general dentro de los cinco días siguientes a la recepción de las mismas, informando si el campo funciona con arreglo a las disposiciones vigentes.

Nuevo procedimiento para nombrar maestros

La «Gaceta» publica la siguiente disposición:

«Vista la instancia de doña Vicenta Martín Santos, maestra nacional con destino en el grupo escolar de La Merced, de Salamanca, y en la que solicita su traslado a la graduada de niñas denominada Guillermo Sáez, de dicha capital;

Teniendo en cuenta los informes emitidos por la Inspección Central, Inspección de Primera Enseñanza de Salamanca, Escuela Normal y otros, todos favorables a la concesión del traslado que se solicita, por ser beneficioso para la enseñanza, y la maestra peticionaria no perjudica a tercero, toda vez que es entre las de la localidad la que tiene preferente derecho;

Visto también lo dispuesto en el apartado C del párrafo octavo de la circular de esta Dirección general, fecha 27 del pasado Abril («Gaceta» del 5 de Mayo),

Esta dirección general ha resuelto acceder a la petición formulada por la maestra de Salamanca doña Vicenta Martín Santos y disponer su traslado a la escuela graduada de niñas Guillermo Sáez, de dicha capital.»

Suspensión de unas oposiciones

Se suspende, hasta la publicación de las nuevas bases del concurso-oposición, la convocatoria del anunciado por orden de 5 del corriente para la provisión de siete plazas de inspectores médico-escolares de Madrid.

ALBOROTO EN UNA TABERNA

Resulta muerto el jefe de Policía

Baeza, 26.—Anoche, en el pueblo de Bejíjar, dos individuos embriagados promovieron un alboroto en una taberna, y el jefe de Policía de la localidad, D. Juan Antonio Martínez, les amonestó, y como le insultaran, ordenó la detención.

Los borrachos fueron llevados a la prevención, que se halla en el Ayuntamiento, y al entrar los detenidos se abalanzaron sobre el jefe de Policía, y uno ledió un tajo en el cuello y el otro una puñalada en el costado, que le causaron la muerte en el acto.

Los agresores huyeron.

Se sabe que son hermanos y que uno de ellos es empleado del Ayuntamiento.

UNA PREGUNTA, LECTOR...

¿Qué vió usted ayer?

Un ruego a los empresarios de cines y teatros

En los descansos de los espectáculos es costumbre que los arrendadores de los bares destaquen por la sala unos cuantos vendedores, que ofrecen al público patatas fritas a la inglesa, bocadillos, helados y hasta gaseosas, y es una comodidad que la gente agradece. Ahora, que los vendedores—según la ley, deben ser mayores de catorce años—suelen ser niños que, con el afán de vender mucho, entran por las filas de butacas «a toda velocidad», golpeando con los cestos las cabezas de los espectadores que pillan al paso, y, sobre todo, lanzan unos estentóreos gritos que le vuelven a uno loco. Ayer una señora, en un cine «de barrio», indicó a uno de los chicos de los bombones y caramelos «que no gritase tanto». El, indignado, dijo «que tenía derecho a vocear lo alto que quisiera» y, reuniéndose con otros dos, puestos ya de acuerdo, estuvieron todo lo que duró el descanso paseando el pasillo central de las butacas sin vocear, y, al llegar donde estaba la pobre señora que había protestado, lanzaba cada chico su pregón a grito pelado. La señora se levantó y se fué. Si en vez de ser un chico de doce años y bobo es una persona mayor, los que lo presenciamos no lo dejamos así; pero ¿quién se mete con unas criaturas? Ellos no comprenden que molestan *a los que les dan de comer*, aunque sean ellos los que facilitan las comestibles patatas y los sabrosos bocadillos de jamós. Los dueños de los bares deben aconsejarles voceen con relativa cordura, y los señores empresarios deben impedir se moleste al espectador, al amparo de un derecho indudable, pero no único. Afortunadamente, en los «cines de postín» los vendedores «no vocean ya»; ofrecen, con voz natural, su mercancía, y no venden menos por eso. ¡Hay que compaginarlo todo! Un teatro no es una plaza de toros. ¡Me parece a mí! Los chicos de los caramelos tienen la palabra...—*Constante de Madrid.*

La calle de las Margaritas, a media luz

Los vecinos de la calle de las Margaritas veríamos con gusto que el delegado de los servicios de alumbrado del excelentísimo Ayuntamiento se diese un paseíto por la nombrada calle, para que contemplase la poca presión del gas y, al mismo tiempo, viese la falta de dos farolas en la acera de los pares, que teniendo en cuenta las Ordenanzas municipales, que dicen que tienen que estar colocadas a una distancia de quince metros, notará que desde el número 30 hasta el final de la calle (número 42) la Compañía se ahorra dos farolas en la acera de la derecha.

«Y todo a media luz» está bien en un cuplé; pero no para los vecinos de la capital de la República.

Por los vecinos de la calle de las Margaritas, el también vecino. *A. Fernández Montero.*

Abundancia de vagos

En nombre de un grupo de vecinos, me dirijo a ese periódico para poner en conocimiento de las autoridades que en esta ronda de Segovia, en el trozo comprendido del 18 al 22, se sitúan diariamente, pero con preferencia los días festivos, una crecida cantidad de vagos y maleantes, que utilizan criaturas de corta edad para sus timos y promueven con frecuencia fuertes reyertas.

Esperamos que los agentes de la autoridad gubernativa no dejarán de darse una vueltecita por estos alrededores.—*Mariano Solís.*

Ministerio de Educación, Cultura y Deporte 2012

La Libertad

DIARIO REPUBLICANO INDEPENDIENTE

Consulta obligada

Graves y solemnes enseñanzas se desprenden de la batalla del Conservatorio. En ella se ha perdido una fuerza política, porque había sido formada a toque de generala, cuando ya los republicanos, a fuerza de años y de consecuencia, apuntaban el orto de la República. Por un fenómeno de «snob» político y por un complejo de orgullo personal se nutrió el partido radical socialista con elementos inconformes que no querían acatar caudillajes, porque en el fondo cada uno de esos elementos quería ser caudillo. A la vista está. La salida de D. Marcelino Domingo batiendo marcha con su escuadra de fieles es un fenómeno de desgajamiento por caudillismo.

Pero entre las graves y solemnes enseñanzas que se deducen de la batalla del Conservatorio hay una de gran interés y provecho. Ha sido enunciada por el diputado Sr. Gomariz, que, entre sumarse a la guardia personal del incipiente caudillo, hoy revolucionario, señor Domingo y aceptar las definiciones ortodoxas del Comité, cuyo verbo es el Sr. Gordón Ordás, adoptó una discreta postura y manifestó que «tenía que consultar a sus mandatarios». La misma determinación han tomado veinticuatro diputados más de la minoría parlamentaria radical socialista.

Y la enseñanza es ésta: Que las Cortes Constituyentes, no ya no representan a la opinión española, sino que ni siquiera los diputados saben si representan o no a sus partidos. No podíamos esperar una prueba más concluyente en apoyo de las razones que venimos aduciendo con leal insistencia para demostrar que las Cortes actuales deben ser disueltas por inútiles y por vacías de substancia parlamentaria. De la substancia que es característica de unas Cortes por definición: que representen la voluntad popular.

Y se va a producir un hecho de una incongruencia dentro del régimen democrático que no tiene precedentes: que un Gobierno va a comparecer, para contrastar su vitalidad, ante unas Cortes que no representan al país. Ante unos centenares de diputados que ni siquiera saben a estas horas muchos de ellos cuál es su adjetivación política.

Y es que ante quien debe comparecer este Gobierno, como cualquiera otro en circunstancias semejantes, es ante la opinión misma, que no tiene otra manera de manifestarse que por medio del voto en las urnas electorales.

Insistimos en nuestro aviso: Estas Cortes son más inútiles cada día para la vida de la República. Si ya había huído de ellas el majestuoso empaque que las otorgó un día el mandato popular para redactar el Código fundamental del país, este episodio que hemos denominado «la batalla del Conservatorio» ha venido a levantar el último velo que cubría su descomposición y casi su muerte.

Una de las minorías, cuyos votos eran decisivos para la marcha del Parlamento en su ya excesiva función legisladora, no sabe si representa y apodera en realidad a sus mandatarios. Tiene que preguntárselo. Debe hacerles la consulta.

He aquí un fiel retrato, un poco disminuído en dimensiones, de lo que le ocurre, en otro ciclo superior, a la Cámara entera: que no sabe a estas horas a quién representa, aunque está segura de no representar ya a España. Y España, que es lo que juega en definitiva aquí, tiene que preguntar a su vez a los españoles, aleccionados por la realidad, quién quiere que los represente en esta República bien amada.

Y esto, pronto. Es otra advertencia leal. Cuanto más se alarguen los términos de la consulta electoral, la reacción irá ganando más posiciones. Porque no creemos a los flamantes revolucionarios que acaudilla el Sr. Domingo tan ingenuos que crean que las posiciones las van a ganar ellos.

Por la pendiente

Hace años se comenzó a pronunciar la frase famosa de «la moneda dirigida», iniciación de la política que hoy domina en casi la totalidad de los países de Europa y América, la política de la «economía dirigida, que no es otra cosa que el intervencionismo del Estado desenvuelto en todas las esferas y zonas de la actividad productora, el verdadero estatismo.

De entonces data la teoría, tan en boga, de que el movimiento monetario explica todos los fenómenos económicos. Error profundo y de tan perniciosos efectos como tienen que producirse cuando se quiebran y rompen los postulados de la lógica y se quieren hacer pasar los efectos por las causas. Porque eso y no otra cosa significa el olvidar que los fenómenos de la producción y del consumo son los que originan los del cambio y éstos engendran los monetarios.

Basta fijarse en la trayectoria que en Norteamérica siguió el proceso de la política monetaria. Comienza con Hoover a implantarse las medidas para llevar a cabo la experiencia de «la moneda dirigida». Cuando Roosevelt llega al Poder ya los iniciadores de la peligrosa experiencia habían podido comprobar la ineficacia del tópico curativo de «la moneda dirigida» para remediar un tan grave mal como el que significaba la crisis económica de los Estados Unidos.

Se suspende la convertibilidad del dólar, y los efectos inmediatos de tal medida llevan a Roosevelt a un régimen de intervención, tan intensa y a la vez extensa, que de lleno marcha por el camino de la «economía dirigida». No otra cosa es «el plan de reconstrucción», que tiene que desembocar en los famosos «codes» para reglamentar la producción industrial. Todo va a ser medido, tasado y regido por las disposiciones oficiales: salarios, jornada, contingentes de producción, etc.

Pero no basta tanta producción y tanto intervenir, porque la capacidad de consumo queda suelta y libre. Entonces se inventa la doctrina del poder de compra, que depende de los salarios y del precio de los productos. Y para que no se rebasen los niveles de ese poder, los precios de los productos son también fijados y predeterminados.

Así comienza la tarea, difícil y enigmática, a resolver por esos hombres sibilinos, las estadísticas, manejando en sus pupitres y mesas de trabajo números, sumas y cantidades que llegan a tomar por la realidad misma de la producción.

Pero advierten que hay algo que les perturba y desconcierta todos sus cálculos, una fuerza misteriosa e incoercible que regula las funciones superiores en los movimientos de la producción y del consumo: el crédito.

La política de Roosevelt había herido directamente el crédito, que sufría las terribles conmociones de la desvalorización de la moneda, lanzando al campo de las inquietudes más terribles a los acreedores y deudores, a los compradores y vendedores, que no podían saber el valor de lo que compraban y vendían, de lo que prestaban y recibían en préstamo.

Esta espantosa perplejidad determinó, cosa inevitable, la contracción del credito bancario. Y entonces los grandes arbitristas del Bain's Trust dijeron a Roosevelt: «El remedio está en apoderarnos de los instrumentos y medios financieros.» A este fin se creó la Reconstruction Finance Operation, con Mr. Johnes a la cabeza, y se dictó la «Banking Act», que ha de ser aplicada a partir de 1 de Enero de 1934. La reacción operada en los medios financieros nos pintan con vivos colores los acuerdos del recientísimo Congreso de la Asociación de Banqueros Americanos reunido en Chicago. Allí se votó por unanimidad la petición al Gobierno de una ley que dé estabilidad a la moneda y evite los inmensos estragos de un dólar fluctuante e inconsistente.

Hablan los escarmentados, los que saben por ingratísima experiencia que los frutos maduran y se cosechan en el campo económico cuando el crédito no cumple sus funciones estrictas.

¡Cuando Norteamérica está padeciendo los efectos destructores de una mala política de créditos, en la White House se aferran a la fórmula terrible de los créditos impuestos y forzados!

Seguimos pensando cada hora nueva con más íntimo convencimiento en las enormes perturbaciones que en los Estados Unidos han de producir inevitablemente estas medidas. Lo peor es que las consecuencias trascenderán al Mundo entero. Ya están repercutiendo en Inglaterra y en Francia y en todos los países satélites que giran en torno de estas dos grandes naciones. El horizonte se entenebrece y la tempestad se percibe.

Don Manuel Rozota, presidente del Automóvil Club de Guipúzcoa, organizador del circuito

DE NOVELA POLICIACA

Once presos se escapan de la cárcel de Michigan

Michigan City (Indiana), 26.—Once prisioneros de la cárcel del Estado se han evadido esta mañana.

Michigan (Indiana), 26. — Once prisioneros de la cárcel del Estado se han evadido esta mañana, después de herir gravemente al guardián y apoderarse del jefe de la prisión. Los fugitivos se apoderaron de un automóvil que había a la puerta de la prisión y emprendieron veloz carrera.

EN TARBES

Español condenado por robo

Tarbes, 26.—El español Braulio Pesa Vives, que cometió un robo en una joyería de Bagnores de Bigorre, ha sido condenado a tres años de prisión.

El acusado, que se había evadido dos veces, no ha cesado un momento de proclamar su inocencia.

¡ALO, MADRID!

SIDI KASEM

Nuestro siglo — el siglo español—ya iba sintiendo la necesidad de su correspondiente fantasma. Nos lo tenía reservado desde hace largos años, y al fin nos lo presenta íntegro bajo el nombre de Sidi Kasem. Nos lo ha traído el aire de la tierra africana desde las profundidades del Sahara.

¿Quién puede ser este fantasma que se cubre con la chilaba y calza las chinelas moriscas? Fama tiene de valiente, dominador y teatral. Si es el general Silvestre, seguramente el fantasma cautivo, buen discípulo de las teorías de Mazzini, habrá planeado mil veces la conspiración contra la esclavitud. Si no lo es, de todos modos, tiene motivos legendarios españoles.

Sidi Kasem, en la extensión arenosa del Sahara, es la página del cautiverio renovada en este siglo. Sidi Kasem, cautivo español, lleva camino de los cincuenta años babilónicos del cautiverio impuesto por Nabucodonosor.

Tendrá mucho que referir el fantasma Sidi Kasem cuando deje de serlo. Páginas de infinito dolor, de desgarrador infortunio, como las de la comedia de Plauto.

INFORMES FRANCESES

La supuesta existencia de prisioneros en el Sahara

Casablanca, 26.—Sabemos que en el Consulado español de Fez se han recibido confidencias de indígenas, que aseguran proceden de las regiones aún insumisas del Sahara y del Dra, y quienes afirman la existencia de prisioneros españoles en poder de aquellas tribus. Estos confidentes no vieron a los españoles; pero dicen lo saben por referencias de varios caídes de aquellos territorios. Estas noticias, por su vaguedad y falta de detalle, no han podido confirmarse en ningún sentido.

Cuando hace dos años algunos periódicos aseguraron la existencia de prisioneros españoles en Tafilete, las autoridades francesas llevaron a cabo una información detenida, recabando toda clase de detalles sobre la posibilidad de convivencia con los indígenas de algunos extranjeros, y entonces se entregó al Gobierno español una lista que comprendía a diez individuos españoles que se encontraban entre los indígenas, pero no con carácter de prisioneros, sino de desertores. Se sabía el nombre y detalle de la tribu en que vivían y no se ha apresado a ninguno cuando los rebeldes del Atlas se entregaron ni cuando se ocupó Tafilete.

En los círculos oficiosos franceses se mantiene la imposibilidad de que, caso de que existieran prisioneros españoles, las oficinas de información francesas no tuvieran alguna noticia, pues dada la excelente organización de esas oficinas y su gran radio de acción, es casi seguro que lo sabrían hace mucho tiempo.

DESCUIDOS DE LOS CAIDOS

La corona real en Gobernación

«Para conocer lo que puede dar de sí un hombre—escribió Fenelón—, observad sus pequeños descuidos.» Alguna vez, en efecto, atento a las omisiones en que incurrían los mandarines recién caídos, recordé yo el consejo del cura de San Sulpicio; pero fueron estos hombres, desde el arranque de sus hechos gubernamentales, tan contumaces en grandes yerros, que se habría considerado pueril detenerse a señalar, pluma en ristre, sus descuidos pequeños. En el instante en que una torpe maniobra realizada en la cocina por la criada nos ha incendiado la casa, no se nos ocurre detenernos a reprenderla porque se olvidó de quitar el polvo de la mesa de despacho...

Cuando estos ministros decapitados por la propia mano de sus torpezas, en lento e inverosímil suicidio, se encargaron de la República para conducir al pueblo del tránsito de un orden a otro orden de la ley, todo lo que reclamaba la opinión republicana era dable de realizar en el espacio de días, porque todo lo que hicieran estaba dispuesta a acatarlo, sin distingos, la nación. Victoriosos y vencidos venían, en definitiva, a compartir igual deseo: vivir, trabajar, tener paz. En fin de cuentas, ver ensancharse, bajo el signo republicano, las fronteras morales de la patria. Por miedo o por lo que fuera, hasta los monárquicos, rendidos, se aprestaban a secundar esta obra, ofreciendo su carne al sacrificio como fuera menester... Pero aquel grupo de ciudadanos que podía operar en albedrío como instrumento y órgano de la confianza pública, casi sin tiempo para que se advirtieran sus pequeños descuidos, comenzó a descubrir sus grandes yerros...

¿Por precipitación? No. Por lo que, según demuestra la Historia, más o menos a la larga, ninguna remoción revolucionaria ha dejado sin castigo: por desvanecimiento, de un lado, y por inacción, de otro. Los ministros que hasta el mismo día de serlo tuvieron, como Mirabeau, por sus pajes y sus iguales a los «sansculotes» del arroyo, ya acampados en el Poder se rindieron, víctimas de una enfermedad sin cura: la hinchazón vanidosa y la infartación del hígado ministerial.

Cada ministro se encerró en su egoísmo, como molusco en concha, y todos aislados en su suficiencia, sin pericia psicológica de las masas, perdieron la serenidad y el consejo. El fruto, como no podía por menos, fué que, de un lado, realizaran una política embaída, de aplazamientos, paliativos, acomodos y venganzas, y de otro, que pusieran al servicio de lo accesorio la atención que requerían las cosas grandes de la patria: en situar vitaliciamente a unos amigos y asombrar con grandeza displicente a otros... Total, ese camino trazado por dos paralelas, entre las que podrán correr sus próximas propagandas electorales: a una barda, el reguero de oro ido en «eso» de los enlaces ferroviarios; a la otra, el reguero de sangre surgida en «aquello» de Casas Viejas.

*

Al margen de las consecuencias de estos grandes yerros, provocadores del odio y la protesta del país, perviven pequeños descuidos de los gobernantes pasados, en los que yo no quisiera ver incidir a los actuales, en quienes tengo puesta mi fe. Uno de ellos, eso de la corona real en Gobernación...

La noche esperanzada del 14 de Abril, un ciudadano ingenuo, con agilidad para saltar sobre cualquier cosa, a saltar subrepticiamente sobre un cargo, como hicieron tantos, prefirió saltar públicamente en la Puerta del Sol y encaramarse sobre la fachada del ministerio de la Gobernación. Con una bandera republicana en la mano, entre aplausos y vivas enardecidos, cubrió con la tela expresiva la corona real, que con su cruz y todo, como símbolo de monarquía católica, campea allí, sobre el escudo de España. Transcurridos dos años y medio, todavía aparece tapada la corona real por aquella bandera, que decolorada por acción del sol y la lluvia, ha dejado de ser un símbolo para convertirse en un trapo. Ni a un ministro ni a un subsecretario de los que por allí pasaron se le movió el alma republicana, en tan largo espacio de tiempo, empujándole a hacer reemplazar esta expresión de monarquismo...

Pero ahora que la República parece renacer a vida republicana, y que tiene en Gobernación un ministro y un subsecretario con capacidad para elevar los cargos hasta su justo nivel, no al Sr. Martínez Barrios, que carga sobre sus hombros resistentes tanto y tanto peso, sino al señor Torres Campañá, hombre de dinamismo inteligente, yo me permito cargarle la incumbencia de que repare cuanto antes la omisión. Para mí juicio, casi no sería menester la advertencia, no depende el resultado de la obra que todos esperamos ver salir de Gobernación en reparación de la autoridad republicana quebrantada, de que siga figurando o desaparezca de su fachada esa corona real. Pero si esa corona real, porque ofende al pueblo, ha de seguir ocultándose vergonzosamente tras de un trapo, ¿no es descuido inadmisible no hacerla desaparecer definitivamente?

El Sr. Torres Campañá sabe, como yo, que ya Montaigne decía que lo que asusta al hombre no son las cosas, sino la opinión que tiene de las cosas.

F. GOMEZ HIDALGO

LA ECONOMIA INGLESA

Una nueva emisión del empréstito de 150 millones de libras

Londres, 26.—El Banco de Inglaterra anuncia la emisión de una nueva parte de 150 millones de libras esterlinas del empréstito de conversión al dos y medio por ciento, al tipo de 94 libras esterlinas por cada 100 nominales.

POR SI ACASO

Gil Robles renuncia a dar un mitin

Gijón, 26.—El diputado agrario Sr. Gil Robles, que se encuentra en una finca de Somiedo, intentó ir a dar un mitin a Figueredo pero tuvo que desistir de ello, porque se concentraron muchos elementos extremistas para impedir que el acto agrario se celebrara.

POLITICA AMERICANA

El "caso" de Cuba

«Lo que tengo que decir, antes de que se me apague la voz y mi corazón cese de latir en este Mundo, es que mi patria posee todas las virtudes necesarias para la conquista y el mantenimiento de la libertad.»

José Martí.

El pleito entre Estados Unidos y Cuba es pleito viejo y de una importancia capital en el problema intervencionista americano.

Para poder abarcarlo en conjunto, menester será seguirlo en sus diferentes fases.

Según declaración de Jefferson, desde 1808 los Estados Unidos demostraron alarma, temor muy fundado, respecto a las intenciones de Inglaterra y Francia por la posesión de la isla privilegiada y admirable.

Ese temor acentuóse en 1823 en forma concretada por Colhoum, el ministro norteamericano, cuando, sintetizando el pensamiento de su país, dijo: «Nosotros dejaremos a Cuba donde está. Lo que no toleraremos nunca es que ella pase a otras manos que las nuestras.»

En ese mismo año surgen en Méjico los primeros conspiradores en favor de la libertad de Cuba. Bajo el nombre de los «Soles de Bolívar» se alzan los nuevos combatientes; pero fracasan en su noble intento casi simultáneamente con los hermanos de «El Aguila Negra», de los que sucumben ahorcados por los enemigos dos de sus más altivas figuras: Agüero y Sánchez.

En 1824 cruza por la mente audaz del gran Bolívar la misma idea emancipadora. Y los Estados Unidos, cooperando con Inglaterra y Rusia, se oponen decididamente a los anhelos del libertador, impidiendo la formación de la escuadra que por su iniciativa debía reunirse y zarpar de Cartagena de Indias, al mando del general Lino Clemente, con el fin de llevar a cabo una acción combinada sobre Cuba y Puerto Rico.

A los recelos despertados por Méjico únense ahora los que suscita Colombia con la actitud de Bolívar, y entonces piensan los norteamericanos en la conveniencia de sostener los derechos de España sobre Cuba.

Otro temor aparece en el horizonte: el de que la independencia, al obtenerse, libertará también a los negros de la isla, produciendo efectos contrarios a los intereses de los Estados Unidos.

He aquí las frases en que uno de sus presidentes, Van Buren, sintetizó este temor: «El primer efecto de la independencia de Cuba sería la emancipación de una numerosa población negra, emancipación que no tardaría en levantar descontento en los Estados Unidos. Por esa consideración y otras más, prefiero la continuación del dominio español sobre Cuba a la intervención de otra potencia.»

En 1843 estalló una sublevacion de negros en Matanzas, que aunque fué cruelmente reprimida por O'Donnell, causó honda sensación en los Estados Unidos, donde el drama de la esclavitud adquiría por horas enormes proporciones.

Los hijos de la Libertad, desvirtuando la obra propia, desconociendo su tradición, manchando sus ideales, ofuscados por ambiciones desmedidas de prepotencia y expansionismo, cambian de táctica, y a raíz de la guerra provocada a Méjico en 1848, no satisfechos con las tierras arrebatadas a este país, pretenden llevar hasta las Antillas su furor de predominio y piensan en comprar la isla.

Buchanan, secretario de Estado, inicia la gestión con un mensaje a Landers, el representante de los Estados Unidos en España. En ese mensaje, Buchanan encarece las ventajas que ambos pueblos lograrían con la venta de Cuba. Pérfido, aunque burdo en la forma, el yanqui evoca el caso de Napoleón con la Luisiana, en 1803. Dice que España podrá ceder la isla sin menoscabo de su dignidad. Y hablando en nombre de su presidente, llega hasta indicar una cifra de adquisición: cien millones de dólares. ¡Y Cuba vale cien mil! El negocio hubiera sido redondo y el de mayor usura registrado en la Historia. En el mensaje, digno de un negociante machacón, se insiste en que las cláusulas del Tratado, en caso de su aceptación por parte de España, podrían ser, con algunas variantes, iguales a las del concertado entre Francia y los Estados Unidos a propósito de la compraventa de la Luisiana. Fracasó el intento de compra porque España negóse a vender por ningún precio, y del triste episodio, del intento de tráfico, sólo quedó flotando en el ambiente una frase digna de perpetuarse en los tiempos. La pronunció Pidal, un ministro español. Contestando a Buchanan, Pidal dijo: «El sentimiento del país es que, antes de ver la isla de Cuba en poder de otra potencia, preferiría verla sumergida en las profundidades del Océano.»

ALBERTO GHIRALDO

Arriba, vista exterior de las escuelas laicas que ha inaugurado Acción Republicana en el Pacífico.— Abajo, niños de la Sociedad infantil Cultura y Fraternidad, en la excursión que hicieron el domingo a Chamartín de la Rosa

(Fotos Alfonso)

Ministerio de Educación, Cultura y Deporte 2012

HACE EXPLOSION UNA CAÑERIA

Varias casas inundadas

Bilbao, 26.—Hizo explosión una cañería que pasa por los terrenos de una finca de Recalde, propiedad de la viuda de Goiri. Esta cañería es de conducción de las aguas del nuevo pantano de Ordunte. La violencia del reventón fué tal, que derrumbó un muro de contención. El agua se desbordó e inundó la campa y las casas inmediatas. En algunas el agua llegó a alcanzar un metro de altura, siendo muchos los desperfectos causados.

En la casa número 2, donde está establecida una taberna-estanco, propiedad de Tomás Echevarría, las aguas irrumpieron con tal violencia, que rompieron el mostrador, la estantería y arrastraron una mesa de billar, causando otros desperfectos, ocasionando pérdidas que no bajan de algunos miles de pesetas.

En la casa número 10 se inundó la planta baja, alcanzando el agua una altura de 50 centímetros, y quedaron destrozados los muebles del inquilino Justo Herrero.

También arrasó varias huertas, entre ellas las propiedad de Saturnino Olabarría, Ciriaco Fría, Ignacio Menchava y Tomás Añipeitia, emplazadas en la campa de la entrada de Escurce.

En el lugar del suceso se personaron el alcalde en funciones y personal del servicio de aguas, con los bomberos, que se ocuparon del achique de las viviendas y huertas inundadas.

El alcalde interino, hablando de este suceso, ha dicho que no hay que temer que se interrumpa el servicio de aguas a domicilio, porque se cuenta con las existencias de Zoyo.

Informes de Cataluña

La situación política en Cataluña

Barcelona, 26.—El primer consejero de la Generalidad, Sr. Pi y Suñer, manifestó a los periodistas que no quería hacer declaración alguna, ya que mañana han de ser resueltas diversas cuestiones políticas, unas por el Gobierno de la Generalidad y otras por el Directorio de la Esquerra. Y hasta tanto él no anticiparía ninguna noticia.

La detención del conocido estafador Paul René

Acerca de la detención del individuo llamado Paúl René Colomba, supuesto autor de una estafa de once millones de francos, se sabe que en el año 1912 estuvo en Barcelona, sin que se le conocieran medios legales de vida. En aquella época frecuentaba el barrio chino y tenía relación con diversos maleantes, especialmente con uno conocido por «el Gori», apache marsellés, atracador, hombre conocido por su valentía y decisión.

Poco tiempo después René, a quien se conocía por el apodo de «el René», desapareció en unión de «el Gori».

Más tarde se supo que este último había muerto durante un tiroteo con la Policía de Marsella después de un atraco.

Paúl René tiene treinta y dos años, es natural de Argelia y ha residido mucho tiempo en América, conociéndosele como uno de los mejores falsificadores del mundo.

Los valores falsos vendidos lo hizo como pertenecientes a la Sociedad Explotadora del Canal de Suez.

El detenido entró en España por Latour de Carol, y sus equipajes los recogió un camión, cuyo número tomó la Policía, por lo que se supo el sitio donde fueron a parar.

René tiene alquilada una caja en la cámara acorazada de la Société Générale de Banque.

Como los familiares del supuesto falsificador atraviesan situación crítica, se realizan gestiones para disponer de las 6.800 pesetas que se le encontraron encima y adquirir los pasaportes para su esposa e hija.

Se mata al caerse por una claraboya

Una muchacha de doce años llamada Francisca Martínez Hernández, que estaba tendiendo ropa en la azotea de la casa número 265 de la calle de Roger de Flor, tuvo la desgracia de que se rompiera una claraboya y caer por ella al patio, quedando muerta en el acto.

El Consejo de la Generalidad se ocupa de la cuestión del Ayuntamiento.--Un acuerdo importantísimo que hoy se hará público

Barcelona, 27 (madrugada).—Esta tarde se reunió el Consejo ejecutivo de la Generalidad para tratar en sesión extraordinaria de lo ocurrido en el Ayuntamiento con motivo de la cuestión de las nuevas líneas de autobuses.

Como a las nueve de la noche no hubiera terminado la reunión, los periodistas pasaron recado al Sr. Maciá para que les facilitara alguna noticia, y éste, por medio de su secretario, les comunicó que se había ocupado el Consejo de la cuestión municipal y que se había adoptado un acuerdo importantísimo que mañana se haría público en una nota que se facilitará a la Prensa.

A las once de la noche terminó la reunión y ninguno de los reunidos hizo manifestación alguna. Confirmaron que se adoptó un acuerdo importantísimo, por estimar que la situación actual del Ayuntamiento es insostenible.

No ha dimitido el rector de la Universidad

El rector de la Universidad, doctor Serra Hunter, ha publicado una nota desmintiendo en absoluto los rumores circulados acerca de su dimisión.

El gobernador general, en Gerona

Gerona, 26.—En visita oficial a este Gobierno civil, llegó el gobernador general de Cataluña D. Juan Selvas, acompañado del general de la Guardia civil, Sr. Marzo.

Fueron cumplimentados por el elemento oficial.

Después de almorzar con las autoridades visitó, acompañado de éstas, el castillo de San Fernando de Figueras, donde se ha pensado instalar el depósito de vagos y maleantes, lo que ha ocasionado la protesta de la población.

El Sr. Selvas, que no conocía el presidio, ha sacado muy buena impresión de sus condiciones para el objeto indicado.

Muerto de un bastonazo

Lérida, 26.—En las afueras de la ciudad, en la madrugada pasada, un vigilante particular de aquella barriada trató de detener a un sujeto que opuso alguna resistencia, y entonces el vigilante le dió un golpe en la cabeza con un bastón, fracturándole la base del cráneo, a consecuencia de lo cual falleció esta mañana.

Tormenta sobre Lérida

Lérida, 26.—A las cuatro de la tarde cayó sobre esta población una fuerte tormenta, caracterizándose por su intensidad eléctrica. Cayeron algunos rayos y también una ligera granizada.

Afortunadamente apenas ha causado daños a la agricultura.

INTERESES SEVILLANOS

Sevilla, 26.—Marchó a Madrid una Comisión de diputados provinciales, acompañados del presidente. Se proponen gestionar en varios ministerios subvenciones para la continuación de obras que actualmente se hallan en período de ejecución, tales como la del nuevo hospital Clínico y las que la Facultad de Medicina viene haciendo en la leprosería de San Lázaro. Gestionarán asimismo autorización para la laminación de la antigua deuda de la Diputación provincial y la obtención de un crédito por parte del Banco de Crédito Local destinado a la construcción de un nuevo hospicio. Hablarán los comisionados con el jefe del Gobierno y con el ministro de la Gobernación sobre el auxilio económico que el Estado debe prestar a la provincia de Sevilla.

EN LEIPZIG

El proceso por el incendio del Reichstag

Otra sesión más

Leipzig, 26.—La sesión de hoy del proceso por el incendio del Parlamento alemán ante el Tribunal Supremo se ha caracterizado por los vivos diálogos sostenidos entre el juez presidente y el acusado búlgaro Georg Dimitroff.

El Tribunal decidió no consentir que este procesado dirigiera preguntas al holandés Marinna Van der Lubbe ni que hiciera declaraciones espontáneas.

Después de estos incidentes, la sesión ha transcurrido sin interés, pues el procesado Van der Lubbe, a pesar de que se le hicieron numerosas preguntas, se encerró en una actitud silenciosa e indiferente, sin contestar a nada de lo que se le preguntó. Y cuando alguna vez habló, contestaba hablando de cosas que para nada se referían a lo que se le interrogaba.

El Tribunal quería confirmar su supuesta confesión de haber intentado incendiar el Bureau de Socorro de Berlín, el Ayuntamiento berlinés y el antiguo Palacio Imperial en la capital alemana el 25 de Febrero último. Parece que Van der Lubbe fué de un sitio a otro por medio del tranvía o del Metro, acudiendo a esos lugares arrojando brasas de carbón por las ventanas para provocar el siniestro. Pero solamente pudo originar pequeños incendios que se cortaron rápidamente, ocasionando pequeños perjuicios. Pero Van der Lubbe no contestó a nada de esto y habló de otras cosas absolutamente ajenas a la vista del proceso.

Los procesados búlgaros Blagoi Popoff y Vasili Taneff manifestaron que no conocían a Van der Lubbe ni le habían visto nunca hasta su detención.

Después el procesado Dimitroff dijo:

—Yo tengo que hacer tres preguntas a Van der Lubbe. Primero quiero hacer constar que yo creo que se trata de un buen muchacho que ahora se ha enterado de que ha cometido crímenes terribles. Yo quiero saber si Van der Lubbe ha oído alguna vez mi nombre.

El Tribunal, inmediatamente, prohibió que Van der Lubbe contestara a esta pregunta, como a las otras dos que le hizo Dimitroff.

Seguidamente se suspendió el proceso para continuar mañana.

EN EL PASEO DEL PRADO

Una bella funcionaria de Correos muerta a tiros por su novio

El matador se suicida

Ayer, poco después de las diez de la mañana, se registró en el paseo del Prado un sangriento suceso, del que resultaron protagonistas una mujer y un hombre jóvenes.

Aunque dadas las circunstancias en que ha ocurrido el suceso, no se han podido aclarar las causas del mismo, todos los indicios hacen suponer que se trata de un drama pasional.

Cómo se desarrolló el suceso

Como decimos anteriormente, momentos despues de las diez y media se encontraba en el paseo del Prado y en el sitio conocido por la glorieta de las fuentes de las Cuatro Estaciones, en la parada del tranvía frente a la calle de las Huertas, una mujer bella, de buena figura y vestida con cierta elegancia.

Cuando llevaba allí unos instantes apareció un joven elegantemente vestido, que se acercó a la mujer, y los dos se saludaron cordial y cariñosamente. Después de hablar unos instantes avanzaron por el Prado adelante, sin dar muestras de nervosismo y sin que, al parecer, discutieran.

Según un guardia de la circulación, que ha sido el único testigo presencial de los hechos, el joven y la muchacha se pararon de pronto cuando sólo habían avanzado unos veinte pasos, y rápidamente él sacó una pistola del bolsillo y empezó a disparar contra la muchacha, que, alcanzada por los proyectiles, cayó pesadamente al suelo. Acto seguido el criminal volvió el arma contra sí y se hizo dos disparos, cayendo en seguida ensangrentado junto al cuerpo de su víctima.

El guardia de la circulación acudió en socorro de los heridos y, ayudado por unos transeúntes, recogió a la muchacha, conduciéndola sin pérdida de tiempo a la Casa de socorro del distrito del Hospital.

Otras personas recogieron al joven y en un «taxi» también lo condujeron al mismo centro benéfico.

En la Casa de socorro.--Fallecimiento del hombre y de la mujer. Su identificación

Los médicos de guardia se apresuraron a prestar asistencia a los dos heridos; pero al ser colocados en la cama de operaciones pudieron comprobar los facultativos que los dos habían dejado de existir.

Ella presentaba tres heridas de arma de fuego, situadas una en la cabeza, otra en la cara y otra en el pecho. Las dos primeras eran mortales de necesidad. El presentaba dos heridas en la cabeza, también mortales.

En las ropas del muerto se encontraron varios documentos y una tarjeta a nombre de Jesús Escribano Bragados, concejal de Templeque (Toledo).

Inmediatamente se personó el juez de guardia, que dispuso el traslado de los cadáveres al Depósito judicial y ordenó que se hicieran las investigaciones oportunas para aclarar el suceso.

El resultado de las pesquisas policíacas fué averiguar que la mujer se llamaba Victoria Salinero Gómez, habitante en la calle de las Huertas, 69, y era funcionaria del Cuerpo de Correos y prestaba sus servicios en la secretaría particular del ministro de Comunicaciones.

También se confirmó que el hombre se llamaba Jesús Escribano, con domicilio en Madrid, en la calle de Benito Gutiérrez, número 9.

Otros detalles.--Parece que Jesús quería casarse y Victoria no, por el carácter del hombre un tanto impetuoso

Poco después de haber sido trasladados los cadáveres de ambos protagonistas al Depósito judicial llegaron los padres de Victoria, D. Diego Salinero y doña Ramona Gómez. El padre es chofer de don Juan de La Cierva. Se desarrolló la natural escena. Manifestaron que su hija siempre había dado pruebas de ser muy formal; que no le habían conocido novio ni sabían que se dejara acompañar por nadie.

Los periodistas pudieron interrogar también a una prima de Victoria, y por ella supieron que ésta era una muchacha formal y no muy amiga de noviazgos. Victoria ingresó en el Cuerpo de Correos a raíz de la huelga del año 1917, siendo aún muy joven, y cuando dicho conflicto llegó a arreglarse fué de las que quedaron de plantilla en dicha Corporación.

Según la prima, Victoria mantenía, en efecto, relaciones con Jesús desde hace muy poco tiempo, y aun cuando no llegó a expansionarse con ella respecto a la marcha de estas relaciones, sin embargo, notó que su prima se hallaba desde hace algún tiempo muy disgustada a causa, según decía, del carácter violento y excesivamente irritable de su novio.

Al parecer, Jesús estaba decidido a casarse con su novia, propósito que no fué recibido con agrado por Victoria, la cual se mostró dispuesta a concluir de una vez, pues se encontraba desilusionada del noviazgo por el carácter de Jesús.

La señorita Victoria Salinero, muerta ayer a tiros por su novio en el paseo del Prado (Fot. Alfonso.)

Por lo que hace a Jesús Escribano, se presentó en la Casa de socorro un hermano suyo, que dijo que desconocía en absoluto las relaciones que pudiera tener Jesús.

Varios amigos de su intimidad han coincidido que en efecto era bastante nervioso, pero han negado que fuera hombre violento.

Cómo se conocieron los protagonistas

Uno de los amigos de Jesús, con el que éste tenía una amistad estrechísima, ha referido cómo nacieron los amores de su amigo con Victoria Salinero. Según nuestro interlocutor, las relaciones entre Victoria y Jesús dieron comienzo a final del verano, como hace mes y medio aproximadamente. Una noche, Jesús había acudido al paseo de Rosales, donde daba un concierto la Banda Municipal, y allí se hallaba acompañado de varios amigos suyos, cuando vieron pasar a dos muchachas, una de las cuales era Victoria Salinero, cuya presencia y figura llamó desde luego de una manera extraordinaria la atención de Jesús.

Este entonces se lo hizo saber así a un amigo suyo llamado Luis, y mostrando cierta cortedad para dirigirse a Victoria, solicitó del amigo, por ser más decidido que él, que le hablara a ella y se la presentara. El otro joven se aproximó al grupo de las dos muchachas, y en tono de broma y dirigiéndose a Jesús le dijo:

—Aquí te presento esta amiga.

Y a ella:

—Aquí le presento a usted a mi amigo Jesús Escribano.

Continuó la broma entre ellos, y entonces Jesús presentó a su vez a su amigo Luis a la amiguita de Victoria, llamada Emilia.

Iniciada de manera tan frívola la cuestión, pasearon juntos aquella noche, y quedaron citados para el siguiente día, demostrando desde entonces Jesús un loco apasionamiento por su novia.

No ocurrió lo mismo con su amigo, que solamente por complacerle sostuvo muy breves relaciones con Emilia, y esto para que, como ellas salían juntas, Jesús pudiera hablar libremente con Victoria.

Después, ya parece que las relaciones de estos últimos se fueron formalizando, y al preguntarle alguna vez Luis a su amigo acerca del estado de esas relaciones, Jesús se expresaba con vehemencia, y hasta en alguna ocasión llegó a decirle:

—Chico, estoy loco por esa mujer, y si me engaña o me desprecia, la mato.

El amigo no dió a esto otra importancia que la de una exageración, pues nunca pudo suponer que hablara en serio.

Jesús Escribano hacía algunos viajes a Villanueva de Alcaudete (Toledo), donde tiene algunas propiedades. Los hermanos Escribano son huérfanos de padre y madre, y su familia es conocidísima.

Jesús había hablado ya con todos sus amigos del propósito que tenía de realizar muy pronto el matrimonio con Victoria, y hasta parece que había fijado para ello como fecha el mes próximo. Tan decidido se mostraba, que había hablado de vender unas propiedades para sufragar los gastos de la boda.

Hace unos días, el 22 de este mismo mes, Jesús marchó a Villanueva de Alcaudete para ultimar unos negocios de labranza, y en la madrugada de ayer regresó a Madrid en automóvil, sin que su familia notara en él nada anormal. Después de descansar muy poco tiempo, pidió el baño, tomó el desayuno y salió a la calle, sin duda alguna a buscar a Victoria, con quien debía estar citado.

EL CASO MARCH

MITOS Y JUSTICIA

El maestro Unamuno, figura cumbre de la España intelectual, publicaba ayer en «Ahora» este hermoso artículo:

No cabe, querido amigo y compañero «Azorín», empleo más noble de la pluma de un escritor público, de un conductor de la conciencia pública, que el de despertar el sentimiento de la justicia. Justamente se refería usted, al emprender una campaña justiciera, al famoso proceso Dreyfuss, en que se perseguía a un hombre por razón de Estado; es decir, por sinrazón de política. Casos en que se saca a cuento aquello de «salus populi suprema lex est», sea la salud del pueblo la ley suprema.

Adrede he dejado apenas traducido lo de «salus» por salud. ¿Se trata, en efecto, de salvación o de sanidad? ¿Y qué es el pueblo? ¿Se trata de salvar al pueblo de un grave peligro? ¿Y al pueblo? Porque hemos oído sin casi asombro a un ministro lanzar en plenas Cortes la increíble insensatez de que o la República—que no es precisamente el pueblo—acababa con un hombre o este hombre acababa con la República. Lo cual es hacer desaforada mitología, crear otro mito. Y con esto sí que corre riesgo la sanidad mental del pueblo, pues se le entontece y envenena. Y a la vez los que semejantes insensateces propalan crean un estado de conciencia popular contrario al que trataban de crear. El mito les sale adverso. Es lo que se suele llamar «hacer mártires».

Por lo cual me ha parecido noblísimo el empeño de usted: pedir que se lleve el enjuiciamiento de un hombre cualquiera por vías de justicia y no de secretos inquisitoriales. ¿Pues qué más que secreto inquisitorial es, cuando se objeta que las pruebas alegadas contra el sujeto no prueban lo que se quiere que prueben, replicar que hay otras? Con asombro se lo hemos oído a los que tratan de justificar el proceso. Es más: asegurar que esas pruebas están a buen recaudo y en poder de algún poderoso perseguidor. Y cuando hemos preguntado: ¿Usted las ha visto?, el informante se llamaba andana. Lo que nos permite dudar, sobre todo cuando los revolucionarios de la ley de Defensa de la República, los de los documentos bajo sobre o sin él, no se han distinguido por su veracidad. Y esto no es reproche, pues no se hace una revolución de ese tipo sin engaños. Por lo cual, usted y yo, querido amigo y compañero «Azorín», que creemos que la suprema injusticia es no ya falsear, sino callar la verdad, no podremos nunca hacer esa política sedicente revolucionaria.

Todo esto viene a cuento de un inciso reciente de ese proceso. Y es que dos diputados de la Ezquerra Republicana de Cataluña que forman parte de la Comisión de Responsabilidades que está enjuiciando—al parecer inquisitorialmente—a ese hombre, también diputado, votaron que se le concediera la libertad provisional porque las pruebas contra él aducidas no cohonestan su prisión, y si hay otras, que se saquen. Esos dos diputados adujeron haber votado en conciencia, y que el hacerlo en contrario habría sido prevaricación. ¡Ya salió—gracias a Dios—la conciencia! Pero...

Pero la conciencia y el sentimiento de justicia son una cosa y la disciplina política—aunque política, ¡no!, sino de partido—es otra. Y lo digo porque el Comité ejecutivo central de Ezquerra Republicana, después de reconocer que esos sus dos diputados procedieron en conciencia de justicia y honorablemente, añade esta enormidad: «Sin embargo, ante la falta que representa, en el aspecto político, haber votado en favor de la libertad provisional del Sr. March, contrariamente a la opinión general del partido y a los daños que de esto pueden derivarse...» Y sigue una sanción a esos dos diputados, cuyo sentido de la justicia no concuerda con la opinión general del partido.

¡Falta en el aspecto político! He aquí lo triste de todo este caso. El que eso que llaman el aspecto político, la opinión general del partido—al que se le estropea la sanidad mental de juicio con mitos—, se sobreponga al sentido de justicia. Ya en otra ocasión se me echó encima cara el que hubiese yo decidido con unas palabras de verdad y de justicia un acuerdo que dañaba a los intereses de partidos. Y hubieran de haber sido intereses del régimen, y no habría por eso torcido la verdad ni la habría callado. Tengo para mí que la libertad de la verdad es la suprema justicia.

Pero hay, querido amigo y compañero «Azorín», algo más triste aún y que impide que se haga la luz en ese tan típico proceso revolucionario, y es que he oído a varios que piensan como usted y como yo que no se atreven a expresarlo públicamente porque no se les tome por mercenarios o por solapados enemigos del régimen. ¡Hasta esto hemos llegado! Porque no se les crea atosigados con el oro de la plutocracia. Como si no fuese peor el envenenamiento con el cardenillo del cobre espiritual.

En esa insensata labor defensiva de esos pobres hombres atacados de manía persecutoria que ven por dondequiera enemigos del régimen; en esa labor de forjar mitos, fantasmas, duendes y toda clase de potencias tenebrosas, han llegado a la insensatez—rayana en... me callo la palabra—de propalar que el rumbo que han tomado ciertos órganos de la opinión pública se debe, ¿a qué?, ¡a ese oro mitológico! Sí, amigo «Azorín»; es ese hombre ya mítico el que con sus artes de soborno ha ganado a los que tratamos de aclarar y depurar la opinión pública.

Sí; la ley suprema debe ser la salud pública; pero entendida en el sentido de sanidad mental, de sanidad de juicio. Mas ya antes de ahora, cuando me he pronunciado contra alguna medida que me parecía injusta, se me ha replicado: «¡Es la revolución!» Y no, eso no es revolución. No es revolución crear mitos; no lo es buscar lo que se llamaba el macho cabrío emisario; no lo es echar carne a las fieras; no lo son los procedimientos inquisitoriales de un Comité de salud pública.

Y, sobre todo, la libertad de la verdad—cuya servidumbre es el secreto—, que es justicia.

MIGUEL DE UNAMUNO

EL TEATRO

Chueca.--«Redención», comedia en tres actos, de la señora Sofía Blasco

El castellano—o así—que habla la gente del pueblo vasco cuando quiere hablar castellano está perfectamente reproducido en el diálogo de la nueva comedia de Sofía Blasco, titulada «Redención». Resulta pintoresco y gracioso este lenguaje, admirablemente copiado de la realidad. Tanto, que es lástima que no lo hablen también los principales personajes de la obra. Los cuales, en cambio, se producen en un castellano que, a fuerza de querer ser «alto, sonoro y significativo», llega a rozar a veces—suponemos, naturalmente, que no adrede—los límites de la versificación, quitando bastante naturalidad a la conversación.

Fuera de este pequeño lunar, que hemos querido echar por delante, para no poner ya más reparos a la obrita, no hay sino alabanzas que tributar a las nobles ideas—no sociales, humanitarias, como dice muy bien la autora—que la informan; a la bondad de las intenciones que acusa el argumento, en que trabajo y amor operan la redención, no sólo de la protagonista, sino de todo el núcleo social que toma parte en la obra, y, por extensión, lograría la de toda la Humanidad si ésta atendiera las exhortaciones del buen padre Juan, en quien doña Sofía Blasco personifica las ingenuas teorías de un neosocialismo cristiano muy atendible y amable.

El que las cosas ocurran de muy distinto modo en la realidad no quita nada a lo simpático del propósito y a lo edificante del ejemplo.

La interpretación fué excelente. El éxito, rotundo y entusiasta, valió a la autora varias veces los honores del proscenio al fin de cada acto.

M. M.

El teatro en provincias

Palma de Mallorca.—En el teatro Lírico ha debutado la compañía de Matilde Revenga y Miguel Fleta.

Ambos eminentes artistas cantaron «La Dolorosa», del maestro Serrano, y fueron constantemente ovacionados por el público que llenaba el teatro.

Al final, Miguel Fleta tuvo que cantar la jota de «El truts de los Tenorios».

PARA LOS DE SEGURIDAD

NUEVO CUARTEL EN ZARAGOZA

Zaragoza, 26.—Se ha inaugurado el cuartel de las fuerzas de Seguridad de Caballería, asistiendo todas las autoridades y Comisiones de las fuerzas de asalto, de Carabineros, Guardia municipal y del Ejército.

El gobernador dirigió una patriótica alocución a las fuerzas de Seguridad, exhortándolas a cumplir en todo momento con su deber.

EL BATALLON DE ZAPADORES NUMERO 1

Ejercicios militares

Aranjuez, 26.—Esta noche llegó el batallón número 1 de Zapadores Minadores y Pontoneros de Madrid, al mando del teniente coronel don Rafael Fernández. También vienen 16 jefes, 40 clases y 400 soldados.

Estarán aquí de maniobras quince días y acamparán en el Hipódromo.

Harán diversos ejercicios, para lo cual traen 20 carros, 15 barcas y 200 caballos.

LA SOCIEDAD DE NACIONES

Ayer no hubo discursos

Solo se celebraron conferencias particulares

Ginebra, 26.—La Asamblea de la Sociedad de Naciones no se reunió hoy por no haberse inscripto oradores.

Las cinco Comisiones creadas para entender en los diversos asuntos sometidos a la Asamblea estuvieron reunidas para proceder al nombramiento de sus vicepresidentes y preparar los trabajos.

Sin embargo, hubo conversaciones particulares, destacándose la entrevista de los Sres. Norman Davis y Sevish, subsecretario de Estado de Italia.

Los ministros alemanes invitaron a almorzar al Sr. Beck, ministro de Negocios extranjeros de Polonia.

Por la tarde continuaron celebrándose entrevistas entre los miembros de la Asamblea.

El Sr. Sevish, acompañado del barón de Alcisi, se entrevistó con von Neurath y con Mr. Henderson, presidente de la Conferencia del Desarme, que mañana marchará a Inglaterra.

Von Neurath conferenció con el Sr. Mota, delegado de Suiza, para tratar de la cuestión del incidente reciente en la frontera germano-suiza, que prosigue en tono amistoso, a pesar de la opinión existente en los círculos suizos de que se trata de una violación de frontera por parte de Alemania.

Unas declaraciones del canciller Dollfuss

Ginebra, 26.—Entrevistado por un redactor de United Press, el canciller Dollfuss recalcó que la política de Austria consiste en mantener su independencia dentro y fuera del país, añadiendo: «Mi presencia en Ginebra es para conferenciar con los estadistas de otros pueblos sobre las cuestiones a resolver.»

Dijo que las cuestiones de mayor urgencia para Austria son:

Primera, mantener su independencia; segunda, reorganización del Estado; tercera, solución a los problemas económicos y muy especialmente crear nuevos medios para dar trabajo a los obreros.

Rehusó responder a una pregunta acerca de si aumentaba la presión alemana sobre Austria o si, por el contrario, disminuía; pero negó que Austria intentara establecer campos de concentración. Añadió asimismo que Austria no sería candidata para ocupar la vacante que pudiera producirse en el Consejo de la Sociedad de Naciones.

La Argentina se adhiere a la Liga de Naciones

Ginebra, 26.—En los círculos de la Sociedad de Naciones se ha acogido con gran satisfacción la noticia de que el Senado de la República Argentina ha ratificado la adhesión al pacto de la Liga.

Es casi seguro que se otorgará a la Argentina el puesto del Consejo que Guatemala dejará vacante al terminar su mandato dentro de una semana.

EN PARIS

Ha comenzado el Congreso de la Confederación General del Trabajo

París, 26.—Se han iniciado las sesiones del Congreso de la Confederación general del Trabajo, con asistencia de delegaciones de numerosos países, entre ellas la española, presidida por el Sr. Besteiro. Después de la aceptación de credenciales de 1.250 delegados se pronunció el discurso de apertura por el presidente, y el secretario de la Federación saludó a los reunidos, criticando toda idea de dictadores fascistas o nazis.

Preconizó la creación de un mundo mejor, basado en la libre organización de los trabajadores.

El Congreso pasó a ocuparse después de la constitución de sus Comisiones.

Asamblea de Ayuntamientos hulleros

Oviedo, 26.—En la Diputación provincial se reunió la Asamblea de Ayuntamientos hulleros. Se nombró una Ponencia, formada por los Ayuntamientos de Mieres, Aller y San Martín del Rey Aurelio, para estudiar la recaudación del impuesto sobre la gasolina, que cobraban antes del monopolio y que la C. A. M. P. S. A. se comprometió a abonar, sin que hasta ahora lo haya efectuado. También se estudia la recaudación del tanto por ciento sobre la tonelada de carbón explotada, que el Consejo de Empresas, a pesar de su obligación, no pagó este año, excepto la Hullera Española

Propuso el Ayuntamiento de Aller crear una oficina central en Oviedo, encargada de la recaudación de dichos impuestos.

Después visitaron al gobernador y delegado de Hacienda para que la C. A. M. P. S. A. pague sus atrasos.

HUELVA, la ciudad chica, que encierra en su provincia incomparables bellezas. La célebre e histórica RABIDA, en Palos; la maravillosa Peña de ARIAS-MONTANO, en Alájar, y la famosa GRUTA DE LAS MARAVILLAS, en Aracena, que ofrecen los mejorables atractivos y son el deleite del turista.

Ministerio de Educación, Cultura y Deporte 2012

EN LA UNIVERSIDAD INTERNACIONAL

Una conversación con el embajador de Italia

"Queremos con toda sinceridad que España sea para siempre un pueblo fuerte, culto y ordenado."--La nación italiana abriga los mejores sentimientos para la nación española.--A lo que nos obligan afinidades y coincidencias históricas.--El Mediterráneo, más que un mar, es un lago.--La Universidad y el futuro de España

En el período de nuestra estancia en la Montaña, nos vimos repetidamente sorprendidos con la aparición en el marco apacible de la Magdalena de personajes destacados en las más diversas esferas sociales. Esta Universidad vive con los brazos no menos abiertos que sus ojos para que el Universo entero quepa en su bienestar. Un alma, refugio matriarcal de tantas almas, nos lleva de la mano al futuro de la patria. Aquí, donde murieron la corte y sus cortesanos, acaba de nacer un símbolo del porvenir español. No nuestra voz vibrante, apasionada, sino la serena palabra de los extranjeros, está diciendo a qué altos caminos vuelan nuestros esfuerzos. Ya, por fin, ese faro, esa casa de luz nacida a estribor de los barcos que arriban repletos de turistas, es la voz de una grandeza auténtica. Quien quiera conocer a España—parece decir—, que siga ese camino... Y el índice luminoso se proyecta agudo, limpio, ardiente, hacia esta nueva mansión de la cultura.

*

De un «auto», que dice su dependencia diplomática, desciende este hombre ágil, fuerte y joven que representa en nuestro país a Italia. El comentario unánime brota a su presencia. (Giovenezza!) El Sr. Rafael Guariglia sonríe no más que con sus ojos grises. Al pie de la escalinata de la Universidad se le ofrecen unas manos de cortesía que va oprimiendo entre el amable saludo de sus palabras. Contempla la casa, el mar, los grupos de estudiantes; se interna en los corredores y las salas de la Residencia; mira con paciente curiosidad las aulas... De cuando en cuando comenta con el señor Salinas—alma de esta prosperidad—y con el profesor Levi (italiano, residente en la Universidad) la magnífica impresión que esto le causa. Suena su castellano dulce y rápido con un dejo de fabla anciana y tradicional. Ya en el meridiano canta el oro las dos de la tarde...

*

Conversamos, después del café, en una antigua sala regia. Buena acogida nos es dispensada, y la entrevista goza de una sinceridad imposible de encontrar sin esta familiaridad de la Residencia. El embajador de Italia es una auténtica representación del carácter firme—casi ciego de confianza—de su patria. Nos va diciendo entre breves pausas...

Necesidad de fe mutua

—España e Italia viven lejos incomprensiblemente. Distantes sin explicación lógica. Al parecer se cree en esta hidalga tierra que nuestros proyectos de convivencia y fraternidad son egoístas. Nada menos verídico. Italia es una nación llena de fe, y con ella y por ella lucha en el Mundo para realizar sus destinos. Pero nuestro propósito es sano y pacífico. Nos hacemos fuertes porque fortalecerse es necesario para vivir. España tiene también una fe histórica que le dió grandeza y hoy contribuye a su renacimiento. Por eso España necesita fortalecerse, necesita vivir con su fe. Nosotros no queremos otra cosa, queremos sinceramente que España sea un pueblo fuerte, culto y ordenado.

Lo que significan las alas. Balbo

—La experiencia del vuelo de Balbo—dice—es aprovechable para toda Europa. Las alas significan ascensión y velocidad, que es lo que justamente espera y precisa el mundo civilizado. Alas rápidas para escalar la altura y hacer de los cinco continentes cinco jornadas de reposo para todo vuelo generoso. El esfuerzo, el tesón de esos ciento y pico de oficiales italianos, revelan algo muy hondo: revelan que el corazón en ellos arde para cosas más nobles que el simple juego de la materia. Su vocación es prueba de su vitalidad humana. Italia quiere construir en progresiva superación las épocas de su historia. Piensa en ésta, y por ello lucha contra todos los obstáculos.

Los recelos son injustos

—Deseamos—asegura—una profunda estimación española. No somos sólo dos pueblos latinos, sino los creadores de la latinidad. Nuestras culturas y nuestro espíritu tienen afinidades y coincidencias trascendentales. Respetamos lo que España quiere ser; pero hacemos constar nuestras buenas disposiciones para conocernos más y, por consiguiente, para comprendernos. En Italia hay, entre Universidades e Institutos, unas sesenta y ocho cátedras de Español, y en los dos últimos siglos han llegado a siete mil las traducciones de obras españolas, detalle muy importante. Siempre damos a lo español un trato preferente. Por tanto, los recelos son injustos, máxime cuando sentimos que el Mediterráneo, más que un mar, es un lago.

El fascio es cosa de izquierdas

—No comprendo exactamente—sigue diciendo el embajador—por qué dicen las gentes de espíritu creador y revolucionario que el fascio es antipopular. Nuestra doctrina y nuestra práctica enseñan que es, ante todo, cosa de izquierdas. Quien quiera convencerse de nuestra situación política y social, así como de la estructuración cultural de Italia, que vaya allá, lo vea y lo compruebe...

Orientación diplomática

—España se esfuerza visiblemente—afirma—en construirse su bienestar, y por ello trata de seguir una orientación diplomática serena y pacífica. Las mismas razones mueven a Italia a seguir ese camino. Queremos hacer una gran nación, y, por lo tanto, necesitamos la paz, la tranquilidad. Lo que no puede olvidar ningún pueblo pacífico es la necesidad de mantener una constante fortaleza y un riguroso orden...

La Universidad Internacional.--Posible intercambio

—Por último—nos dice el señor Guariglia—, mi impresión verdadera es que esta Universidad es un hecho de gran alcance histórico. Esta visita me ha dejado lleno de admiración. Lo mismo desde el punto de vista del profesorado que desde el punto de vista material, esto es algo perfecto. Espero que mi visita tenga toda la fuerza de un sentimiento leal de comprensión y estima que permita un intercambio eficaz entre las Universidades italianas y españolas.

XESUS NIETO PENA

Santander, Septiembre, 1933.

MUCHAS VICTIMAS

A consecuencia del huracán la ciudad de Tampico ha quedado destruída

Detalles de la catástrofe

Méjico, 26.—El capitán del puerto de Tampico envía a la United Press un telegrama diciendo que «el huracán comenzó el domingo a mediodía, y que entre las cinco y las ocho de la tarde el viento llevaba una velocidad de 170 kilómetros a la hora. El huracán continuó hasta la una de la mañana del lunes, destruyendo virtualmente todas las casas construídas de madera y causando daños importantes en los demás edificios. A las siete cuarenta y cinco de la noche del lunes las ambulancias sanitarias y los voluntarios aún estaban recogiendo cadáveres. El número de muertos y heridos es tremendo, pero es imposible decir aún cuantas víctimas ha habido en la catástrofe. Tanto los edificios públicos como los hoteles e iguesias que no quedaron destruídos están llenos de heridos y de personas que carecen de domicilio.

Un hospital destruído

Tampico, 26.—Las escenas más trágicas del huracán han ocurrido en un gran hospital, que ha quedado totalmente destruído, y donde han hallado la muerte buen número de enfermos. Bastantes voluntarios han estado trabajando hasta muy tarde en el descombro por si aun pudiera hallarse con vida a alguno de los enfermos allí hospitalizados.

Efectos del huracán

Méjico, 26.—El ministro de la Gobernación, Sr. Vasconcellos, informa a la United Press haberse recibido un radio del vapor alemán «Kiel», surto en Tampico, según el cual, todas las personas aptas ayudan en el penoso trabajo de recoger los cadáveres de las víctimas del huracán reciente. Se van formando pilas de 20, y aunque el número de víctimas no ha sido aún fijado, se ha comprobado que el número de muertos aumenta por cientos, por lo que se da como seguro que el número de muertos y heridos alcanzará a varios millares.

Las casas que no han sido destrídas por el huracán están convertidas en hospitales.

Siete vapores, uno inglés, dos alemanes, uno norteamericano y tres mejicanos, rompieron sus amarras durante el huracán y quedaron a la deriva, teniendo que trabajar denodadamente sus tripulaciones para evitar accidentes marítimos.

Los destrozos en la región de Tampico

Méjico, 26.—Aunque no ha podido calcularse exactamente el número de muertos a consecuencia del huracán, puede asegurarse que los daños ocasionados por el mismo son inmensos.

Una de las regiones más castigadas por la catástrofe ha sido la de Tampico; pero los informes que llegan de aquella región son bastante confusos. Las comunicaciones están totalmente destruídas. Las pocas noticias que se obtienen son transmitidas por una pequeña estación de radio que se ha improvisado en una colina aledaña a Tampico.

El jefe militar de la región, general Macías, ha enviado un telegrama diciendo que más de las tres cuartas partes de la ciudad han quedado destruídas. Numerosos edificios de ladrillo y otras construcciones fueron barridos lo mismo que si fuesen de madera. El número de heridos y desamparados es incalculable.

El ministro de la Gobernación, Sr. Vasconcellos, salió esta mañana con dirección a la región damnificada, acompañado de médicos, enfermeras y llevando gran cantidad de alimentos y medicinas para socorrer a las víctimas.

Gran parte del muelle ha quedado materialmente destrozado. Las pérdidas se calculan en varios millones de dólares.

Un mensaje radiográfico dice que el río Panuco se ha salido de madre, inundando una vasta área de sembrados. Varios millares de personas han quedado a la intemperie sin albergues.

En Ciudad Victoria las aguas torrenciales han ocasionado inundaciones. Numerosas personas perecieron ahogadas y centenares de animales corrieron igual suerte. Toda la región norte ha sufrido daños cuyo valor es incalculable.

Se esperan noticias de otras regiones, temiéndose que hayan desaparecido varias pequeñas poblaciones a causa de las inundaciones. La población de Tuxpán, a 150 millas de Tampico, ha sido arrasada totalmente.

En Cárdenas perecieron treinta personas

Cárdenas, 26 (Estado de San Luis de Potosí, Méjico).—El huracán del domingo y las lluvias copiosas que le siguieron han producido la rotura de una presa, pereciendo treinta personas, cuyos cadáveres han sido recogidos.

Millares de habitantes carecen de vivienda y centenares de kilómetros de vía férrea están obstruídos.

Se restablecen las comunicaciones con Tampico.--Las víctimas recogidas

Méjico, 27.—Las comunicaciones con Tampico van lentamente restableciéndose. Las oficinas del Telégrafo Nacional informan: «Todas las ciudades de orillas de los ríos Panuco, Támesis y lago Carpintero han sido completamente destruídas. Los suburbios de Tampico en Golfo Miramar, Cuila y otros barrios han sufrido grandes daños.»

En la Compañía de Aviación Panamerican Airways dijeron a la United Press que hasta el momento se habían recogido 52 cadáveres y se sabía que la cifra de heridos se eleva a 300.

Las tropas cooperan con los paisanos en la obra de auxilio a las víctimas, y en botes han salvado a centenares aislados por las aguas en las regiones inundadas.

Lo que ha visto un piloto de aeroplanos

Brownshill, 26 (Tejas).—Un piloto de la Compañía de aviación Panamerican Airways que pudo volar bajo sobre las campiñas de Tampico, azotadas por el reciente huracán, dice que posiblemente se haya exagerado con las primeras impresiones acerca de perjuicios materiales y número de víctimas. Calcula, sin embargo, que la mitad al menos de las viviendas de los indígenas de Chita han quedado destruídas, resistiendo, no obstante, en pie los edificios del barrio comercial y las instalaciones de dos refinerías de petróleo.

Fallecen 87 heridos

Méjico, 26.—Continúan recibiéndose noticias verdaderamente emocionantes de la catástrofe, aunque no ha sido posible todavía averiguar el número exacto de las víctimas. Témese que hayan perecido aplastadas más de un millar de personas. Ochenta y siete de ellas han fallecido en los hospitales levantados por la Cruz Roja para auxiliar a las víctimas y numerosos heridos se encuentran agonizando.

Grupos de policías y soldados patrullan por entre los escombros para mantener el orden y evitar los saqueos. Los carruajes no pueden apenas transitar por las calles, siendo imposible atender a los heridos.

De varias ciudades cercanas se envían constantemente alimentos y medicinas para los damnificados.

Gran número de pueblos del Estado de Tampico han sido barridos por las inundaciones.

Ochenta cadáveres recogidos

Méjico, 26.—Un redactor de United Press ha conseguido al mediodía de hoy aterrizar en el aeródromo de Tampico, que aparecía inundado por muchos sitios, y ha podido comprobar personalmente que no son exageradas las noticias facilitadas acerca de las proporciones grandes que ha adquirido el huracán.

Hasta ahora han sido recogidos ochenta cadáveres, y las tres cuartas partes de la ciudad han quedado completamente destruídas.

UN ALIJO

PARA FUMAR UNA TEMPORADA

Vigo, 26.—Las fuerzas de Carabineros aprehendieron en la madrugada pasada, en el lugar denominado Guixar, una chalana que llevaba tres sacos impermeabilizados y una saca que contenía 17.105 cigarros puros, 15 paquetes con 150 cajetillas y 12 paquetes de frascos de colonia oriental.

MADRID-MOSCU

EL SOVIET, EL SUICIDIO Y EL INCENDIO

Diálogo con Stansni en la plaza.-«Garmónica» y danza

Antes de la revolución trabajaban la tierra al servicio del terrateniente sólo los niños y los viejos. Los jóvenes, fuertes y animosos, no se avenían a aquella vida miserable y salían de la aldea para buscar trabajo mejor retribuído. Ahora precisamente son los niños y los viejos quienes no trabajan. Los jóvenes, hombres y mujeres, realizan toda la actividad agrícola de la aldea. Estamos sentados a la puerta de una casa donde hemos de comer y dormir. Al lado está la del Soviet. En esta casa hay unas cocinas muy grandes, y las habitaciones de la planta baja están unidas—tiraron los tabiques—y han hecho dos grandes salas. Una de ellas se prolonga en la casa de al lado. Son comedores colectivos. Muchas familias prefieren seguir haciéndose la comida en su casa. Sobre todo, aquellas donde hay mujeres viejas, que quieren tener sus pilones de azúcar, el jamón en la despensa, el cesto de legumbres y verlo y saber que es suyo. Nosotros estamos invitados a comer en el restaurante colectivo. Tampoco la vivienda nos costará nada. Es una hospitalidad sencilla y sin ceremonia.

La plaza es irregular. A nuestra derecha, en una piedra adosada a la pared, se ha sentado un viejo de unos setenta años, con un gran acordeón sobre las rodillas. La gente moza acude riendo. Es de noche. La luna hace palidecer dos o tres lámparas de alumbrado eléctrico. El chorro de una fuente se oye entre el rumor de los diálogos. Pregunta Stansni si tienen el agua en el pueblo y nos dicen que sí, que hizo la canalización el Soviet a los dos años de recibir la tierra del «sovjos» para la explotación colectiva. Yo miro las bombillas y pregunto, muy satisfecho de poder hablar en ruso, sin forzar el diálogo:

—¿Y la luz?

La respuesta tiene que traducírmela Stansni. La luz es, como el agua, gratuita. La paga el Soviet a un «trust» que abarca casi la mitad de Rusia—de la República soviética central—. Nos dicen que antes no había luz eléctrica en el pueblo. No la tenía ni siquiera el terrateniente. También son gratuitos todos los servicios de asistencia social. Tienen una pequeña «apteka»—farmacia— y un médico. Para el ganado hay dos muchachos prácticos en veterinaria, que se educaron en la Casa del Campesino de la comarca. Yo escucho pensando en lo que sería esta aldea en tiempos de los zares. Toda la miseria que conocemos por la literatura, la tristeza fatalista y resignada, ha desaparecido. El viejo comienza a tocar el acordeón. Sobre el grupo se alzan brazos desnudos. Otros cantan y acompañan el ritmo con palmadas. La luna comienza a asomar sobre los tejados. Del grupo se levantan nubecillas de polvo; alguien protesta y dejan de danzar para regar el suelo. Luego vuelve la danza. Yo miro al viejo, sumido quizá en los recuerdos de aquella misma música que otros viejos tocaban quizá cuando el bailaba de mozo. Aun lleva en el rostro la sombría resignación de sus cincuenta y cinco años bajo el zar.

—Ese viejo—afirmo, preguntando—, ¿no trabajará ya?

—No. Además de los seguros de vejez e invalidez, están los fondos de beneficencia del Soviet y la asistencia del Socorro campesino, institución que ha alcanzado un volumen increíble y en la que se ha puesto de manifiesto el gran espíritu de solidaridad de los campesinos rusos.

Hay muchos chiquillos de cinco a diez años; lo hago observar y el campesino que nos informa, miembro del Ejecutivo del Soviet, nos dice:

—El año 1932 hubo una defunción y 19 nacimientos. ¿Qué le parece?

A ese paso, las 400 hectáreas de Leninski Pat serán pronto insuficientes. Stansni nos dice que la superficie en condiciones de cultivo aumenta constantemente. Desde el año 26 se han puesto en condiciones de colectivización 34 millones de hectáreas de tierra nueva, roturada por el Estado. Se calcula que pueden absorber a más de cuatro millones de campesinos.

—Pero, entonces—advierto—, ¿estos chicos irán a trabajar quizá a sitios lejanos? La familia, que, según veo, todavía tiene una gran fuerza entre los campesinos, se disgregará.

—Sobre esto se ha meditado mucho y hay ya una legislación que lo tiene resuelto. El desplazamiento se hace por pequeñas colonias, casi siempre constituídas por familias completas. En el campo la ley no hace sino estimular las condiciones sociales naturales en el campesino. Aun así, apenas interviene en el campo. Tenía razón Lenin cuando confiaba, más que en las previsiones de la ley, en el espíritu de solidaridad y mutuo acuerdo de los campesinos sin tierra. Lo único que saben de la legislación agraria estos campesinos, como la mayoría de los de la Unión, es que hay en el Código un artículo que castiga severísimamente los casos de explotación.

—¡Eh!—pregunta al miembro del Soviet—. ¿Conocéis el artículo 132, camaradas?

El interrogado ríe y contesta:

—Eso era antes, cuando los «kulaks».

La cena.--Por la mañana, en el Soviet

Cenamos una sopa de hierbas, con acelgas, zanahoria, remolacha y otra hortaliza desconocida. La sopa tenía un color rojizo, sabor dulce y estaba abundante de grasa. Entre las legumbres vimos un trozo de carne. Luego dos lonchas de ese jamón del Báltico, que no es jamón, sino pescado, y al mismo tiempo, en una especie de lavafrutas, una ensaladilla con rabanitos, pepino y patata y salsa mayonesa. El comedor estaba lleno. En nuestra mesa—sin mantel, pero muy limpia—comían con nosotros dos campesinos. En la de al lado se apiñaban cinco o seis hombres y cuatro muchachas. Una de ellas pedía, cada vez que pasaba una gruesa campesina que servía:

—«Pirosni».

No le hacían caso. Repetía su demanda, y por fin la cocinera se detuvo y gritó de mala manera:

—¡Niet pirosni!

Los demás soltaron a reír. La chica quería pasteles. Los compañeros de nuestra mesa nos explicaron que cuando se fué el kulak abandonó en la aldea a su madre y a un niño de tres años. El chico tiene ahora diecinueve y ya lleva algún tiempo trabajando en el koljos. Los viejos todavía le tienen cierta prevención; pero el muchacho se ha incorporado muy bien al trabajo. La madre, naturalmente, carece de las ventajas que las campesinas viejas tienen: socorro mutuo, seguros y beneficencia. Pero fabrica unos pasteles muy sabrosos que vende a la Cooperativa y que les gustan a estas muchachas. Seguramente—deducimos—la cocinera decide en el Comité del restaurante, y éste no compra esos pasteles a la Cooperativa por no favorecer a la vieja. Quién sabe qué antiguas humillaciones o qué irreparables perjuicios sufrió esta cocinera rencorosa o alguno de los suyos bajo el poder feudal. O quizá no sea sino un resentimiento profesional entre reposteras.

En una misma habitación, abundante en cortinillas blancas sobre las maderas dobles de las ventanas, dormimos Stansni y yo. Por la mañana salimos y vimos la casa del Soviet. Nos daba la impresión de la casa municipal de cualquier aldea española, con la diferencia de que todo estaba al alcance de la curiosidad de cualquiera. No había funcionarios. Un campesino poco avezado a la escritura tenía varios «blocks» impresos, en donde había hojas escritas en lápiz tinta, por duplicado, con calcos. Yo quería conocer los presupuestos del Soviet, y en líneas generales nos lo explicó ese campesino. Se veía que allí todo era sencillo y simple, como la misma vida rural. Un 68 por 100 del presupuesto se invertía en instrucción. Más que nada, en instrucción técnica. Las primeras letras y la educación social se la transmitían los chicos entre sí. El régimen interior de la escuela lo acordaban ellos. El maestro era un «trabajador técnico» al servicio de los muchachos. Pero para la educación técnica—agrícola—hacía falta material y no bastaba el maestro. Se traían especialistas, que daban pequeños cursos; se compraban revistas y libros. El Soviet cuidaba también de que los chicos tuvieran educación militar y política. A propósito de la educación militar, ese campesino nos decía:

—De la herencia que les dejamos, eso es lo más importante. Mientras sepan defender la revolución con las armas no hay cuidado. Lo demás se lo dejamos hecho nosotros.

Luego venía en el presupuesto la parte sanitaria con partidas especiales, separadas de los demás servicios—agua, luz, orden—. En la parte sanitaria figuraba la «apteca», el médico, los prácticos veterinarios, la limpieza pública, los análisis regulares del agua y el cuidado de una especie de enfermería y sanatorio donde vivía el médico. Quedaba el 10 por 100 para las atenciones corporativas del Soviet—auxilios a la Beneficencia, ayudas a las organizaciones antirreligiosas, antialcohólicas, etcétera—. Yo preguntaba a Stansni:

—¿Cuántos miembros del partido comunista hay en el Soviet?

El campesino le contestó:

—Ahora, ninguno. En el pueblo hay tres o cuatro candidatos.

Cooperativas, Cooperativas, Cooperativas.--¿Y aquel suicidio?

En mis observaciones de estos tiempos en Rusia, yo he encontrado muchas veces algo que parecía individualismo, y en algunos casos concretos la solera individualista que ya conocemos en España. Pero la han hecho compatible con el socialismo. No sólo hay paradojas en España. Lo que hemos podido comprobar es que ese individualismo se daba siempre en hombres o mujeres viejos, educados bajo las antiguas condiciones. En las generaciones jóvenes es muy difícil que se dé el individualismo, como no sea con carácter morboso. Desde pequeños hacen vida social, se les acostumbra a la idea de que por sí solos no son nada y de que sus buenas condiciones, si carecen de utilidad social, son vicios. No tropiezan con la dureza de una lucha por la vida que les obligue a una posición sistemática de defensa, ni con una religión con tendencia a aislarles en el ensueño.

Pero el que ayer fué país del individualismo anarquista, nihilista, místico, acomoda hoy todos los aspectos de su vida a una red extensa y tupida de cooperativas. Se divierte, trabaja, vive en comunidad. El koljos es, ni más ni menos, una Cooperativa de producción.

—¿Cómo vende sus productos? —preguntamos.

—Una parte, directamente a las Cooperativas de consumo de las fábricas. El resto, a excepción de la parte que hay que entregar al Estado, y que en relación con la producción total es insignificante, va al «Selskosoyus», que tiene ramificaciones en todas las aldeas donde existe el cultivo colectivo, que es decir ya en toda la Unión Soviética. Por lo que he visto—nos dijo Stansni—, aquí los cultivos más fuertes para el mercado son la remolacha, el trigo y la avena. Lo demás se queda en el pueblo en gran parte o se vende en los mercados libres de las casas del campesino. El «Selskosoyus» es la central cooperativa que regula la vida mercantil del campo. A través de ella y de sus millares de ramificaciones, la producción se distribuye y va a los lugares de consumo. Para surtirse en las aldeas de los artículos de la industria y de los alimentos complementarios de que carecen existe una organización cooperativa recíproca, que se llama el «Centrosoyus». Agrupa a más de doscientas mil Cooperativas. La correspondiente en la aldea, filial de la de Saagón, que es una especie de central comarcal, está instalada seguramente en lo que antes era templo. Esta tarde lo podemos ver.

Vamos otra vez hacia el koljos. Los campesinos han marchado mucho antes. La mañana es fresca, a pesar del sol y del cielo limpio. Los troncos de un bosquecillo de abedules con sus grandes anillos blancos hacen efectos graciosos sobre la tierra rosácea y el cielo azul.

Todos estos campesinos tienen buen aspecto, se consideran ricos y prósperos, viven bien; ¿pero sucederá esto en todas las Repúblicas? La Prensa de los países capitalistas habla todavía de casos de antropofagía y de muerte por inanición en Ucrania y el norte del Cáucaso.

Mi amigo se detiene y se me queda mirando. Luego dice:

—Precisamente van a localizar

BARCELONA.—«Misses» y «pubillas» de las fiestas celebradas en Barcelona, presididas por la señorita Gabriela R. Rodríguez, «Miss Cataluña», y la señorita Paquita Aguirre, «Miss Cinema», desfilaron, en ramillete de deslumbrante belleza, en la corrida de toros celebrada como homenaje a Méjico

(Fot. Sagarra.)

Ministerio de Educación, Cultura y Deporte 2012

esos hechos fantásticos en las regiones más prósperas. En el norte del Cáucaso y en Ucrania el «standard» de la vida es superior al de aquí. Eso son maniobras de la política imperialista sobre esos sectores que consideran los más fáciles para una invasión armada. Les ayudan en la propaganda los católicos. El papa y los obispos salen de vez en cuando con unos «manifiestos»—es su palabra—donde claman por la piedad de toda la Iglesia en favor de los hambrientos de Ucrania y el Cáucaso.

Stansni se ríe y añade:

—Pregunte usted a estos hombres, verá. Hasta aquí llega la fama de los «koljoses» del norte del Cáucaso y del esplendor del campo ucraniano.

Después de una pausa yo recuerdo, no sé por qué, un acontecimiento reciente y le pregunto:

—¿Sabe usted por qué se suicidó días pasados ese comisario de Ucrania?

—¡Bah! Para suicidarse nunca hay razones. Una enfermedad mental.

Sé que no dirá una palabra más. En realidad, ¿qué relación puede tener el suicidio de un comisario con el estado económico y social de un pueblo? Puede tenerla o no, es verdad. Y, sin embargo..., nosotros tenemos sobre la propaganda burguesa con vistas a Ucrania y el Cáucaso otras versiones, adquiridas en Moscú, y relacionadas con la situación interior de Ucrania. El suicidio del comisario es algo más que un episodio aislado. Esas versiones son las siguientes: En la parte occidental de Ucrania los «kulaks» han llegado a adquirir poder económico. Son muchos. Es el único territorio soviético donde ese problema no está liquidado aún. La lucha del partido comunista por la colectivización y el bloqueo económico de esa clase campesina, enemigos declarados de la revolución, es intensa y ha tenido dificultades. Saben los «kulaks» que es una lucha a muerte. Vencidos, les espera la sumisión a los acuerdos de sus criados o la emigración y el hambre. La inmensa mayoría no se resignan. Alguno puede que haya sido encontrado muerto de hambre al lado de un camino. Estos «kulaks» mantienen en sus reductos la religión, la explotación, la usura. Tienen fuera sus aliados mejores en la alta burguesía y la Iglesia, que en muchos casos no es la ortodoxa, sino la católica. Desde las archidiocesis o desde el mismo Vaticano creen ayudarles con esos llamamientos al Mundo «en favor del campo ucraniano» y por extensión del «norte del Cáucaso», donde la organización y el bienestar han alcanzado un punto muy superior a lo usual, a este de Leninski Pat, por ejemplo. Pero la lucha contra los últimos reductos burgueses en Ucrania, que es sin violencia aparente, sorda y tenaz, pone a prueba las mejores inteligencias de la sección ucraniana del partido. Hace poco se descubrió un complot de «kulaks». El descubrimiento se hizo un poco tardíamente, sin poder evitar que realiazran la destrucción de algunas cosechas de este año y la evasión de algunos depósitos de la cosecha anterior. El comisario responsable se suicidó. La Prensa de Moscú añadía a la noticia: «No se trataba de un comunista. Un comunista no llega nunca, por ningún motivo, al suicidio. Era un hombre débil, un enfermo.»

Esas versiones adquirí en Moscú por conductos autorizados, no oficiosos.

Un incendio en la aldea. Confianza en la organización

En el «koljos» dedicamos el día a seguir viendo cómo trabajaban y cómo descansaban, de qué modo tenían organizados los servicios en el campo y cómo comían los campesinos en la «isba». Todas nuestras observaciones reforzaron la impresión general que hemos expuesto en las anteriores líneas. Stansni nos había dicho, volviendo voluntariamente a las campañas de la alta burguesía y del catolicismo, sobre Ucrania:

—Hace unos años vino un sacerdote católico italiano que se había preocupado de las cuestiones del campo desde un punto de vista social cristiano. Aunque esa posición es incomprensible para nosotros, su curiosidad era respetable. Recorrió toda Ucrania, aprendió una mezcla de ruso y ucraniano y se entendía muy bien con los campesinos. En los países capitalistas ese hombre, según declaraba, no podía tomar una posición de lucha de clases, sino una colaboración; pero aquí no encontraba planteada la cuestión en esos términos. Encontraba en Ucrania el interés colectivo ya desarrollado y no representaba para él ninguna violencia el aceptar aquellas de nuestras organizaciones que encontrara justas. Estuvo dos años estudiando la organización del campo soviético. Al final declaró que no había en el Mundo nada que más se acercase a la perfección humana posible, y como hombre docto en cuestiones socialagrarias, escribió un interesante estudio. Leyendo ese libro, de un militante católico, podrían ahorrarse esas campañas calumniosas si fueran de buena fe.

No volvimos a tratar de esa cuestión, entre otras razones, porque mi impresión era ya definitiva y terminante. En el «koljos» los campesinos — cada uno de ellos—se sienten dueños de las cuatrocientas hectáreas, sin olvidar, naturalmente, que son del Estado. Cultivadas racionalmente, con el asesoramiento de los especialistas, rinden una cantidad de riqueza que, explotada en común, permite vivir a cada una de esas familias con un bienestar quizá superior al que disfrutaba el antiguo propietario. En el pueblo no hay más motivos de inquietud que la emulación con los «koljoses» próximos y la educación y capacitación social y política.

A media tarde llegaron dos muchachos del pueblo corriendo. Fueron a los campos donde se trabajaba y sembraron una noticia alarmante:

—¡Un incendio en el pueblo! ¡Un incendio!

Volvieron a donde estábamos nosotros, con la misma palabra repetida nerviosamente: «Poshar», «poshar». Pero los que se encontraban en el poblado miraban tranquilos hacia la aldea. Pedían noticias del fuego. Las acogían con tranquilidad: «Ahora no es como antes, que ardían todas las casas. Ya no hay techos de paja. Y quedan todos los días en el pueblo compañeros jóvenes para esas contingencias. El agua está cerca.» Seguían tranquilamente encerrando los aperos, guardando el ganado. Stansni les preguntaba y repetían:

—Estamos seguros de nuestros camaradas.

Terminado el trabajo, llegaron algunos con noticias. El fuego se había atajado y los daños fueron de poca importancia. Todos reconstruirían la casa quemada como si fuera propia. Al interesado, que estaba allí, no le inquietaba aquello más que a los otros. En la «isba» comenzaron a recordar los tiempos del zar, cuando llegaba el fuego y lo arrasaba todo. Un grupo de mozalbetes improvisó un «sket» antirreligioso con una gracia innegable. Tres de ellos imitaban muy bien el sonido de las campanas alarmadas por el fuego, y otros dos, con las manos cruzadas sobre el vientre y sacando una voz de hartura y de cómica piedad, cantaban invocando la misericordia del Señor. Ponían en aquello una seriedad y un arte admirables. A veces, entre las carcaajdas de los campesinos—y las nuestras—, no se les oía.

RAMON J. SENDER

Moscú, Septiembre de 1933.

†

LA SEÑORA

Doña Pilar García Suárez

Ha fallecido el día 26 de Septiembre de 1933

A LOS 58 AÑOS DE EDAD

Habiendo recibido los Santos Sacramentos

R. I. P.

Su desconsolado esposo, D. José María Gutiérrez; hijos, D. Esteban José María Antonio, doña Carmen y D. José; hijo político, D. Enrique Galán; hermano político, nietos, sobrinos y demás parientes,

RUEGAN a sus amistades se sirvan encomendar su alma a Dios y asistan a la conducción del cadáver, que tendrá lugar hoy, día 27, a las cuatro de la tarde, desde la casa mortuoria, plaza del Progreso, número 4, al Cementerio Municipal, por lo que recibirán especial favor.

No se reparten esquelas.

POMPAS FUNEBRES, S. A., ARENAL, 4.

LA VIDA DEPORTIVA

CURIOSIDADES Y VULGARIZACION

Diagnóstico de los ruidos del motor del "auto"

El automóvil moderno se fabrica con miras a una marcha suave, silenciosa, combatiendo todos los ruidos estridentes. De ahí se deduce que cuando en alguna parte se producen sonidos fuertes, hay algo que marcha mal. Si el propietario del «auto» consigue identificar esos ruidos y los elimina, habrá hecho algo en el sentido de prolongar la vida del vehículo, y entretanto habrá suprimido no pocas molestias.

Uno de los ruidos más frecuentes entre los poco usuales es el que se presenta cuando el motor «golpea», y que se debe al exceso del carbón depositado en la cámara de combustión, o sea la «culata». Este golpe es particularmente estridente cuando se marcha cuesta arriba. Da un sonido típico, metálico, que el conductor aprende a diferenciar prontamente de todos los demás.

Entre las características realmente importantes, desde el punto de vista de la conservación del automóvil, figura la lubricación general, pero especialmente del motor. Si por cualquier razón los mecanismos de distribución del aceite no hacen llegar hasta el motor la cantidad necesaria de lubricación, el cilindro o cilindros en cuestión chillarán y golpearán como si fueran seres animados que clamaran en demanda de socorro. Si el propietario del coche hace caso omiso de semejante S. O. S. mecánico, el resultado será que se quemen algunos de los cojinetes de biela y probablemente se produzca un inmediato recalentamiento de las paredes del cilindro, y acaso llegará a arruinarse totalmene el motor.

Cuando hay algún cojinete flojo se produce un ruido análogo al que originan los depósitos de carbón en la cámara de combustión. Es necesario, en consecuencia, disponer de algún medio para diferenciar a ambos, y es éste: en el motor que golpea por suciedad de la cámara, aumenta la intensidad del ruido cuando está caliente, mientras que el producido por un cojinete flojo se haya siempre presente, sin que para nada contribuyan las condiciones del motor.

Acabamos de hablar de cojinetes de biela. Si uno de ellos se ha desgastado, se presenta inmediatamente un detalle revelador: un ruido de golpe con algo de repiqueteo. Mientras el cojinete esté ligeramente flojo, el ruido desaparecerá cuando el motor marche acelerado o cuando trabaje con mucha carga; pero, en cambio, se reproducirá tan pronto como el coche marche sin mayor esfuerzo a una velocidad regular. Se trata de un ruido típico, que el oído acostumbrado reconoce sin mayor dificultad.

Recordando los partidos del domingo

López, el vallisoletano que despertó a Pacheco alojándole el único tanto en su jaula, ya es conocido de otras veces por su toque de balón. El mismo que hizo a Zamora, en el primer partido de la temporada, que se zambullera parando dos magníficos golpes francos a base de empeine con la izquierda.

*

Los acomodadores que presenciaron el último partido de Vallecas detrás de las vallas de barrotes, se encontraron con la novedad de que sus boínas habían desteñido por la acción del sol y quedaron con los colores athléticos.

*

Palmas de tango y de los conspicuos, puesto que toda la general era athlética. ¿Qué no verían?

*

El del Valladolid decía que la falta había sido dentro del área, y el del Athlétic, que fuera. Llegó el árbitro y colocó el balón en la misma raya. Más neutral no se puede ser.

*

Amunárriz opone la cabeza a la trayectoria del balón, y si la flauta suena, tanto. Claro que la sinfonía se escuchó cuando faltaban escasos minutos para terminar, y los intentos de repentización, por lo repetidos, habían aburrido ya al respetable.

*

Lució Quincoces los entorchados de capitán del equipo. Estando allí Quesada, hubo algo de anarquía en el escalafón.

*

Más meritoria la actuación de Samitier, porque de medios contrarios para atrás salían chispas de las entradas. Y el hombre funcionaba por allí como si Calvo se dedicase a deshojar margaritas con languidez.

*

Se descubrió un nuevo truco. El delantero que arrastrando un pie levantaba tal nube de polvo, que, impidiendo ver al goalkeeper, facilitaba los tiros del compañero. Puede asegurarse que el campo del Parral se riega únicamente cuando llueve.

*

Campos se pasó toda la semana oyendo los comentarios del Madrid-Athlétic, y sacó la consecuencia de que perdió su Club por la indecisión de Zamora en las salidas. Como a él golpe más o menos le tiene sin cuidado, alguna vez se excedió en los correteos y dejó la portería al cuidado de cualquier vecino amable que quisiera hacer sus veces. Pero las condiciones apuntadas por el madrileño son inmejorables.

*

Puesto Eugenio en «técnico» esta temporada, conseguirá ver los partidos que hace el Madrid F. C. desde la tribuna.

*

Lo de Bernabeu con Hilario no fué canallada, ni salvajada, ni veinte mil calificativos gruesos que a raíz del sucedido se entendieron; fué sencillamente una memez. Cualquiera que recuerde cómo sucumbieron Manzanedo, Cominges, Rojo, Laña y tantos otros, por la acción tenebrosa y en silencio de Linares, Joaquín, Cosme y Rubio, sin citar más «castigadores», comprenderá que es mucho más fácil aproximarse amistosamente y sin demostraciones ruidosas enviar sencillamente a la caseta, del roce en una jugada, con el hígado bien «tocado».—*Suárez-Marcelo.*

FUTBOL

Imperio, 3; Deportivo Carabanchel, 3

Por igualdad de los equipos, resultó interesante el partido que en la mañana del domingo jugaron el Imperio y la Deportiva de Carabanchel en el campo del Cafeto.

Por su técnica mas perfecta se impuso en un principio el Imperio, que se adelantó a su rival en dos tantos, conseguidos por avances bien llevados y por remates en los cuales influyó grandemente la suerte veleidosa.

No obstante, justo es hacer destacar que en juego superó hasta conseguir el segundo tanto a los de Carabanchel.

Después de esto cambiaron las tornas, pues el Carabanchel empezó a desarrollar un juego de brío y entusiasmo, con el que obtuvieron un tanto de preciosa factura, y que logró su extremo derecha de un tiro raso fortísimo y magníficamente colocado.

En el segundo tiempo se impuso también el Carabanchel, y en su comienzo, después de una intensa presión, logró el empate al convertir un penalty con que fue sancionada una falta grave cometida en el área por un imperialista. Reacciona el Imperio, y de un centro-chut de su extremo izquierda eleva el tanteo a tres. Este tanto pudo ser parado perfectamente por el portero, el cual, sin duda por un exceso de vista, dejó pasar el balón, creyendo que iba fuera. Nuevamente se impone el Carabanchel, y en un córner su defensa izquierda logra de remate de cabeza el tanto del nuevo empate.

Faltan escasos minutos para terminar, y los dos equipos se emplean a fondo con el propósito de marcar el tanto del triunfo, cosa que no logran, quedando, por tanto, como resultado el de empate a tres tantos.

Pequeñas noticias

Hoy miércoles jugarán un sensacional encuentro el Arsenal, campeón de Inglaterra, y el Motherwell, campeón de Escocia.

—Hugo Meill ha seleccionado a Raftl, del Rapid de Viena, para substituir en el equipo nacional al famoso Hilden, que actualmente juega en Francia.

PUGILATO

El combate Ara-Martínez de Alfara, suspendido

Valencia, 26.—Cuando todo estaba concertado y firmado el compromiso para pelear el próximo día 30 el baturro Ignacio Ara contra el valenciano Martínez de Alfara, aquél se ha negado terminantemente, alegando una indisposición. La noticia ha causado la natural decepción, y los comentarios de la afición no son nada favorables para el ex campeón europeo de los medios.

Sharkey contra Loughran

Filadelfia, 26. — Para mañana por la noche está señalado el combate a quince rounds entre los veteranos Tommy Loughran y Jack Sharkey. Loughran, antiguo campeón de los semipesados y durante algunos años candidato de los pesos pesados, tratará de que se le considere como aspirante a dicho campeonato. Sharkey, ex campeón de los pesos pesados, ha sido el primer campeón en perder su título en la primera defensa que del mismo tuvo que hacer. Este combate de ahora forma parte de una campaña por la cual espera ganar la posibilidad de un nuevo combate con el actual compeón, Primo Carnera, que le arrebató el título en Junio por k. o., aunque Sharkey perdió hace pocos días virtualmente las esperanzas al perder en Chicago con King Levinsky. Por eso los críticos dicen que Loughran tiene una buena oportunidad de vengarse del k. o. técnico que sufrió combatiendo con Sharkey en 1929. Ambos boxeadorse tienen treinta y dos años, y este encuentro de mañana determinará si continuarán sus carreras de boxeadores. El encuentro se celebrará en el parque de basset-ball. Sharkey tiene una garantía de 25.000 dólores o un 40 por 100 de la renta bruta de la pelea.

CICLISMO

Campeonato de España de velocidad

En la secretaría de la U. V. E. se ha recibido una comunicación de la Sección ciclista del Zaragoza F. C. por la cual participa a la citada Federación su deseo de organizar el campeonato de España de velocidad en su velódromo de Torrero, fijando el día 12 de Octubre para las pruebas eliminatorias y el día 15 para las semifinales y final.

Los premios serán, aparte del título de campeón de velocidad, 300 pesetas al primero, y respectivamente a los siguientes, 175, 75 y 50 pesetas.

ALPINISMO

La copa Refugios 1933 de Peñalara

El próximo domingo, día 1 de Octubre, se celebrará en la sierra del Guadarrama la marcha de patrullas de tres marchadores para la copa Refugios 1933 del programa deportivo 1933 de la Sociedad Española de Alpinismo Peñalara. Como se sabe, es una prueba social de regularidad en sus dos primeras partes y de competición en la última, a fin de poder establecer orden correlativo de clasificados. Los participantes han de pasar necesariamente por todos los albergues que en Guadarrama posee Peñalara, dándose, por lo tanto, la salida en el chalet de la Fuenfría para que por el refugio de Siete Picos, chalet del puerto de Navacerrada, refugio de Maliciosa y el del Ventisquero de la Condesa, llegar al de Giner de los Ríos en la Pedriza del Manzanares, donde estará la meta de llegada. Los tiempos máximos de regularidad hasta el refugio del Ventisquero están calculados para que sin esfuerzo violento puedan cubrirse los recorridos. Desde ese último refugio hasta el de Manzanares es libre el horario, clasificándose las patrullas por orden de menor tiempo invertido a mayor. Las patrullas han de entrar en meta con los tres elementos que la integran, cronometrando el último de los que comparezcan, caso de venir alguno rezagado. La patrulla que se presente incompleta queda descalificada. El trofeo copa Refugios 1933 se entregará por triplicado a la patrulla vencedora. Para las demás clasificadas, según proporción derivada del número de participantes, tendrán también otros premios deportivos. El sorteo de participantes se verificará en la Sierra el mismo día 1, cerrándose la inscripción dos horas antes de la salida. Los demás detalles de la prueba se darán a todos los marchadores el día de la celebración. Las listas para inscribirse, en las oficinas de Secretaría, Pi y Margall, 5, de cinco a ocho todos los días laborables.

AUTOMOVILISMO

Mejora el corredor Nuvolari

San Sebastián, 26.—El corredor Nuvolari se encuentra muy mejorado, habiendo podido recibir visitas. Estuvieron a interesarse por su salud una Comisión del Automóvil Club y numerosos corredores y amigos.

Nuvolari emprenderá mañana el regreso a su país si no sufren complicaciones las lesiones que padece.

HOCKEY

Campeonato regional

El Comité de Hockey del Centro, en junta celebrada el 23 del actual, acordó que las fechas de inscripción de equipos para el campeonato de la temporada 1933-34 sean hasta el día 7 de Octubre en la primera categoría, y hasta el 20 del mismo mes los de segunda. Lo que se pone, por el presente aviso, en conocimiento de los Clubs interesados.

BASKET-BALL

Asamblea regional

La Federación Castellana de Basket-ball celebrará su asamblea general el próximo sábado, día 30 del corriente, a las cuatro de la tarde, en primera convocatoria, y a las cuatro treinta, en segunda.

Podrán concurrir dos delegados por cada Club federado.

También pueden asistir representantes de cuantos Clubs o Sociedades lo deseen.

La Asamblea se celebrará en el local de la Federación Castellana de Fútbol, Fernanflor, 8.

NOTICIERO

Carteles para la cuarta Gran Semana Gimnástica

La Sociedad Gimnástica Española abre un concurso de carteles alegóricos a su cuarta Gran Semana Gimnástica, otorgándose tres medallas a los tres primeros clasificados. Para detalles, en la secretaría de la Sociedad, Barbieri, 20.

BOLSA DEL DEPORTISTA

La Peña Sotero saluda a todos los equipos modestos y se pone a su disposición para concertar partidos. Domicilio social, Casa Sotero, quinta de la Paloma.

En el Parlamento alemán

Para conservar el patrimonio rural

Berlín, 26.—El Gobierno del Reich se ha reunido hoy para deliberar acerca de las medidas adecuadas que hayan de adoptarse con el fin de que las familias campesinas conserven su patrimonio rural.

Entre esas medidas figura la creación de un Código alemán para los campesinos, con vistas a impedir que, por las sucesiones, las tierras de los campesinos queden hipotecadas y a que las tierras se declaren independientes de las vicisitudes de la vida económica.

El Código servirá también para la conversión de las deudas de las tierras hereditarias que creará dicho Código.

El Gobierno del Reich ha autorizado al ministro de Agricultura para que adopte las disposiciones legales de acuerdo con los otros ministros que hayan de intervenir en esta cuestión.

LOS EXTREMISTAS JEREZANOS

Querían apoderarse de las armas

Y solo cogieron una pistola

Jerez de la Frontera, 26.—Se ha sabido que durante la madrugada varios grupos de desconocidos, pistola en mano, recorrieron el fielato a la entrada de la población amenazando a los empleados de arbitrios y de vigilancia e intimándoles a que les entregaran las armas de fuego; pero sólo consiguieron apoderarse de una pistola.

CONFLICTOS SOCIALES

Huelga de obreros electricistas

Ciudad Real, 26.—Por solidaridad con los obreros mineros de Puertollano, cuya huelga parecía solucionada en días pasados, mañana se declaran en huelga los electricistas de la Compañía de Peñarroya.

En caso de sumarse al paro los obreros de la otra Empresa que suministra flúido eléctrico a Puertollano, los perjuicios serán enormes, por lo que el Jurado mixto trabaja para conseguir que haya alumbrado. Los demás servicios quedarán paralizados.

El gobernador se ha puesto al habla con los patronos y los obreros y con el alcalde para encontrar una solución.

Dos petardos en un cuartel de la Guardia civil

En las proximidades del cuartel de la Guardia civil han estallado en la madrugada pasada dos petardos, ocasionando gran alarma en la población, además de bastantes desperfectos en el material.

Huelga agrícola fracasada

Daimiel, 26.—La huelga de obreros agrícolas declarada anoche por los elementos socialistas puede considerarse fracasada, porque hoy han entrado al trabajo casi todos los obreros, desapareciendo el temor de que se paralizaran las faenas de recolección de la vendimia.

Los patronos han acordado atender la petición de los obreros de colocar a todos los parados, con lo cual ya no tiene justificación ni pretexto alguno la huelga.

Esta mañana salieron a vendimiar numerosas cuadrillas de hombres y mujeres, sin que se registrara ningún incidente. El fruto está muy maduro.

La Solidaridad de Obreros Vascos anuncia una huelga de veinticuatro horas

San Sebastián, 26.— Debido al fallo del Jurado mixto de la Madera concediendo todos los derechos a los obreros afectos a la Unión General de Trabajadores y negándoselos a los afiliados a Solidaridad de Obreros Vascos, éstos han acordado declarar la huelga general mañana por veinticuatro horas en Zarauz. Luego continuará indefinidamente la del ramo de la madera.

Se unirán a los huelguistas los aldeanos que suelen acudir al mercado de Zarauz para abastecer la población de leche y de legumbres.

La substitución de la enseñanza religiosa

Convocatoria

El decreto que sobre designación de profesores de nuevos centros de segunda enseñanza ha aparecido en la «Gaceta» de ayer, plantea una serie de problemas interesantísimos para los nuevos profesores encargados de curso. Por tal motivo se convoca a todos aquellos que figuran en la relación aparecida en la «Gaceta» el 16 de Septiembre del actual a una reunión que se celebrará hoy, día 27, a las siete de la tarde, en el salón del Ateneo.—*Gabriel León Trilla, Carlos Díaz, José Blasco Alarcón, Juan Puig, Alfredo Palmero.* (Siguen las firmas.)

DIPUTACION PROVINCIAL

Una disposición del Gobierno motiva una breve sesión

Las interinidades del Colegio de Pablo Iglesias

A las once y media de la mañana se reunió en sesión pública la Comisión gestora de la Diputación, presidida por el Sr. Salazar Alonso.

En los escaños de la minoría socialista sólo tomó asiento el vocal Sr. Fernández Quer.

Al dar comienzo a la sesión, el presidente manifestó la conveniencia de dejar sobre la mesa aquellos asuntos del orden del día que se estimasen dignos de discusión.

A esta petición se adhirió el señor Fernández Quer, quien manifestó que hallándose solo, como representante de los socialistas, estimaba muy oportuna la indicación de la presidencia, mucho más cuando por reciente disposición ministerial han de sufrir una modificación o reorganización las actuales Comisiones gestoras.

Tomado el anterior acuerdo, muchos asuntos quedaron para nueva sesión.

En la de ayer se acordó conceder una gratificación al personal temporero de Investigación del Servicio de cédulas por su actuación hasta el mes de Marzo del presente año.

Con este motivo, el Sr. Cantos hizo resaltar el celo de ese modesto personal, que había obtenido un beneficio a la Diputación de 180.000 pesetas hasta la indicada fecha, y que se espera ascienda a otras 100.000, más las que tiene que recaudar la Corporación.

Terminado el despacho de los asuntos, por el secretario se dió cuenta de la disposición del ministerio de Obras públicas en la que se invita al Ayuntamiento y a la Diputación para que se designe un representante en el gabinete de Enlaces ferroviarios.

El Sr. Salazar Alonso elogió el acuerdo del ministro, Sr. Guerra del Río, por la indudable relación que en esos trabajos tiene la Corporación provincial, en virtud de proyectos aprobados de la misma que deben estar enlazados.

Luego de pedir el Sr. Coca que se haga presente al ministerio la gratitud de la Diputación por ese acuerdo, se levantó la sesión, que fué breve.

Glosa de la sesión

La de ayer fué una sesión relámpago; no estaba la Magdalena para tafetanes, y los gestores, piadosos con la Magdalena, que en esta ocasión es la minoría socialista, accedieron a dejar para otro día el examen de los asuntos que pudieran originar algún debate.

Si se hizo bien o se hizo mal con el aplazamiento, no es esta la oportunidad de dilucidarlo. De todas suertes, podemos decir que nada se perdió con el aplazamiento, pues si hubieran intervenido en la discusión los elementos que los discutieron con anterioridad, nada se hubiera adelantado.

El motivo de la demora ha sido la situación especial en que se encuentra la minoría socialista como consecuencia de la disposición dictada por el Gobierno sobre la renovación de las Comisiones gestoras.

Al cabo del tiempo prevalece lo que tantas veces hemos propugnado en estas columnas, como sucede casi siempre. Hemos dicho que los Sres. Ovejero, Rojo y Mouriz legalmente no debían ser gestores, y en lo que respecta a los dos primeros se nos viene a dar lo razón. El decreto que creó las Comisiones gestoras obliga a sus miembros a ser concejales, porque los Municipios deben estar representados en aquéllas por los miembros que las forman, y los dos citados señores no representan a ningún Ayuntamiento por la sencilla razón de que no son concejales.

En cuanto al Sr. Mouriz, de cuya substitución no se habla, repetiremos que su incompatibilidad radica en el hecho de ser este ilustre doctor funcionario provincial. Para justificar su permanencia en la Comisión gestora ha manifestado públicamente este señor que sometió el caso al Comité de su partido, que éste le obligó a seguir en su puesto y que la disciplina política le ha hecho no desertar.

¿No hay más motivo que ése? Pues como el doctor Mouriz ya no pertenece al partido socialista, consideramos desaparecido el motivo. ¿No dimitió su acta de diputado a Cortes por no tomar parte en una votación? ¿Por qué ese escrúpulo no lo ha extendido al cargo de gestor? A nuestro entender, es más fundamental la razón de la incompatibilidad ahora que antaño.

El orden del día adicional era ayer de sumo interés. Se refería a varios presupuestos de la administración del Colegio de Pablo Iglesias sobre diversos servicios; pero ninguno se refiere al cambio de la interinidad por que se rige ese establecimiento por una situación definitiva, que ya va siendo precisa.

Recuérdese que los niños se llevaron allí en régimen de colonia veraniega y que se aproxima la fecha de que el curso escolar debe dar comienzo seriamente.

Esperemos a ver cómo se reorganiza la Comisión gestora para saber a qué atenernos.

Dijo Campoamor que por muy halagadora que sea una esperanza, es mucho más grato un recuerdo. Esto, como humorada de poeta, puede admitirse; pero en el caso de la Diputación Provincial de Madrid no es posible hablar de gratos recuerdos.

Ministerio de Educación, Cultura y Deporte 2012

LA SITUACION POLITICA

El señor Domingo y los diputados que le siguen han formado un nuevo partido radical socialista independiente

El Consejo de ministros acordó suspender las anunciadas maniobras militares

El Consejo de ministros de ayer

Asuntos de varios departamentos

Desde las diez de la mañana hasta la una y media de la tarde estuvo ayer reunido el Consejo en la Presidencia.

Al terminar la reunión, el señor Lerroux dió la siguiente referencia:

—He de dar primeramente cuenta de una menudencia: Se ha recibido un telegrama de los agricultores de Elche dando las gracias al Gobierno por la rebaja de las tarifas ferroviarias para el transporte de granadas.

En relación con la Presidencia del Consejo—añadió—, he de manifestar que se me ha autorizado para convocar la Comisión nombrada por decreto de 5 de Abril último, encargada de reorganizar los servicios aéreos, a los efectos de su reforma. Me propongo hacer inmediatamente la convocatoria y estudiaremos este problema en la parte que afecta a la defensa nacional y a los interesados que prestan este heroico servicio.

De Estado—dijo el Sr. Lerroux—, se ha acordado disponer una revisión de los expedientes por los que se jubiló a funcionarios de las carreras diplomática y consular.

El ministro de la Gobernación —añadió—ha dado cuenta de unos expedientes desestimando los recursos interpuestos por el capitán de la Guardia civil D. Pedro Sáinz de Sicilia Morales y el teniente del mismo Cuerpo D. Juan Jiménez Cano, separados del servicio por resolución de 13 de Mayo último, y que han causado baja en el escalafón. Se ha aprobado también una propuesa en la que se dispone que cese la postergación en el escalafón del capitán de la Guardia civil D. Juan Peralta Villar.

Se suspenden las maniobras militares

A propuesta del ministro de la Guerra, el Consejo ha aprobado la suspensión de las maniobras militares que iban a celebrarse en breve en la cuenca del Segre. El acuerdo responde a una nota leída por el Sr. Rocha, en la que se dice que el mal tiempo reinante en los terrenos donde iban a celebrarse dichas maniobras, el descenso de temperatura y la humedad donde las fuerzas habían de vivaquear aumentaría la enfermería, cosa que hay que evitar a toda costa. Por ello, los Cuerpos que en las operaciones iban a intervenir realizarán prácticas en los lugares más cercanos a sus alojamientos habituales.

Obras navales

El ministro de Marina ha propuesto, y el Consejo aprobó, la adjudicación de la construcción de dos barcos aljibes a las dos únicas Compañías concursantes. Se ha concedido a la Constructora Naval la construcción de uno, porque previamente se había puesto de acuerdo con la otra casa concursante, teniendo en consideración a los obreros que trabajan en ambas Empresas, y así se reparte el trabajo entre los obreros de las dos casas constructoras.

También ha propuesto obras en la base naval de Cartagena, lo cual solucionará un conflicto obrero próximo a plantearse, si no se atiende a su solución.

Trabajo y Agricultura

El ministro de Trabajo trajo diversas disposiciones de puro trámite, que más que en lo que son en sí tienen importancia por su tendencia.

Nos ha hablado igualmente de numerosos y pequeños conflictos obreros que, por fortuna, se van reduciendo.

El ministro de Agricultura nos ha explicado la solución del conflicto tuvero en la forma que ustedes conocen.

Se ha aprobado, a propuesta del ministro de Agricultura, el nombramiento de intendente general de Pósitos a favor de D. Miguel Fernández Dans.

También propuso la concesión de un préstamo de cinco millones de pesetas para facilitar préstamos a los cosecheros de arroz.

El problema carbonífero

El ministro de Industria trajo notas fijando contingentes sobre distintas especies y datos para reorganizar la Comisión interministerial de comercio exterior.

Igualmente trató de la solución que se ha de dar al problema carbonífero, acordándose invitar a don Trifón Gómez, quien llevará también la representación del Sr. Besteiro, a una conferencia en la que se trate de dicho conflicto asturiano y en la que, además de lo que concierne al departamento de Industria, se vea el medio de que por el ministerio de Trabajo se llegue a una solución para extender los beneficios del retiro a los obreros de otras cuencas mineras.

De Instrucción pública se han aprobado varios decretos sobre Institutos.

La Confederación del Ebro

El de Obras públicas nos ha dado una información detallada de su interesante visita a las obras de la Confederación Hidrográfica del Ebro. De lo que conoció allí, tanto en la parte política como en la técnica, tendrá que deliberar el Consejo en nuevas reuniones.

Propuso, y se aprobó, el nombramiento de delegado en la cuenca hidrográfica del Ebro a favor de D. Luis Villanueva, y confirmó el de D. Juan Catena en el canal del Lozoya.

Nuevo gobernador del Banco de España.--Otros asuntos de Hacienda

El ministro de Hacienda propuso, una vez admitida la dimisión al gobernador del Banco de España, Sr. Carabias, nombrar para substituirle a D. Ramón Marraco Ramón.

Luego se cambiaron impresiones sobre los presupuestos con carácter general, y el Sr. Lara llamó la atención de todos los ministros, para que antes de fin de mes traigan a Consejo un estudio sobre los presupuestos de cada departamento, habiéndoles facilitado también la cantidad que, a su juicio, deben rebajar de cada presupuesto.

Mañana, nuevo Consejo

El Sr. Lerroux manifestó que mañana se celebraría nuevo Consejo por la mañana y que acaso por la importancia de los asuntos a tratar tuviera que continuarse por la tarde.

A preguntas de un periodista negó que en la reunión se hubiera tratado de política.

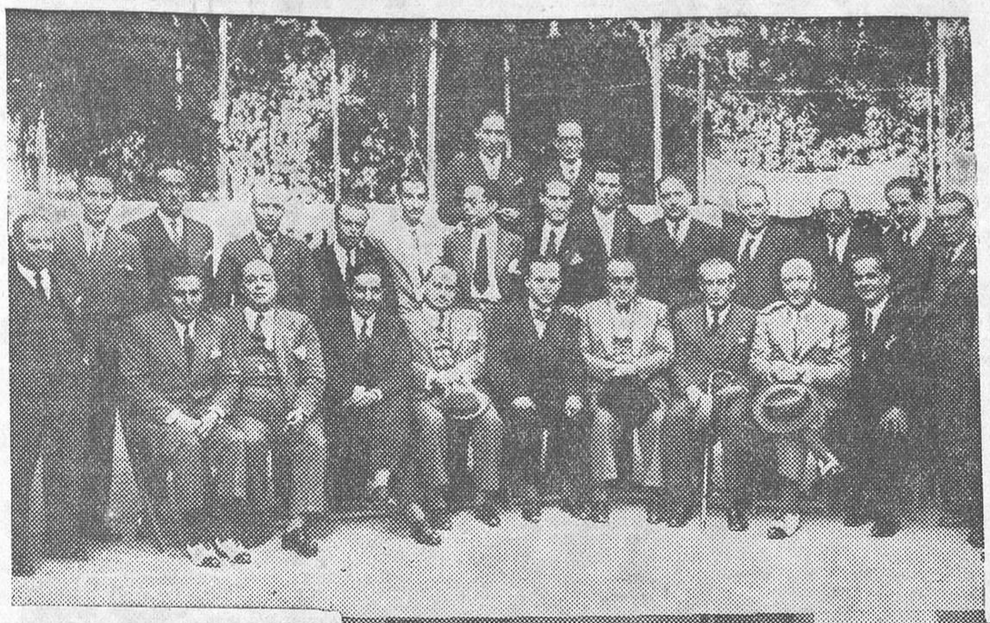

Los componentes del Comité ejecutivo del partido radical socialista y otros diputados que siguen consecuentes a la doctrina y a la disciplina del mismo

(Fot. Alfonso.)

Los ex ministros Sres. Domingo y Barnés y los diputados que con ellos se han declarado disidentes del partido radical socialista, separándose del mismo

(Fot. Alfonso.)

Notas de ampliación

Ayer no se trató de política; pero mañana sí se hablará de ella

La proximidad de la apertura de Cortes y la escisión que se produjo anteanoche en el Congreso del partido radical socialista hicieron que el Consejo de ministros despertara gran expectación, que aumentó al dar la referencia el Sr. Lerroux en la parte que se refiere a la suspensión de las maniobras militares del Segre.

Todo esto unido a los propósitos que se atribuyen a los socialistas y al discurso que pronunciará el domingo en el Cinema Europa el Sr. Largo Caballero, y que, según aseguran los que creen hallarse bien enterados, será para marcar la trayectoria de la conducta a seguir por la clase obrera, si el Gobierno resulta derrotado en la votación de confianza, eran motivos más que suficientes para que los informadores tratasen de inquirir si en la reunión ministerial habían sido abordados estos temas que tanta importancia pueden revestir.

Los consejeros, con quienes hablaron los periodistas, coincidieron en asegurar que el Consejo había sido puramente administrativo, sin mezclar para nada la política; ahora bien: como el momento de la presentación al Parlamento del nuevo Gobierno está próximo, se convino en la necesidad de celebrar un Consejo mañana jueves, que será netamente político, y en él será donde, además de exponer en líneas generales el jefe del Gobierno el discurso de presentación a las Cortes, se tratarán todos esos temas con la atención que merecen, ya que el Gobierno los conoce con gran minuciosidad.

Todos prevenidos

No sería, por tanto, una sorpresa para el Gabinete que preside el Sr. Lerroux que el extremismo de algunos sectores sociales tratase de demostrarse con el menor motivo, y para ello, el Gobierno tiene tomadas sus medidas y está dispuesto al mantenimiento del orden por encima de todo, y más si éste se trata de perturbar por cuestiones de política de clases, sin que en ello intervenga para nada ni reivindicaciones sociales ni hecho alguno que pueda suponer que el Gobierno trata de despojar al proletariado de las mejoras que tiene conseguidas.

Esto da al Gobierno una gran fuerza moral, y sus componentes así lo interpretan, y se saldrá al paso de cualquier intentona que se haga encaminada a ejercer cierta clase de coacciones.

La suspensión de las maniobras

La suspensión de las maniobras militares está explicada por el presidente del Consejo. Era natural que el ministro de la Guerra, aunque no haya pensado aún nada en orden a las reformas hondas y profundas del Sr. Azaña, estudiase los preparativos realizados para aquéllas. Conocedor, como el ministro de Comunicaciones, del terreno en que iban a desarrollarse, inquirió noticias sobre el particular, y pronto se dió cuenta de que envolvían un peligro para la salud del soldado.

Las tiendas de campaña individuales no podían preservar a los soldados de los rigores del clima, aunque se colocaran en forma que produjeran lo que en términos semitécnicos se llama el hacinamiento, y, por otra parte, había otros aspectos técnicos no desdeñables que aconsejaban la suspensión, porque si bien del elemento hombre, sea general, jefe, oficial, clase o soldado, puede y debe esperarse todo, no hay por que someterlo inútilmente a una dura prueba en tiempo de paz. Dejando, pues, a un lado esos otros aspectos de que acabamos de hablar, el Sr. Rocha no vaciló en someter a sus compañeros la propuesta de suspensión.

*

Por la tarde recibió el ministro de la Guerra la visita del ex general Ruiz Trillo y el contraalmirante Ruiz de Rebolledo, del Cuarto militar de su excelencia el presidente de la República, que fueron a saludarle después de haber tomado posesión de sus cargos.

El ministro conversó con los periodistas, a quienes habló de la suspensión de las maniobras militares en términos análogos a los que expone la referencia oficiosa del Consejo de ministros.

Añadió que se proyectarán otras maniobras del mismo alcance que las que se pensaban celebrar en Octubre; pero que no tengan los inconvenientes señalados ni se produzca a los soldados un daño innecesario para su entrenamiento.

Es posible que estas maniobras se celebren en la primavera.

La disminución de gastos en el presupuesto próximo

También se habló en el Consejo de los presupuestos, y el Sr. Lara, siguiendo la norma que se tiene trazada, y que responde a un meditado plan de economía, indicó a cada ministro la cifra que debe rebajar en el presupuesto de su departamento.

Para hacer este señalamiento de cifras el ministro de Hacienda repasó, en primer lugar, las partidas que pueden llamarse «intangibles», y las que pueden denominarse variables, y de donde se propone que sean rebajadas.

Por lo que respecta al ministerio de Trabajo, se indica una rebaja de ocho millones, que seguramente el titular elevará a algo más.

En Obras públicas la rebaja será de unos 80 millones de pesetas.

Al ministro de la Guerra la cifra que se le ha calculado es bastante crecida, unos 50 millones; pero seguramente el Sr. Rocha no la podrá obtener, ya que se propone, según nuestras noticias, cumplir la promesa que se ha hecho a las clases modestas del Ejército de una equiparación de sueldos, que evitará las discrepancias que existen entre ellas y las asimiladas; además de esta causa, la que principalmente ha influído en el ánimo del ministro es la de la equidad y la justicia.

Interesantes órdenes del ministro de Trabajo

El Sr. Samper sometió a la deliberación de sus compañeros, al objeto de que éstos inicien alguna modificación, si la creían pertinente, varias órdenes que seguramente publicará hoy la «Gaceta».

Una de ellas hace referencia, con vista a las próximas faenas agrícolas, a la intermunicipalización de los pueblos de las provincias de Badajoz y Cáceres, esperando el ministro que con ella pueda resolverse en gran parte la crisis de trabajo y la cuestión social en dichas provincias.

Otra orden abre una información pública, por el término de un mes, para que las entidades obreras y patronales de toda España expongan iniciativas y referencias sobre la conveniencia o no de reformar los Jurados mixtos, y de cuáles son las modificaciones que pueden introducirse.

Otra de las órdenes sometidas a la deliberación del Consejo por el Sr. Samper fija un plazo de quince días para que se paguen todos los impuestos correspondientes a los antiguos Jurados mixtos, condonando los recargos para que de una vez se puedan formular las liquidaciones, pues éste es un problema que está perturbando todas las delegaciones de Trabajo, porque había quienes no querían pagar los recargos y ésa ha sido la causa de esta medida de carácter general.

Otra disposición aprobada modifica el orden de preferencia de méritos para concursar a secretarios de los Jurados mixtos.

También el Sr. Samper mostró a sus compañeros una estadística de la situación de los conflictos sociales que afectan a su departamento, estadística que llevará a todos los Consejos y que por la cual se podrán apreciar las huelgas que hay en pie, las terminadas y las que están para producirse.

Uno de los asuntos que hemos de resaltar es el propósito del señor Samper sobre la asistencia a las oficinas de los funcionarios de su departamento. Hasta el señor Samper han llegado noticias del disgusto producido por el libro de partes que se pasa tres veces durante la mañana.

No es criterio del ministro el modificar a sus funcionarios, y prueba de ello es el gran espíritu de tolerancia, que tendrá en este aspecto; pero lo que no está dispuesto a consentir de ninguna manera es que el despacho de los asuntos se retrase, y sólo aquellos que deliberadamente, intencionadamente, o por otra cualquie causa los retrasen serán los que puedan tener la rigurosidad de esta medida.

Respecto a la cuestión promovida con motivo del pleito minero asturiano, ya había pensado en la solución que podría dársele si se hubiera acometido en sí mismo aisladamente; pero como se pretende que el problema de las jubilaciones en la industria privada sea acordado por el Estado, la solución, que estaría enfocada con vistas al Instituto Nacional de Previsión, habrá de estudiarse también por el ministro de Hacienda. Es asunto de importancia excepcional, ya que el Estado no podría hacer frente a todas las jubilaciones que se produzcan en la industria particular.

A Lisboa

El Sr. Rocha adelantará un día su viaje a Portugal para devolver las cartas credenciales y saludar al general Carmona, es decir, que se propone salir de Madrid mañana jueves, por la noche, en lugar del viernes, como tenía anunciado.

La división del partido radical socialista

Comentarios en el Congreso.--Los que dudan

Como es natural, en el Congreso se estuvo comentando ayer tarde vivamente el resultado del Congreso radical socialista. Los señores Sarriá y Gomáriz insistieron en que consultarán antes de decidir nada a sus respecetivos electores de Zaragoza y Alicante.

Por su parte, los elementos triunfantes insinuaron la posibilidad de que se llegue a una fusión con la Izquierda republicano socialista que acaudilla el Sr. Botella Asensi.

Lo que dice el presidente del Comité ejecutivo radical socialista

Durante todo el día fué muy intensa la animación que hubo en el local del Comité ejecutivo radical socialista.

Acudieron los delegados del grupo mayoritario para despedirse y recibir instrucciones antes de regresar a sus localidades. Los señores Gordón Ordás, Moreno Galvache, Valera y otros directivos cambiaron impresiones con aquellos correligionarios y les indicaron lo que ha de ser la inmediata actuación de las organizaciones locales.

Desde luego continuará la actual organización con sus locales, libros, etc. Los disidentes son los que habrán de organizar nuevos Centros.

Los periodistas preguntaron al Sr. Gordón Ordás acerca del porvenir del partido.

El presidente del Ejecutivo contestó:

—Muy optimista. Como pueden apreciar, no nos hemos quedado anémicos. Desde luego, el partido sufre ahora una honda crisis; pero saldrá de ella más pujante que nunca. Tengo la seguridad absoluta que dentro de medio año tendrá nuestro partido más fuerza que antes.

Nuestra acción inmediata sera intensificar la propaganda.

Mañana constituiremos el Comité ejecutivo elegido en el Congreso, y mañana mismo quedará redactado un manifiesto que dirigiremos al país en general y a los radicales socialistas en particular.

—A propósito de esto del manifiesto—decía el Sr. Valera, presente—, hay que hacer mañana el borrador. Explicar claramente la conducta de uno y otro grupo; como entendemos cada cual la disciplina. Nosotros creemos que debe haber disciplina absoluta por parte de todos, sin distinción de ninguna clase, pues creemos que en el partido no debe haber categorías; ellos, por lo visto, creen que pueden salirse de la disciplina cuando bien les parece sin duda por creerse relevados de ella, superiores a ella. Y habrá que explicar bien en qué consiste su izquierdismo y nuestro derechismo. Nuestra orientación está definida claramente en las bases de colaboración.

—Que, por cierto—dice el señor Moreno Galvache—, redacté yo y aceptó una por una Marcelino Domingo.

—Pues a ver—agrega el Sr. Valera—si presentan ellos otras más de izquierda.

—En la minoría—afirma el señor Moreno Galvache—hemos ido nosotros siempre más allá que ellos. Tal ha ocurrido en la substitución de la enseñanza religiosa, que nosotros propugnamos fuese prohibida a los religiosos y luego se acordó que pudieran éstos ejercitarla, con lo cual ahí están los religiosos dando clases en infinidad de colegios.

—¿Ustedes mantienen los dos ministros radicales socialistas?

—Sí; cuentan con nuestra absoluta confianza No sólo el Sr. Feced, sino el Sr. Barnés, que, si bien es amigo de D. Marcelino Domingo, ocupa la cartera de modo objetivo, y además creemos que puede desempeñarla a completa satisfacción nuestra.

Marcelino Domingo almuerza con sus compañeros de disidencia

Ayer tarde, a las dos, se reunieron en el hotel Florida, convocados previamente para el caso, los diputados que siguen a D. Marcelino Domingo en su actitud de rebeldía y de alejamiento del partido radical socialista. Se había dirigido la invitación de este almuerzo a los treinta y seis diputados que un colega de la mañana daba como seguros amigos del ex ministro de Agricultura; pero la realidad es que de ellos sólo asistieron a almorzar con el señor Domingo los siguientes:

Galarza, Barnés (D. Francisco), Villarias, Lana, Vilatela, Ballester Gozalvo, Nogués, Vargas, San Andrés, Pérez Torreblanca, Granados, López Domínguez, Saval, Baeza Medina, De la Villa (D. Antonio), Muñoz, Salmerón, Martín de Antonio, Palomo y la señorita Kent.

En total, con el Sr. Domingo, veintiuno.

No asistieron al almuerzo, a pesar de estar en Madrid y de haber recibido la oportuna invitación, los siguientes señores:

García de Serra, Díaz Fernández, Carlos Martínez, Leopoldo Alas, Vicente Sol, Angel Segovia, Sarriá y Gomáriz.

En total, ocho.

Y no asistieron por estar ausentes y, por tanto, sin saber de éstos quiénes habrían acudido o no a la invitación, los Sres. Abaytúa, Ruiz del Río, Susaeta, Cano Coloma, Martínez Jimeno, Alcázar y Sánchez Prado.

El almuerzo se verificó en lugar independiente del comedor general del hotel, siendo, por tanto, imposible conocer en detalle las conversaciones que durante el mismo se suscitaron Sin embargo, por referencias de persona que tiene suficientes motivos para estar bien enterada, se asegura que este almuerzo ha sido el principio de una serie de negociaciones que ya estaban latentes para establecer el contacto de todos estos diputados con los que consituyen los grupos de Acción Republicana, la Orga y la Esquerra de Cataluña, que, apoyados por la minoría socialista, pretenden a toda costa constituir un núcleo que sea capaz de hacerse cargo del Gobierno con estas Cortes. De todos modos se cree que todo quede reducido a la formación de un partido republicano de izquierda en el que entrarán los elementos que siguen al señor Azaña y los que acompañan al señor Domingo, porque la colaboración de la Orga y de la Esquerra sólo puede considerarse de una

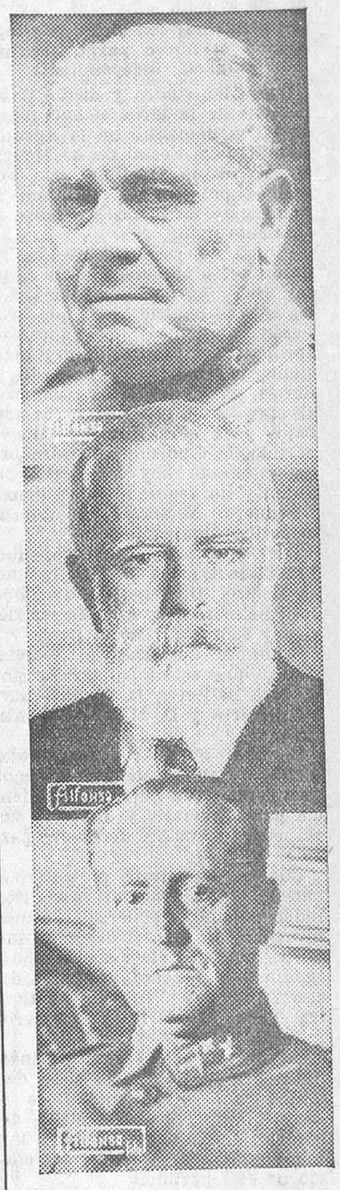

De arriba abajo, el general Ruiz de Trillo, nombrado jefe del Cuarto militar de S. E. el presidente de la República; el general Cabanellas, designado para la Segunda Inspección del Ejército, y el general Rodríguez del Barrio, que desempeñará la Primera

(Fotos Alfonso)

Don Antonio Sacristán, nombrado secretario del Consejo Superior Bancario; D. Emilio Niembro, delegado del Gobierno en el Banco de Crédito Industrial, y D. Francisco Alonso, secretario general de la Dirección de Seguridad

(Fotos Alfonso)

Ministerio de Educación, Cultura y Deporte 2012

manera condicional para la vida de las actuales Cortes.

Al final de la comida no hubo discursos, y el Sr. Domingo conversó brevemente con los periodistas, a los que manifestó que inmediatamente se reunirían para tomar acuerdos.

—¿Cuándo se constituyen ustedes?

—Ya estamos actuando—contestó el Sr. Domingo.

Otro periodista le hizo saber que los amigos políticos del Sr. Gordón Ordás iban a lanzar un manifiesto, y el ex ministro de Agricultura dijo que esta semana darían ellos también un manifiesto a la opinión explicando las causas de su actitud.

Los disidentes con el Sr. Domingo forman el nuevo partido radical socialista independiente

Desde las cuatro y media hasta las seis de la tarde estuvo reunido en el domicilio de la Agrupación Radical Socialista de Madrid D. Marcelino Domingo con sus amigos políticos. Al terminar la reunión se facilitó a la Prensa la siguiente nota:

«Como consecuencia de la reunión celebrada anoche en el local de la Agrupación radical socialista de Madrid, a la que asistieron numerosos delegados de agrupaciones locales, de organizaciones provinciales y diputados a Cortes, en la que éstos recibieron el encargo de comenzar los trabajos para constituirse en nuevo partido, la Comisión organizadora ha celebrado hoy su nueva reunión y ha acordado lo siguiente:

Primero. Nombrar el Comité ejecutivo siguiente:

Don Marcelino Domingo, don Francisco Barnés, D. Emilio Baeza Medina, D. Angel Galarza, don José Salmerón, D. Luis López Dóriga y señorita Victoria Kent.

Segundo. Constituir el Secretariado, que estará integrado por D. José Ballester, D. Manuel García Becerra y D. Miguel San Andrés.

Tercero. Solicitar inmediatamente de su excelencia el señor presidente de la República audiencia para saludarle y ofrecerle sus respetos en nombre del nuevo partido.

Cuarto. Constituir el grupo parlamentario radical socialista independiente, y ponerse en comunicación con el presidente de las Cortes para los efectos oportunos. Igualmente se acordó visitar a dicho señor presidente de las Cortes para saludarle y ofrecerle nuestros respetos.

Quinto. Establecer las oficinas del nuevo partido en la plaza del Callao, número 4, domicilio de la Agrupación radical socialista de Madrid, donde deben dirigirse las adhesiones a nombre del secretario de este partido.»

El Sr. Barnés no dimite

Acerca de la actitud del ministro de Instrucción pública, sus amigos bien informados han dicho:

—El Sr. Barnés, hace muy pocos días, estaba dispuesto a seguir, por amistad, la suerte que en el Congreso del partido corriese don Marcelino Domingo. Sin embargo, el Sr. Barnés, a pesar de saber a cuánto le obliga su afecto y su amistad para con el Sr. Domingo, reconocía que en las actuales circunstancias, estando pendiente la substitución de la enseñanza, que es un problema muy complejo y cuya resolución es necesario atender con premura, no podía abandonar el ministerio sin que la obra por él iniciada a este respecto se hallase en vías de franca realización. El ministerio tiene muchas cosas planteadas y ha sufrido en poco tiempo dos cambios de titular, lo que dificulta que las cuestiones que a este departamento afectan marchen como debieran. Por lo cual—nos dice—tengo la creencia de que el Sr. Barnés, aun deseando, como deseaba hace pocos días, seguir la suerte del Sr. Domingo, no lo hará, «en todo caso», hasta que su obra, ya iniciada, esté en camino seguro de realizarse.

Además, cabe apreciar si después de lo hecho por D. Marcelino Domingo en el Congreso se puede o no seguir su suerte. Porque se puede seguir la suerte en la derrota, dentro, naturalmente, del partido; pero no es lo mismo cuando el Sr. Domingo se separa de nuestro seno y levanta bandera de rebeldía.

La Agrupación radical socialista de Madrid se reunirá el lunes para tratar del momento actual

Se convoca a todos los afiliados a la Agrupación radical socialista de Madrid a asamblea general extraordinaria para el día 2 de Octubre, a las diez de la noche, en primera convocatoria, y a las diez y media, en segunda, en el domicilio social de la Agrupación, plaza del Callao, número 4, para tratar el siguiente orden del día:

Exposición de los delegados de su gestión en el último Congreso nacional etxraordinario y posición de la Agrupación ante el resultado del Congreso.

El partido radical socialista catalán

El partido republicano radical socialista de Cataluña ha hecho pública la siguiente nota:

«Don Ramón Nogués, diputado por Tarragona y presidente del Comité directivo del partido republicano radical socialista catalán, expone que, habiéndose producido, como era de prever y esperar, en el Congreso del partido republicano radical socialista español, que terminó ayer, la división del mismo, que dicha división no afecta para nada a la organización del partido republicano radical socialista catalán, que se constituyó con personalidad y jurisdicción propia y autónoma para su actuación en la política de Cataluña, aunque aceptando el ideario del partido republicano radical socialista español para su actuación en la política general de la República. El partido radical socialista catalán sigue con su personalidad propia y autónoma en la vida política de Cataluña, y para su actuación en la política general española, y ante la división del partido con el que estaba adherido, tomará en su día los acuerdos que estime pertinentes.»

Otras notas políticas

Los federales y el Gabinete Lerroux

«El partido republicano federal de Madrid celebró su anunciada asamblea general extraordinaria para enjuiciar y fijar su posición ante las determinaciones de sus organismos superiores y a las sugerencias que determine la próxima asamblea nacional, cuya convocatoria se ha dado a conocer recientemente por medio de la Prensa.

El partido republicano federal de Madrid, ante la situación política creada por la formación de un Gobierno presidido por el señor Lerroux, acuerda fijar su posición en la siguiente forma:

Hacer una declaración sobre la posibilidad de un franco y leal apoyo al actual Gobierno, o, por el contrario, una enérgica oposición y hostilidad, según éste se aproxime o se aleje, por sus declaraciones y actos, a la posición firme de franca izquierda que el partido federal mantiene ahora y siempre como garantía de su verdadero sentido.»

Posesiones

Ayer tomaron posesión de sus respectivos cargos:

El director general de Aduanas, D. Virgilio Rodríguez Taribó.

El director general de Agricultura, Sr. Alvarez Mendizábal.

El director general de Montes, Sr. Pérez Fando.

El subsecretario del ministerio de Trabajo, D. Sigfrido Blasco.

El director general de Previsión Social, D. Eloy Vaquero.

Visitas al jefe del Gobierno

El jefe del Gobierno recibió por la tarde las siguientes visitas: Señor Chaves Nogales, Comisión del Consejo de Administración de la Compañía Arrendataria de Tabacos, Comité del partido radical, D. Lucio Martínez con una Comisión de Trabajadores de la tierra; director general de la Reforma Agraria, comisario general de Policía, Sr. La Calle; jefe del partido radical en Santander, alcalde de Madrid, Sr. Rico; diputado señor Arauz, Sr. Urzáiz, representación de la Unión de Exportadores de Frutas, que expuso al señor Lerroux las dificultades casi invencibles que crea a la industria conservera las últimas disposiciones del Gobierno francés, exigiéndoles a los exportadores que los envases lleven la marca de fábrica en relieve, acuerdo que de llevarse a efecto les irrogaría grandes perjuicios, ya que poseen gran existencia de envases, que por no tener el relieve la marca citada no pueden utilizar.

Tres Comisiones

Después visitaron al Sr. Lerroux tres Comisiones, de la Federación de Sociedades Económicas de Amigos del País, de la Sociedad Económica Matritense de Amigos del País y de la Junta nacional de Amigos de los Mártires de la Libertad, compuestas por los Sres. Puig d'Asprer, Malagarriga, Concha Peña, Pizarro, Tato Amat, Gutiérrez, Ballesteros, Novoa, Estévez, Répide y Blanco Soria.

La primera de las citadas Comisiones fué a entregarle las conclusiones acordadas en la última asamblea; la segunda, a hacerle entrega de un ejemplar del libro titulado «Gestas de la Matritense», escrito por los Sres. Novoa, Répide y Tato Amat, y la tercera fué a proponer al Sr. Lerroux que el monumento que existe al lado del estanque del Retiro sea transformado en monumento a los mártires de la Libertad, para lo que existe ya un proyecto de un insigne escultor.

El Sr. Lerroux recibió con su amabilidad acostumbrada a los comisionados y prometió estudiar las peticiones que se le hicieron, agradeciendo en extremo el ejemplar que le dedicaban del libro editado por la Matritense.

Manifestaciones del nuevo fiscal de la República

Un colega pone en boca del nuevo fiscal de la República, Sr. Marsá, las siguientes manifestaciones:

—Sí, he hablado de amnistía; pero no sé si han sido bien interpretadas mis palabras. Quise decir que, ante las equivocaciones, los errores y los extravíos de todas clases que hemos padecido antes y después de la monarquía, el fiscal se siente animado de la mayor benevolencia en favor de las víctimas de todas estas cosas, estimando que la amnistía más amplia y generosa, lo mismo con los de la izquierda que con los de la derecha, sería la mejor manera de pacificar los espíritus y de iniciar una nueva era que garantizase la libertad, el trabajo, la tranquilidad pública y el bienestar de los españoles de todas las clases sociales o de las «trabajadores de toda clase», como dice la Constitución.

Derivar de estos sentimientos —que con razón se han llamado humanitarios y que alientan a los representantes del ministerio público en su amor a los semejantes, como a los demás mortales—el criterio de la indefensión de la sociedad y de que la República puede verse rodeada de toda clase de peligros, es apartarse de la realidad y no ver que la indefensión y los mayores peligros para la República tienen su origen en arbitrariedades e injusticias y no en los sentimiento humanitarios de los funcionarios del Estado.

En todo caso—sigue el Sr. Marsá—, la misión esencial del ministerio público es velar por el cumplimiento de las leyes, y viviendo en un régimen de libertad y de justicia, que hace posible el desenvolvimiento de todos los ideales, sería imperdonable tener tolerancias con los que con actos punibles y groseras injurias perturban la tranquilidad pública, que es tan necesaria para realizar los fines sociales.

*

Parece que ayer mismo se presentó un escrito del fiscal de la República a la Sala sexta del Tribunal Supremo, en solicitud de que se aplace el señalamiento del juicio oral por los sucesos ocurridos en Sevilla el día 10 de Agosto.

El comienzo de las sesiones de esta vista estaba fijado por la Sala de Justicia militar del Tribunal Supremo para la mañana del día 4 del próximo mes de Octubre. En juicios orales como el presente, tiene que ser el fiscal general de la República el representante del Ministerio público. Imposible que éste, en el plazo de tiempo que queda hasta la fecha de 4 de Ocbre, pueda estudiar los folios de un sumario tan extenso como el que se trata. Pero sabedores del criterio de amnistía amplia, estén o no los incursos en responsabilidad en la acera de la derecha o de la izquierda, que anima al fiscal de la República y al actual Gobierno, ¿es lógico pensar que la prórroga en el señalamiento del mencionado juicio oral, en unión de otras actitudes observadas, responden al deseo de amnistiar a todos los comprendidos, sentenciados ya o no, en el movimiento del 10 de Agosto?

De madrugada en Gobernación

El subsecretario de Gobernación, al recibir esta madrugada a los periodistas, les dijo que el gobernador de Barcelona le había comunicado que los obreros del ramo de agua, gas y electricidad habían presentado los oficios de huelga, si bien confía en que no llegue a estallar el conflicto. El gobernador de Ciudad Real me ha dado cuenta también de que adopta medidas para garantizar el orden y el suministro de luz a Puertollano.

Agregó el Sr. Torres Campaña que se reciben en el ministerio muchas consultas acerca de la aplicación del decreto sobre constitución de las Comisiones gestoras, y conviene hacer llegar al conocimiento de todos que no puede admitir el Gobierno propósito alguno de convertir las Comisiones gestoras en instrumento de partidismo, porque precisamente el decreto viene a rectificar una política seguida hasta ahora, que desvirtuaba el propósito inicial al crear las Comisiones gestoras.

«Habiendo encontrado—agregó—en situación de retraso administrativo algunos servicios de Seguridad, Policía y Guardia civil, se han cursado peticiones de suplemento de créditos indispensables para estas atenciones.»

Terminó diciendo que hoy marchará a Barcelona para asistir a la reunión de la Comisión de traspasos de servicios a la Generalidad, para estudiar los datos que faltan, porque el primer plazo se cumple el 30 del actual.

POR EVITAR UN ATROPELLO

Vuelca un autobús de línea

Un niño muerto y tres viajeras heridas

Valencia, 26.—En las inmediaciones de Benifarrel, el chofer de un autobús de viajeros, para evitar el atropello de un niño que se encontraba en la carretera, hizo una falsa maniobra, que hizo volcar al coche, que quedó destrozado

A pesar de esto, el niño Antonio Chicote fué alcanzado por el juego delantero del coche y lo mató. También resultaron heridas a consecuencia del vuelco las viajeras Josefa Selvas, de cuarenta y tres años; Rosa Moreno, de treinta y María Benito, de cuarenta y tres, las tres de carácter grave. También resultaron otros lesionados de menos importacia.

EN DAIMIEL

Un accidente de aviación con suerte

El aparato, destrozado; pero los tripulantes sólo sufrieron leves lesiones

Daimiel, 26.—A las cinco y cuarto de la tarde, al pretender aterrizar en el campo de aviación de Daimiel el aparato Breguet número 19, piloteado por el teniente Sr. Recuenco y el mecánico Ribadeira, tuvo que hacer un rápido viraje al llegar a los cincuenta metros de altura y cayó violentamente a tierra.

El aparto resultó destrozado. Varios soldados de los que prestan servicio en el campo de aviación acudieron y sacaron de entre los restos del aparato a sus tripulantes, que sólo habían sufrido lesiones leves.

Arriba, una vista de la presa de Biscarrues (Huesca), en reparación.—Abajo, el ministro de Obras públicas, Sr. Guerra del Río, atravesando el puente de Lodosa, en construcción

Arriba, llegada del ministro de Obras públicas al palacio de Compuertas.—Abajo, el palacio de Compuertas, junto al Ebro

(Fotos Ortiz)

VIAJE POLITICO

El señor Casares Quiroga, en El Ferrol

El Ferrol, 26.—Llegó el ex ministro de la Gobernación D. Santiago Casares Quiroga, acompañado de su secretrio el diputado socialista Sr. Quintana y de varios policías.

El viaje obedece a asuntos políticos relacionados con el partido republicano gallego.

CAUSA CONTRA 17 OBREROS

Supuestos terroristas absueltos

Alicante, 26.—En la Audiencia se vió la causa contra 17 obreros de Elda acusados de realizar actos de violencia empleando explosivos el 20 de Febrero pasado; pero el Ministerio público, no encontrando suficientemente probados los hechos que se les imputaban, retiró la acusación, quedando todos seguidamente en libertad.

Para presenciar la vista habían venido de Elda unos quinientos obreros, por lo que se adoptaron precauciones; pero únicamente se registró algún viva subversivo.

CIENCIA Y AVENTURAS

La nueva expedición Byrd al Polo

Boston, 26.—El almirante Richard E. Byrd, conquistador del Atlántico y de los dos Polos, por aire, antes de emprender viaje con sus dos naves, el «Pacific Fir» y el viejo «Bear», dijo: «Voy a explorar una tierra tan grande como Estados Unidos y México juntos.»

Dijo que se propone volar diez veces más tiempo que en su anterior expedición antártica, en la que voló desde su base al polo Sur y regreso.

«Trataré—dijo—de pasar más allá del Polo, pues allí es donde se halla la tierra inexplorada. Mientras tan vasto territorio sea desconocido de los hombres, creo necesario emprender la exploración. Hemos de vivir la edad del hielo, buscar un nuevo continente y a la vez servir a diez o doce especialidades de la ciencia humana.»

Espera Byrd, en efecto, que sus acompañantes, hombres de ciencia, hallen desconocidos eslabones de la cadena de los hechos.

Esta expedición es más importante que la que estableciose antaño en la Pequeña América. Llevan los dos barcos 70 hombres, 150 perros y 14.000 distintos artículos de alimentación y provisiones.

El primer piloto de Byrd será Harold June. El almirante se hará cargo de la navegación y en algún caso del timón. Acompañan a Byrd algunos que ya fueron en anterior expedición; así el comandante Jorge O. Noville y Paul A. Siple. Se recordará que Noville acompañaba a Byrd en la expedición al Polo Norte, y que June, el piloto, figuró entre la fuerza de la base del viaje al Polo Sur.

El «Pacific Fir», barco de aprovisionamiento de la expedición, es a petróleo y desplaza 8.800 toneladas. Es de acero y mide 415 pies.

El «Bear» servirá de explorador. Llevan un aparato especial Curtiss Condor, que corre a 155 millas por hora y va equipado con patines, pudiendo llevar 18 hombres, con sus dos motores Wright de 700 caballos.

Los perros han estado entrenándose en New Hampshire antes de embarcar y el viaje lo financian amigos del almirante Byrd, como en la expedición al Polo Sur.

PALACIO NACIONAL

Audiencias del presidente

El presidente de la República recibió ayer mañana en audiencia al ministro de Checoslovaquia, Sr. Vlastimil Kibal, que, como es sabido, se ausenta de España.

Después fueron recibidos en audiencia D. José Centeno, el presidente del Liceo Andaluz, D. Fernando Rey Mora, acompañado de la Junta directiva de ese Centro; D. Rafael Delgado Benítez, don Francisco Blasco, en unión de la Junta directiva de la Juventud radical madrileña, y el agregado militar de los Estados Unidos, Robert H. Fletcher, para despedirse del jefe del Estado.

El nuevo jefe de la Casa Militar

Después de cumplimentar al presidente de la República, el general Ruiz Trillo tomó posesión del cargo de jefe del Cuarto Militar de su excelencia.

Hizo la presentación ante el jefe y oficiales de la Escolta el contraalmirante Sr. Ruiz de Rebolledo.

Su excelencia sale para Priego

En las primeras horas de la tarde emprendió su anunciado viaje a Priego el presidente de la República, acompañado de su ayudante de órdenes el coronel de Caballería D. Alejandro Rodríguez.

VIAJEROS

Irene de Vasconcelos

Ha llegado a Madrid, procedente de Lisboa, la ilustre periodista portuguesa Irene de Vasconcelos.

La señora Vasconcelos, que asiste desde sus comienzos a los debates de la Sociedad de Naciones, en Ginebra, como cronista de un importante diario portugués, se propone entrevistarse con el jefe del Gobierno español y con el ministro de la Guerra, de quienes solicitará unas declaraciones para algunos periódicos franceses e ingleses, de los que ella es colaboradora.

El Sr. Virgil Kerciu

Dentro de unos días llegará a Madrid para participar en las sesiones de la próxima Conferencia Interparlamentaria, que ha de empezar sus trabajos el día 4 de Octubre, el conocido abogado rumano Sr. Virgil Kerciu, director del gran diario ilustrado de Bucarest «Ordinca».

El Sr. Virgil Kerciu, que es uno de los más sinceros y entusiastas amigos que tiene España en Rumania, se propone aprovechar su estancia en Madrid para relacionarse con los principales personalidades de nuestra vida política, social y económica, a fin de dar varias conferencias a su regreso a su país y publicar en el diario de su dirección una serie de artículos sobre la España actual.

Ministerio de Educación, Cultura y Deporte 2012

LAS FIESTAS DE TORRIJOS

Torrijos y su Ayuntamiento

Torrijos es una ciudad que ha ido poco a poco adquiriendo relieve en la provincia toledana. Nadie aventaja a los torrijeños en patriotismo, y es esta su virtud más destacada y la que ha impulsado a sus alcaldes a urbanizar la población y a vigilar por el ornato público, dejando al margen la política menuda, localista y estéril.

La plaza, amplia y bellísima, da a Torrijos un tono de verdadera ciudad moderna, y sus calles, anchas y limpias, hablan elocuentemente de la recta administración de su Ayuntamiento.

Acaba de ser elegido alcalde de la importante población D. Elías Fernández Alvarez, prestigioso comerciante, muy activo e inteligente. Con él comparten las tareas edilicias el ilustre presidente de la Diputación de Toledo, D. José Fiscer, médico de merecido renombre, y los Sres. Sancho, Rivera, Casado, Villanueva, Béjar y Ramírez, que componen el actual Municipio.

Entre las obras principales conseguidas hay que señalar la traída de aguas y alcantarillado de la casa-cuartel a la atarjea general, y ahora proyectan, y creen que será un hecho casi inmediato, el camino vecinal de Carmena a Torrijos, que saldrá a subasta el día 30 del mes actual.

Felicitamos al Ayuntamiento por su positiva labor en favor de su pueblo.

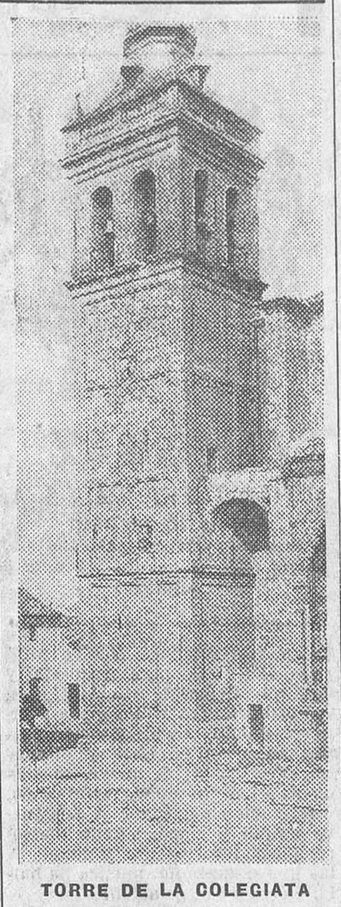

TORRE DE LA COLEGIATA

FABRICA DE MOSAICOS HIDRAULICOS
Agencia: URALITA todas clases
Representante: Cementos ASLAND Y VALDERRIVAS
Almacén: Materiales de construcción
Vicente Martín de la Rubia
Alcantarillas, 2
TORRIJOS (Toledo)

Fonda IDEAL
y CAFE-BAR-RESTAURANTE
(frente a la estación). T.º 26
MAXIMO MARTIN
Doce habitaciones individuales. Aguas corrientes. Cuarto de baño. W.-C. Garaje.
Servicio a la carta o por cubiertos. Se admiten pensionistas internos.
TORRIJOS

¡AFICIONADOS!
El día 27, en Torrijos, GRAN NOVILLADA
con motivo de sus renombradas ferias. SE LIDIARAN SEIS HERMOSOS NOVILLOS DE D. PEDRO HERNANDEZ
ESPADAS
Pepe-Hillo
(formidable estoqueador, que tan grande éxito alcanzó en la feria pasada).
Félix Almagro
(el héroe de las corridas de Madrid, que tantas orejas cortó esta temporada).
Mariano Moreno (Chavito)
(que tantos triunfos cosechó en provincias).
El día 28, presentación de la famosísima banda cómica taurino-musical
LOS TALAVERANOS
TRENES ESPECIALES. ¡¡NO FALTEIS A ESTOS ACONTECIMIENTOS TAURINOS!!

Banco Español de Crédito
Domicilio social: Alcalá, 14, Madrid
Sucursal en Torrijos
400 sucursales en España y Marruecos
Capital autorizado, 100.000.000 de pesetas.
Capital desembolsado, 51.355.500
Reservas, 63.026.907,21
Corresponsales en las principales ciudades del Mundo. Ejecución de toda clase de operaciones de Banca y Bolsa.

LOS MEJORES Y MAS BARATOS CALZADOS
EL GAITERO
Ventas al por mayor y menor
Casa fundada en 1846. La más antigua en su ramo
Plaza de la Constitución, 12, TORRIJOS (Toledo)

ELECTRA, S. A.
Esta importantísima Central Hidroeléctrica, admirablemente instalada, como corresponde a su renombre en la comarca, suministra flúido a los pueblos de Torrijos, Barcience, Riebres, Novés, Val de Santo Domingo, Alcabón, Gerindote, Escalonilla, Burujón, Perobéquez y Carpio de Tajo.
Visitamos además la fábrica de harinas sistema «Daverio», apta para una producción de 20.000 kilos diarios, que es indudablemente la más notable y conocida de estos contornos.
Tiene molinos harineros en Torrijos y en el pueblo de Escalonilla.
Tan importante Sociedad tuvo su fundación en el año de 1903, y por su crédito bien cimentado es cada vez mayor su fama, siendo una de las casas de más garantía de Toledo.
El salto de agua y la Central están enclavados en el río Tajo y en las inmediaciones de Carpio.
Al terminar nuestra visita felicitamos sinceramente a sus dueños, porque esta Central Hidroeléctrica y esta fábrica contribuyen a dar a Torrijos una categoría de gran población y colocan el nombre de los que dirigen esta Empresa a una altura envidiable por su acierto y por su laboriosidad insuperables.

ELIAS FERNANDEZ
Mayor, 14, TORRIJOS
Extenso surtido en tejidos
Grandes novedades
EL CAPRICHO
Plaza del Cristo, 19, TORRIJOS
Gran surtido en paquetería, bisutería, perfumería, géneros de punto y confecciones a precios de almacén
Durante los días de FERIA gran liquidación de muchos artículos

Hotel y Bar CARRILLO
Plaza de la Constitución, 4
Teléfono 18
LEONCIO CARRILLO
Gran restaurante. Servicio esmeradísimo a la carta y por cubierto. Habitaciones individuales con aguas corrientes
¡No dejéis de visitar este hotel!

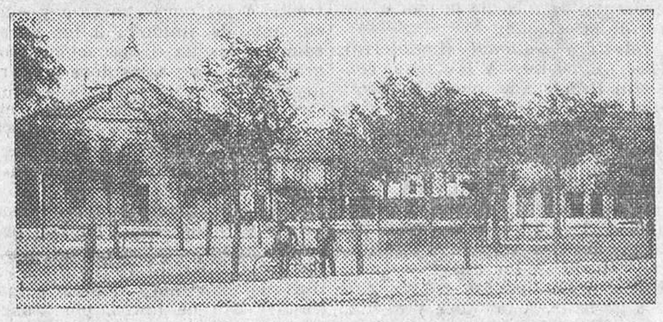

PLAZA DE LA CONSTITUCION

El número del teléfono de LA LIBERTAD es el **16.428**

CONSERVAS TRIGO, S. A.

Entre las industrias de Torrijos destaca en preferente lugar esta de las **Conservas Trigo, S. A.**, que por sí sola basta a dar rango y crédito de primer orden a una ciudad.

Tal es su importancia, que puede decirse que su inauguración tuvo caracteres de verdadero acontecimiento. Se efectuó el día 25 del pasado mes de Junio, en Alcubillete, finca de los señores de Calderón, ilustres y ricos propietarios de Torrijos, cuyo amor al incremento de las industrias y al comercio es bien conocido en esta región.

Montada esta fábrica con todos los adelantos modernos en esta clase de industria y con la exquisitez y buen gusto que es la característica de **Conservas Trigo, S. A.**, entidad valenciana que extiende su radio de acción por toda España, parte de Francia y otros países, es indudable que da a Torrijos fama de pueblo laborioso y fecundo en actividades.

No queremos terminar sin destacar el hecho de que tanta importancia ha tenido la inauguración de la renombrada fábrica y su fama adquirió tal difusión, que durante el mes de Julio pasado los dueños se vieron favorecidos por la visita del Sr. Howard F. Murphy, director de la importante casa importadora de Nueva York Francis H. Legget & C.º y por don José Capeta, gerente de la importantísima casa catalana Aceitunera Barcelonesa, S. A., a quien acompañaba el representante en aquella plaza de **Conservas Trigo**, don S. Fábregas Laqué.

Los elogios de tan ilustres visitantes fueron tan cálidos como merecidos, llamando especialmente su atención las secciones de hojalatería, esterilización y los grandes hornos para asar pimientos, así como los espaciosos almacenes.

La fábrica de que hablamos, en fin, significa para aquella laboriosa comarca un nuevo e inestimable venero de riqueza. Se trata de una soberbia edificación construída de acuerdo con las últimas exigencias técnicas e higiénicas, de esbeltas líneas, gran visualidad, potentísimas y modernas maquinarias e instalaciones, acoplado todo con el conocimiento exacto de las necesidades de esta industria.

Hacemos votos por el engrandecimiento de esta industria, sostén de tantos hogares, y felicitamos al conocido hombre de negocios D. Cirilo Calderón, que ha laborado tenazmente por su implantación.

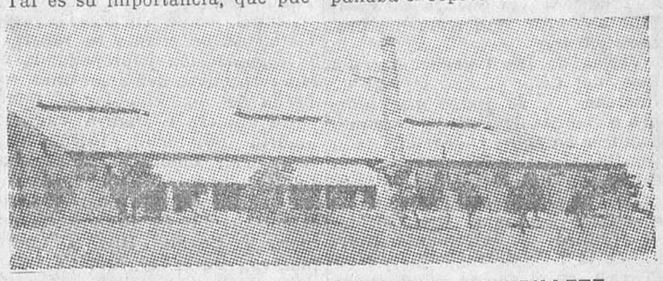

VISTA EXTERIOR DE LA FABRICA DE ALCUBILLETE

BAR MODERNO
Vda. de Eugenio Carrillo
Especialidad en cervezas, mariscos y fiambres
RESTAURANTE Y SERVICIO A LA CARTA
Plaza de la Constitución, 5
TORRIJOS

ALMACENES DE HARINAS, SALVADOS Y CEREALES
Matías Díaz Gómez
Plaza del Caño Nuevo, 5
Teléfono 39
TORRIJOS

CINES DE MADRID

«¡Justicia!», en el Palacio de la Música

Van Dyke es el poeta de la cámara. Sus películas son verdaderas sinfonías de luces y de sombras compuestas en ambientes poemáticos. Mas sin duda, para que se crea que la inspiración del genial director está tan sólo en la elección de lugar y asunto, el autor de «Sombras blancas en los mares del Sur» ha concebido y realizado una película de ambiente neoyorquino en una esfera social lo menos propicia posible a la poesía: Y, sin embargo, el gran director ha vencido la prosa del lugar y la cruda realidad de la acción, y sin dejar de reflejar ambos elementos fielmente ha infiltrado en el film hasta saturarle del sentimiento y de la ternura con que maneja el clarobscuro este excepcional cinematografista.

«¡Justicia!» es, en suma, la injusticia de la justicia norteamericana, si no como fábula representativa, al menos como advertimiento de aspectos condenables de veracidad evidente.

El espectador español, ante esta cinta, ha de formular una pregunta análoga a la que le sugieren los films de «gangsters». Si antes exclamaba: ¿Pero es así la delincuencia en Norteamérica?, ahora ha de preguntar: ¿Pero es así la justicia en los Estados Unidos? Para contestarnos a nosotros mismos tenemos el precedente de «Soy un fugitivo»; pero no es el dilucidar esta cuestión misión de la crítica de películas.

A nuestro objeto, basta con proclamar que Van Dyke ha demostrado que con las imágenes, como con el cincel, el pincel o la pluma, puede hacerse arte en cualquier ambiente, y con cualquier asunto, y que su arte es de la mayor riqueza de sensibilidad y de la expresión más sutil.

Este resultado lo ha logrado, sin duda, por la cooperación de Levis Stone, de Philips Holmes, de Mauren O'Sullivan, actores de sensibilidad de excepción, y por el encanto de Anita Page.

«¡Justicia!» ha obtenido el éxito que a nuestro juicio merece.

«La mundana», en el Callao

La Warner Bros, que inició sus triunfos en el cine sonoro con «El arca de Noé» y llegó en la pasada temporada a la cima de perfección que «Soy un fugitivo» representa, ha comenzado su serie de estrenos en el Callao con la presentación de «La mundana».

Bajo este título, que no sugiere el verdadero contenido del film, se nos ofrece el drama moral de una mujer que involuntariamente bígama no halla la solución para su conflicto sentimental sino en el amor de un tercer hombre.

La trama tiene aspectos originales y pasajes de delicada emotividad. «La mundana» es un film resuelto con brillantez y servido con esplendidez y elegancia.

La protagonista es Kay Francis, árbitro de la moda femenina en Hollywood, que cautiva por su distinción y por su arte. Georges Brent comparte con Kay Francis el éxito de esta película, que es feliz promesa de la producción de una renombrada marca en la temporada que ahora comienza.

«Pájaros de noche», en el Barceló

El cine Barceló realizó en la pasada temporada una provechosa y brillante campaña, alternando el estreno de seleccionadas cintas europeas con la presentación de los films de más favorable acogida en los salones de la Gran Vía.

Al inaugurar el año cinematográfico 1933-34, el Barceló ofrece un programa que parece garantizar a su público la misma acertada dirección.

«Pájaros de noche» es una película francesa del corte de las que han acreditado la programación del Barceló. Opereta cinematográfica alegre, jugosa y en todo momento divertida, es un film en el que el humor francés, diestramente dosificado, se une a la amable frivolidad de la música del inspirado Strauss. La versión teatral «La chauve souris» («El murciélago») obtuvo un éxito continuado en los principales escenarios de Europa, y en la película se ha tenido la fortuna de conservar la gracia del diálogo y la comicidad de las situaciones, avalorando estos elementos con la variedad y riqueza de los escenarios y con la movilidad de la acción.

En cuanto a la interpretación, el mayor elogio que puede hacerse es que, figurando en el reparto una actriz de la personalidad de Anny Ondra, no acapara el interés. Anny es la misma ingenua maliciosa de siempre; pero actores como Mauricet y Pizani rivalizan con ella para atraer la atención del espectador.

El éxito inicial del Barceló se tradujo, tanto en los llenos de sus secciones como en la satisfacción con que se recibió el programa de inauguración.

«Una noche en el Grand-Hotel», en el Palacio de la Prensa

Marta Eggert fué la revelación de la pasada temporada. Desconocida al comienzo de ella, al final era, sin duda alguna, artista cuyo nombre llenaba los cinemas madrileños. Tal ha sucedido ahora; el solo anuncio de un film de Marta Eggert ha despertado la curiosidad del público aficionado al cinema. La curiosidad no ha sido defraudada. «Una noche en el Grand-Hotel» es un film muy ameno que cumple en alto grado el propósito para que fué filmado: entretener y hacer reir al público.

«Una noche en el Grand-Hotel» brinda ocasión a la encantadora actriz alemana para lucir su belleza y su talento de artista frívola.

No es necesario añadir que Marta Eggert triunfa una vez más, consolidando en Madrid la fama que tan rápidamente lograra.

En suma: la inauguración del Palacio de la Prensa fué también afortunada.

A. P. C.

Banco de España

Pago de cupones de obligaciones del Tesoro al 5 por 100, emisión 25 de Abril de 1933, a dos años fecha

Los tenedores de cupones de vencimiento de 25 de Octubre próximo, número 2 de las obligaciones del Tesoro al 5 por 100, emisión 25 de Abril de 1933, a dos años fecha, pueden presentarlos, desde luego, bajo las respectivas facturas, en la Caja de Valores de las oficinas centrales del Banco y en las Cajas de las Sucursales para su pago, previo señalamiento por el Tesoro público.

Madrid, 25 de Septiembre de 1933. —P. El secretario general, **Joaquín Alcaraz.**

MOVIMIENTO OBRERO

Federación Local de Obreros en Madera

A los obreros carpinteros de taller:

Compañeros: El día 1.º de Octubre próximo entrarán en vigor las bases de trabajo que marcan los jornales y categorías en vuestro oficio, además de otras importantes mejoras por las que luchasteis y a las que hace tiempo aspirabais. Es de esperar que la clase patronal, por su parte, no las cumpla sin ofrecer seria resistencia. Para vencerla, para que de una manera rápida y eficaz se pueda exigir el cumplimiento de las nuevas bases de trabajo, precisa el conocimiento exacto de ellas. Agruparse en la organización obrera, que ha de orientaros en la reclamación de vuestros derechos, la que tiene una historia de lucha y sacrificio, y la que ahora, una vez más, ha de defender con su fuerza las mejoras conquistadas.

Por estas causas y para daros a conocer el alcance de las bases de trabajo, se os convoca a un gran mitin, que se celebrará el miércoles 27 del corriente, a las siete de la tarde, en el teatro de la Casa del Pueblo, Piamonte, 2, en el que tomarán parte: Gerardo Ibáñez, por la Sociedad de Carpinteros de Taller; G. Bruno Navarro, por la Federación Local de Obreros en Madera; Antonio Génova, por la Federación Española de Obreros en Madera; Antonio Mairal, por la C. E. de la Unión General de Trabajadores. Julián Suárez presidirá el acto.

Nota de protesta

Convocado por el Sindicato de la Industria Gastronómica y Anexos de Madrid el gremio en general en el teatro Cervantes el día 22 del corriente, y cumplimentando el acuerdo recaído en tan magna asamblea por los camareros de Madrid, la Ponencia nombrada por dicha asamblea protesta en nombre del gremio en general contra los Jurados mixtos de la Industria Hotelera y Cafetera de Madrid y su provincia, que, carentes de una visualidad a tono con las necesidades del gremio, elaboraron unas bases de trabajo para cafés, cafés-bares y cervecerías, que, de seguir en vigor, significarán indefectiblemente el hambre y la miseria en los hogares de los camareros madrileños.

Esta protesta, que no por lo viril y enérgica deja de ser respetuosa, no cesará mientras que estos organismos, conjuntamente con la Patronal, no anulen en toda su integridad las bases vigentes, y se acrecentará hasta llegar a una enconada lucha si los deseos unánimes del gremio se ven defraudados por querer continuar el lucro y la codicia a costa de nuestro sudor y de la inagotable paciencia del público, al que indebidamente se hace pagar lo que hoy tan sólo representa unos pingües aumentos en las utilidades de los patronos y una carencia de lo más preciso, del pan, en nuestros hogares.

Por los camareros de Madrid, la Ponencia, *Alejandro Sala, Pelayo Bolado, Fidel Gómez y Luis Blazquez.*

Mutualidad Obrera

La Mutualidad Obrera celebrará junta general ordinaria los días 28 y 29 del corriete, a las ocho y media de la noche, en el salón grande de la Casa del Pueblo.

Homenaje a Gómez Paratcha

La colonia villagarciana de Madrid, deseosa de rendir un tributo de cariño a su destacado paisano D. Laureano G. Paratcha por su designación para el ministerio de Industria y Comercio, ha organizado, con la cooperación de las demás entidades gallegas de esta capital, una comida, que se celebrará en el Hotel Nacional el domingo, día 1 de Octubre próximo, a las diez de la noche.

La Comisión, integrada por Ramón Porto Casás, por colonia villagarciana; Manuel Blanco Otero, por Coros Rosalía de Castro; Arístides Cagide, por Coros Anaquiños d'a Terra; Ramón María Tenreiro, por Mutual Benéfica, y José Manuel Poyán, por Lar Gallego, se dirige a todos los paisanos, amigos y admiradores del homenajeado, rogándoles se sumen a dicho acto.

Las tarjetas pueden recogerse en Lar Gallego, Mariana Pineda, 5; Anaquiños d'a Terra, Audiencia, 3; la Colonia Gallega, plaza de San Miguel, 8, y en el Hotel Nacional, glorieta de Atocha.

DE MUSICA

Asociación de Cultura Musical

La reunión inaugural del presente curso se celebrará el viernes, 29 del actual, a las seis y media de la tarde, en el teatro de la Comedia, estando a cargo de la pianista Ania Dorfmann, que interpretará el siguiente programa: Primera parte: «Sonata en sol menor», Schumann. Segunda parte: «Sonata en fa mayor», Mozart; «Rondó brillante», Weber; «Impromptu», Fauré; «Pastoral», Poulenc; «Bourée fantástica», E. Chabrier; «Gavota», «Danza», «Marcha», Prokofieff. Tercera parte: «Variaciones brillantes», dos estudios, Andant Spianatto; «Polonesa brillante», Chopin.

UNA ORDEN

EL PRECIO DE LA UVA

La «Gaceta» publicará hoy una orden del ministerio de Agricultura por la que se deroga la disposición transitoria de la de 21 del corriente y se establece los precios mínimos por que se regirá la contratación de las uvas en la Mancha, con arreglo a los tipos siguientes:

Provincias de Ciudad Real, Toledo y Cuenca.—Valdepeñas, 16 céntimos kilo; Manzanares, 14 céntimos; Las Mesas, 12,50 céntimos; pueblos situados en la línea general del ferrocarril de M. Z. A., 13 céntimos; pueblos situados hasta 25 kilómetros del ferrocarril de M. Z. A., 12 céntimos; los demás pueblos situados a más de 25 kilómetros del ferrocarril de M. Z. A., 11 céntimos kilo.

Provincia de Albacete.—Villarrobledo, 12,50 céntimos kilo; en los pueblos situados en la línea general del ferrocaril de M. Z. A., 12 céntimos; en los pueblos situados hasta 25 kilómetros del ferrocarril de M. Z. A., 11 céntimos; en los demás pueblos, 10 céntimos kilo.

Para armonizar los intereses afectados por este problema se establece sobre los precios de uva fijados un margen diferencial en concepto de transformación y beneficio industrial que, si fuera rebasado por el valor del vino en el mercado durante la segunda quincena de Enero próximo, los vendedores de uva percibirán medio céntimo por kilo en cada peseta por hectolitro.

Por último, se dispone también que los viticultores o cosecheros que posean bodegas con cabida vengan obligados a elaborar su propia cosecha.

Fijadas estas normas con el asesoramiento de los representantes autorizados de cosecheros y compradores de uva, estima este ministerio que mañana mismo, y sin pérdida de tiempo, dará comienzo la vendimia, dando término a este conflicto que adquiría caracteres de suma gravedad. Madrid, 26 Septiembre de 1933.

UNA REUNION

Colegio Central del Secretariado

Se ha reunido la Junta de gobierno del Colegio Central de Secretarios, Interventores y Depositarios de la Administración local de España, presidida por el secretario de Madrid, D. Mariano Berdejo, y con asistencia de los señores Millo, Gómez Pita, Cuenca, Montero, Trujillo y Díaz Villar.

Despachados los asuntos de orden interior, la Junta conoció la situación de la clase en relación con el momento presente y con la labor de la Comisión encargada de redactar un anteproyecto de ley de Bases de la Administración local.

Para solucionar en parte, y en tanto se aprueba la nueva ley, la actual situación del funcionario local se aprobaron tres fórmulas en relación con los tres problemas más urgentes: intrusos, pago de haberes y vigencia de las normas para el nombramiento y la separación.

Se acordó que los representantes del Colegio en la Comisión antes citada atemperen su actuación en cuanto se relaciona con los funcionarios y sus aspiraciones a los acuerdos del Congreso de Octubre de 1931.

Terminadas las sesiones, la Junta en pleno visitó al director general de Administración local, señor Pascual Leone, ofreciéndole el concurso de la clase, dejándole notas de los acuerdos urgentes y conversando con él extensamente acerca del magno problema municipalista.

El Sr. Pascual Leone ofreció resolver con urgencia y en armonía con lo solicitado por la Junta los tres casos urgentes que se le planteaban, y aseguró que la Comisión continuaría actuando. También ofreció resolver en justicia la situación de los depositarios.

La Junta salió complacidísima de la cordial acogida del Sr. Pascual Leone y de su buena disposición.

Piel, venéreo, sífilis, pulmones, corazón, tuberculosis, enfermedades de la mujer, rayos X, análisis, corrientes eléctricas
Horas, de 12 a 2 y de 4 a 9
CORREDERA BAJA, NUM. 27
(frente a Puebla). Teléfono 23171

Ministerio de Educación, Cultura y Deporte 2012

El mercado norteamericano y las bebidas alcohólicas

Cada votación que se realiza en los diferentes Estados de la Unión Americana aumenta la posibilidad de que la prohibición de la importación de bebidas alcohólicas sea definitivamente abolida. Recientemente ha votado el Estado de Maryland, con una mayoría de 10 a 1 a favor del régimen húmedo. Según las primeras noticias recibidas, en Colorado y Minnesota, que eran considerados como de los más «secos», los abolicionistas llevan ventaja en una proporción de 3 a 1 y 4 a 1, respectivamente. Con estos serán ya, pues, 29 los Estados que se muestran contrarios al mantenimiento de la Ley Volstead, lo que ya casi permite asegurar la derrota del prohibicionismo.

Varias de las Delegaciones del Este, del Centro Internacional de Intercambio, de Barcelona informan constantemente de cuanto acontece en aquel país relacionado con la abolición de la ley seca y con la venta de bebidas de baja graduación—cerveza, sidra, etc.—que está permitida. Ahora acaba de recibirse un interesante informe de la Delegación de Galveston (Texas), en el que se estudian determinadamente las posibilidades que aquel mercado tiene para los españoles, sugiere planes para la venta de acuerdo con la psicología especial del comerciante americano, indica envases preferidos y líneas de navegación más convenientes para la exportación desde los puertos españoles del Mediterráneo y del Cantábrico; facilita nombres de casas importadoras y otros interesantes detalles. En las oficinas del Centro Internacional de Intercambio, calle Fontanella, 12, Barcelona, podrían informar ampliamente sobre todos estos puntos.

Los partidos republicanos

Unión Republicana de Chamartín de la Rosa

El día 17, en el salón-teatro del partido radical, dió un acto público para dar a conocer al pueblo los motivos y fines de la constitución de la misma, a cuyo acto concurrieron numeros afiliados a los partidos pertenecientes a la Unión y vecinos de la localidad.

En primer término hizo uso de la palabra el secretario del partido federal, Antonio Castellanos, que en términos breves y claros dió a conocer los motivos y fines por los cuales los partidos que la integran decidieron constituirla con fines puramente administrativos locales.

Seguidamente dirigió la palabra Esteban Carrasco, presidente del partido radical, que dió una conferencia sobre varios asuntos administrativos locales. También se lamentó que no hayan integrado la Unión los partidos locales radical socialista e I. R. S., ya que no se llevaba al constituirla mira política, sino solamente administrativa, lamentándose de la desconsideración de que han sido objeto los partidos que componen la Unión por parte del radical socialista, que, a pesar de los requerimientos que se le hicieron e invitaciones, no se ha dignado contestar, no sucediendo así con la I. R. S., que manifestó que su asamblea había acordado no poder colaborar por las razones que mencionaba.

Hizo el resumen del acto Fidel del Barrio, que, además, representaba a Acción Republicana, y declaró abierto el ciclo de conferencias que se propone dar dicha Unión Republicana, todas sobre asuntos de administración municipal local.

Excursión radical a Valencia

La Junta municipal central del partido radical de Madrid está organizando un tren especial a Valencia para recibir y tributar el homenaje merecido a los gloriosos restos del insigne repúblico Vicente Blasco Ibáñez, que llegarán a su querida patria chica el día 29 de Octubre próximo.

El precio del billete será de 58 pesetas en primera clase y 28 en tercera, ida y vuelta.

Las adhesiones e inscripciones pueden hacerse en la secretaría local del partido, Preciados, 1, rogando a los correligionarios y simpatizantes lo verifiquen a la brevedad posible, para la mejor organización de dicho homenaje.

Partido republicano federal del distrito de la Inclusa

Prosiguiendo la labor emprendida por este Comité, mañana jueves dará la tercera conferencia del ciclo organizado, la cual estará a cargo de D. Eladio Freire Herbón, que disertará sobre el tema «El partido republicano federal y su porvenir».

Dicho acto comenzará a las diez de la noche.

Partido radical del distrito de la Universidad

Se convoca a todos los afiliados al partido radical de este distrito a la asamblea que se ha de celebrar el sábado, día 30, a las diez de la noche, en primera convocatoria, y a las diez y media, en segunda, en el domicilio social del partido, Preciados, 1, piso tercero.

Siendo de gran interés los asuntos a tratar, se ruega la más puntual asistencia.

Partido republicano populista

El Consejo nacional electo de este partido ha consagrado su segunda reunión a cuestiones internas del partido, ratificando las instrucciones enviadas por el Directorio provisional a los adheridos no residentes en Madrid respecto a la constitución de Subdelegaciones locales y Delegaciones provinciales, instrucciones a las que ajustarán su funcionamiento los núcleos de provincias.

La designación de comisarios regionales, miembros del Consejo nacional, como encargados especialmente de cuanto se refiere a la organización y propaganda en sus respectivas demarcaciones, fué hecha del siguiente modo: Comisaría número 1: Madrid (capital), Madrid (provincia), Toledo, Ciudad Real, Cuenca, Guadalajara, Cáceres, Badajoz, León, Zamora y Salamanca; comisario, Evaristo Bueno Cambronero. Comisaría número 2: Sevilla, Huelva, Cádiz, Málaga, Granada, Almería, Córdoba, Jaén, Las Palmas, Tenerife y Ceuta; comisaria, Dolores Sánchez. Comisaría número 3: Melilla, Murcia, Albacete, Valencia, Alicante, Castellón, Baleares, Zaragoza, Teruel, Huesca y Navarra; comisario, Francisco Moreno. Comisaría número 4: Avila, Segovia, Logroño, Soria Burgos, Santander, Valladolid, Palencia, Alava, Vizcaya y Guipúzcoa; comisario, Vidal del Barrío.

Se nombró comisario especial para Cataluña, Asturias y Galicia al presidente del partido, Ricardo Guisasola Escudero, el cual se encargará también directamente de la jefatura del servicio de Prensa.

El partido republicano federal de Madrid y el homenaje a Vicente Blasco Ibáñez

El Comité ejecutivo municipal de este partido acordó enviar una representación al homenaje que en Valencia se tributará a los gloriosos restos del eximio escritor y gran repúblico D. Vicente Blasco Ibáñez.

Tan pronto como se colocó en la tablilla de esta secretaría el anuncio del viaje colectivo proyectado se han recibido infinidad de adhesiones, lo que demuestra el entusiasmo que entre los correligionarios ha despertado este acto.

Asimismo la Juventud republicana federal de Madrid está verificando un sorteo con el fin de proporcionar entre sus afiliados viajes gratuitos con este fin.

Actuación de los partidos políticos

Se pone en conocimiento del Grupo Sanitario del partido republicano radical que el próximo sábado, 30 del actual, a las diez de la noche, se celebrará junta general en el domicilio social, Preciados, 1.

Dados los momentos tan interesantes de la política sanitaria, se ruega la puntual asistencia.

El pago a las Clases pasivas

La Dirección general del Tesoro ha acordado que el 2 de Octubre próximo se abra el pago de la mensualidad corriente a las clases activas y pasivas que perciben sus haberes en esta capital, en las provincias de España y Tesorería de la Dirección general de Deuda y Clases pasivas.

Esta última ha señalado los siguientes días para que los interesados puedan percibir sus mensualidades corrientes, desde las diez a tres y de cuatro a seis, en los días y por el orden que a continuación se expresa:

Día 1 de Octubre de 1933: Cruces. De diez a doce.

Día 2: Militar, N a R. Civil, G a M. Marina, sargentos, plana mayor de tropa, cabos.

Día 3: Militar, A a F. Jubilados, primer grupo, hasta 4.000 pesetas anuales.

Día 4: Militar, S a Z. Civil, N a Z. Soldados.

Día 5: Militar, L a M. Civil, C a F. Cesantes, excedentes, secuestros, remuneratorias, plana mayor de jefes, capitanes, tenientes. Magisterio, jubilados y pensiones.

Día 6: Militar, G a K. Civil, A y B. Jubilados, segundo grupo, de 4.001 pesetas en adelante. Generales, coroneles, tenientes coroneles, comandantes.

Días 7 y 9: Altas, extranjero, supervivencias y todas las nóminas sin distinción.

Día 10: Retenciones.

Retiros extraordinarios. Escala de reserva. Cruces y Patrimonio. (de diez a dos y de cuatro a seis.

Día 2: Plana mayor de jefes. Marina, sargentos, plana mayor de tropa.

Día 3: Capitanes y tenientes.

Día 4: Reserva, Patrimonio, jubilados y pensiones.

Día 6: Cruces.

Días 7 y 9: Altas, extranjero y todos los empleos.

Día 10: Retenciones.

La famosa fortuna de Rockefeller

El famoso «Rey del Petróleo» ha llegado a ser para las imaginaciones populares algo así como un personaje de leyenda oriental. Sus millones son como halagüeña pesadilla, como un sueño que fascina y subyuga.

Toda esa fortuna fué amasada con el petróleo cuando no tenía éste más aplicaciones que la producción de luz, pues entonces ni la menor sospecha hacía presumible su utilización en los motores.

El salto del alumbrado primitivo al de petróleo fué, pues, gigantesco, si bien el avance definitivo en la producción de luz le estaba reservado al hada de nuestra época, a la electricidad. La aceptación del petróleo como fuente de luz fué, pues, fácil, sin embargo. Rockefeller, con certera visión de las posibilidades de lucro que se le ofrecían, tuvo, como todos los elegidos de la fortuna, su idea genial. Se dedicó a regalar en China millones de lámparas, bien seguro de que dado el enorme consumo de petróleo que habría de producirse, quedaría compensado rápidamente y con creces su espléndido regalo. Y, en efecto, la «locura» del generoso donante le hizo multimillonario.

Si otro industrial que no estuviera como Reckefeller interesado en el negocio del petróleo hubiese ofrecido mejores lámparas, desde luego, contra pago de su justo valor, que a igual luz consumirían la mitad o menos de petróleo; ¿el público hubiera aceptado las suyas a Rockefeller? A buen seguro, ni regaladas.

Pues este caso lo tenemos hoy planteado con las lámparas eléctricas. Pero con una diferencia: que las lámparas malas, de mucho mayor consumo de electricidad y luz pobre, las más antieconómicas, aunque como las de Rockefeller fueran de balde, son pagadas con dinero sonante y constante por una parte del público que no se da cuenta de que luz barata significa lámpara de garantía. Como la OSRAM.

Radiotelefonía

La radio en Portugal

Las longitudes de onda previstas para Portugal en el plan de Lucerna son suficientes para las necesidades del país y permiten la reorganización de la radiodifusión portuguesa. A la estación de Lisboa se le asigna la onda de 476,9 metros; la estación destinada para el sur de Portugal recibe la onda de 291 m., y como onda nacional se prevé la de 212,6 metros. La nueva emisora de Lisboa, de 20 kilovatios, cuya potencia puede ser aumentada a 100 kilovatios, será inaugurada el 5 de Octubre. De momento trabaja con onda de 291 m., o sea con la onda del Sur de Portugal. Para emisiones destinadas a las colonias portuguesas se prevé una estación especial de onda corta.

Programa para hoy

Unión Radio (E. A. J. 7, 424 metros).—A las once cuarenta y cinco, nota de sintonía; a las doce, campanadas de Gobernación; programas del día; a las doce y cuarto, señales horarias; fin de la emisión. A las dos, campanadas de Gobernación; señales horarias; concierto: «Gitana del Albaicín», Marquina; «Vidalita», L. Buchardo y L. Lugones; «La carta de Manon», E. Gillet; «Danza española», Granados - Kreisler; «Golondrinas pueblerinas», J. Strauss; «Emigrantes», Calleja y Barrera; «El sombrero de tres picos», Falla; a las tres, revista cinematográfica, por Manuel Villegas López; «La fiesta de la nena», Ronell; «Bayadera», R. Villar; «Los maestros cantores», Wagner; «Adagio», Boccherini; «Alma mía», Manceñido; a las tres cincuenta, diario hablado de Unión Radio; a las cuatro, fin de la emisión. A las siete, campanadas de Gobernación; cotizaciones de Bolsa; emisión fémina dedicada al público radioescucha femenino; información de modas; poesías y discos solicitados por las señoras y señoritas radioyentes; música de baile; a las ocho y cuarto, diario hablado de Unión Radio; a las ocho y media, fin de la emisión. A las diez, campanadas de Gobernación; señales horarias; teatro radiofónico; las obras maestras de la Literatura universal (duodécimo programa); reposición del arreglo radiofónico de «La verdad sospechosa», de Ruiz de Alarcón, por A. Polanco, interpretada por los artistas de Unión Radio, a las doce y cuarto, diario hablado de Unión Radio; a las doce y media, campanadas de Gobernación; cierre de la estación.

Programa de algunas emisiones nocturnas extranjeras para hoy

Radio París (1.724 m., 120 kw.).—A las siete cuarenta y cinco, concierto por un cuarteto vocal: «Psiquis» (fantasía sinfónica), Frank; melodías cantadas: «La flauta mágica», Mozart; «Páramo y Tisbe», Tremisot; «Moi» Hahn; «Stenka Razine», Glazunoff; «La ronda de las estaciones» (ballet), Busser; «Marcha escocesa», Debussy. A las siete cuarenta, crónica de la moda; cierre de la estación.

Daventry National (Inglaterra), 1.554 m., 30 kw.—A las siete, concierto Promenade, obras de Bach: «Suite núm. 2 en «mí bemol» para flauta e instrumentos de cuerda», «Cantata núm. 149», «Concerto de piano núm. 2 en «mí», «Cantata número 70», «Concerto núm. 4 en «la», «Concerto brandemburgués número 1 en «fa». A las ocho cuarenta, noticias varias. A las nueve, lecturas. A las nueve y cinco, discos. A las nueve y media, música de baile. A las once y media, cierre de la estación.

Varsovia (1.411,8 m., 120 kw.).—A las siete y cuarto, retransmisión desde el Conservatorio; concierto de la Asociación de Música Antigua: «Fantasía para orquesta y órgano», Zelenski; «Concierto en «re menor» para violín, oboe y orquesta», J. S. Bach; «Concierto en «la mayor» para oboe y orquesta», Vivaldi. A las nueve, música de baile. A las nueve veinticinco, información deportiva. A las nueve treinta y cinco, boletín meteorológico; información policial. A las nueve cuarenta, música de baile; cierre de la estación.

Programa para mañana

Unión Radio (E. A. J. 7, 424 metros).—A las once cuarenta y cinco, nota de sintonía; a las doce, campanadas de Gobernación; programas del día; a las doce y cuarto, señales horarias; fin de la emisión. A las dos, campanadas de Gobernación; señales horarias; concierto: «Triana», Lope; «Marcha fúnebre de una marioneta», Pierné; «Princesita», Palomero y Padilla; «No quiero soñar», Dornberger y Dring; «Vals en «sol bemol», Chopin; «La hora exquisita», Hahn; «Guillermo Tell», Rossini; «Pavana capricho», Albéniz; a las tres, revista de libros, por Isaac Pacheco; «El asombro de Damasco», Paso, Abati y Luna; «Rondó», Mozart-Kreisler; «El cazador y la pastora», Botey «Vida de artista», J. Strauss; a las tres cincuenta, diario hablado de Unión Radio; a las cuatro, fin de la emisión. A las siete, campanadas de Gobernación; cotizaciones de Bolsa; jueves infantiles de Unión Radio; «Las fábulas más famosas», recitados, por Luis Medina; cuentos de «Lucero» por el grupo infantil de Amiguitos de Unión Radio, bajo la dirección de Carlos del Pozo; gran sorteo de juguetes a los niños radioyentes; a las ocho y cuarto, diario hablado de Unión Radio; a las ocho y media, fin de la emisión. A las diez, campanadas de Gobernación; señales horarias; fantasías de zarzuelas; recital de canto, por Carlos Puchol (barítono); recital de piano, por Elena Romero; música de baile; transmisión de las orquestas que actúan en el American-Dancing Alkázar; a las doce y cuarto, diario hablado de Unión Radio; a las doce y media, campanadas de Gobernación; cierre de la estación.

ASTORIA

Viernes 29, inauguración con JACQUELINE FRANCELL y ROGER TREVILLE en

Noche de gran ciudad

(Selecciones Filmófono)

Será la película cumbre

Butacas, 2 pesetas

AUTOBAT

AUTO-ELECTRICIDAD, S. A.

Prado, 27, MADRID

Barcelona, Valencia, La Coruña, Palma, Bilbao, Sevilla, Alicante y Vitoria

Coñac Caballero

GUADALAJARA. A 14 kilómetros de la capital merece visitarse el Monasterio de Lupina, con su precioso patio del siglo XVI, atribuído a Berruguete.

Correo de espectáculos

«EL DIVINO IMPACIENTE», poema dramático, original de José María Pemán, se estrena esta noche en el teatro Beatriz. Ignacio de Loyola, Ricardo Calvo; Francisco Javier, Alfonso Muñoz. Agotadas las localidades, se despachan en contaduría para días sucesivos.

TEATRO CHUECA.—Gran éxito de la comedia de Sofía Blasco «La redención». Hoy, a las 6,45.

PLAZA DE TOROS DE MADRID.—Para mañana jueves se anuncia una gran novillada extraordinaria con seis hermosos novillos de la ganadería de Villarroel, de Salamanca, para los grandes novilleros Miguel Palomino, Juanito Giménez y Félix Almagro, que han cortado orejas en sus últimas actuaciones en esta plaza.

Se trata, pues, de una gran combinación, que, sin duda alguna, llenará la plaza.

La novillada empezará a las cuatro y cuarto de la tarde.

Precios populares. Abonados, hoy, de diez a dos, y al público, desde las cuatro de la tarde.

EL TIEMPO

Se mantiene el cielo nuboso, habiendo caído lluvias ligeras en el Norte, Cataluña, Levante y regiones del Ebro y del Duero.

Las temperaturas son en general inferiores a las observadas en los últimos días. Las máximas más altas son las de Murcia, 29 grados; Málaga y Alicante, 28.

Entre las mínimas son las menores las de Valladolid, 5 grados; Zamora, Palencia y Burgos, 6.

En Madrid osciló el termómetro entre 22 grados y 10 grados.

Tiempo probable según el Servicio Meteorológico Nacional

Cantabria y Galicia: Vientos del tercer cuadrante; lluvias.

Cataluña, Levante y Alto Ebro: Nuboso con tendencia tormentosa.

Resto de España: Cielo nuboso.

Espectáculos para hoy

CALDERON.— (T. L. N.)— 6,45 (tres pesetas butaca), Luisa Fernanda.—10,45, Azabache (éxito clamoroso).

COMEDIA.—A las 10,30 (popular, tres pesetas butaca), Una americana para dos (inmenso éxito de risa).

LARA.—(Compañía María Teresa Montoya.)— 10,30, La Malquerida.

MARIA ISABEL.—(Compañía Casimiro Ortas.)—A las 6,30 y 10,30, La voz de su amo (dos horas y media en franca carcajada).

VICTORIA.— (Aurora Redondo-Valeriano León.)— A las 6,30 y 10,45, ¡La luz!

COMICO.— (Loreto-Chicote.) — 6,45, 10,45, De escaleras abajo (Exito.)

TEATRO BENAVENTE.— (Plaza Ruiz Zorrilla 3, antes Bilbao. Teléfono 21.864.)—(Compañía Antonio Vico.)—Viernes, 29, inauguración, 10,30 noche, reposición de Amores y amoríos.

ZARZUELA. — (Compañía Ana Adamuz.)—6,45, El hombre que yo maté.—10,45, Prostitución (precios populares; todas las butacas, a 2,50.)

CERVANTES.— (Teléfono 12.114. Compañía Meliá-Cibrián.)—6,30 y 10,45, Usted tiene ojos de mujer fatal (éxito verdad). (Butacas, tres pesetas.)

TEATRO CHUECA.— (Compañía de comedias Fifí Morano y Fulgencio Nogueras.)—6,45, La redención.—10,45, El niño de las coles. (Butaca, una peseta.)

MARAVILLAS.—(Revistas.)— 6,45 y 10,45, Las tentaciones (éxito bomba).

PAVON.—(Compañía titular de revistas.)—6,45 y 10,45, Los verbeneros.

CIRCO DE PRICE.—A las 10,30, tres últimos días del actual programa. Vasconcellos, el formidable caballista. Rico y Alex, los clowns predilectos, y todas las extraordinarias atracciones.

AVENIDA.—(17.571.)— (Tres pesetas tarde y noche.)—A las 6,30 y 10,30 (segunda semana; programa especial Radio Sice), Fiel a una mujer y El malvado Zaroff. —El lunes próximo, Los secretos de la Policía de París y Melodía en azul.

PALACIO DE LA MUSICA. — 6,45 y 10,45, Justicia.

CINEMA GOYA.— 6,30 y 10,30, Te quiero, Anita. (Butacas, tarde, 1,50; noche, una peseta.)

CINE DOS DE MAYO.— 6,45 y 10,45, La mujer X.

BARCELO.—6,45 y 10,45, Pájaros de noche (el murciélago), opereta de Strauss, por Anny Ondra.

CINE GENOVA. — (Teléfono 34.373.)—6,30 y 10,30 (gran éxito), la deliciosa Anny Ondra en Anny y los carteros.

SAN CARLOS.—(Teléfono 72.827.) —A las 6,45 y 10,45, Con el frac de otro (por Williams Haines y John Boles).

PROGRESO.— 72.816.)—(2,00 y 1,75.)—A las 6,30 y 10,30 (programa doble Warner Bros), O todo o nada y El testigo.

METROPOLITANO.—6,30 y 10,30, La gran atracción (interesante película lírica, con música de Franz Lehar).

CINE IDEAL.—(Cine sonoro.)— A las 6,45 y 10,45, Dos segundos (por B. G. Robinson).

CINEMA BILBAO. — (Teléfono 30.796.)—A las 6,45 tarde y 10,45 noche, Por un beso (George Milton).

CINEMA EUROPA.—A las 6,45 y 10,45, La amante indómita (por Bebé Daniels).

TIVOLI.—A las 6,45 y 10,45, éxito formidable, Susan Lenox (su caída y su redención), por la fascinadora Greta Garbo.

PARDIÑAS.— 6,45 y 10,45 (programa eminentemente cómico, para tumbarse de risa), Aquí sobra uno (por Víctor Mac Laglen).

CINE PADILLA.— (Padilla, 40. Teléfono 53.032.)— 6,30 y 10,45, Cocktail de celos (por Constance Bennett y Ben Lyon).

CINE TOLEDO.—(Frente a Fuentecilla. Teléfono 71.915.)— 6,45 y 10,45 (secciones Fémina), último día de El hacha justiciera (maravillosa interpretación de Loretta Young y E. G. Robinson).—Mañana, El sargento X.

CINE DELICIAS.— (Tortosa, 8. Teléfono 74.052.)—6,30 y 10,30, Mariposas negras (por Lila Lee) y Lejos de Broadway (por John Gilbert, Lois Morán y El. Brendel).

CINE TETUAN.— A las 7,15 y 10,30 (Fémina), Monsieur, madame y Bibi (formidable opereta).

PLAYA DE MADRID.—El mejor balneario de Europa. Autobuses avenida Dato, 32 (final Gran Vía).

Imprenta de LA LIBERTAD
Madera, 8

INGENIEROS DE CAMINOS-ACADEMIA BELDA Claudio Coello, 61 Madrid. Pídanse detalles

Piel Brillante

Gracias a una nueva y sorprendente idea respecto a los polvos de tocador, los Polvos Tokalon, los famosos polvos parisienses, permanecen adheridos, incluso en una piel grasienta, cuatro veces más tiempo que todos los que haya podido usted emplear hasta ahora. Los Polvos Tokalon están especialmente preparados, con arreglo a un procedimiento secreto, para producir un efecto mate y diáfano, de una incomparable belleza natural. Ni se caen, ni los altera el sudor, el viento o la lluvia. Suprimen los poros dilatados. Haga usted lo que haga, puede usted estar segura de que los Polvos Tokalon son los únicos polvos de tocador que le procurarán a usted, a la luz del día o con luz artificial, una tez natural maravillosamente hermosa, sin la menor traza de brillo.

Gratis: Por convenio especial formalizado con los preparadores, todas las lectoras de este periódico pueden ahora recibir un nuevo Estuche de Belleza de Lujo conteniendo una cajita de Polvos Tokalon con espuma de crema (indiquen el matiz que desean), muestras de cuatro matices de polvos en boga, para probarlos sobre la cara, como también un tubo de Crema Tokalon, Biocel, Alimento del cutis, de color rosa, para la noche antes de acostarse, y un tubo de Crema Tokalon blanca (sin grasa) para la mañana. Se debe mandar pesetas 0,90 en sellos de 0,30 para los gastos de porte, embalaje y otros a Productos T. K., Sección 16 D. Vía Diagonal, 388; Barcelona.

CAMAS DORADAS

LAS MEJORES EN LA FÁBRICA

34 CALLE DE LA CABEZA 34

AKADEMOS

CENTRO PARTICULAR DE ENSEÑANZA
RESIDENCIA DE ESTUDIANTES

Parvulitos: 1.ª enseñanza. — BACHILLERATO. — Carreras de Derecho, Comercio, con sección Mercantil especial; Agrónomos, Arquitectura, Preparatorios de Ciencias, Ingenieros, Medicina, Farmacia.—PREPARACION MILITAR Y NAVAL por técnicos especializados.—Curso de Cultura general para señoritas. — Idiomas. — Toda clase de Adornos y Deportes.—Los mejores internados de España para señoritas y para muchachos de todas las edades.—Medio pensionistas y externos de ambos sexos. — RESIDENCIAS: **calle de Jenner, 6** (entre las Embajadas de Bélgica y los Estados Unidos), a 50 metros de la Castellana.—Teléfono, secretaría general para informes, 41314. — Teléfono de los internados, 35487. — EXTERNADO y clases: **Almagro, 26, hotel** (antiguo Centro de Estudios Históricos).—Dirección técnica, teléfono 42568.

Banco de España

Habiéndose extraviado el resguardo de depósito A 232.412, de pesetas nominales 30.000 en títulos de la Deuda Amortizable al 5 por 100, emisión de 1927, sin impuesto, expedido por este Establecimiento en 3 de Marzo de 1933 a favor de don Francisco Montenegro Calle y doña Manuela Murciano Novillo, indistintamente, se anuncia al público por primera vez para que el que se crea con derecho a reclamar lo verifique dentro del plazo de un mes, a contar desde la fecha de publicación del presente anuncio en el periódico oficial «Gaceta de Madrid» y dos diarios de esta capital, según determina el artículo 41 del Reglamento vigente de este Banco, advirtiendo que, transcurrido dicho plazo sin reclamación de tercero, se expedirá el correspondiente duplicado del resguardo, anulando el primitivo y quedando el Banco exento de toda responsabilidad. Madrid, 9 de Agosto de 1933.—El vicesecretario, **J. Alcaraz.**

Abrigos piel

se reforman y arreglan y toda clase de pieles; precios muy económicos. **LA MAGDALENA, calle Mayor, número 26.**

PARA EL CABELLO LA LOCION ROM

EL MEJOR PARA CAZA

MABOE

BOTES VERDES

EXIGIDLO AL COMPRAR

Banco de España

Habiéndose extraviado el resguardo de depósito número A. 138.071, de 5 por 100 Amortizable, sin impuesto, emisión 1927, de 5.000 pesetas nominales, expedido por este Establecimiento en 28 de Junio de 1933 a favor de doña Esclavitud Guerra Arias, se anuncia al público, por segunda y última vez, para que el que se crea con derecho a reclamar lo verifique dentro del plazo de un mes, a contar desde el día 13 de Septiembre de 1933, fecha de la primera publicación del presente anuncio en el periódico oficial «Gaceta de Madrid» y dos diarios de esta capital, según determina el artículo 41 del Reglamento vigente de este Banco, advirtiendo que, transcurrido dicho plazo sin reclamación de tercero, se expedirá el correspondiente duplicado del resguardo, anulando el primitivo y quedando el Banco exento de toda responsabilidad. Madrid, 18 de Septiembre de 1933. El vicesecretario, **J. Alcaraz.**

BIBLIOGRAFIA

Un mes de lecciones prácticas

para cursillos, originales, ilustradas, 25 pesetas. Pídase a reembolso

DANIEL RANZ, Galileo, 5, Madrid

EMPRESA ANUNCIADORA

Hijos de Valeriano Pérez

Plaza del Progreso número 9. Teléfono 70.117

Ministerio de Educación, Cultura y Deporte 2012

LOS COLECCIONISTAS, por Bluff

Anuncios por secciones. Cada palabra, DIEZ CENTIMOS, sin limitación

NO SE ADMITEN ANUNCIOS INMORALES

ALMONEDAS

Novias. Comprad vuestros muebles, camas doradas, plateadas. Solicitar catálogo gratis. — Desengado, 20. Veguillas.

Almoneda. Sillería dorada. — Cava Baja, 29, principal derecha.

Muchos muebles baratísimos. Marqués de Leganés, 5 (esquina Ancha).

Muebles baratísimos, muchísimos, mitad precio. Matesanz. Estrella, 10.

Muebles todas clases, baratísimos; camas doradas. Valverde. 26.

Liquidación por renovación toda clase muebles, baratísimos; alcobas. comedores, desde 400. Luchana, 33.

Almoneda. Colchones lana, armarios roperos, varios muebles, baratísimos. Hortaleza, 104.

Ningún periódico de una circulación tan considerable como la de LA LIBERTAD le ofrece una publicidad tan económica como la nuestra. Consulte descuentos.

ALQUILERES

Jerónima Llorente, 42. Cuatro Caminos. Exteriores, 60 pesetas.

Se alquila un piso con hermosa azotea en casa de campo. Precio económico. Razón: Carretera de Chamartín, 15.

Por una cantidad muy modesta puede usted anunciar en LA LIBERTAD y conseguirá lo que pretende.

AUTOMOVILES

Carnet. Enseñanza conducción automóvil, motocicleta. mecánica. taller, reglamento, 100 pesetas. Paseo Marqués Zafra, 18.

Cubiertas de ocasión desde 30 pesetas. Cámaras desde 7. Malasaña, 24.

Enseñanza conducción automóviles. motocicletas, reglamento, mecánica. 50 pesetas. Vigilantes motoristas. preparación completa programa. Grandes éxitos concurso anterior. Escuela Automovilista. — Niceto Alcalá Zamora, 56.

Enseñamos conducir automóviles,, motocicletas, carnet; todo, 100 pesetas. Arenal, 23.

Academia Americana. — Automovilismo, motorismo. conducción, mecánica, 100 pesetas, con carnet. General Pardiñas, 93.

Se vende camioneta Ford, modelo T., cubiertas nuevas, cuatro ruedas, toda prueba. — Fermín Galán, 8, segundo (Puente Vallecas).

LA LIBERTAD se lee por todas las clases sociales, y, por tanto, la propaganda que de cualquier producto en ella se hace es la más eficaz.

CASAS Y SOLARES

Se vende solar cercado de fábrica, con agua. Razón; Avenida de la Libertad, 100, Chamartín de la Rosa.

La Agencia Valeriano Pérez recibe sus encargos de anuncios por palabras en cualquiera de estas secciones. Plaza del Progreso, 9, entresuelo. Teléfono 70.117.

Los anuncios de esta sección se admiten en la Agencia Cortés, Valverde. 8. Teléfono 10.906.

COLOCACIONES

DEMANDAS

Contabilidad. métodos prácticos, por profesor diplomado en Norteamérica; precios módicos. Canarias, 3, segundo izquierda.

Señora se ofrece para costura y planchado a domicilio. — Teléfono 54.334.

OFERTAS

Faltan nodrizas, doncellas, cocineras, chicas para todo. — Palma, 7, agencia.

Falta aprendiza bordadora. Santa Isabel, 35.

Hacen falta obreros torneros, especializados en robinetería de banco, fundidores metal. Fuentes, Santísima Trinidad, 7. Diez a una.

Tornero madera falta. — Paseo Santa María la Cabeza, 39.

Para anunciar en periódicos con descuentos, hijos de Valeriano Pérez. Progreso, 9.

COMADRONAS MANICURAS

Partos. Luisa Veira, profesora. Consulta. Plaza Progreso, 10.

Ex profesora Maternidad. Consultas reservadas. Plaza Lavapiés, 4. Teléfono 70.603.

Paz Iscar. Consultas reservadas, hospedaje.— Glorieta Bilbao, 7.

Sisinia Martín, antigua comadrona. Consulta diaria, gratis. Corredera Alta, 12.

Partos. Estefanía Raso, consulta reservada. — Mayor, 40.

Doctor especialista embarazo, menstruación. Reconocimiento gratuito. Hortaleza, 61.

Estos anuncios son muy leídos por el público femenino, que siempre ha representado entre nuestros lectores un núcleo muy importante.

COMPRAS

Papeletas del Monte y toda clase de alhajas; la Casa Central es la única que da mucho más dinero que las demás casas. Postas, 7 y 9.

Alhajas, papeletas Monte, Casa Popular da mucho dinero. Esparteros, 6.

Serna (Angel J.). Compro máquinas escribir, coser. Fuencarral, 10.

Vendo peso objetos plata ley; compro alhajas. Almirante, 8, platería. Teléfono 14.553.

Entre un número de lectores tan considerable como el nuestro, los anuncios de esta sección son de verdadera eficacia.

CONSULTAS MEDICAS

Doctor especialista embarazo, menstruación. Reconocimiento gratuito. Hortaleza, 61.

Médico, secretas, consulta mañana, tarde. — Fuencarral, 75.

Curaciones prontas, alivio inmediato venéreo, sífilis, purgaciones, debilidad, impotencia, espermatorrea. Clínica especializada. Duque Alba, 10. Diez-una, tres nueve. Provincias correspondencia.

Matriz, reconocimiento embarazadas, menstruación. Consulta, doctor Hernández. Duque Alba, 10. Diez-una, tres-siete.

Secretas, urinarias, sexuales. Consulta particular, 5 pesetas. Hortaleza, 30.

Alvarez Gutiérrez. Consulta vías urinarias, venéreo. sífilis, blenorragia, impotencia, estrecheces. Preciados, 9. Diez-una, siete-nueve.

El obrero, el modesto empleado, etc., que no puede satisfacer una cantidad crecida por una consulta médica se orientan por este consultorio económico nuestro, que si usted utiliza le proporcionará una gran clientela.

En la Agencia Reyes se admiten anuncios por palabras para todas las secciones. Conde de Romanones, 10. Teléfono 74.947.

DENTISTAS

Dentista. Cristóbal. Plaza Progreso, 16. Teléfono 20.603.

Agencia Antonio Corona admite anuncios por palabras para todas las secciones de este periódico. Fuencarral, 63 moderno. Teléfono 94.544.

ENSEÑANZAS

Aprenda corte, confección rápidamente, haciéndose vestidos diez pesetas. Liffer, Fernández Ríos, 25 entresuelo.

Academia España. Cultura, Francés, Taquimecanografía, Contabilidad. Montera, 36.

Clases especiales. Ramos, Hortaleza, 110 moderno. Carrera Comercio y Bachillerato.

Los anuncios de esta sección son eficacísimos, pues llegan al público que a usted le interesa: a la juventud que estudia y se instruye, que lee nuestro periódico por las firmas que en él colaboran.

Los anuncios por palabras se admiten en la Agencia Publicitas, avenida de Pi y Margall, 9.

ESTOS ANUNCIOS SE ADMITEN

En nuestras oficinas, San Roque, 7

En todas las AGENCIAS DE PUBLICIDAD

En nuestros quioscos de: PLAZA DE PONTEJOS y Glorieta del 14 de Abril (CUATRO CAMINOS)

Y en los de venta de periódicos siguientes... CALLE DE ALCALA (FRENTE AL BANCO DE VIZCAYA); CALLE DE ALCALA (FRENTE AL RIO DE LA PLATA); CASA ATIENZA, Avenida República, 14 (P. Vallecas)

CORRESPONDENCIA

Tita. Sábado salgo esa correo; deja carta continental; ver cuánlo y dónde puedo verte. — Sevilla.

Roberto. Agradecida; no esperaba otra cosa en tí; todo bien y resuelto. Gracias. Jueves haré por verte; si no acudo, ten paciencia. Comprenderás imposibilidad. María.

Los anuncios por palabras se han trabajado siempre, especialmente en la Agencia Enrique de Laguno. Preciados, 62. — Teléfono 14.905.

Para ingresar Bancos, oficinas, comercio, Ortografía, Gramática, Aritmética, Contabilidad, reforma letra, Caligrafía, Taquigrafía verdad, Francés, Mecanografía. Alumnas, alumnos. — Clases tarde, noche. Escuela Preparaciones. — Pez, 15.

Inglés, contabilidad, preparación bachillerato, métodos prácticos; precios módicos. López Jiménez. Canarias, 3, segundo izquierda.

Academia Anglada. Preparaciones prácticas. Bancos, escritorios, Cálculos, Idiomas, Taquigrafía; señoritas, varones. Leganitos, 8.

ESPECIFICOS

Pastillas Banch. Higiene íntima, 2 pesetas cajita.

Tónico nervioso y reconstituyente Fongué. Venta Centros específicos.

Neuralgias, jaquecas desaparecen con los sellos Calmez.

Purgante Mabú inofensivo y muy agradable al paladar. No irrita el intestino. Farmacia.

Sudor, dureza callos, tac., pies, polvos Levis. Buenas droguerías.

Bromo ferro hemostil, el mejor antineurasténico fortificante del sistema nervioso y reconstituyente de las células empobrecidas.

Agencia Los Tiroleses para anuncios por palabras en todas estas secciones. Peligros, 2. Teléfono 18.394.

HUESPEDES

Familia desea tres huéspedes únicos. Leganitos, 11, primero.

Casa económica, viajeros y estables, baño. Almirante, 26, principal.

En casa honorable se admiten huéspedes fijos, con o sin. Carrera de San Jerónimo, 34, tercero, esquina a Santa Catalina.

Gabinete exterior, uno, dos amigos, estables, con o sin. Olmo, 2, primero derecha.

Cocinero, dos amigos, matrimonio, gabinete mirador. Hortaleza, 32, principal derecha.

Empleados, economizad. Cubierto, desde 1,50; abono, desde 70 mes; estarán satisfechos. Echegaray, 11.

Tanto para ofrecer alojamiento como para solicitarlo, debe usted utilizar esta sección; rápidamente y por un precio muy económico le proporcionará lo que desea.

LIBROS

Opositores. Siempre ortografía Bullón.

Sobre libros en relación con la cuesión sexual, pidan catálogos gratis a Librería Climent. Moratín, 49. Madrid.

Agencia Domínguez, plaza del Matute, número 8, para anuncios por palabras en todas las secciones de este periódico. Teléfono 13.681.

OPTICA Y OCULISTAS

Graduación vista gratis técnico especializado. San Bernardo, 2.

PRESTAMOS

Facilítanse pequeñas cantidades comercio, retirando. 26.925.

En la Agencia de Publicidad Continental se admiten anuncios para todas estas secciones. — Carretas, 3. — Teléfono 15.022.

SASTRERIAS

Sastrería fina. Cortador. Manuel Matamoros. Trajes. abrigos, ocho mensualidades. Reina, 5.

En la avenida de Pi y Margall, 7, teléfonos 21.014 y 21.015, está la Agencia Rex, que admite todos estos anuncios.

TRASPASOS

En inmejorables condiciones se traspasa acreditada taberna, con buena venta, por imposibilidad poder atenderla. Razón: Juanelo, 27, vinos.

Taberna con vivienda, al contado, buena cueva, renta módica. Razón: Pontejos, 6, lechería.

Traspaso despacho aceites-jabones, sitio céntrico. Teléfono 70.152.

Traspaso almacén materiales construcción por no poderlo atender. Razón: Magallanes, 11. María Mateos.

VARIOS

Se borda y se incrusta a máquina a la perfección y muy económico. Señorita Pilar González. Travesía San Lorenzo, número 13, principal letra C.

Poceros: bota polaina toda caucho, 33 pesetas; otra, 15 pesetas. Tres Cruces, 9.

Mudanzas con camionetas desde 15 pesetas. Teléfono 32.244.

Inglés, métodos muy prácticos y precios módicos. por profesor diplomado en Norteamérica. Canarias, 3, segundo izquierda.

Infórmese en nuestras oficinas, en nuestros quioscos o en las Agencias de publicidad de los descuentos especiales que hacemos para estos anuncios, que puede serle de interés.

VENTAS

Motores eléctricos hasta 250 caballos. Móstoles. Cabestreros, 5.

Vendo trajes, gabanes caballero, seminuevos. inmenso surtido. Núñez Balboa, 9, bajo izqda.

Máquina registradora, 475 pesetas. General Ricardos, 78, tienda.

Vendo tres mesas billar. Bar Cascorro, plaza Nicolás Salmerón, 20.

Camas. Fábrica La Higiénica. Nuevos precios; nuevos modelos. Bravo Murillo, 48.

Sillas plegables. tres pesetas. Santa María, 3. Trust Cafetero.

Casa Jiménez. Venta, alquiler velos novia, mantones Manila, mantillas, madroñeras. Preciados, 56; Calatrava, 9.

Derribo Caballerizas. — Ladrillo ribera, 35 pesetas millar; losa encintado, cuña, tablones, buena cartpintería, otros materiales.

Piano Montano vendo. Glorieta Embajadores, 5, tercero derecha, interior.

Radio Saivifon, construcción ultramoderna, blindados, mando micrométrico luminoso, controlador especial volumen, altavoz electrodinámico, dispositivo pick-up. Modelos Baby, 3 válvulas, potentísimos. continua, 100 pesetas; alterna, 160; modelos lujo, con pentodo, continua, 170; alterna, 200. Modelo Universal, continua y alterna, indistintamente, 245. Todos con tarjeta garantía. — No compréis receptores que no se garanticen si queréis tener radio segura y evitaros disgustos. Leganitos, 47, primero.

Biberones, artículos de caucho para curación. Miguel Moya, 8 (junto plaza Callao).

Cama hierro. colchón muelles, almohada y colchón borra, 50 pesetas. Torrijos, 2.

Guitarras, violines, bandurrias, laúdes, acordeones. Plazos cinco pesetas. San Bernardo, 1, pianos.

Vendo comedor jacobino y armario tres cuerpos a particular, de ocasión. Canarias, número 3, primero.

Gallinas Leghorn, pura raza, vendo dos lotes. Calle Dolores Romero, 14, final Hermosilla, Madrid.

Garbanzos nuevos, estupendos, 1,40 kilo.— Sírvense desde cinco kilos. Casa de los garbanzos, Gravina, 12; teléfono 14.142.

Deshago casa. Despacho, mesillas, butacones.— Calle Delicias, 28, entresuelo A.

Licencia de explotación se ofrece para las patentes: Número 98.861, expedida en 21 Octubre 1926, por «Dispositivo detentor para el accionamiento de máquinas con mecanismos impresor o de tacto». Número 98.925, expedida en 23 Octubre 1926, por «Dispositivo de accionamiento para cajas registradoras, máquinas calculadoras y similares». Número 98.927, expedida en 23 Octubre 1926, por «Regulador de seguridad para máquinas de dos tiempos, destinadas al accionamiento de vehículos». Núm. 102.714, expedida en 21 Octubre 1927, por «Aleaciones de acero para fabricar objetos que se endurecen por apagado en las capas limitantes». Núm. 114.694, expedida en 22 Octubre 1929, por «Acero para construcciones». Número 115.096, expedida en 10 Octubre 1929, por «Motor de combustión de dos tiempos con purga por ranuras de inversión e inyeccción de combustibles sin aire». Número 118.813, expedida en 7 Octubre 1930, por «Procedimiento para la fabricación de rodillos y anillos destinados a cojinetes de rodillos». Número 120.263, expedida en 31 Octubre 1930, por «Dispositivo de seguridad para motores de combustión reversibles». Peticiones, formúlense ante el Registro de la Propiedad Industrial.

Escalera madera una pieza, nueve metros larga, 27 peldaños, un metro ancha, bonísima, banco hierro para tres autógenas 3 metros larga, bancada hierro para bobinas grandes, otra madera con soportes hierro, dos castilletes hierro. — Baratísimas. Argumosa, 19, tienda.

Ocasión. Radio gramola alterna. Trust Cafetero, Santa María, 3.

Gran mesa cortar, maniquíes, mesas, sillas, muebles taller. Piamonte, 7; mañanas.

Licencia de explotación se ofrece para las patentes de invención número 97.466, expedida en 21 Octubre 1926, por «Dispositivo para anular la fuerza viva del agua que penetra en la cabeza de la esclusa de cámara».— Número 97.821, expedida en 21 Octubre 1926, por «Dispositivo para anular la fuerza viva del agua que sale por la cabeza inferior de esclusas de cámara». Número 108.716, expedida en 31 Octubre 1928, por «Procedimiento y dispositivo para preparar almendras de cacao frescas». Peticiones, formúlense ante el Registro de la Propiedad Industrial.

Los anuncios por palabras en **LA LIBERTAD** son los más leídos y económicos

Sólo 10 CENTIMOS cada una, en cualquier sección, y sin limitación alguna

Sobre el precio anterior, todavía GRANDES DESCUENTOS. Pida condiciones

¡¡¡ANUNCIE USTED EN NUESTRA SECCION ECONOMICA Y QUEDARA SATISFECHO DE SUS RESULTADOS!!!

Ministerio de Educación, Cultura y Deporte 2012

AÑO XV
Miércoles 27 de Septiembre de 1933

La Libertad

MADRID
Diario republicano independiente

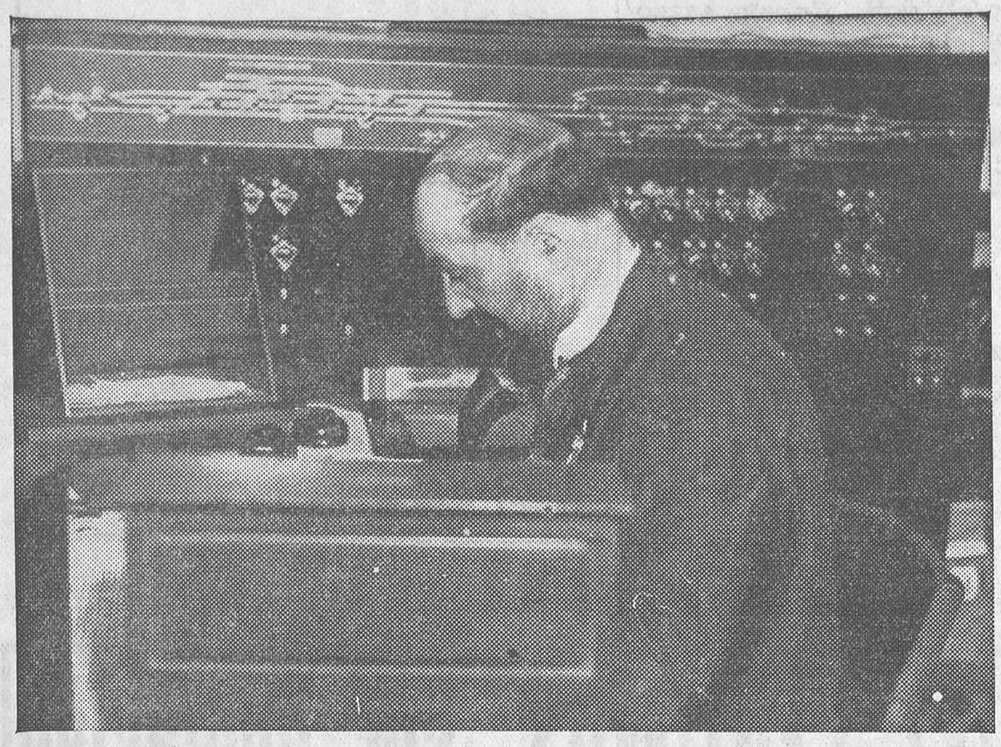

En la estación de Saint-Lazare (París) se acaba de instalar un nuevo sistema de señales eléctricas, que permite dirigir los trenes desde la estación central y a más de veinte kilómetros de distancia. Un empleado delante del cuadro de mando dirigiendo las señales de la región de Houilles, a 16 kilómetros de distancia de la estación de Saint-Lazare
(Fot. Ortiz-Keystone.)

El célebre actor de cine Lionel Barrymore estudia actualmente su papel de la película Stranger's Return», que se rodará en breve en los estudios de la Metro Goldwyn-Mayer
(Fot. Ortiz-Keystone.)

"LA LIBERTAD" EN BERLIN

LA LEY SOBRE LA ESTERILIZACION

No siempre hemos de criticar los actos del nuevo régimen alemán. Hay realizaciones suyas que constituyen un indudable acierto. Claro está que sin una política efectista no sería posible conseguir durante largo tiempo la sumisión de las masas.

De todos modos, la ley sobre la esterilización legal, promulgada recientemente por el doctor Frick, ha sido acogida con manifiesta benevolencia por las notabilidades científicas de ambos continentes. El mérito del torvo ministro de Hitler consiste en haber puesto en vigor una ley precisamente discutida en el antepenúltimo Reichstag y que la efímera duración de éste impidió aprobar.

Las razones humanitarias o religiosas alegadas por algunos detractores no pueden ser tomadas en consideración. No creemos que Jesucristo haya impuesto a la Humanidad el castigo de la reproducción de una serie de individuos degenerados. Ni en nombre de ningún hipócrita liberalismo se puede permitir que locos o epilépticos engendren seres miserables, carne de asilo o de prisión, carga injusta sobre la colectividad. Además, con frecuencia la sociedad nos exige sacrificios bastante más importantes.

La esterilización existe ya hace tiempo en los Estados Unidos, aplicada principalmente a ciertos enfermos mentales y criminales, y ampliada luego a los toxicómanos, a algunos sifilíticos, a los autores del atentado contra el pudor. Lo más curioso del caso es que esta ley no da excesivas garantías al sometido a ella contra su voluntad. En cambio, el porcentaje de los que reclaman sus beneficios es muy numeroso.

Posteriormente en Rusia, el abortamiento legal ha reemplazado la esterilización. En Francia, el conocido doctor Toulouse ha preconizado en el Congreso de la Higiene mental de 1932, y así fué acordado, que deberían ser empleadas todas las medidas para impedir el nacimiento de los anormales o con taras hereditarias.

Por lo demás, la ley alemana se inspira en una evidente moderación. No se incluyen en ella ni los toxicómanos, ni los alcohólicos, ni los impúdicos, ni los sifilíticos. Comprende solamente la debilidad mental congenital, esquizofrenia, locura circular, epilepsia hereditaria, corea de Huntington, ceguera y sordera hereditarias, deformaciones corporales hereditarias graves.

Mientras que en los Estados Unidos, Comisiones sin carácter medical bien definido deciden su aplicación, la nueva ley alemana prevé una serie de garantías, tales como el asesoramiento de dos médicos, uno de ellos especialista en las cuestiones de herencia. En alzada, el Tribunal está constituído por un magistrado y dos doctores, el uno nombrado por el Gobierno. La operación se realiza en una clínica especial por médico designado oficialmente. La decisión del Tribunal es ejecutada incluso contra la voluntad del condenado a no tener descendencia.

La esterilización no tiene nada de común con la castración. Después de la operación los esterilizados pueden efectuar normalmente las mismas funciones que los demás, salvo que carecen de poder fecundante. La técnica operatoria es sumamente sencilla; no precisa de anestesia local y consiste en ligar los canales deferentes. Corrientemente se practica con los ancianos para conseguir su rejuvenecimiento, y casi siempre determina una mejoría del estado general.

En la mujer resulta más complicada. Gran operación de cirugía abdominal que requiere la anestesia general. La ligazón de las trompas en casos de salpingitis es peligrosa. Entonces se necesita recurrir a la extirpación, dando ello lugar a fenómenos análogos a los de la castración. Bien es cierto que la salpingitis representa un obstáculo para la fecundación, aunque no definitivo.

La aplicación de la ley de esterilización, inspirada en un espíritu verdaderamente científico, es un evidente progreso social. Su único inconveniente aparece en los países regidos dictatorialmente, donde puede ser aplicada como castigo por motivos políticos o religiosos.

Una crítica incomprensible la hacen los fascistas italianos. Según el «Populo de Italia», la perfección cualitativa exigiría una serie de esterilizaciones sucesivas que podrían reducir la raza a un puñado de hombres demasiado puros para vivir entre las otras razas menos selectas. Al mismo tiempo, añade que la doctrina fascista preconiza la salvaguardia de la salud presente y futura de la raza.

La lógica no brilla en el razonamiento anterior. Estas explicaciones descubren la inspiración de una potencia espiritual implacablemente opuesta a toda idea de selección eugénica.

Estamos seguros de que el ejemplo de Norteamérica, Alemania y Rusia será seguido pronto por Francia y los países del Norte, y, en definitiva, por todos aquellos que se preocupan del progreso social.

I. WILMS

Berlín, Septiembre, 1933.

La reunión de la Pequeña Entente

Sinaia, 26.—El Comité Permanente de la Pequeña Entente ha celebrado ayer su segunda reunión, reunión que ha sido dedicada al examen de las cuestiones económicas de Europa Central.

La posición de la Pequeña Entente coincide con la posición de Francia.

Los tres ministros han discutido acerca del envío de un delegado de los tres Estados a Roma. Parece ser que el nombramiento de delegado de los tres países recaerá en el Sr. Bénés.

LA SALUD DE M. HERRIOT

Lyon, 26.—Después de una noche algo agitada, el Sr. Herriot tenía esta mañana 38 grados con siete décimas.

Sin embargo, su estado general es satisfactorio, y, sobre todo, el espíritu del ex presidente sigue animoso. Sigue recibiendo testimonios de simpatía.

El presidente de la República, el embajador de Inglaterra, lord Tyrell, y otras muchas personalidades se han interesado por su salud, personalmente y por teléfono.

PARIS

El crimen del Palace

París, 25 de Septiembre.—Oscar Dufrenne ha sido asesinado. La noticia produjo una impresión menos profunda de lo que era de sospechar. El que París la acoja con un gesto casi imperturbable no puede atribuirse a la circunstancia de que Oscar Dufrenne haya sido víctima de la joroba sexual que le afeó. La verdad es que sus errores de sexo eran muy poco conocidos. Pero lo indudable es que le ha asesinado un hombre vestido de marinero. Y que ese hombre era conocidísimo entre los andróginos de peor mala fama de París.

El muerto dirigía, junto con nuestro amigo Varna, el Casino de París, el Estudio de París y el Palace. En el Casino creó a Mauricio Chevalier y a los Dolly Sisters. En el Estudio de París—el hiperestésico teatro confidencia, que es obra suya—dió a conocer «Demoiselles en uniforme», la obra admirable que sólo los españoles ignoran entre los europeos. Y en el Palace se disponía a crear, dentro de unas semanas, una revista franco-española que hubiera podido servir de escabel para la conquista de París a cualquier «vedette» española con dos dedos de sentido común. Por fortuna para las francesas de esta condición, no está dispuesta a dar testimonio ninguna estrellita de las que se producen en España.

Yo no sé si en condiciones más normales que las que ahora ofrece París hubiese obtenido el asesinato de Oscar Dufrenne la resonancia a que le da derecho su propia popularidad. Pero está la gente tan ocupada con el parricidio de Violeta Noziére, que realmente no le queda tiempo a nadie para el paladeo de otros crímenes, aun siendo tan escandalosos como este de hoy.

Oscar Dufrenne era lo que en otros tiempos se llamaba un «bulevardero». Empresario, director de revistas, concejal, poseedor de un par de caballitos de carreras y hombre demasiado helénico. Esta última condición suya era lo que le daba un tinte contemporáneo muy bien avenido con el Casino de París, que es acaso su obra más importante.

Quiere decirse además, con todo esto, que en Oscar Dufrenne coincidían dos expresiones de París, separadas entre sí por un abismo de veinte años. A los hombres de 1912 no les mataba nunca un marinero. Si acaso, una mujer, que es su contraposición más terminante. Después de todo, puede que este obscuro suceso sea un producto del drama de un hombre obstinado en modernizarse por verdadera vocación de ello. De haber permanecido Oscar Dufrenne fiel a los bulevares no le hubiera sido indispensable ser «fiel a la marina», que le ha hecho pagar sus vacilaciones con la propia existencia. Y con algunos miles de francos de añadidura. Para transformar de este modo la vida y la muerte, ha sido, sin duda, precisa la gran guerra. Su obra más triste es este París híbrido e inesperado en el que cada día obtiene una triste victoria el tercer sexo.

CEFERINO R. AVECILLA

La tierra tiembla

Movimiento sísmico en Londres

Londres, 26. — Un movimiento sísmico de una violencia extraordinaria ha sido registrado anoche en Londres, entre las veintiuna veinticuatro y las veintiuna treinta y cinco.

Un fuerte terremoto en la región de los Abruzzos

Roma, 26.—En la región de los Abruzzos se ha registrado hoy un movimiento sísmico.

El terremoto tuvo más importancia en Sulamona, cerca de Avezzano, pues fué tal su violencia que 20 personas han resultado heridas, algunas de ellas de gravedad, y varios edificios han quedado destruídos.

En Roma también se sintió el fenómeno, pero no causó daños.

Oficialmente hubo ocho muertos

Roma, 26.—La lista oficial de muertos en la región de Abruzzo a consecuencia del terremoto registrado en aquella región, asciende a ocho.

Pero particularmente las víctimas son más

Roma, 26.—Extraoficialmente se informa que hubo entre 15 y 20 muertos y unos 200 heridos a consecuencia del terremoto. La mayor parte de los heridos son leves, pero derrumbáronse dos centenares de casas y un millar de ellas resultaron con daños en Chietel solamente.

DE AERONAUTICA

Cuatro tripulantes muertos

Johannesburgo, 26. — Según dice la Agencia Reuter, un avión ha caído a tierra en Baragwanath, a consecuencia de una avería en el motor.

Los dos ocupantes del aparato han resultado muertos.

*

Londres, 26.—Durante los ejercicios militares que se celebran en Belfort (condado de Northumberland) ha caído a tierra un avión militar, que se incendió. Sus dos ocupantes han perecido carbonizados.

Este accidente eleva a 42 el número de víctimas a consecuencia de accidentes en la Aviación militar británica durante el corriente año.

Un nuevo género de deporte está de moda en California. Se trata del esquí colocado en patines de ruedecillas
(Fot. Ortiz-Keystone.)

Las lavanderas de Herne Hill (Londres) celebran su anual fiesta deportiva, durante la cual ha sido elegida su correspondiente reina de la belleza. Las «girls» lavanderas entregadas al deporte en uno de los momentos de su fiesta
(Fot. Ortiz-Keystone.)

La situación en Cuba

Un ultimátum a los oficiales rebeldes.—Se crea una Guardia ciudadana

La Habana, 26.—El Gobierno ha publicado un decreto ordenando a los oficiales del Ejército a que en el plazo de tres días se restituyan al servicio.

En caso contrario se les expulsará del Ejército y se les privará de todos los derechos.

También va a publicar un decreto creando la Guardia revolucionaria, a la que podrán acudir todos los ciudadanos que puedan cumplir los mismos requisitos que para el ingreso en el Ejército.

El alistamiento será por noventa días. Desde luego será honorífico y sin retribución.

Los cargos de cuarteles y uniformes correrán a cargo del Estado.

A TRAVES DEL MUNDO

EL TEATRO "HEROICO" DE ALEMANIA

Los dirigentes del tercer Reich siguen interesándose vivamente por el teatro, al extremo de que los lugartenientes de Hitler dedican a aquél toda su actividad. Goering, con el título de presidente del Consejo de Prusia, manda y dispone en todos los teatros del Estado y en los municipales, es decir, en la mayoría de las escenas alemanas. Hace pocos días convocó a todos los directores y les expuso su concepción del arte dramático. «Es preciso—dijo—teatro «heroico» de acuerdo con el espíritu de nuestra época.»

Goebbels, ministro de Propaganda, se interesa por el teatro lo mismo que su colega. El teatro, como el cine y como la Prensa y la radio, depende de él. Ahora ha nombrado un «dramaturgo oficial». (En Alemania se llama «dramaturgo de un teatro» al señor que lee y selecciona las comedias que han de representarse.) El dramaturgo del Reich indicará las obras a cada teatro, o por lo menos las líneas directrices de éstas, y se pondrá en contacto con los autores. En realidad, más que un director artístico, el «dramaturgo oficial» parece un director espiritual de los teatros alemanes.

Según declaraciones del propio Goebbels, se necesitan comedias «que respondan a la sensibilidad erótica del hombre alemán, a su piedad profunda, a su sentido del heroísmo, al concepto germánico del honor y del ideal racial.

Esperemos con curiosidad las obras que van a ser representadas en los teatros alemanes bajo la dirección del «dramaturgo oficial» nombrado por Goebbels.

LA CARICATURA EXTRANJERA

—Lo que más me emociona del jardín romántico es su dignidad.
(De «New York American»)

LA VIDA ARGENTINA

Un préstamo de diez millones de libras

Buenos Aires, 26.—El Tratado comercial angloargentino, que debió firmarse esta tarde, ha sido pospuesto para mañana por la noche.

Están ultimándose los detalles para la obtención de un préstamo de 10 millones de libras esterlinas de los banqueros londinenses.

Protección a la propiedad intelectual

Buenos Aires, 26.—La Cámara acaba de aprobar un proyecto de ley que establece la protección de la propiedad intelectual.

Este proyecto entrará en seguida en vigor, ya que antes ha sido aprobado por el Senado.

Las reservas respecto a la adhesión de la Argentina a la Liga de las Naciones

Buenos Aires, 26.—El proyecto de ley aprobado por el Senado sobre la adhesión de la Argentina a la Sociedad de Naciones contiene un punto de reserva, que alude al espíritu de la doctrina de Monroe en el artículo 21 del Convenio de la Liga.

A este respecto, el Gobierno de la Argentina considera que la doctrina Monroe constituye una declaración política unilateral, de gran utilidad para la causa americana; pero que no constituye en ningún modo la intromisión de los Estados Unidos en los asuntos internos de la Argentina.

ALEMANIA Y RUSIA

Se retiran los periodistas de ambos países

Moscú, 26.—Todos los corresponsales alemanes en Moscú han recibido del Gobierno soviético la orden de salir del territorio ruso en el término de tres días. En cuanto a los corresponsales de la Rusia soviética en Alemania, se les ha ordenado el regreso inmediato a la patria.

Estas órdenes son consecuencia de las detenciones de varios periodistas soviéticos que se hallaban en Léipzig y a otros incidentes.

Los corresponsales alemanes que tienen que volver a su país son los representantes del «Berliner Tageblatt», «Koelnische Zeitung», «Lokal Anzeige» y de la Agencia de noticias Wolff.

Ministerio de Educación, Cultura y Deporte 2012