AÑO XIII MADRID NUM. 3.385

SUSCRIPCIONES

Madrid, un mes..... 2 ptas
Provincias, trimestre.. 9 »

25 EJEMPLARES 1,75 PESETAS

LA LIBERTAD señala a sus lectores y anunciantes : : que es el periódico de más grandes tiradas : :

La Libertad

SABADO 24 DE ENERO DE 1931

Toda la correspondencia debe dirigirse al Director
Apartado de Correos 981

Casa de LA LIBERTAD { Redacción: MADERA, 8. Administración: SAN ROQUE, 7.

Número suelto, 10 céntimos

EN TIERRAS EGIPCIAS

El muelle real del imperio británico

Hoy un imperio que cuente con determinadas posibilidades de supervivencia ha de ser un todo articulado. El sistema imperial denominado «del kilómetro cuadrado», consistente en la agregación sistemática de territorios acumulados por la conquista, pertenece irreformablemente al pasado; un imperio ha de ser ante todo un equilibrado sistema circulatorio: circulación arterial, circulación venosa; ha de ser exógeno y endógeno a la vez; ha de basarse en el intercambio. Tal es el caso de Inglaterra. Cimentada su prosperidad en un bloque de carbón y otro de hierro, ha de buscar lejos de sus límites insulares las primeras materias de que carece y los elementos de nutrición que sus tierras metropolitanas no pueden brindarle. Así constituído el imperio, necesita no introducir elementos de desequilibrio dentro de su máquina complicada. Hablamos de hechos considerados al margen de toda preocupación moral y sin referirlos a motivos lógicos; el imperio es un hecho con el cual hay que contar; una realidad sobre la que es preciso cimentar nuestras argumentaciones.

El imperio británico no se comprende sin Egipto; de aquí arranca la ruta que conduce, por lo menos, a dos de las partes más extensas y prometedoras del dilatado imperio británico: India y Australia. Inglaterra pudo dejar de ser imperial; pero adentrada en su actual constitución, no le era dable renunciar a la posesión de una vía de comunicación marítima que permite mantener relaciones próximas y frecuentes. El imperio es hoy el canal de Suez.

Desfilan estas reflexiones por nuestros espíritu cuando el «Saarbrücken», que nos conduce hacia el Extremo Oriente, arriba de Port-Said y espera turno para franquear el canal de Suez. El canal hace pensar en el imperio; pero del canal se va lógicamente a otro desenlace: al problema egipcio.

Inglaterra ha practicado en Egipto un régimen de fuerza; cierto día, a pretexto de que la insurrección acaudillada por Arabi bajá representaba una amenaza para los intereses europeos, la Gran Bretaña ocupa Egipto. La ocupación no alteraba el Estatuto internacional de Egipto, acordado por las potencias en la Conferencia de Londres. Pero aquí, una vez más, se daba la clásica contradicción entre el hecho y el derecho: el hecho, la ocupación inglesa; el derecho, Egipto, dentro de cierta autonomía, formando parte del imperio otomano, y como tratándose de principios antitéticos la coexistencia es imposible, el hecho—es decir, los intereses británicos—se antepuso al derecho. Esa situación, donosamente calificada de temporal y que el transcurso de los años transformó en permanente, hizo pensar a Inglaterra en la conveniencia de prolongarla indefinidamente. La hora psicológica sonó al estallar la guerra; la anormalidad que la contienda implicaba proporcionaba audacia a los autores. Inglaterra proclamó en 1914 su protectorado sobre Egipto, medida que también se decía provisional. ¿No luchaban los aliados por la causa de las nacionalidades irredentas? ¿No había hablado Wilson del sacrosanto derecho de los pueblos a disponer de sus destinos? Los aliados creían inofensivas aquellas expansiones líricas del ex rector de Princentón. Pero de otro modo la interpretaron los pueblos a quien afectaba, y entre otros el pueblo egipcio. Apenas terminada la guerra, Egipto reclamaba su soberanía; ante esa reacción, Inglaterra practicó una política que, según el criterio europeo, era abiertamente ilógica y contradictoria, pero que encajaba bien dentro del sistema británico de las duchas escocesas. Dos hombres encarnaban la política inglesa en Egipto: uno, el de la «maniere forte», el de las deportaciones aplicadas a los nacionalistas—y a Zaglul bajá entre otros—, el mariscal Allenby; otro que encarnaba la inteligencia, el diálogo, el pacto armónico con Egipto, lord Milner. Inglaterra, es decir, el Gobierno británico, no parecía tener preferencias por ninguno de los dos sistemas; los ingleses, con su criterio pragmático, habían de preferir el sistema más practicable y el que proporcionase a Inglaterra más acusada tranquilidad. El sistema simplista de Allenby era impracticable; se percató de ello el Gobierno inglés cuando Allenby formuló así su tesis: Para mantener coercitivamente sometido el Egipto a Inglaterra se precisaba un ejército de ocupación de ciento cincuenta mil hombres. El sistema militar resultaba impracticable; la palabra debía cederse a lord Milner. Es entonces cuando se entablan negociaciones, que desenlazan en la declaración de 28 de Febrero de 1922; en virtud de la misma se reconoce a Egipto su independencia, pero condicionada en un cuádruple aspecto: primero, la seguridad de las comunicaciones imperiales por el canal de Suez; segundo, los derechos de los extranjeros; tercero, la protección de las minorías; cuarto, el estatuto del Sudán. De esos problemas, el primero tiene un carácter marcadamente imperial; Inglaterra no quiere abandonar a otras manos—aun cuando se trate de un organismo internacional, como lo sería la Sociedad de las Naciones—el control del canal de Suez; es el sistema anglosajón; se antepone lo individual a lo internacional; ello aun cuando para realizar esa política egoísta sea preciso sacrificar la independencia de un pueblo, reducida a un mero formulismo; así procedieron los Estados Unidos respecto de Panamá; así los ingleses en relación con Egipto; la misma historia se repite. Es Europa, es decir, el continente europeo, quien planea, inicia y financia esas rutas de navegación; son los dos pueblos anglosajones quienes en definitiva se adjudican aquello que originariamente parecía destinado a ser un símbolo viviente de solidaridad internacional.

Inglaterra ocupa y controla el canal de Suez; alega en su apoyo la necesidad de mantener la coherencia de su imperio; pero si para Inglaterra el canal es vínculo de cohesión, para otros pueblos representa la dominación; así pensará la India. Es lo que Gran Bretaña no confiesa: que el canal sirve a los fines específicos de su imperialismo, concebidos en el peor sentido de la palabra. Pero Inglaterra sonríe ante esos reparos dialécticos; tuvo la fortuna de contar con una Europa complaciente; en fecha más reciente, todavía logró algo así como el reconocimiento internacional de su tesis; es curioso notar que a propósito de un pacto confeccionado con fines pacíficos—aludimos al Pacto Kellogg—, Inglaterra consiguió de las potencias signatarias—especialmente de los Estados Unidos—el asentimiento tácito a sus tesis, así concebida: de igual modo que el Pacto Kellogg no puede afectar a la doctrina de Monroe, tampoco alcanzan sus prohibiciones al denominado monroísmo británico, que se refiere de modo específico al canal de Suez.

El «Saarbrücken» avanza lentamente a lo largo del canal; nos aproximamos perezosamente a tierras legendarias; vamos a asomarnos a un mundo remoto y misterioso; pero el misterio pierde en fuerza de atracción cuando pensamos que estas aguas que van al mar Rojo son aguas británicas y que hasta aquí llega la sombra de un imperialismo que, para subsistir, precisa cimentar su vida en la independencia sacrificada de pueblos que ninguna razón humana puede considerar en la categoría de colectividades irremediablemente sojuzgadas.

CAMILO BARCIA TRELLES

Suez, Enero, 1931.

Rogamos a los colegas que cuando reproduzcan nuestros trabajos mencionen su procedencia

PARA SOCORRER A LOS SIN TRABAJO

Se pretende recoger diez millones de dólares

Washington, 23.—Ayer ha comenzado la campaña de propaganda para reunir una suma que se fija en principio en diez millones de dólares, destinada a socorrer a los obreros sin trabajo.

En ella se utiliza la telefonía sin hilos, y ante el micrófono han hablado numerosas personalidades norteamericanas, ente ellas el presidente Hoover, el ex presidente Coolidge y la artista de cinema Mary Pickford.

La Redacción de LA LIBERTAD está formada por Joaquín Aznar director; Antonio de Lezama, redactor jefe; Ricardo Hernández del Pozo, secretario de Redacción; Augusto Barcia, Carlos Bonet, Manuel de Castro Tiedra, Antonio Dubois, Teresa de Escoriaza, Heliodoro Fernández Evangelista, José Manuel Fernández Gómez, Antonio García Romero, Rafael Hernández Ramírez de Alda, Angel Lázaro, Manuel Machado, Antonio de Miguel, Manuel Ortiz de Pinedo, Darío Pérez, Arturo Pérez Camarero, Sidonio Pintado, Alardo Prats y Beltrán, Pedro de Répide, Alfonso R. Kuntz, Francisco Rivero Gil, Alfonso Sánchez, Luis de Sirval, Lázaro Somoza Silva, Luis de Tapia, Alejandro de la Villa, Antonio de la Villa y Antonio Zozaya

Este número está censurado

DIVAGACIONES

FUNCIONARIOS Y SUELDOS

El problema de los funcionarios públicos no se remediará jamás con la pretendida nivelación de las plantillas. He leído estos días en la Prensa que cierto número de empleados de no sé qué ministerio—unos 700—, con el sueldo de 3.000 pesetas, llevaban ya nueve años de servicios con este sueldo, y que muchos de ellos tenían la halagadora esperanza de no ascender en más de quince todavía.

Ello no es disparate ni mucho menos, y es la consecuencia inevitable de las convocatorias numerosas y de pretender remediar la situación económica del funcionario mediante el sistema, «no enteramente justo», de provocar el ascenso de unos mediante el obligado ascenso de los que están delante. Si estos últimos están delante porque llevan mayor número de años de servicios (y este tiempo explica y justifica el ascenso), muy bien; pero si están delante a causa del número obtenido en la convocatoria, sobre que el presupuesto se recarga forzosamente al buscar y emplear el modo—ese, al parecer, único modo—de allegar socorro a los de abajo ascendiendo primero a los de arriba, se establece fatalmente una desigualdad material entre hombres de idéntica promoción y una forma de desigualdad moral permitiendo que unos logren todos los puestos directivos, mientras quedan alejadísimos en funciones de mando y sueldo los que no obtuvieron en el examen alguno de esos primeros lugares.

Todavía, si en realidad ese «puesto preferente» respondiese a una competencia excepcional, podría admitirse y concedérseles ciertas ventajas (aunque no tantas como el hecho frecuente de que en el mismo tiempo unos señores cobren ocho o diez mil pesetas, mientras otros tienen haberes de cinco, cuatro y acaso tres mil); pero es lo cierto que el azar toma, casi siempre, a su cargo este problema durante los exámenes, y la suerte de una pregunta acertada y contestada con fortuna pone a un alumno en situación ventajosísima con respecto a otro a quien le tocó una papeleta más difícil o menos preparada. Todos conocemos cómo, en la realidad de las funciones, no son precisamente los más aptos siempre los números primeros; pero aunque no ocurriese así, se presta a una consideración ingrata esta forzosa desigualdad en sueldos de unos empleados a otros de la misma promoción, edad y servicios.

El problema hay que resolverlo creando una escala de haberes que avance paralelamente con el tiempo, una escala de haberes hasta donde razonablemente permita el presupuesto, y nada más; pero igual para todos e independiente del cargo que el funcionario desempeñe. De lo que se trata es de realizar bien una función y recompensar lo mejor posible al funcionario (en su mayoría en la gran masa); pero dentro de un régimen general de igualdad que desgraciadamente hoy no existe.

Y en lo que afecta a la obra directiva, se le puede buscar solución por la vía de unos exámenes especiales. Pueden aumentarse algo—si es que se estima inevitable—los sueldos de estos señores dirigentes, mediante gratificaciones por el concepto especial que como directivos les acredite, aunque, en verdad, el honor del mando lleva ya en sí la compensación más viva y halagüeña.

Y no demos a este problema demasiadas vueltas, presentándolo como un poliedro de tantas caras como opiniones. En un país pobre, el empleado no puede aspirar a un sueldo de rico. Consideremos, además, cuál es el promedio de la postura económica de la generalidad de los médicos, arquitectos, abogados, ingenieros, que es, en tantos casos, inferior al de muchos funcionarios de mediana suerte. No hiperbolicemos. El funcionario del Estado español tiene que ser modesto. Una proporcionalidad de haberes con cuatro y ocho mil pesetas como límite estaría bien. Estaría bien si además se restringe un poco la apetencia de nuevas convocatorias, sobre todo de las muy numerosas; si se crea algún premio que estimule la capacidad de trabajo y el atento cuidado de la función, y si todo esto se inspira, al aplicarlo, al ejecutarlo, en un riguroso criterio de igualdad, en miras de equidad que comprendan íntegramente a toda esa floración de escalafones llamados «técnicos, auxiliares, directivos» y cualesquiera otras denominaciones que en lo futuro invente la fantasía creadora de la Administración pública.

ROBERTO MOLINA

INCIDENTE EN LA FRONTERA YUGOESLAVA

Un yugoeslavo tirotea a dos milicianos fascistas

Goricia, 23.—Cerca de Plezzo, en la zona de la frontera, un desconocido, oculto tras unos arbustos, a proximidad de la carretera, hizo varios disparos contra dos milicianos fascistas, sin hacer blanco.

El agresor logró huir, internándose en territorio yugoeslavo.

SIN VICTIMAS

Un tranvía cae a la ría de Asúa

Bilbao, 23.—La pasada noche caminaba en dirección a los almacenes de la fábrica de alambres, conocida con el nombre de la Francoespañola, en Aspe, un tranvía-motor de la Compañía Bilbao-Durango-Arratia, conduciendo dos remolques cargados de ese material.

Una vez pasada la ría de Asúa, al llegar a la aguja de cambio existente pocos metros más allá, el motor, efecto, sin duda, de la mucha velocidad que llevaba, tomó mal la aguja, siendo empujado por los remolques que le sacaron de la vía y—rompiendo el pretil de la vía—lo precipitaron al agua.

Los remolques quedaron atravesados en la carretera.

En el coche-motor viajaban el conductor y el encargado del «trolley», los cuales se arrojaron al suelo, salvándose de una muerte cierta.

El motor quedó dentro de la ría hasta que se proceda a su extracción por la grúa grande de la Junta de Obras del puerto.

LA CATASTROFE DEL VAPOR «BADEN»

El Tribunal considera parcialmente responsable al capitán del buque

A la vista asistió un representante de España

Hamburgo, 23.—Ante el Tribunal Marítimo, y con asistencia de los representantes del ministerio de Negocios Extranjeros del Reich y de los Gobiernos de España y Brasil, se ha visto hoy la causa por la catástrofe del vapor «Baden», bombardeado, como se recordará, al salir de Río de Janeiro el día 24 de Octubre del año pasado.

Después de escuchar las declaraciones del capitán y oficiales del buque y del perito en balística, el Tribunal ha dictado sentencia diciendo que además de los fuertes brasileños de Santa Cruz y Vigía es responsable parcialmente del incidente del capitán del «Baden» por no haber obedecido la orden que había recibido de ponerse en comunicación con el fuerte de Santa Cruz antes de hacerse a la mar.

EL ROMANTICISMO Y EL DINERO

La efigie de Mozart en las monedas austríacas

Viena, 23.—La efigie de Wolfgang Amadeus Mozart, que nació hace ciento setenta y cinco años, figura en el anverso de las nuevas y bellas monedas austríacas de 2 schillings. Su valor corresponde, aproximadamente, a 1,25 pesetas.

De este modo, el país honra todos los años a sus grandes hombres. En 1928 fué Schubert; en 1929, el doctor Billroth, gran cirujano, y el año pasado, Walter von der Vogelweide, el poeta.

EN UNA MINA DE ORO

Ocho mineros muertos a consecuencia de una explosión

Oorjaum (India inglesa), 23.—A consecuencia de una explosión que se ha producido en una mina de oro de la región de Kolar han perecido ocho mineros y han resultado gravemente heridos otros ocho.

Faltan tres coolíes.

POR DONDE QUIERA QUE FUI...

El canciller Bruning es recibido en Chemnite con muestras de repulsa

Chemnitz, 23.—A la llegada del canciller Bruning a esta población se han registrado violentos incidentes. Como se sabe, el canciller iba a hablar hoy en el Consejo de industriales sajones.

Un numerosísimo grupo de comunistas y de nacionales socialistas, difícilmente contenido por la Policía, invadió la estación y sus inmediaciones, haciendo objeto de manifestaciones de desagrado al canciller cuando se apeó del tren y en el trayecto de la estación al hotel.

LOS PASOS A NIVEL

Un automóvil arrollado por el expreso de Málaga

Dos personas muertas

Málaga, 23.—En la finca El Retamoso, próxima a Campillos, habitaba D. Manuel Galán Andrade, con su esposa, doña Carmen Galán, y tres hijos.

Ayer el Sr. Galán salió en automóvil con dirección a Málaga, y al cruzar el paso a nivel fué alcanzado el vehículo por el expreso 506, que lo arrastró en una extensión de más de 100 metros.

Cuando paró el tren fueron recogidos el Sr. Galán y el chofer, Jerónimo Garrido Aragonés, que daban señales de vida, en vista de lo cual fueron traídos a Málaga, donde fallecieron al ingresar en el Equipo Quirúrgico.

Se da la triste circunstancia de que el Sr. Galán despidió, por excesivamente atrevido, el chofer que hasta ahora vino sirviéndole y en su lugar admitió al que ha dado lugar a su muerte.

CARTERA DE UN SOLITARIO

Lógica de la barbarie

«Tan inútil es pretender convencer a un fanático como discutir a un enamorado las prendas de su amada.»

Voltaire: «Elogio de la razón».

Si es cierta, que lo ignoro, la noticia llegada de un pueblo manchego, el susto llevado por ciertos cándidos propagandistas evangélicos debió de ser terrible. Las campanas tocando a rebato; el pueblo en masa, con el cura párroco a la cabeza, agolpado frente a la posada, pidiendo a voz en gorja que les fueran entregados los impíos para lincharlos, con igual insistencia salvaje que pidieron los sodomitas la entrega de los jóvenes hospedados en casa de Loth. Y los infelices forasteros, aterrados en el fondo de la estancia más lóbrega, esperando el horrendo suplicio, como debieron esperarlo todas las víctimas del fanatismo religioso antes que la paz de Westfalia diera fin a la guerra de los treinta años y prestara a los hombres la engañosa esperanza de una tolerancia, que debe ser la primera condición de la convivencia entre los hombres.

Menos impulsivos y bastante más humanos que esas hordas creyentes, todavía vamos a suponer que son ellas y no nosotros quienes se hallan en posesión de la verdad. Todos los heterodoxos deben ser exterminados por el hierro y el fuego. Dado que ello fuera posible, por arte, no ya mágica, sino sobrenatural y divina, como aquella que hizo llover piedras sobre los amorreos y que anegó a los ejércitos faraónicos entre las aguas cenagosas del río Jordán, ¿qué sucedería en el Mundo? ¿Han pensado en ello los exaltados defensores de los acérrimos iluminados palurdos?

Como para la fantasía todo es posible, supongamos que se oye una voz de lo alto, y ella habla en estas o parecidas palabras a los devotos de la ya más que famosa aldea: «Por haber demostrado tan santo y fervoroso ardor en la defensa de la verdadera doctrina, el Señor os concede el milagroso don de poder exterminar a los herejes con sólo intentarlo. Bastará que alcéis la mano reclamando la muerte de uno o de varios enemigos de nuestra fe para que ellos perezcan inmediatamente. Quien envió a la tierra el diluvio y prestó fuerzas a Sansón para derribar las columnas del templo, os otorga para ello poderes omnímodos.»

Inmediatamente hay que suponer que quienes pidieron la muerte de cuatro infelices viajeros por el hecho de ser protestantes harían perecer a cuantos seres humanos profesan iguales doctrinas. Ved, pues, suprimidos y raídos del haz de la tierra a los alemanes, a los ingleses, a los europeos centrales y norteños, a los rusos, a los americanos del Norte. De un solo arranque la Humanidad quedaría disminuída en una cuarta parte. Eso sin contar con que habría que exterminar a todos los que se llaman católicos sin serlo, unos indiferentes en extremo y otros «sepulcros blanqueados». Nada digamos de los pastores falsos e hipócritas, que según la frase evangélica, «in vestitu ovium intus autem sunt lupi rapaces». Desde luego, el problema planteado por Malthus se habría aplazado por luengas décadas, porque las gentes iban a quedar sobre el planeta demasiado anchas, y más si se castigaba «el pecado de los padres en los hijos hasta la cuarta generación».

Pero no habría acabado aquí el cumplimiento del deber por parte de los que entienden que los no creyentes en el dogma católico deben ser exterminados. De un solo golpe habría que acabar con toda Asia y con todo el continente africano, excepto algunas minúsculas comarcas que se someten a la autoridad del Sumo Pontífice. Una friolera. Ahora sí, que la población del Mundo quedaría reducida a una vigésima parte, porque el número de católicos es muy exiguo en relación al de quienes profesan otras creencias. Casi habría que pedir que una nueva catástrofe, como aquella que únicamente perdonó al bendito y alegre Noé y a su acreditada familia, viniera a simplificar el problema y a poner remedio a las condenadas propagandas de errores que, según el cura de la aldea exaltada y el de Chaorna, infestan el planeta.

Y aun falta lo peor: ya hemos dicho que entre los llamados católicos hay bastantes que no lo son. Esto haría llevar las matanzas a inverosímiles extremos. Y nada digamos si se extremaban los rigores adonde los llevan algunos místicos; es decir, si se exterminase a todos aquellos que no pueden ni deben salvarse. Sobraban la mayor parte de los ricos, porque «más difícil es que entre un rico en el Paraíso que un cable en el ojo de una aguja» (nada de «camello» ni de traducciones absurdas). Sería menester acabar con no pocos justos, porque «el justo peca siete veces al día». El más elegido gime ante el altar: «Domine: non sum dignus.» ¿Quién podrá decir que merece la salvación, si los varones más excelsos, los canonizados luego como santos, proclamaron su culpabilidad y se declararon merecedores de sanciones eternas? Y acabando el silogismo de los bravos manchegos de Aldealoca, que pide el exterminio de los creyentes y la anticipación de las sanciones de ultratumba, ¿por dónde están ellos seguros de no merecer también ser aniquilados, puesto que, según la palabra del Justo, «aquel que a hierro mata, a hierro muere?»

Francamente: nosotros, pobres pecadores y discutidores atrevidos con carne de tizón, preferimos creer que Dios, el Dios Grande, no el de los barrios, precedido de tamborileros y de monagos, no puede gustar de las matanzas, ni después de crear al diablo para que dé guerra, cuando tan fácil le sería suprimirlo, le puede ser grato que unas criaturas exterminen a otras criaturas. Nos complace harto más figurarnos que hay leyes eternas en la Naturaleza encargadas de dar a cada acción y a cada sér su merecido, tarde o presto, y respetuosos con todas las creencias y aun con todas las negaciones hechas de buena fe, preferiríamos ignorarlo todo y declarado honradamente a injuriar a la Divinidad, suponiéndola cruel, vengativa, soberbia, vanidosa y dotada de todos los vicios y necedades de los rústicos ineducados. Y por eso nos agradaría que, tanto el cura del pueblo fanático, si es verdad, que lo dudo, que ha acaudillado a las turbas vociferantes, como sus fieles y bravas ovejas silvestres, cuidasen de sus asuntos propios, sin meterse en teologías harto peligrosas. Porque (aquí viene el postrer argumento) si se sienta el precedente—harto sentado ya—de que quien profesa una fe y la diputa verdadera puede vejar, perseguir y matar a quienes piensan de otro modo, ¿no existirá el peligro de que un día sean los que manden los enfermos de otros fanatismos y procedan en consecuencia? Este es el problema, cuyo estudio recomiendo, no a los imitadores de los feroces sitiadores de la casa de Loth, sino a las gentes que, llamándose cultas y civilizadas, se atreven a aplaudir, o por lo menos a disculpar, un iluminismo sanguinario.

ANTONIO ZOZAYA.

REYERTA ENTRE HITLERIANOS Y COMUNISTAS

Resultaron heridas unas cien personas

Numerosas detenciones

Berlín, 23.—Ayer se produjo una reyerta entre nacionalsocialistas y comunistas cuando los primeros celebraban una Asamblea.

Los comunistas irrumpieron en el local donde se habían reunido los racistas, siendo expulsados violentamente, después de resultar heridos más de un centenar de personas de uno y otro bando.

Cinco de los heridos están gravísimos.

La Policía practicó numerosas detenciones.

Sacudida sísmica en Méjico

Méjico, 23.—Durante la pasada noche se ha registrado en varios Estados una fuerte sacudida sísmica, que ha aterrorizado a los habitantes de varias ciudades.

Ministerio de Educación, Cultura y Deporte 2012

EL FUERO DEL MAGISTERIO

Sobre los nombramientos de maestros

El Magisterio nacional tenía un Estatuto, publicado con anterioridad a la Dictadura, que regulaba con toda claridad los derechos y deberes de los maestros.

El paso de los Sres. Callejo y Suárez Somonte por el ministerio de Instrucción pública sirvió para barrenar todas las disposiciones vigentes, y se establecieron nuevas normas para la provisión de escuelas con el propósito de colocar a los amigos y afiliados a las organizaciones políticas de derecha.

Después ha continuado el régimen de excepción, culminando en los llamados Patronatos escolares de Zaragoza, Barcelona, Valle de Arán y Las Hurdes; en el nombramiento de maestros de la provincia de Navarra por las Juntas locales; en las oposiciones a directores de escuelas graduadas; en las últimas libres, en las famosas ternas, etc.

La «Gaceta» de ayer publica uno de tantos casos, que recomendamos a las organizaciones societarias del Magisterio. Véase:

«Resultando: Que delegada por la Administración en los directores de las respectivas escuelas graduadas la facultad a que se contrae el apartado 16 de la real orden de 20 de Agosto de 1928, al objeto de designar, tanto para las vacantes objeto de la oposición como para las ya existentes producidas con posterioridad a las convocatorias, a aquellos opositores que, figurando en terna, considerasen con méritos y condiciones más ventajosas para la enseñanza en cada uno de los grupos en que con ellos han de colaborar y que se formularon por los mismos para unas y otras vacantes nuevas propuestas unipersonales en favor de los primeros lugares con una sola excepción, o sea por lo que se refiere al nombramiento para la primera vacante del grupo escolar Pardo Bazán.

Revisados por tal causa los expedientes de los opositores D. Lorenzo Gascón y D. Manuel González Esteire, y considerando justificada la propuesta del director a favor del segundo, ya que acredita veinte años de buenos servicios en la enseñanza, y de ellos catorce en su actual escuela, de los cuales una buena parte los ha prestado como maestro de sección, circunstancia de superior importancia a la diferencia de unos puntos, mientras que el Sr. Gascón, número 1 de la terna, sólo cuenta con escasos servicios, que han culminado en su excedencia, y ninguno en graduada, lo que le coloca en inferioridad manifiesta para lo que requiere la enseñanza de los grupos escolares de esta corte.»

«Segundo. Nombrar definitivamente para las plazas antes relacionadas a los maestros que figuran propuestos para las mismas en los primeros lugares de las ternas formuladas por los respectivos Tribunales, con excepción de la primera vacante del grupo escolar Pardo Bazán, la cual se adjudica en propiedad al segundo lugar de la terna, D. Manuel González Esteire.»

Con el régimen actual de excepción y propuesta en terna, el ministro puede nombrar a cualquiera de los maestros propuestos por el Tribunal, sin justificación y sin necesidad de explicar el nombramiento.

Porque no consideramos explicación justa y legal la que publica la «Gaceta». Si las plazas se adjudican a los mayores servicios, ¿por qué no se han provisto por antigüedad, de acuerdo con el Estatuto? En el sistema selectivo de la oposición solamente han de tenerse en cuenta los ejercicios, y en éstos, con la puntuación del director de la escuela y del maestro de sección, el Sr. Gascón obtuvo más puntos que el segundo lugar. ¿Qué ha ocurrido después para que se altere la terna?

El Sr. Gascón, en efecto, no cuenta con veinte años de servicios en escuelas nacionales; pero tiene probada su cultura en los estudios de la Escuela Superior del Magisterio, donde adquirió el título normal; en la Escuela de Bellas Artes de San Fernando, en los ocho años de profesor en el Instituto-Escuela, en varias oposiciones, en las colonias escolares del Museo Pedagógico, en los cursos de Dibujo de la Dirección general de Primera enseñanza, en la organización de la Corporación de antiguos colonos del Museo Pedagógico y en sus recientes obras pedagógicas sobre Juan Pablo Bonet y la enseñanza del dibujo en la escuela primaria.

Naturalmente, las razones de esta postergación deben ser otras. ¿No se ha nombrado algún maestro sin servicio alguno en escuelas nacionales? ¿No hay varios que cuentan con menos servicios que el Sr. Gascón? ¿Tienen servicios en escuela graduada todos los elegidos?

Además, ¿por qué el ministro de Instrucción pública no llevó esa condición de los años de servicios a la convocatoria o la reforma de la convocatoria que trastornó estas oposiciones?

Nos ha visitado un grupo de maestros nacionales para significar su protesta por la postergación que se ha hecho a D. Lorenzo Gascón.

Tan pronto se restablezca el señor Ovejero se anunciará nuevamente la celebración de dicho acto.

Círculo de Actores.—Hoy sábado, de diez y media a una y media de la noche se celebrará en los salones del Círculo de Actores, Príncipe, 27, un gran baile familiar, sorteándose un bonito regalo entre las señoritas que asistan al mismo.

Mañana domingo, de cinco de la tarde a nueve de la noche, gran baile de Sociedad, siendo indispensable para poder concurrir a estos bailes la presentación del carnet de socio y el recibo del presente mes.

Comisionistas y viajantes.—La Sociedad Española de Comisionistas y viajantes de Comercio se reunirá en junta general ordinaria de día de ejercicio el domingo 25 del actual, a las nueve y media de la mañana, en su local social, Mesonero Romanos, 3, para la lectura, discusión y aprobación del acta anterior, discusión de la Memoria del ejercicio 1929-30, cuentas del segundo semestre de 1930, presupuestos para 1931, concesión de pensiones, elección de cargos y demás asuntos que figuran en el orden del día.

La Junta directiva encarece la asistencia de los señores socios de número.

Casa de Cuenca.—La juventud de esta Sociedad ha organizado un baile familiar en su salón, avenida del Conde de Peñalver, 21 y 23, para el sábado día 24 del corriente, de diez de la noche a dos de la madrugada, al cual podrán asistir únicamente los socios y sus familias mediante la presentación del carnet o último recibo.

Instituto Francés.—Hoy sábado, a las siete, dará en el Instituto Francés la última de sus anunciadas conferencias, titulada «Las canciones de cuna del país vasco», el P. José Antonio de San Sebastián. Los ejemplos musicales estarán a cargo de la distinguida cantante mademoiselle Marguerite Dumail y de un pequeño coro de señoritas.

«Buen Humor».—Por causa de la huelga de obreros tipógrafos de Madrid, el próximo domingo no aparecerá la revista humorística «Buen Humor».

La suspensión, completamente eventual, de una semana, espera la Empresa de «Buen Humor» que no volverá a repetirse, reanudando, pasando estas circunstancias, la normal publicación de la revista.

Objetos hallados en la vía pública.—En la Tenencia de Alcaldía del distrito del Hospital, calle de la Cabeza, número 9, principal, a disposición de esta dependencia, se hallan depositados, para su entrega a quienes acrediten pertenecerles, los siguientes efectos, que fueron hallados en la vía pública: Una máquina para coser, tres cartillas militares, dos billetes del Banco de España y una cartera conteniendo algunos documentos.

La Sociedad La Viña.—La Sociedad filantrópica e industrial La Viña, integrada por los dueños de establecimientos de venta de vinos y comidas, celebrará su junta general reglamentaria para aprobación de cuentas y elección de cargos el día 27 del actual, a las cuatro de su tarde, en el salón de actos de El Laurel de Baco.

Dos recitales.—En la Casa de Zamora, primero, y en la de Castilla, después, ha dado unos admirables recitales el escritor D. Carlos Muñoz, de quien hizo la presentación el Sr. Fernández.

Recitó D. Carlos Muñoz poesías de Gabriel y Galán, Echegaray, Guimerá, Zurita, Rueda y otros, y dió a conocer algunos de sus trabajos originales.

Fué aplaudidísimo.

SUCESOS

Las víctimas del trabajo.—Martín Lozano Carrasco, de sesenta y cuatro años, marmolista, con domicilio en la calle de Téllez, número 2, cuando trabajaba en el cementerio del Este sufrió la fractura grave del fémur izquierdo.

Muertes repentinas.—En la calle de Juan de Olías, número 7, piso bajo, se puso repentinamente enfermo el inquilino Roberto López González, de cincuenta y un años. Fué llevado a la Casa de socorro, donde a poco de ingresar falleció.

—Manuel Rivera Márquez, de cincuenta y un años, domiciliado en Moratín, 17, falleció repentinamente, al parecer de muerte natural.

Los desesperados.—Amparo Villarejo, de cincuenta y un años de edad, con domicilio en la calle de Castellón, se arrojó desde el piso principal de su domicilio al patio, causándose heridas que la produjeron la muerte.

Consecuencias de la epilepsia.—Victoriano Esteban Pérez, de veintidós años, que vive en Blasco de Garay, 22, sufrió lesiones de pronóstico reservado al caer al suelo víctima de un ataque epiléptico.

Los ladrones.—En la Comisaría correspondiente denunció Basilio Pardo Andrés, de cuarenta años de edad, con domicilio en la calle del Rey Francisco, 24, que dos desconocidos que entraron en el garaje sito en Vallehermoso, 39, para tratar del arreglo de un automóvil, le substrajeron una magneto, que valora en 500 pesetas.

—En la casa número 71 de la calle del Pacífico, donde hay un almacén, previa la fractura del candado de la puerta, se llevaron unos ladrones 200 pesetas en metálico.

—La Guardia civil de las Ventas detuvo a Joaquina López Romero y a su amante, Antonio Rivera Pardo, como autores del robo de 300 pesetas en metálico y varios efectos y ropas a José Sánchez Hernández.

Los ladrones.—Por el procedimiento de las «limosnas» le timaron cien pesetas en la plaza Mayor a Heliodoro Valle Martín, de veintisiete años, que vive en Corredera Alta, 27.

—Por el del «cambiazo» le timaron 400 pesetas a Josefa Yáñez Cabello, de cincuenta y un años, domiciliada en San Andrés, 14.

Ocurrió el hecho en la calle del Divino Pastor.

—De un depósito de café de la calle de Laín Calvo, 2, se llevaron unos ladrones un saco de azúcar valorado en 200 pesetas.

—Fracturando la puerta penetraron ladrones en una bodega de la calle de Calderón de la Barca, número 8. Fueron sorprendidos y detenidos Angel Blas Castro, «el Perejilero», de veintitrés años, y Diego Alonso García, «el Sardinas», de veintidós.

Quemaduras.—Con agua hirviendo se produjo quemaduras de pronóstico reservado en el paseo de los Melancólicos, 6, el niño de dos años Tomás Calvo Pasena.

—De igual forma se produjo quemaduras Teresa García Garrín, de cuatro años, domiciliada en el Arroyo del Marqués (carretera de Boadilla).

Festival benéfico

Hoy sábado, a las diez de la noche, se celebrará en el teatro de la Princesa una velada teatral a beneficio de la Asociación Matritense de Caridad.

El programa de la fiesta es muy interesante. El cuadro artístico que dirige el Sr. Albalat estrenará el drama en tres actos, de Fernando Casado y Jaime Aznar, «Herencia de rencores».

Además tomarán parte en la velada, entre otros artistas, los tenores Esteban Guijarro y Adolfo Sirvent.

NOTICIAS

La Mutualidad Obrera.—Mañana domingo, a las diez y media de la mañana, en el teatro Variedades, paseo de Extremadura, 29, se celebrará un mitin, en el que el doctor Manrique, Manuel Albar, Manuel Cordero y Santiago Pérez, que presidirá, informarán de la bondad y eficacia de los servicios de la Mutualidad Obrera.

Estudiantes mercantiles.—La Asociación Oficial de Estudiantes Mercantiles de Madrid ha instalado su domicilio social en la calle de Evaristo San Miguel, 16.

Exposición de cerámica.—En la Sociedad de Amigos del Arte, paseo de Recoletos, 20 (Palacio de la Biblioteca Nacional), es muy visitada y celebrada la Exposición de cerámica artística del notable artista Francisco Pino.

Conferencia aplazada.—Con motivo de encontrarse enfermo don Andrés Ovejero se suspende la conferencia que había de celebrarse hoy sábado en el Círculo de la Unión Mercantil acerca de «El problema del Manicomio provincial».

El banquete al maestro Tellería

Mañana domingo, como está anunciado, se celebrará en el café de San Isidro el banquete con que sus amigos y admiradores obsequiarán al maestro Tellería por el éxito de su zarzuela «Los blasones».

Con este motivo la compañía de Pepe Romeu, que debió ya salir para cumplir sus compromisos con algunas Empresas de provincias, ha demorado su viaje a fin de concurrir a dicho acto.

La Comisión organizadora hace saber a cuantos se han interesado por tal homenaje que las tarjetas expedidas para el domingo pasado son valederas para dicho acto, a pesar de que lleven fecha atrasada.

Nuevo embajador de Italia en Madrid

Roma, 23.—El conde Durini di Monza, embajador de Italia en Santiago de Chile, ha sido nombrado embajador en Madrid.

Se cae del caballo y lo arrolla un tranvía

En la calle del Pacífico se cayó ante un tranvía, desde el caballo que montaba, Fernando Grande, de veintiocho años, domiciliado en la calle de Nicasio Méndez, 43, Puente de Vallecas.

Pese al esfuerzo que hizo el conductor del tranvía, no pudo evitar que el coche alcanzase al jinete hiriéndole gravemente en la cabeza, además de otras contusiones.

En una clínica próxima asistieron a Fernando de las lesiones que sufrió y los facultativos dispusieron su ingreso en el Hospital Provincial.

LA CIRCULACION

Dos choques y tres heridos

En la carretera de Andalucía la camioneta señalada con el número 5, que trae el pescado desde Cádiz a Madrid, arrolló a un carro que ocupaba Ana Rincón Hernández, de cuarenta y nueve años, y su hija Rosa Huertas, de veinticuatro, domiciliadas en el camino de Villaverde.

La camioneta, según cuentan los testigos presenciales, se dió a la fuga y las dos mujeres resultaron heridas.

Ana padece heridas graves y hubo de ingresar en el Hospital general después de asistida de primera instancia.

*

Los caballos de un carro del regimiento de Wad-Rás, núm. 50, se desbocaron en la calle de la Magdalena, yendo a chocar contra un «taxi» en el que viajaba el doctor D. Angel Asensio Rey, quien resultó lesionado gravemente en la cara.

De enseñanza

Nombramiento de maestros para los grupos escolares de Madrid

La «Gaceta» ha publicado los siguientes nombramientos:

Para la sección vacante de la escuela número 1-A (práctica): Número 1, D. Eduardo Bernal y Espinar.

Para la vacante de la escuela número 2-A (Juan de Austria): Número 1, D. José Aliseda Olivares.

Para la vacante de la escuela número 4-A (Carmen Rojo): Número 1, D. Francisco García Almería.

Para la vacante de la escuela número 6-A (Florida): Número 1, D. Fermín Corredor Lebrón.

Para la vacante de la escuela número 8-A (Magdalena Fuentes): Número 1, D. Valentín Pérez Ramos.

Para la primera vacante de la escuela número 15-A: Número 1, D. José Moncó López.

Para la segunda vacante de la escuela número 15-A: Número 1, D. Santiago Hernández Ruiz.

Escuela número 17-A (Pardo Bazán): Número 2, D. Manuel González Esteire.

Segunda terna: Número 1, don Edmundo Ruiz Yagüe.

Tercera terna: Número 1, D. José Solance Rueda.

Grupo Menéndez Pelayo (primera terna): Número 1, D. Antonio Ortega Sánchez.

Segunda terna: Número 1, don Rafael Cervera Ferreres.

Tercera terna: Número 1, D. Alfonso Iniesta Corredor.

Cuarta terna: Número 1, D. Luis Rodríguez García.

Grupo Jaime Vera (primera terna): Número 1, D. José María Gómez Lozano.

Segunda terna: Número 1, D. Cecilio Ibáñez García.

Tercera terna: Número 1, D. Bernabé Rodríguez Guirau.

Cuarta terna: Número 1, D. Eloy Vico Calderón.

Grupo Pérez Galdós (primera terna): Número 1, D. Jacinto Trincado Fernández.

Segunda terna: Número 1, don Heliodoro Carpintero Moreno.

Tercera terna: Número 1, D. Manuel Trillo Torija.

Grupo Joaquín Costa (primera terna): Número 1, D. Antonio García Izquierdo.

Segunda terna: Número 1, don Simón Serrano Rodríguez.

Tercera terna: Número 1, don Manuel García Izquierdo.

Grupo Concepción Arenal (primera terna): Número 1, D. Alejandro Rodríguez Segovia.

Segunda terna: Número 1, don Nemesio González Brun.

Tercera terna: Número 1, D. Alfredo Espinosa Zorraquín.

Cuarta terna: Número 1, D. Luis Saucedo García.

Propuestas del Tribunal de oposiciones a plazas de maestras:

Para la sección vacante en la Escuela Modelo (tercera terna): Número 1, doña Consuelo Lozano Martínez.

Para la sección vacante en la escuela Carmen Rojo (terna única): Número 1, doña Mercedes Araoz González.

Para la sección vacante en la escuela Legado Crespo (terna única): Número 1, doña Máxima Oliver Rojo.

Para las cinco secciones del grupo Menéndez Pelayo (primera terna): Número 1, doña Estrella Cortich Viñals.

Segunda terna: Número 1, doña María Catalina Calderón Soto.

Tercera terna: Número 1, doña Eusebia R. Lagos Escalona.

Cuarta terna: Número 1, doña Pilar Fernández.

Quinta terna: Número 1, doña Concepción Alcalde Pérez.

Para las cinco secciones del grupo Jaime Vera (primera terna): Número 1, doña Matea Antonia Díaz Garrido.

Segunda terna: Número 1, doña Ana Valdés Herpers.

Tercera terna: Número 1, doña Milagros Alejano Fonseca.

Cuarta terna: Número 1, doña Nieves T. López de Jorge.

Quinta terna: Número 1, doña Modesta Martín Retortillo.

Para las tres secciones del grupo Pérez Galdós (primera terna): Número 1, doña Carmen Velázquez Rodríguez.

Segunda terna: Número 1, doña Rosa Bohigas Gavilanes.

Tercera terna: Número 1, doña Juliana Torrego Pedrazuela.

Para las cinco secciones del grupo Concepción Arenal (primera terna): Número 1, doña Francisca S. Villamil González.

Segunda terna: Número 1, doña María del Carmen Blanco del Pueyo.

Tercera terna: Número 1, doña Josefa Alvarez Espina.

Cuarta terna: Número 1, doña Pilar G. Moreno Munilla.

Quinta terna: Número 1, doña María Antonia Vidal Juárez.

Para las cuatro secciones del grupo Joaquín Costa (primera terna): Número 1, doña Patrocinio Ordóñez Arranz.

Segunda terna: Número 1, doña Rosa Cobo Etayo.

Tercera terna: Número 1, doña María del Pilar Tello Peinado.

Cuarta terna: Número 1, doña Araceli Alvarez Lope.

Igualmente se nombra con carácter definitivo a los siguientes maestros:

Don Casimiro Martín Martín, segundo lugar de la terna de la graduada número 4-A, Carmen Rojo, para la sección quinta de la misma graduada.

Don Carlos Sena González, tercer lugar de dicha terna, para la sección séptima de la propia escuela.

Don Gamaliel Martínez Alvarez, segundo lugar de la segunda terna del grupo Pérez Galdós, para la sección segunda de la graduada número 5-A (modelo).

Don Víctor Ballester Gonzalvo, segundo lugar de la terna de la número 1-A (práctica), para la sección cuarta de la número 7-A, Reina Victoria.

Don Ezequiel Perona Terrades, segundo lugar de la cuarta terna de Jaime Vera, para la sección cuarta de la número 11-A (Luis Bello).

Don Restituto Vallejo González, segundo lugar de la primera terna del grupo Menéndez Pelayo, para la sección 10 del mismo grupo.

Doña María Mercedes Vázquez Iglesias, segundo lugar de la única terna Carmen Rojo, para la sección octava de la misma graduada.

Doña Martina Alcántara Nebreda, segundo lugar de la cuarta terna de Menéndez Pelayo, para la sección primera de la graduada número 5-A (Reina Victoria).

Doña Amparo Rojas Martínez, segundo lugar de la única terna de la graduada Legado Crespo, para la sección séptima de la misma graduada.

Doña Justa Guerrero Puente, segundo lugar de la primera terna de Jaime Vera, para la sección de párvulos del mismo grupo.

Para la sección quinta de la escuela número 15-A, Pilar de Zaragoza, a D. José Biones Martínez, segundo lugar de la primera terna de la misma graduada, toda vez que para la provisión de tal plaza no formula propuesta el director de la escuela.

Los interesados se posesionarán de sus respectivos cargos dentro del plazo reglamentario de treinta días.

EN VALLECAS

Nombramiento acertado

En sesión plenaria celebrada por este Ayuntamiento el día 22 del corriente, ha tomado posesión de la Alcaldía presidencia de este distrito D. Jesús del Pino Sáinz, que desempeñaba el cargo de médico titular de la villa.

En el numerosísimo público que asistió a dicho acto estuvieron representadas todas las clases sociales, que felicitaron con entusiasmo al nuevo alcalde.—*Gil Fiesa.*

Viajaba en automóvil y no pagaba

Valencia, 23.—En el pueblo de Castellar ha sido detenido por la Guardia Civil Leandro García Cercedilla, natural de Alcalá de Henares, que se dedicaba a timar a los choferes.

Todas las madrugadas alquilaba un «taxi» para que lo condujera a la carrera de San Luis, y al llegar a una plazoleta obscura se apeaba y ordenaba al conductor que esperara mientras recogía a la familia, y, naturalmente, no volvía.

Los choferes timados por este procedimiento han sido tres.

El detenido manifestó que si no pagaba el importe del servicio, en cambio, tomaba el número del automóvil para pagarlo cuando tuviera dinero.

VIDA ESPAÑOLA

El colegio suntuoso

Un sobre abultado ha traído a la soledad de nuestra estancia la eterna e inquietante interrogación postal. ¡Bah, un anuncio más!, nos hemos dicho despectivamente. Pero unas fotografías primorosas, claras, detalladas, reproducen la elegancia arquitectónica de un suntuoso edificio. Una inmensa fachada con clásico portalón palaciego. Entre torres esbeltas de castillo encantado, una mística aguja de catedral. Un vasto salón de ceremonia con un escenario al fondo, donde una decoración finge frondas de parque señorial. Alto el artesonado, de donde pende la lámpara votiva de los artísticos sacrificios a Talía. Amplios corredores que semejan galerías de alcázar en espera de egregia comitiva, mantos de armiño y uniformes rutilantes. Claros refectorios con mesas enmanteladas de hotel cosmopolita. Salas de reposo, las camas de alba vestidura alineadas como en la casa del ogro en el cuento de Pulgarcito. Cuartos de aseo, los baños marmóreos. Locales de gimnasia. Patios espaciosos rodeados de columnas, frescos y misteriosos, como en los que penetrara, piafante el corcel, el caballero del Ariosto. Los suelos bruñidos como espejos de lago; los muros solemnes, alegres las estancias, los muebles cómodos de Club londinense. Y después la capilla: una nave espaciosa, las imágenes flamantes, los púlpitos vibrantes aún de oraciones litúrgicas, los confesonarios temblorosos de ingenuas revelaciones de adolescentes.

¿Es una elegante hospedería de Lausana o Mónaco la que anuncia el folleto? No; el edificio suntuoso es un colegio. Un colegio que dirigen los descendientes de aquel buen padre Boblin que se desvelara en la diócesis de Lyon, en franciscana piedad, por substituir a los hermanos cristianos, quienes, por rehusar toda retribución escolar, no podían ya ofrecer la enseñanza a los campesinos. Gregorio XVI aprobó la benéfica Sociedad en 1836, y en 1861 el Gobierno francés la declaraba de utilidad pública merced a las gestiones del abate Campagnat. Luego, la Francia republicana extirpó de un decreto el furúnculo nacional de las Congregaciones religiosas. Y los nietos de los misioneros que llevaran antaño enhiesto el símbolo de la Cruz por Oceanía, los hijos de los maestros desinteresados que daban el pan espiritual sin esperanza de óbolo, pero que entonces, metalizados ya, convertían en negocio lo que a Coblin parecía innegociable, emprendieron el mismo éxodo de Ashavero por las rutas del Universo en busca de campo propicio al asentamiento de sus reales.

España, la mística, la católica, abrió a los desterrados sus puertas de par en par, y mientras se estremecían en sus sepulcros los espectros de Carlos III y Aranda, por la bocana abierta en el Pirineo fué pasando la humilde caravana y esparciéndose por el mapa ibérico como un reguero de hormigas afanosas de rellenar su despensa subterránea para reírse después del hambre de la cigarra.

*

Por esas amplias galerías del Colegio anunciado no deambularán monjes sombríos de rostro tétrico como el Santo Tomás de Thetocópuli; ni el fauno de Clerecía que inquietó a Guerra Junqueiro, sino unos orondos religiosos afrancesados y joviales.

Y las naves, los refectorios, el salón de actos, las alcobas se poblarán de risas infantiles; de golpes vigorosos los campos de deporte. Alguna vez el balón, lanzado por el pie atlético de un estudiante apolíneo, vendrá a inquietar el reposo de las campanas de la iglesia.

Una abundante colación satisfará la glotonería de los internados en el mago castillo de leyenda después de las clases, donde el dómine habrá inculcado, entre lecciones de moral católica, las abstractas enseñanzas del plan de estudios oficial. En las mañanas luminosas, en los atardeceres melancólicos, cuando el sol naciente o el lucero vespertino pongan sus luces de ensueño en los vitrales de la capilla, los colegiales vendrán a arrodillarse al pie de los confesonarios para balbucir, bajo la mirada benévola del padre comprensivo, sus pecados veniales o para narrar familiares confidencias del lejano hogar. Quizá en busca del consejo útil o de la advertencia redentora.

Y los días de fiesta mayor, el orador sagrado hará tronar desde el púlpito barnizado y luciente la condenación para esos liberales endemoniados que emponzoñan la vida española y de los cuales debe apartarse la mirada, fija en el viejo libro de exorcismos, de la juventud que siente el divino temor al Dios de las batallas que dictara, en el Sinaí, la Ley al prosternado Moisés.

*

El folleto trae condiciones de ingreso en el docente establecimiento. Precios de hospedaje y enseñanza. Relación de éxitos. Mención de privilegiadas concesiones ministeriales.

De lo que no habla el folleto —será indudablemente error de imprenta—es de gratuitas enseñanzas para niños pobres, que son, precisamente, los fundamentos básicos y originales de la cristiana institución.

*

Luego, en la calle, hemos encontrado a un viejecito. Un viejecito triste que, a pesar de su traje raído, de su pergeño miserable y de su físico extenuado, lleva muy alto el airón de una recia personalidad invicta. Hemos estrechado de su mano exangüe, la cabeza destocada en mínimo homenaje a su venerable ancianidad.

—¿Y el colegio?—interrogamos.

Por las mejillas del patriarca han corrido las perlas de dos lágrimas, tal vez ha tiempo contenidas en la amargura de la resignación.

Aquel colegio que fué fruto de sus amores cívicos, en cuya dirección resplandecían los colores de tres facultades plasmadas en el borlón del birrete de nuestro viejo amigo. Aquel modesto colegio en que se fraguaban futuros gérmenes de ciudadanía en el molde propicio de infantiles cerebros guiados por la docta sencillez dulce del maestro, fué hace poco teatro de un drama judicial. Pupitres y estantes, bancos y mesas, fueron holgorio cruel de transeúntes tras la penosa diligencia del desahucio.

El viejecito, santo laico y bondadoso, pretendió realizar el sueño de la enseñanza privada librepensadora. Respeto a todas las religiones sin imposición de ninguna.

Trabas. Competencias irrebatibles. Deserción de discípulos después. Sólo le quedaban unos niños pobres del barrio a quienes enseñaba gratis los misterios científicos el día en que llamaron a la puerta de la escuela los portadores de la orden de lanzamiento por falta de pago en el local.

*

Hemos visto marchar al viejecito lentamente, la blanca cabeza abatida sobre el pecho, como un ave herida en busca de rincón donde morir.

En esta misma hora, en el lejano colegio suntuoso, los cientos de escolares juveniles y alegres deambularán hacia los refectorios bien surtidos, por los corredores de altas techumbres palaciegas, entre un revuelo triunfante de sotanas.

ANGEL DE LA GUARDIA Y PI

COMPAÑIA ANGLO-ESPAÑOLA DE CEMENTO PORTLAND, S. A. MADRID

Marca «El León»

El Consejo de Administración de esta Compañía, en su reunión del día 15 del corriente, acordó repartir un dividendo activo de 3 por 100, libre de impuestos, o sea pesetas 15 por acción, que será hecho efectivo a los señores accionistas, contra entrega del cupón número 3, en los Bancos Español de Crédito e Hispano Americano, de Madrid, y sus sucursales de provincias, a partir del día 1 de Febrero próximo.

Madrid, 16 de Enero de 1931.—El consejero delegado, **Ildefonso G. Fierro.**

Los aficionados

Sociedad Alvarez Quintero

No se puede dar una versión más acertada y regocijante de la ingeniosa comedia de los Sres. Alvarez Quintero «Las de Caín» que la que dió el prestigioso cuadro artístico de esta Sociedad, haciendo las delicias del selecto público que llenaba la sala del teatro de la Comedia.

Mario Noveci, en el papel de D. Segismundo Caín, logró un triunfo personal como actor y como director de escena. Las llamadas, en medio de grandes ovaciones, se sucedieron con Aurelia, que caracterizó prodigiosamente doña Elvira; Virginia Lagos, en el papel principal, elegante y expresiva; Conchita Campos, en la deliciosa escena de la captación del novio; Rosita Flores, que tuvo una afortunada iniciación de la vida escénica; Leonor Lapoulide, Juana Llorente y la señora Cobos, todas bordaron sus papeles, matizándolos con ese exquisito feminismo de las mujeres del teatro quinteriano.

Los actores no fueron a la zaga. Mendoza, Víctor Navarro, Lastra, Latorre, Martín Cuenca y Crecente se desenvolvieron con la pericia de actores profesionales.

El meritísimo cuadro artístico de la Sociedad Alvarez Quintero, que cuenta por triunfos sus veladas, ha ganado en buena lid, con «Las de Caín», una vez más el fervor de sus admiradores.

Casilda Vela, víctima de la gripe, no pudo tomar parte en la velada. La consolaría saber que fué dignamente substituída.

ESTA NOCHE
ES EL BAILE ORIGINALISIMO
DE
EL ZAPATITO DE LA CENICIENTA
EN LA
ZARZUELA
CON PREMIOS

Ministerio de Educación, Cultura y Deporte 2012

LA CRISIS FRANCESA

LO ESENCIAL

Una nueva crisis política se ha planteado en Francia. El Gobierno Steeg ha sido derrotado en el Parlamento. Todas las derechas, que capitanean Tardieu, Marin, Maginot, Flaudin y demás dioses mayores del conservatismo francés, apoyadas por los comunistas, han puesto en minoría el Gabinete, derrotándolo por diez votos.

Algún día, cuando nos sea dable hacerlo sin preocupaciones ni agobios de ningún género, hemos de analizar y comentar este fenómeno tan frecuente de la alianza convenida, provocada, de los llamados elementos de orden con los extremistas de la izquierda. Ahora, gracias al apoyo que Cachin y los suyos prestaron a las fuerzas de Tardieu, Maginot y Flaudin, han salido vencedoras del choque parlamentario las derechas. ¡A cuántos comentarios se prestan estos apoyos!

No queremos, sin embargo, hacer ninguno en tal sentido. Como también vencemos la tentación de subrayar los que ayer aparecieron en la Prensa española que representa y orienta la opinión conservadora y reaccionaria de nuestro país. ¡Y cuidado que se han escrito cosas arbitrarias y absurdas!

A estas horas andan danzando por las columnas de la Prensa universal los nombres de Flaudin, de Barthou, de Laval, de Tardieu, de Maginot, como posibles jefes del nuevo Gabinete. Cada uno de estos nombres simboliza una posibilidad de solución; por esto no es desacertado el darlos como probables presidentes del futuro Gobierno.

Pero esta crisis, como las anteriores, como las venideras, que ciertamente no se han de hacer esperar mucho, no exteriorizan más que las enormes dificultades, los extraordinarios forcejeos, las profundas convulsiones que provoca en Francia la evolución de los partidos, la formación de las nuevas estructuras de las actividades públicas en la gran democracia republicana de la vecina nación.

El socialismo francés, que arrastra tras sí una masa organizada y poderosa, donde están las actividades más prometedoras, los hombres de mayor esperanza para el porvenir de la República, es la gran amenaza que tiene ante sus ojos la burguesía liberal que hizo la Revolución y consolidó el régimen republicano. Ante este peligro, por las afinidades de los radicales con los socialistas, de orden doctrinal y de carácter personal, los Tardieu, los Marin, los Flaudin, los Maginot, los Laval, los Franklin-Bouillon, no perdonan a Herriot, ni a Deladier, ni a Chauptemps, ni a Steeg, ni a cuantos se inclinan a buscar una inteligencia con las fuerzas de la Social democracia obrera, que por su causa no se forme el gran núcleo de conciliación republicana, que no tendrá apenas más de ciento cincuenta votos en las filas de la oposición.

Y—grandes paradojas de la política—los radicales socialistas franceses son de hecho, en la realidad, los que están preparando, en forma conservadora, con un alto sentido jurídico y humano, la transformación esencial de la democracia francesa. Con frecuencia tendremos que volver sobre este problema, que ahora sólo queda esbozado.

LA ACTUALIDAD

El griposo valiente

Es el héroe actual; es el actor español, que se enfrenta con la gripe y la desarma. Sabe él que su falta causaría un cataclismo en el reparto, dada la organización de nuestras compañías, que no disponen de substitutos, y se resiste a quedarse en la cama aunque la gripe le esté moliendo a palos todos los huesos.

Claro que se han dado casos en que la pelea se ha decidido a favor de la enemiga; pero es un porcentaje insignificante. Los teatros trabajan; suben la cuesta de Enero intrépidamente, a pesar de la epidemia... y de la nómina.

Tal vez el griposo valiente tenga razón en lo que afirma. Yo le he oído decir, después de carraspear solemnemente:

—La gripe, señores míos, no es un mal fisiológico, sino psicológico; la gripe es un estado de alma. Estar griposo es como estar enamorado, o melancólico, o aburrido. En la mayor parte de los casos la gripe no existe. Sucede, por ejemplo, que un señor sale de su casa sin acordarse de la gripe; se siente sano, fuerte, hasta eufórico; piensa, incluso, que el frío es salud. Pero llega al café, a la oficina, a la tertulia del casino, y empieza a oír hablar de lo mismo, de eso que se habla, porque no hay nada de que hablar, o porque de lo que hay que hablar no se puede hablar.

—¿Qué?—pregunta alguien.— ¿No hay ningún atacado de gripe en su casa?

—No; no, señor.

—Pues en la mía está casi toda la vecindad. Yo me voy librando porque tengo una naturaleza de piedra.

No es verdad nada de lo que ha dicho. Ni es cierto que la casa en que habita esté convertida en un hospital, ni mucho menos que él—hombre metódico, que sólo vive para vigilar su salud—sea capaz de nada.

Pero la aprensión se apodera de los contertulios, y el señor que salió de su casa eufórico vuelve contagiado de la sugestión de la gripe. Se sube el cuello del gabán, se tapa la boca con el pañuelo, y cuando entra en el hogar y su mujer le pregunta: «¿Qué te pasa, que traes esa cara de mal humor?» El responde, apesadumbrado: «Nada, mujer; ¿qué me va a pasar? Lo que a todo el mundo. Que ya la he cogido. Todo Madrid está igual. Ahora lo decía Barales en el casino. Me voy a la cama; necesito sudar.» Y desde ese momento hay un griposo más.

El actor ha vuelto a carraspear. Todos los que estamos en el saloncillo nos hemos mirado, como diciendo: «Pues tiene razón este hombre.» Y él, que lo ha comprendido, siente—se le nota en la cara—una satisfacción tan grande como si acabasen de aplaudirle un mutis, y prosigue su monólogo:

—A mí la gripe viene a verme todas las noches entre ocho y nueve. A esa hora empiezan a dolerme un poco los riñones, la cabeza, la espalda... Nada, que yo pienso que la gripe es como una de esas mujeres que no hay manera de zafarse de ellas, y digo para mis adentros: «Conmigo, no. Yo soy un valiente.» Y lo soy. Es cuestión de hora y media o dos horas, porque a eso de las once ya estoy tan campante, y a las dos de la madrugada, que es cuando Madrid está mejor para andar por la calle, me río yo del frío, de la gripe y de la Junta Superior de Sanidad.

Yo pienso que el griposo valiente tiene razón, lector. La primera medida profiláctica para defenderse de la gripe es no creer en ella. ¿Que es necesario lavarse bien la boca, las manos, la nariz, etc.? Desde luego. Pero ¿es que para esto hace falta que venga la gripe, muy enfurruñada, con las disciplinas bajo el brazo?

Entonces habría que convenir en que la suciedad, como la gripe, según la teoría del actor valiente, es un estado de alma también.

FRAY CAN

La célebre bailarina rusa Anna Paulova, que ha fallecido en La Haya

PERDIDAS CONSIDERABLES

Incendio en la residencia del ex presidente Roosevelt

Oyster Bay (Estado de Nueva York), 23.—Un violento incendio ha causado daños considerables en la antigua residencia del ex presidente Teodoro Roosevelt.

El incendio pudo ser dominado con gran trabajo, lográndose salvar la valiosa colección de armas que se guardaba en el edificio.

MANIFESTACION DE DUELO

Entierro del cadáver de Enrique García Alvarez

Ayer, a las once de la mañana, se verificó el entierro del esclarecido autor cómico Enrique García Alvarez.

Desde una hora antes de la señalada, la casa mortuoria estuvo concurrida por casi todas las personalidades del mundo literario y teatral, testimoniándose las grandes simpatías y admiraciones que deja el inolvidable autor.

A las once en punto, en carroza automóvil, fué depositada la caja y comenzó el triste desfile. El tránsito había quedado interrumpido en las calles de Villalar y Recoletos.

Fué depositada en el coche, con otras coronas, una monumental, de flores naturales, de la Sociedad de Autores Españoles.

La comitiva, con el hijo y otros parientes del finado en el duelo, acompañó hasta el límite de la parroquia el cadáver andando.

Recordamos entre los asistentes al marqués de Luca de Tena, Jacinto Guerrero, Paso, Muñoz Seca, Chicote, Matilla, Pérez Zúñiga, Quintero, Benavente, Luna, Abati y Alonso.

Fué enterrado en el cementerio de la Almudena.

Descanse en paz.

UNAS CONCLUSIONES

La Unión de Municipios pide la disolución del Consorcio resinero

Oportunamente dimos cuenta de la reunión celebrada en la Unión de Municipios Españoles para pedir la disolución del Consorcio resinero. Anunciamos también que el alcalde había presentado al ministro de Fomento el alegatorio y las conclusiones adoptadas en aquélla. En el primero se exponen las razones por que los Concejos españoles consideran perjudicial para sus intereses la referida entidad. Las conclusiones son las siguientes:

«Primera. Que sean derogadas todas las disposiciones promulgadas desde el 23 de Septiembre de 1928, que imponen a los Ayuntamientos propietarios de montes resinosos la obligación de formar parte del Consorcio resinero y de la Mancomunidad de propietarios de esta clase de montes.

Segunda. Que esta derogación se lleve a cabo con la máxima urgencia, para librar a los Ayuntamientos de los daños que la prórroga de este régimen de Consorcio les ocasionaría.

Tercera. Que se faculte a los Ayuntamientos propietarios de montes resineros a nombrar directamente delegados que los representen e intervengan con la plenitud de derechos en la Comisión liquidadora del Consorcio resinero, tanto por lo que respecta a la actuación efectuada por el Consorcio hasta el presente como la que haya de efectuar hasta su próxima extinción.»

Con el marqués de Hoyos firman este documento numerosos alcaldes y representantes de Municipios españoles.

Las justas aspiraciones de los ferroviarios

El Consejo Obrero Ferroviario de Mérida ha enviado al ministro de Fomento el siguiente despacho:

«Consejo Obrero Ferroviario de Mérida, afecto al Sindicato Nacional Ferroviario, hace suyas peticiones formuladas con fecha 2 de Diciembre próximo pasado, e interesa de V. E. pronta y favorable solución a dichas peticiones. La justicia y la angustiosa situación de los ferroviarios así lo reclaman.

Por la Junta directiva, el secretario-contador, *Francisco Monges*.»

UN PUEBLO EN TORTURA

LOS DOLORES DE ALMERÍA

Como tenemos la completa seguridad, la plena evidencia de que servimos una causa de humanidad y de justicia, al propio tiempo que buscamos los remedios a un mal gravísimo y con ellos beneficios incalculables para una región digna de amparo, no hemos de cesar en nuestra campaña en favor de los pueblos y las tierras de Almería, que por incuria oficial, por abandono de los Gobiernos, por desidia de los que más interesados debieran sentirse en estos problemas, están a dos dedos de una catástrofe irreparable.

Y ahora no cabrá decir que no se denuncia el peligro, con todas sus inminencias; que constantemente no se llama la atención de las autoridades y gobernantes en formas de máximo apremio, con instancias vivísimas, en todos los tonos y en forma constante.

Pero no es menos cierto que hasta hoy nada se ha conseguido que indique siquiera que en las altas esferas oficiales hay voluntad firme, propósitos claros de estudiar el mal y de ponerle remedio.

Se nos dirá que el ministro de Fomento, no más tarde que ayer, en sus conversaciones con los compañeros que hacen la información de los Consejos, se lamentaba de la situación angustiosa del campo andaluz, especialmente en las provincias de Almería y Jaén. Es verdad que el Sr. Estrada habló en tono de pena, de profunda tristeza, al comentar la angustia en que están, los dolores que sufren aquellas zonas andaluzas.

Pero esto, lejos de quitarnos la razón, nos la da sin medida. Porque si el ministro de Fomento conoce y proclama toda la magnitud de los sufrimientos y penurias de los pueblos de Jaén y Almería, ¿por qué no acude a remediarlos?

Se dirá que no hay medios, dentro de los ordinarios de que dispone el Gobierno, para hacer frente a estas necesidades excepcionales. Y esto sólo es verdad en parte. En la provincia de Almería hay obras públicas suspendidas, que tienen su correspondiente asignación y que no marchan, no sabemos por qué clase de obstáculos. Hay proyectos aprobados, pendientes de simples trámites de detalle, que pueden ser inmediatamente puestos en práctica. Otros que, con los informes que debieran haberse ya dado, y sin sacrificios de ningún género, no habría la menor dificultad en acometer.

Con que el ministro de Fomento, preocupándose en serio del asunto, quiera repasar en el Registro los documentos de petición, las instancias y ruegos oficiales que allí hay y son inmediatamente atendibles, puede hacer frente, de momento, a la crisis de hambre y desesperación que hizo presa en el campo almeriense.

Como decimos antes, para resolver con urgencia lo excepcional y extraordinario, la sequía de aquel país, nosotros hemos venido recordando que hay soluciones magníficas. ¿Es que el Gobierno no se propone activar el proyecto de regar todos los pueblos del Almanzora con las aguas de los ríos Castril y Guardal, cuyas dos terceras partes de las sobrantes están destinadas a tal fin?

Sobre esto hay que pronunciarse inmediatamente, sin aplazamientos ni dilatorias. Ayer mismo, en una carta interesantísima sobre estos asuntos, persona técnica en ellos y muy conocedora de Almería ofrecía una serie de soluciones que el Gobierno tiene que examinar sin dilaciones, a menos de incumplir deberes ineludibles.

Nosotros continuamos dispuestos a no dejar de ocuparnos del asunto. Se trata de algo tan justo y tan necesario, que nada ni nadie detendrá nuestra campaña.

EL ESPLENDOROSO REINADO DE LA BELLEZA

LA LUCHA POR EL TÍTULO DE "MISS ESPAÑA 1931"

Anoche fué proclamada "Miss Andalucía"

La organización del concurso

Al distinguido escritor Boris Bureba le ha encomendado «Le Journal», de París, la difícil misión de elegir «Miss España 1931».

Grupo de madrileñas que se presentaron al concurso de bellez a. En el centro, sentada, Manolita Muñoz, elegida «Miss Madrid» (Fot. Alfonso.)

Este año, con apremio de tiempo, la elección de la reina de la belleza se ha encargado en sus primeros trámites a los Centros provinciales y regionales de Madrid. A éstos se les ha confiado la elección parcial consiguiente, designando la señorita que a su juicio debe representar la región o provincia en este concurso.

Todos los centros regionales han aceptado la invitación, excepto la Casa de Aragón, que ha manifestado que no dispone de tiempo para elegir la representante de la belleza aragonesa.

Las condiciones que deben reunir las señoritas que aspiren al título de «Miss España» son las siguientes:

Ser española, tener de dieciocho a veinticinco años de edad, ser soltera, conducta irreprochable y pertenecer a una familia de reconocida honorabilidad.

Elección de la representante de la belleza andaluza

Anoche, en el salón de actos de la Casa de Andalucía, se celebró la elección de la señorita representante de la belleza andaluza.

Cinco bellas andaluzas—una rubia y cuatro morenas—desfilaron ante el Jurado, que integraban el presidente del mencionado Centro, doctor Jiménez Encinas; don Manuel Machado, doña Manuela Pujol, D. Eligio Báez, D. Enrique Hortal, D. Rafael Torres Endrina, D. Francisco Higuera y D. Bernardo Hergueta.

Fué proclamada la señorita Lucía Arjona, morena y sevillana, de diecisiete años de edad.

La bella sevillana nos ha manifestado, entre otras cosas, que su deseo es llegar a ser estrella de cine. Practica casi todos los deportes. Admira a Charles Farrell y a Janette Mac Donald. Ha vivido en Sevilla hasta hace dos años. Ahora vive en Madrid, en Cardenal Cisneros, número 18. No tiene novio.

La simpática sevillana fué aclamada por el numeroso y distinguido público que llenaba la sala.

La belleza madrileña

Como en años anteriores, el Centro de Hijos de Madrid se apresta a la elección ardua de una mujer hermosa a quien conferir el cetro de la belleza madrileña, que, en contraste con las demás hermosas españolas, ha de proporcionar la beldad que periódicamente exportamos a M. De Waleffe.

Hasta el día de ayer iban inscriptas cinco muchachas.

No se presenta belleza gallega

Para anoche, a las diez, convocó el Lar Gallego a las señoritas que aspirasen a mantener el pabellón de la belleza gallega en el torneo nacional. No se presentó señorita alguna.

El Jurado se pasó esperando en vano la llegada de las concursantes.

La reina valenciana

La señorita que representará la belleza valenciana se llama Bernardina Geribés. Vive habitualmente en Barcelona.

Ha dicho a los periodistas:

—Yo vine a Madrid en el mes de Octubre, y permanecí aquí hasta Diciembre. A finales de este mes, cuando ya se había empezado la organización del concurso, me hablaron varios amigos para que me presentara a él en nombre de Valencia. Yo me resistí; pero fueron tantas y de tal calidad las solicitudes que se me hicieron, que al fin accedí.

La elección de la señorita Geribés no se ha celebrado en Centro regional alguno. Ella explica cómo se ha efectuado:

—En unos pliegos, en los que han firmado las personalidades valencianas más destacadas de Madrid, se pidió al Sr. Boris Bureba que yo fuera la representante de Valencia. Y él respondió que si la región ratificaba el nombramiento, no tenía inconveniente alguno en ello. Fué enviado a Valencia el pliego pidiendo mi nombramiento, y el Ayuntamiento mostró su conformidad y hasta me ha concedido una subvención para que con ella atienda a los gastos que origine el concurso.

Tiene veintitrés años la señorita Geribé y una preciosa mata de pelo.

Ha «filmado» cuatro películas en Barcelona; pero lo que le atrae principalmente es el género de revista. Daría cualquier cosa—dice—por figurar en una compañía de esas de grandes revistas.

Se presentará al concurso adornada con un magnífico traje de labradora que le ha regalado el Círculo Alcireño, de Alcira.

Una bella Dulcinea de la Mancha

La representante de la belleza de la Mancha se llama Emilina Carreño. Dieciocho años de florida belleza. Nació en Alcázar de San Juan.

En un concurso que organizó un periódico de Alcázar, titulado «Crispín», ya fué elegida reina de la belleza local.

La elección de "Miss España"

La elección de «Miss España» se celebrará el domingo, a las diez y media de la noche, en el teatro Metropolitano, en una fiesta organizada por la Casa de Andalucía.

Se procederá a la elección previo el desfile de las concursantes ante el Jurado y el público.

El Jurado estará constituído por tantos delegados como elegidas parciales haya, y el Sr. Boris Bureba redactará el acta.

El delegado que represente la provincia o región a la que pertenezca cada candidata se abstendrá de votar a ésta.

Será elegida la señorita que más votos reúna, y en caso de empate se volverá a celebrar otra u otras votaciones, hasta que se consiga la mayoría requerida.

Como título se extenderá una copia del acta, que, firmada por todos, se entregará a la señorita elegida «Miss España 1931». Con este documento deberá presentarse en París, en la Redacción del diario «Le Journal», el día 1 de Febrero próximo. A partir de dicho momento los gastos de estancia en París de la elegida y de su acompañante (padre o madre) correrán por cuenta del referido diario. La Compañía de Coches-camas remitirá, con el correspondiente vale, los billetes Madrid-París y vuelta en coche-cama y cupones de restaurante para dos personas.

El residente francés, en España

Su estancia en Cádiz

Cádiz, 23.—El residente francés realizó una excursión en automóvil a Arcos de la Frontera acompañado de su esposa.

Mostráronse encantados del panorama, regresando a las tres y media de la tarde.

Mañana devolverá la visita a las autoridades, dedicando la tarde a pasear por la población.

En el amanecer del domingo marcharán a Gibraltar, donde almorzarán con el gobernador de aquel campo.

De regreso en Cádiz embarcarán con rumbo a Rabat.

Lucía Arjona, sevillana, elegida anoche «Miss Andalucía» (Fot. Alfonso.)

Ministerio de Educación, Cultura y Deporte 2012

PROBLEMAS OBREROS

La huelga de obreros de Artes Gráficas

Una fórmula de la Comisión patronal

La huelga continúa

En la Casa del Pueblo, donde la concurrencia fué en el día de ayer extraordinaria, se comentaba desfavorablemente y con calor la actitud de los patronos gráficos, que han rechazado la fórmula de arreglo propuesta por la Ponencia de huelga.

Los obreros mantienen su actitud con el mismo entusiasmo de estos días.

Ha aceptado las condiciones de la Federación Gráfica obrera la casa de D. Luis Carvajosa.

Los patronos proponen una nueva fórmula

A pesar de que en la asamblea celebrada anteayer por los patronos éstos acordaron por una mayoría aplastante rechazar la fórmula de solución de la huelga de artes gráficas en Madrid, la Ponencia de huelga, compuesta por los patronos Sres. Miquel, Levenfeld, Alonso, Coll y Vendrell, y por los obreros Sres. Lamoneda, Rodríguez Vega, Castro, Laiseca y De Gracia, juntamente con los representantes de la Comisión de corporaciones, conde de Altea, Elorrieta y Posadas, se reunió ayer tarde, a las cinco, en el ministerio de Trabajo para buscar nuevas fórmulas de solución al conflicto.

Durante más de una hora de la reunión los patronos se mostraron intransigentes ante fórmulas presentadas por los demás representantes, porque tenían que cumplir el acuerdo de la asamblea de anteayer.

A las seis y media, el representante patronal, Sr. Miquel, propuso una nueva fórmula, y dijo que él haría todo lo posible porque fuera aprobada por los patronos. Los obreros tomaron en cuenta la proposición del Sr. Miquel, y a ruego del presidente las dos representaciones pasaron a deliberar separadamente, presentando cada una de ellas sus respectivos puntos de vista.

La proposición del Sr. Miquel, que discutió la Ponencia de la huelga, decía:

«Los obreros de artes gráficas en huelga disfrutarán en sus jornales, a partir del día en que se reintegren al trabajo, de las ventajas que resulten de la Conferencia nacional encargada de fijar el estatuto de salarios mínimos.»

Las representaciones patronal y obrera manifestaron al Comité que esta proposición la llevarán ellos a las reuniones que diariamente celebran por separado los patronos y obreros, con objeto de verificar algunos tanteos y dar hoy cuenta a la Ponencia del resultado de sus gestiones.

La Conferencia de jornales mínimos

La Comisión del Estatuto de la Conferencia nacional de jornales mínimos para las artes gráficas continuó ayer sus trabajos, con la asistencia de los vocales patronos y obreros, bajo la presidencia del Sr. Sánchez Bordona.

Por la mañana se reunieron a las diez, y terminó la sesión a la una de la tarde. Todo el tiempo lo dedicó la Comisión a clasificar los núcleos de población con arreglo al número de habitantes. Se formaron cuatro categorías, para con arreglo a ellas hacer las tarifas de jornales.

La reunión de la tarde duró de tres y media a seis. Se ocuparon de la formación de las categorías dentro del oficio, con objeto de una vez establecidas ir fijando los jornales mínimos con arreglo a la categoría de la ciudad y del oficio.

Inauguración del Club Cagancho, instalado en Madrid, en la calle de Argumosa. El popular gitano rodeado de los socios del Club, después de la comida que se le ofreció en el acto inaugural—R. *(Fot. Mena.)*

La situación política

La actitud de la Unión General de Trabajadores y del Partido Socialista ante las elecciones proyectadas por el Gobierno

Ayer, a las siete de la tarde, se reunieron en la Casa del Pueblo las Comisiones ejecutivas de la Unión General de Trabajadores y del Partido Socialista para adoptar acuerdos relacionados con la actitud de las Agrupaciones obreras ante las elecciones proyectadas por el Gobierno.

La reunión, cuyos acuerdos se esperaban con gran interés, terminó a las ocho y media.

Los reunidos dijeron que no se había redactado nota oficiosa alguna acerca de lo tratado; pero que podían manifestar que, después de hacer un ligero examen de la situación, habían acordado convocar al Comité Nacional de la Unión General de Trabaadores y al del Partido Socialista para el día 2 de Febrero.

En esta reunión se adoptarán acuerdos concretos determinando las formas en que pudiera intervenir la organización en la contienda electoral.

El gobernador del Banco de España habla de la estabilización de la divisa

«Ahora» ha publicado unas manifestaciones del Sr. Bas hechas a un redactor del colega en París.

Dice que en Basilea se ha dado el primer paso para la estabilización de nuestra moneda.

«Estamos preparándolo todo—añade—para llegar a la estabilización de hecho; tal es la intención que reiteradas veces ha expresado el Gobierno de España. No se puede fijar, naturalmente, ninguna fecha en un problema tan delicado. Pero hay un hecho certero, y es que España se encuentra ahora en condiciones inmejorables para proceder rápidamente a la estabilización de su moneda. Estamos en condiciones que no han conocido ninguno de los demás países que han estabilizado su moneda.

Aparte ciertos detalles fuera del caso, nuestro programa se divide en tres etapas muy netas. La primera es la preestabilización, en la que estamos ahora. La segunda, la estabilización de hecho, durante la cual se determinará el cambio de la peseta por divisas extranjeras. La tercera será la estabilización legal, que determinará el cambio de la peseta por una cantidad oro, fijada por la ley que debe intervenir a este propósito.

En Basilea todos los Bancos nacionales han ofrecido a España su concurso más decidido. Me han dicho los distintos gobernadores que facilitarían los créditos para la estabilización, como hicieron para los demás países.

Todos ellos me han animado a proseguir la obra emprendida, diciendo que si bien la estabilización interesa primordialmente a España, no deja de ser un acontecimiento que aguarda con impaciencia Europa entera, pues contribuirá a estabilizar las relaciones comerciales de todos.

En resumidas cuentas, yo creo, por lo que se refiere al éxito futuro de la estabilización, que no encontraremos la menor dificultad en el exterior. Todo lo contrario: un ambiente de colaboración amistosa y de ayuda internacional. ¡Ojalá el interior responda con la misma unanimidad y con el mismo entusiasmo!»

Don Federico Carlos Bas termina sus manifestaciones diciendo que España entrará en la B. R. I. el día que su moneda esté estabilizada, y que se le reservan dos puestos en el Consejo de Administración.

La llegada a Madrid del Sr. Bas

Anoche, en el rápido de Irún, llegó a Madrid el gobernador del Banco de España, D. Federico Carlos Bas, de regreso de su viaje a Basilea, en donde se entrevistó con el director del Banco Internacional de Pagos. Le acompañaba el Sr. Larraz.

Desde la estación se dirigió el Sr. Bas a su domicilio, sin hacer manifestación alguna a los periodistas, pues antes quiere conversar con el ministro de Hacienda, a quien se propone dar cuenta hoy del resultado de su viaje a dicha capital.

Una nota sobre las plantillas de Instrucción pública

El ministro de Instrucción pública, Sr. Tormo, ha facilitado la siguiente nota:

«Las plantillas del personal docente que depende del ministerio de Instrucción pública y Bellas Artes se han mejorado por el procedimiento de llegar en las similares a un sueldo medio análogo y no por el de intensificar en un tanto por ciento igual las antiguas.

De hacerlo atendiendo a este último plan, no sólo hubieran subsistido las desigualdades, sino que se hubieran hecho más patentes al recargarlas con aumentos proporcionales.

La fórmula desarrollada supone, claro es, una cantidad mayor o menor de beneficio presente; pero es la más equitativa, ya que en los Cuerpos similares, Institutos, Normales de Maestras y Maestros, Comercio, Artes y Oficios, inspectores de Primera enseñanza y archiveros se ha logrado un sueldo medio de 7.950 pesetas, tan aproximado en todos ellos, que el superior (Normales de Maestros) es de 7.991 pesetas, y el inferior (Normales de Maestras) es de 7.967.»

Quejas del personal de Economía

Los funcionarios de este departamento, procedentes de los de Fomento, Gobernación y Trabajo, han dirigido una instancia al señor Rodríguez de Viguri, en la que hacen notar que en las nuevas plantillas no han conseguido mejoras, y señalan anomalías como las de que compañeros suyos —del Registro de la Propiedad Industrial y Comercial—, la mayor parte de ellos de menos categoría, las han obtenido.

Ruegan al ministro que estudie el caso y ponga remedio.

En el ministerio de la Gobernación

Ayer recibió a los periodistas el subsecretario, Sr. Martínez Acacio. Les dijo que el Sr. Matos había marchado con objeto de vestirse y asistir a la recepción de Palacio. Durante la mañana había recibido la visita de los gobernadores civiles de Vizcaya, Navarra, Teruel y Granada.

El Consejo de hoy

Hoy, a las cinco y media de la tarde, se celebrará en la Presidencia Consejo de ministros.

Recepción

Con motivo de la festividad del día se celebró ayer en Palacio la acostumbrada recepción.

Por la noche se celebró el también acostumbrado banquete de gala.

De caza

Ayer por la mañana marchó de cacería a una finca de Toledo el conde de Romanones.

En provincias

Despachos de provincias dan cuenta de haberse celebrado recepciones oficiales con motivo de la festividad del día.

HA APARECIDO EN RIO DE ORO

La aviadora alemana Elli Beihorn

En la Dirección General de Marruecos y Colonias facilitaron ayer los siguientes telegramas:

«Delegado del alto comisario en Cabo Juby al director de Marruecos.—A las nueve de la noche del día 22, como consecuencia del telegrama que V. E. envióme, comunícole que a las nueve y media de la mañana de hoy salió para Río de Oro la aviadora alemana Elli Beihorn, tripulando la avioneta «B. 1.713».

El otro telegrama también recibido en la Dirección de Marruecos dice que la aviadora alemana Elli Beihorn llegó a Río de Oro a las tres de la tarde del día 22, sin novedad.

También manifestaron en la Dirección de Marruecos que con estos anteriores telegramas queda desmentida la noticia circulada de que la aviadora alemana había desaparecido.

COLEGIO DE ABOGADOS

Candidatura para el cargo de tesorero

Para la vacante de tesorero del Colegio de Abogados se presenta D. Manuel García-Rodrigo. Patrocinan su candidatura, entre otros colegiados, D. Niceto Alcalá-Zamora, D. Miguel Villanueva, D. José Sánchez Guerra, D. Alvaro de Albornoz, D. Luis Jiménez de Asúa, D. Eduardo Ortega y Gasset, don Augusto Barcia, D. Manuel Maura y D. Félix Benítez de Lugo.

DICE «EL PUEBLO»

La actitud de los republicanos de Valencia

Valencia, 23.—«El Pueblo», contestando a un diario local respecto a la actitud que adoptarán los republicanos en las próximas elecciones, dice:

«Tanto en lo que se refiere a si los republicanos han de ir a las elecciones como a los nombres que han de presentarse para la lucha electoral en el caso de que se acuerde la no abstención, hemos de repetir una vez más lo de siempre: que ambos extremos los ha de resolver el partido, que cuenta con organismos y elementos dirigentes, y son los únicos indicados a decir la última palabra sobre el particular, y por tanto resultan absolutamente desprovistas de fundamento cuantas cábalas y conjeturas se hagan acerca de este tema.»

LOS COMITES PARITARIOS

Seguirán funcionando, a pesar de la retirada de los patronos

Con relación a la retirada de los Comités paritarios de los representantes patronales, el ministerio de Trabajo ha dictado la siguiente real orden:

«Un sector patronal anuncia su retirada de los Comités paritarios en tanto se resuelve por las Cortes sobre la reforma de la ley de Organización corporativa nacional de 26 de Noviembre de 1926, texto refundido, y por las derivaciones que el acuerdo pudiera tener en los Comités paritarios enclavados dentro de la jurisdicción de esa Delegación, comunicará usted a todos los presidentes de los referidos organismos la presente circular y las instrucciones que en ella se contienen, a fin de que determinadas actitudes que pudieran producirse no detengan ni paralicen la observancia de los preceptos legales y el funcionamiento de los expresados Comités.

No es lícito a ninguna organización profesional negar acatamiento a las leyes, rehusando su colaboración en una obra de paz social, y sabido es que en el proyecto de ley de 9 de Julio de 1919 sobre constitución de Sindicatos obreros, que lleva la firma de don Antonio Maura, si un Sindicato patronal se negaba a entrar en el camino de la conciliación con sus obreros organizados legalmente, la representación de la clase recaía en la autoridad gubernativa, que llevaba a término la negociación donde tal reemplazo se hubiera ocasionado.

Ese concepto de la obligatoriedad de las funciones que corresponde a la idea de la obligatoriedad de los acuerdos, hace que en el decreto ley de 26 de Noviembre de 1926, texto refundido, esté previsto el caso de una resistencia o negativa sistemática y concertada al funcionamiento de los organismos paritarios, y adoptadas por el legislador las previsiones y recursos, a fin de que no se frustren los propósitos inspiradores del decreto.

Los patronos cuya actitud motiva esta circular amenazan con la retirada de los Comités paritarios y con no pagar las cuotas destinadas al sostenimiento de la organización corporativa.

Sobre el primer punto, retirada de los Comités paritarios, los presidentes de estos organismos procederán con arreglo a las siguientes instrucciones:

Primera. Los presidentes de los Comités paritarios habrán de dirigirse con toda urgencia a las Asociaciones patronales o patronos que realicen la retirada o simplemente la anuncien de modo oficial, poniendo en su conocimiento que su abstención no paralizará en modo alguno el funcionamiento del organismo, siguiendo la actuación administrativa de éste dentro de los preceptos y reglas que fija el decreto ley de 26 de Noviembre de 1926, texto refundido.

Segunda. Se recuerda a los presidentes de los Comités paritarios que, con arreglo al artículo 42 del citado real decreto, al 27 de la real orden de 8 de Noviembre de 1927 estableciendo el reglamento-tipo de régimen interior de Comités ptritarios, real orden confirmada por la de 3 de Octubre de 1930, en segunda convocatoria, son válidos los acuerdos que se adopten por mayoría absoluta de asistentes, sea cualquiera la representación que ostenten.

Tercera. Conforme a la real orden de 31 de Julio de 1930, los juicios de despido se acomodarán al mismo procedimiento administrativo, y en segunda convocatoria serán también válidos los acuerdos que sobre las demandas de despido se formulen.

Cuarta. Igualmente serán válidas las visitas de inspección que los vocales obreros inspectores designados por el Comité realicen, considerándose cumplidos los requisitos del artículo 35 del reglamento-tipo de 8 de Noviembre de 1927, con el requerimiento previo en cada caso al vocal patrono que corresponda.

Quinta. Una vez que sea firme la retirada de los patronos, las funciones administrativas que éstos tuvieran encomendadas serán desempeñadas interinamente por otros vocales, encargándose el propio presidente de las del tesorero si este cargo fuera ejercido por un vocal patrono.

Sexta. Los presidentes de los organismos y Comités paritarios informarán a los delegados regionales, y éstos, a su vez, teniendo en cuenta lo que mejor proceda, informarán al ministerio sobre la conveniencia de proceder rápidamente al cumplimiento del artículo 16 del decreto ley de 26 de Noviembre de 1926, es decir, a la designación de oficio de los vocales patronos que substituyan a los abstenidos.

Séptima. Los presidentes de los organismos paritarios podrán también, dentro de lo que preceptúan los artículos 78 y 79 del decreto ley de 26 de Noviembre de 1926, texto refundido, de la obligatoriedad de estas funciones y de lo que dispone el artículo 440 del vigente Código penal, y en vista de las circunstancias que concurran, adoptar los acuerdos que estimen en cada caso de oportunidad y pertinencia.

Respecto de la negativa al pago de las cuotas, los delegados regionales, como presidentes de las Juntas administrativas, y por la función propia que les está encomendada, darán estricto cumplimiento a lo dispuesto en la disposición transitoria sexta, apartado primero, del decreto ley de 26 de Noviembre de 1926, texto refundido, y real orden del ministerio de Hacienda de 24 de Abril de 1930, de modo que las Delegaciones regionales del Trabajo, de acuerdo con los presidentes de los Comités y con las Juntas administrativas, dictarán las providencias, declarando incursos en el primero y segundo grado de apremio a los morosos, a los efectos de la exacción que corresponda.»

Muerte repentina

Jaén, 23.—Comunican del pueblo de Torredonjimeno que en el sitio conocido por el Arroyo de la Alameda fué encontrado el cadáver de un hombre, que resultó ser Miguel Colmenero Puertas, el que, con ocasión de encontrarse cogiendo forraje para el ganado, murió repentinamente, a consecuencia de un ataque cardíaco.

a precios populares, de 3 pesetas butaca, se representa tarde y noche, en el alkáz r, los cachorros, una de las más interesantes comedias del maestro benavente

RASTROS DE LA DICTADURA

Una nota de la Facultad de Derecho de Valencia

Sobre el llamado plan Callejo

Valencia, 23.—La Facultad de Derecho de la Universidad de Valencia ha remitido a los periódicos la siguiente nota:

«Se celebró en el paraninfo de la Universidad una asamblea de los alumnos de los cursos segundo y tercero de esta Facultad para tratar de las peticiones formuladas por los mismos en relación con el llamado plan Callejo. A la reunión concurrieron numerosos estudiantes, y fué presidida por el decano de la Facultad, Sr. Cabrera, a quien acompañaban en el estrado los profesores de los expresados cursos señores Gómez (D. Mariano), Castán, Valenzuela, Aparici y Molner.

Después de la exposición que hizo de los diversos aspectos del problema el Decanato de la Facultad, y de hacer uso de la palabra diversos alumnos para defender las peticiones formuladas, se aprobaron por unanimidad una serie de conclusiones que el decano y los catedráticos allí presentes ofrecieron apoyar en la junta de la Facultad convocada al efecto para aquel mismo día.

La junta de profesores de la Facultad, a la que asistieron todos los catedráticos de la misma, incluso el rector, Sr. Zumalacárregui, dió, como era de esperar, su más completa y unánime aprobación a las conclusiones de referencia, haciéndose cargo una vez más de la especial situación en que se encuentran los alumnos de dichos cursos, así como de la perturbación que para la Facultad representa que su población escolar esté sometida a tres planes de estudios distintos, por lo cual, ratificando y ampliando acuerdos anteriores, reconoció la necesidad de establecer como régimen de transición aquellos «acomodos propios del cambio» a que se refiere el artículo 54 del real decreto de 25 de Septiembre último, que ha sido interpretado con el criterio de máxima elasticidad y comprensión que aconsejan las circunstancias del caso.

Las conclusiones aprobadas por la asamblea escolar y ratificadas por la junta de profesores son las siguientes:

Primera. Idiomas. En consideración a que los alumnos de los cursos segundo y tercero de Derecho estudiaron durante el período del bachillerato los idiomas correspondientes a dos planes distintos, y que también les fué exigido el conocimiento de idiomas en el examen del bachillerato universitario, la Facultad organizará para dichos alumnos cursos brevísimos y gratuitos, de lección semanal, en los meses de Febrero, Marzo y Abril próximos. Una certificación de asiduidad y suficiencia relativa a los dos idiomas, cuya aprobación exigen las disposiciones vigentes, aportará los efectos probatorios de los mismos.

Segunda. Escolaridad mínima. La Facultad solicitará del ministro de Instrucción pública que, sin perjuicio de que sea respetado como principio general el tiempo de escolaridad mínima fijado por las disposiciones vigentes, se autorice a las Juntas de profesores para que, en casos singulares de carácter excepcional, debidamente justificados, puedan rebajar la duración de los estudios en las condiciones que para cada caso estimen razonable.

Tercera. Reválidas. La Facultad mantiene su criterio contrario a la práctica de ejercicios de carácter memorístico en los que influya el azar, y con arreglo a esta orientación determinará en su día las pruebas que hayan de verificarse en cumplimiento de lo legislado respecto al particular; pero antes de adoptar acuerdos definitivos acerca del régimen de reválidas abrirá una información escolar para atender en lo que sea pertinente las aspiraciones de los alumnos, cuyo propio interés aconseja la aceptación de la reválida, ya que cada día son más numerosas las carreras en las que no se puede ingresar sin este requisito.

Cuarta. Cursos complementarios. La aprobación de cualquiera de las dos asignaturas de la Facultad de Filosofía y Letras que son obligatorias para los alumnos del plan de 1928 dispensa de cursar la otra, y se computará en la de Derecho por los dos cursos complementarios de tipo profesional que figuran en el plan de 1930.

Quinta. Incompatibilidades. Con objeto de que los tiempos mínimos de escolaridad sean iguales para todos los alumnos, tanto del plan de 1928 como del vigente de 1930, se dejan en suspenso para aquéllos las incompatibilidades de matrícula, quedando subsistente el orden de prelación determinado para los exámenes por las disposiciones hoy en vigor.

La Junta de profesores registró con viva satisfacción el ambiente de sensatez que imperó en la asamblea escolar del miércoles y el acuerdo unánime que en ella se adoptó de reintegrarse a la normalidad escolar a partir del lunes próximo.»

EN VALLECAS

Choque de vehículos

Ocho heridos

En la carretera de Castellón, hectómetro 5 del kilómetro 6, la camioneta de viajeros que salió del pueblo de Vallecas a las seis y cuarenta y cinco de la mañana, número 36.390, conducida por Gabino Martínez, chocó con el camión número 11.809, que en dirección contraria marchaba a gran velocidad.

Se supone que la causa del choque fué la densa niebla que reinaba.

A consecuencia del accidente resultaron los siguientes heridos:

Doroteo Herreros, de treinta años, domiciliado en la calle Real de Arganda, número 5, con herida incisa en la región frontal; pronóstico reservado.

Cándido Novero, de treinta y dos años, Carretera de la Estación, herida incisa en el temporal izquierdo; pronóstico reservado.

Isidoro Cercadillo, de treinta años, con domicilio en Melquiades Biencinto, número 9; contusiones de pronóstico reservado.

María Villaescusa, de dieciséis años, con domicilio en Melquiades Biencinto, número 9; contusiones leves.

Palmiro Vargas, de veinticuatro años, Iglesia, número 14; contusiones leves.

Bernardo Sánchez, de treinta y siete años, Juan de Dios Raboso, número 10; contusiones leves.

Faustino García Poveda, de cuarenta años, Torre, número 3; contusiones leves.

Rafael Bravo Gómez, de treinta y seis años, Manuel Nogueira, número 18; contusiones leves.

Todos los heridos fueron curados en la clínica de socorro de la villa de Vallecas por los doctores D. Araceli Carrasco y don Claudio Ferrero.

¡QUE BARBARO!

Después de rociarle el traje con gasolina le prende fuego

Badajoz, 23.—En Olivenza, cuando se hallaba en un baile denominado Chauco Ricardo Santuño Corea, en un descuido de Francisco Sánchez Mana, le vertió en el traje gasolina, prendiéndole fuego con una cerilla.

Las ropas ardieron rápidamente, y cuando otros mozos pudieron apagar el fuego, Francisco tenía graves quemaduras en la cabeza y en las manos.

Parece que dichos mozos tenían resentimientos personales.

Ricardo fué detenido.

NAUFRAGIO

Detalles del hundimiento del vapor "Marcela"

Ferrol, 23.—El vapor «Marcela», que se dirigía desde Bilbao a La Coruña con cargamento de cemento, sostuvo durante varias horas una lucha rudísima contra el temporal, viéndose constantemente en momentos de verdadero peligro.

A las cuatro de la madrugada vióse en la imposibilidad de continuar el viaje, por habérsele abierto una vía de agua cuando se hallaba a la altura de las islas Gaveiras.

Entonces fondeó, pero no pudiendo desistir la fuerza del huracán y los bandazos de las olas, se hundió totalmente.

En su auxilio acudió la lancha pesquera «Miño», consiguiendo conducir a Ferrol a los ocho náufragos que componían el total de la tripulación del «Marcela». El capitán, llamado Manuel Centeno, también fué puesto a salvo.

El barco hundido pertenece a la matrícula de Vigo y desplazaba 218 toneladas.

Los náufragos se presentaron en la Comandancia de Marina, donde fueron socorridos.

AGREDIO A LOS GUARDIAS

Un somatenista, borracho, promueve un alboroto

Y da con sus huesos en la cárcel

Barcelona, 22.—El somatenista Jesús Corral, en posesión de una descomunal borrachera, promovió esta madrugada en la plaza de la Merced un escándalo enorme.

El beodo la emprendió a golpes con un transeúnte, y cuando acudió una pareja de Seguridad arremetió contra ella, costando gran trabajo reducirlo a la obediencia.

En la Casa de socorro fué asistido de alcoholismo agudo, y después ingresó en los calabozos de la Comisaría, a disposición de la autoridad correspondiente.

Ministerio de Educación, Cultura y Deporte 2012

Crónicas e informaciones de América y del Extranjero

LA SOCIEDAD DE NACIONES

Sir Drumond y su viaje a la América del Sur

Sir Eric Drumond, secretario general de la Sociedad de Naciones, acaba de visitar dos países importantes de la América del Sur: el Uruguay y la Argentina. En ambas visitas ha formulado declaraciones de singular trascendencia, de las que es oportuno dejar constancia.

En su carácter de secretario general de la Sociedad de Naciones, sir Eric Drumond recibió una invitación para representar a dicha entidad en las fiestas conmemorativas del centenario de la independencia del Uruguay. Aceptada la invitación, sir Eric Drumond realizó su visita al Uruguay, de la que ha obtenido excelentes impresiones, habiendo encontrado en todos los ambientes—pueblo, autoridades y partidos políticos—una gran cordialidad para su persona y una adhesión a la Liga de Naciones que ha producido en su ánimo la más grata de las emociones.

Interrogado sir Drumond respecto al problema de la revisión de los Tratados existentes, ha contestado que el artículo 19 del Pacto de la Sociedad de Naciones ha establecido que la Asamblea podrá invitar en cualquier momento a los miembros de la Sociedad para proceder a un nuevo examen de dichos Tratados que por cualquier motivo hayan dejado de ser aplicables, así como de las situaciones internacionales cuyo mantenimiento pudiera poner en peligro la paz del Mundo.

De esta declaración se desprende que la Asamblea es, por consiguiente, la única soberana en estas cuestiones, y solamente ella podrá juzgar si un Tratado ha dejado de llenar aquellas condiciones.

Hasta ahora, la Asamblea sólo ha recibido un pedido de revisión de un Tratado que, finalmente, fué retirado por el Gobierno que lo formuló.

Por lo demás, es evidente—según sir Drumond—que mientras no se alteren los derechos de la Asamblea, de acuerdo con el artículo 19 ya citado, la libertad que tiene aquélla para determinar la aplicación de esos derechos queda igualmente intacta.

Respecto a la relación que existe actualmente entre la Sociedad de Naciones y la Unión Panamericana, sir Drumond ha declarado terminantemente que aun cuando se ha mantenido un intercambio extraoficial de documentos entre ambas entidades, esa relación no se ha iniciado desde ningún aspecto.

«Entiendo—ha agregado—que la Unión Panamericana es un organismo cuya finalidad consiste en proponer acuerdos regionales y conferencias sobre asuntos bien determinados, y que interesan primordialmente al continente americano, rasgo que lo distingue, como es notorio, del carácter de la Sociedad de Naciones, cuyo sentido es universal.»

Por otra parte, cree que no hay motivo alguno para suponer que pueda plantearse un conflicto entre estas dos instituciones, puesto que cada una, dentro del campo de acción que se ha fijado, trabaja para la consecución de un fin que, en resumen, es esencialmente el mismo: la cooperación internacional entre las naciones.

Sobre la posibilidad de establecer una cooperación europea, sir Drumond ha dicho lo siguiente:

«De las discusiones que sobre este punto se realizaron en la última Asamblea surgió la decisión de que se estableciera una Comisión encargada de estudiar las proposiciones que se presentaron para una cooperación europea en los órdenes económico, social y político. De esa Comisión fuí designado secretario, y ella se gobierna de acuerdo con las reglas que son comunes para todas las Comisiones de la Sociedad de Naciones. De su decisión elevará un informe al Consejo, y todas sus proposiciones serán sometidas a la consideración de ese organismo. Pero, además, se elevará a la Asamblea un resumen de la labor de la Comisión, que será objeto de discusión, como todos aquellos asuntos que tienen un interés general.

Ahora bien: es verdad que la labor de esta Comisión se refiere especialmente a la creación de vínculos más fuertes entre los diversos Estados europeos; no debe suponerse, sin embargo, que resolución alguna que ella adopte pueda perjudicar los intereses de los miembros de la Liga que no son europeos. Tanto la Asamblea como los Estados europeos habrán de expresar su interés especial por que la labor de esta Comisión se desenvuelva dentro de la esfera propia a la Sociedad de Naciones, y creo que mi designación de secretario es garantía de que esa condición se realizará. Por otra parte, todo miembro no europeo podrá asistir a las deliberaciones de la Comisión.»

En cuanto a la reunión próxima del Consejo de la Sociedad de Naciones, cree sir Drumond que por la importancia de los asuntos que se deben considerar en ella, tendrá, sin duda, un palpitante interés.

«Soy optimista en cuanto a sus resultados—ha dicho sir Drumond—, y creo que de las discusiones que se mantengan surgirá un feliz acuerdo sobre puntos que interesan vitalmente al Mundo entero.»

LA CRISIS FRANCESA

El presidente de la República celebró numerosas consultas

Seguramente hoy por la tarde se conocerá el nombre del substituto de monsieur Steeg

Comienzan las consultas

París, 23.—El presidente de la República ha comenzado esta mañaan las consultas para resolver la crisis política, recibiendo primeramente a los presidentes del Senado y de la Cámara de los Diputados, Sres. Doumer y Bouisson, quienes a la salida del Elíseo se negaron a hacer declaraciones a los periodistas.

El Sr. Doumergue recibió después, sucesivamente, a los señores Lebrun, vicepresidente de la Comisión de Hacienda del Senado; Malvy, presidente de la Comisión de Hacienda de la Cámara; Víctor Berard, presidente de la Comisión de Negocios Extranjeros del Senado, y Paul Boncour, presidente de la Comisión de Negocios Extranjeros de la Cámara.

El Sr. Paul Boncour y el señor Berard resumieron la situación en dos palabras: conciliación o disolución. El Sr. Lebrun dijo que consideraba posible la formación de un Gobierno de amplia concentración, siempre que los partidos olvidasen sus pequeñas querellas; pero creía que la crisis será larga.

La actitud de la izquierda radical no impedirá la concentración republicana

París, 23.—En una reunión celebrada esta mañana por los grupos de la izquierda radical y la izquierda social radical se aprobó una orden del día expresando el deseo de que no se dicte ninguna exclusiva que impida la concentración republicana, necesaria ante las dificultades económicas y los graves problemas pendientes en política exterior.

Nuevas consultas

París, 23.—El presidente de la República ha recibido esta tarde a numerosos parlamentarios, especialmente a los Sres. Herriot, Maginot, Leon Blum y Franklin Boullon.

Este último ha comunicado al jefe del Estado la orden del día aprobada por el grupo de izquierda social radical en la reunión celebrada esta mañana.

Hoy se reanudarán las consultas. Impresiones sobre la situación

París, 23.—El presidente de la República reanudará mañana las consultas para resolver la crisis política.

Aunque ya han sido consultados diversos políticos, ningún indicio permite vislumbrar las intenciones del jefe del Estado en lo que se refiere al probable sucesor del Sr. Steeg. El nombre de la personalidad encargada de constituir el nuevo Gobierno no se conocerá antes de mañana por la tarde.

Todo se reduce hasta ahora a los rumores que circulan en diferentes círculos políticos y que no están de acuerdo sobre la personalidad capaz de realizar la conciliación que actualmente se estima necesaria para la constitución del nuevo Gobierno.

A pesar de ello, el Sr. Briand parece generalmente, por su autoridad y experiencia, la personalidad más caracterizada para hacer frente a la difícil situación política por que se atraviesa; pero el Sr. Briand se encuentra en Ginebra representando a Francia en el Consejo de la Sociedad de Naciones. Normalmente, no debe regresar a Francia hasta el domingo, y si adelantara su vuelta, sería indudablemente respondiendo a una invitación del presidente de la República, lo que podría interpretarse como un indicio de las intenciones del Sr. Doumergue.

De no ser designado el señor Briand, muchos parlamentarios opinan que sería preferible que se eligiera para esta misión un senador, ya que los miembros de la Alta Cámara se han mezclado mucho menos que los diputados en las luchas políticas de los últimos tiempos.

Comentarios de la Prensa

París, 23.—Los diarios, en su mayoría, deploran la crisis política y particularmente la inestabilidad de la situación parlamentaria. Los diarios de derecha se felicitan de la caída del Gobierno Steeg, mientras los órganos de izquierdas dicen que el Gobierno no ha sido derrotado, puesto que en realidad sólo lo ha sido el ministro de Agricultura, y precisamente por los diez votos comunistas que, como es sabido, figuran siempre en la oposición.

El «Journal», por esta circunstancia, cree viable un Gobierno apoyado por los socialistas.

Como presidente del Gobierno que se forme siguen citándose los nombres de los señores Barthou, Laval y Flandin.

PRACTICA LA HUELGA DEL HAMBRE

El perito que intentó estafar a Herriot

Lyon, 23.—El perito Sr. Sauze, detenido hace unos días por intento de estafa de 250.000 francos al ex primer ministro y alcalde de esta ciudad Sr. Herriot, continúa practicando en el hospital la huelga del hambre. Su debilidad es muy grande y su estado comienza a inspirar inquietudes.

El imperialismo inglés en la India

Se proyecta una amplia amnistía para los presos políticos

Bombay, 23.— En los círculos políticos de esta ciudad circula con gran insistencia el rumor de que los Gobiernos de Bombay y de Madrás van a estudiar de un momento a otro la cuestión de una amplia amnistía para los presos políticos.

Sin embargo, hasta ahora esta noticia no ha sido confirmada oficialmente.

Ciento sesenta y tres detenidos en libertad

Nagpur, 23.—Por orden de las autoridades han sido puestos en libertad 163 detenidos políticos, que se hallaban en prisión desde el día 13 de Noviembre último y cuya conducta desde ese tiempo se ha considerado satisfactoria.

Se espera que sea libertado Gandhi

Nueva Delhi, 23.—Circulan insistentes rumores en esta ciudad de que es de esperar que el líder nacionalista Gandhi será puesto en libertad a fines de la semana actual.

Este sería el primer paso dado por las autoridades británicas en el camino de la reanudación de las negociaciones con los patriotas indios.

El virrey de la India, con rumbo a Europa

Londres, 23.—Lord Willingdon, que hasta ahora había desempeñado las funciones de gobernador general del Canadá, y que fué nombrado recientemente virrey de la India, se encuentra actualmente de viaje con rumbo a Europa, acompañado de su esposa, a bordo del vapor «Montclare».

PARIS.—Presentación de un niño en un concurso de Puericultura (Fot. Meurisse.)

DOS CUADROS CON EL MISMO ASUNTO

El "Concierto de los ángeles", de Van Dyck

Bruselas, 23.—Durante los últimos días de Diciembre de 1929, un cuadro atribuído a Van Dyck y conocido bajo el título de «Concierto de ángeles», fué enviado a Londres por un conocido comerciante en obras de arte de esta capital. Cuando la caja llegó a Londres sólo se encontró el marco, pues la tela había desaparecido. Entonces se observó que la misma tela existe en una galería pública de pinturas de Italia, y surgieron dudas sobre la autenticidad de la tela que faltaba. No se han encontrado ni trazas de la desaparición del «Concierto de ángeles», y la Compañía de seguros se niega ahora a reembolsar al comerciante de cuadros.

EL EMPRESTITO DE COSTA RICA

Cinco millones para pagar intereses

París, 23.—El Estado de Costa Rica había entregado al Banco Bernard, actualmente en liquidación judicial, la cantidad de cinco millones para pago de los intereses de un empréstito concertado en París.

Como quiera que la Embajada ha comunicado a su país que los cinco millones habían desaparecido en la quiebra, el juez ha intervenido en el asunto y ha acusado de abuso de confianza a dos administradores del citado Banco.

EN PORTUGAL

Dimite el ministro de Justicia

Lisboa, 23.—El ministro de Justicia ha dimitido. El presidente del Consejo se ha hecho cargo interínamente de esta cartera.

Sir Eric Drummond, en Panamá

Ginebra, 23.—Según un cable de Colón, sir Eric Drummond, secretario general de la Sociedad de Naciones, ha tenido en Panamá un recibimiento entusiasta.

La Sociedad panameña de Derecho Internacional celebró una sesión extraordinaria para conferirle el título honorario de miembro de ella.

Ha sido obsequiado con un banquete, al que asistieron el presidente de la República, funcionarios de la zona del Canal y representantes diplomáticos.

Sir Eric embarcará mañana sábado a bordo del vapor «Orcoma», con rumbo a La Habana.

BAJO LA DICTADURA DE URIBURU

El Gobierno argentino acuerda reducir los sueldos de los funcionarios

Buenos Aires, 23.—Bajo la presidencia del general José Uriburu se ha reunido el Gobierno argentino, que ha acordado la reducción de los sueldos de los funcionarios administrativos en proporciones que oscilan entre el 12 y el 18 por 100.

AGITACION ESCOLAR EN LIMA

Los estudiantes se hacen fuertes en la Universidad

Lima, 23.—Los estudiantes declarados en rebeldía han resistido ya dos días en la Universidad de San Marcos el sitio que les ha sido puesto por las autoridades policíacas, que pretenden expulsar a los escolares del edificio.

Este ha sido puesto en condiciones de defensa por sus ocupantes, que han construído barricadas en los sitios más estratégicos.

La Policía espera que el hambre y la sed obliguen a los rebeldes a entregarse.

LOS INTELECTUALES INGLESES

Protestan contra los desmanes del fascismo italiano

Londres, 23.—Un grupo de intelectuales ingleses, entre los que figuran el obispo de Birmingham, H. G. Wells, historiador Bolton, el ex ministro Robertson, Ernest Backer, ex rector del King's College, protestan contra el hecho de haber confiado al Tribunal especial el juicio de los 24 intelectuales italianos acusados de complot antifascista.

Dichos acusados—dice la protesta—no son comunistas, sino que pertenecen a todos los partidos. Entre ellos está el comandante Parri Ferruccio, herido tres veces durante la guerra, condecorado con la cruz de Guerra francesa, con dos palmas y con la Medalla Militar italiana. Ha pertenecido a la Redacción del «Corriere della Sera». El Tribunal que va a juzgarle, así como a sus compañeros, es un Tribunal de excepción compuesto de militares o milicianos fascistas.

La protesta pide que sean juzgados por el procedimiento normal. Los Sres. Basch y Langevin han tomado en Francia la iniciativa para realizar una protesta semejante.

LAS FINANZAS ALEMANAS

Un empréstito alemán en el mercado extranjero

Berlín, 23.—Habiendo circulado con insistencia rumores relativos a un empréstito alemán en un mercado extranjero, se asegura en los círculos autorizados que no se trata más que de la colocación de una parte de los 120 millones de acciones privilegiadas del Banco del Imperio cedida por el Gobierno a la Caja para el paro y que no han sido todavía reembolsados por ésta.

Un grupo de Bancos alemanes parece que está dispuesto a cubrir esa parte de los 120 millones, a condiciones de poder emitir un empréstito en el Extranjero con esa garantía.

EN LONGH NEAGH

Pruebas de velocidad en canoa a motor

Londres, 23.—Como se dijo, ayer se celebraron con el mayor secreto en Longh Neagh las pruebas de velocidad en canoa a motor. Efectuó, como se anunció, dichas pruebas el corredor Kaye Don, tripulando la canoa «Miss England II», en la que sir Henri Seagrave encontró la muerte.

Contrariamente a los datos facilitados en un principio (100 millas por hora), la velocidad alcanzada fué de 107 millas por hora, y ello a pesar de que en vista del estado del lago y de las condiciones atmosféricas no se quiso forzar la potencia de la embarcación.

Se cree en los círculos deportivos que cuando pueda desarrollar toda la potencia de su motor, la embarcación conseguirá alcanzar velocidades aún mayores.

EN ZURICH

Reunión del Comité Internacional de Sindicatos

Zurich, 23.—Hoy se ha reunido en esta ciudad el Comité de la Unión Internacional de Sindicatos.

En lo que se refiere al desarme, el Comité ha acordado organizar una enérgica acción, de concierto con la Internacional socialista, con objeto de influenciar las decisiones de la Conferencia del desarme.

También se ha ocupado el Comité de la situación en España y de los acontecimientos recientemente desarrollados en la América del Sur.

La próxima sesión del Comité se celebrará en Madrid, del 25 al 30 de Abril.

LA LEY SECA

Perecen envenenadas siete personas

Por injerir alcohol industrial

Ashland (Kentucky), 23.—Ayer han muerto envenenadas siete personas que en una reunión de amigos bebieron alcohol creyéndolo puro, cuando en realidad estaba destinado a fines industriales.

La Policía ha detenido a un individuo que se cree es el que facilitó a los reunidos el líquido que los intoxicó.

La muerte de Anna Paulova

Los restos de la gran danzarina serán trasladados a Inglaterra

La Haya, 23.—El Sr. Andrés María Paulova ha declarado a los periodistas que saldrá inmediatamente para Inglaterra, donde será inhumada su esposa. Después de un breve servicio religioso en el cuarto del hotel donde ha fallecido, los restos de la famosa bailarina han sido trasladados al hospital para proceder a su embalsamiento.

Se han recibido centenares de telegramas y mensajes de pésame de todas partes del mundo.

NUEVA FORMA DE MUERTE

Le estalla en los pulmones un gas anestésico

París, 23.—El diario «París Soir» publica un despacho de Nueva York diciendo que en el hospital de Los Angeles ha fallecido la esposa de un pastor protestante, por haberle hecho explosión en los pulmones un gas anestésico que se le había administrado.

El hecho no tiene precedente en los anales de la Medicina.

La participación de España en la Exposición de Tampa

Washington, 23.—El Sr. Calderón, consejero de la Embajada española, sale mañana para Tampa (Florida), con objeto de dirigir la instalación del pabellón español que se erige en aquella capital.

Ya han llegado las instalaciones de cerámica, muebles y cuero repujado.

POR HABER MATADO A TRES PERSONAS

Moro condenado a la pena de muerte

Dakar, 23.—El Tribunal del Senegal ha juzgado hoy al moro que el día 6 de Noviembre de 1927 asesinó al guardián del faro de Cabo Blanco y a dos compañeros indígenas.

El moro ha sido condenado a la pena de muerte.

LA SOCIEDAD DE NACIONES

El Consejo, en sesión secreta, trata del desarme

Ginebra, 23.—El Consejo de la Sociedad de Naciones, reunido en sesión secreta, ha examinado varias cuestiones relacionadas con el desarme y ha aprobado diversas decisiones.

El Consejo ha decidido convocar la Conferencia general del Desarme inmediatamente después de la reunión que celebrará el Consejo en el mes de Enero de 1932. No se ha designado la población en que se celebrará la Conferencia; pero probablemente será en Ginebra donde ésta se reúna.

En lo que se refiere a la organización de la Conferencia, el señor Quiñones de León, de acuerdo con el secretario, preparará una proposición, que someterá al Consejo en la reunión que éste celebrará el próximo mes de Mayo.

La sesión pública.—Un proyecto de convenio general para prevenir las guerras

Ginebra, 23.—En la sesión pública celebrada por el Consejo de la Sociedad de Naciones se han despachado varios asuntos de trámite.

De común acuerdo, Grecia y Turquía han solicitado la anulación del artículo 107 del Tratado de Lausana, que instituía un control.

El Sr. Briand ha transmitido al Consejo la resolución de la Comisión de Estudios europeos y ha solicitado autorización para que los organismos técnicos de la Sociedad de Naciones presten su concurso a la citada Comisión.

El Consejo, a indicación del señor Quiñones de León, ha nombrado un Comité especial encargado de elaborar un proyecto de Convenio general para reforzar los medios encaminados a prevenir las guerras. En este Comité figurarán representantes de Alemania, China, España, Francia, Grecia, Guatemala, Holanda, Inglaterra, Italia, Jopón, Noruega, Polonia y Yugoeslavia.

También ha sido objeto de examen el estado actual de las negociaciones entre Polonia y Lituania desde el punto de vista del tráfico internacional en la línea fronteriza, suspendido desde la existencia de la tirantez de relaciones entre los dos países.

El Sr. Quiñones de León ha leído a sus colegas un informe de la Comisión de Comunicaciones y tránsito, cuyas conclusiones declaran la obligación para Lituania de someterse al restablecimiento del tráfico internacional.

El ministro lituano de Negocios extranjeros ha reconocido el derecho que asistía a la Comisión.

El Sr. Henderson, estimando que debe terminar el actual estado de cosas, ha aconsejado al Consejo que solicite la opinión sobre el asunto del Tribunal Internacional de La Haya.

El delegado de Alemania se ha declarado opuesto a ello, y el ministro polaco de Negocios extranjeros, Sr. Zaleski, ha declarado conformarse con la decisión del Consejo.

El Sr. Quiñones de León ha anunciado que mañana leerá una proposición solicitando la opinión del Tribunal de La Haya.

Las diferencias polacoalemanas relativas a la Alta Silesia

Ginebra, 23.—El Sr. Henderson recibió esta mañana al doctor Curtius.

El ministro de Negocios extranjeros inglés, de acuerdo con el señor Briand, se esfuerza en conciliar los intereses contrapuestos en la cuestión de las diferencias polacoalemanas relativas a Alta Silesia.

El Sr. Briand, retenido por las importantes cuestiones que todavía figuran en la orden del día del Consejo, permanece en Ginebra.

Si los acontecimientos lo permiten, marchará a París mañana por la noche.

Las peticiones formuladas por el Sr. Curtius

Ginebra, 23.—Noticias de procedencia alemana anuncian que en lo que se refiere a la cuestión altosilesiana, el Sr. Curtius, ministro de Negocios extranjeros del Reich, ha formulado las siguientes peticiones:

Primera. Que se haga constar la violación por Polonia del Convenio germanopolaco.

Segunda. Que el Consejo censure públicamente esta violación.

Tercera. Que se pida a Polonia la presentación, en la reunión que el Consejo de la Sociedad de Naciones celebrará en el mes de Mayo próximo, de un informe en el que consten las sanciones impuestas a los culpables y las reparaciones a los perjudicados; y

Cuarta. Garantías de que Polonia cambiará de métodos para con la minoría alemana de su territorio.

Si no fuera posible llegar a un acuerdo, Alemania solicitaría probablemtnte el nombramiento de una Comisión de encuesta, presidida por el Sr. Calondre, presidente de la Comisión mixta de Alta Silesia.

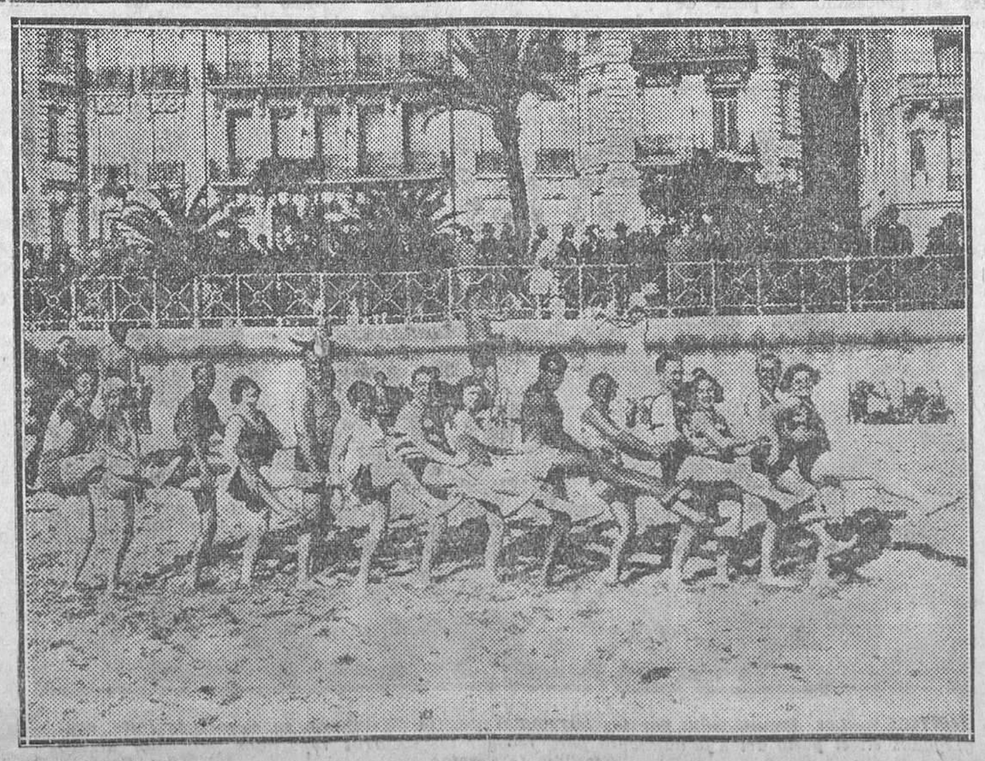

NIZA.—La gente joven se divierte en la playa (Fot. Meurisse.)

MALLORCA, próxima a la costa levantina. Viaje corto y cómodo.

Ministerio de Educación, Cultura y Deporte 2012

Crónicas e informaciones de las provincias españolas

VIDA COMPOSTELANA

Ante las maniobras del caciquismo gallego

Conferencias. Visitas. Viajes. Telegramas. Artículos periodísticos. Conciliábulos de notables. Captura de simpatizantes. Rumores. Protestas. Dimes y diretes.

Esto es todo cuanto acontece estos días en Compostela, con motivo de la Asamblea de los firmantes del pacto de Barrantes, anunciada para tan pronto como sea levantado el estado de guerra. A esta Asamblea concurrirán todos los firmantes del pacto de Barrantes, más todas aquellas personas que de Septiembre acá se hayan adherido a él.

El acontecimiento, momentáneamente, no hubiera merecido comentario alguno; mas es preciso esclarecer un poco la atmósfera y poner las cosas en su punto para hallar una causa objetiva a las mixtificaciones que de esta Asamblea se van a derivar, y que, necesariamente, han de producir bastantes daños en la opinión gallega.

El pacto de Barrantes carece, fundamentalmente, de substantividad doctrinal y política, aunque otra cosa haya querido ver en él algún rotativo madrileño, seguramente tendenciosamente informado. Es menester buscar la raíz a este pacto...

Durante el verano pasado, el ex ministro D. Manuel Portela Valladares realizó en toda la región varias gestiones cerca del partido republicanos, cerca de la O. R. G. A. y cerca de otros grupos políticos de matiz francamente izquierdista, con el fin de establecer un frente único que realizara una campaña violenta contra el caciquismo bugallalista. Estas gestiones dieron un resultado francamente negativo, y entonces Portela Valladares se dió a la busca de otras personas con otras tendencias que se avinieran a pactar un principio de lucha contra Bugallal. Resultado de estas gestiones: el pacto de Barrantes. A esta reunión concurrieron o enviaron su adhesión varios miembros del partido nacionalista gallego y varios sedicentes de otros campos políticos. Está bien la lucha contra el bugallalismo suicida que sojuzga a toda la región gallega brutalmente.

Mas el pacto de Barrantes no tiene, al parecer, más objeto que un simple combate político al bugallalismo imperante. Al menos, obedeciendo a esta consigna se inició la campaña y se está realizando. Y ello no basta. Que se hunda el bugallalismo, pero no sólo en el campo político.

Hará unos dos meses circuló el rumor de que entre Riestra, Viguri y Portela Valladares se había celebrado un pacto, mediante el cual se dividía Galicia políticamente para iniciar una campaña electoral conducente a un completo desplazamiento de la política de Bugallal. No he podido comprobar la veracidad de este rumor y, por lo tanto, momentáneamente, no tiene objeto extenderse en más consideraciones sobre ello.

Las cosas así, a raíz de las réplicas de Cambó al discurso de Bugallal comenzaron a prodigarse las noticias en torno a una inteligencia regionalista entre determinados gallegos y catalanes, y súbitamente se lanzó a la opinión la nueva de la reunión de los firmantes del pacto de Barrantes en Compostela con el fin de dar una estructura firme al pacto en cuanto atañe a su aspecto puramente político.

A este objeto afírmase una inteligencia Cambó-Portela Valladares, con el objeto de realizar una viva campaña de tipo regionalista clásico durante el período electoral. Con tal motivo, en la Asamblea de referencia, según todos los datos, según todos los pronósticos, según todas las noticias, se dará al pacto de Barrantes toda la significación de una agrupación regionalista anticaciquil, con el solo objeto de dar la batalla al caciquismo bugallalista y de paso presentar el mayor número posible de candidatos de los personajes adheridos o firmantes del aludido pacto.

A simple vista, el acontecimiento ofrece indudables aspectos plausibles; pero situándose en la medula de la vida gallega, las convicciones a que se puede llegar son todas ellas de índole bien distinta a lo que se pudiera entender por política de Barrantes.

Inicialmente urge convenir en que el destierro del caciquismo bugallalista no puede constituir ni ser principio de pacto político alguno. Es un mero accidente y no un problema de índole esencial en el área del vivir gallego. Por eso se llega, contemplando todas las propagandas derivadas del pacto de Barrantes, a creer que de lo que se trata es de desplazar un caciquismo de tipo bugallalista para implantar uno de tipo portelista, no menos funesto que aquél. Negado el contenido político, social y doctrinal del pacto de Barrantes, hay que decir apremiantemente que Galicia es un pueblo desorganizado completamente en todos los órdenes de su vida. Tenemos la agricultura en el mismo estado que nos la dejaron los romanos; la industria, muerta; el comercio, aniquilado; la vida del mar, en una anarquía espantosa; sin comunicaciones en tierra, sin escuelas, sin los necesarios centros culturales; los problemas pecuarios, desatendidos del todo; el problema de los foros, como siempre. Y el pacto de Barrantes ni se ocupa de estas cuestiones. Su finalidad es bien pueril: desterrar el caciquismo bugallalista, que sólo se afirma en Galicia por haberse estancado nuestro progreso cultural y por haberse mixtificado aquel vibrante espíritu ciudadano que se acentuaba en las luchas agrarias.

Otra de las aspiraciones de Portela Valladares es la de regionalizar la Universidad. ¿Con qué programa? ¿Con su pacto antibugallalista? Nosotros estamos seguros de que la Universidad no ha de dejarse engañar por una futesa de esa índole, puesto que en el seno de la misma aun viven hombres que consagraron la mayor parte de su juventud y de su edad madura a trabajar generosamente por la realización de los ideales más provechosos y más elevados para Galicia.

Y, finalmente, he de señalar la disconformidad que existe ante esta ya tan cacareada Asamblea de Santiago. Las agrupaciones de izquierda no la ven con simpatía. Los estudiantes no la aplauden, como se acaba de comprobar por la negativa de la F. U. E. a toda conversación relacionada con este asunto.

Todo se hace sospechoso en este momento, debido a la ambigüedad política de todos cuantos participan en el pacto. Y, además, Galicia exige en estos momentos otras preocupaciones.

JUAN JESUS GONZALEZ

Santiago de Compostela, Enero 1931.

Castilla y León

Un robo de importancia

Guadalajara, 23.—En la última madrugada se ha cometido en Azuqueca un robo en la casa Lafont Hermanos. Penetraron los ladrones por el hueco de una ventana de la planta baja, arrancaron la verja y se llevaron la caja de caudales, la registradora y otros objetos del comercio.

Fueron éstas encontradas destrozadas en la carretera de Alverá y Villanueva de la Torre. Faltaban 4.700 pesetas en metálico.

Los autores deben ser forasteros. Se ignora su paradero hasta la fecha.

Suicidio

Cuenca, 23.—En el pueblo de Saelices se arrojó al canal de la Compañía Eléctrica un hombre llamado Crisanto Jiménez, que pereció ahogado.

CATALUÑA

Debuta la soprano Toti Dalmonte

Barcelona, 23. — Anoche debutó en el Liceo la soprano ligera Toti Dalmonte, cuya presentación había despertado gran expectación.

La actuación de la señorita Dalmonte constituyó un gran éxito.

Muerto en vuelco de automóvil

Dicen de Gerona que en el kilómetro 29 de la carretera de Palafrugell volcó un «auto», resultando muerto a consecuencia de las heridas recibidas el conductor Antonio Riera Cros, de treinta y cuatro años.

Un conflicto en el Ayuntamiento de Barcelona

Esta mañana, en el expreso de Madrid, llegó el conde de Güell, posesionándose inmediatamente de la Alcaldía. Mañana saldrá otra vez para Madrid.

El alcalde se ve ante un conflicto que se ha de producir con su marcha, porque al haber cesado hoy todos los tenientes de alcalde nombrados por real orden, no se sabe quién podrá encargarse de la Alcaldía.

El conde de Güell ha consultado el caso a Madrid, y espera respuesta para resolver en definitiva.

Un intento de robo

Esta mañana, la portera de la casa número 4 de la calle de Anselmo Clavé requirió el auxilio de la pareja de Seguridad de servicio en dicha calle, denunciando que había ladrones en el piso principal de la referida casa, donde se hallan instaladas unas oficinas consignatarias de buques. Los guardias encontraron en el piso a la mujer encargada de hacer la limpieza, la cual dijo que acababa de marcharse un hombre que la había amenazado no sabía si con armas o sin ellas, pues por su estado de excitación no pudo darse cuenta de ello. El ladrón revolvió los papeles del despacho, abrió los cajones y violentó las puertas de un armario.

CORDOBA.—Los galgos «Pipa», propiedad de D. Ricardo López, y «Saguntina», del regimiento de Sagunto, que empataron al disputarse la copa del Club Galguero, en el campeonato provincial de galgos (Fot. Santos.)

La mujer, aprovechando un descuido del ladrón, pasó a una habitación inmediata y se asomó al balcón para pedir auxilio, y cuando volvió al despacho, el intruso había desaparecido. La Policía practicó una inspección ocular y requirió la presencia del encargado del despacho, el cual no encontró que faltara nada. Encima de la mesa fué encontrado un papel abandonado por el ladrón, que decía: «Amigo Félix Cabo: Hay almendras.—Miguel Arenas. Barcelona, 23 de Enero.» Se supone que fué la contraseña que recibió el ladrón para indicarle que el robo en dicho despacho podría dar resultados satisfactorios.

Estafa a un amigo de la infancia

José Escarré vino de América, donde hizo una pequeña fortuna, en Julio último. Poco después un amigo de la infancia, al conocer la suerte que había acompañado a Escarré en América, le visitó y le propuso varios negocios. Escarré quedó convencido y entregó a su amigo 24.000 duros. Pasó algún tiempo, y al pedir Escarré cuentas de la inversión del dinero, su amigo se las dió, aunque un tanto embrolladas.

Ultimamente volvió a solicitar información acerca de los negocios emprendidos, y su amigo le dijo que había prestado el dinero, que rentaría un cinco por ciento. Como prueba de la negociación le entregó varias letras, que han resultado falsas. En virtud de tal circunstancia, Escarré ha denunciado a su amigo, que se llama José Aguilera.

Detenido éste, dijo ante el juez que sólo recibió de Escarré nueve o diez mil pesetas. Pero como no ha conseguido explicarse con claridad, ha quedado a disposición del juez.

Un desesperado

En el túnel segundo del ferrocarril eléctrico de Sarriá, entre la estación de Sarriá y el apeadero de Vallvidriera, fué hallado el cadáver de un hombre de cincuenta años con la cabeza separada del cuerpo. Se supone que se arrojó a la vía al pasar uno de los convoyes. No ha sido identificado.

SENTENCIA

Una pena de muerte

Lérida, 23.—En la Audiencia se verificó la vista de la causa instruída contra Sebastián Maroto, acusado de haber dado muerte a hachazos a una anciana con ánimo de robarle. El fiscal pidió para el procesado la pena de muerte.

CORDOBA.—La gentil amazona señorita Marín con uno de los perros finalistas en el campeonato provincial de galgos (Fot. Santos.)

Vascongadas

Despido de sesenta mineros

Bilbao, 23.—En Abanto y Ciérvana se ha anunciado para mañana sábado el despido de sesenta obreros de los setenta que ocupaban en las explotaciones de las minas «Rubia» y «Ventura», lo que se une al reciente despido de otros sesenta que trabajaban en las minas «Santa María» y «Marianela», sitas en las barriadas de Pucheta y Las Carreras.

El paro de todos esos obreros crea a otras tantas familias una situación angustiosa.

En las minas «Santa María» y «Marianela» parece que el paro obedece a la poca salida de mineral.

El Ayuntamiento acuerda suprimir puestos de pan dados a un Consorcio

La autoridad ha advertido al Consorcio de la Panadería que para el 14 de Febrero deberá retirar los puestos de venta de pan que tiene en los mercados que dependen del Ayuntamiento.

Dichos puestos y otros que el Consorcio habilitó serán cedidos a quienes los explotaban antes de la constitución del Consorcio, y los restantes serán concedidos a los industriales de dentro y fuera de Bilbao que los tienen solicitados.

Dos muertos en accidentes

En las obras de la carretera de Enecurri estalló un barreno, alcanzando una piedra al obrero Cornelio Armendáriz, de treinta y cuatro años, que resultó muerto.

En el hospital ha fallecido Luciano Milicua, que ocupaba la camioneta arrollada por un tren de viajeros en el paso a nivel de San Salvador del Valle.

Accidente desgraciado

San Sebastián. 23.—En el pueblo de Beasain, cuando se hallaba fregando unas escaleras en su domicilio Francisco Lavaca, de cuarenta y ocho años de edad, tuvo la desgracia de caerse hacia atrás y fracturarse la base del cráneo.

Falleció en el acto.

GALICIA

La epidemia gripal.--Medidas sanitarias

Santiago de Compostela, 23. — Vistas las proporciones alcanzadas por la epidemia gripal, se reunió en pleno la Junta de Sanidad para tomar acuerdos.

Se acordó solicitar del cabildo catedral la habilitación del hospital de San Roque, para alojar a los atacados pobres.

En los locales públicos se adoptarán diversas medidas profilácticas.

El número de atacados aumenta, aunque sin consecuencias graves.

Sube el precio de la carne

La subida del precio de la carne ha creado una angustiosa situación a las clases menesterosas. La gente se retrae de comprar carne, arreciando la protesta.

Los tablajeros, vista la escasa demanda, sólo sacrifican la mitad de las reses que en época normal.

El nuevo destructor "Almirante Miranda"

Cartagena, 23.—Hoy se le ha puesto la quilla al nuevo destructor «Almirante Miranda», de 1.800 toneladas y 36 millas de velocidad y 42.000 caballos de fuerza. Al acto asistieron las autoridades. Después se sirvió un «lunch».

MONTILLA.—Los damnificados por los terremotos que se produjeron en el mes de Julio, congregados en el patio del Ayuntamiento para recoger los socorros repartidos por valor de un millón de pesetas (Fot. Santos.)

CRISIS DE TRABAJO

Numerosos obreros de Sagunto en la miseria

Sagunto, 22.—Continúan los despidos de los obreros de la Factoría Siderúrgica del Mediterráneo.

El día 16 de este mes despidieron a unos 500 obreros, que con los 500 despedidos el verano pasado hacen ya un número de 1.000.

Se anuncia que para el día 24 del corriente se despedirá a unos 200 obreros más. Esta crisis de trabajo ha creado una situación insostenible en el puerto de Sagunto, donde los obreros de la Siderúrgica constituyen todo el poblado, que en la actualidad es bastante importante.

Los despedidos y sus familias se hallan en la miseria, y durante todo el día se dedican a la mendicidad, y como esto no les proporciona los medios necesarios para su más ligero sustento, lo buscan por la huertas de los alrededores, constituyendo una verdadera plaga.

El vecindario teme que de no ponerse pronto remedio a esta crisis se tenga que cerrar la factoría metalúrgica y se origine con ello el paro de todo el comercio del puerto y la desgracia de numerosas familias.

ANDALUCIA

Pérdida de la cosecha de patata

San Fernando, 23.—Una Comisión de colonos de este término ha visitado al alcalde para hacerle presente la crisis que se avecina a causa de haberse perdido la cosecha de patatas con las últimas heladas.

La pretensión de estos infelices hortelanos es la de que el alcalde lo comunique al Gobierno, por si entra en sus cálculos enviar algún auxilio.

Una banda de ladrones formada por niños

Málaga, 23.—La banda de niños ladrones continúa realizando fechorías en la capital.

Ayer desvalijó dos escapartes de otros tantos comercios.

De nuevo ha sido detenido el jefe de la banda, José Soler Ramos, de trece años, en unión de tres de sus subordinados, chiquillos de once a treces años.

ARAGON

Vuelco de una motocicleta.—Dos heridos graves

Zaragoza, 23. — Comunican de Caspe que a 19 kilómetros de la población, a consecuencia de un violento viraje, volcó la motocicleta ocupada por los funcionarios de Telégrafos de esta ciudad D. Antonio Val Lafuente y don Juan Villar Fernández, los cuales resultaron gravemente heridos.

Han ingresado en el hospital de Caspe.

Accidente desgraciado

Teruel, 23.—En Torrevelilla, Vicente Taranga, de cinco años, cuando jugaba con un hermanito, encontró un pistón de un cartucho de dinamita. Lo golpeó con una piedra que lo hizo estallar, destrozándole una mano.

Su estado es grave.

Infanticidio

En el pueblo de Samper de Calanda, hallándose lavando ropa en una acequia, varias vecinas notaron que las aguas arrastraban un bulto.

Recogido, se sorprendieron al hallar un niño recién nacido a quien le faltaba la mano izquierda, presentando el cuello atravesado con una horquilla del pelo. Practicada la autopsia, dictaminó que el niño nació vivo y llevaba en el agua treinta y cinco horas. Se practican indagaciones entre el vecindario.

Grave accidente de caza

En Castellote salieron de caza cinco amigos, y al saltar una piedra se cayó Manuel Giner Terraso, de quince años, disparándosele la escopeta e hiriendo gravemente en una pierna a José Blanco Balaguer, de dieciséis años.

Sus compañeros lo transportaron a la Casa de Campo, manifestando que se había herido él mismo, haciéndolo creer así también a su familia.

La Guardia civil, en un interrogatorio, aclaró la desgracia en la forma relatada.

El herido está grave.

MADRE PROLIFICA

Triple alumbramiento

Sevilla, 23.—Antonia Rodríguez Gómez, viuda, domiciliada en la calle del Carmen, 3, dió a luz tres niños, de los cuales murieron dos a poco de nacer, en tanto que el otro se halla en perfecto estado de salud, así como su madre.

LA COLA DE LA DICTADURA

Un ex gobernador procesado por abuso de autoridad

Córdoba, 23.—A consecuencia de la querella presentada por el ex diputado a Cortes D. José Fernández Jiménez contra el ex gobernador civil de la Dictadura de esta provincia D. Luis María Cabello Lapiedra, por haberle éste confinado y desterrado en Cáceres, en Diciembre de 1925, el Juzgado ha decretado auto de procesamiento contra el Sr. Cabello Lapiedra, y dispone le sean embargados sus bienes para atender a las responsabilidades civiles.

Si en el término señalado no prestase la fianza en metálico que se le exige para decretar la libertad provisional, será encarcelado.

El procesamiento se funda en que sin sujeción a las reglas señaladas en la ley de Orden público, y sin previo expediente ni demás requisitos legales, desterró al Sr. Fernández Jiménez a distancia mayor de 250 kilómetros de Córdoba, presentando el reclamante la oportuna protesta ante el Directorio militar, anunciándole además que en su día ejercería la acción penal conjunta.

La noticia ha originado grandes comentarios.

LEVANTE

Accidente del trabajo

Valencia, 23.—Esta mañana, en una obra de la avenida de Amalio Gimeno, se cayó desde un andamio, a la altura del séptimo piso, el albañil Francisco Sáez López, de treinta y cuatro años, y se produjo la fractura del brazo izquierdo y conmoción cerebral.

¡Pobre Juan!

En el Camino Viejo de Chirivella, número 125, Emilia Bonillo González, casada en Fermín Juan Albiñana, ha dado a luz hoy tres niñas.

Hace quince meses tuvo un alumbramiento de dos niños.

Le viven todos.

Un incendiario

Sebastián Rebollo Traumeque, licenciado de presidio, prendió fuego a los pajares de la alquería Cabrelles, situada en la «Carrera Melella», propiedad la finca de D. Miguel Genovés.

El incendiario agredió con unas tijeras a los labradores que intentaron impedir la hazaña.

La Guardia civil acudió y logró detenerle, después de prolongada resistencia.

Sobre la guarnición de la ciudad

Lorca, 23.—Ayer se celebró una reunión en el Ayuntamiento, presidida por el alcalde, a la que acudieron varias personalidades.

La reunión era motivada por la reforma militar que deja en cuadro al regimiento de España, de guarnición en esta población.

Se acordó convocar una sesión extraordinaria y telegrafiar al ministro de la Guerra y al presidente del Consejo solicitando quede sin efecto la disposición publicada en el «Diario Oficial», alegando que Lorca se sacrificó ayudando a la construcción del cuartel Sánchez Dávila, considerado como uno de los mejores de España.

Si la medida prosperase, el comercio sufriría un rudo golpe, aumentando la gravedad de la situación actual creada por la pertinaz sequía.

Se espera con impaciencia la resolución del Gobierno.

Aumenta la epidemia gripal

Murcia, 23.—El inspector provincial de Sanidad ha dicho respecto a la gripe que desde que se presentó, en el mes de Octubre del pasado año, hasta la fecha se han registrado más de 1.070 casos con asistencia facultativa. La semana pasada se registraron unos 300, y se cree que en la actual pasará de esta cifra.

Agregó que desde que se inició han fallecido 10 atacados.

Puede considerarse que ha habido dos epidemias, esta última con más graves caracteres, pues tiene mucha semejanza a la de 1918.

ASTURIAS

Llaneza, gravemente enfermo

Oviedo, 23.—Se encuentra enfermo de alguna gravedad Manuel Llaneza, secretario del Sindicato Minero.

Langreo pide un Juzgado de primera instancia

Sama de Langreo, 23.—En sesión permanente celebrada en el Ayuntamiento se acordó dirigirse a la superioridad solicitando sea implantado en Langreo un Juzgado de primera instancia.

Accidente del trabajo

En la mina Fondón, al maniobrar con unas vagonetas, fué cogido entre dos de ellas el obrero Belarmino Garrido, de veintiocho años. Resultó con una herida de gravedad. Falleció horas después en el hospital de la Empresa. Hoy se han suspendido los trabajos en Fondón en señal de duelo.

Ministerio de Educación, Cultura y Deporte 2012

La vida deportiva en España y en el Extranjero

EL PARTIDO DE AYER

El Racing Club vence al Deportivo Nacional

Por cuatro a dos

Con una tarde fría se efectuó ayer el partido de liga entre el Racing Club y el Club Deportivo Nacional. El tiempo hizo que la concurrencia fuese escasa.

A las órdenes de Angel Rodríguez se alinearon los equipos como sigue:

Nacional.—Gerado; Moris, Zugázaga; Sánchez, Iturraspe, Reyes; Moriones, Ortiz, Carrasco, Calleja, Montalbán.

Racing.—Paulino Díaz; Bernabeu, Arturo; Moreno, Gómez, Lope Peña; Alvarez, Menéndez, Osácar, Ateca, Pérez de la Serna.

En los comienzos se impone el Racing Club; pero esto dura muy poco, toda vez que la partida se nivela.

El Nacional también realiza sus incursiones, pero sin pizca de peligro, ya que sus elementos no se dedican a otra cosa que no sea inquietar los dominios del guardameta adversario.

El primer tanto fué debido a un penalty, lanzado por Bernabeu.

Seguidamente se origina el empate por mediación de Carrasco.

En la segunda parte, el Racing Club aprieta con mayor decisión, dominando plenamente la situación. De resultas de esto consigue aumentar el tanteo a su favor al rematar Menéndez un buen servicio.

Vuelve a dominar el Racing Club y consigue un tanto más Ateca al rematar, sin parar, un buen pase de Menéndez.

Llega el cuarto tanto para los de Vallecas al intervenir Osácar en un centro de Pérez de la Serna.

Cuando estaba finalizando el encuentro, Moriones, a pesar de estar lesionado, obtiene un segundo tanto para el Nacional.

Arturo hace una entrada muy violenta a Moriones, y éste tiene que ser retirado en brazos.

El árbitro expulsa a Arturo por su incorrección.

El encuentro tuvo un desarrollo muy monótono y resultó excesivamente aburrido.

Juzgó la lucha con acierto Angel Rodríguez.

PUGILATO

Los preparativos en Madrid

Parece que próximamente se celebrará el encuentro desquite entre Emilio Martínez y Sobral.

También se asegura que próximamente veremos a los gallegos Cañoto y Sobral en Madrid. El primero, contra Bassin, y el segundo, contra Marín.

Se habla de que al gallego Sobral se le enfrentará a Marcel Thil, y que Eugenio Moreno reaparecerá frente a Barboteux.

Varias noticias

Cañoto ha pedido 1.500 pesetas por luchar con Bruno en Bilbao. Se ignora aún si se aceptarán estas condiciones.

—Sobral acaba de firmar tres contratos para los meses de Febrero y Marzo.

El 3 de Febrero luchará en el circo Price, de Madrid, contra un adversario no designado aún.

El 7 de Marzo le disputará el título de campeón a Lorenzo, en Vigo.

—En Bilbao se ha recibido un despacho del presidente de la Federación Castellana comunicando que no le ha sido posible convencer a Arranz para que se desplace a Bilbao a boxear contra Montes el 31 del actual. Dice también que Peña se ofrece a hacer el viaje y a enfrentarse al boxeador bilbaíno.

MOTORISMO

Otra prueba de regularidad en Barcelona

El Moto Club de Cataluña inauguró su programa de carreras con la prueba de regularidad por equipos y el Motorista Club Barcelona va a inaugurarlo pronto con una prueba original que inicia un nuevo género de competición en nuestra tierra.

Se trata de una prueba de regularidad de parejas mixtas en la que cada concursante deberá correr acompañado de una señorita.

Podrán participar en la prueba motos y sidecar, pilotadas por pilotos masculinos, llevando como pasajero a una señorita. En caso de que corran coches, éstos deberán ser conducidos por señoritas que podrán llevar acompañante masculino o femenino.

El anuncio de la carrera ha sido muy bien recibido por aficionados y aficionadas que esperan conocer el reglamento de la prueba para prepararse en consecuencia con vistas al nuevo tipo de prueba.

Parece ser que Motorista Club Barcelona tiene otros interesantes proyectos que han de hacer muy intensa su campaña deportiva de 1931.

CICLISMO

La cuarta Vuelta a Asturias

Gijón, 23.—El alcalde de esta ciudad se ha dirigido a todos sus colegas de los pueblos comprendidos en el recorrido de la cuarta Vuelta ciclista a Asturias invitándoles a colaborar activamente en la organización de esta gran carrera, que se celebrará en el verano próximo.

La cuarta Vuelta a Asturias se emprenderá bajo el patronto del Ayuntamiento de Gijón, que ha consignado 5.000 pesetas en sus presupuestos para tal fin.

Una prueba que no se liquida

Barcelona, 23.—Parece que algunos corredores no han cobrado todavía el importe de las primas y premios que ganaron en la última Vuelta a Cataluña, organizada por la Unión Sportiva de Sans. Parece que agotados los procedimientos particulares, los corredores perjudicados han acudido a la Unión Velocipédica Española, y ésta ha conminado a la entidad organizadora para que no demore esta interesante liquidación.

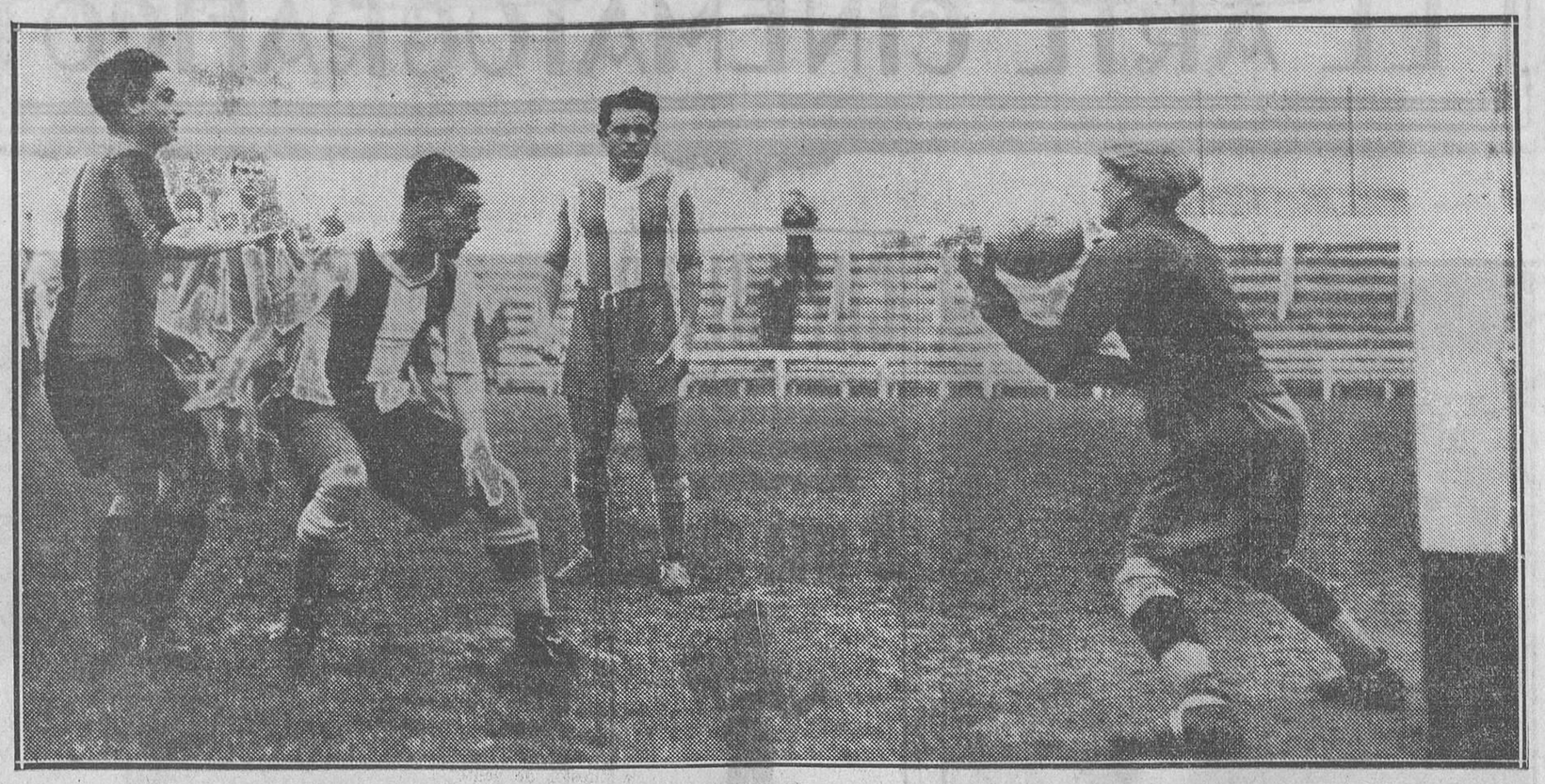

La puerta defendida por Gerardo es atacada con denuedo por los delanteros del Racing Club, que le hacen intervenir constantemente
(Fot. Alfonso.)

FUTBOL

El campeonato de aficionados

En Vigo se han inscripto para participar en el campeonato amateur cuatro equipos: Closvín, Español, Unión y Eiriña. Los tres primeros, vigueses, pertenecientes a la serie B, y el último, pontevedrés, incluido en la primera categoría futbolística.

—Los Clubs incriptos para tomar parte en el campeonato amateur de Vizcaya son los siguientes:

Athlétic, Abanto Club, Amaika Bat, D. Lujua, D. Begoña, Oriamendi Sport, Apurtuarte, Portugalete, Zalla, D. Alavés, D. Plencia, Ribera Sport, Elorrio, Cantabria Sport, Guernica Club, D. Guecho, Zugatzarte, Padura, D. Lejona, Santuchu, Erandio Club y D. Unión.

Los marcadores de tantos

Según los termómetros registradores, después de la séptima jornada de Liga están en cabeza: en la primera división, Olivares y Bata, con nueve tantos; les sigue Telete reparten a cinco; Cholín y Edelmiro, seis cada uno; Urtizverea, F. Bienzobas, Iraragorri y Telete, reparten a cinco. Han marcado cuatro: Mariscal, Chirri, Diego, Bestit, Calero, Cisco y Larrinaga; tres, C. Bienzobas, Sagarzazu, Uribe, Gorostiza, Emilín, Lecue, Albéniz, Prast y Baragaño; dos, Garmendia, René, Roberto, Menchaca, Mandalúniz, Yermo, Calvet, Bestit II, Juvé, Bosch, Lazcano García de la Puerta y Gurruchaga.

En la segunda división, Lángara es el amo, con siete tantos. Del Coso le sigue, con seis tantos. A continuación vienen Cuestita, Chicote e Hilario (Deportivo de La Coruña), con cinco. Han marcado cuatro: Navarro (Valencia), Zorrozúa II, Adolfo (Betis), Capilla, Pin y León (Deportivo La Coruña). Tienen tres en su haber, Allart y Alamo, Zorrozúa I, Losada, Marín, López, Campanal y Montañés. Y dos, Inciarte, Costa (Valencia), Aranda, Romero, Sans, Timimi, Adelantado, Gual, Abdón, Nani, Adolfo (Sporting Gijón) y Chaco.

En la tercera división el recordman es el tolosano Arteche, con doce tantos.

La crisis de la Federación Catalana

Barcelona, 23.—La dimisión de los Sres. Plantada y Guarner, del Comité de la Federación Catalana, plantea un grave problema. La vacante del Sr. Guarner será suplida en una reunión que celebrarán los Clubs de primera categoría para buscar un nuevo representante en el seno de la Federación. En cuanto al Sr. Plantada, se asegura que un importante Club de primera categoría está recogiendo firmas para rogar a dicho señor que retire su dimisión de presidente de la Federación Catalana.

Goiburu regresa a Barcelona

Barcelona, 23.— Procedente de Pamplona, donde ha pasado unos días al lado de sus familiares, reponiéndose de la lesión que le impidió jugar en los últimos partidos, ha llegado Severiano Goiburu, según ha dicho en excelentes condiciones, presentando su lesión buen aspecto, tanto, que es casi seguro que el potente artillero reaparezca el domingo en las filas azulgrana contra el Deportivo Alavés.

Samitier mejora rápidamente de su lesión.

El Europa frente al Arenas

Barcelona, 23.—El partido Europa-Arenas se celebrará el domingo por la mañana.

En este partido el Europa alineará a Florenza; Vigueras, Alcoriza; Almiñana, Layola, Obiols; Bestit, Calvet, Miró, Escrichs, Alcázar.

El Arenas envía el siguiente once: Zarraonandia; Túrrez, Izaguirre; Cilaurren, Urresti, Quico; Saro, Suárez, Yermo, Calero, Juanito.

Yantada y Gerardo Bilbao se encuentran enfermos.

El Celta marcha a Avilés

Vigo, 23.—Ha marchado a Avilés el equipo del Celta, que el domingo jugará contra el equipo local.

El Celta se alineará como sigue:

Lilo; hermanos Hermida; Espinosa, Vega, Nicha; Piñeiro, Rogelio, Camaselles, Reigosa, Polo.

Ventolrá regresa a Sevilla y habla de Padrón

Sevilla, 23.—En el rápido regresó de Barcelona Ventolrá para pasar unos días al lado de su familia, con permiso del Club. Negó haya visto en Barcelona a su compañero Padrón, y afirmó que éste se encuentra desconcertado por la actitud de la Directiva del Sevilla y se muestra propicio a incorporarse nuevamente. La culpa de todo lo ocurrido parece que la tiene una personalidad futbolística catalana, que aconsejó a Padrón la fuga.

Mal andan los Clubs catalanes

Barcelona, 23.—La Federación Catalana ha acordado incautarse mañana de las taquillas de los Clubs Badalona y Europa para cobrar las deudas que tienen pendientes.

En Portugal se sigue el ejemplo de Madrid

Lisboa, 23.—Los médicos de la Federación de Lisboa han prohibido jugar, dándolos por inútiles, a 61 jugadores de los mejores Clubs de la capital, y, a su vez, la Federación, que es la autoridad máxima, ha prohibido a esos jugadores que practiquen el deporte en todo el país.

Los italianos se preparan para luchar con los franceses

Roma, 23.—Comunican de Florencia que el equipo nacional italiano jugó en el campo de la Asociación florentina un partido de entrenamiento con una selección de jugadores florentinos. Venció el equipo nacional por 2-0.

El equipo nacional francés contra el que se enfrentará el domingo la «squadra zurra» lo componen: Thepot; Mattler, Capelle; Finot, Deimer, Draque; Liberate, Delfour, Alcázar, Pavillar, Korb, titulares, y los reservas Chaisas, Durand y Chantrel.

GUADALAJARA.—A 14 kilómetros de la capital, merece visitarse el Monasterio de Lupiana, con su precioso patio del siglo XVI, atribuido a Berruguete.

RUGBY

Hablando con míster Ash

Un cine céntrico... Muchas cosas conocidas... Es el descanso y salimos a fumar un cigarrillo. Sentimos un fuerte golpe en la espalda y nos volvemos con no muy sanas intenciones...; pero... nuestra ira se troca en sonrisa. El expresivo saludo ha salido de manos de Marcos Ash, una de las stars del rugby.

Como es natural, aprovecho los momentos para hacerle un interrogatorio rápido.

—Oye, Ash; dime, ¿juegas tú con el equipo de la colonia extranjera el domingo?

—Creo que sí, y ya verás el palizón que os vamos a dar. Se os va a encender el pelo—esto me lo ha dicho en inglés, porque si me lo dice el castellano, lo mato.

—De forma, que paliza, ¡eh! Oye, ¿y por qué guardáis tanto secreto sobre la formación del equipo?

—No es secreto, hombre, es que no lo sabemos. Me figuro que la base serán Rigalland, Debuc, Matheu, Davis, Cavillon-Collie; pero, en definitiva, la formación no la sabemos.

—El arbitraje, ¿a cargo de quién corre?

—Del capitán Hermosa o de Ramón de Simón; los dos son igualmente buenos y los dos me parecen bien.

—Oye, y del torneo triangular, ¿qué me dices? Es muy interesante para todos, para los franceses, para nosotros y para vosotros. A ver, explícate.

—Se explica por sí solo; los jugadores del Madrid, pongo por equipo, que tomasen parte en el match triangular, se enfrentarían a los equipos inglés y francés y sacarían el provecho de tener unos buenos contrincantes, y los franceses y nosotros, porque supone algo muy agradable tener un equipo de connacionales.

—¿De manera que el domingo nos dáis paliza?

—No, hombre; fué una broma; yo te diré que salimos a ganar; pero no puedo anticiparte que venceremos, pues sería aventurarme demasiado y no quiero enseñar «la plumera».

—¡Caramba! «Castizo» y todo, ¡eh! Bueno, dime dos o tres cosas más y te dejo en paz. Vamos a ver, ¿quién es a tu gusto el mejor jugador madrileño?

—Candela es un delantero fantástico; si jugase en Francia, sería una gran figura; además, ni habla ni protesta; es todo un jugador. Después, Morayta, en cuanto tenga más experiencia, será estupendo.

—¿Y la mejor línea en conjunto?

—La de medios del Madrid se entienden y juegan a la perfección. Tal vez Quique tenga el defecto de querer brillar más; pero Muñoz, con su labor sorda, es eficacísimo.

—Bueno, Ash; no quiero hacerte perder la película; gracias y buena suerte...

Como quien no quiere la cosa le devuelvo el porrazo que me dió como saludo y salgo corriendo, «por si los insectos».—*M. Ordóñez B.*

El notable jugador de rugby Ash
(Dibujo de Ses)

Jugador castigado

Barcelona, 23.—En reunión celebrada por la Federación catalana, y a consecuencia del incidente ocurrido el domingo pasado en el partido Barcelona-San Boy, entre el jugador del Barcelona Carreras y el árbitro, se acordó descalificar por un mes al citado jugador.

El Pleno de la Federación tomó también el acuerdo de descalificar por espacio de uno a cinco años a todo jugador que falte al respeto al árbitro.

MONTANISMO

Excursión del Pinio Club

Pinio Club nos comunica que celebrará mañana domingo una excursión a Miraflores de la Sierra, a la que podrán asistir cuantas personas lo deseen.

Los billetes, al precio de 5,50 pesetas ida y vuelta, pueden adquirirse en el Club, avenida de Pi y Margall, 7.

También nos comunican que a las seis de la tarde de ayer viernes estaba nevando.

El tiempo en la Sierra

Parte telefónico del estado del tiempo en la Sierra, facilitado por la estación meteorológica del Club Alpino Español, instalada en el chalet de El Ventorrillo. (Recibido a las siete de la tarde del viernes.)

Temperatura, 3 grados. Viento, ninguno. Cielo, nublado. Niebla, baja. No hay nieve.

Los coches pueden circular libremente por todas las carreteras de la Sierra.

ATLETISMO

Ante el campeonato de España de cross country

Barcelona, 23.—Se ha reunido la Federación Catalana de Atletismo, para proceder al nombramiento de los corredores que deben integrar la selección catalana para el campeonato de España, que debe de celebrarse el próximo día 3 de Febrero en Barcelona.

El comité, vista la actuación de los corredores en el campeonato de Cataluña, celebrado el pasado domingo, procedió a la selección de los quince primeros clasificados, cuyos nombres son:

Bellmunt, Roca, Castelló, Mur, Colom, Mengot, Gil, González, Badal, Poy, Florenza, Albiol, Boloix, Font, Esmandía, Cutlé, Hernández, Sander, López, L. Farré y E. Ferrer.

Además, preseleccionó a los corredores Cutlé, Hernández, Sander, López, L. Farré y E. Farrer, que no pudieron participar en dicho campeonato por estar enfermos o lesionados.

¿Un match Italia-España?

La Confederación Española de Atletismo ha iniciado gestiones cerca de la Federación Italiana para la celebración del match de cross entre España e Italia. No se ha llegado a un acuerdo, pues parece que a última hora la Federación Italiana había abandonado el proyecto. La Confederación Española trata ahora de que el match de cross se celebre en España a últimos de Febrero.

LUCHA

Los campeonatos de Castilla

Mañana domingo, a las once en punto, en el campo de Chamartín, se celebrarán dos interesantes eliminatorias para la clasificación de finalistas del campeonato de Castilla de lucha grecorromana.

Pesos gallos.—Teso (S. H.) contra Delgado (D. F.).

Pesos plumas.—Párraga (D. F.) contra A. Requejo (C. U. M.).

Se advierte a los luchadores que se celebrarán los combates con cualquier tiempo, haciéndoles presente que la no comparecencia dará lugar a la descalificación.

Las finales de este importante campeonato se anunciarán en breve.

TENNIS

Los españoles contenderán con los italianos

París, 23.—Se anuncia que la Federación Española de Tennis ha accedido a celebrar un encuentro en Nápoles con el equipo nacional italiano en el próximo mes de Abril.

Gacetillas

CARRERAS DE GALGOS

Gran jornada para los de primera categoría. Galgos españoles e ingleses contra norteamericanos.

Diez debutantes de gran clase. Mañana, domingo.

La Guardería forestal

Este modesto personal se lamenta con verdadera justicia de ser siempre la cenicienta de todos los Cuerpos que componen la Administración española, a pesar de reconocérseles por el actual Gobierno el lamentable abandono en que siempre se les tuvo por sus antecesores. Ello ha quedado bien patentezido y demostrado con el mejoramiento que han obtenido los funcionarios públicos al concedérseles el aumento en sus plantillas de un 12 por 100.

El personal de Guardería sigue percibiendo los jornales irrisorios de 5, 6 y 7 pesetas; dándose el caso anómalo de que individuos que trabajan bajo su dirección perciben más jornal que ellos.

La única «ventaja» que han obtenido en el actual presupuesto, mientras que otros han mejorado moral y materialmente, es que se suprima la absurda amortización acordada por la Dictadura de Primo de Rivera, ventaja que hubiese repercutido en su favor al haberse aumentado el personal hasta completar la plantilla que antes tenían.

Cuerpos tan necesitados y desamparados como éste dudamos haya otro que le iguale al servicio del Estado. De sus exiguos jornales tienen que pagarse uniformes costosos que apenas si les dura una temporada por lo rudo del trabajo a que se dedican, ya que su misión, como todos sabemos, es la de la vigilancia de los montes públicos y no la de lucir aquéllos en las ciudades.

La misión de estos humildes funcionarios debe tenerse muy en cuenta por el Gobierno y procurar llevar a sus hogares la satisfacción y el pan de que hoy carecen y que tan necesario es para todo individuo que tiene una función tan sagrada que cumplir como es la conservación de la riqueza forestal.

Notas médicas

Academia Médico-Quirúrgica Española

Esta Academia celebrará sesión pública el lunes, día 26, a las siete en punto de la tarde, en su local, calle de Esparteros, número 9, en la que disertarán el doctor López de la Garma sobre «Prótesis celuloide»; el doctor Izquierdo sobre «La diabetes renal»; el doctor Marañón, «Nuevas observaciones sobre el problema de la febrícula»; el doctos González Suárez sobre «Encefalitis melitocócica».

Los Obreros del Hogar celebrarán mañana un mitin

La Comisión organizadora de la Asociación de Obreros del Hogar, ha dirigido a los sirvientes de uno y otro sexo un manifiesto, del cual son estos párrafos:

«Somos trabajadores como los demás. Nuestros problemas son idénticos a los del resto de la clase trabajadora, y, por tanto, la solución hemos de buscarla, como ella, en la Asociación de resistencia. Y éste es el propósito que nos guía a crear nuestra organización.

Lucharemos hasta conseguir la implantación del salario mínimo, descanso semanal, limitación de la jornada de trabajo, vacaciones pagadas, inscripción en el retiro obrero, prohibición de sacar brillo con los pies, ya que hay medios mecánicos para hacerlo; indemnización al accidente del trabajo y por despido injusto, habitaciones higiénicas para nuestro descanso y otras mejoras que estos tiempos exigen y que todos los trabajadores han conseguido por medio de la organización.

Por otra parte, esta Asociación procurará, en la medida que sus medios le permitan, el establecimiento del socorro al paro, a la enfermedad y a la vejez; la dote de casamiento; creará una escuela para la adquisición de cultura general y la Casa-Hogar que nos sirva a todos de refugio cuando nos encontremos sin colocación.»

El documento termina invitando a los sirvientes al mitin de propaganda organizado en su ayuda por la Asociación General de Cocineros de Madrid para mañana domingo, en el domicilio social de dicha entidad, Abada, núm. 2.

El suceso de Alhambra

Protesta de la Liga Laica

Con motivo del suceso desarrollado en Alhambra, del que hemos dado cuenta y que hemos comentado debidamente, la Liga Laica ha dirigido al ministro de Gracia y Justicia la siguiente protesta:

«Toda la Prensa ha recogido y publicado la noticia del espectáculo dado por el vecindario de Alhambra, provincia de Ciudad Real, que en actitud levantisca, a cuyo frente figuraba el cura párroco, dirigiendo denuestos e insultos y tratando de agredir a unos señores que, hospedados en un parador, habían llegado a la citada aldea con propósito de cumplir una misión evangélica.

Como el hecho, de resultar cierto, constituye una gravísima falta contra el derecho de gentes, y deja al descubierto la más elemental obligación del respeto a la conciencia ajena y da la impresión de una intolerancia selvática, no podemos deja el sucedido sin ser registrado y formular ante V. E. nuestra protesta más acentuada, pues no queremos hacernos partícipes de los juicios que seguramente se formularán por las personas de recta conciencia y espíritu libre que lleguen a conocer el hecho relatado.

Queremos para España y su buen nombre ser respetuosos para con todos; pero más aún si cabe con los que, no siendo naturales, conviven en ella, o con los que meramente la visiten, aunque sea para esparcir doctrinas y no sean coincidentes con las que cada uno de nosotros podemos sustentar.

Confiando en que V. E. se informará de lo ocurrido y aplicará el remedio que en justicia proceda para que no se repitan semejantes salvajadas.»

GARAJE PARA DOS COCHES, CON LUZ Y AGUA, SE ALQUILA EN SERRANO, 79; TELEFONO 55459

Ministerio de Educación, Cultura y Deporte 2012

EL ARTE CINEMATOGRAFICO

Concurso internacional de voz y belleza

Lolita Alonso es la española triunfadora

Una de las mayores complicaciones que ha traído la aparición del cine sonoro ha sido la escasez de voces fonofónicas.

Sabido es que el cine mudo sólo exigía gesto y plástica. En cambio, el artista de cine sonoro, a sus condiciones de dominio del gesto y excelente figura, ha de unir otra condición no menos importante, e incluso si se quiere tan importante como la que más: una excelente voz.

El cine, que se hallaba dispuesto para recibir la modalidad sonora en todo cuanto implicara elementos técnicos, ya que éstos se habían ido formando mientras el invento critalizaba en realidad, se halló ante un escollo formidable en la parte interpretativa.

Los artistas de teatro no respondían exactamente a las características del nuevo arte, y además los compromisos contraídos por ellos en diversos teatros les impedían aceptar las ofertas de las casas editoras de películas. Otras veces eran las exigencias desmesuradas de los «consagrados» las que no permitían su adquisición a las editoriales.

En fin, la parte artística acarreaba a los editores constantes conflictos y sinsabores. Los artistas mudos, en su inmensa mayoría tan diestros ante la lente, se hallaban cohibidos ante el micrófono, e incluso los que poseían una voz bien fonofónica—por casualidad desde luego—no acertaban a sacar de ella el partido que hubiese sido posible obtener.

Así las cosas, y ante esta escasez de intérpretes que cada vez que había que realizarse una película ponía a los directores en grave trance, por la poca facilidad de hallar entre los escasos elementos entrenados disponibles artistas cuyas condiciones físicas y espirituales encajaran con los tipos descriptos en los argumentos, un avispado francés, M. Charles Philipp, tuvo la feliz idea de organizar un concurso de voz y belleza en las principales naciones de Europa.

De esta manera lograba intérpretes capaces de verter la cinta a diferentes idiomas, circunstancia que es también otro problema de dificilísima resolución, y hallaba las bellezas con voz fonofónica de que tan escaso anda el cine sonoro.

Y, en efecto, aprovechando la edición de la película «La canción de las naciones», organizó un concurso internacional de belleza y otro de composición musical.

Es un verdadero acierto, porque «La canción de las naciones», integrada por intérpretes y músicos de diversas nacionalidades, y por la esencia misma de su argumento, es un canto a la paz y fraternidad universal, y al mismo tiempo, una película que tiene excepcional interés para todos los países que en ella se hallan representados mediante su reina de belleza.

Vertido el argumento a diversas lenguas, e interpretada cada versión por artistas nativos, aun prescindiendo de que sea una obra de gran espectáculo y del espíritu internacionalista que la anima, por el solo hecho de ser hablada en el idioma nativo, ya tiene en sí un importantísimo elemento cuyo interés no es posible pasar por alto.

Todas estas finalidades, conjunción del sentir comercial con el artístico, rara vez logrados, ha obtenido el concurso internacional de belleza y voz, mediante el cual se han elegido las intérpretes de «La canción de las naciones».

Para representar a España en esta cinta e interpretar la versión española con otros artistas, ha sido elegida reina de voz y belleza, o sea «Miss España», la señorita Lolita Alonso, alta, esbelta, verdaderamente escultural. Tiene todo el empaque representativo de la española a un tiempo garbosa, fina y delicada, altiva y señorial.

Lolita Alonso, como una especie de Venus de carnes rosadas y boca sensual, distinguida y elegantísima, que a su sensibilidad artística, mostrada en los ensayos, une una voz agradable y bien impostada. Esta hermosa trigueña de ojos negros es de Murcia, tiene veintitrés años, carácter resuelto y un inmenso porvenir en la nueva modalidad cinematográfica, por la que ha entrado con el excelente pie que significa un primer premio en un concurso y 100.000 francos de gratificación, amén de los gastos de estancia en París y Niza pagados.

La impresión que Lolita Alonso ha producido en el concurso internacional de bellezas celebrado primero en París y luego en Niza, donde se han de rodar la mayoría de las escenas de «La canción de las naciones», ha sido inmejorable. Todos han hablado de un primer premio de fotogenia para la bella española, que con su mantilla de blondas y su clásica peineta de teja ha sido para los jurados, inflamados de fantasía, como la reencarnación viviente de «Carmen».

Su sola aparición en el concurso ya ha motivado un general movimiento de expectación, y es de esperar que no nos dejará defraudados por su actuación en la película.

El prestigioso animador Maurice Gleitz, director escénico de «La canción de las naciones», ha hecho grandes elogios de Lolita Alonso después de haber visto sus pruebas, y cuando un «metteur» tan entendido y parco en elogios como es el aludido se expresa en forma tan halagadora, algo tenemos derecho a esperar.

HENRY D'AUBRIG

LA ACTRIZ ESPAÑOLA CARMEN LARRABEITI EN LA PELICULA HABLADA, DE LA PARAMOUNT, «TODA UNA VIDA»

CHEVALIER
el aristocrático latino, se transforma en el más cómico hombre de negocios americano en
El gran charco
Oigale usted en sus nuevas canciones en
RIALTO
Es un film Paramount

ANNY ONDRA, PROTAGONISTA DE LA PELICULA «UN MARIDO, POR FAVOR», QUE SE ESTRENARA EL LUNES EN EL CINE MADRID

PROXIMO ESTRENO

FOLLIES 1930

Sabemos que muy pronto se presentará en uno de los cinemas de la Gran Vía la espléndida película Fox cuyo nombre encabeza estas líneas.

Todos recordamos el éxito obtenido en todos los países de la brillante y artística producción sonora «Follies 1930», uno de los primeros grandes films hablados, realizada por la Fox, para demostrar la suma de medios técnicos y artísticos con que contaba para el cultivo del nuevo género. El resultado entonces obtenido movió a la Fox a impresionar en 1930 otro film semejante.

Según nuestras referencias, «Follies 1930» tiene aún mayor vistosidad y magnificencia que su precedente y le aventaja en presentar las escenas fastuosas enlazadas por un asunto entretenido e interesante.

En «Follies 1930» figuran las principales «estrellas» de la Fox y un considerable número de sugestivas bailarinas y cantantes.

Una novela de Georges Ohnet, a la pantalla

Leo Mitler, el notable realizador alemán, ha trasladado al lienzo blanco la novela de Georges Ohnet «El rey de París». Esta película, enteramente hablada en francés, es de edición francoalemana, con una versión en esta última lengua. Su interpretación ha sido confiada a Iván Petrovitch, Pierre Juvenet, Suzanne Bianchetti, Mary Glory, prestigiosos artistas a quienes secundan otros no menos notables, como Gabriel Gabrio, el Fermín de «La bodega», y Pierre Batcheff, que apareció en «El conde de Montecristo» en el papel de vizconde de Morceff.

UN FILM SONORO ESPAÑOL

La superproducción "Prim"

Apenas terminada la sincronización de la película sonora nacional «Prim», se anuncia su estreno en el Real Cinema y Royalty.

Nunca estuvo tan acertada la rapidez en presentar un film ni más justificada la expectación de los aficionados madrileños por conocerlo.

Desde la iniciación del cine sonoro, pocos han sido los ensayos que en España se han realizado, y es natural el deseo de que se produzcan cintas sonoras españolas.

Añádase a esto los informes que permiten a la afición esperar que «Prim» no es una modesta película, sino una verdadera superproducción.

La reconstitución del ambiente del pasado siglo y de las grandiosas escenas históricas, tales como la famosa batalla de los Castillejos, han exigido el empleo de elementos poco comunes en nuestra limitada producción.

Sin anticipar juicio, nos felicitamos de la impresión de esta gran película nacional y auguramos un rotundo éxito, que, sin temor a equivocarnos, creemos no tendrá precedente en la cinematografía española.

PRIM
Maravillosa película nacional que reproduce las épocas más interesantes de la VIDA ESPANOLA EN EL SIGLO XIX
La batalla de Los Castillejos
El trágico suceso en la calle del Turco
La llegada de Amadeo a Madrid
Lnues próximo, estreno en
Real Cinema y Royalty

LO QUE USTED ESPERABA
BUSTER KEATON
(Pamplinas)
en la divertida parodia de la guerra
De frente, marchen
El lunes 26 se presenta en el
Cine San Miguel

Cine San Miguel
El lunes próximo, estreno riguroso de
Lirios silvestres
por la eximia
Corinne Griffith

Misterios de Africa
(Selecciones Filmófono)
La formidable película de mayor interés documental.
El film sensacional totalmente hablado en español.
Un indígena devorado ante la cámara.
LUNES PROXIMO
EN
Monumental Cinema

El número del teléfono de LA LIBERTAD es el
16.428

EN EL CINEMA EUROPA

CINECLUB POPULAR

Continuando la serie de sesiones sociales organizadas por el Comité Español de Cinema Educativo, mañana domingo, 25 de Enero, se celebrará en el Cinema Europa (Cuatro Caminos), a las once de la mañana, una interesante sesión, con el programa siguiente:

Primera parte: Historia universal: «Estampas de la guerra europea». Biología: «La vida del mosquito», presentada por el doctor Estellés. Historia del cine: «Amante contra madre».

Segunda parte: Química: «Cristalizaciones». Deporte: «Maravillas de la nieve», «Folklore y costumbres: verbena en París».

La asistencia a estas sesiones de cultura social se facilita ampliamente a todo el pueblo madrileño.

LUISITA ALONSO, ELEGIDA «MISS ESPAÑA» EN EL CONCURSO INTERNACIONAL DE VOZ Y DE BELLEZA

LUNES PROXIMO
EN
PALACIO DE LA PRENSA
Ladrón de amor
Formidable producción hablada y cantada por el «as» del cine sonoro
JOSE MOJICA

VEA Y OIGA
A
Jeannete Mac Donald
la heroína de «El desfile del amor» en
El rey vagabundo
superproducción Paramount
que se proyecta en el
aristocrático CALLAO

ANNY ONDRA
EN SU ULTIMA Y MEJOR CREACION
UN MARIDO POR FAVOR
Lunes próximo, exclusivo estreno en el
CINE MADRID

RAFAEL MARIA DE LABRA, PROTAGONISTA DE LA SUPERPRODUCCION SONORA NACIONAL «PRIM», QUE EL LUNES SE ESTRENA EN REAL CINEMA Y ROYALTY

Ministerio de Educación, Cultura y Deporte 2012

Radiotelefonía

Programa para hoy

Unión Radio (E. A. J. 7, 424 metros.)—A las once y cuarenta y cinco, nota de sintonía; a las doce, campanadas de Gobernación; programas del día; señales horarias; a las doce y cuarto, fin de la emisión. A las dos, campanadas de Gobernación; señales horarias; concierto: «Verónicas y faroles», G. Lago; «Danubio azul», Strauss; «Orgía», Turina; «Andante cantabile», Tchaikowsky; «Impresiones de Italia», Charpentier; «Rapsodia noruega», Lalo; a las tres y media, fin de la emisión. A las siete, campanadas de Gobernación; música de baile; curso de inglés; a las ocho y media, fin de la emisión. A las nueve y media, campanadas de Gobernación; señales horarias; selección de la opereta de Jacobi «Sybill»; a las doce, campanadas de Gobernación y cierre de la estación.

Partidos de pelota

Los partidos de ayer, en Jai-Alai

Jugaron, a pala, Araquistain y Pasay (rojos) contra Quintana IV y Perea (azules) Ganaron los rojos por 17 tantos

Luego jugaron, a remonte, Pasieguito y Berolegui (rojos) contra Echániz (A.) y Salaverría (I.) (azules).

Al retirarnos del frontón, los pelotaris estaban igualados a 25 tantos

CORREO DE TEATROS

LARA.—Hoy, sábado de abono, tarde, «Han cerrado el portal», de Ardavín, espléndida presentación, interpretación primorosa por los artistas de este teatro, excelente prosa, culto diálogo, obra «chic», como la califica la crítica y público, y por la noche, «Doña Hormiga», de grandioso éxito. Mañana domingo, por la tarde, por primera vez, el último éxito, «Han cerrado el portal».

FONTALBA.—Todos los días, y domingo, tarde, «Anna Christie», grandiosa presentación, emoción intensa, ejecución maravillosa de Lola Membrives.

FUENCARRAL.—El éxito alcanzado con la maravillosa zarzuela «La sierra brava», de Palomero, música de Barrera y Alonso, fué grandioso, repitiéndose casi toda la partitura.

«TE ESPERO EN EL 4», la obra del día, hoy, tarde y noche, en Martín. Butacas, a 2,50.

CINE CERVANTES. — Pronto, «Rasputín, el diablo sagrado». Exito grandioso.

ANNY ONDRA en «UN MARIDO POR FAVOR».—Estreno el próximo lunes en el Cine Madrid.

«AMOR AUDAZ», totalmente hablada en castellano por Adolfo Menjou, Rosita Moreno y Ramón Pereda. Latina. (Butaca, una peseta; general, 0,30.)

MALLORCA conserva costumbres típicas, edificios de arquitectura especial trajes antiguos.

Sección religiosa

Santos de hoy.—La Descensión de Nuestra Señora. Santos Timoteo, Babilas, Feliciano, obispos; Urbano, Pridiliano, Epolonio, Mardonio, Musenio, Eugenio, Metelo, Tirso, Proyecto, mártires;; Exuperancio, Zamas, obispo; Surano, abad. El Mensajero del Corazón de Jesús.

Espectáculos para hoy

ESPAÑOL.— (Margarita Xirgu) 6,30 y 10,30, Fuente escondida.

COMEDIA.—A las 10,30, El alma de Corcho.

LARA.—A las 6,30, sexto sábado de moda y abono, Han cerrado el portal.—A las 10,30, Doña Hormiga.

FONTALBA.—(Lola Membrives) A las 6,30 y 10,30, Anna Christie

ALKAZAR.— A las 6,30 y 10,30 (populares), Los cachorros (butaca, tres pesetas).

INFANTA ISABEL.—6,30 y 10,30, El señor Badanas (dos horas y media en franca carcajada).

COMICO. — (Loreto-Chicote.) — 6,30 y 10,30, Una mujer simpática (¡extraordinario éxito!) — Domingo, a las 4, 6,30 y 10.30, Una mujer simpática.

MUÑOZ SECA.—María Palou.—A las 6,15, Adán o El drama empieza mañana.—A las 10,30, homenaje a D. Jacinto Benavente, El marido de su viuda y La fuerza bruta.

ESLAVA.—(Compañía de comedias Sepúlveda-Mora).—A las 6,30 y 10,30, Los chamarileros (gran éxito de Arniches, Abati y Lucio)

CALDERON.— (Compañía lírica titular) —A las 6,30, Los gavilanes.—10,30, La Castañuela (éxito clamoroso).

REINA VICTORIA.—A las 6,30 10,30, Morena y sevillana.

FUENCARRAL.—(Penúltimo día de la gran compañía lírica del maestro Tena.)—6,30, La fiesta de San Antón y Molinos de viento (por Emilio Vendrell).—10,30, La sierra brava (éxito formidable).

MARTIN.—6,30 y 10,30 (butacas a 2,50), Mitad y mitad y Te espero en el 4 (éxito formidable.)

MARAVILLAS.— (Compañía de Blanquita Pozas).—A las 6,30, La pandilla.—A las 10,30, Ku-Klux Klan.

ROMEA.—A las 6,30 y 10,40, Macuesto a las ocho (por Perlita Greco, La Yankee y Lino Rodríguez).

CIRCO DE PRICE.—A las 10,30, inauguración de la temporada de circo. Gran función, con las mejores atracciones del Mundo.

REAL CINEMA.—A las 6,30 y 10,30, Metrotone (sonora), Romanza sentimental (sonora), Selecciones Filmófono, Mickey, maquinista (dibujos sonoros Filmófono), El valiente (hablada en español, por Juan Torena).

PALACIO DE LA PRENSA.—A las 6,30 y 10,30, Noticiario Fox (sonora), Otoño (dibujos sonoros Filmófono), La fascinación del bárbaro (sonora, por George Bancroft).

MONUMENTAL CINEMA.—A las 6 y 10,15, En la calle (hablada en español), Noticiario Fox (sonora), Mickey, labrador (dibujos sonoros Filmófono), El profesor de mi mujer (hablada en español, por Imperio Argentina, Julia Lajos, Valentín Parera y Alady).

PRINCIPE ALFONSO. — A las 6,30 y 10,30, Matrimonio complicado, S. M. Tomasín, El fantasma del rancho, Maniquíes con alma

PALACIO DE LA MUSICA. (Empresa S. A. G. E.).—Teléfono 16.209.—A las 6,30 y 10,30, La última aventura de M. Cheyney (por Norma Shearer y Conrad Nagel), Noche de duendes (por Stan Laurel y Oliver Hardy).

CINE AVENIDA. (Empresa S. A. G. E.).— Teléfono 17.571.—A las 6,30 y 10,30, Fuegos artificiales, El primer amor, El puente de San Luis Rey (por Lili Damita, Don Alvarado y Ernest Torrence).

CINEMA GOYA.—(Empresa S. A. G. E.)—A las 6,30 y 10,30 (sábados de gran moda), Dos vecinos pacíficos, El correo de California, Condición de paz.

CINEMA ARGUELLES.—(Empresa S. A. G. E.).—Teléfono 33.579.—A las 6,15 y 10,30 (cine sonoro), Revista Paramount, Radios Riot, El desfile del amor.

CINEMA CHUECA.—(Empresa S. A. G. E.).—Teléfono 33.277.—A las 6,15 y 10,15 Doctores en vanguardia, Caso Bellamy, El remolque.

CINE DOS DE MAYO.—(Empresa S. A. G. E.).—Teléfono 17.452.—A las 6,15 y 10,15, El conde de Montecristo.

CINE DEL CALLAO.—(Teléfonos 95.801 y 93.158).—A las 6,30 y 10,30, Noticiario Fox, Danzas de los espectros (dibujos sonoros), El rey vagabundo (por Jeannette Mac Donald y Denis King).

CINE SAN MIGUEL.—A las 6,30 y 10,30, Revista sonora Paramount, Funerales del mariscal Joffre, El rey del jazz (por Paúl Whiteman y su orquesta).

CINEMA ESPAÑA.— A las 5 y 10,15, Noticiario sonoro Fox, Periquito en Africa (dibujos sonoros), La aldea maldita (film hablado en español, por Pedro Larrañaga y Carmen Viance).

CINE CERVANTES. — (Teléfono 12.114.—A las 5,45 y 10,15, Empleado modelo, Dar que decir (Irene Rich), La máscara de hierro (Douglas Fairbanks).—Pronto, Rasputín, el diablo sagrado.

LATINA.—(Cine sonoro).—6 tarde, 10,15 noche, Críspulo entre caníbales (muda), La gran juerga (sonora), Revista Paramount (actualidades sonoras), El chico del Banjo (sonora), éxito inmenso de Amor audaz (totalmente hablada en castellano por Adolfo Menjou, Rosita Moreno y Ramón Pereda). Butaca, 1 peseta; general, 0,30.—Lunes, Potpourri (espléndida y espectacular revista sonora).

RIALTO.—4, 6,30 y 10,30, Revista sonora Paramount, El alegre marinero (dibujos sonoros), Vogue (¡acontecimiento!), El gran charco (por Maurice Chevalier. Es un programa Paramount.

PARDIÑAS.—A las 6,30 y 10,30, Revista sonora Paramount, Moscas sabias (dibujos sonoros), Cascarrabias (Ernesto Vilches, Ramón Pereda, Carmen Guerrero, Barry Norton, policíaca, totalmente hablada en español, llena de misterios, intrigas y emoción hasta descubrir quién fué el ladrón del diamante Lawson).

CINE IDEAL.—5,30 y 10, Enciclopedia Pathé, Sin comerlo ni beberlo, Condición de paz (por Olive Borden, Hugh Trevor y Noah Beery), El correo de California por Kend Maynard).

CINE MADRID.—6,30, 10,30, S. M. el amor (Harry Liedtke), Por su honra (Helene Chadwick y Kennet Harlan.)—Lunes, Un marido por favor (último e incomparable producción de Anny Ondra).

GRAN METROPOLITANO.—A las 6,30 y 10,30, Metrotone (revista), Dolor de muelas (por Laurel Hardy), Monsieur Sans Gene (por Ramón Novarro).

CINEMA EUROPA.—(Metro Alvarado).—A las 6,15 y 10,15 noche, Redención (sonora, por Carinne Griffith y Edmund Lowe).

TIVOLI (Alcalá, 84; Metro Príncipe de Vergara; teléfono 55.575) Cine de moda. Aparatos Western Electric. — Cambio completo de programa.—A las 6,30 y 10,30, Noticiario sonoro Fox, Hambre de amor (deliciosa comedia, por Lois Neran), Tobillos de oro (grandiosa revista sonora, por la bellísima Sue Carol).

CINEMA BILBAO. — (Teléfono 30.796).—A las 6,30 y 10,30 noche, Revista Paramount, Verano (dibujos sonoros), Un as de ocasión (cómica), A traición (sonora, por los hermanos Moore).

CINE SAN CARLOS.— (Atocha, 157; teléfono 72.827).—El cine de moda. La mejor instalación sonora sistema Western Electric.—A las 6,30 y 10,30, grandioso éxito de la formadible producción de Remarque Sin novedad en el frente (la película premiada en el reciente concurso de Hollywood).

CINE DELICIAS (Tortosa, 8; teléfono 74.052).—6,15 y 10,15, cambio completo de programa. Estrenos Príncipe encantador (dibujos sonoros), El jinete de las montañas (muda) y la grandiosa producción, totalmente hablada en castellano, La canción del día (Faustino Bretaño y Consuelo Valencia).

FRONTON JAI ALAI.—Tarde, a las 4. Primero, a remonte, Lara y Ugarte contra Pasieguito y Errezábal. Segundo, a pala, Fernández y Abásolo contra Badiola y Pasay.

TRIANON, Magdalena, 30.—Gran éxito de Lolita Martín. Gran orquesta. Consumición, una peseta.

BAILES DE LA ZARZUELA.—Originalísimo baile del Zapatito de la Cenicienta, con premios valiosos para damas y galanes. Advertencia importantísima. ¡Queda terminantemente prohibida la entrada al neumococo! ¡Vaya a la Zarzuela, que allí no está!

Imprenta de LA LIBERTAD
Madera, 8

Las enfermedades del
ESTÓMAGO. INTESTINOS
dolor de estómago, dispepsia, acedías y vómitos, inapetencia, diarrea, úlcera del estómago, etc., se curan con el
Elixir Estomacal
SAIZ DE CARLOS
Poderoso tónico digestivo que triunfa siempre.

Bodas CAFE NACIONAL 19, Toledo, 19

HOJAS DE AFEITAR DE LA FÁBRICA NACIONAL DE ARMAS
"TOLEDO"
SON UNA MARAVILLA

¡RETALES! De 1 a 2,90 mts.
VENGA USTED PRONTO
APROVECHE LA OCASION
¡RETALES! Restos de piezas de la actual temporada
¡RETALES! Hasta para traje completo de caballero
¡RETALES! El mayor ahorro del año
EL MAYOR EXITO DEL AÑO
¿Por qué? Por una sencilla razón.
Porque cuanto ofrecemos es verdad, y el público reconocido, aguarda con ansia esta ocasión excepcional, trayéndonos a sus parientes, amigos y conocidos, para que participen del ahorro positivo que representa nuestro mes de retales.
PAÑOS RAMOS
MADRID - MONTERA, 15 y 17
BARCELONA - PELAYO, 10

†

PRIMER ANIVERSARIO

EL SEÑOR

Don Constantino Gancedo Rodríguez

DEL COMERCIO DE ESTA CORTE

Que falleció el día 24 de Enero de 1930

R. I. P.

Sus hermanos, doña Felipa, D. Gabriel y D. Pedro; hermana política, doña Elvira Rodríguez Arzuaga; sobrinos, primos y la razón social RODRIGUEZ HERMANOS,

RUEGAN a sus amigos dediquen un piadoso recuerdo a la memoria del finado.

Publicidad Dominguez. Matute, 8

RESFRIADOS. BRONQUITIS
CATARROS. RONQUERAS
REGALIZ PECTORAL LB
A LA BREA
EN TODAS LAS FARMACIAS

Cupones Mundial
Dan los mejores regalos. Exíjalos en todos los comercios.

Sabañones
Se curan con ANTISABAÑOL. Ulzurrun, Esparteros, 9, y farmacias

A plazos TEJIDOS, SASTRERIA, ZAPATERIA, MUEBLES
Lázaro Carmona, Relatores, número 3. Tl.º 13.101

Cocinas Diezma
Las mejores y más baratas. CAVA BAJA, 4

LLOR
MEDICO-DENTISTA
PLAZA PROGRESO, 9, 2.º
Consulta, de nueve a una y de tres a siete

FIJESE
en los precios de propaganda a que vende hasta fin de Enero
OPTICA SANTA LUCIA
Cruz, 16, Madrid

Gafas níquel puro, desde	3,00	ptas.
— enchapé oro, desde	6,00	—
— imitación concha, desde	4,00	—
— enchapé oro recubiertas, desde	6,00	—
Cristales vista cansada, desde	1,00	—
— miope, desde	1,00	—
— estigmáticos, desde	2,00	—
— receta oculista, desde	1,00	—

Vendemos los mismos artículos que las demás casas del ramo a menos de la mitad de precio, y regalamos relojes a nuestros compradores.

SANGRE
PURA, RICA Y NUEVA
se consigue gracias a las acreditadas
PÍLDORAS DEPURATIVAS DEL Dr. SOIVRÉ
Medicamento especial para combatir de una manera cómoda, rápida y eficaz el eczema, herpes, úlceras varicosas (llagas a las piernas), erupciones escrofulosas, eritemas, acné, urticaria, etc., enfermedades que tienen por causa u origen, humores, vicios o infecciones de la sangre. Se ha dado al Depurativo del Dr. Soivré la forma de Píldoras, porque los Roobs, Jarabes, Elíxires y todos los depurativos líquidos están compuestos de Alcohol, vinos fuertes y jarabes concentrados que disminuyen la acción depurativa, irritan el estómago, fatigan los riñones y debilitan todo el organismo. Así las Píldoras depurativas del Dr. Soivré, resultan el Depurativo Ideal, cómodas y agradables de tomar, digestivas y reconstituyentes generales; regeneran, enriquecen y renuevan la sangre, aumentando con ello todas las energías del organismo; fomentan la salud y resuelven rápidamente todas las úlceras, llagas, granos, forúnculos, supuraciones, caída del cabello, inflamaciones en general, etc., quedando la piel limpia y regenerada, el cabello brillante y copioso, no restando en el organismo huellas del pasado.
Exteriormente puede aplicarse la Pomada del Dr. Soivré, que calma al momento la inflamación y abrevia el tratamiento de las manifestaciones molestosas de la piel.
Venta a 5'50 ptas. el frasco de Píldoras depurativas del Dr. Soivré y a 3 ptas. el tubo de Pomada, en las principales farmacias de España, Portugal y América.
NOTA.—Dirigiéndose y enviando 0'25 ptas. en sellos de correo para el franqueo a Oficinas Laboratorio Sókatarg, calle del Ter, 16, Barcelona, recibirán gratis un librito explicativo sobre el origen, desarrollo y tratamiento de estas enfermedades.

ANUNCIOS
Valverde, 8.

EL MEJOR PARA LAVAR
MABOE
(BOTES VERDES)
EXIGIDLO AL COMPRAR

Venta de cuatro magníficas rotativas
Dos rotativas gemelas para cuatro, seis y ocho páginas cada una, susceptible de acoplar para doble tirada hasta 16 páginas por una sola plegadora, marca "Derriey"
Rotativa de cuatro, seis y ocho páginas, muy económica en menaje, marca "Derriey"
Rotativa de cuatro páginas, marca "Albert"
Todas ellas están en perfecto estado, y las dos gemelas montadas en nuestro salón de máquinas. Tienen material y maquinaria de estereotipia, repuesto de rodillos y algunas otras piezas. Pueden imprimir bicolor
Informarán en las oficinas administrativas de este periódico

Ministerio de Educación, Cultura y Deporte 2012

Anuncios por secciones. Cada palabra, DIEZ CENTIMOS, sin limitación

ALMONEDAS

Cuotas. Gonzalo, sastre. Mayor, 40, segundo.

Cama hierro, colchón, almohada, 50. Luna 13. Silva, 49.

Comedor moderno, barnizado, lunas, completo, 500. Luna, 13. Silva, 49.

Alcobas, comedores, tresillos, sillerías, precios asombrosos. Luna, 13. Silva, 49.

Por ser fabricación propia vendemos a estos precios. Luna, 13. Silva, 49.

Cama dorada, 38 pesetas; colchón, 8; perchero, 15. Flor Baja, 9.

Almoneda, muebles todas clases. Hermosilla, 114.

Asombrosa liquidación por exceso de existencias y balance, precios ruinosos, sólo este mes. Luchana, 33.

Sólo dos días, urgentísimo. Comedor jacobino, recibimiento español, tresillo, armarios, camas, colchones lana, baño esmaltado. Alcalá, 37.

Marcha forzosa mitad precio, muebles seminuevos. Embajadores, 44

Para mayor facilidad del público, tenemos establecidos quioscos donde se admiten estos anuncios: glorieta de Ruiz Jiménez (Cuatro Caminos), plaza de Pontejos, Alcalá (frente a Apolo) y Alcalá (frente al Banco Español del Río de la Plata).

ALQUILERES

Tienda espaciosa. Núñez de Balboa, 8 moderno.

Hermosa nave propia para almacén o industria, entre estaciones Atocha-Delicias. — Razón: Fuencarral, 47.

Se alquilan cuartos espaciosos, a 12 y 14 duros, casa nueva, calle Canal Isabel II, esquina Francos Rodríguez, 34, junto tranvía. Razón: Bachiller, Arganzuela, 11

Alquílanse cuartos 40 pesetas Chamartín. Mayor, 47, oficina.

Local almacén, garaje, taller, vivienda. Razón: Imperial, 6.

Bajo espacioso industria, teléfono, baño, gas, 175. Cuarto baño, ascensor, terraza independiente Alvarez Castro, 17.

Terraza Mediodía, baño, teléfono, ascensor, 120. Interior, 65. Hermosilla, número 51.

Salaberry, 8. Cuarto espacioso exterior, 50; interior, 40.

Se alquila local con vivienda, cabida doce coches, o taller. Iriarte, 21 (Guindalera).

Interiores ventilados, diez duros. Exterior, catorce. Valderribas, 15 (Pacífico).

Exteriores, doce duros; bajos, once. Fundadores, 6 provisional (final Hermosilla).

Interiores espaciosos, trece duros. Hermosos exteriores, veintidós. — Santa Casilda, 10 (paseo Pontones).

Exterior espacioso, ascensor, 26 duros. Alvarez Castro, 11.

Alquilo bonitos pisos con teléfono, de 50 a 100 pesetas. Calle Pacífico, 79; dos tiendas y gran local para almacén o industria.

Por una cantidad muy modesta anunciándose en LA LIBERTAD tendrá ocasión de conseguir lo que pretende.

AUTOMOVILES

Escuela automovilista.— Curso, 50; completo, 70 pesetas. Alcalá, 136.

Chevrolet. Conducción.— Doctor Esquerdo, 12, garaje. Nueve una.

Auto. Vendo taxi seminuevo, buenas condiciones. Razón: Blasco de Garay, número 29. De doce a una y media y de seis a nueve.

Enseñamos conducir automóviles, mecánica, reglamento. Curso, 50 pesetas. Real Escuela Automovilistas. — Alfonso XII, 56.

Enseñanza completa, conducción, mecánica, reglamento, todo 50 pesetas. Escuela Automovilistas, Arenal, 27.

Carnet, conducción, mecánica, taller, reglamento, 100 pesetas. Paseo Marqués Zafra, 6.

Academia Americana Automovilistas. Conducción, mecánica, garantizadas. Curso, 50 pesetas; completo, 100. Facilidades de pago. — General Pardiñas, 93.

Cojinetes bolas, rodillos, cónicos y flexibles, pistones, válvulas, repuestos. Campoamor, 10.

Chevrolet, conducción, cuatro cilindros, último modelo. Facilidades pago. San Bernardo, 111. Navarro.

Dinero sobre automóviles en el acto. Teléfono 42.075.

Ford coupé deportivo. Citroen C-4, facilidades pago. San Bernardo, 111. Navarro.

Citroën, conducción, siete plazas, modelo 1928, taxis. Facilidades pago San Bernardo, 111. Navarro.

Neumáticos de ocasión todas medidas. — Cubiertas desde 30 pesetas; cámaras, desde 7. Compraventa y cambio. Malasaña, 24. — Teléfono 32.933.

Neumáticos todas marcas, los mayores descuentos. Malasaña, 24. Teléfono 32.933.

Magnetos, dínamos, motores, arreglos garantizados. Talleres O. E. M. Carmen, 41.

CASAS Y SOLARES

Casa próxima tranvía, 6.500. Renta anual 600. Cava Baja, 30, principal.

Solar barato 2.800 pies, urbanizado (Puente Toledo). Augusto Figueroa, 42, encuadernación.

COLOCACIONES

DEMANDAS

El anuncio en esta sección será gratuito todos los miércoles para quienes, por hallarse en paro forzoso, necesiten ofrecer sus servicios en las distintas ramas del trabajo

Cuotas. Gonzalo, sastre. Mayor, 40, segundo.

Enfermera excelente, bonísimos informes. Razón: Serrano, 79, o teléfono 55.459.

Se ofrece señora para asistir enfermos por la noche. Basilia López. Nuncio, 9, primero izquierda.

Ofrécese chofer, garantías toda prueba, sin pretensiones. Teléfono 32.342.

Joven francés veinte años da lecciones francés, inglés. Maurice. Espronceda, 1.

Hago toda clase de trabajos de ebanistería y restauración. Antonio Núñez. Argumosa, 4 antiguo, primero derecha.

Se ofrece sastra. Se vuelven toda clase de prendas de caballero y niño. Buenavista, 40, segundo número 2. Emilia González.

Ofrécese joven profesor mercantil, sin pretensiones, oficina, clases particulares. San Hermenegildo, 21, tercero. Vázquez.

Se ofrece hombre cuarenta y cinco años mozo almacén, guarda campo, práctico agricultura moderna. Razón: Monteleón, 42. Eulalio Fernández.

Señor formal se ofrece para ordenanza o cobrador. Santa Engracia, número 21. Señor Guerrero.

Joven, buena estatura, buenos informes, ofrécese ayuda cámara o mozo comedor. Teléfono 57.786.

Licenciado Africa ofrécese mozo comedor, cosa análoga, sin pretensiones. Flor Alta, 10. — Tostadero cafés.

Modista económica, sabiendo corte, se ofrece a domicilio. Razón Palma, 5, lechería.

Ofrécese chofer malagueño, sin pretensiones, interno o externo.— Teléfono 53.675.

Ofrécese joven para almacén, cosa análoga. Miguel Angel, 14. — Andrés.

Matrimonio con inmejorables informes se ofrece portería mujer. Infantas, 23.

Hombre ofrécese limpiar oficina, portería, cincuenta y tres años, soltero. Palma, 68, cuarto derecha.

Ofrécese chofer mecánico para todo; referencias inmejorables. — Cuesta Santo Domingo, número 18 sencillo, entresuelo derecha.

Costurera para repasar. Goya, 49, portería.

Ofrécese buena cocinera joven, buenos informes, dormir su casa. Calle de Atocha, número 143, portería, María Luz.

Se ofrece aprendiza de modista. Fuencarral, 43 duplicado.

Modista sastra económica a domicilio. Peñón, 3 duplicado.

Ofrécese ayudante electricista. Cruz, número 22, cuarto número 2.

Ofrécese joven bachiller, sabiendo mecanografía, para oficina; pocas pretensiones. Escribid: Carretas, 3, continental. Luis.

Ofrécese joven para repasar ropa. Razón: Marqués de Santa Ana, 31, peluquería de señoras.

Ofrécese chofer mecánico camioneta o coche particular. San Bernardo, 42, tienda.

Ofrécese ama cría particular. Juan Pantoja, 14 duplicado.

Ofrécese onduladora a domicilio económica. Marqués Santa Ana, 31, peluquería señoras.

Se ofrece joven educado para dependiente de tejidos o informes comerciales, con práctica y buenas referencias. — J. del Río. San Bernardo, 56. Continental.

Joven diecinueve años desearía laboratorio, tienda o cosa análoga. Diríjanse: paseo Imperial, núm. 36, entresuelo K. Mercedes Redal.

Se ofrece joven veintiséis años para guarda finca, mozo almacén lavacoches, portero, cosa análoga. Lino García Travesía San Mateo, número 11, tercero número 5.

Costurera o asistenta se ofrece domicilio. — Ponzano, 41.

Se ofrece asistenta, buenos informes; prefiere lavado. Hortaleza, 57

Señorita formal se ofrece acompañar o doncella señorita sola. Escribid: M. García, Escorial, número 15, segundo izquierda.

Ofrécese asistenta, la vandera. Embajadores, 56, portería.

2.000 destinos de guardias, chofers, carteros, peatones, inspectores, vigilantes, para soldados, cabos, sargentos licenciados. Informes gratis. — Centro Gestor. Carretas, 31.

Licenciados Ejército. — 2.000 destinos todas profesiones, chofers, bomberos, guardias, Telégrafos, carteros, fácil adquisición. Informes gratis, tardes. Oficina informativa. Nicolás Salmerón, 2

Licenciados. 1.567 destinos, guardias, chofers, bomberos, etc., para soldados, cabos, sargentos. Asegurarse porvenir sin examen. Informes gratis. Corredera Alta, 15.

Escuela Madrid. Por 60 pesetas conducción y carnet. Mayor, 42 (antes Sol, 6).

Se necesita operaria de corsetera. Olmo, 6, ortopedia.

Se necesita ayudante de cerrajero mecánico. — Olmo, 6, ortopedia.

Necesito repartidor panadería. Palma, 68.

Faltan bordadoras máquina. Bastero, 1 y 3, segundo derecha. Una a tres.

Necesito muchacha para todo, con buenos informes. Espronceda, 13.

Aviso. Por encargo de coleccionistas extranjeros pago mucho buenas pinturas, damascos, terciopelos, joyas, objetos plata antigua. Pez, 15. Sucesor de Juanito. Teléfono 17.487.

CONSULTAS MEDICAS

Enfermedades secretas. Jacometrezo, 61. Cuatro-seis, siete-nueve.

Enfermedades sexuales, urinarias, secretas. — Consulta particular, médica. Hortaleza, 44. Siete-nueve.

Curación purgaciones, venéreo, sífilis, impotencia. Once-una cuatro-siete, dos pesetas; especial, cinco; obreros, siete-nueve, una. Fuencarral, 73 (entrada Santa Bárbara, 2).

Purgaciones, venéreo, sífiles. Consulta médica, tres-seis, 5 pesetas; seis-ocho, 2. Obreros, 1. Fuencarral, 89 (entrada San Joaquín, 2).

Alvarez Gutiérrez. Consulta vías urinarias, venéreo, sífilis, blenorragia, impotencia, estreches. Preciados, 9. Diez-una, siete-nueve.

Curación radical, rápida, blenorragia, sífilis, reuma, matriz. Tudescos, 7. De nueve a nueve. Teléfono 93.512.

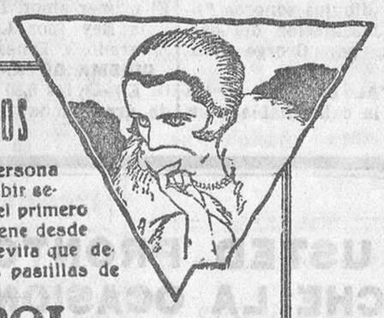

FORMITROL Y RESFRIADOS

son dos términos que ninguna persona cuidadosa de su salud puede concebir separados. El segundo es el mal y el primero el remedio por excelencia que detiene desde el comienzo el molesto proceso y evita que degenere en grave enfermedad. Las pastillas de

FORMITROL

son el enérgico bactericida que al contacto con la saliva desprenden vapores de formaldehido oponiendo una infranqueable barrera al desarrollo de los microbios morbosos en el aparato respiratorio, y aumentando las defensas naturales contra el ataque de los gérmenes infectivos.

Se venden las pastillas de Formitrol en todas las farmacias y droguerías de España

Fabricantes: Dr. A. Wander, S. A. — Berna (Suiza)

BANCA MARCH

JUAN MARCH ORDINAS

CASA CENTRAL: PALMA DE MALLORCA

San Miguel, 17, y Cofradía, 2

Sucursales en FELANITX, INCA, LLUCHMAYOR Y MANACOR

Entidad personal de la que es único propietario su titular DON JUAN MARCH ORDINAS

OPERACIONES A QUE SE DEDICA

Cuentas corrientes con interés en pesetas y monedas extranjeras. Préstamos y créditos con garantía. Cobro y descuento de letras, cupones y títulos amortizados. Giros y cartas de crédito. Compraventa de valores en España y el Extranjero. Compraventa de toda clase de monedas y billetes extranjeros. Depósito de valores. Seguros de cambio. Aceptaciones y domiciliaciones. Suscripciones a empréstitos, y, en general, a toda clase de operaciones de BANCA, BOLSA Y CAMBIO

La Banca March presta preferente atención a la compra de terrenos para subdividirlos en parcelas y efectuar la venta de éstas, a plazos, hasta diez años, y al interés corriente.

Cuenta con corresponsales en todas las plazas de Baleares, y sostiene relaciones directas de corresponsalía con los principales Bancos y banqueros de España y del Extranjero.

Zurcido tejedora en el acto. Espíritu Santo, número 10, cuarto.

Ofrécese joven de veinticinco años cobrador, almacén, cosa análoga.- Miguel Angel, 14. — Andrés.

Señora formal desea colocación de cocinera con buenos informes. - Domicilio: Encomienda 17 duplicado.

Cuidaría viudo con niños. Escalinata, 19, entresuelo izquierda.

Hombre de mediana edad solicita cargo conserje, guarda de noche o análogo. Jesús Guardiola. Ronda de Toledo, 26, quinto.

Se ofrece señora de cuarenta años para señora o señor. Pez, 51, portería.

Se ofrece buena cocinera asistenta, con informes. Plaza del Matute, 4, cuarto. No preguntar portería.

Ofrécese modista sastra blanco domicilio. Madera, 17, bajo. Tornero

Delineante topógrafo, título oficial, 1,25 hora. Pérez Centenera, número, 23. Pueblo Nuevo (Madrid).

OFERTAS

Cuotas. Gonzalo, sastre. Mayor, 40, segundo.

Enseñamos conducir automóviles, mecánica, reglamento. Curso, 50 pesetas. Real Escuela Automovilistas. — Alfonso XII, 56.

Licenciados. Muchísimas plazas para solteros, Guardia civil. Informes gratis. Montera, 10.

Trabajadores!! Problema vida resuelto, aprendiendo casi gratis conducción automóviles. Escuela Automovilistas Arenal, 27.

Facilítanse colocaciones, empleos diversos, pagando después. — Arenal, 8.

Rápidamente obtendrán colocaciones, empleos, pagando después. Montera, 10.

Licenciados. Solicitad miles plazas bomberos, chofers, guardias.— Informes gratis. — Arenal, 8.

Licenciados. 2.000 destinos guardias, chofers, carteros, aprendices bomberos, inspectores, vigilantes, para soldados, cabos, sargentos. Porvenir asegurado sin esfuerzo ni examenes. Visitándonos le informaremos gratuitamente. Montera, 10.

Enseñamos gratis conducción, mecánica y reglamento automóviles Arenal, 26.

Trabajo manual para señoras, tres a cinco. — Juanelo, 16, bajo.

Hacen falta oficialas de florista. Cruz, 14. Flérida.

Faltan corredores fábrica jabón. Nicolás Godoy, 3 (Puente Princesa)

Necesito chica para todo. Alvarado, 9, segundo.

COMADRONAS MANICURAS

Embarazadas. Clínica y hospedería autorizada. Habitaciones independientes, gran confort Glorieta San Bernardo, 3, entresuelos.

Partos. Estefanía Raso Asistencias esmeradas, económicas. Mayor, 42, primero izquierda.

Partos. Luisa Veira, profesora. Consulta. Plaza Progreso, 10.

Ex profesora Maternidad. Consultas reservadas. Plaza Lavapiés, 4. Teléfono 70.603.

Partos. Consultas reservadas, económicas. — Jorge Juan, 55.

Partos. Consulta reservada. Hospedaje embarazadas. Josefina. Pez, 19

Acreditada profesora partos, embarazos. Consulta reservada. General Pardiñas, 16.

Partos. Profesora, consultas reservadas. — Huertas, 29, principal.

Partos. Vicenta Santa clara. Hospedaje embarazadas. — San Joaquín, 2.

Estos anuncios son muy leídos por el público femenino, que siempre ha representado entre nuestros lectores un núcleo muy importante.

COMPRAS

Compro toda clase de material eléctrico y de radio. Teléfono 70.370.

Compro papeletas Monte, alhajas, dentaduras. Plaza Santa Cruz, 7, platería. — Teléfono 10.706.

Enfermos sífilis, venéreo, purgaciones, impotencia, matriz. Doctor Cortezo, 10 (entre Atocha Progreso) Diez-dos, cuatro-nueve, dos pesetas; especial, cinco

Rayos X. Reconocimientos, cinco pesetas. Especialista enfermedades estómago, hígado, intestinos, estreñimiento. Curación sin operar. Corredera Baja, 5.

Consultorio médico. Purgación, impotencia, venéreo, sífilis, piel. — Consulta especial, cinco pesetas. Calle Estudios, 2. Diez-doce, seis-ocho.

Consulta especial venéreo, sífilis, purgaciones. Consultorio París, Romanones, 2. Diez-una, cinco-nueve, dos pesetas; especial, cinco. Tratamientos para forasteros.

Enfermedades secretas. Purgaciones, estreches, prostatitis, orquitis, sífilis, piel, sangre, impotencia, insectos del vello, cúranse rápida, radicalmente (por sí sólo), con infalibles específicos «Zecnas». Prospectos gratis. Farmacia Rey. Infantas, 7, Madrid.

El obrero, el modesto empleado, etc., que no puede satisfacer una cantidad crecida por una consulta médica, se orientan por este consultorio económico nuestro que, si usted utiliza le proporcionará una gran clientela.

CORRESPONDENCIA

Morucha, espérame donde siempre; iré con traje nuevo cuota de casa Gonzalo. Mayor, 40, segundo.

Las noticias llegarán a la persona interesada por medio de esta sección, pues LA LIBERTAD es el periódico más difundido.

DENTISTAS

Dentista, plaza Progreso, 16, mañanas. Plaza Santa Cruz, 4, tardes.

ENSEÑANZAS

Solfeo, piano. Lecciones domicilio profesora. — Almansa, 11, principal.

Correos, secretarios Ayuntamiento. Clases Blasco. Mayor, 44.

Contabilidad, francés. — Monteleón, 23. Teléfono 42.906.

Cuotas. Gonzalo, sastre. Mayor, 40, segundo.

Contabilidad, taquimecanografía, idiomas, dibujo. Atocha, 41.

Los anuncios de esta sección, son eficacísimos, pues llegan al público que a usted le interesa, a la juventud que estudia y se instruye, que lee nuestro periódico por las firmas que en él colaboran.

ESPECIFICOS

Neuralgias, jaquecas desaparecen con los sellos Calmez.

Pastillas Banch. Higiene íntima, 2 pesetas cajita.

Tónico nervioso y reconstituyente Fongué. Venta Centros específicos.

Sudor, dureza callos, tac., pies, polvos Levis. Buenas droguerías.

Purgante Mabú inofensivo y muy agradable al paladar. No irrita el intestino. Farmacias.

Bromo ferro hemostil, el mejor antineurasténico, fortificante del sistema nervioso y reconstituyente de las células empobrecidas.

FINCAS

Fincas vendo en todo Madrid, verdaderas oportunidades. Bordadores, 10. Cuatro-seis, Gascón.— Teléfono 18.572.

HUESPEDES

Cuotas. Gonzalo, sastre. Mayor, 40, segundo.

Gran pensión Uruguay, Puerta del Sol, 9. — Pensión completa familias estables o empleados, desde 7 pesetas.

Tanto para ofrecer alojamiento, como para solicitarlo, debe usted utilizar esta sección, en la seguridad de que rápidamente y por un precio muy económico, le proporcionará lo que desea.

PELUQUERIAS

Gertru, peluquería señoras. Ondulación permanente aparato Henry sin corriente eléctrica sobre la cabeza, 20 pesetas; al agua, 2; Marcel, peseta; corte, 0,50. Teléfono 19.839. Palma, 13.

SASTRES

Cuotas. Gonzalo, sastre. Mayor, 40, segundo.

Sastre. Arrieta, 9.

TRASPASOS

Tomaría local bien situado, aunque tenga puesta industria. — Olózaga, 9.

Bodega mucha venta de mostrador, traspaso o subarriendo. Razón: Peñón, 25, bodega.

Plazos. Bonito bar restaurante afueras, viviendas, calefacción, terraza, tranvía, 5.000. — Cava Baja, 30.

Traspaso tienda económica, vivienda. Razón: Espíritu Santo, 6, pastelería.

Traspaso ultramarinos y taberna Cuatro Caminos. Razón: Vallehermoso, 62, segundo derecha. De cinco a siete. José Eiras.

Traspásase tienda un hueco, próximo Gran Vía. Razón: Ballesta, 9, vidriero.

Traspaso taberna, buena vivienda, corral gallinas. Razón: Avila, 8, vinos.

Ocasión. Peluquería señoras. Tardes, seis-ocho. Sandoval, 25.

Traspaso panadería y cacharrería, tres huecos, buena vivienda; renta, 100 pesetas. Luca de Tena, 49.

Traspaso frutería, próximo Alcalá, no poder atenderla. Llamad teléfono 50.041.

Cualquier negocio será fácilmente traspasado si lo da a conocer por esta sección.

VARIOS

Cuotas. Gonzalo, sastre. Mayor, 40, segundo.

Abogado Sr. Ocaña, plaza Santa Ana, 10. — Consulta tres a seis.

Abogado Sr. Cardenal.— Consultas seis-ocho. — Carretas, 31.

Artistas. Zapatos tisú plata, raso, a medida, 30 pesetas. Fuencarral, 152 duplicado.

Protección verdadera la proporcionan los preservativos que vende La Discreta. Salud, 6.

Vinculum. Oficina para la redacción de contratos, solicitudes, reclamaciones administrativas, testamentos, pagarés, letras, etc. Princesa, 60.

Impermeables El Cisne. Impermeables de todas clases, con especialidad en las medidas; capitas para niños desde 8,50; checos desde 40,00; piel elefante (a medida), 90,00. Ventas directas al público. Plaza Progreso, 3, fábrica. Teléfono 73.666, Madrid.

Musical. Estuve Oliva. Felicitaciones mil. De corazón. Cariño.

Conservas y salazones de pescados, anchoas, etcétera, marca Garaya. Pídanse en ultramarinos.

La loción Ron para el cabello no tiene rival.

Pita, pintura esmaltada para muebles. La mejor, 1,25 bote pequeño.— Venta: droguerías importantes.

Calvos. ¡Gran invento! Usad el prodigioso regenerador Universal, volveréis a tener pelo. Droguerías y perfumerías de importancia.

Relojes y cronómetros «Noncsu», económicos y de duración garantizada.

H. U. M. O., prodigiosa creación de laboratorio que ha de producir una verdadera revolución industrial. Indispensable en fábricas y talleres. — Agente mecánico insuperable. Usines, laboratoires: Seine-et-Oise (Francia).

VENTAS

Ofrécese explotación patente número 100.378, expedida a Mr. Joseph Destrée por «Una vaina de cartucho para arma de fuego y dispositivos de extracción de percusión y de obturación». — Dirigirse Casa Agustín Ungría, plaza Encarnación, 2, Madrid.

Ofrécese explotación patente número 99.038, expedida a favor de Mr. Luois Dufay y la S. A. Compagnie d'Explotation des Procedes de Photagraphie en Couleurs por «Perfeccionamientos introducidos en la cinematografía en colores». — Dirigirse Casa Agustín Ungría, plaza Encarnación, 2. Madrid.

Urgentísimo. Todos los muebles piso, cualquier precio. Embajadores, 44.

Se ofrecen licencias de explotación de las patentes siguientes: profesor Dr. Phil, Dr. Ing. K. W. Wagner, patente número 96.185 por «Conexión de contra-locución para cable telegráfico con carga de carretes». Dr. Ulfilas Meyer, patente número 95.863 por «Procedimiento para colocar cables submarinos pupinizados». Dr. Hans Salinger, patente número 96.212 por «Cable telegráfico con carga de carretes». I. G. Farbenindustrie A. G., patente número 99.845 por «Procedimiento para el servicio de hornos eléctricos de pozo para la fabricación de sulfuro de carbono». C. J. Holslag, patente número 68.347 por «Procedimiento perfeccionado para soldar, cortar y hacer reparaciones en piezas y objetos de metal por medio del arco eléctrico».— Dirigirse a Roeb y Compañía, oficinas de patentes y marcas, Moreto, 8. Apartado 365, Madrid.

Por subasta judicial liquídase partida tablones Norte, sesmas, herramientas, teja, baldosín y varios. Doctor Velasco, solar.

Las mejores camas turcas desde 25 pesetas. Torrijos, 2.

Fonógrafos baratísimos. Gramolas ortofónicas. Discos todas marcas. — Inmenso surtido. Farmacia, 5.

Ocasión. Mostrador bar cinco metros, registradoras. Muchos enseres. Trust Albacete. Luna, 24.

Camas con sommier acero, 34 pesetas. Espíritu Santo, 31.

Por fin temporada. — Sombreros desde 6 pesetas; gorras desde 1,50. Vea escaparates. Guinea, Bordadores, 12.

Estupendo armario dos lunas, 98 pesetas; otros, 72 y 55; camas doradas matrimonio, 60 pesetas. Flor Baja, 9.

Aparador, 55 pesetas; mesa, 13; mesilla, 9; colchones, 7,50; camas, 15. Flor Baja, 9.

Camas, sommiers acero, turcas, muy baratas, en fábrica Goya, 19.

Cuotas. Gonzalo, sastre. Mayor, 40, segundo.

Mantones Manila, antiguos, modernos, mantillas. Calatrava, 9. Preciados, 58. Casa Jiménez.

Regalo más cupones que nadie. Marcas Mundial y Progreso. Kilo café de 10 pesetas, marcas Damas, Cafeto o Estrella, regalo 100 cupones. Kilo de café de 9 pesetas, marca Damas, regalo 70 cupones. Libra de chocolate, marca Damas, regalo 40 cupones. Kilo de bacalao Escocia, de 3 pesetas, regalo 30 cupones. Cada kilo de arroz, judías, garbanzos, lentejas, harina o sopa, regalo 10 cupones. Alberto Aguilera, 26, tienda. Servicio domicilio.

Juego cristianar, crespón, 19 pesetas. Ancha, 2.

Bragueros, fajas, irrigadores. Miguel Moya, 8 (plaza Callao). Sucursal, Orellana, 19.

Camas, artísticos modelos. Rebaja de precios. Fábrica La Higiénica.— Bravo Murillo, 48.

Enseres bares. Mesas, sillas, sillones a precios increíbles. Trust Cafetero. Santa María, 3.

Cualquier producto que aquí se anuncie, tendrá fácilmente salida, porque nuestro periódico llega a todas las clases sociales.

ESTOS ANUNCIOS SE ADMITEN EN TODAS LAS AGENCIAS DE PUBLICIDAD; EN NUESTRAS OFICINAS, DE NUEVE DE LA MAÑANA EN ADELANTE; EN LOS

Quioscos de LA LIBERTAD

PLAZA DE PONTEJOS, GLORIETA DE RUIZ JIMENEZ (Cuatro Caminos), Y EN LOS DE VENTA DE PERIODICOS DE LA CALLE DE ALCALA (frente a Apolo), ALCALA (frente al Banco Español del Río de la Plata) Y CASA ATIENZA, AVENIDA ALFONSO XIII, 9 (Puente de Vallecas)

Ministerio de Educación, Cultura y Deporte 2012