AÑO XII MADRID NUM. 3.215

SUSCRIPCIONES

Madrid, un mes..... 2 ptas
Provincias, trimestre.. 6 „

25 EJEMPLARES 1,75 PESETAS

LA LIBERTAD señala a sus lectores y anunciantes : : que es el periódico de más grandes tiradas : :

La Libertad

MARTES 8 DE JULIO DE 1930

Toda la correspondencia debe dirigirse al Director
Apartado de Correos 981

Casa de LA LIBERTAD { Redacción: MADERA, 8. Administración: SAN ROQUE, 7.

Número suelto, 10 céntimos

ENSEÑANZAS

Para una moneda estable, una política democrática

Se habla actualmente en España de la baja de la peseta con las mismas palabras y los mismos ademanes con que se hablaba en 1926 en Francia de la baja del franco. Es un problema técnico, dicen unos, y apoyan su declaración en el hecho de no haberse intervenido en 1927 el mercado de la peseta, de haberse intervenido en 1928 y de haberse emitido el empréstito interior oro. Para quienes el problema de la baja de la peseta es un problema técnico, se resuelve requiriendo a los técnicos. ¿Quién no recuerda las reuniones y dictámenos en 1926 de los banqueros franceses? ¿Los llamamientos continuos e implorantes que les dirigían los gobernantes? Como en la Francia de 1926, aquí también han sido convocados los banqueros, se han reunido y han dado a la publicidad sus soluciones salvadoras. Sin embargo, después de haberse congregado los técnicos, la peseta sigue en su postración angustiosa. Lo mismo sucedió con el franco.

Es un problema económico, alegan otros. Y exponen las reformas que en la agricultura, en la industria, en el comercio y en el crédito se imponen. Tienen razón aquí como la tenían en Francia quienes mantenían igual posición. Pero Francia advirtió que no podía depender la estabilidad del franco de la solución total de su problema económico. Porque éste era lento, complejo y dilatado, y el del franco era sumarísimo. Naturalmente que una agricultura como la española, sin plan ni concierto, con tierras ricas convertidas en eriales y eriales explotados a base de protección arancelaria, y una industria irracional, y un comercio y un crédito detenidos en el siglo XIX, han de influir en el valor de la moneda. Pero el valor de la moneda, si éste se halla en descenso, no puede sujetarse al plazo que se requiera para edificar una economía europea del siglo XX. Francia estabilizó su franco y emprendió sin soluciones de continuidad la obra de su modernización económica. Y tan consciente y resueltamente se dedicó a ella, que hoy la economía francesa es una de las más firmes y sanas y ejemplares de Europa. El franco estable ha contribuído a ello, y ello ha contribuído, a su vez, a que la estabilidad del franco fuera inquebrantable y efectiva.

Es un problema que requiere el genio de un hombre excepcional, afirman otros. Francia creyó por un momento que ese taumaturgo era Caillaux. Caillaux, el preso político que temió más de una vez oír los redobles de Santerre, el acusado en el palacio de Luxemburgo, el irradiado de París, el juzgado como traidor a su patria, era a los diez años el estadista a quien se confiaba y de quien se esperaba el milagro. El mismo Caillaux, tan frío, tan dueño de sí mismo, llegó a perder la cabeza y considerarse como el único francés capacitado para la misión sobrenatural de salvar el franco. Pronto se convenció del error; mas pronto se convenció del error Francia. Por esto, cuando Caillaux pidió poderes dictatoriales para proceder ejecutivamente, el Parlamento se los negó. ¿Se los negó por desconfiar de Caillaux? No. Se los negó por desconfiar del milagro. El milagro que no se da ya en ningún orden de la vida, de donde ha desaparecido en absoluto es de la política. Y sobre todo de la política económica. Este obedece a leyes inmutables que no puede quebrantar ni restablecer artificiosamente ningún Mesías. Los Mesías eran posibles cuando no contaban los pueblos en los destinos históricos. Desde que éstos actúan y deciden, son voz y voto, el poder mesiánico se ha trasladado a los pueblos que no olvidan uno solo de sus deberes y ejercen todos sus derechos.

En la Francia de 1926, la baja del franco, si obedecía a deficiencias técnicas y a trastornos económicos, obedecía sobre todo a la anormalidad política que Francia atravesaba. El mismo fenómeno produce la baja de la peseta en la España de 1930. Cuando un hombre tan poco calificado en el conocimiento de los problemas económicos como Poincaré, uniéndose a las izquierdas y respetando la soberanía del Parlamento, vino a cambiar la anormalidad política por una democrática normalidad, el franco, por este sólo hecho, ascendió en su valor. Y ya no lo perdió. Lo que no pudieron los banqueros, con sus reuniones y sus informes; lo que no le fué posible al Mesías Caillaux, lo logró un Parlamento unido, abierto siempre; un Parlamento que apartó estos dos peligros de la política francesa: el de un Mussolini militar o civil y el del comunismo. Cuando Poincaré y Herriot, dentro de la República y manteniendo todas las instituciones republicanas, colaboraron en una misma obra, como en los días de la guerra, el franco adquirió una cotización superior. Era la economía insuficiente y la técnica deficiente las que contribuían a la desvalorización del franco; era, sobre todo, la política. Cuando ésta dejó de ser interina, mudable, débil, arbitraria, dejó de bajar el franco. Es el mismo caso de España. Bien están los técnicos y mejor estará una racionalización económica. Pero mientras subsista un régimen de Gobierno que viva al margen de la Constitución, le faltará a este Gobierno crédito en el interior y en el exterior. Y la falta de crédito en el Gobierno será disminución de crédito en la moneda. La moneda no permanecerá fija y en su debido valor hasta que exista en España un Gobierno a tono con las exigencias de la España actual y a tono con los principios periódicos y las corrientes democráticas de la Europa contemporánea.

MARCELINO DOMINGO

Un abordaje en las costas chinas

Tokío, 7.—Un radio de Seul (Corea) dice que el vapor japonés «Hoteu Maru» ha abordado y echado a pique, a causa de la niebla, esta mañana, a las cinco, y cerca de las costas chinas, al vapor sueco «Dampto», de 2.490 toneladas.

La tripulación del buque hundido fué recogida por el vapor japonés.

El comercio exterior del Japón

Tokío, 7.—Las estadísticas del comercio exterior del Japón, excluyendo a Corea y Formosa, durante el primer semestre del año actual, arrojan una cifra de 729.724.000 yen para las exportaciones y de 947.593.000 para las importaciones. Comparando estas cifras con las de iguales meses del año anterior se observa un descenso de 20 por 100 en las exportaciones y de 26 por 100 en las importaciones.

La crisis económica mundial se deja sentir vivamente en el Japón y el número de obreros sin trabajo aumenta rápidamente. Sólo en el ramo de construcción se hace ascender este número a más de 300.000 obreros.

Tormentas en el Extranjero

En Lyon

Lyon, 7.—Ayer descargó sobre la ciudad y sus alrededores una fuerte tormenta, que causó grandes daños.

Uno de los cobertizos del aeródromo de Bron quedó destruído, sufriendo averías seis aviones que se guardaban en él.

En Berna

Berna, 7.—Sobre diversas regiones de Suiza occidental ha descargado ayer una violentísima tormenta, que ha destrozado las cosechas y causado enormes daños en muchos pueblos.

Las comunicaciones ferroviarias han quedado interrumpidas en diversos puntos, especialmente entre Lausanne y Berna.

En Dresde

Dresde, 7.—Una violentísima tormenta ha causado ayer considerables daños en toda la región de Dresde. Hay un muerto y muchos heridos, de los cuales fueron hospitalizados 18.

Las comunicaciones telegráficas quedaron interrumpidas.

En Ginebra

Ginebra, 7.—La tempestad que ha descargado anoche sobre la región ginebrina ha tenido efectos de mayor importancia que lo que se dijo en un principio. En diferentes puntos del cantón el temporal ha causado grandes daños, arrancando árboles y tejados y cortando las líneas telegráficas y de flúido eléctrico.

El granizo, que en algunos casos llegó a alcanzar el tamaño de nueces, ha destruído por completo cosechas y viñedos. En los alrededores de Ginebra se ha hundido un cobertizo.

Numerosas personas han resultado heridas a consecuencia de los temporales.

En el Japón

Tokío, 7.—Las recientes inundaciones que se produjeron en la región de Yamagataken han tomado el carácter de una verdadera catástrofe.

Se calcula en 27 el número de los muertos. Varios millares de personas se encuentran sin albergue. En varias partes los hundimientos han bloqueado por completo la vía férrea; numerosos puentes han sido arrastrados por la corriente de los ríos, y la mayoría de las cosechas están perdidas.

EN LILLE

El Consulado de Polonia, apedreado por unos comunistas

Lille, 7.—Un grupo formado por unos 30 comunistas polacos ha apedreado el Consulado de Polonia, rompiendo varios cristales, en señal de protesta contra la sentencia de muerte dictada por el Tribunal de Lwow contra tres de sus camaradas, autores de diversos atentados terroristas.

Riña sangrienta

Un obrero pincha a otro con un estilete y el agredido le machaca la cabeza

Valencia, 7.— Dos jornaleros, enemistados por cuestiones de trabajo, se encontraron anoche en una taberna del camino de Alboraya, atacándose mutuamente. Uno de ellos, llamado Pedro Muñoz García, hirió con un estilete a su contrincante, Alfonso Paredes García. Este derribó en el suelo a su contrario, pisoteándole la cabeza. Conducidos al hospital, se apreció que Pedro tenía la cabeza machacada, con fractura de varios huesos. Su estado es gravísimo. Alfonso presenta una herida penetrante de arma blanca en el hipocondrio derecho. Su estado es grave.

Rogamos a los colegas que cuando reproduzcan nuestros trabajos mencionen su procedencia

La Redacción de LA LIBERTAD está formada por Joaquín Aznar, director; Antonio de Lezama, redactor jefe; Ricardo Hernández del Pozo, secretario de Redacción; Augusto Barcia, Carlos Bonet, Manuel de Castro Tiedra, Antonio Dubois, Teresa de Escoriaza, Heliodoro Fernández Evangelista, José Manuel Fernández Gómez, Antonio García Romero, Rafael Hernández Ramírez de Alda, Angel Lázaro, Manuel Machado, Antonio de Miguel, Manuel Ortiz de Pinedo, Darío Pérez, Arturo Pérez Camarero, Sidonio Pintado, Alardo Prats y Beltrán, Pedro de Répide, Alfonso R. Kuntz, Francisco Rivero Gil, Alfonso Sánchez, Luis de Sirval, Lázaro Somoza Silva, Luis de Tapia, Alejandro de la Villa, Antonio de la Villa y Antonio Zozaya.

COPLAS DEL DIA

"Terremotos"

¡Qué raro!... ¡Un terremoto
de forma extraña,
temblar hizo el subsuelo
de nuestra España!...

¡Aquí, do todo el mundo
tiene pereza,
ver cualquier movimiento
causa extrañeza!...

¡País sin convulsiones,
sin alborotos,
en él no son frecuentes
los terremotos!...

¡El único que habla,
que era Belmonte,
se ha marchado hacia el fresco
suizo horizonte!...

¡Fuera del terremoto
que hubo en Triana,
nadie aquí de moverse
siente gran gana!

*

¡No obstante, tiembla el orbe;
tiembla el planeta;
el porqué, no lo sabe
bien el poeta!...

¡Acaso tiembla España
con convulsiones
al ver vuelven los tiempos
de Romanones!...

¡Quizás tiemblan las tierras
ante los males
que las traerán, de nuevo,
los Bugallales!...

¡Quién sabe si estos saltos
de los terrones
se debe a que están cerca
las elecciones!...

¡La protesta me encanta,
niñas queridas!...
¡Lo importante es que abunden
las sacudidas!

*

¡La tierra, en movimiento,
busca salud!...
¡Unicamente el hombre
sigue en quietud!

LUIS DE TAPIA

NUEVA GENERACION

PROCLAMA DE LA DE 1929

Llega a mí un opúsculo, libro, folleto o ensayo de modesta apariencia. En la portada, como una cumbre, un nombre: Carlos Díaz Fernández; debajo el título: «Castidad, impulso, deseo»; al pie dice: «Nueva generación.»

No conozco al autor. La rutina, cuando no conoce el nombre del autor, desdeña el libro y lo cierra. La rutina es como los empresarios de teatros, que necesitan para sus carteleras, que son la taquilla—la taquilla, que confina toda su curiosidad—, nombres consagrados. Sienten horror al vacío del anónimo. Al revés, el inédito es para mí una espuela; me lanza hacia él. Lo inédito guarda la oquedad; pero a veces aprisiona como un jardín abandonado las más penetrantes fragancias. Al fin, de la nada salió el Mundo. Del nombre inédito nace la consagración de hoy, la inmortalidad de mañana.

Mi lanzamiento es más decisivo cuando en lo desconocido palpita una verdadera juventud, como en la noche titila un lucero. Al pie de este pequeño libro que viene hoy a mis ojos, codiciosos de lectura y de nuevos horizontes, se lee: «Nueva generación.» Posiblemente en él florece el despertar de una verdadera juventud... Si no fuese viejo diría que ser joven es mucho; pero ser joven no es nada si en la juventud no alienta—así diría el gran Marañón—un fuerte y claro sentido de modernidad. La juventud exhausta de modernidad es la copa del árbol vacía de hojas. Podría plantearse esta ecuación: gente joven, gente vieja: igual a un común denominador: «gente.» Vieja o joven, esto es lo que importa: ser gente... En las páginas de este pequeño volumen, vanguardia de una legión que se aproxima, «proclama» de un núcleo mozo que llega, se vislumbra gente, renovación, bisoños que construyen la trinchera de una biblioteca de la generación que en 1929 desplegó su espléndido poderío, formada de jóvenes auténticos que ofrecen tratar de problemas nuevos con toda sinceridad y valentía. Muchachos que denodadamente abren hostilidades contra lo viejo y quieren plasmar la nueva ideología. Es un hallazgo...

Precisamente coincidiendo con la aparición de este volumen de Carlos Díaz Fernández, con el cual la biblioteca de «Nueva generación» se inaugura, otro joven auténtico, Benjamín Jarnés, «acaso el más alto valor mental de nuestra joven literatura», según la opinión autorizadísima de un prestigio de la crítica española, López Prudencio, publica su hermosa novela «Teoría del zumbel».

Pórtico de la novela es una «nota preliminar», equivalente a un nutrido y jugoso volumen saturado de sugerencias: «Bajo el signo de Cáncer.» En esa «nota» estudia la psicología del artista, del escritor joven, y advierte: «El joven artista parece a veces tender a una nociva impersonalidad. Una gran cantidad de jóvenes pintores y escritores españoles realizan ya aquel sueño d'orsiano de repartirse el mismo estilo. A veces hasta los mismos temas... No posee a estos jóvenes la ambición de navegar en personales balandros, sino en un transatlántico colectivo. Comprendo a un inquilino que, al entrar en una nueva casa, sienta la comezón de abrir puertas y ventanas, de derramarse por los sentidos para contemplar los nuevos paisajes que circundan su morada; pero no comprendo a los que, faltos de curiosidad, salen en grupos de casa y se pierden en el campo soñando con una fantástica e imposible instalación.»

Esta generación de 1929 se dispone a ser el «inquilino» y no el «grupo». Su primer volumen lo pregona. Es un ensayo que se enfoca hacia el hombre, hacia su efectividad psíquica, analizando, con un criterio científico y de razón, que hace pensar, más que en una floración incipiente, en una cultivada madurez, la «castidad», el «impulso», el «deseo», virtudes del alma o movimientos de la voluntad, con su raíz en la subconsciencia, en el misterio. Aborda el problema de la sexualidad, que resulta un tema que la juventud se reparte bordeando la impersonalidad y la ambición a navegar en el transatlántico colectivo; pero que bizarramente se inmuniza del contagio general marcando rutas infrecuentes, como, por ejemplo, al desasir de una idéntica equivalencia la abstinencia y la castidad, o la libertad y el amor libre, al buscar la esencia—idea, sentimiento, sensación—que late en el núcleo de la materia.

Este opúsculo-avanzada revela que el joven español, sin renunciar al ejercicio físico—juegos deportivos—ni al deber ciudadano—protesta contra la arbitrariedad de los Gobiernos—«se enclaustra en su gabinete de trabajo y escribe sobre los grandes problemas de la vida y del espíritu, provisto del tono decidido de disparo que caracteriza a la nueva generación.» Para ello, «los temas sociales, políticos, religiosos, morales, jurídicos, cinemáticos, deportivos, literarios, van a ser expuestos por auténticos jóvenes en la forma y el contenido renovadores con que los conciben, plantean y resuelven.»

Asistiremos jubilosos al desarrollo de este plan. No sólo la peseta está enferma en España. Gran parte de la juventud, que dejó caer a sus pies la actividad mental, necesita revalorizarse. El capital de su atención fué exportándolo a otros países para lograr la universalidad de su comprensión, olvidando que debía también aplicarlo a la riqueza nacional. Nuestros valores mentales, como los económicos, se desvalorizaban al expatriarse en busca de exóticas diversiones. Necesitan estabilizarse en el área propia, en la nacionalización de su mérito; y este imperativo es el que debe escuchar la juventud que merezca llamarse así en la pluralidad de sus diversas actividades.

Es ahora la generación de 1929 la que nos brinda consoladoras esperanzas de modernidad, de trabajo, de ciudadanía, para un rescate antes perseguido y nunca logrado. De desearla es mejor fortuna que otras generaciones anteriores, condenadas a la amargura de su fracaso.

DARIO PEREZ

Las negociaciones sobre el territorio del Sarre

París, 7.—En las conversaciones celebradas estos últimos días por las Delegaciones francesa y alemana encargadas de las negociaciones relativas al territorio del Sarre se ha podido comprobar que continúan existiendo divergencias muy serias sobre determinadas cuestiones juzgadas como esenciales de una y otra parte.

En vista de ello, se estudia la posibilidad de la suspensión de estas negociaciones de común acuerdo.

CRONICA

Diálogo en el Club

—Después de todo, ¿quién es Gandhi?—pregunta un «clubman» conservador, empapado en las teorías de Chesterton.

—¿Y quiénes son sus discípulos? —le interroga, y le responde al propio tiempo, otro iluminado socio del mismo Club y del mismo partido.

—Un agitador de multitudes. ¡Bah! ¿Qué país no tiene un agitador de multitudes?

—¿Y qué agitador de multitudes no tiene discípulos? Yo acabaría con la indianización de un golpe. Con no dejar entrar en la India ni un solo céntimo de Moscou estaba todo solucionado.

—¡Ah! ¿Pero tú crees...? ¡Eres un estadista, Smith!

—Gracias, John. ¿Un «whisky»?

—«Whisky and soda.»

—Hurra!

—Hip, hip!

En la intensidad de un momentáneo silencio, los dos «clubmen» rememoran sus lejanos días de gobernantes en la India. Bellas mañanas de Calcuta. El «bearer», a la puerta del «bungalow», doblado hasta tocar en tierra con las manos, dice: «Señor; el caballo espera, impaciente de tener el honor de que os asentéis en sus lomos.» Mágicas noches de Bombay. Danzarinas capaces de expresar con las caderas, con los brazos, con los senos, con los pies, con la túnica, un poema de Tagore. Temerosas siervas del amor. Policía astuta, cuyo blanco «helmet» es ahora un vigilante perseguidor del rojo «cap» de las huestes de Gandhi. Los hombres de color, obedientes y sumisos como hombres blancos. ¿No es esto la paz y la prosperidad de un país?

(En el principio de este diálogo, míster John ha calificado de estadista a míster Smith. Para los ingleses, un estadista es un hombre hecho de sistemas, de principios y de palabras. Pero es siempre un tradicionalista que, a cambio de la sumisión de los indios, impone a éstos un «ruling» inflexible con el pomposo nombre de civilización.)

—¡Qué diferente la actual India a la de nuestros tiempos!—prosigue míster Smith—. Jamás interrogaban los indígenas acerca del origen de una orden.

—¡Qué respeto al leopardo británico!—exclama míster John.

—¿Cuál es su pretensión actual? ¿No les hemos llevado nuestro comercio, nuestra ciencia y nuestra ley?

—¡Y nuestra filosofía sintética!

—¿Qué les pedimos en cambio? Su lealtad inquebrantable.

—Esclavitud llama a eso míster Gandhi.

—He ahí un hombre que pretende adelantarse a su época, lo cual equivale a adelantarse a sí mismo. Sus argumentos acerca de la raza...

—Materialismo estúpido.

—Y de la independencia...

—Ingratitud, falta de verdadero patriotismo. ¿Hablo claramente, míster Smith?

—Claramente, míster John.

(Cuando los ingleses dicen las cosas tan claramente es muy difícil comprender lo que piensan. Esto parece una paradoja. Pero las paradojas de esta clase le hacen a uno pegar un salto. Es preciso, pues, aceptar que el pensamiento británico tiene un fondo de laberinto muy práctico.)

*

Un nuevo refuerzo a su sentimiento patriótico: Brandy, viejo Brandy, servido por el camarero solícito y zorro, como corresponde a un Club de tanta tradición. Saborean la típica bebida, y al medio entornar los ojos, de puro deleite, creen ver una sombra de hombre ante ellos. Es aquel joven estudiante indio que ya sabía imponer cierta autoridad en Oxford, con su silencio y con su elocuencia. Repiten mentalmente las inquietantes palabras: «Después de todo, ¿quién es Gandhi?» Se miran —el signo de la época es una interrogación— y se comprenden. Piensan que el caudillo, igual que gimió en la cárcel de Poona, puede dejar oír su voz contundente y justa en la próxima tenida de la Tabla Redonda.

—Pero, ¿y sus discípulos?

—¡Bah! Lo que piensen unos cuantos hombres no puede ser común a los demás. Sólo una verdadera masa de hombres tiene autoridad para formular una exacta protesta.

—Gandhi no es más que un invasor de su propio país.

—Un conquistador equivocado.

—Invoca una razón de poca fuerza: una razón sentimental.

—Pero ¿acaso el sentimentalismo expresa los legítimos sentimientos?

—Leamos a Thackeray.

—Recordemos a Swift.

—¿Cómo es posible que Inglaterra deje a cerca de sesenta millones de indios entregados a las exaltaciones idealistas de Gandhi?

—Es como si quisiéramos que Inglaterra se convirtiera en una de aquellas colonias imaginarias de Ruyard Kipling.

—Naturalmente. Hay que distinguir entre la literatura y la vida. ¿De acuerdo, míster Smith?

—De acuerdo, míster John.

Cada vez están más de acuerdo. De acuerdo en el espíritu intransigente de una moralidad medieval. De acuerdo en el deseo de un fanático dominio. En su glorioso egoísmo colonizador. Y en la marca del «whisky»...

Avanza la noche en los salones del Club. Llegan las amigas de los graves miembros del bloque conservador. (Alguno de ellos, al sentir la proximidad de su amiga, enferma de psitacosis.) Hay un fulgor de sedas y descotes. Míster John no puede evadirse de una obsesión extraña, incalificable: «Después de todo, ¿quién es Gandhi?» Empieza el sexteto: «Danza india». El camarero sirve el «souper-froid». Míster John, sin darse cuenta, obedeciendo a un misterioso impulso, coge con los dedos—«shocking!»—un terrón de sal y se lo traga. Si esto mismo lo hubiese hecho en Bombay, hubiera tenido que responder del delito de desobediencia civil.

Y sus compatriotas le motejarían de traidor.

EDUARDO HARO

La anárquía en la cuenca del Yang Tse

Londres, 7.—Telegrafían de Shanghai al «Daily Telegraph» que en toda la cuenca del Yang Tse la anarquía es completa. Los bandoleros, organizados en fuertes partidas y con estandartes rojos, en cuyo centro campean la hoz y el martillo, saquean cuantos pueblos encuentran, sin encontrar resistencia, librándose únicamente del saqueo aquellos pueblos cerca de los cuales se encuentran fondeadas las cañoneras extranjeras.

En Shanghai se cree que la situación del Gobierno de Nankín empeorará, si en vez de atender a la represión del bandolerismo sigue consagrando todos sus esfuerzos y todo su dinero a la guerra civil.

La campaña presidencial en Río de Janeiro

Río de Janeiro, 7.—El período de agitación que se registró con motivo de la última campaña presidencial, se considera terminado.

Los partidos manifiestan tendencia a una aproximación, para consagrar todas sus actividades a la solución de los problemas pendientes de carácter nacional.

El senador Gilberto Amado embarcará el día 8 para Europa, a bordo del paquebote «Mendoza».

Política exterior de Rusia

Moscou, 7.—El Congreso del partido comunista ha adoptado por unanimidad una resolución aprobando la política exterior desarrollada por el Comité central del partido.

Refiriéndose a las relaciones económicas de la U. R. S. S. con los países capitalistas, manifiesta sus deseos de que se basen siempre en el monopolio del Estado para todo lo que sea comercio exterior. Recomienda que se utilice la técnica de los países capitalistas más avanzados, a fin de acelerar la industrialización de Rusia, porque del ritmo de esta aceleración depende la seguridad económica y política de la Unión de Repúblicas Socialistas Soviéticas y su capacidad para rechazar toda intromisión de los países imperialistas.

Ministerio de Educación, Cultura y Deporte 2012

BOLSA Y FINANZAS

LA SESION DE BOLSA DE AYER

Se va «enderezando» el negocio—¡ya era hora!—, o, por lo menos, así lo parece a los asiduos concurrentes al mercado, menos asiduos y menos concurrentes cada vez, haciéndose la ilusión de que ha empezado la canícula.

Los fondos públicos, un poco irregulares—siempre se tarda en «entrar en caja», sobre todo después del «julepe» pasado—, y al lado del Amortizable 3 por 100, que, por efecto de grandes compras para finanzas, sube más de un entero, están el Interior, que pierde 10 céntimos; el Exterior, 10 a 50, y el Amortizable 1917, 25. En cambio, están «jaleados» y tal los Amortizables 1900, 1927 con impuesto y el 5 por 100 1929.

Por efecto de la baja de la libra esterlina, el empréstito oro también baja—y que baje muchos años por este motivo—1,25 por 100.

Las cédulas del Banco Hipotecario se distinguen por su firmeza absoluta, que se traduce en alza unánime.

De los Bancos, sostenidos en su mayoría, destaca la mayor «flojera» del Hipotecario—1,50 por 100—y el alza del Banesto a plazo.

La Chade está menos sostenida—tres duros de «daños y perjuicios»—, y las Minas del Rif dan un salto jocundo de 553 a 564 las portador, y de 500 a 525 las nominativas. También la Felguera «tiene su corazoncito» y sube tres cuartillos. Ferrocarriles, firmes. Alza del Alicante en dos pesetas, y del Norte en cinco.

Tranvías, por el contrario, más «oprimidos», pierden un duro.

Azucareras, más «dulces», y Explosivos, más «gordos» y «expansivos». Suben las primeras dos cuartillos, y los últimos, 18 pesetas al contado y 24 a plazo.

La moneda, causa de todos nuestros males, es ayer causa de nuestros bienes al bajar el franco de 34,10 a 33,20; la libra, de 42 pesetas a 41,25, y los dólares, de 8,66 a 8,495.

¡Aun hay patria, Veremundo!

Oficialmente se han negociado 50.000 francos franceses, a 33,20, y entre banqueros, las libras esterlinas se trataban a 41,25, y los dólares, cheque, a 8,495.

*

Se han cotizado a más de un cambio: 5 por 100 Amortizable, 1927, sin impuesto, a 101,10-25; ídem, con impuesto, a 85-80-86-85,90, serie F, y las C, B y A, a 85,80-86-85,90-85,00; acciones del Banco Español de Crédito, fin de mes, a 432-32,50; Telefónica, preferentes, a 107,95-108,00; Minas Rif, a la liquidación, a 562-64,00; Alicantes, ídem, a 513-12,50; Nortes, a este plazo, a 542-42,50-43-43,50-44,00; Explosivos, contado, a 1.025-30-35; ídem, a fin de mes, a 1.028-29-30-31-33-35-36-40-41,00; en baja, a 1.009-10-18-20-22; obligaciones M. Z. A., serie J, a 96,25-15.

COTIZACIONES DEL DIA 7 DE JULIO DE 1930

4 por 100 Interior.—Series F, E y D, 71,50; C, B, A y G y H, 72,00.

4 por 100 Exterior.—Series E, 83,00; D, 83,30; B, 84,65; A y G y H, 85,00.

4 por 100 Amortizable.—Con impuesto, series D, C, B y A, 76,00.

5 por 100 Amortizable 1900.—Con impuesto, series F, E y D, 92,00; C, B y A, 92,20; A, 92,25.

5 por 100 Amortizable 1917.—Con impuesto, series C, B y A, 88,75.

5 por 100 Amortizable 1926.—Sin impuesto, series E, 101,00; C, B y A, 101,00.

5 por 100 Amortizable 1927.—Sin impuesto, series F, E, D, C, B y A, 101,25; A, 101,25.

5 por 100 Amortizable 1927.—Con impuesto, series F, E y D, 85,90; C, B y A, 85,95.

3 por 100 Amortizable 1928.—Sin impuesto, series F, E y D, 71,75; C y B, 72,00; A, 72,25.

4 por 100 Amortizable 1928.—Sin impuesto, series F, 88,75; C y B, 89,00; A, 89,25.

4 1/2 por 100 Amortizable.—Sin impuesto, series E, 92,25; C, 92,25; B y A, 92,50.

5 por 100 Amortizable 1929.—Sin impuesto, series F y E, 100,80; D, 101,00; C, B y A, 101,25.

Bonos Tesoro 6 por 100, oro.—Series A y B, 153,00.

5 por 100 Deuda ferroviaria.—Series A, B y C, 100,00.

4 1/2 por 100 Deuda ferroviaria.—Año 1929, series A, 90,25; B y C, 90,25.

Ayuntamientos.—Madrid, 1868, 100,00; D. y Obras, 92,50, s. c.; Villa de Madrid, 1918, 88,50; Mejoras urbanas, 1923, 93,75; Sevilla, 94,50.

Garantía Estado.—Hidro. Ebro, 6 por 100, 103,00; Transatlántica, 1925, Noviembre, 94,00.

Cédulas hipotecarias.—Banco Hipotecario, 4 por 100, 93,00; 5 por 100, 101,00; 6 por 100, 112,00. Banco Crédito Local, 6 por 100, 99,25; 5 por 100 interprovinciales, 86,15. B. Exposición, 99,00.

Efectos públicos extranjeros.—Empréstito argentino, 102,00; ídem Marruecos, 92,25.

Acciones.—Banco España, 585,00; ídem Hipotecario, 437,50; ídem Central, C, 130,00; ídem Español de Crédito, C, 430,00; F. C., 432,50; ídem Hispano Americano, 245,00; ídem Los Previsores del Porvenir, 111,00; Banco Español Río de la Plata, C, 200,00; Cooperativa Electra, A, s. d., 154,00; B, 151,00; Valle Lecrín, 138,50; Chade, A, B y C, C.. 651,00; F. C., 652,00; Alberche, ords., 104,00; Unión Eléctrica Madrileña, 155,50; Compañía Telefónica Nacional, pref., 108,00; ords., 124,00; Minas del Rif, portador, F. C., 564,00; nominativas, 525,00; Duro Felguera, C, 92,00; Centenillo, 210,00; C. A. Petróleos, 127,00; Compañía Española Petróleos, F. C., 49,00; Fénix, 456,00; Madrid, Zaragoza y Alicante, C, 512,00; F. C., 512,50; Metro, 178,00; Norte de España, F. C., 544,00; Madrileña de Tranvías, C., 121,50; Azucarera Adra, 136,00, s. c.; Azucarera de España, C., 71,00; Explosivos, C., 1.035,00; F. C., 1.041,00; ídem, F. C., alza, 1.055,00; ídem, F. C., baja, 1.022,00.

Obligaciones.—Chade, 6 por 100, 105,00; Sevillana, novena, 103,50; Eléctrica Madrileña, 6 por 100, 105,25; Fáb. Mieres, 96,50; Pav. Asfálticos, 100,75; Bonos Constructora Naval, año 1921, 99,25; Transatlántica, año 1922, 100,25; Norte, tercera, 70,35; ídem quinta, 70,85; Alsasua, 87,25; Huesca, 84,65; Prd. Barcelona, 74,85; Alicante, primera, 326,00; ídem J, 96,15; Ferrocarriles Andaluces, segunda, i. f., 56,15; Central Aragón, 4 por 100, 80,75; Metropolitano, 5 por 100, B, 92,75; 5 1/2 por 100, 100,00; Peñ.Puertll.; 101,75; Mad. Tranvías, 6 por 100, 105,75; Azucarera, bonos antg., 99,75; int. preft., 95,75; Asturiana Minas, 1929, 102,00; Peñarroya, 6 por 100, 101,75.

Moneda extranjera.—Francos, 32,20; ídem suizos, 164,75*; ídem belgas, 118,65*; liras, 44,55*; libras, 41,25*; dólares, 8.495*, papel; marcos oro, 2.025*; escudos portugueses, 0,38*; pesos argentinos, 3,00*; ídem chilenos, 1,02*; coronas noruegas, 2,27*; ídem checas, 25,25*; florines, 3,42*.

OTRAS BOLSAS

Bolsa de Barcelona.—(Servicio del Banco Int. de Ind. y Com.).—Acciones Banco Español Río de la Plata, 41,50; Hispano Colonial, 107,00; Banco de Cataluña, 104,50; Ferr. Norte, 108,40; M. Z. A., 102,00; Andaluces, 54,25; Filipinas, 433,00; Metro Transversal, 51,00; Hullera Española, 126,50; Chade, A, B y C, 652,00; Catalana de Gas, E, 140,25; Aguas, ordinarias, 215,25; Explosivos, 211,75; Felguera, 93,50; Minas Rif, portador, 114,00; Soc. Española de Petróleos, 9,95; obligaciones Norte, 3 por 100, primera, 71,50; Madrid, Zaragoza y Alicante, 3 1/2 por 100, primera, 68,85; francos franceses, 33,45; libras esterlinas, 41,32; liras, 44,60; dólares, 8,45; francos suizos, 164,80; ídem belgas, 118,65; marcos oro, 2,025; pesos argentinos, 3,00.

Bolsa de Bilbao.—Altos Hornos, 176,00; Explosivos, 1.035,00 y 1.032,50; Resineras, 35,00, d.; Papelera, 191,00; Banco de Vizcaya, 445,00, nuevas; Ferrocarriles Norte, 544,00; Nervión, 700,00; Chade, 652,00; H. Ibérica, 765,00; E. Viesgo, 675,00.

Bolsa de París.—Pesetas, 297,00; libras, 123,765; dólares, 25,4225; belgas, 355,20; liras, 133,20.

Bolsa de Zurich.—Chade, A, B y C, 1.965,00; D, 390,00; ídem bonos, 90,00; Sevillana, 415,00; pesetas, 60,25; libras, 25,36; marcos, 122,72; francos, 20,2625.

Bolsa de Londres.—Pesetas, 41,23; dólares, 4,8652; coronas noruegas, 18,16; pesos chilenos, 39,94.

INFORMACION FINANCIERA

Liquidación provincial

La Junta Sindical ha acordado la siguiente: Explosivos, a fin de mes, al cambio de 1.041,00.

NOTICIAS

Asociación de Ingenieros Libres.—Esta Asociación ha trasladado su domicilio social, de Preciados, 33, a la avenida de Pi y Margall, número 9, piso C número 24, por mejora de local.

Hallándose muy adelantada la formación del «Anuario Profesional de Ingenieros y Técnicos Libres», y próxima a cerrarse la edición del mismo, es del más alto interés para todos los que no lo hayan hecho envíen sus datos profesionales a la Asociación a la mayor brevedad posible, sean o no asociados de la entidad.

*

ARENAL, 4. POMPAS FUNEBRES

*

La Didáctica.—Esta Sociedad celebrará junta general ordinaria mañana miércoles, a las diez en punto de la noche.

Aclaración.—A petición de don Manuel de Arpe Camacho, agente de Propiedad industrial (Registro de patentes y marcas), se hace constar que el Manuel de Arpe que se menciona en nuestra información del día 5 del corriente, referente a la venta de varias copias de cuadros como auténticas del Greco, Zurbarán, etc., no es el agente antedicho.

SUCESOS

¿Accidente o suicidio?—En el estanque grande del Retiro apareció ahogado José del Río López, de cincuenta y nueve años de edad, con domicilio en la calle de Valencia, 22.

Muerte repentina.—Angel Cordero, en la calle del Príncipe de Vergara, se sintió repentinamente enfermo y falleció a poco de ingresar en la Casa de socorro.

¡Adiós mis alhajas!—En la Comisaría correspondiente presentó una denuncia D. Antonio Hernández Orta, con domicilio en la calle de Claudio Coello, número 78, piso cuarto, en la que manifestó que, previa fractura de la puerta, entraron ladrones en su casa y se llevaron alhajas por valor de 3.000 pesetas.

Desgraciado accidente.—Matilde Arranz Tordesillas, con domicilio en la calle de Amaniel, 7, y su hijo Emilio, de tres años, que se hallaban en el patio de su casa, sufren lesiones de importancia a causa de haberles caído encima el marco de una ventana, empujado inconscientemente por un obrero llamado Florencio García, que estaba haciendo unas reparaciones en la finca.

Huye y cae al río.—Al caerse del paseo de la Florida al río Manzanares, cuando huía para no ser detenido, se causó lesiones graves Vicente Serrano Albino (el Sevillanito).

Varios incendios.—En la calle de Santa Engracia, número 70, se incendió un infernillo de gasolina. Manuel Rodríguez, vecino de la casa, empezó a hacer disparos en la escalera con una pistola de cápsulas detonadoras para prevenir del peligro a los vecinos.

Acudieron los bomberos, que sofocaron fácilmente el incendio.

La criada, asustada, huyó, y todavía no ha aparecido.

—En la pastelería de la calle de Antonio López, números 14 y 16, se declaró un incendio a consecuencia de un cortacircuito. Se calculan las pérdidas en 2.000 pesetas.

—En la calle de Ruiz, número 11, se inflamó un cacharro con gasolina. El fuego fué sofocado rápidamente por los bomberos.

Fallecimiento de una niña.—Ayer, cuando llegó el tren correo de Sevilla, falleció repentinamente la niña de cuatro años Gregoria Collado, que venía a Madrid con sus padres.

El cadáver quedó en el Gabinete médico.

FIESTA ANUAL

Conmemoración del Siete de Julio

Con gran solemnidad se celebró ayer la conmemoración de la gloriosa e histórica fecha del 7 de Julio.

Por la mañana llegaron en formación los milicianos a la iglesia de San Francisco el Grande, en donde se dijo una misa.

El templo aparecía espléndidamente adornado, siendo llevadas las banderas milicianas al presbiterio, donde permanecieron durante toda la ceremonia religiosa, escoltadas por los gastadores del regimiento y batallón de Milicianos.

Los milicianos visitaron después la estatua del general Espartero, donde depositaron flores y algunas coronas.

Las tropas milicianas, precedidas de bandas de cornetas y tambores y la de música, desfilaron por las calles de Bailén, Mayor, Ciudad Rodrigo, plaza Mayor y pasaron por debajo del arco de la calle del Siete de Julio.

El númeroso público que presenció el desfile aplaudió entusiasmado al paso de los milicianos.

Fueron muchísimos los balcones que lucieron colgaduras.

¡Gloriosa fecha la de ayer, en que los milicianos, tropa ciudadana y democrática, supo vencer a los guardias del rey Fernando, que querían hacerle rey absoluto!

Por la calle Mayor desfilaron a los vibrantes acordes del himno de Riego, de aquel general que tanto luchó por la libertad.

Evocación del reinado fernandino. El teniente Landaburu, asesinado; los manejos de la «camarilla»; las conspiraciones de los realistas contra el Sistema; las blanduras de Martínez De la Rosa; la canción popular del «trágala».

Todo esto hacían recordar los milicianos al desfilar por debajo del arco del Siete de Julio.

Los que seguían a las tropas milicianas lo hacían con visible emoción y entusiasmo.

¡Quién sabe qué esperanza, de ayer y de hoy, alentaba en sus corazones!

A nuestros subscriptores

A los subscriptores que se ausenten de esta capital durante el verano, HASTA FIN DE OCTUBRE, a cualquier población de España se les enviará el periódico sin aumento de precio, para lo cual será indispensable que dejen abonado por anticipado UN TRIMESTRE, previa presentación del recibo corriente.

Para facilitar la labor administrativa y evitar en lo posible los extravíos de ejemplares, se ruega encarecidamente nos expresen con toda claridad la nueva dirección.

Los que se trasladen al Extranjero abonarán, además, el importe del franqueo correspondiente.

El libro de
DARIO PEREZ
FIGURAS
DE
ESPAÑA,
prologado por SANTIAGO ALBA, gran éxito de venta, contiene una semblanza, la más completa y efusiva que se ha escrito, del glorioso pintor cordobés recientemente fallecido,
JULIO ROMERO DE TORRES

Calendario de LA LIBERTAD

8 de Julio de 1153

Muere el Papa que por cuatro libras de oro anuales dió un título de rey

Gerardo Caccianemico, que al subir a la silla de San Pedro adoptó el nombre de Lucio II, era un pontífice de tan violento carácter, que, al apoderarse del Poder y de las rentas de la Ciudad Eterna, Gourdain y los senadores, siguiendo las excitaciones de Arnaldo de Brescia, él no tuvo paciencia para esperar los socorros que pidiera al soberano de Alemania, y al frente de algunas tropas y hacha en mano embistió el Capitolio para forzar sus puertas. Una certera pedrada en la cabeza le arrebató la vida al iracundo Papa.

En estas condiciones, los cardenales, reunidos secretamente en el convento de San Cesáreo, proclamaron a Bernardo Paganelli, abad de San Anastasio del Císter, y de quien su sucesor y maestro, San Bernardo, dijo que era asombroso entregar la tiara a un hombrecillo rústico y andrajoso.

De este Bernardo Paganelli, que se llamó Eugenio III, y al que la Iglesia, no sabemos por qué, tal vez por su misma insignificancia, elevó a los altares, apenas si se puede contar cosa memorable, y que casi todo su pontificado lo pasó fuera de Roma, que andaba bastante revuelta. Durante su tiempo, San Bernardo predicó la segunda cruzada, fueron perseguidos los albigenses y la condena de las doctrinas del obispo de Poitiers, Gilberto de la Porrée, estuvo a punto de promover un cisma.

La ambición y la codicia de Eugenio III le llevaron a expedir un título de rey, el de rey de Portugal, a favor del conde Alfonso Enríquez, y hay que confesar que el nombramiento fué bastante baratito, ya que el soberano pontífice se conformó con cuatro libras de oro al año y la declaración de vasallaje.

Realmente, la exigencia del Papa no era excesiva, porque a su codicia superó la frescura con que contestó a las quejas de Alfonso VIII de Castilla, soberano directo de Portugal, afirmando que no había tenido intención de perjudicarle...

En 1887, Pío IX lo canonizó. ¡El sabría por qué!

ANTONIO DE LEZAMA

La fiesta del Cuerpo de Correos

Una de las más brillantes celebradas por esta digna y laboriosa Corporación fué la que congregó ayer en el Hotel Reina Victoria de esta corte a los funcionarios procedentes de la promoción del año 1903, que por circunstancias especiales no pudo llevarse a cabo a su tiempo oportuno en la fecha correspondiente a sus bodas de plata con el Estado.

El director general autorizó la venida a Madrid de todo el personal de provincias afecto a la expresada convocatoria y patrocinó con el mayor cariño desde el primer momento la idea de tan fraternal reunión.

Los asistentes, en número de 200, oyeron misa en la capilla del Colegio de Huérfanos, celebrada por el también oficial del Cuerpo, hoy sacerdote, D. Luis Freixinet, y obsequiaron a los niños con espléndida comida.

En el banquete, que fué presidido por el barón de Río Tovía, con el subdirector general, don Florencio Alvarez Ossorio, se demostró palpablemente el sincero y noble entusiasmo de que está poseída la Corporación y la evidencia de que en el Cuerpo de Correos no se piensa en otra cosa que en el exacto cumplimiento de los sagrados deberes que tiene encomendados, y de que el sufrido personal de la Posta española rechaza con indignación las tendenciosas noticias, que precisamente en el día de esta fiesta de confraternidad circularon, respecto a una absurda actitud, lanzadas indudablemente por los desaprensivos mangoneadores efectistaa, que con antipatriótico proceder tratan de desprestigiar a España y perjudicar a uno de sus más importantísimos servicios.

A la hora de los brindis ofreció el banquete al señor director general el funcionario número 1 de la referida promoción, D. Baldomero Calderón Isla.

Pronunció una bellísima disertación, de tonos sinceros y elevados, el ilustre académico y funcionario postal D. José Francés, y resumió tan simpático acto el señor barón de Río Tovía.

Todos fueron aplaudidos calurosamente.

La resuelta actitud de los funcionarios postales habrá llevado al ánimo del Gobierno la seguridad de que rechazan todo procedimiento que se salga de las normas de la más estricta legalidad, lo contrario al cual no admiten ni en hipótesis.

Los preciosos ramos de flores que adornaban la mesa, traídos expresamente por el personal de Valencia, fueron enviados a la hija del presidente del Gobierno y a las esposas del ministro de la Gobernación, jefes principales del Cuerpo y directores de periódicos madrileños.

Durante los días de anteayer y ayer se recibieron en la Dirección general telegramas de todas las provincias protestando de los falsos rumores publicados, y el personal de Madrid, en masa, se ha presentado al señor director general a patentizar su indignación, al propio tiempo que para hacer acto de su adhesión al jefe superior.

Estado sanitario

Según «El Siglo Médico», durante la pasada semana comenzó a mejorar la oscilación observada en la salud pública por el retroceso de las condiciones meteorológicas. No obstante, son todavía muy numerosos los catarros bronquiales, las fiebres de tipo gripal, los reumatismos y las neuralgias y accidentes gotosos viscerales y dermatósicos.

La mortalidad disminuye, y en en los niños descienden también las cifras del sarampión, las anginas tonsilares y las parotiditis.

Accidentes de la circulación

Dos niños gravísimos

El automóvil del servicio público de la matrícula 32.148, que conducía Félix Ramos, de veintiocho años, atropelló en la plaza de la Cebada a la niña de once años Basilisa Gómez Muñoz y a un hermanito suyo de dos años llamado Enrique, ambos domiciliados con sus padres en la calle de la Cava Alta, 23.

Las dos criaturas, que resultaron gravemente heridas, fueron asistidas de primera intención en la Casa de socorro del distrito del Centro.

La niña quedó en el Equipo Quirúrgico en muy grave estado.

El chofer fué detenido.

Un joven atropellado

En la plaza de Manuel Becerra fué atropellado por el automóvil 32.032 M. el joven Pedro de la Oca García, de veintitrés años, domiciliado en Pelayo, 52, que resultó herido de pronóstico reservado.

Raimundo Sánchez Arévalo, conductor del vehículo, pasó a la presencia judicial.

Un sargento herido

Rogelio Lorenzo Alvarez, de vainticuatro años de edad, soltero, con domicilio en la calle del General Pardiñas, número 18, sargento mecánico de Aviación, conducía una motocicleta por el paseo de la Castellana, cuando al llegar al final de dicho paseo chocó con el automóvil 33.315 M., conducido por su dueño, D. Alberto Comenge, habitante en la calle de Lagasca, número 101.

El sargento resultó con heridas de pronóstico grave.

Después de ser asistido en la Casa de socorro fué trasladado a su domicilio.

Al apearse del tranvía en marcha

Al apearse de un tranvía en marcha en el paseo de la Castellana Leonardo Ruiz Caballero, de veinticuatro años, soltero, habitante en la calle de Fernando el Católico, 34, tuvo la desgracia de caerse y producirse heridas de pronóstico menos grave.

Noticias de aeronáutica

Pruebas de un aparato

Sevilla, 7.—El aparato anfibio «Saboya», destinado a hacer servicio en la línea Sevilla-Canarias, después de reparadas algunas averías hizo vuelos de prueba con resultado plenamente satisfactorio. Antes de cubrir el vuelo Sevilla-Canarias, cuya fecha todavía no ha sido fijada, será sometido a una nueva prueba.

Accidentes de aviación

San Francisco de California, 7.—Mientras que una gran muchedumbre asistía a las fiestas organizadas con motivo de la Independencia, un biplano cayó en las aguas de la bahía de San Francisco; tres pasajeros que formaban parte de la tripulación han desaparecido. A pesar de los esfuerzos realizados para encontrar los cadáveres, éstos no han podido ser hallados; se ignora el nombre de las víctimas y las autoridades aeronáuticas han abierto una encuesta para saber a quién pertenecía el aparato.

Aviador inglés herido

San Juan de Terranova, 7.—El oficial aviador inglés Wymme Eyton ha resultado herido de gravedad hoy durante un vuelo de prueba en previsión de su próxima tentativa para un «raid» europeo entre San Juan de Terranova y Londres.

El aviador ha sido transportado al hospital, en donde se ha calificado su estado de gravedad, pero no desesperado.

El aparato fué destruído en parte por el incendio que estalló a bordo después del aterrizaje forzoso del aviador.

Caída de un hidroavión

Bizerta, 7.—Cuando una escuadrilla de hidroaviones efectuaba ayer prácticas de tiro de ametralladora sobre un blanco remolcado por otro aparato, uno de los hidros tropezó con el cable de remolque, cayendo rápidamente al mar.

El piloto del hidro pereció ahogado, y uno de sus acompañantes pudo ser recogido, con fuertes contusiones. El tercer ocupante del hidro logró descender sin daño, utilizando el paracaídas.

LOS DAÑOS OCASIONADOS POR LAS TORMENTAS

Los rayos matan a varias personas y hieren a otras

Inundaciones en San Sebastián. Se desbordan varios ríos

San Sebastián, 7.—Las noticias que se reciben de los pueblos de la provincia dicen que las tormentas han causado desbordamientos e inundaciones.

En Azcoitia, por resultar insuficiente el alcantarillado para el desagüe de la enorme cantidad de agua que allí descargó, se inundaron muchos pisos bajos, en los que hay instalados talleres de alpargatería, alcanzando el agua una altura de 70 centímetros. Los dueños de los talleres habían adoptado precauciones para evitar daños en los materiales.

Se inundó la carretera a Zumárraga, y las cosechas sufrieron bastantes daños.

En el pueblo de Mondragón cayó una enorme tromba de agua, que produjo el desbordamiento de los ríos, inundando los principales talleres de la Unión Cerrajera, donde el agua llegó a alcanzar en algunos sitios la altura de metro y medio.

En Elgóibar tamb se desbordó el Deva, y el agua alcanzó un metro de altura en el frontón. Al sacar el ganado de una cuadra, dos muchachos se encontraron con el agua al cuello, mientras la fuerza de la misma cerraba la puerta por dentro. Al fin pudieron ser salvados por sus hermanos y vecinos.

El agua alcanzó también un metro en el molino Barrutia, inutilizado gran cantidad de harina y resultando arrasadas las huertas por los árboles que arrastraba la riada. Un circo que se encontraba de paso en Elgóibar tuvo que suspender sus funciones por la misma causa.

Herido por un rayo

Oviedo, 7.—Ha ingresado en el Hospital Provincial en gravísimo estado Joaquín García, vecino de Laredo, herido por un rayo en distintas partes del cuerpo cuando iba al trabajo, en los momentos en que descargaba una gran tormenta.

Grandes destrozos en las cosechas

Logroño, 7.—Han descargado sobre esta capital y muchos pueblos de la región constantes tormentas con abundantísima piedra y trombas de agua, que han producido enormes daños y pérdida total de la cosecha. En las viñas los sarmientos están partidos y muchos árboles descortezados a causa de la violencia de la piedra, que fué algo tan extraordinario que horrorizó a la población.

Han quedado inundados los comercios de las calles del Mercado, Gallarza y Mayor, en las que alcanzaba el agua una altura de medio metro.

Ha quedado destrozado el puente llamado Fontanillas.

Durante la noche y todo el día de hoy, los carros de limpieza pública se dedican a transportar las personas por las calles. A última hora ha descendido la altura de las aguas; pero sigue el régimen tormentoso.

Las noticias que se reciben de los pueblos son desconsoladoras.

Casas inundadas

Murcia, 7.—De siete a once de esta mañana cayó sobre esta ciudad un formidable aguacero, inundándose los bajos de algunas casas de las plazas de Trinidad, Paja, Santa Teresa y avenida de la Plaza de Toros. Los bomberos hicieron el desagüe.

El toldo que cubre el patio de cristales en la Central de Telégrafos, donde se halla instalado el equipo del servicio Morse, a consecuencia del peso del agua caída arrancó la baranda del tejado a que estaba sujeto, cayendo a la sala y rompiendo la montera de cristales.

Las vigas caídas rompieron las sillas y destrozaron aparatos. El servicio telegráfico no sufrió retraso.

La circunstancia de ser la hora del relevo hizo que no hubiera nadie en la sala, evitándose una catástrofe.

Los daños ocasionados por las tormentas en Yecla

Yecla, 7.—A consecuencia de las gestiones que realizó la Comisión que fué a Madrid a recabar a auxilios para los damnificados en las últimas tormentas, el Gobierno ha ordenado a los ingenieros de la provincia que le informen acerca del estado de la carretera que atraviesa la ciudad y que quedó destruída completamente por las aguas. El Gobierno se propone que la reparación se haga inmediatamente en forma que quede garantizada la carretera contra accidentes de esta naturaleza que puedan ocurrir en el futuro.

Cuarenta y seis pueblos arruinados por las tormentas

Segovia, 7.—Noticias que se reciben de los pueblos confirman la magnitud de la catástrofe producida por la tormenta del viernes, que alcanzó a 46 términos, con pérdida total de las cosechas, valoradas en varios millares de pesetas.

El gobernador civil y el ingeniero agrónomo salieron para recorrer los lugares siniestrados para cerciorarse de la importancia de los daños e informar al Gobierno con posible exactitud.

Una chispa carboniza a dos obreros y hiere a otros tres

Zamora, 7.—En el pueblo de Sarracín de Aliste, durante las tormentas, los obreros que construían el paso a nivel en las obras del trozo primero del ferrocarril de Zamora a La Coruña llamados Manuel Melgar, Francisco Suárez Sarabia, Laureano Sánchez Rodríguez, Pedro Galindo Campos, Adolfo Francisco Ferreira y Santiago Rodríguez Vara se guarecieron bajo la alcantarilla, en donde cayó una chispa eléctrica, que carbonizó a los dos primeros, hirió gravísimo al tercero y leves a los cuatro restantes.

El suceso ha impresionado a toda la comarca.

Un rayo causa destrozos en una casa

Zamora, 7.—En el pueblo de Villanueva del Campo, durante la tormenta, una chispa se introdujo por la chimenea de la casa de Inocencia Ferreros, incendiándola y destruyéndola totalmente.

El vecindario salvó a Inocencia, que presentaba síntomas de asfixia.

Una exhalación mata a una criada y hiere gravemente a una niña

Teruel, 7.—En el pueblo de Monroyo, durante la tormenta, cayó un rayo en la masía Rano, matando a la criada Josefa Llopis Segura e hiriendo gravemente a la hija de los dueños, Francisca Andrés Segura.

El pueblo de Biel, en la miseria

Zaragoza, 7.—A consecuencia de la tormenta desencadenada sobre Biel, y que arrasó los campos, no dejando en pie sino sólo caña de trigo, cebada y avena, los vecinos se hallan en estado tan miserable, que tendrán que emigrar en masa, porque no les será posible vivir este invierno ni tienen grano que sembrar y preparar el próximo año agrícola.

Una Comisión de este pueblo ha visitado a las autoridades, solicitando apoyo para remediar la situación.

INFORMACION MUNICIPAL

Van a elevarse las tarifas de los "taxis"

Lo que propone la Comisión de Policía urbana

Ayer se reunió en el Ayuntamiento la Comisión de Policía urbana, que trató del problema planteado por los dueños de automóviles de alquiler y aprobó un dictamen que será sometido mañana miércoles a la discusión y aprobación del Municipio.

Después de discutir con el mayor detenimiento el asunto, la Comisión de Policía urbana acordó mantener el primer dictamen en toda su integridad. Esto es: bajada de bandera, por una distancia hasta de 800 metros, 0,80 pesetas; cada kilómetro más, 0,60. Quedan suprimidas las propinas, y el número de viajeros en cada coche podrá ser de uno a cuatro, sin alteración de la tarifa.

Se declara la industria libre; pero sólo para los efectos de no limitar el número de licencias que se soliciten, pues los industriales no podrán establecer en sus coches tarifas inferiores si las consideran compatibles con su negocio. Parece que en el referido dictamen la libertad industrial se reduce a no limitar el número de automóviles dedicados al servicio público. Y también otra «ventaja» para el público en el dictamen es que al coche parado durante un servicio se aplicará la tarifa que rige actualmente en los de 60 céntimos.

En una cláusula añadida ahora se advierte a los propietarios de taxímetros que si como protesta a cualquier medida del Ayuntamiento intentaren algún paro o huelga, se les retirará la licencia de circulación.

Inútil nos parece anunciar que este dictamen será muy discutido en la sesión antes de aprobarle.

El Consorcio de la Panadería

En la sesión de hoy de la Permanente se discutirá un asunto con dictamen de la Comisión de Abastos, que dice: «Proponiendo la suspensión del Consorcio de la Panadería de Madrid y determinando las bases para la transformación de la industria panadera».

Obras municipales en el distrito de Chamberí

Ayer se celebró la apertura de pliegos presentados al concurso para las obras de reforma que han de realizarse en los edificios de la Casa de socorro, del Juzgado municipal y de la Tenencia de Alcaldía del distrito de Chamberí.

El tipo de subasta se había fijado en 319.926,48 pesetas, y como sólo se presentó un pliego de condiciones, se hizo la adjudicación a dicho tipo.

TOLEDO, la de los bellos paisajes, la del buen temple de acero y de «almas», la de los dulces albaricoques, la de los hombres rudos y las mujeres hermosas.

Ministerio de Educación, Cultura y Deporte 2012

¡ESTO MARCHA!

ACTIVIDADES POLÍTICAS

El flamante partido Unión Monárquica Nacional («née» Unión Patriótica) se reunió ayer, a las seis y media de la tarde, en asamblea para proceder a la elección de jefe y señalar la norma de conducta política a seguir.

Asistieron a la asamblea todos los ex ministros que acaudilló el general Primo de Rivera, con la excepción del Sr. Aunós, que ha tomado otro rumbo.

Estuvieron, pues, presentes los Sres. Guadalhorce, Calvo Sotelo, Callejo, Yanguas y Castedo, con el coro general de ex directores generales, ex gobernadores, ex alcaldes, etc.

El Sr. Maeztu rompió el fuego de los discursos para reseñar la campaña de agitación que se hace en el Extranjero.

LEA USTED LA LIBERTAD

Hablaron otros asambleístas, y proclamado jefe el conde de Guadalhorce, pronunció éste un discurso que duró cerca de dos horas, y en el que hizo estas afirmaciones: El Gobierno dictatorial realizó una magnífica labor. Los Ayuntamientos y las Diputaciones de la Dictadura despertaron el estímulo al trabajo. En el Gobierno de la Dictadura no hubo despilfarros. El Sr. Calvo Sotelo fué el más grande de los ministros de Hacienda españoles y logró la nivelación de la Hacienda. Los ministros de la Dictadura desean y piden comparecer ante el Tribunal del pueblo (¿a qué se espera para la comparecencia?). Los puntos doctrinales del nuevo partido son: Fe religiosa, Principio monárquico, Constitución sin reforma, Orden, Trabajo, Cultura. (Hay que suponer que también previa censura de Prensa y suspensión de garantías.) Programa del partido: Obras públicas a todo pasto.

Aviso al público: Estos hombres de este nuevo partido político, formado por apolíticos, son aquéllos que no hace todavía cuatro meses labraban la ruina de España; por su culpa nos vemos en esta triste situación, motivo de preocupación en todo español consciente.

*

Ayer, a las siete y media de la tarde, se reunieron, bajo la presidencia del ex ministro Sr. Ruiz Jiménez, los elementos directivos madrileños del partido liberal que dirige el conde de Romanones, con objeto de proceder a la reorganización del Círculo central del partido.

Concurrieron más de trescientas personas, entre las que se veían varios ex ministros liberales, senadores, diputados, concejales y diputados provinciales.

El Sr. Ruiz Jiménez pronunció un discurso exponiendo la actuación del conde de Romanones durante la Dictadura y las tentativas que hizo para lograr el restablecimiento de la normalidad constitucional; recordó las persecuciones que el dictador realizó contra el conde y otros significados elementos del partido; aseguró que el partido cuenta hoy con fuerzas y organización en toda España, y se halla dispuesto a cumplir su cometido para garantizar a nuestra patria su mejoramiento y progreso, dentro de las normas de la más pura democracia, que son, en todo caso, compatibles con la Monarquía y el orden social.

Seguidamente hablaron varios concurrentes, entre ellos los señores Buendía, Muñoz Cobos y duque de Canalejas, coincidiendo todos en la necesidad de propulsar el partido liberal y adaptarle, cada vez con mayor intensidad, a las orientaciones que inspira el liberalismo moderno en los pueblos de civilización más progresiva.

Procedióse a continuación a elegir la Directiva del Círculo liberal, siendo designados los siguientes señores:

Presidente efectivo, señor conde de Romanones.

Vicepresidentes: D. Joaquín Ruiz Jiménez, señor conde de Jimeno, D. Juan Pérez Caballero, señor marqués de Alonso Martínez.

Contador, D. Gaspar Pérez del Toro.

Tesorero, D. Juan Castelví.

Secretarios: D. Manuel Brocas, D. Miguel de la Cuesta, D. José García Muñoz y señor duque de Canalejas.

Vicesecretarios: D. Julio Niño, D. José de Gregorio, D. Rafael Gallego Díaz y D. Mariano García Cortés.

Director de política, D. Santos López Pelegrín.

Director administrativo, D. Alfonso Díaz Agero.

Director de recreos y biblioteca, D. Pedro Vicente Buendía.

Vocales: Señor marqués de Cortina, D. Baldomero Argente, don Juan Ranero, D. Carlos Groizard, D. José Morote Greus, D. Carlos F. Montañés, D. José Betancort, D. Lázaro Galdeano, D. José Lladó Valles, D. Cristóbal de Castro, D. Daniel López, señor vizconde de Escoriaza, D. Mateo Azpeitia, señor marqués de la Hermida, D. Fernando Luca de Tena, señor duque de Pastrana, don José Joaquín Herrero, D. Manuel Soto Redondo, D. Ramón Bustelo, D. José Ignacio Sabater y don Diego Muñoz Cobos.

Dentro de pocos días, el conde de Romanones dará posesión a la nueva Junta y pronunciará un discurso político.

Aviso al público: Alguno de estos hombres, como el Sr. Argente, colaboró con la Dictadura, y todos ellos, con su funesta política, hicieron posible el golpe del 13 de Septiembre de 1923.

ESTE NUMERO ESTA CENSURADO

ESTAMPA

Merced a uno de estos flamantes representantes de la Banca que han respondido a la solicitud del Gobierno para procurar solución a la grave situación monetaria, hemos sabido que la peseta hace tres años representaba 94 céntimos oro. Hoy vale 56, y a tal vertiginoso descenso responde, naturalmente, el pánico público.

Los representantes de la Banca y los representantes de otros saneados negocios y la técnica de la finanzas nos vienen amargando estos días con la desconsoladora frase de la «escasa capacidad adquisitiva de la divisa nacional» por virtud del bajo cambio, afirmación aceptada hasta por los más legos en materias económicas, pues a tal juicio concurren de consuno el sentido científico y el sentido común.

Nosotros, al saber que hace tres años la peseta valía 94 céntimos oro, hemos añorado esa dichosa época y hemos mezclado el júbilo del pasado con el dolor del presente. ¡Qué felices debimos ser los españoles hace tres años! Casi duplicado el valor presente de la peseta, la capacidad adquisitiva de nuestro dinero debía ser enorme, y un jefe de negociado—pongámoslo como tipo representativo de la clase media, con sus buenas 600 pesetas de emolumentos, estaría familiarizado con el salmón y el borgoña.

Pero el maldito método experimental nos ha nublado el regocijo del recuerdo de aquellos años felices. No eran felices esos años en que la peseta valía 94 céntimos oro. Eran tan infelices como éste en que vale 56. Entonces la carne, el pescado, el calzado, el pan, la vivienda, el vino y los artículos superfluos alcanzaban los mismos exorbitantes precios que ahora, y todo el mundo se quejaba de que sus ingresos iban totalmente al casero y al proveedor, y para las clases medias y humildes, época de vacas flacas era la del cambio a 94 como la del cambio a 56.

¿Quieren explicar tan extraño fenómeno los economistas? Es evidente, teóricamente, que la baja de la divisa hace subir el precio de las mercancías. ¿Pero por qué en España, cuando la peseta está a 94, cerca de la paridad, los precios son los mismos o casi los mismos que cuando se derrumba con estrépito y produce el pánico en las columnas de los periódicos y en los grandes organismos financieros?

Y decimos en las columnas de los periódicos y en los organismos financieros porque el español corriente y moliente, acostumbrado siempre, siempre, al más alto coste de la vida, superior al de casi todos los pueblos, ya no se asusta de nada. Valdría la pena que los economistas dieran la razón de tan absurda realidad.

ANTONIO DUBOIS

Explosión en un taller de pirotecnia

Neptuno (Nueva Jersey), 7.—En un taller de pirotecnia de esta localidad se ha producido una violenta explosión, que ha destruído por completo el edificio.

Tres personas han perecido y otras varias han resultado gravemente heridas.

Se teme que hayan perecido entre los escombros otras nueve personas desaparecidas.

Muerte de Conan Doyle

Londres, 7.—Ha muerto el popular novelista inglés, conocido en todo el Mundo, sir Arthur Conan Doyle.

Nació en Edimburgo en 1859, y era nieto del caricaturista Juan Doyle. Estudió Medicina en la Universidad de Edimburgo y ejerció la profesión desde 1882 hasta 1890.

Desde muy joven se dedicó a la novela, escribiendo gran número de obras, que pasaron inadvertidas.

En 1887 publicó «A Study in Scarlet», en la cual creó al famoso detective Sherlock Holmes. Los otros libros en que figura Holmes son: «Aventuras y Memorias», «El perro de Baskerville» y otras. En estas narraciones el autor despliega gran ingeniosidad y humorismo, consiguiendo rodear sus referencias de una atmósfera de atractivo, de misterio y de terror, hasta el punto de que sus mejores producciones pueden compararse sin violencia a las similares de Edgar Poe.

Ensayóse asimismo con éxito en la novela histórica, destacándose en esta fase de sus actividades «Lu Nigel», que está considerada por muchos críticos como la obra maestra de Conan Doyle.

También se destacó en la poesía, dando a la estampa un volumen que llevaba por título «Songs of action».

Durante la guerra boer visitó el sur de Africa y sirvió en el hospital de Lougman Field. De regreso a Inglaterra publicó una historia militar, titulada «The Great Boer Ward», que apareció en 1900, y «Cause and Conduct of the Ward», una ingeniosa defensa de la política inglesa en Africa del Sur, que fué traducida a casi todos los idiomas. En 1902 el Gobierno británico ennobleció al genial escritor.

Además de las citadas obras, tiene las siguientes: «Brigadier Gerard», comedia; «Trough the Magia Door» (1908), «The Jires of Tate», «A Modern Morality Play» (1909), «The Crime of the Congo» (1910), «Saus of the Road» (1911) y «The Lort World» (1912).

*

Conan Doyle figura en la literatura universal como uno de los autores de más privilegiada fantasía adaptada a la realidad, al hecho concreto basado en la más escrupulosa observación. Como buen biólogo, su procedimiento era esencialmente analítico; de la observación más detallada derivaba argumentaciones y procedimientos de gran apariencia lógica.

Creó un estilo literario y tuvo discípulos que idearon figuras similares a la del protagonista de todas las obras de Conan Doyle. Dió realce a la misión policíaca, adjudicándola un aspecto científico. Sherlock Holmes tuvo y tendrá siempre muchos admiradores.

Conan Doyle, con su peculiar manera de trazar novelas, se adelantó al gusto del público, ávido de emociones, que encuentra su mayor solaz ante la pantalla cinematográfica.

Los lectores de Conan Doyle se sienten atraídos, cautivados, por la sagacidad de los personajes y por el profundo conocimiento que revela en cuestiones psíquicas.

El incesante progreso científico repercutirá en el avance de este género literario; pero el nombre de Conan Doyle permanecerá inmortal como los de Edgar Poë y Julio Verne.

Uno de los últimos retratos de Conan Doyle, acompañado de su esposa

SENSIBLE DESGRACIA

Un joven ahogado en el estanque del Retiro

Cómo ocurrió el naufragio

El domingo ocurrió un sensible suceso en el estanque del Retiro, que costó la vida a un joven de veinte años.

Cuando no eran vistos, y aprovechando un descuido, montaron en una piragua dos jóvenes llamado uno de ellos Fernando Sanz del Solar, de veinte años de edad, con domicilio en la calle Mayor, número 40.

Ambos recorrieron el estanque, y por una causa que se ignora, al llegar cerca del lugar donde está instalada la conocida fuente denominada La Tripona la piragua volcó.

En los primeros momentos nadie se dió cuenta del caso; pero luego se advirtió que uno de los citados jóvenes luchaba nadando por salvarse.

Entonces fueron varias personas a dar aviso a los tripulantes de unas barcas, que acudieron en auxilio del muchacho.

El público, muy numeroso, se aglomeró en los alrededores del estanque para presenciar las maniobras de salvamento.

Se destacaron diversas personas que intentaron salvar al que se ahogaba.

A uno de ellos—del que se ignora su nombre porque se marchó del lugar del suceso sin decir nada—se logró salvarle.

Como faltaba otro de los muchachos, algunas personas que en los primeros momentos habían presenciado la maniobra de la piragua señalaron el sitio por donde había desaparecido Fernando Sanz del Solar.

Acudieron algunas lanchas, y se arrojaron al agua los que en ellas iban para tratar de encontrar al desaparecido.

Su trabajo resultó infructuoso; pero Teodoro Ruiz Santos, que se hallaba entre el público, dijo que sabía nadar, que había presenciado el naufragio de la piragua y que podía decir el lugar exacto en que había caído el muchacho.

Se echó al agua, y ayudado por otras personas que ya estaban buceando, sacó el cuerpo de Fernando Sanz.

Era cadáver. Sin embargo, el doctor Sánchez Fernández recurrió a todos los medios que la ciencia aconseja para los casos de inmersión, no lográndose nada.

En la Casa de socorro del Hospital se certificó su muerte por asfixia.

Avisado el Juzgado de guardia, que lo era el del distrito del Congreso, se personó en la Casa de socorro, recogiendo la certificación facultativa y ordenando el traslado del cadáver al Depósito, disponiendo que las diligencias que tramitaba la Policía se le remitiesen y que compareciesen a su presencia algunos testigos presenciales de lo ocurrido.

La desgracia impresionó grandemente a los muchos cientos de personas congregadas en los alrededores del estanque grande del Retiro.

Diligencias judiciales.—Declaración del joven que acompañaba a la víctima

El Juzgado del distrito del Congreso, al que corresponde instruir sumario con motivo del suceso ocurrido el domingo en el estanque del Retiro, trabajó ayer para aclarar lo ocurrido, completando las diligencias ya instruídas.

Ante el Juzgado compareció el joven de catorce años Laureano Menéndez Lafuente, estudiante, con domicilio en Lista, 72, que era el que acompañaba a la víctima.

Expuso el declarante que encontrándose en el Retiro, y junto al estanque, hizo amistad con el otro joven, quien le propuso que se subiesen a una piragua, a lo que él accedió por suponer que sería socio del Canoe Club.

Añadió el declarante que él y su compañero estuvieron navegando por el estanque, y que al llegar cerca de una de las orillas el joven que le acompañaba habló con unos individuos que debían de ser conocidos, y que escuchó que le decían que hiciera unas determinadas manipulaciones; pero que no pudo enterarse bien. Siguieron en la piragua, y el joven que le acompañaba empezó a realizar raras maniobras, hasta que de pronto en una de ellas la piragua volcó. El entonces se agarró a la misma, y así se pudo ir defendiendo hasta que le salvaron, viendo cómo su otro compañero subía y bajaba en el agua, pidiendo ambos auxilio, que tardaron mucho tiempo en llegar a prestárselo. Sobre lo pasado después, hasta mucho tiempo más tarde no pudo enterarse.

La Policía practica gestiones para averiguar quiénes fueron los que hablaron con la víctima del suceso encargándole que hiciera maniobras y piruetas con la piragua, que determinaron luego el naufragio.

INGENUIDAD REACCIONARIA

Demasiado visto, en efecto

«Si la caída de la Dictadura se debe al rey y al Ejército, la propia Dictadura ¿a quién se debió?», preguntaba «El Liberal». Y «A B C» responde que al antiguo régimen, a su política y a sus políticos.

«¿Sin culpas directas y personales? — agrega —. No importaría que así fuese para que ni el colega ni nadie tenga que preguntar por qué vino inevitablemente la Dictadura, quiénes la trajeron. Los Sres. Alvarez, Villanueva y Alcalá Zamora colaboraron personalmente en la inolvidable situación parlamentaria y ministerial del derrumbamiento. El señor Burgos Mazo es aquel ministro de la Gobernación que dejó sembradas en Zaragoza las tragedias más horribles del terrorismo.»

La Dictadura, pues, vino porque todo estaba podrido, aunque, por fortuna para el país, en medio de tanta podredumbre, existía y sobrenadaba un único valor puro e incontaminado. Nada de aquello debe sobrevivir, a excepción de ese valor impoluto, benemérito, de la patria.

Pero es que por si la sorpresa de esa peregrina afirmación fuese insuficiente, todos esos argumentos se esgrimen para tratar de obtener un fin aun más asombroso: el de la vuelta de aquel mismo tinglado corrompido, causa de la aparente indignación de sus detractores reaccionarios. Pues qué, ¿es que tienen significación distinta los manejos que todos presenciamos en estos días mismos? ¿No se tiende a ojos vistas a fabricar un Parlamento con idénticas armas y procedimientos exactos a los utilizados para aquellas Cortes anteriores a la Dictadura?

Estaba visto, muy visto, dice «A B C». Mas paradójicamente esos elementos trabajan por que aquello tan visto y de descontado derrumbamiento vuelva con sus mismas características, sin duda para darse el placer de verlo derrumbarse de nuevo.

Por suerte quedará vivo y vigilante el poder altísimo que, cuando la Dictadura vuelva a atropellar al país, sabrá ponerle fin, salvándonos a los españoles de la opresión y la deshonra.

MERECIDO HOMENAJE

Banquete al pintor José Pinazo

El domingo por la noche fué obsequiado con un espléndido banquete el ilustre pintor valenciano José Pinazo, cuyo triunfo obtenido con el cuadro «Nosotros» ha sido acaso el acontecimiento artístico de mayor importancia registrado en estos últimos tiempos.

A la mesa presidencial se sentaron con el genial artista su esposa y sus dos hijas, figuras interesantísimas del cuadro y damas de sugestiva belleza; el Sr. Francos Rodríguez, la Comisión organizadora del banquete y otras ilustres personalidades.

Era la concurrencia tan importante por su cantidad como por su calidad.

Al terminar la cena, el marqués de Luca de Tena, director de «A B C», leyó muchas y valiosísimas adhesiones. Ofreció el homenaje el Sr. Sánchez Magaz, que sabia y elocuentemente enalteció la figura artística de José Pinazo y de su padre, famosísimo pintor valenciano, y analizó el significado e importancia del magnífico cuadro, que ha de ser gala de la pinacoteca de Mr. Huntington y orgullo del arte español.

Después hablaron los Sres. Ballester, con insuperable acierto e inspiración; Pulido, con frase justa y bella; Martín, con vehemente exuberancia, y el homenajeado, con brevísimas y modestas palabras de gratitud.

La comida con que los amigos y los admiradores de Pinazo agasajaron a tan gran pintor fué una verdadera fiesta de arte, un adiós de despedida, lleno de admiración y de melancolía, al cuadro «Nosotros», el lienzo maravilloso que tan prócer hospitalidad ha recibido en el bello patio andaluz de «A B C», por donde ha desfilado todo Madrid para extasiarse con su contemplación.

TOLEDO es el resumen más perfecto, más brillante y más sugestivo de la historia patria.—M. B. Cossío.

ANTE EL SIETE DE JULIO

UN SÍMBOLO VENIDO A MENOS

Siete de Julio. Como buen madrileño, fiel observador de las costumbres tradicionales de mi pueblo—cuando éstas están en relación con las mías particulares—; casi todos los años, menos los que estuvimos bajo el vergonzoso poder de «Poncio Pilato», he acudido al callejón de Boteros en tal día como hoy.

Los años anteriores, transcurridos como una pesadilla, mantener este culto vivo a la Libertad era una manía estéril, que antes se prestaba a mofas y escarnios de los que se refocilaban de que hubiésemos dado el salto atrás. Así era que el Siete de Julio me quedaba en casa.

No voy a traer a cuento, una vez más, aquel episodio, cuajado en epopeya, porque harto registrado está en los folios de la Historia y asaz repetido por los cronistas madrileños más o menos autorizados.

Mi curiosidad se detiene ahora ante una institución que, aunque muy respetable, resulta eminentemente decorativa y honoraria, la cual durante el día de hoy custodia el viejo callejón que sirve de entrada a la plaza Mayor. Me refiero a la Milicia Nacional.

El miliciano no es cosecha de 1808, sino de trece años más tarde. Su germen liberal destiló la primera gota en el alambique de las Cortes de Cádiz; pero el fruto, ya sazonado y ópimo, no cuajó sino a los compases del «Himno de Riego», llegando a su completa madurez en la madrugada del 7 de Julio de 1822, en el callejón de Boteros.

La Constitución nacida a los embates del pueblo, batidos por los aires libres, que traspasaron la frontera, y regateada tozudamente por todas las instituciones que eran polilla de la nación, necesitaba la defensa de los ciudadanos conscientes de sus deberes, y fué creado esa especie de Tercio civil.

Integradas sus filas por menestrales, comerciantes, y aun por algunos—pocos—aristócratas, que no tenían el alma hecha para sufrir con paciencia las cadenas del poder despótico, sus enemigos naturales habían de ser forzosamente los voluntarios realistas, reclutados entre los veteranos de la Guardia real, las covachuelas del Estado y los rincones de las sacristías.

Desde 1821—fecha de la fundación—hasta el destronamiento de Isabel II, siempre que la Libertad ha estado en peligro, la Milicia Nacional se ha echado a la calle para defenderla.

En 1837 hizo causa común con los sargentos que aguaron el veraneo de María Cristina en La Granja, haciéndola jurar la Constitución; en 1841 contribuyó a que la descabellada y romántica aventura del general León en la escalera de Palacio no fuese secundada por el pueblo; en las tormentas del 48 y en las revueltas del 54 sacó siempre en alto la bandera de sus ideales, que ondeó victoriosa y triunfal, como nunca, el 23 de Septiembre de 1868, creyendo, ilusamente, que con el destronamiento de Isabel II habíanse quebrado para siempre las cadenas de la reacción y la intransigencia clerical.

Tuvimos, a partir de aquella fecha, un poco de todo; pero nada práctico y consistente, porque el pueblo español, como el gato, es animal de hábitos arraigados, y le molesta mucho soltar el lastre de la costumbre. Quince siglos de Monarquía son muchos siglos para determinarse a soltarla en un momento y quedarse como si no se notara el alivio de peso tan abrumador.

Tuvimos un Gobierno provisional; tuvimos un rey nuevo, recién estrenado y con buenos propósitos, que se cansó de nosotros y nos abandonó por groseros, y al cabo, dando razón al atavismo monárquico, tornamos a lo antiguo, abriendo los brazos al hijo de doña Isabel.

Pareció echar nuevas y hondas raíces en el trono la estirpe de Felipe V, y la Milicia Nacional no tuvo ya nada que hacer en servicio de la patria; los hombres de buena voluntad que componían sus filas, nietos de los que fueron héroes el año 22 en el callejón de Boteros e hijos de los que el 54 hicieron tambalearse el trono, y, por fin, el 68 dieron con él en tierra, pudieron dedicarse de lleno a sus menesteres para ganarse la vida, pues el morrión y el fusil sólo habrían de lucirles, de allí en adelante, en dos fiestas cívicas: el Dos de Mayo y el Siete de Julio.

Sin duda que las manes de «Don Benigno Cordero», aquel personaje de Galdós, miliciano y mercero de la calle de Toledo, que desde las regiones de la fantasía se entró de lleno en las de la Historia, han de estar justamente agraviados de ver en qué ha venido a parar la institución a cuyo servicio puso su bienestar de mercader, su libertad y hasta su sangre, pues que andando los años, como no tiene qué defender, sólo ha venido a quedar, al igual de los gobernadores civiles, para figurar únicamente en las procesiones.

Muy ilustres jefes ha tenido la Milicia Nacional desde sus primeros tiempos, aquellos en los que era una institución benemérita, hasta que empezó a ser una antigualla venerada: Olózaga, Espartero, Cortina, Sagasta, Sixto Cámara, Becerra, y todos hicieron cuanto estuvo de su parte por mantenerla siempre a la altura del cívico menester para que fué creada; pero anduvieron los tiempos, hasta trasponer los primeros lustros del presente siglo, y por un capricho atávico del destino dimos el salto atrás, y todo quedó casi lo mismo que hace cien años: la Libertad, encadenada; la Constitución, abolida. Se volvió a celebrar cotidianamente la misa del Espíritu Santo antes de reunirse los Consejos de guerra; las procesiones y minervas volvieron a interrumpir la circulación callejera. Cierto que no hubo horcas ni fusilamientos para castigar las rebeliones contra el absurdo Gobierno de la Dictadura; pero las cárceles se llenaron de hombres honrados y volvieron a tener su población penal Chafarinas, Ceuta y Fuerteventura.

Se alentó y pagó la delación como en tiempos de Calomarde. Con el nombre de Unión Patriótica se creó nuevamente el Cuerpo de voluntarios realistas; se persiguió a la cultura y al ingenio, y se adoptó como lema general de la política del Gobierno aquel famoso de la Universidad de Cervera: «Lejos de nosotros la funesta manía de pensar.»

En este caos, ¿qué falta hacía la Milicia Nacional? Mejor era que los honrados menestrales que la forman estuviéranse pacíficamente en sus tiendas, en sus talleres o en sus oficinas, mirando a ganarse el pan de cada día.

Por eso cuando en tales fechas, como la del 2 de Mayo y el 7 de Julio, los veo cruzando las calles con su paso marcial—un poco al margen de las reglas militares en uso—, los contemplo como una antigualla venerada y pienso en que son un símbolo, pero un símbolo venido a menos.

DIEGO SAN JOSE

LE TIRAN TRONCHOS

Y SURGE UNA BATALLA

Cuando se hallaba en un evacuatorio situado en el callejón de la Encomienda Pedro Boluga, de veintiséis años, tendero, con domicilio en la calle de Santa Ana, número 13, un grupo de «graciosos» empezó a tirarle tronchos de verduras. Esto, como es natural, molestó mucho a Boluga, que les recriminó. Pero los recriminados, encima, le agredieron.

Un amigo de Boluga, llamado Manuel Naranjo, de veintinueve años, que vive en Mira el Río Alta, número 10, salió en defensa de aquél. Agresores y agredidos se acometieron, sacando a relucir pequeñas armas.

A consecuencia de la riña resultaron heridos Eutiquio Ruiz López, de treinta y seis años, que vive en Jesús y María, 29, quien padece una herida incisa de diez centímetros de extensión en el brazo izquierdo y erosiones en la pierna izquierda, de pronóstico reservado, y Manuel Naranjo, que sufre heridas leves en la cara.

Las Diputaciones de la Dictadura

«La Libertad», de Burgos, publica el dictamen emitido por la Comisión especial encargada de dictaminar sobre la aprobación de las cuentas generales de la provincia correspondientes al ejercicio de 1929.

En dicho dictamen se hacen atinadas consideraciones sobre la frecuencia con que los diputados del dictador acordaban la habilitación de créditos extraordinarios y transferencias.

Nos limitamos a trascribir la tercera de las observaciones que sobre dichas cuentas hace la citada Comisión, que dice así:

«Hemos examinado las partidas de gastos, y en verdad nos causa impresión lo cuantioso de los hechos con motivo de las Exposiciones de Sevilla y Barcelona, y ya que en la cuenta particular de esta Diputación aparecen justificados simplemente por certificaciones y cartas de pago expedidas por el delegado de las Diputaciones castellano-leonesas, los que por la onzava parte han correspondido a esta Diputación como una de las once interesadas, conveniente será que se examinen y censuren las cuentas comunes de dichas Diputaciones.

En el capítulo segundo, artículo 1.º, hemos visto que de 6.000 pesetas presupuestadas, más 1.000 habilitadas por transferencia, que suman 7.000 para gastos de representación, canon del teatro, etc., se han gastado 6.858,53 solamente en viajes, casi todos a Sevilla y Barcelona, juzgando en nuestra humilde opinión un excesivo gasto en este concepto, puesto que ni siquiera se han dejado en esta partida las 1.250 pesetas necesarias para pagar el canon del teatro, y del examen de dichas cuentas de gastos hemos notado algo deficiente la justificación, sobre todo en una partida de 650 pesetas comprendida en el libramiento número 992, que carece de justificante.»

Ministerio de Educación, Cultura y Deporte 2012

Crónicas e informaciones de las provincias españolas

ARAGON

El premio Cerrada

Zaragoza, 7.—La Real Academia de Medicina de Zaragoza ha emitido su fallo en el concurso abierto para conceder el premio Cerrada, de 1.500 pesetas, al mejor trabajo acerca de este tema: «Las necesidades hospitalarias de Zaragoza; su solución adecuada en sus aspectos científico y práctico».

Se han presentado tres trabajos, habiendo sido concedido el premio al que lleva por lema «Agosto, 1808».

Resultaron ser autores el doctor D. Ramón Celma, redactor médico de «El Noticiero», y D. Rafael Jiménez, maestro nacional del grupo escolar Gascón y Marín.

La inauguración del curso de verano en Jaca

Ayer domingo, a las once de la mañana, tuvo lugar en Jaca la inauguración del curso de verano, organizado por la Universidad de Zaragoza.

Para asistir al acto inaugural marcharon a Jaca el rector de esta Universidad, D. Antonio de Gregorio Rocasolano; los catedráticos de la Facultad de Filosofía y Letras, Sres. Miral y Riva; de Derecho, Sres. Sancho Seral, Pavón y Comín; de Ciencias, Sres. Calamita y Cabrera, y de Medicina, Sres. Lorente y Sanz.

El homenaje a D. Gumersindo de Azcárate

Ha quedado constituída la Junta local que ha de cooperar al mejor éxito del proyectado homenaje al eminente sociólogo don Gumersindo de Azcárate.

La Junta de Zaragoza queda integrada en esta forma: Presidentes honorarios: alcalde de Zaragoza, presidente de la Diputación provincial y D. Marceliano de Isábal, decano del Colegio de abogados de Zaragoza.

Presidente: rector de la Universidad, D. Antonio de Gregorio Rocasolano.

Vicepresidentes: D. Gil Gil y Gil y D. Juan de Hinojosa.

Vocales: D. Manuel de Lasala, D. Luis del Valle, D. Antonio Mompeón, D. Enrique Jiménez Grau, D. Fuastino Bea, D. Isidoro Achón, directores de «La Voz de Aragón», «Heraldo de Aragón», «El Noticiero» e «Independencia».

Secretario tesorero, D. Arístides Ocabo; vicesecretario, D. Juan Marco Elorriaga.

Chocan un automóvil y una camioneta

En el kilómetro 80 de la carretera de Zaragoza a Valencia, cerca de Daroca, chocaron violentamente un automóvil de la matrícula de Zaragoza, conducido por don Tomás Amor, y una camioneta de la matrícula de Valencia. A consecuencia del choque quedó el automóvil destrozado, resultando heridas de consideración doña Milagros Cruz, doña Avelina Cruz y doña Victoria Amor, que ocupaban el coche.

Un niño muerto

Dicen de Pina de Ebro que una mujer llamada Agustina Bonilla salió de su casa para realizar algunos recados y se dejó en la cocina, en una cuna, a un hijo suyo de trece meses. A poco de ausentarse la madre se hundió el pavimento del piso, precisamente por la parte en que se hallaba la cuna, y la criatura cayó a la bodega, donde había un aljibe de agua, en el cual pereció ahogada.

Arrollado por el tren

Cerca de la estación de Morata de Jiloca el tren ascendente número 76 arrolló y mató al vecino Eustaquio Lallana Lavilla, de sesenta y dos años, casado y jornalero.

Se hiere con una hoz

Segando en el campo en las cercanías del pueblo de Alconchel se causó una grave herida en el pie derecho con una hoz el joven de dieciocho años Cándido Aznar Bailón.

Carro arrollado por un automóvil

Teruel, 7.—En el kilómetro 14 de la carretera de Teruel a Sagunto el carro conducido por Bernardino Izquierdo fué arrollado por el «auto» 9.455 de la matrícula de Valencia. Después éste se dió a la fuga.

EN JAEN

Asamblea de olivareros

Jaén, 7.—En el teatro Cervantes se celebró la Asamblea olivarera para la constitución de la Cooperativa provincial. El teatro estuvo materialmente lleno por representantes de toda la provincia. Presidió D. Juan Ambrosio Benavides, quien saludó a la Asamblea y explicó el objeto de la reunión.

«Estamos — dijo — huérfanos de toda protección, por carecer de valor cívico. Nuestro pleito no es, como dicen, un pleito de ricos, sino que luchamos en favor del pueblo, creando una riqueza que luego no es nuestra. Si nosotros estamos en la época de las vacas flacas, que lo esté también la Hacienda, en lugar de aumentarnos la base de tributación. Como no podemos pagar, tendremos que decirle al Gobierno: «Llévate el aceite, depreciado por culpa tuya; cómbrate en él.» Nosotros sólo queremos pan para nuestros hijos y trabajo para los obreros; buscamos la organización y defensa de la riqueza olivarera para actuar en la vida pública en bien de España.»

Se promovió un amplio debate sobre cuestiones del régimen interior, interviniendo muchos asociados.

Se nombró director de ventas a D. Manuel Torres, y se acordó designar al Banco de Crédito Exterior para las negociaciones comerciales de la Cooperativa. El Banco tendrá un delegado en la Junta. Esta señaló la cuota de los cooperadores, acordándose concederles préstamos en condiciones ventajosas. Se rechazó la propuesta sobre reforma del Estatuto, dejándolo para cuando la práctica lo requiera.

Por unanimidad se aprobó un voto de gracias a la Asociación Nacional Olivarera y a la Cámara Agrícola de esta capital. Se aceptó que los envases lleven el siguiente lema: «Cooperativa Nacional. Aceite puro de oliva garantizado, oro español.»

Para mayor facilidad en las operaciones se nombrarán delegados en cuantos pueblos sea preciso.

El Sr. Castro, de Bujalance, felicitó a la provincia de Jaén, de la que dijo que siempre está en la vanguardia. Añadió que era preciso desarraigar el individualismo, intensificando la cooperación. Afirmó que la verdadera Constitución que necesita España es la economía, poniendo en primer lugar la agricultura, pues sin libertad económica todos seremos esclavos. Pidió que cuando lleguen las elecciones sólo se vote a los candidatos agrarios. Fué muy aplaudido.

La Junta consideró terminada su misión inicial, presentando la dimisión. Después de un discurso del Sr. Alvarez de Lara se rechazó unánimemente.

El Sr. Benavides cerró la Asamblea, agradeciendo la reelección y diciendo que hoy comienza una nueva era que salvará a España. Reclamó la cooperación de todos para que la obra iniciada constituya un éxito. Fué ovacionado.

Se leyeron adhesiones del director general de Sanidad, del ingeniero Sr. Gascón, autor de los Estatutos, y del marqués de Hermida.

El acto ha revestido gran importancia.

De Marruecos

Estrangulan a un vendedor de lotería y luego prenden fuego a la garita que ocupaba

Tetuán, 7.—De una garita situada en el lugar conocido por Cuevas de Regulares, en la carretera de la ciudad al cementerio, unos obreros observaron que salía humo.

Como la puerta estaba cerrada, dichos trabajadores tuvieron necesidad de echarla abajo a golpes de pico. Hecho eso penetraron en la vivienda y encontraron dentro el cadáver de Juan Sánchez Mejía, de sesenta y ocho años, natural de un pueblo de la provincia de Cádiz.

La Policía, a la que se dió cuenta del hecho, creyó en los primeros momentos que la muerte del anciano se debía a un accidente casual, producido por incendio; pero realizada la autopsia, se demostró que Sánchez había muerto asesinado. En efecto, los médicos encargados de la indicada diligencia pudieron comprobar que Juan había fallecido por estrangulación. Además, presentaba dos horribles heridas en el hombro izquierdo y en el codo del mismo lado, producidas por machete o hacha.

El crimen aparece envuelto en el mayor misterio, creyéndose que el móvil haya sido el robo, aunque la víctima vivía únicamente con el producto de la venta de décimos de la lotería. El día anterior al del crimen no pudo adquirirlos por falta de dinero. Era un hombre honrado, muy querido por los vecinos, y residía en Tetuán desde hace muchos años.

Se cree que el crimen fué cometido fuera de la garita, ya que ésta es muy reducida. Los asesinos debieron meter en ella el cadáver y luego la incendiaron, pensando que el fuego borraría las huellas.

La Policía practica pesquisas para aclarar lo ocurrido.

El transatlántico alemán «Watussi»

Ceuta, 7.—Procedente de Hamburgo ha llegado a Ceuta el transatlántico alemán de 14.000 toneladas «Watussi», que hace el servicio al Sur de Africa.

Vienen 250 turistas, que han desembarcado, visitando la ciudad.

El «Watussi» zarpó por la tarde con dirección a Málaga.

Se han celebrado festejos.

Vascongadas y Navarra

Aparece un cadáver

San Sebastián, 7.—Comunican de Icasteguieta que a 1.200 metros del lugar del accidente ocurrido el sábado, y en el que pereciron los ocupantes de una camioneta, apareció el cadáver del chofer que la conducía, Emilio Aguirre. No ha sido hallado todavía el cadáver de Telesforo Iroz.

Otra Comisión a Madrid

Mañana sale para Madrid la Comisión de la Diputación, que gestionará el asunto relacionado con la ley sobre los sargentos, el impuesto del Timbre, etc.

Comisión a Madrid

Bilbao, 7.—Mañana saldrán para Madrid los diputados señores Marco, Gardoqui, Careaga y el jefe de sección D. Juan Olóriz, quienes, con los representantes de las Diputaciones de Guipúzcoa y Alava, realizarán gestiones cerca del Gobierno de interés para las tres provincias.

Obreras en huelga

Esta mañana se declararon en huelga 50 obreras de la fábrica de hilados que el Sr. Letona tiene en Usansolo. El motivo del paro consiste en que el Comité paritario se negó a ordenar la admisión de 24 obreras recientemente despedidas por falta de trabajo.

Regatas

En el Abra se celebraron las regatas de balandros para disputarse los premios del Club Náutico. En la serie de ocho metros llegó el primero «Sogalinda», del conde de Zubiría; segundo, «Aláiz», de Gandarias, y tercero, «Sirta», patroneado por los hijos de los marqueses de Triano. En la serie de seis metros, las llegadas fueron por este orden: «Azpiri», «Comorán» y «Frusleria».

Una lancha motora se incendia y se hunde

Esta mañana, de madrugada, al salir a la mar varias lanchas motoras de Santurce, y cuando el grupo llegaba a la altura del rompeolas, una de ellas quedó envuelta en llamas por habérsele inflamado el depósito de gasolina. La motora se llamaba «Esperanza Mía». No obstante los esfuerzos que hicieron los tripulantes, la lancha se hundió en el agua, destrozada. Cuatro de los marineros resultaron con quemaduras de consideración, de las que fueron asistidos en la Casa de socorro de Santurce.

Las fiestas de San Fermín

Pamplona, 7.—Con extraordinaria animación han comenzado las tradicionales fiestas de San Fermín. A las diez de la mañana llegó el ministro de Trabajo, acompañado de su familia.

En el salón del trono del palacio de la Diputación foral se celebró una recepción.

Las colonias escolares

En la Caja de Ahorros de Navarra se celebró una sesión solemne, presidida por el minstro, que firmó el acta, acordando construir un edificio en la montaña para colonias escolares, por valor de medio millón de pesetas, y una subvención anual de 15.000 pesetas para las colonias.

Homenaje a la Vejez

A las once y media, en los Jardines de Taconera, se celebró el Homenaje a la Vejez. Presidió el ministro de Trabajo, con asistencia de todas las autoridades, ancianos de todos los distritos de Navarra, niños de las escuelas y numeroso público.

Pronunciaron discursos el director de la Caja de Ahorros, don Ramón Bajo Ullivares; el alcalde de Pamplona y D. Javier Arbizu, vicepresidente de la Diputación; D. Joaquín Gastón, delegado del Instituto de Previsión; D. Inocencio Jiménez y el ministro de Trabajo.

Se celebró después un banquete en la Diputación en honor de los ancianos navarros.

Regreso del ministro de Trabajo

Ha salido para Madrid el ministro de Trabajo, acompañado de su familia. Le despidieron las autoridades y numerosos amigos.

La colonia alavesa de Bilbao hace una excursión a Laguardia

Vitoria, 7.—La colonia alavesa de Bilbao celebró ayer una excursión a Laguardia, utilizando varios ómnibus y coches de turismo. En Miranda de Ebro se unieron a los excursionistas el alcalde de Vitoria, D. Ricardo Buesa; el concejal D. Julián Bajo y los representantes de la Prensa local. El paso de los expedicionarios por los pueblos alaveses constituyó un acontecimiento, siendo recibidos por las autoridades y el vecindario con cohetes.

A la llegado a Laguardia, el pueblo, las autoridades y la banda de música esperaban a los visitantes, asistiendo inmediatamente después a un banquete dado en las escuelas Víctor Tapia, que presidieron las autoridades de Laguardia y Vitoria y los directivos de la colonia. Después se celebró un reparto de juguetes que llevaron a los niños bilbaínos residentes en el Preventorio construído en Laguardia por el Ayuntamiento de Bilbao.

A las seis de la tarde se inició el regreso, esperando a los excursionistas a su llegada a Vitoria un gran gentío.

La entrada en esta ciudad se hizo yendo a la cabeza la Banda Municipal, desfilando detrás de los coches el pueblo hasta llegar al Casino de Artistas. A medianoche regresaron los alaveses residentes en Bilbao a la invicta villa.

ANDALUCIA

El saneamiento de las viviendas

Sevilla, 7.—El gobernador manifestó a los periodistas que había dirigido una circular a los alcaldes e inspectores de Sanidad de la provincia, dándoles instrucciones concretas sobre los servicios de limpieza y saneamiento de las viviendas.

La venta de específicos en las droguerías

Una Comisión de la Junta de gobierno del Colegio Farmacéutico visitó al gobernador, interesándole para que solicite del Poder público la derogación del artículo de la ley de Sanidad que autoriza la venta de específicos en las droguerías.

La confección del censo

También conferenció el conde de San Luis con el jefe de Estadística sobre la confección del censo, que está ya muy adelantada.

Asimismo recibió el gobernador a una Comisión de obreros metalúrgicos, que le hablaron de la crisis de trabajo existente en Sevilla en el ramo del hierro. Le entregaron un escrito en el que van contenidos los principales aspectos del problema que exigen solución.

La recaudación de contribuciones

En la Diputación provincial se recibió esta mañana un despacho del Gobierno diciendo que hoy se publicará el real decreto autorizando a aquella Corporación para realizar la recaudación de las contribuciones del Estado.

Condenado a diez años de prisión

La Audiencia ha condenado a diez años de prisión y al pago de 10.000 pesetas de indemnización a José Ripoll, quien en el cortijo del Indiano mató a Antonio Martínez, quien le debía una peseta.

Hiere a tiros a su marido y se arroja después a un pozo

En el pueblo de Carmona, Isabel Lozano, de treinta y seis años, casada, que tenía las facultades mentales perturbadas, en un ataque de locura, cogió la escopeta de su marido, José Rodríguez, que se encontraba en el patio de la casa ordeñando una cabra, e hizo dos disparos, produciéndole graves heridas en la espalda y en un hombro.

Isabel, después de herir a su marido, bajó al patio, arrojándose al pozo, de donde fué extraída muerta.

Fallecimiento repentino

En el Llano del Cantero, en término de Estepa, Manuel Mercahán Rodríguez, de cincuenta y seis años, falleció a consecuencia de una antigua afección cardíaca cuando se encontraba trabajando.

Se suicida un abogado

En Estepa, el abogado D. Manuel Quesada se disparó un tiro en la sien derecha, quedando muerto en el acto.

Dejó una carta, dirigida al juez, en la que explica el móvil del suicidio.

El Juzgado no ha considerado conveniente hacer público el texto de dicha carta.

Perece ahogado

En el arroyo del Salado, en Cabezas de San Juan, pereció ahogado cuando se bañaba el niño de trece años Félix Reina Narváez.

Le hiere con unas tijeras

En la taberna del «Sargentillo», en Sanlúcar la Mayor, el gitano José de los Reyes Vargas, que estaba recogido en casa de Martín García, discutió con éste.

El gitano agredió a Martín con unas tijeras, produciéndole una gravísima herida en el cuello y otra de menor importancia en la mano izquierda.

Su estado es gravísimo.

El agresor se entregó a las autoridades.

Chocan un tranvía y un automóvil

Al desembocar en la calle de San Pablo un «auto» de la matrícula de Valencia, conducido por su propietario, D. Vicente Miraben, chocó con un tranvía de la línea de Triana.

El Sr. Miraben resultó milagrosamente ileso, y el coche quedó totalmente destrozado.

Herido de una coz

En la finca La Salud ingresó el niño de siete años Antonio Jiménez Hernández, que presentaba importantes fracturas en la cabeza, con salida de la masa encefálica.

La terrible herida se la produjo un caballo, que le dió una tremenda coz.

Atracado y cosido a puñaladas

Eduardo Ortega, obrero del campo, vino a Sevilla y se metió en la calle de Montalbán, donde, creyéndole con dinero, le asaltaron unos individuos, dándole numerosas puñaladas, y al convencerse de que no llevaba nada de valor lo dejaron en la calle.

Por este hecho han sido detenidos tres hombres y tres mujeres, que se supone participaron en el atraco.

Un muchacho herido

Cuando estaban jugando Julián Arjona Ruiz, de catorce años, e Ignacio Hierro Flores, de quince, el segundo causó una grave herida con una navaja al primero.

El agresor condujo a Julián a la Casa de socorro, presentándose después en la Comisaría.

Cae del caballo y resulta herido

Córdoba, 7.—En la carretera de Madrid se cayó del caballo que montaba Juan Ortega Fuentes, causándose heridas graves en la cabeza.

Un fogonero herido

En la estación central de ferrocarriles se cayó desde la máquina el fogonero José Hueso Ramírez, produciéndose lesiones graves.

Un camión destrozado por un tren

En el paso a nivel entre Aguilar y Montilla, el expreso de Málaga atropelló a un camión cargado de barriles de vino, que conducía Ramón García Atienza. Este saltó a tierra, resultando ileso.

El vehículo y la mercancía quedaron destrozados.

El accidente ocurrió porque el coche no obedeció a los frenos, y, después de derribar una pared, quedó en la vía en el momento en que cruzaba el tren. La máquina también ha sufrido desperfectos.

Homenaje a un médico

El Ayuntamiento ha acordado por unanimidad nombrar hijo predilecto de Córdoba al decano de la Beneficencia provincial, doctor D. Emilio Luque Morata, que lleva treinta años ejerciendo su profesión en el hospital.

Los productores y exportadores de higos

Huelva, 7.—Presidida por el gobernador civil se ha celebrado una Asamblea de productoras y exportadores de higos, asistiendo representantes de los pueblos de Aljaraque, Lepe, Cartaya, Gibraleón, Castillejo y Villablanca.

Reinó gran cordialidad en las deliberaciones y se fijaron los precios hasta Septiembre, que son: para uso comestible, hasta 16 pesetas; para industrias, a 1,50, y las cajas de once kilos y medio, a 4 pesetas.

Una joven hiere con una navaja a un anciano

Jódar, 7.—En la calle de Domingo Arropia se encontraron María Pérez y Pérez, de veintiocho años, casada, y el anciano de setenta años Francisco Rubio Moreno (a) «el Quico de Luchana». La joven le pidió explicaciones por la campaña difamatoria que el anciano hace contra su honor. El anciano, en vez de negarlo, se ratificó en sus dichos calumniosos, y María, furiosa, le agredió con una navaja y le produjo la muerte en el acto.

Fallecimiento

Málaga, 7.—Ha fallecido el jefe de Estado Mayor en el Gobierno militar, comandante D. Joaquín Alfarache, que actuó como censor en tiempos de la Dictadura.

Castilla y León

Vuelca una galera y aplasta a una mujer

Cuenca, 7.—Comunican del pueblo de Ledaña que con motivo de la tormenta que cayó en gran parte de aquel término, una joven llamada Inés Valverde Plaza se albergó en una galera cargada de mies. Se levantó un huracán tan fuerte que hizo volcar la galera, que cogió debajo a Inés, matándola.

Unos caldereros atracados por siete enmascarados

Hallándose acampadas dos familias de caldereros ambulantes junto a un puente que existe en las inmediaciones del pueblo de Mariano, fueron sorprendidas mientras dormían por siete individuos, que, enmascarados y empuñando pistolas, los maniataron y taparon la boca con pañuelos, robándoles 1.280 pesetas. Como presuntos autores del hecho han sido detenidos por la Guardia civil de Villalba de la Sierra varios gitanos, que han ingresado en la cárcel de esta capital.

Un obrero arrollado por el tren

Ciudad Real, 7.—En Manzanares el tren expreso 405 arrolló en el kilómetro 197 al obrero Pedro López, matándole, cuando se ocupaba en machacar la piedra de la vía.

Le encaja un tiro en el maxilar

Puertollano, 7. — Comunican de Brazatortas que el sábado discutieron en el campo dos vecinos, recibiendo Victoriano Maldonado un tiro en el maxilar superior. Su agresor se presentó en la cárcel de Almodóvar del Campo.

Festival de los ferroviarios

Avila, 7.—Se celebró el festival organizado por la Asociación de Empleados y Obreros de Ferrocarriles. A las diez de la mañana de ayer llegó la bandera de la segunda zona de Medina del Campo. De Madrid llegó la bandera de la Asociación general, siendo recibida por las autoridades y la Banda municipal, dirigiéndose la comitiva al Ayuntamiento, donde el alcalde dió la bienvenida a las Comisiones. A las dos de la tarde se celebró el banquete con asistencia de las autoridades y representaciones de la ciudad. Con asistencia de numeroso público se verificó la becerrada. La plaza estuvo artísticamente adornada.

Nombramiento de hijo predilecto

El Ayuntamiento ha nombrado hijo predilecto al catedrático de la Facultad de Medicina de Zaragoza D. Benigno Lorenzo Velázquez.

Un muerto y dos heridos al caer un camión al río

En el kilómetro 47 de la carretera de Villacastín a Vigo, la camioneta de la matrícula de San Sebastián 9.452, conducida por un individuo apodado «el Gallego», por causas que se ignoran chocó contra el pretil del mismo, cayendo al río Voltoya.

El cargamento del vehículo era de frutas y el conductor murió ahogado.

En el accidente resultaron heridos graves Bautista y Manuel Zuloaga. Ingresaron en el hospital de Avila.

El vehículo resultó destrozado.

Homenaje al director de la Academia de Ingenieros

Guadalajara, 7.—Se ha celebrado el acto de descubrir una lápida dedicada al coronel Villar, director de la Academia de Ingenieros.

Asistieron las autoridades, profesores y alumnos de la Academia y numeroso público.

Seguidamente se le hizo entrega de un bastón de mando, adquirido por subscripción popular.

ASTURIAS

Muerto al limpiar una pistola

Oviedo, 7.—Hallándose limpiando una pistola de su propiedad el industrial Cipriano Rafael Larnelo, de treinta y seis años, casado y domiciliado en Cudillero, se le disparó el arma, atravesándole el proyectil el corazón.

Murió instantáneamente.

La importación de maíz

El presidente de la Cámara de Comercio de la provincia visitó al gobernador para rogarle que gestione del Gobierno la importación del maíz con derechos reducidos, para que los cien kilos en puerto español no excedan de 30 pesetas.

En tal sentido telegrafió el gobernador al ministro de Economía.

Certamen provincial del Trabajo

Gijón, 7.—Con asistencia de los gobernadores civil y militar, alcalde, otras autoridades y numerosas representaciones, se inauguró el quinto Centamen provincial del Trabajo en la Felguera, que durará abierto durante todo el mes de Julio. Se exponen magníficos trabajos en metales y construcción mecánica, además de pinturas, escultura y talla, que son elogiadísimas. El Certamen ha sido visitado ya por más de cincuenta mil personas. El gobernador gestiona que venga la Banda Municipal de Madrid a dar varios conciertos en los salones del Certamen.

Siete heridos en accidente de automóvil

Un automóvil procedente de Oviedo, conducido por Mario Antuña Argüelles, de veinticuatro años, vecino de Candás, ocupado por «cabareteras» y cuatro vecinos de Gijón, al llegar a la cuesta de Veranes perdió la dirección, estrellándose contra un árbol, volcando y destrozándose.

El chofer, tres hombres y tres mujeres sufren heridas de pronóstico reservado; los demás, ilesos.

LEVANTE

El ensanche de la vía férrea

Cullera, 7.—El domingo se celebró la asamblea de fuerzas vivas convocada por la Alcaldía para tratar del ensanchamiento de la vía férrea.

La Compañía del Norte pide 50.000 duros a Cullera para efectuar las obras inmediatamente.

Herida en el vuelco de un carro

Victoria Campos viajaba en un carro conducido por su marido. El vehículo volcó, por espantarse la mula. Debajo de éste cayó Victoria, la cual sufre gravísimas lesiones y magullamiento general.

UNOS INCONSCIENTES

Prenden fuego a un taller de pirotecnia

Y resultan heridos

Castellón, 7.—En la ciudad de Vall de Uxó, los jóvenes José Aragón y Pascual Arnau abrieron un boquete en la pared de un taller de pirotecnia y penetraron en el laboratorio.

Arnau cometió la imprudencia de llevar un cigarro en la boca, y provocó un fuerte incendio.

Los dos imprudentes jóvenes resultaron con quemaduras gravísimas.

No pudieron declarar. Se ignora qué móviles les indujeron a entrar en el taller.

Extremadura

Una anciana mordida por un verraco

Villanueva de la Serena, 7.—José Chamorro, «el Curro», conducía un verraco por la calle de la Cruz del Río, cuando se cruzó con él una mujer sorda y casi ciega. Esta fué alcanzada por el animal, que le dió un mordisco, causándole una profunda herida en la pierna izquierda.

Fué asistida en la Casa de socorro. Su estado es grave.

GALICIA

Homenaje al presidente de la Audiencia

La Coruña, 7.—Como se había anunciado, ayer se celebró en Sada el banquete organizado por la colonia orensana en honor del presidente de la Audiencia, D. Domingo Cortón.

Los comensales pasaron del centenar, y al final del acto se leyeron numerosas adhesiones.

El banquete ha constituído una muestra del cariño y respeto de que goza la primera autoridad judicial de la provincia.

Excursión al monte de Santa Tecla

Ayer se inició la excursión al monte de Santa Tecla, organizada por el Centro de informaciones y propaganda del Ayuntamiento.

Los excursionistas pasaban de ciento, y durante todo el día de hoy permanecerán en aquel monte en Túy, regresando por la noche, después de visitar varias ciudades.

Asamblea de practicantes

Ayer, a las doce, en el salón de la Reunión de Artesanos se celebró la sesión inaugural de la Asamblea de practicantes, bajo la presidencia del Sr. Bua Carou.

Los asambleístas fueron obsequiados con un «lunch». Por la noche se reunieron en el Colegio Médico, nombrando la Junta directiva. Seguidamente asistieron a un banquete dado en un hotel de esta ciudad, y que fué presidido por las autoridades.

El vuelo de las aves anilladas

Ayer fué recogida una paloma mensajera con la inscripción Y. R. P. 29 U. F., 15.208.

Al igual que las otras recogidas en días anteriores ha sido entregada para su custodia a la Granja agrícola hasta que se averigüe su procedencia o quiénes sean sus dueños.

El mar arroja a la playa un cadáver

El Ferrol, 7.—Dice el ayudante de Marina de Mugía que el mar arrojó a la playa el cadáver de un hombre, destrozado, seguramente contra las rocas, que fué imposible identificarlo.

Se cree que debe de ser un marinero perteneciente a la tripulación de un pesquero naufragado.

El submarino «B» puesto a flote

Pontevedra, 7.—Ha sido puesto a flote el submarino «B. 2», que fué abordado el sábado a la entrada de Marín.

De PONTEVEDRA parten 20 carreteras que aguardan al viajero para hacerle gustar los más deliciosos contrastes entre las rías y las tierras de la montaña.

CATALUÑA

Fiesta de la Corporación Internacional

Barcelona, 7.—Ayer en el teatro Nuevo se celebró la octava fiesta de la Corporación Internacional organizada por la Federación de Cooperativas de Cataluña. Presidió D. Juan Ventosa, que es el presidente de la Federación Regional Catalana, y se pronunciaron varios discursos que resumió elocuentemente el Sr. Ventosa. Antes de terminar se leyeron varias adhesiones y un telegrama que se dirigirá al ministro de Trabajo.

Homenaje al pintor Joaquín Mir

En Villanueva y Geltrú, y organizado por el Ayuntamiento, se ha celebrado en los jardines del teatro de Apolo un banquete en honor del insigne pintor Joaquín Mir, por haber obtenido la medalla de Honor en la Exposición Nacional de Bellas Artes.

Además del Ayuntamiento en corporación se hallaban presentes el homenajeado y numerosos artistas. Pronunció un discurso el alcalde, un representante del Ayuntamiento de Barcelona y los Sres. Utrillo, Corominas, Plana y Doria, leyendo Apeles Mestres una poesía dedicada al gran artista, quien en un breve discurso dió las gracias por el homenaje que se le tributaba.

Reparto de premios

Ayer tarde, en los jardines del Palacio de Agricultura, se verificó el reparto de premios a maestros, escolares, ancianos agricultores y entidades corales, elementos que en la pasada fiesta de la Agricultura se hicieron acreedores a la distinción que se les otorgaba. Presidió el infante D. Carlos. Don Juan Salvatella hizo historia de la labor realizada por el Patronato de la Agricultura, agradeciendo al infante que honrase el acto con su presencia. Habló después el representante del rector de la Universidad, elogiando el acto que se celebraba y pidiendo la colaboración de todos en esta obra de cultura y civilización.

Concurso de mercados típicos de frutas

Ayer en la plaza Mayor del Pueblo Español se verificó el con-

Ministerio de Educación, Cultura y Deporte 2012

curso de típicos mercados de frutas organizado por la Federación de Sindicatos Agrícolas de la Cámara de Llobregat. El concurso resultó muy atrayente y fué visitadísimo. El Jurado, después de una minuciosa labor clasificadora de los puestos, concedió los premios establecidos.

Vista de una causa por asesinato

Ha comenzado a verse en la Sección cuarta de la Audiencia la causa que se sigue por asesinato contra Juan Nieto.

La Sala está formada por cinco magistrados, por pedirse una pena de treinta años de reclusión.

Según las conclusiones del fiscal, el procesado trataba de mantener relaciones íntimas con Teresa Iborra. El día 11 de Junio de 1929, en ocasión en que Teresa se encontraba en su casa, invitó al procesado a mantener una conversación con objeto de terminar con las habladurías a que su conducta daba lugar, para lo cual le hizo entrar en su habitación. Nieto cerró la puerta y no ha podido saberse exactamente qué es lo que ocurrió. Unicamente que Teresa fué encontrada muerta por un disparo. Al personarse los vecinos encontraron a Nieto herido, por haber éste vuelto el arma contra sí con que mató a Teresa. El fiscal pide sea impuesta al procesado la pena de quince años, considerando el hecho constitutivo de un delito de homicidio simple. El acusador privado solicita se le imponga la pena de treinta años de reclusión y 20.000 pesetas de indemnización a la familia de la víctima, calificando el hecho de asesinato. El defensor estima que se trata de un homicidio con la atenuante de provocación, y solicita le sea impuesta la pena de ocho años. El procesado sostuvo que mantenía relaciones íntimas con Teresa Iborra, relaciones que él trataba de romper porque era objeto de la persecución de la interfecta, por lo cual se personó en su casa, donde al comunicarle su intención de romper ella le hizo objeto de insultos. El pidió auxilio y sacó la pistola, sobre la que se abalanzó Teresa, disparándose el arma mientras forcejeaban. Al ver que se encontraba gravemente herida él trató de suicidarse. Los testigos no han aportado nada de interés, limitándose a relatar lo que comenta todo el pueblo. La vista continuará mañana.

Se comprueba un suicidio

El Juzgado de la Barceloneta ha tomado declaración a los compañeros de Gabriel Ramírez, a quien se encontró hace días muerto en las proximidades de Bogatell. Las declaraciones prestadas por ellos robustecen la impresión que se tiene de que se trata de un suicidio.

Los autores de un robo de joyas, procesados

Ha sido puesto a disposición del Juzgado Manuel Lama Lledó, acusado de ser el autor de un robo de joyas valorado en 30.000 pesetas cometido en la torre propiedad de Juan Pujol. Con él ha sido procesado otro individuo llamado Santiago Romero como presunto complicado en el hecho.

Por estafa

El Tribunal ha confirmado el auto de procesamiento contra José Niubo, José Pons y Ramón Pons, acusados de estafa.

El tercer carril internacional

El alcalde ha visitado hoy la Cárcel Modelo. Mañana celebrará una entrevista con el ex teniente de alcalde y alto empleado de la Compañía del Norte para hablar de la situación en que se halla la instalación del tercer carril internacional.

DE SOCIEDAD

Natalicio

Asistida por el eminente tocólogo de la Asociación de la Prensa, doctor Loraque, ha dado a luz felizmente un hermoso niño la esposa de nuestro querido camarada Angel Lázaro.

Tanto la madre como el niño se encuentran perfectamente.

Boda

En la capilla del Buen Suceso, de la iglesia catedral de San Isidro, se ha celebrado el enlace matrimonial de la bellísima señorita Carmen Tercero, hija del contratista de obras D. Tomás, con el distinguido ingeniero industrial D. Germán Barruso.

Fueron padrinos doña Guadalupe Tercero, hermana de la novia, y el prestigioso financiero D. Ernesto Estefanía.

Por el reciente luto del novio no se celebró la fiesta que tenían proyectada los padres del nuevo matrimonio, y éste, poco después de efectuado el enlace, emprendió un viaje por varias provincias de España y del Extranjero, y al regreso fijarán su residencia en Madrid. Les deseamos muchas felicidades y venturas.

Aplazamiento de un banquete

El banquete organizado por la Casa de los Gatos en honor del marqués de Hoyos ha sido aplazado, por indicación del mismo, hasta que los proyectos que para embellecer Madrid tiene presentados en el Ayuntamiento lleguen a ser aprobados, como es el deseo de esta Agrupación madrileña.

El importe de las tarjetas será reintegrado en Infantas, 36, Casa de los Gatos, de tres a cinco de la tarde.

UN PUEBLO VICTIMA DE LA DICTADURA

La intensidad y el alcance de la angustiosa crisis de Toledo

Nuestra voz es eco del clamor popular

En nuestra visita hecha a Toledo para apreciar en toda su magnitud su angustiosa situación presente y estudiar sus posibles soluciones, creemos haber recogido el sentir de todos los factores sociales y el pensamiento colectivo. Nuestro corresponsal ha dado noticia de las visitas y entrevistas celebradas para ello. Publicar las manifestaciones recogidas en sucesivas interviús, nos impondría innecesarias repeticiones, ya que en pocos temas podrá hallarse una tan general coincidencia. Procuraremos unificar las impresiones recibidas y los datos tomados de fuentes directas, y esperamos que si nuestro artículo inicial fué obstensiblemente subscripto por el pueblo de Toledo, los que ahora escribamos han de reflejar más aún la realidad de su profunda crisis.

Acaso sea esta la primera vez que al lector se ofrece una información de Toledo sin hablarle de glorias pasadas y bellezas presentes. En estos artículos rehuiremos toda evocación hipnotizante y toda contemplación extática. Los turistas buscan en Toledo un pueblo que, como los romanos patricios, agonice en triclínico fastuoso con el áureo vaso entre sus manos, y nosotros hemos buscado el pueblo que estudia sus dolencias y camina en busca del remedio. Sigan los egoístas amantes de las ciudades estancadas cubriendo las desdichas de Toledo con un manto retórico; nosotros vamos a emprender la ingrata tarea de descubrir sus llagas, y hasta las fotografías, lejos de reproducir sus monumentos admirables, brindarán la visión de ruinas y solares, denunciadores de la incuria y del abandono. Para elevarse potentes los pueblos, han de afianzarse en la realidad, por cruel que ésta sea, como en el mito en que Anteo es invencible mientras sus plantas se asientan en la Tierra.

Todo es hoy duelo en la imperial Toledo

No eran infundadas las quejas de Toledo ni lirismos las descripciones que del drama de la ciudad hicieron sus representantes al jefe del Gobierno. Dentro del recinto de las murallas el tránsito ha disminuído notablemente; los comercios, cafés y bares aparecen medio desiertos; por todas partes vénse casas desalquiladas y comienzan a echar para siempre sus persianas las tiendas; falta la alegría que la juventud militar ponía en los paseos, y en los hogares ha hecho su pavorosa aparición el espectro del hambre.

Y fuera de las murallas, los tristes cortejos portadores de blancas cajas pregonan el incremento de la mortalidad infantil, y los camiones y carros cargados de muebles denuncian de continuo el éxodo de familias enteras.

La trágica proporción del paro forzoso

Por la modificación del plan de estudios militares, de Toledo se fueron más de 1.000 alumnos, unos 500 militares más, entre profesores y tropa, y unas 200 familias. En la Fábrica Nacional de Armas fueron despedidos durante el mando de la Dictadura, en 1927, 241 obreros; en 1928, 220, y en 1929, 189; es decir, 650, y alguno más habrá sido despedido antes o después, por cuanto en Enero de 1926 había en la fábrica 1.505 obreros y en la actualidad hay 721 tan sólo.

La Fábrica de Armas ocupaba el 40 por 100 de la población obrera de Toledo. Y si el despido del 60 por 100 de la Fábrica, que afectó principalmente a los obreros de la edificación y del peonaje, se suma el núcleo de los sin trabajo extraños a la Fábrica, la cifra de proletarios a los que alcanza el paro forzoso en Toledo se aproxima a los dos millares; es decir, que un 40 por 100 de los obreros toledanos se han quedado sin ocupación de una manera definitiva.

Los oficios principalmente afectados por la crisis son los de albañilería, carpintería, cantería, metalúrgicos y peones en general, cuyo número es superior al de los obreros calificados.

Mas aún es mayor el estrago de la extraordinaria paralización. No todo el resto de los obreros trabajan toda la semana, y muchos de ellos trabajan con salarios de hambre, salarios agotadores, de cuatro pesetas ochenta céntimos y hasta tres cincuenta.

En otros oficios, como los del ramo de la alimentación y del vestido, el paro es también muy extenso, y la razón es evidente. Si de Toledo han desaparecido unas dos mil personas que en la Academia y en torno a la Academia vivían, ha emigrado el 15 por 100 de su población obrera, es decir, cerca de mil obreros, y gran número del resto se halla sin trabajo o con exiguos jornales, las industrias citadas tienen que sentirse grandemente afectadas al disminuir tan notablemente la capacidad adquisitiva del mercado.

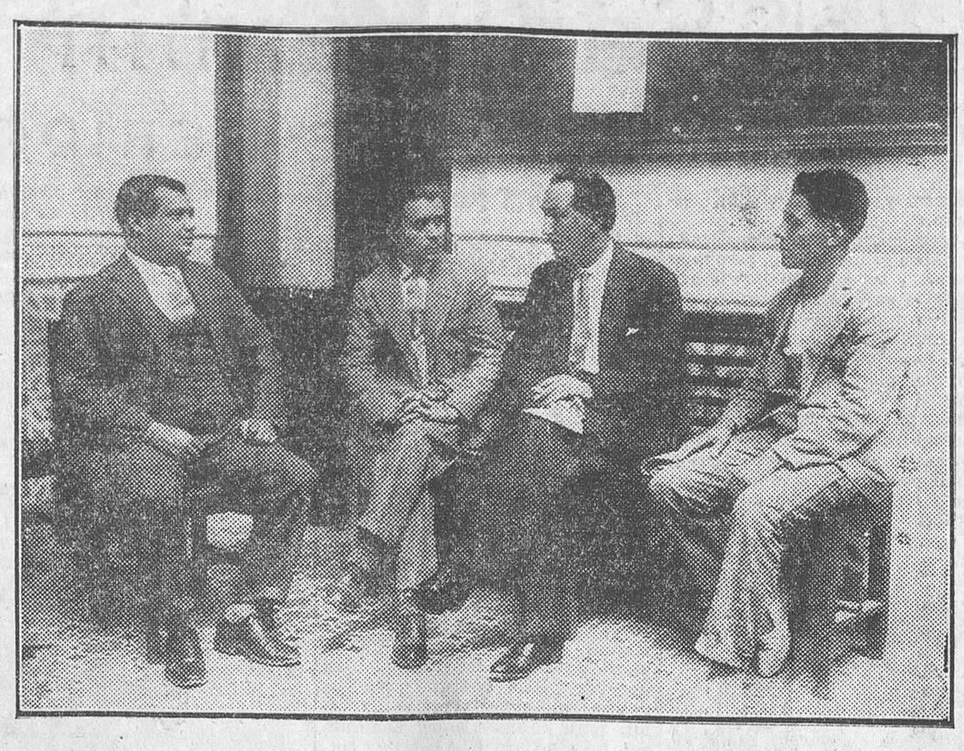

El redactor de LA LIBERTAD Arturo Pérez Camarero con algunos directivos de la Casa del Pueblo de Toledo, a quienes consultó la opinión de los obreros sobre la crisis toledana (Fot. Alfonso.)

La ruina de la industria y el comercio

Si los obreros pueden en gran parte remediar su situación emigrando a otra localidad en busca de trabajo, no sucede lo mismo en los industriales y comerciantes, y de la penuria de que éstos son víctimas forzosas son prueba, además de los datos anteriores que igualmente les afectan, los siguientes:

Puede calcularse sin apreciable error que el capital circulante anual ha disminuído en más de veinte millones de pesetas. A la disminución del consumo que la ausencia de los militares, obreros y sus familias supone, hay que añadir la pérdida de compradores que representa el hecho de haberse privado a Toledo de los aspirantes a cadetes que allí se preparaban y de la población flotante que suponían centenares de personas que acudían para visitar o acompañar a los alumnos durante el curso, y especialmente en épocas de ingreso o de fin de estudios. No es necesario insistir sobre este extremo; si los clientes han disminuído en proporción aterradora y gran número de los que restan están sin trabajo o han visto disminuídos sus ingresos notablemente, el resultado ha de ser una gravísima crisis de la industria y del comercio. Esta crisis, que en vano se trata de ocultar por razones de crédito, se denuncia a la más superficial observación con el número de quiebras y cierres y con el hecho elocuente de que el pequeño comercio toledano presenta un balance de treinta o cuarenta letras diarias protestadas en las dos notarías existentes.

Déficit y depreciación

Otra muestra de la penuria que la acción de la Dictadura causó en Toledo son las siguientes cifras de los presupuestos que han sido la herencia del Ayuntamiento del régimen salvador de España:

Del presupuesto municipal del año 1929 quedó un déficit de cerca de 300.000 pesetas, y en el que confeccionaron para 1930, que asciende a 1.200.000 pesetas, hay un déficit inicial de cerca de 80.000, y en las partidas de ingresos figuran capítulos completamente incobrables, que forzosamente elevarán el déficit.

Antes de la Dictadura era imposible o muy difícil hallar casa

BOCADILLOS DIAZ

en Toledo; la ciudad comenzaba a ensancharse, desbordando sus murallas, cobraban vigor los barrios extremos y se construyó toda una barriada de casas obreras. Hoy hay en Toledo 822 casas desalquiladas, los barrios extremos van quedando abandonados, y la vida, cada vez más débil, se concentra en torno al viejo Zocodover, «como en los cuerpos agonizantes se refugia en el corazón». Por esta causa la pérdida del valor de la propiedad y la baja de su renta es un importante factor que se suma a la crisis toledana.

Estadísticas del hambre

Interminable sería la copia de estadísticas que nos han facilitado diversos organismos para comprobar lo que ya con los anteriores pavorosos datos queda demostrado. He aquí solamente dos desconsoladoras: el número de niños asistidos por el Dispensario de la Gota de Leche, según la Junta provincial de Protección a la Infancia y Represión de la Mendicidad, fué: en 1925, 53; en 1927, 58; en 1928, 82, y en 1930, 99. Es decir, que en los últimos cinco años el número se ha duplicado.

Los pobres asistidos diariamente con comida en el Comedor de Caridad de la misma institución han sido: en 1926, 117; en 1927, 136; en 1928, 173, y en 1929, 189; lo que supone una terrible progresión de la miseria casi semejante a la de la estadística anterior.

Mas no se crea que estos niños y adultos amparados por la caridad oficial son los únicos que existen en Toledo. Esas cifras sólo acusan que la Junta se ve obligada a duplicar sus gastos, forzada por la necesidad creciente. Pero, desgraciadamente, son muchos los niños y los adultos indigentes en Toledo a quienes no puede llegar el socorro oficial; prueba de ello es que el cardenal primado da de comer por su cuenta en el Palacio arzobispal, diariamente, a unos cuatrocientos niños y proporciona socorros a un crecido número de familias pobres.

BOCADILLOS DIAZ

El último quebranto

Para que ninguna atenuante hallasen los daños que la Dictadura amontonó como ejecutora de maldición bíblica sobre la inerme ciudad, las obras de un puente, del que habremos de hablar en otro artículo, cuya primera piedra se colocó con ostentosas ceremonias, de las que el dictador usaba de continuo para sugestión de los pueblos, se han suspendido, y aunque para hallar trabajo en sus obras se necesitaba, a lo visto, desmesuradas influencias upetistas, y el personal era constantemente renovado, según los compromisos políticos de los apolíticos, al fin era una obra que ocupaba cien obreros, y su paralización aumenta, por tanto, en un centenar el número de los sin trabajo.

Trágico balance

Quisiéramos evitar el dolor de resumir los hechos y las cifras que implacablemente nos ha dictado la realidad. Al transcribirlos hemos rehuído de toda retórica para presentar descaradamente, sin tonos elegíacos, los aspectos igualmente conmovedores de la crítica situación por que atraviesa una de las más gloriosas y bellas ciudades de España.

Evítenos el lector toda consideración personal, que difícilmente se habría de contener en los serenos cauces en que nos proponemos mantenernos hasta el final de esta información.

Una población orgullo de España y asombro del Mundo, que perderá la mitad de su población, que tiene casi la mitad de sus obreros parados, que tiene su comercio y su industria arruinándose y su propidad depreciándose, sin poder calcular hasta dónde llegará el pronunciado descenso, dónde está el fondo de la sima hacia la que sin cesar se precipita, es algo que no puede ser considerado fríamente por ningún español.

Y si por acaso hay quien logre, desposeído de todo espíritu de justicia, de todo sentimiento de solidaridad humana y de todo orgullo racial, imaginar como mal ya irremediable la Toledo futura como un villorrio despoblado y ruinoso, sin otra vida que la de sus conventos y sus oficinas provinciales, aún le restará el pensar en un problema más inmediato, el agudo problema que el próximo invierno significa en la Toledo arruinada, hambrienta y sin trabajo.

ARTURO PEREZ CAMARERO

Los pocos obreros que quedan en la Fábrica de Armas de Toledo, saliendo del trabajo (Fot. Alfonso.)

Unica en flambres
CASA DIAZ
Zocodover, 46. TOLEDO

Incongruencia

Un periódico toledano, que en aquella ciudad se conoce con el título de «El bonete», y que dirige un sacerdote, sin regatear consideraciones para mi labor personal, vierte burdas insidias contra LA LIBERTAD, que acoge, sin regatear medios y espacio, esta campaña de justa defensa de Toledo.

Parece increíble que quepa tanta mezquindad bajo un solo bonete.

Si mientras en Madrid un diario de gran tirada consagra sus páginas y un periodista su trabajo a la defensa desinteresada de Toledo, en esta ciudad un periódico nos ataca por ello, es cosa de pensar que somos más papistas que el Papa.

Pero no importa; el drama de Toledo es algo superior a la pobreza de espíritu de quienes, viviendo en Toledo y de Toledo, por lo visto tienen de toledadanos lo que nosotros de obispos.

Nosotros seguiremos cumpliendo nuestro deber, que no sería hidalgo desamparar a un pueblo por tropezar con una teja en el camino.—*A. P. C.*

Un extraordinario

«Heraldo Toledano», que dirige el culto y batallador periodista Domingo Alonso, ha publicado un número extraordinario, dedicado totalmente a informar a sus lectores de cuantos actos se celebraron en Toledo con ocasión de la visita informativa de nuestro compañero Arturo Pérez Camarero.

Esta circunstancia nos priva de tributar a la labor del popular periódico los elogios que merece, y nos limitamos a expresar a Domingo Alonso nuestra sincera gratitud.

¡MENUDO LIO!

La reforma de la enseñanza

Manifestaciones del ministro de Instrucción pública

El ministro de Instrucción manifestó a los periodistas que le habían visitado tres de los firmantes del voto escrito presentado en la sesión del pleno del Consejo de Instrucción pública, y que fué aceptado, con objeto de que se diese a la publicidad igualmente como se había hecho con las ponencias de la Comisión especial y de la permanente.

A ello accedió el ministro, facilitando copia del voto citado, que dice así:

«Para obtener el título de bachiller los alumnos de enseñanza colegiada, independientemente del régimen que sigan en los cinco primeros años, se someterán a una prueba de conjunto, no tanto de conocimientos como de madurez, ante un Tribunal de cinco jueces, tres catedráticos de Instituto y dos profesores del colegio respectivo.

Firman el anterior voto los señores: José Rogerio Sánchez, Enrique Barrigón, Angel de Altolaguirre, Manuel Márquez, Blas Cabrera, Manuel Menéndez, Enrique Suñer, José Xandri Pich, Asunción Rincón, Domingo Barnes, Casto Blanco Cabeza, Tiburcio Alarcón, José Casares, Manuel Manzanares, Ignacio Bolívar y Ricardo Bartolomé Más.»

El Sr. Tormo rogó después a los periodistas la publicación de una nota, contestación al manifiesto publicado por los catedráticos, Es la siguiente:

«El ministro de Instrucción pública recibió atentamente el sábado la visita de la Asamblea general extraordinaria de la Asociación de Licenciados y Doctores Catedráticos de Institutos, que, presididos por D. Leonardo Martín Echevarría, le presentaron las peticiones acordadas, que el ministro estudia con toda la atención cuidadísima que le cumple poner en cuanto se refiere a asunto tan difícil y delicado como es la reforma de la Segunda enseñanza.

Los visitantes le anunciaron la publicación de un manifiesto a la opinión, que ha podido leer en la Prensa del domingo.

Respetuosísimo con las opiniones de todo ciudadano español, y con más razón de los profesionales de la Prensa y de las cátedras, no ha entendido nunca que le competa al ministro la polémica en ningún punto, ni menos aprovechando para ella la amabilidad de los periodistas que le visitan en el despacho del ministerio con bastante frecuencia.

Pero al ministro le obliga la defensa de instituciones públicas que no tienen otra más adecuada y aún posible, como es en el caso del día el Real Consejo de Instrucción pública. Concretándose, sin embargo, a decir que en la Comisión especial de la reforma de la Segunda enseñanza figuraban, de cinco miembros que la constituyeron por decreto del presidente, el ilustre D. Ignacio Bolívar, hasta tres que figuraban en el Consejo desde muchos años antes de la Dictadura, D. José Gascón y Marín, D. Blas Cabrera y D. Manuel B. Cossío, que, dimisionario, no quiso retirar la dimisión ante los ruegos más porfiados. Los otros dos miembros de la Comisión especial de la Segunda enseñanza sí debían su nombramiento a decreto del Gobierno dictatorial; pero el Sr. Barrigón es uno de los aplaudidos por el manifiesto, y sólo el otro, por tanto, aparece en cuestión, el padre Clemente Martínez, que en el Consejo de 1926 a 1930 representa a la enseñanza colegiada, como el jesuíta padre Ruiz Amado la representó en el Consejo de 1921 a 1926, nombrado, por tanto, antes del golpe de Estado.

Después, en la Comisión permanente, igualmente maltratada en el manifiesto, y con frases tan singulares como la de «ignorancia pedagógica», ya que no la de «falsedad pérfida», quiere el ministro hacer constar que la integraban D. Felipe Clemente de Diego, don Gregorio Marañón, el obispo de Madrid, D. Jesús Sarabia, presidente del Patronato Nacional de Sordomudos; D. Manuel Manzanares, catedrático de Instituto, y de los nombrados consejeros por el señor Callejo, el padre Clemente Martínez, ya citado; D. Enrique Suñer, catedrático de Medicina; D. Modesto López Otero, director de la Escuela de Arquitectura, y D. Arturo Saco del Valle, profesor del Real Conservatorio.

El prestigio doctrinal y pedagógico de tales nombres llevan al ministro a lamentar más hondamente y muy cordialmente los excesos de palabra de un texto que, aunque autorizado por los asambleístas, quiero creer que se deba a un instante de ofuscación, que el autor del escrito habrá ya lamentado seguramente.

En estas palabras de obligada defensa de una institución, no se puede decir ni una más que signifique cuáles han de ser las resoluciones del ministerio, después del examen atentísimo de todas las opiniones.»

*

Hablando después el ministro del decreto publicado ayer en la «Gaceta» sobre la prórroga del Consejo de Instrucción pública, dijo que hoy publicará el periódico oficial una real orden determinando que la citada prórroga sea hasta el 30 de Septiembre próximo, en que termina el curso académico, y se proceda a la renovación del Consejo el día 1 de Octubre.

La Comisión permanente que ha de actuar hasta dicha fecha se compondrá del presidente, D. Felipe Clemente de Diego, y de los ocho consejeros últimamente nombrados, que no han turnado en ella, y que son los siguientes:

Don Domingo Barnés y D. José Xandri, de la Sección primera; don Ricardo B. Mas y D. Angel de Altolaguirre, de la segunda; D. Manuel Menéndez Domínguez y don Modesto López Otero, de la tercera, y D. Tiburcio Alarcón y don Esteban Terradas, de la cuarta.

*

Terminó el Sr. Tormo diciendo que el director de Primera enseñanza había regresado de Las Hurdes, adonde fué requerido por el ministerio de la Gobernación, con objeto de hacer el enlace de medidas a adoptar con relación a las cuestiones de enseñanza en aquella comarca. Las escuelas están construídas, pero muy escasas de material, a cuya necesidad se atenderá con urgencia en estos días.

Otro disconforme

Al regresar el Sr. Gascón de Ginebra se ha enterado de las modificaciones que la Comisión permanente del Consejo de Instrucción pública había introducido en el dictamen de la Comisión especial de Segunda enseñanza, sobre todo en lo relativo al otorgamiento de títulos por profesores privados, y ayer visitó al ministro para manifestarle su discrepancia y anunciarle un escrito fundamentando ésta.

BANQUETE A CRUZ COLLADO

Se ha celebrado un banquete en homenaje al joven escultor Cruz Collado, que ha conseguido recientemente el éxito en el concurso nacional de Bellas Artes.

Asistieron numerosos escritores y artistas.

A los postres, Díaz Fernández leyó numerosas adhesiones y ofreció el banquete en términos de gran cordialidad para Cruz Collado, de quien dijo que inaugura con este banquete una serie de triunfos garantizados por su sensibilidad y su talento. Agregó que las recompensas oficiales no tienen gran valor, sobre todo en España, donde el Estado es tan tacaño con el arte. Lo que precisan, pues, los artistas es contribuir a la transformación del Estado.

Cruz Collado dió las gracias en breves palabras y fué muy aplaudido y felicitado.

Ateneo de Madrid

Hoy martes, a las siete de la tarde, continuará la discusión de la Memoria del Sr. D. Eduardo Ortega y Gasset sobre «Deberes de España ante la reconstrucción de su legalidad».

Tienen pedida la palabra los señores Noguera, Galarza, Recaséns y otros.

Ministerio de Educación, Cultura y Deporte 2012

LA FIESTA DE LOS TOROS

Ayer comenzaron las corridas de la feria de San Fermín

EL DOMINGO, EN MADRID, FUE HERIDO REVERTITO

En Madrid

El final de la primera temporada

Para final de la primera temporada taurina organizó la Empresa una corrida extraordinaria con cuatro toros de la Viuda de Soler y cuatro de D. Leopoldo L. Blanco (antes Parladé), que habían de ser estoqueados por Fausto Barajas, Manolo Martínez, Palmeño y Revertito. Y la corrida se verificó el domingo, con una tarde desapacible y una entrada demasiado buena si se tiene en cuenta que las nubes amenazaban con estropear el festejo, el viento soplaba con violencia antitaurina y el frío hacía pensar más en la estufa que en el espectáculo al aire libre. La salida de la corrida fué a prueba de pulmonías. ¡Y estamos en Julio!

Un lleno en el sol y entrada floja en la sombra, como si estuviéramos en el mes de Marzo, y ocho toros bastante desiguales, como si estuviéramos también en ese mes de la Magdalena. De los cuatro de la Viuda de Soler, hubo dos castaños, con el tipo de la casta navarra, y dos negros, más bastos y más zancudos que los otros. Los dos castaños fueron bravitos para los caballos, no presentaron dificultades grandes para la gente de a pie y acusaron temperamento y buena casta. Los dos negros, en cambio, fueron mansos, tanto que ni cumplieron con los caballos y fueron castigados con la infamante y ridícula caperuza, que ya es hora de que desaparezca, siquiera por buen gusto. Se vió bien claro que en la ganadería extremeña hay dos sangres diferentes y que es una sola a la que deben de atender.

Los de Parladé, que por no haberlos querido lidiar otros toreros—¡cómo cambian los tiempos!—llevaban en los prados de San Fernando un año o cerca de él, salieron muy gordos y lustrosos, y como estaban bien armados fueron cuatro toros serios. Afortunadamente para los lidiadores no sólo no fueron difíciles, sino que incluso hubo uno de tal nobleza y docilidad, que parte del público hizo que se le diera la vuelta al ruedo en el arrastre, con lo cual determinó la protesta de la otra parte. Yo no sé lo que el público quiso premiar: si fué la bravura, mejor hubiera estado en el toro siguiente, que fué más bravo; pero si fué la nobleza y la suavidad, entonces bien está ese homenaje, porque el toro, en cuanto a esas cualidades, no tenía que envidiar nada a ninguno. Los cuatro pelearon bien con los caballos, mejor el séptimo que los demás.

*

Fausto Barajas, a quien todavía no le está permitido irse a provincias a cotizar los éxitos de Madrid, salía el domingo al ruedo reciente todavía su triunfo de la última de abono y obligado, por tanto, a dar el do de pecho.

Pero en los toros no se da cuando se quiere, sino cuando se puede, y por mucha que sea la voluntad, el arte y el valor de un torero, hay momentos en que todo se estrella contra las condiciones del toro, y es bastante lograr librarse del fracaso y aun ser aplaudido.

Es decir, que el domingo no cortó Barajas ninguna oreja y, sin embargo, estuvo muy bien, muy torero y seguro toda la tarde, y confirmó en el ánimo de los aficionados el buen lugar en que ha sabido colocarse.

Su primer toro, castaño, astifino, con nervio y con bastante temperamento, peleó con los piqueros algo desigualmente; pero no dió ocasión a que se le toreara. Ni Fausto ni Revertito pudieron hacer un quite, en ese sentido de adorno que ahora tiene esa suerte, porque el toro, a pesar de ser un tanto revoltoso, se cernía en los capotes y buscaba el bulto. Tomó Fausto las banderillas y clavó tres pares haciendo gala del gran dominio que tiene de esa suerte, pues el toro desarmaba, esperaba y era un toro difícil de banderillear. Luego, tras de una faena cerca y valiente, en la que varias veces se pasó todo el toro por delante, lo mató de una corta desprendida y fué aplaudidísimo.

El quinto toro, grande, gordo, bien armado y con cinco años, era lo que se llama un buen mozo. Barajas, que lo había toreado muy valiente, volvió a coger las banderillas, y de primeras, en una furiosa arrancanda del toro, le ganó la cara en un alarde de facultades y de valor y le clavó un par que arrancó una ovación tan grande como merecida. El segundo par lo clavó al sesgo, también de una manera emocionante, y el tercero, del que se cayó un palo, otra vez de poder a poder. Entre una ovación clamorosa pidió Barajas permiso a la presidencia y clavó un cuarto par tan admirable como los anteriores.

Brindó la muerte del toro al gerente de la plaza de México, señor Padilla, y muy reposado y mandando bien hizo una faena que no lució lo que merecía, porque la oficiosidad de algún peón le hizo perder el terreno y la continuidad, que es esencial en el toreo. Mató de un pinchazo entrando bien y una entera buena y fué también muy aplaudido.

*

Manolo Martínez tuvo en su primer toro una actuación afortunada. El bicho, muy manso y cobardón, se defendía y huía hasta de su sombra. Martínez, en el tercio de toriles, le muleteó obligándole mucho hasta hacerse con él, sujetarle, y entrando valientemente lo despachó de media estocada superior y un certero descabello. Fué ovacionado y hubo de saludar desde los tercios.

Su segundo toro, ese toro a quien se dió la vuelta al ruedo, dió un mal rato a Manolo Martínez, porque el público quería una faena especial que no hizo el valenciano, parte por equivocación y otra parte porque, en contra de la opinión de muchos, yo creo que ese toro no fué ningún regalo, pues empezó muy pronto a gazapear, y con un toro gazapón no hay lucimiento posible. Y no sé hasta qué punto será admisible el argumento de que el toro se puso gazapón porque no le hicieron una gran faena, pues si gazapeaba con sólo unos cuantos «parones» de Martínez, que le dejó pasar sin castigarle, ¿qué hubiera pasado si le dobla el espinazo en tres o cuatro naturales? ¿Se hubiera arrancado entonces con más fuerza?

Hay que hacer la justicia de reconocer que esos toros son muy difíciles, que hay que ser un torero excelentísimo para hacerles esa faena, que yo no niego que algunos la puedan hacer; pero sí afirmo que la mayoría de los toreros, y aun muchos de los «primeras figuras», no se la hacen. Mató de dos pinchazos y una entera y un descabello.

El valenciano estuvo desacertado con el toro primero suyo; pero muy valiente, y como el público le gritara, hizo en el toro siguiente dos quites ante los cuales la plaza entera tuvo que rendirse y ovacionarle, pues fué la mejor demostración que pudo hacer de que no influyó para nada el miedo en su labor anterior. Ya digo que en parte se equivocó, y es posible que si hubiera toreado en los medios, adonde por tres veces le llevó el toro Alpargaterito, acaso los primeros tiempos de la faena no hubieran sido tan precipitados.

*

Palmeño dió la nota emocionante. En su primer toro lanceó muy parado y ceñido, se arrimó mucho en los quites y arrancó una gran ovación. Hizo luego una faena muy apretada y valiente, durante la cual fué cogido de peligrosa manera; pero, además del valor, destacó en ella alguna soltura en varios pases de buena marca. Dió dos pinchazos entrando derecho y una estocada buena, y hubo de ser ovacionado y dió la vuelta al ruedo, devolviendo sombreros.

En el otro repitió los lances y los quites, y aun mejoró la faena, aprovechando que el toro era mucho mejor; pero luego se puso pesado con el estoque y perdió un gran triunfo, que hubiera obtenido. Sin embargo, todavía se le aplaudió en recuerdo de la faena que había hecho.

Tuvo, pues, una tarde muy buena y estuvo a punto de redondear el éxito.

*

A Revertito le persigue la mala suerte en Madrid desde que ha tomado la alternativa.

A su primero, muy manso, no le pudo torear ni hacer otra faena que arrimarse para sujetarlo y matarlo; pero como, para colmo de desdichas, no igualaba bien, ni siquiera pudo demostrarnos su buen estilo de matador, y mató de dos pinchazos, media alta y un descabello.

En el último lanceó muy quieto y mandando bien, y en un quite fué ovacionado por tres lances con muy buen estilo. Luego, con la muleta, empezó con un gran pase por alto, al que siguió un natural y uno magnífico de pecho y dos o tres más sobre la derecha muy ceñido.

Al preparar otro pase con la izquierda, el toro se le arrancó, le suspendió y lo lanzó a tierra. Revertito se repuso y no llegó a caer; pero se vió que estaba herido. Volvió al toro casi violentamente, porque Barajas y uno de sus peones querían retirarle, y dió un gran pinchazo y luego una corta caída, siendo milagroso que pudiera irse de la cara del toro.

Al fin, cuando ya no podía tenerse en pie, fué llevado a la enfermería, mientras caía muerto el toro y el público le ovacionaba.

RAFAEL

EL DOMINGO, EN MADRID.—Revertito en un pase al octavo toro

La cogida de Revertito

Después de asistido en la enfermería se facilitó el siguiente parte facultativo:

«Durante la lidia del octavo toro ingresó en la enfermería el espada Manuel García (Revertito) con una herida por asta de toro situada en el tercio superior del muslo derecho, cara anterointerna, de 15 centímetros de profundidad, que interesa el pectíneo, pasa por debajo del arco crural y llega a la pared abdominal anterior. Pronóstico menos grave.—Doctor Segovia.»

En una ambulancia fué trasladado por la noche ya al Sanatorio de Toreros, situado en la calle de Bocángel, donde acudieron muchos amigos a interesarse por su estado.

El diestro pasó la noche relativamente bien, y de no surgir complicaciones podrá volver a torear en la última decena del mes de Julio.

En Tetuán

Perete corta dos orejas

Con la plaza bien repleta de público se lidió la novillada anunciada con ganado procedente de la vacada de D. Rufo Serrano, actualmente propiedad de D. Victorio Torres.

La muy mansa condición del ganado no permitió que los espadas hiciesen grandes proezas. Únicamente el más entrenado de los tres, el granadino Perete, pudo sacar algún partido de la docilidad de su segundo enemigo, cuarto de la tarde, al que toreó bien con el capote, le puso un par de banderillas al cambio y otro de frente y le hizo una faena de muleta valiente y adornada, en la que vimos pases de todas las marcas, de los que sobresalieron unos naturales muy aceptables, unos de pecho bastante perfectos y unos molinetes repletos de valor, para coronar aquel conjunto con un pinchazo bueno y una corta contraria que mató rápidamente.

El público agradeció al torero granadino su buena voluntad, y premió con una gran ovación, la concesión de las dos orejas y salida en hombros al final de la fiesta el esfuerzo del espada.

A su primero lo toreó Perete con más eficacia que adorno y lo pasaportó con dos pinchazos y una estocada que le aplaudieron bastante.

El domingo fué Perete el encargado de distraernos, aunque sólo fuera un ratito; pero es lo cierto que cada tarde uno de los espadas sale al paso de la monotonía y nos obsequia con momentos de emoción para que no nos llamemos a engaño.

Natalio S. Fuentes luchó con el peor lote, y de nada le sirvió su propósito de alcanzar un éxito ruidoso. Hubo de conformarse con los aplausos que en distintas ocasiones conquistó con su intervención en los quites. Al cuarto de la tarde le hizo uno magnífico, que la concurrencia apreció en todo su valor y premió con una ovación franca.

Pero el toledano no quiso, sin duda, quedar reducido a un tono gris, y en la suerte suprema de su segundo novillo puso sobre el tapete la cantidad de valor que demostró en sus anteriores actuaciones, y después de un pinchazo en lo alto, se perfiló en corto y dando el hombro se dejó ir tras del acero, cobrando una estocada contraria de efecto rápido. La limpia y valiente ejecución arrancó una ovación tan grande como justa.

Poco podemos decir del debutante Luis Díaz (Madrileñito), porque si bien su primer novillo, aunque manso, como todos sus hermanos, se prestaba a cuanto con él se quisiera hacer, su segundo, el sexto de la corrida, fué el más grande, el más descarado de cuerna y el más difícil.

Conviene aclarar que la dificultad del novillo no estribó precisamente en su defecto de ser tuerto del izquierdo. La salida que hizo el novillo fué en extremo aparatosa y emocionante. Y el temor que infundió este «gesto» del animal se aumentó cuando Madrileñito resultó prendido y volteado al dar una verónica por el lado derecho. Pero si hemos de decir lo cierto, cierto es que el bichejo era inofensivo, pese a su trapío, y si al final llegó algo descompuesto, aunque huyendo de su sombra, culpa fué de la pésima lidia que se le dió, enseñándole por dónde y cómo huyen los lidiadores, y muy especialmente a un longinos, que, desoyendo los avisos y recomendaciones de la autoridad, dejó caer el peso de su cabalgadura y el de su lanza sobre el astado, que estaba en el tercio distraído, como ajeno a lo que sucedía y sin gana de meterse con nadie.

Menos mal que el cornúpeto era tan tonto que no se aprendió las lecciones que le dieron, y cada vez que Madrileñito le pinchaba, volvía grupas y huía.

¡Si llega a aprender lo que le enseñaron, no sabemos qué habría ocurrido!

Pero no aprendió nada, como tampoco aprendió su matador todavía dónde está el sitio de atronar, puesto que para averiguarlo empleó no sé cuántos minutos. Muchos, desde luego, aunque la benevolencia del presidente sólo motivó un aviso en cada novillo.

Madrileñito apuntó buen estilo con el capote. Si así es su estilo, en efecto, puede divertirnos algún día. Con la muleta y el acero no nos apuntó nada en absoluto.

Queda dicho que el ganado de Victorio Torres fué muy manso.

De los subalternos, Ballesteros, Vaquerito y Maera, de los de a pie, y Crespito, de los de a caballo.

RECORTE

En la ruta de los andariegos peregrinos del Arte, encarnación suprema del ideal, a través de la madre Castilla, surge en riscoso monte TOLEDO, ciudad de trazo tan vigoroso, de perfil tan acusado, que parece un aguafuerte goyesco. — J. Martínez Simancas.

Márquez se deshace del astado de media estocada en mal sitio, sin mirar a la cara de su víctima, a la que se aplaude. Murió del puyazo. (Hay palmas y pitos.)

Séptimo.—Negro, bien presentado.

Gitanillo de Triana lo recoge con unas verónicas soberbias. (Ovación.) Las repite en su quite y se reproducen los aplausos. Márquez hace el suyo, y el de Triana lo repite valentísimo. El madrileño es aplaudido en el cuarto.

Gitanillo brinda al público. El toro llega a la muerte aplomado.

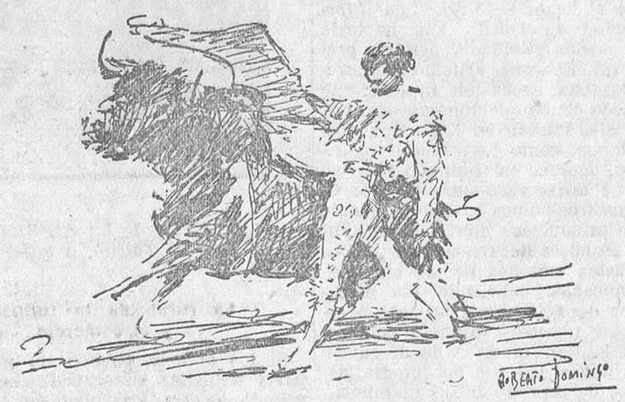

EL DOMINGO, EN MADRID.—Palmeño en un pase en el séptimo toro

En provincias

EN BARCELONA.—Toros de Angoso. Chicuelo, Márquez, Gitanillo de Triana y Bienvenida

Barcelona, 7.—Con gran animación y asistiendo en varios palcos las reinas de los mercados con sus séquitos se celebró ayer la corrida anunciada.

Primero.—Negro y grande.

Chicuelo lancea con arte y se le aplaude.

En quites alterna con Bienvenida y hay palmas para los dos.

Hace una faena breve y con algunos adornos y mata de media buena. (Palmas.)

Segundo.—Negro, bien puesto.

Márquez lancea superiormente. (Ovación.)

Gitanillo y Márquez son ovacionados en quites.

Márquez coloca dos pares superiores y uno regular; en el cuarto está a punto de sufrir un percance.

El toro llega al engaño hecho una babosa, a pesar de lo cual el diestro no se confía. Hace una faena regular, sin aprovechar las excelentes condiciones del astado, con algunos pases vistosos, dos naturales solamente aceptables. Mata de un pinchazo y una estocada caída, rematando al primer intento. (Ovación y vuelta al ruedo. El presidente, bondadoso, concede la oreja.)

Tercero. Negro, bien puesto de cabeza.

Gitanillo de Triana, mandando, torea por verónicas colosalmente. (Ovación.) Quita lucido, aplaudiéndosele.

Con sólo dos puyazos, de los que sale muy aplanado, pasa el de Angoso a manos de los rehileteros.

El de Triana, obligando, ejecuta una faena de dominio, que se aplaude. Un pinchazo y una estocada que hace polvo al toro. (Ovación, petición de oreja y vuelta al ruedo.)

Cuarto.—Negro, magnífico, con mucho nervio.

Manolo Bienvenida lo recoge y torea por verónicas, una imponente de arte y valor, que remata artísticamente. (Ovación.) Su quite lo ejecuta derrochando valor y salsa torera. (Gran ovación.) Chicuelo se luce en el suyo, y Manolo lo repite artístico y valiente entre oles y aplausos.

Coloca dos pares inmensos y otro superior. (Ovación.)

Bienvenida coge los trastos y brinda a las reinas de los mercados. Comienza con cinco naturales maravillosos, que liga con uno de pecho imponente de valor. (Ovación y oles.) Sigue artista y torero y coloca una gran estocada, que mata. (Ovación, dos orejas y dos vueltas al ruedo.)

Quinto.—Cárdeno, con púas de respeto.

Chicuelo lancea bien. (Palmas.)

Chicuelo hace una faena breve, da un pinchazo malo y media estocada atravesada. Descabella después de cuatro intentos.

Sexto.—Negro salpicado, grande.

Márquez lo lancea en dos tiempos sin apretarse. En su turno torea embarullado.

El segundo y último puyazo, de muerte, da lugar a un broncazo enorme.

Con un solo par de banderillas pasa el toro a la franela del madrileño, que es abroncado al intentarlo torear. El público pide otro toro.

Después de un pase de tanteo torea por naturales; pero el toro no pasa. A fuerza de consentir, el toro acepta la muleta y Gitanillo torea nuevamente por naturales emocionantes, siendo cogido y derribado a la salida de uno de ellos. El toro lo recoge tres veces, corneándole en el suelo. El público se levanta de sus asientos emocionadísimo, creyendo al diestro herido de muerte; pero cuando mayor era la emoción, Gitanillo se levanta ensangrentado, dirigiéndose, en medio de una ovación imponente, al toro. Da unos pases valentísimos, matándolo de una estocada hasta el puño. (Gran ovación, orejas y rabo y vuelta al ruedo. Gitanillo se retira del redondel.)

Octavo.—Cárdeno, grande y bien

Manolo Bienvenida veroniquea estupendamente, liándose el toro a la cintura. (Ovación.) En sus quites torea artísticamente, y Chicuelo se luce en el suyo.

Manolo, jugando con el toro, prende tres pares superiores. (Ovación.)

Comienza la faena de muleta con la izquierda, toreando por naturales, quedándose el toro, que está muy difícil. Sigue valiente, instrumentando varios pases. (Ovación y música.) Al rematar un pase es cogido, sin consecuencias, saliendo con el traje roto. Continúa la faena, entre los aplausos del respetable, y mata de una entera. (Ovación grande y petición de oreja, siendo despedido con aplausos incesantes.)

EN PAMPLONA (primera de feria). Márquez, Valencia II y Fuentes Bejarano.—Toros de Manuel Blanco (antes Parladé)

Pamplona, 7.—Con tiempo frío y nublado y media entrada se lidiaron seis toros de Blanco.

Primero.—Negro y bien criado. Valencia da cuatro buenas verónicas. El toro tardea en varas.

Valencia hace una faena desconfiada y es achuchado junto a la barrera, sin consecuencias. Un pinchazo, entrando mal. (Pitos.) Otro igual. Otro más. Una estocada delantera. (Pitos.)

Segundo.—De igual pelo y carnes. Márquez lancea adornado. El toro denota bravura y poder, aunque está reparado de la vista. Bejarano hace un quite valiente. Mella y Magritas se lucen banderilleando.

Márquez muletea de cerca; pero deslucido y embarullado. Un pinchazo, otro a paso de banderillas, media alta y un intento de descabello. Palmas al toro y pitos al espada.

Tercero.—Negro, fino y astillado del izquierdo Bejarano lancea apretado y valiente, terminando de rodillas. En varas el toro sale suelto.

Bejarano comienza a muletear valiente por pases de pecho y un molinete. (Ovación.) Sufre un desarme. Sigue valiente, y el público pide que continúe toreando. Un pinchazo. Más pases y una estocada colosal. (Ovación, petición de oreja y vuelta al ruedo.)

Cuarto.—Negro y afilado de armas. Valencia lancea sin lucirse. Luego muletea sin estilo, como para salir del paso. Un pinchazo feo y otro peor. (Bronca.) Otro pinchazo al chaleco y otro infame. (Bronca.) Tres pinchazos más en el pescuezo y el público le arroja pan, almohadillas y botellas, en medio de gran griterío.

Quinto.—Negro. Márquez lancea adornado y tranquilo y se le aplaude. Los espadas se lucen en quites. Márquez banderillea bien.

Muletea Márquez logrando algunos pases adornados y otros de valiente, para terminar con media alta y un descabello. (Palmas.)

Sexto.—Colorao, fino y abierto de púas. Bejarano veroniquea valiente. El toro es bravo y mata dos pencos.

Sobre la derecha muletea Bejarano por naturales, de pecho y rodillazos, tocando el testuz. Un pinchazo alto, entrando bien, y una un poco ladeada de idéntica ejecución. (Ovación y vuelta al ruedo.)

EN PALMA DE MALLORCA.—Marcial Lalanda y Barrera.—Toros de Coquilla

Palma de Mallorca, 7.—Se celebró la corrida de la Prensa, lidiándose toros de Coquilla, que resultaron bravos y nobles.

Marcial Lalanda enloqueció al público toreando superiormente con el capote y realizando grandes faenas de muleta. Cortó las orejas y los rabos de sus enemigos.

Barrera también cortó la oreja del segundo. En el quinto estuvo muy bien y fué ovacionado.

El público salió entusiasmado de los toros y los toreros.

EN MALAGA.—Carnicerito, Niño de la Palma y Mérida.—Toros de Rincón

Málaga, 7.—Se lidiaron seis toros de Rincón, que fueron negros, grandotes, gordos y cornalones.

Cayetano sale con la frente vendada.

Primero.—Bernardo le hace pasar dándole unos capotazos y aguantando serias coladas. Tomó cuatro puyas, derribando dos veces. Se aplaudió un puyazo de Chofer. El toro, que es muy quedado, impide que los maestros se luzcan en quites. Carnicerito, valiente, procura adornarse y pincha, sin soltar, tres veces, sin que el bicho ayude. Por fin deja media buena y otra que basta. (División de opiniones.)

Segundo.—Cayetano le da varios capotazos.

Cayetano, muy valiente, da varios pases de pecho y en redondo que soon jaleados, y prosigue con unos eficaces pases por bajo. Pasa sin pinchar y agarra una buena estocada. (Muchas palmas.)

Tercero.—Mérida le da tres buenas verónicas muy ceñidas, que el público puesto en pie aplaude.

Mérida empieza su faena con pases de pecho y molinetes, que son aplaudidos, prosiguiendo muy ceñido y adornado. Por arrancársele el toro, deja media estocada. Después da un pinchazo y descabella a pulso. (Palmas.)

Cuarto.—Carnicerito lo veroniquea aguantando serios hachazos. Bernardo pasa dificultades con la muleta, haciendo una faena entre los pitones, y aprovechando una

EL DOMINGO, EN MADRID.—Barajas en el tercer par de banderillas, de los cuatro formidables que puso al quinto toro

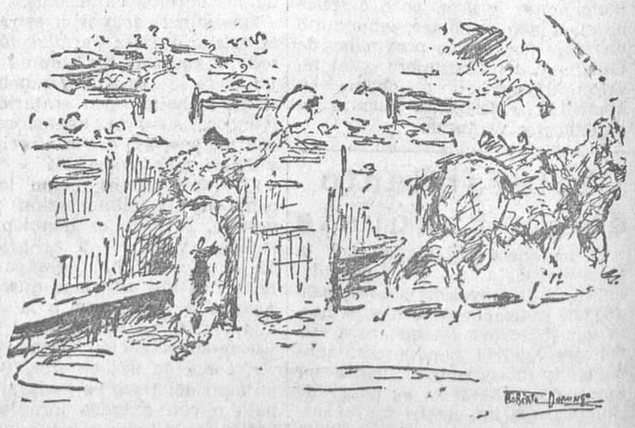

EL DOMINGO, EN MADRID.—Marinero, ovacionado al terminar de picar el quinto toro
(Apuntes del natural por Roberto Domingo)

Ministerio de Educación, Cultura y Deporte 2012

igualada, deja una estocada que basta.

Quinto.—Es muy incierto y burriciego. Intenta Cayetano recogerlo con unos lances. Toma cuatro varas por tres caídas, dando pruebas de gran poder y saliéndose suelto. Cayetano hace una faena con pases por alto que es muy aplaudida. Aprovechando una igualada deja una estocada baja. (División de opiniones.)

Sexto.—Mérida le da varias verónicas que se aplauden. Mérida inicia una faena con precauciones para dejar tres pinchazos hondos y terminar descabellando.

EN PONTEVEDRA.—El rejoneador Ricardo Teixeira y los matadores Emilio Méndez y Ricardo González.—Tres de Manuel Blanco (de Talavera) y tres de Juan Ramallo (de Portugal)

Pontevedra, 7.—Se celebró la corrida hispanoportuguesa a beneficio de la Asociación de la Prensa, lidiándose tres toros de Manuel Blanco, de Talavera de la Reina, y tres de Juan Ramallo, de Portugal.

Primero.—Teixeira, con gran valor y maestría, le coloca cinco rejones, recibiendo constantes ovaciones. Luis Muñoz hizo una buena faena, para dejar media estocada, tres pinchazos y una entera que basta. (Muchas palmas.)

Segundo.—Teixeira le coloca cinco rejones y dos pares de banderillas, rematándolo Muñoz, tres una faena valiente, con un pinchazo y media delantera. (Ovación.)

Lidia ordinaria

Tercero.—Méndez lo veroniquea, escuchando palmas. El tercio de quites resulta vistoso, aplaudiéndose a los matadores. Méndez encuentra al toro difícil y hace una faena arriesgada, dejando un pinchazo y media que basta. (Ovación.)

Cuarto.—Ricardo lo veroniquea, coreándose con ovaciones varios lances. Hace una faena lucida, con pases de todas las marcas, oyendo muchas palmas. Termina con un pinchazo, media en lo alto y descabello. (Ovación.)

Quinto.—Méndez lo veroniquea, oyendo palmas. El tercio de quites resulta animadísimo. Emilio, a pesar de las dificultades del toro, hace una faena brillante, intercalando toda clase de pases. Marca un pinchazo y media superior, descabellando. (Muchas palmas.)

Sexto.— Ricardo lo veroniquea muy templado. En quites rivalizan los matadores, llegando el bicho difícil a la hora de la muerte. González hace una faena valiente y adornada, para un pinchazo y una estocada. Descabella a pulso. (Ovación.)

EN CASTELLON DE LA PLANA.—Amorós, Félix Rodríguez II y Manolete.—Novillos de Alipio Pérez Tabernero

Castellón de la Plana, 7.—Los novillos de Alipio Pérez Tabernero resultaron buenos.

Primero.—Inmejorable. Amorós le hizo una vistosa faena de capa y lo banderilleó superiormente. Fué ovacionado al torear de muleta, y mató de media estocada y descabelló a pulso. (Ovación y oreja.)

Segundo.—Bravo, aunque un poco huído. Félix Rodríguez lo toreó de modo superiorísimo en los tres tercios. Mató de tres medias estocadas y descabelló al segundo intento.

Tercero.—Bueno. Manolete lo veroniqueó superiormente. Al dar el primer pase fué cogido aparatosamente y hubo que retirarle a la enfermería, terminando Amorós con el bicho de la mejor manera que pudo.

Cuarto.—Muy bravo. Amorós le dió unas vistosas verónicas, banderilleándolo con arte y matándolo de media estocada superiorísima.

Quinto.—Félix Rodríguez y Amorós cumplieron toreando, escuchando ambos muchos aplausos. Al intentar banderillearlo, Félix Rodríguez fué alcanzado por el toro, que lo zarandeó, y cuando el torero se encontraba en tierra lo volvió a recoger, volteándolo y tirándole varias cornadas. La cogida fué emocionante. Félix pasó a la enfermería por su propio pie. Amorós banderilleó y mató al morlaco superiormente.

Sexto.—Amorós fué aplaudido en los tres tercios y lo mató de una gran estocada. (Ovación y las dos orejas. Fué sacado en hombros.)

Los partes facultativos dicen que Manolete sufre una herida contusa en la región costal derecha, de 20 centímetros de longitud, y Rodríguez, herida contusa en la pierna derecha y un puntazo en la fosa ilíaca derecha.

EN PUERTO DE SANTA MARIA.—Aldeano, Camará, Rebujina y Leopoldo Blanco.—Novillos de Villamarta

Puerto de Santa María, 7.—El ganado de Villamarta resultó bueno.

Aldeano estuvo regular y bien.

Camará, bien y colosal, cortando la oreja y el rabo de uno de sus enemigos. En banderillas, temerario.

Rebujina, bien y regular.

Ltopoldo Blanco, superior. Cortó la oreja del último.

EN CARTAGENA.—Melchor Delmonmonte, Rayito II y Yerberito.—Novillos de Letona

Cartagena, 7.—Los novillos de Letona resultaron mansos, excepto los lidiados en tercero y quinto lugar.

Melchor Delmonte, superiorísimo toreando por verónicas a su primero. Colocó dos buenos pares e hizo una buena faena, valiente y adornada, dejando media estocada buena. Fué ovacionado. En su segundo estuvo bien con capote y muleta. Al entrar a matar recibió un palotazo en la mano derecha.

Rayito lanceó bien y valiente a su primero, ejecutando una faena de muleta adornada. Con el pincho estuvo bien y fué aplaudidísimo. A su segundo lo veroniqueó muy ceñido, realizando una gran faena. Con el estoque estuvo bien y fué aplaudido.

Yerberito, temerario toreando. A su primero lo banderilleó, colocando cuatro excelentes pares. Con la muleta hizo una buena faena metido entre los pitones y destacándose varios pases naturales, para terminar con una buena estocada. Hubo ovación, oreja y rabo. En su segundo estuvo valentísimo. Fué sacado en hombros.

LA NOVILLADA DEL DOMINGO EN TETUAN.—Madrileñito toreando de muleta.—Un pase de rodillas de Natalio Sacristán Fuentes.—Perete en un natural al toro del que cortó las dos orejas

(Fotos Alfonso)

LA CORRIDA DEL DOMINGO EN MADRID.—Revertito rematando un quite.—Palmeño toreando de capa

(Fotos Alfonso)

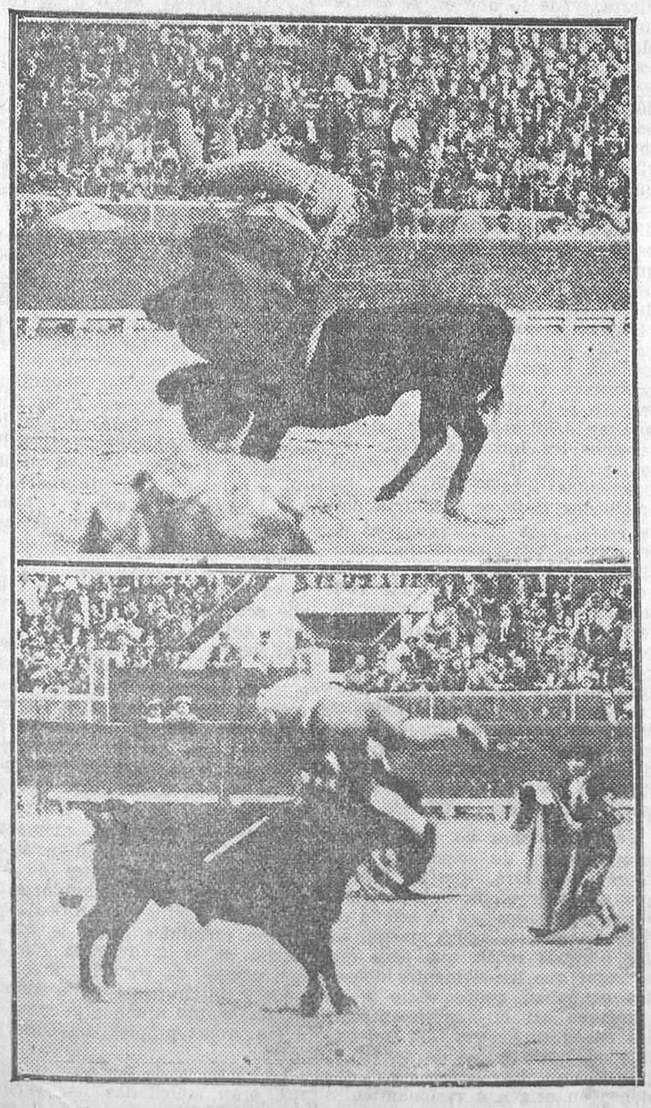

LA NOVILLADA DEL DOMINGO EN TETUAN.—Cogida de Madrileñito.—Cogida de [illegible]

(Fotos Alfonso)

OTRAS NOVILLADAS

En Albacete. La novillada económica celebrada ayer fué pródiga en incidentes. Los novillos de Camilo Torres resultaron ilidiables, saltando todos al callejón constantemente. Antoñito Iglesias mató tres por haber sufrido Serrano un percance. Cortó la oreja del segundo. Amadeo Serrano, muy bien. Sufrió una fuerte paliza, ingresando en la enfermería. Manuel Jiménez, víctima del miedo insuperable, dió la nota cómica durante la tarde, recibiendo dos avisos.

—En Vich. El Niño de la Brocha estuvo superior toreando con capote y muleta a sus tres toros, cortando la oreja y el rabo de sus dos primeros. Agüero II también cortó la oreja de su primero, siendo aplaudido en los restantes.

—En Puertollano. Los novillos del marqués de Valdelagrana resultaron mansos. Lechuga toreó magistralmente al primero. Con la muleta hizo una faena que fué constantemente ovacionada. Mató de dos estocadas, entrando superiormente. A su segundo lo toreó superiormente. Hizo una gran faena de muleta, matando de un estoconazo en todo lo alto que hizo rodar al toro sin putilla. (Ovación, oreja y rabo.) Niño de Haro estuvo regular, aunque voluntarioso. En el primero, francamente mal, y en el segundo oyó pitos. Lechuga salió en hombros, habiéndosele concedido la oreja de oro por gran mayoría de votos.

—En Granada. En la plaza del Triunfo se celebró una charlotada, lidiándose al final novillos de Anastasio Martín. El Niño de la Puerta Real despachó dos novillos. Delmonte estuvo mediano con capa y muleta y breve matando.

—En Algeciras. Los novillos de Abreu cumplieron. Tomás Belmonte, superiorísimo toreando y colosal matando. Fué premiada su labor con la oreja y el rabo de su adversario. Se le ovacionó constantemente. Niño de la Venta estuvo valiente. Se le concedió la oreja.

—En Mombeltrán. Ganado de Monje, grande. Mauricio García (Cortijero), superior en el primero y muy artista en el segundo y certero matando. Fué ovacionado y sacado en hombros. Finito de Segovia, superior en el primero. El segundo, durante la faena de muleta, le dió una cornada en el costado izquierdo.

—En Villena. Becerros de Zaballos, bravos. Magritas, hijo, y Julián Castro Guillén torearon superiormente con capote y muleta, haciendo faenas muy estimables. Mataron pronto y bien. Fueron ovacionados y sacados en hombros.

—En Villalba. Ganado de Flores, bueno. Carriches y Calderón de la Barca estuvieron superiores, siendo ovacionados.

—En Castillejo (Cuenca). Novillos de Ardura, cumplieron. El novillero mejicano Ignacio Sánchez Armas, ovacionadísimo con capote y muleta. Banderilleó magistralmente y estuvo muy certero al herir. Cortó orejas.

—En Pamplona. La cuadrilla de toreros bufos de Llapisera hicieron reir, así como también la banda El Empastre, en la lidia de un becerro.

La situación política

El cultivo de trigos

La Dirección General de Agricultura ordenará en breve al Instituto de Cerealicultura que proceda a estudiar el modo de reducir el excesivo número de tipos de trigo que se cultivan en la actualidad en las provincias de Salamanca, Zamora, León, Palencia y Burgos, así como de mejorar su calidad. Esta última circunstancia, juntamente con la de multiplicidad de clases de trigo y el alejamiento de los mercados consumidores de Cataluña y Levante, son las causas que principalmente contribuyen a que el mercado de trigos y la fabricación de harinas se desenvuelva en las citadas provincias en peores condiciones que en otras regiones españolas productoras de trigo.

El Ayuntamiento de La Granja

El jefe del Gobierno recibió ayer la visita del alcalde y de dos tenientes de alcalde de San Ildefonso (La Granja), que le hablaron de la difícil situación económica de aquella Corporación por su posición extraordinaria en relación con el real Patrimonio. Con esta Comisión iba el conde de Vallellano.

La fusión de las carreras consular y diplomática

Don Gabriel Maura, presidente de la Comisión nombrada en virtud del real decreto de 18 de Abril para redactar un informe sobre las ventajas e inconvenientes de las reformas introducidas durante los últimos años en la organización de las carreras diplomática y consular, visitó al subsecretario de Estado para darle cuenta del término de los trabajos de dicha Comisión y entregarle el informe solicitado, en el cual parece se ha llegado a conclusiones unánimes en la redacción del referido informe. Este será sometido a la consideración del ministro de Estado cuando regrese de Francia.

El Cid Campeador, en California

El embajador en los Estados Unidos ha dado cuenta al ministerio de Estado del descubrimiento de la estatua erigida al Cid Campeador en San Diego de California, en cuya ceremonia se pronunciaron discursos altamente halagüeños para España.

Misioneros españoles salvados por un cañonero americano

Según informes comunicados por el ministro de España en Pekín, los misioneros de la Misión española de Honán detenidos por una banda comunista han sido recogidos por un cañonero norteamericano.

La exportación frutera

Hoy martes, a las once, comenzará en el ministerio de Economía la Conferencia convocada por el Gobierno para estudiar la reglamentación de la exportación frutera. A dicha Conferencia acudirán las Delegaciones de las Cámaras de Comercio, Cámaras Agrícoles y de las entidades específicas de productores y exportadores de frutas frescas y secas.

La Conferencia se referirá preferentemente al problema de la exportación de la naranja, teniendo en cuenta la situación de los mercados extranjeros y los sistemas empleados hoy para el transporte. Asimismo hará un análisis del resultado de la información pública abierta por el ministerio de Economía para establecer las normas a que haya de atenerse la exportación frutera.

Presidirá la Conferencia el subsecretario de Economía, Sr. Pan de Soraluce, y asistirán, además, los funcionarios técnicos de las Direcciones de Comercio y Agricultura.

Nuevo presidente del Patronato del Turismo

En la «Gaceta» del domingo se publicaron varias disposiciones, por las cuales se autoriza a la Presidencia para reorganizar el Patronato Nacional del Turismo; se admite a D. Juan Antonio Güell y López, conde de Güell, la dimisión que ha presentado del cargo de presidente del Patronato; se nombra presidente a D. Valentín Menéndez y San Juan, conde de la Cimera; se admite a D. José de Hoyos y Vinent, marqués de Hoyos, y a D. Joaquín Santos Suárez las dimisiones que han presentado del cargo de vicepresidentes, y se dispone que el régimen del Patronato Nacional del Turismo se atemperé transitoriamente a las normas que se indican.

Vuelve el cobro de las contribuciones a la Diputación sevillana

En la «Gaceta» se publica un decreto del ministerio de Hacienda encomendando a la Diputación provincial de Sevilla la recaudación de las contribuciones e impuestos del Estado en aquella provincia.

El problema de los cambios

Anteayer domingo se reunieron en La Granja, conversando extensamente sobre el problema de los cambios, los ministros de Economía y de Hacienda.

El Sr. Wais expuso con gran amplitud y detalle a su colega el resultado de la reunión celebrada el sábado en su departamento con los representantes de la industria y del comercio.

Sobre lo deliberado y sobre las opiniones en esta reunión expuestas hablaron largamente ambos ministros, y el de Hacienda trató del modo de coordinar estos intereses con los propósitos del Gobierno acerca de la estabilización de la moneda.

Hoy ambos ministros informarán ampliamente al Consejo de esta conversación.

*

Mañana miércoles, bajo la presidencia del ex ministro D. Félix Suárez Inclán, se reunirá el Consejo Superior Bancario.

En esta reunión, además de los asuntos de trámite, se cambiarán seguramente impresiones sobre la injustificada baja por que atraviesa nuestra moneda.

Como la mayor parte de los asistentes a esta reunión lo fueron a la convocada por indicación del ministro de Hacienda para que la Banca emitiese informe sobre las causas originarias, a su juicio, de la situación económica de nuestro país, el Sr. Suárez Inclán espera que dicho día se entreguen las conclusiones a los cuatro apartados del cuestionario del Sr. Argüelles que quedaron pendientes de contestación en la reunión de banqueros.

En este caso, este mismo día el Sr. Suárez Inclán hará entrega de ellas al ministro de Hacienda.

El ferrocarril de Madrid a Burgos

En cumplimiento de acuerdo de las Juntas directivas del Círculo de la Unión Mercantil e Industrial, de Madrid, y de la Federación Nacional de Círculos Mercantiles, el presidente de estas Asociaciones ha felicitado al ministro de Fomento por la real orden en que se autoriza la continuación de las obras del ferrocarril Madrid-Burgos, aunque sea solamente con vía única, sin desistir del ancho anteriormente proyectado.

Este ferrocarril reduce, como se sabe, en 120 kilómetros el recorrido hasta el Norte y ha de procurar una economía enorme en los artículos de primera necesidad.

Al transcribir lo expuesto, hace constar el Círculo Mercantil su deseo de que la estación de partida se instale en cualquiera de los puntos altos de Madrid, facilitando así el transporte de mercancías a la población y las comunicaciones con la Sierra.

La Comisión de fertilizantes

En el ministerio de Economía se reunió la Comisión de fertilizantes, que preside el director de Agricultura y que tiene por objeto buscar una solución a la escasez sistemática de fertilizantes extranjeros y su abaratamiento a beneficio de la agricultura española.

Se designaron tres ponencias para el estudio del problema en sus aspectos técnico, comercial y financiero.

Se encargaron de las ponencias el ingeniero agrónomo Sr. Díaz Muñoz, el comerciante de abonos Sr. Marqués y el Sr. Ferrándiz Luna, delegado del Banco Exterior de España.

La Comisión ha manifestado que dentro de pocas semanas tendrá terminado el informe, que servirá de base a los acuerdos del Gobierno sobre esta materia.

Anoche en la Presidencia

El general Berenguer recibió anoche en la Presidencia las visitas del director de los Altos Hornos, de D. Juan March, el escritor Azorín, el gobernador de Madrid y los ministros de Gracia y Justicia e Instrucción pública.

A las diez y media de la noche, al abandonar su despacho el presidente, dijo:

—No tengo noticias que comunicarles. ¡Como no nos dediquemos a comentar los rumores que ustedes publican, no hay otra cosa, y ésos, desde luego, son totalmente equivocados!

Al salir del despacho del presidente el ministro de Gracia y Justicia, dijo que estaba satisfechísimo de su viaje a Teruel.

Después, refiriéndose a los comentarios que se hacen en torno al decreto sobre la supresión de la Junta del Patronato eclesiástico, dijo que no era extraño que esta disposición hubiera causado descontento en la extrema derecha, y que era justo que expusiese la Prensa de la misma argumentos que rebatiesen el decreto.

Y añadió:

—Pero de eso a suponer que yo voy a hacer uso del decreto para nombrar a quien a mí me parezca, está en un error. He de proceder en esto con entera rectitud, como en todo lo que hago, y nunca se nombrará una persona que no reúna las condiciones debidas para el cargo que haya de ocupar, y lo único que se ha hecho con el decreto es dejar las cosas en la forma que estaban, de la que nunca debieron salir.

Banquete a don Pedro Sáinz Rodríguez

El sábado, por la tarde, se celebró el banquete con que el gerente y los jefes de la C. I. A. P. obsequiaron a D. Pedro Sáinz Rodríguez, con motivo de su próximo viaje a la Argentina.

Asistió todo el personal superior de la C. I. A. P., y ocuparon la presidencia, con D. Pedro Sáinz, D. Manuel L. Ortega, D. Antonio Ortega, D. Dionisio Pérez, D. E. Jiménez Caballero, D. Vicente Valero de Bernabé y D. César Juarros.

A los postres ofreció el banquete D. Dionisio Pérez, quien elogió con sencilla oratoria la doble personalidad de Sáinz Rodríguez como escritor y bibliófilo y como editor. En este último aspecto, afirmó que D. Pedro Sáinz, junto con D. Manuel L. Ortega, señalaba el advenimiento de un tipo de editor generoso que facilita la producción cultural, dando al escritor la consideración que merece.

A continuación, D. Pedro Sáinz Rodríguez agradeció el homenaje, limitándose a exponer esquemáticamente los proyectos que incluyen su viaje. Estos son de orden completamente nuevo, pues se refieren a una difusión de cultura española, apoyada exclusivamente en el libro y fomentada en todo momento por la colaboración mutua de España y América.

El Sr. Sáinz Rodríguez y don Dionisio Pérez fueron muy aplaudidos.

Se leyeron unos versos de don Enrique Grimau de Mauro, que obtuvieron un éxito rotundo entre los comensales.

El acto, desarrollado en la más franca cordialidad, terminó a las cuatro de la tarde.

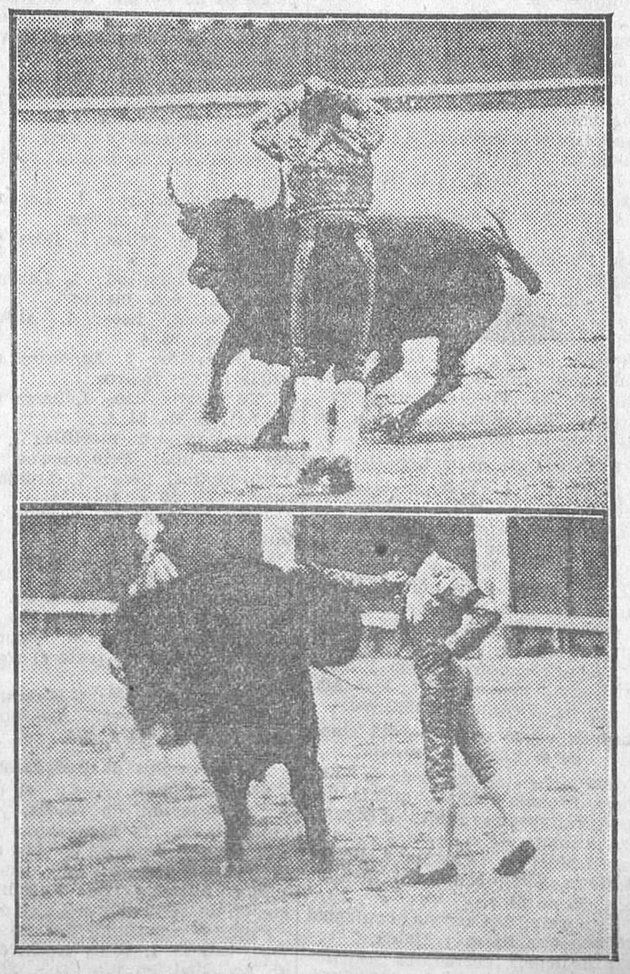

LA CORRIDA DEL DOMINGO EN MADRID.—Barajas a la salida de un par de banderillas.—Manolo Martínez pasando de muleta

(Fotos Alfonso)

Ministerio de Educación, Cultura y Deporte 2012

LA VIDA DEPORTIVA

Los partidos del Sindicato de Actores

Balompié

El beneficio de Gil

En el campo del Unión Sporting se jugó el anunciado partido a beneficio del guardameta Gil entre dos onces combinados, que se alinearon así:

Athlétic.—Gil; Conde, Olaso; Iturraspe, Ordóñez, Peña (J. M.); Ochando, Santos, Cela, Cosme, Fuertes.

Racing-Unión.—Martínez, Escobal, Bernabeu; «Campeón», «Lolín», Moreno; Lecube, Peña, X, Olaso, Poli.

El partido, muy entretenido, fué ganado por el once del Racing por 3-1, marcados dos por Olaso y uno por Peña. El tanto de los adversarios lo logró Cela.

El beneficio del Sindicato de Actores

El domingo se celebraron los partidos organizados por el Sindicato de Actores.

En primer término, lucharon las chicas de los teatros Romea y Metropolitano. Unas y otras pusieron gran entusiasmo en la contienda, dando con ello motivo para que se solazasen los aficionados que concurrieron al campo de Chamartín.

El resultado, después de media hora de juego, fué empate a cero, ya que un tanto logrado por las de Romea de penalty fué anulado por Balaguer, que dirigía la pelea.

Las guapas y revoltosas muchachas que formaban uno y otro equipo fueron:

Romea: Antoñita Torres, Concha Rey, Isabelita Hernández; «La Ñata», Gómez, Conde, Aurora Peris, María Cristina, Palau, Carmencita y Santpalais.

Metropolitano: González, Sánchez (A.), Maruja Yuste, Sánchez (P.), Marina Cortés, Margarita Carvajal, Julia Bilbao, Manolita Badía, Miss Dolly, Mercedes Bustamante y Escrivá.

Luego un equipo de periodistas venció a uno de actores por un tanto.

Ujpest, 3; Slavia, 0

París, 7.—Ha finalizado el torneo de Ginebra. En la final jugaron el Ujpest, campeón de Hungría, contra el Slavia, campeón de Checoeslovaquia. Quedó vencedor el equipo húngaro por 3-0.

First, 5; Servette, 1

París, 7.—Para decidir el tercer puesto del torneo se enfrentaron el First, de Viena, y el Servette. El equipo austriaco derrotó a los suizos por 5-1.

La copa de oro del campeonato mundial

Montevideo, 8.—A bordo del vapor «Florida» llegará el miércoles la copa que se disputará en el campeonato mundial de fútbol. Es toda de oro, verdaderamente una obra de arte, y pesa cuatro kilos.

Optico técnico. F. R. Fuente.-C. Gracia, 9

Ciclismo

La carrera del Club España

Anteayer celebró su anunciada carrera el Club Ciclista España, registrándose los siguientes resultados:

1, David Pérez Díaz, 3 h. 9 minutos 5 s.

2, Rufino María López, 3 h. 12 minutos 5 s.

3, Gonzalo Taña, 3 h. 12 m. 5 segundos 1/5.

4, Francisco Aguilar, 3 h. 12 minutos, 15 s.

5, Antonio Chacón, 3 h. 12 m. 15 segundos 1/5.

6, Manuel Fernández, 3 h. 12 minutos 15 s. 2/5.

7, Manuel Covas, 3 h. 12 minutos 30 s.

8, Germán Torres, 3 h. 17 minutos 5 s.

9, Florentino Rodríguez, 3 horas 28 m. 5 s.

10, Juan Fernández, 3 h. 30 minutos 15 s. 3/5.

Por Sociedades triunfó el Club Ciclista España. La carrera resultó muy animada y el paseo de Rosales se vió concurridísimo, tanto a la salida como a la llegada de los corredores.

Gran Premio de la Exposición

Barcelona, 7.—Ayer, en la Exposición, se celebró la carrera ciclista para disputarse el segundo gran premio de la Exposición de Barcelona, cubriendo catorce veces el circuito en un recorrido aproximado de 55 kilómetros.

Se clasificó en primer lugar Marcel Maurel, en 1 h. 8 m. 5 s.

A continuación llegaron Vicente Albiñana, Pierre Sansi, José María Sanz, Vicente Cebrián, etc.

Leducq vence en la quinta etapa de la Vuelta a Francia

París, 7.—Resultados de la Vuelta a Francia ciclista, quinta etapa (Vannes-Les Sables d'Olonne, 204 kilómetros).

1, Leducq; 2, Pélissier; 3, Binda; 4, Jean Aerts, con igual tiempo: 6 h. 35 m. 24 s.

5, Berton; 6, Cardona, con igual tiempo que Riera y Mateu.

Los demás corredores españoles se han clasificado así: Cepeda, 60; Vicente Trueba, 61; J. Trueba, 71, y Tubau, 83.

La clasificación general es la siguiente:

1, Guerra, con 33 h. 48 m. 19 s.
2, Pélissier, con 33 h. 48 m. 31 s.
3, Binda, con 33 h. 48 m. 31 s.

Los corredores españoles están clasificados así:

29, Cardona, con 33 h. 53 m. 35 s.
55, Mateu, con 34 h. 12 m. 25 s.
62, Trueba (V.), con 34 h. 41 m.
66, Cepeda; 74, J. Trueba; 79, Tubau.

La clasificación internacional por equipos es ésta:

Primero, Francia, con 101 h. 28 minutos 5 s.; segundo. Italia, con 101 h. 28 m. 57 s.; tercero, Alemania, con 101 h. 29 m. 21 s.; cuarto, Bélgica, con 101 h. 33 m. 49 segundos, y quinto, España, con 102 horas 4 m. 28 s.

Pelissier vence en la sexta

Burdeos, 7.—Primeros resultados de la seta etapa, de Les Sables d'Olonne a Burdeos (285 kilómetros):

1, Charles Pélissier, 9 h. 45 minutos 41 s.; 2, Aerts, 3, Binda; 4, Leducq. Todos en igual tiempo que el primero.

5, Jean Mertens; 6, Georges Berton, turista routier; Salvador Cardona, en 9 h. 48 m. 7 s.; 71, Vicente Trueba, en 9 h. 49 m. 18 s.

Clasificación general después de la sexta etapa:

1, Guerra, italiano, en 43 h. 34 minutos.

2, Pélissier, francés, en 43 h. 34 minutos 12 s.

3, Binda, italiano, en 43 h. 34 minutos 12 s.

Clasificación por naciones, después de la sexta etapa:

1, Francia, en 130 h. 45 m. 8 segundos.

2, Italia, en 130 h. 46 m.

3, Alemania, en 130 h. 46 m. 44 segundos.

4, Bélgica, en 130 h. 51 m. 52 s.

5, España, en 131 h. 25 m. 51 s.

Se anuncia que como los corredores no han alcanzado en la carrera de hoy la velocidad media que se había señalado, se dará la salida para la de mañana independientemente. Los ases empezarán a salir a las nueve de la mañana, y los routiers a las nueve y diez.

Por falta de conveniente organización del servicio de Orden público, se han producido lamentables incidentes a la llegada de los ciclistas al sitio en que estaba la meta. La multitud se agolpaba en la calzada y varios corredores cayeron o se vieron imposibilitados para desarrollar su máximo esfuerzo en el sprint. El corredor belga Taverne sufrió una caída y se vió obligado a entrar en la meta cargado con su bicicleta, una de cuyas ruedas quedó rota.

La clasificación general

Burdeos, 7.—Clasificación general de los corredores españoles que participan en la Vuelta ciclista a Francia, después de la sexta etapa:

34, Cardona, en 43 h. 40 m. 43 s.
40, Riera, en 43 h. 44 m. 9 s.
63, V. Trueba, 44 h. 26 m. 41 s.
66, Cepeda, 44 h. 41 m. 20 s.
74, J. Trueba, 45 h. 14 m. 52 s.
78, Tubau, 45 h. 46 m. 9 s.

Atletismo

Campeonatos de España

Barcelona, 7.—En el estadio de Montjuich se celebraron ayer, por la mañana y por la tarde, las anunciadas pruebas para los campeonatos de España de atletismo.

Dada la ausencia de Guipúzcoa y Vizcaya, y después de la ventaja adquirida el sábado por los catalanes, se esperaba que el triunfo, como así ocurrió, correspondería a Cataluña.

En las pruebas de ayer se registraron los siguientes resultados:

Salto de altura: 1, Lacomba (Valencia), 1,727 metros.

400 metros, vallas: 1, Roca (Cataluña), 59 s. 1/5.

Salto de longitud: 1, Lacomba (Valencia), 6,25 metros.

200 metros, lisos: 1, Arévalo (Cataluña), 23 s.

Triple salto: 1, Lacomba (Valencia), 13,59 metros.

5.000 metros, lisos: 1, Serra (Cataluña), 16 m. 24 s.

Lanzamiento de martillo: 1, Tugás (Cataluña), 39,70 metros.

400 metros, lisos: 1, Muntaner (Cataluña), 50 s. 4/5.

Salto con pértiga: 1, Culí (Cataluña), 3,60 metros.

800 metros, lisos: 1, Vives (Cataluña), 2 m. 2 s. 4/5.

Lanzamiento de jabalina: 1, Bru (Cataluña), 47,15 metros.

110 metros, vallas: 1, Segurado (Castilla), 16 s. 1/5 (bate el record de Castilla).

Relevos 4 por 100: 1 (Cataluña), Sarrahima, Oliver, Arévalo y Junqueras, en 44 s. 3/5.

Campeonatos de Guipúzcoa

San Sebastián, 7.—En el campo de Berazubi, de Tolosa, y organizada por la Federación Atlética Guipuzcoana, se celebró ayer la primera jornada de campeonatos atléticos de Guipúzcoa, siendo su resultado el siguiente:

Primera semifinal de 400 metros, vallas: 1, Willy Koch, de la R. Sociedad, en 1 m. 11 s. 2/5; 2, V. Dura, del Esperanza.

Segunda semifinal 400 metros, vallas: 1, Amunárriz, de la R. Sociedad, en 1 m. 9 s.; 2, Iguaran, del Tolosa.

Primera semifinal 100 metros, lisos: 1, V. Dura, del Esperanza, en 11 s. 8/10; 2, R. Ordóñez, de la R. Sociedad; 3, Cuñado, del R. Unión; 4, R. Dura y Uranga, del Esperanza.

Segunda semifinal 100 metros, lisos: 1, Tell, del R. Unión, 12 segundos; 2, Segués, de la R. Sociedad; 3, Rogelio, del R. Unión; 4, I. Sánchez, del Esperanza; 5, Arruabarrena, del Talaymendi.

Final de lanzamiento de peso: Aizpitarte, del R. U., 10,62 metros; Iguaran, del Tolosa, 10,13; Aizpilicueta, del Tolosa, 10,05; Pérez y Berasaluce, del R. U., y V. Dura, del Esperanza.

Final de 1.500 metros, lisos: Ruiz, de la R. S., en 4 m. 17 segundos 1/5; Castillejos, de la R. Sociedad, 4 m. 19 s.; Cilleruelo, de la R. S. 4 m. 25 s. 1/5; I. Galindo, del R. U. 4 m. 27 s.

Primera eliminatoria 200 metros, lisos: Rogelio, del R. U., en 23 s. 1/5; I. Sánchez, del Esperanza, y Koch, de la R. S.

Segunda eliminatoria 200 metros, lisos: V. Dura, del Esperanza, en 25 s.; Cuñado, del R. U., y Uranga, del Esperanza.

Tercera eliminatoria 200 metros, lisos: Tell, del R. U., en 25 s. 6/10; R. Ordóñez, de la R. S., y R. Dura, del Esperanza.

Final de lanzamiento de disco: Aizpitarte, del R. U., 32,60 metros; V. Dura, del Esperanza, 30,32; Iguaran, del Tolosa, 29,40; R. Llanos, del Tolosa, 28,50; Azpilicueta, del Tolosa, y Aruabarrena, del Talaymendi; M. Koch, de la R. S.; Rogelio y Pérez, del R. U.; X. X., de la R. S., y Berasaluce, del R. Unión.

Primera semifinal de 400 metros, lisos: Ruiz, de la R. S., en 54 s. 3/5; Tell, del R. U., 56 s. 1/5, y Berasaluce, del R. U.

Segunda semifinal 400 metros, lisos: V. Dura, del Esperanza, 53 s. 4/5; Iguaran, del Tortosa; Castillejos, de la R. S., y Jáuregui, del Tolosa.

Puntuación de la primera jornada: R. Sociedad, 6 puntos; R. Unión, 6; Tolosa, 4, y Esperanza, 2.

Carreras de caballos

En el Hipódromo de la Castellana

Los resultados registrados el domingo fueron los siguientes:

Premio Adolfo Botín: una copa y 2.250 pesetas, 3.000 metrros.—1, «La Cebadilla» (Moreno), del marqués de Casa Arizón; 2, «Soba» (Luzatti), de Juan P. de León; 3, «Mandarina» (propietario), de Rafael García Ciudad.

Distancias: 2 1/2 cuerpos, lejos.

Tiempo: 3 m. 49 s. 4/5.

Premio Le Sancy: 4.000 pesetas, 1.600 metros.—1, «El Tío Camuñas» (Méndez), del duque de Alburquerque; 2, «Nuremberg» (Sánchez), de la Yeguada de Jerez; 3, «Siena» (V. Jiménez), de Julio García Fernández.

Distancias: 1 1/2 cuerpos, 1 1/2 cuerpos, 4 cuerpos.

Tiempo: 1 m. 48 s. 4/5.

Premio Alcañices: una copa y 5.000 pesetas, 2.200 metros.—1, «Edip Roi» (Leforestier), de Paulino Peña; 2, «Conte Blancamano» (Belmonte), del conde de la Cimera; 3, «Sorrento» (Méndez), de Francisco Coello.

Distancias: 2 1/2 cuerpos, 1 1/2 cuerpos, medio cuerpo.

Tiempo: 2 m: 28 s. 4/5.

Premio Martorell: 10.000 pesetas, 1.100 metros.—1, «Rubia» (Méndez), de la duquesa de Medinaceli; 2, «La Cachucha» (Romera), del marqués de San Damián; 3, «Lydia» (V. Jiménez), del conde de la Cimera.

Distancias: 1 1/2 cuerpos, cabeza, 1 cuerpo.

Tiempo: 1 m. 10 s. 1/5.

Premio Mussolini («handicap»): 4.000 pesetas, 1.800 metros.—1, «Brisemont» (Sánchez), de Mata-Lasheras; 2, «Port au Prince» (Perelli), del marqués de Valderas; 3, «Manchette» (Leforestier), del marqués de Amboage.

Distancias: 1 cuerpo, medio cuerpo, medio cuerpo.

Tiempo: 1 m. 57 s. 4/5.

El premio del presidente de la República

Saint Cloud, 6.—El premio del presidente de la República ha sido ganado hoy por el caballo «Feb», perteneciente al argentino Simón Guthmann.

Optico técnico. F. R. Fuente.-C. Gracia, 9

Pugilato

Campeonatos de aficionados

Barcelona, 7.—Anoche, en la plaza Mayor del Pueblo Español, se celebró una velada para completar el cuadro de campeones amateurs de España, quedando proclamados los siguientes:

Peso mosca, Jiménez, de Cataluña. Peso gallo, Arias, de Cataluña. Peso pluma, Llibré, de Cataluña. Peso ligero, Rich, de Cataluña. Peso wélter, Marín, de Cataluña. Peso medio, Torres, de Cataluña. Peso medio fuerte, Montllor, de Cataluña. Peso fuerte, Giralt, también de Cataluña.

Noticiero

Remo y natación

Los resultados de las diversas pruebas de remo y natación verificadas el domingo en el estanque del Retiro, y organizadas por el Canoe Club, para arbitrar fondos con destino a la construcción de una playa artificial en Madrid, fueron:

Primero. Carrera de traineras, 1.000 metros: 1, equipo del ministerio de Marina, en 4 m. 2 s. 3/5; 2, equipo de la Agrupación Náutica Madrileña, a 13 paladas; 3, grupo del estanque del Retiro, a 18 paladas.

Segundo. Carrera de piraguas, dos remeros, 500 metros: 1, Julián López y Santiago López Maroto, en 2 m. 13 s. 2/5; 2, A. Salazar y A. Lavín; 3, Carrión y Orduña; 4, A. Méndez y R. Cuñat.

Tercero. Natación. Carrera de 50 metros, estilo libre: 1, César García Agosti; 2, Pedro Miranda; 3, Tomás Lacerda; 4, F. Villaverde.

Cuarto. Carrera de piraguas, 250 metros, un remero: 1, Cástor Ulloa, en 1 m. 43 s. 1/5; 2, Hipólito García; 3, Pedro López; 4, Eugenio Sol.

Quinto. Natación. Carrera de 100 metros, estilo libre: 1, César García Agosti; 2, José Guillén; 3, F. Villaverde.

Sexto. Carrera de 1.000 metros, piraguas, dos remeros: 1, Santiago López y Julián López; 2, Orduña y Carrión; 3, H. García y T. La Cerda; 4, C. Ulloa y J. Palmer.

Séptimo. Natación, 1.000 metros, en estilo braza de pecho: 1, Alvaro Menéndez; 2, R. Diestro; 3, R. Cuñat; 4, Eugenio Sol; 5, Nazario Cuartero.

Octavo. Carrera de 500 metros, piraguas, para parejas mixtas: 1, Francisco Lavín y Clara S. Lavín; 2, Antonio Salazar y Pilar S. Salazar; 3, José G. Orduña y María Gutiérrez; 4, José Carrión e Isabel Vázquez.

Noveno. Natación. Carrera de 200 metros, estilo libre: 1, César García Agosti; 2, José Guillén; 3, Pedro Miranda; 4, Mascaró.

Décimo. Natación. Carrera de 200 metros, 4 por 50, estilos: Tomaron parte 12 nadadores de tres equipos y no se pudo hacer clasificación porque los finalistas de los tres equipos fueron descalificados por tomar mal la salida o por cruzarse.

En la carrera de 50 metros, estilo libre, tomó parte, fuera de concurso, la señorita Susana Quantín, que hizo el recorrido con magnífico estilo.

El «récordman» de España, Manolo Valdés, hizo una bella demostración sobre 100 metros, 50 en espalda y 50 carasol, luciendo sus portentosas facultades de verdadero internacional.

Optico técnico. F. R. Fuente.-C. Gracia, 9

Bolos

Los partidos dominicales

Con creciente interés se vienen jugando partidos de pasabolo y palma en las Boleras Sport del Norte.

A pasabolo se jugaron tres partidos de desafío entre dos formidables jugadores: Martín Galaz y Epifanio Zorrilla, ganando el último los tres matches. El ganador aceptó dar una revancha.

Se jugó otro partido entre Emilio Cano, Epifanio Zorrilla, Ramón López y José Villasante contra Martín Galaz, Ambrosio Ortiz, Julián Ruiz y Alvaro Cuesta, ganando éstos.

A palma jugaron Toribio Puente, José Martínez y Miguel Sánchez contra Jesús Fernández, Eduardo Queralt y Pedro Escribano, ganando los primeros. En otra partida lucharon Jesús Serrano, Cristóbal Fernández, Ramiro Martínez, Federico Ruiz y Pedro González contra Rudesindo Pascua, José Fernández, Hermenegildo Fernández, Francisco Villegas y Teodomiro Fernández, ganando los últimos.

Los partidos de bolos y pasabolos jugados en las Boleras de la Casa de la Montaña estuvieron muy concurridos. A palma, Ramón Martínez y Segundo Gutiérrez vencieron brillantemente a Antonio Piedra y Luis Rasilla. Fué muy interesante. Hubo muchos aplausos para los vencedores. También merece especial mención el encuentro entre un equipo del Centro Electrotécnico y el formado por Gumersindo Revilla, Antonio Piedra, Luis Rasilla y Ramiro Castañeda. Ganaron estos últimos.

En pasabolo anotamos el jugado por Martín Galaz y Ambrosio Ortiz, que empataron, contra Ferrubiastra y Juan Rodríguez.

Gacetillas

CINTURON DE MADRID DE BOXEO AMATEUR

El pesaje de los boxeadores inscriptos para este torneo continuará hoy, a las ocho de la noche, en el domicilio de la Ferroviaria, Atocha, 68.—U.

*

CARRERAS DE GALGOS EN EL STADIUM

El domingo, a las diez y cuarenta y cinco, inauguración nocturna.—U.

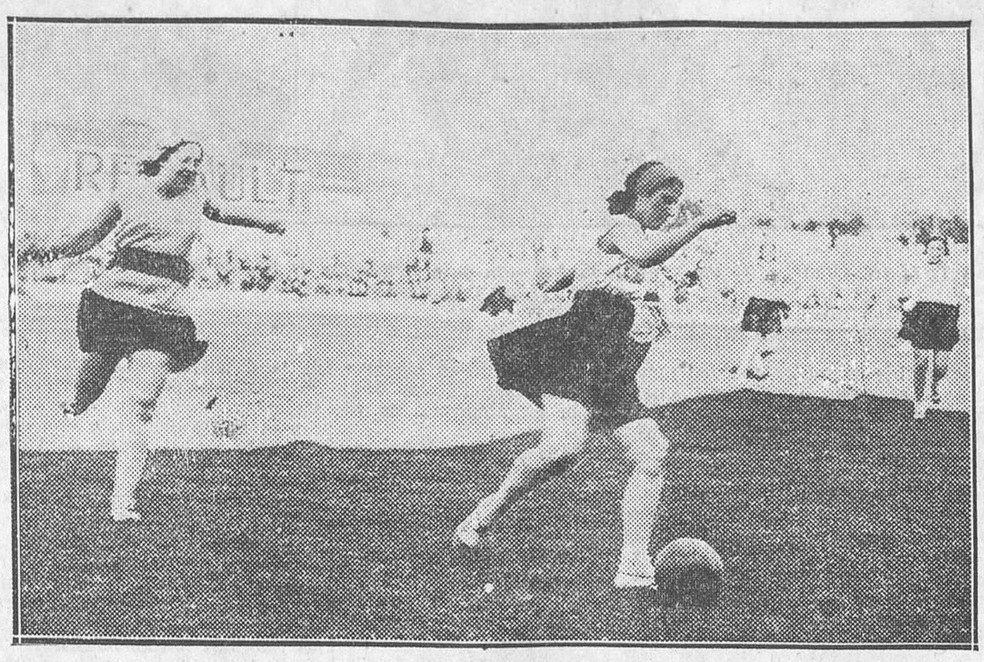

Una jugada en el partido de fútbol entre las tiples de Romea y del Metropolitano
(Fot. Alfonso.)

El gran actor Emilio Mesejo, portero del equipo de Romea, al frente de las lindas tiples que formaron el once en el partido jugado el domingo a beneficio del Montepío de Actores
(Fot. Alfonso.)

La Tierra tiembla

Una vez más ha temblado la Tierra, como prueba de que este pesado globo que nos conduce por el espacio se estremece de continuo en tremendas convulsiones. La materia que en su interior se encierra no reposa un solo instante, y la perpetua lucha se manifiesta, ya en esas tremendas catástrofes de que están llenas las páginas de la historia de la Tierra, ya en esos otros movimientos de la corteza del planeta que, como el que ahora se ha registrado en nuestro país, respetan las vidas humanas y sólo consiguen sembrar la alarma y el temor en los espíritus. Porque no existe fenómeno alguno que más atemorice a los humanos que esas convulsiones que nos ofrece la corteza terrestre cuando se agita como el mar o se disloca al hendirse en profundas grietas. Cabe pensar si tales manifestaciones son excepcionales o si obedecen a una ley general.

Fué la Tierra en su principio un trozo separado de la enorme masa incandescente que, animada de rapidísima rotación, fué adquiriendo la forma esferoidal, cubriéndose, al enfriarse, de una débil costra sólida. Aparece, pues, la Tierra como una inmensa esfera en la que se encierra una masa no solidificada aún, en cuya región central la fusión alcanza valores próximos a los tres millones de atmósferas.

No conocemos el interior de la Tierra, y de lo que en él ocurre sólo por conjeturas podemos hablar. El radio terrestre excede de los 6.300 kilómetros, y de este espesor sólo conoce el hombre lo poco que ha podido ver cuando horadó las montañas para hacer túneles y trincheras, y lo que vió cuando perforó el suelo para buscar el codiciado mineral. Y todas esas obras que nos parecen titánicas, son, con relación al espesor del planeta, como arañazos que penetrasen un milímetro en una bola de tres metros de radio, puesto que la vida entera del planeta se desarrolla sobre una película de unos 80 kilómetros de espesor, o sea de poco más de la noventava parte del radio terrestre. No nos extrañemos, pues, de que tan débil soporte como el que tenemos los humanos sufra por la acción de las masas interiores constantes sobresaltos. Son los trastornos geológicos lo que dan la regla, y es la tranquilidad de la corteza terrestre lo que constituye la excepción. La temblorosa corteza sobre la cual vivimos se apoya sobre las masas interiores, que siguen contrayéndose y enfriándose, y en la incesante perturbación del equilibrio de esas masas hay que buscar las causas principales de los temblores de tierra, aunque el fenómeno se presente con aspectos distintos, correspondientes a las distintas causas que originan la perturbación del equilibrio.

Las erupciones volcánicas van acompañadas de seismos o temblores de tierra, que se llaman por ello volcánicos; otros seismos están originados por la acción disolvente que las aguas ejercen sobre algunas rocas, que hace que el lugar que los elementos disueltos ocupaban quede vacío y se provoque así el hundimiento de las capas superiores del terreno que quedaron faltas de apoyo, y, por último, hay terremotos que deben su origen a resbalamientos y cambios de posición de las diversas capas que forman la corteza terrestre.

En cualquier caso no hay que olvidar que la Tierra es un inmenso organismo, cuyas partes se hallan ligadas tan íntimamente que no puede producirse perturbación ninguna en cualquiera de ellas que no quede reflejada por las demás.

Las sacudidas terrestres se manifiestan unas veces en sentido vertical, y son entonces las que lanzan al espacio los edificios y arrancan del mar los buques que sobre las ondas flotan. Otras sacudidas se dirigen en sentido horizontal y otras toman forma ondulatoria. Estas últimas son las que, como ocurrió en varias ocasiones, transforman los raíles en inmensas sierpes y retuercen los pesados puentes metálicos.

Propáganse las ondas con velocidades que varían desde 600 hasta 5.000 metros por segundo. Los terrenos de aluvión y los arcillosos hacen de almohadillado que dificulta su propagación.

El ilustre sismólogo Odonne refiere que el 4 de Abril de 1904 las ondas sísmicas, después de llenar de ruinas Macedonia, Servia y Bulgaria, volvieron al punto de partida, dando la vuelta a la Tierra en sólo treinta y cinco segundos.

El fenómeno puede presentar una sola sacudida o varias que rápidamente se sucedan. A veces ha bastado una sacudida para destruir los más sólidos edificios. En las islas Hawai, en 1860, se contaron hasta 2.000 sacudidas.

Las ondas sísmicas llevan sus efectos a extensiones enormes. El terremoto de Lisboa de 1875 fué sentido en una extensión de tres millones de kilómetros cuadrados, y el de Andalucía de 1884 cubrió un área de agitación de 400.000 kilómetros cuadrados.

*

La Sismología es una ciencia nueva que estudia los seísmos, realizando una minuciosa estadística que posiblemente conducirá un día a las leyes que rigen estos fenómenos. En nuestro país el estudio de los seísmos está a cargo del Instituto Geográfico, que tiene montadas magníficas estaciones en Toledo, donde los seismógrafos se apoyan sobre las rocas mismas; en Málaga, Almería y Alicante. Los jesuítas tienen otras en Granada y Tortosa.

En Madrid no existen estaciones sismográficas, por no ser el terreno nada apropiado para su buen funcionamiento. Así, los que acudieron a nuestro Observatorio Astronómico con motivo del temblor de tierra que se hizo sentir el sábado en nuestra Península, no pudieron encontrar más noticias que las que allí llegaron de provincias, por ignorancia de la existencia de un Servicio sismológico cuyas oficinas centrales se hallan en el Instituto Geográfico.

Desde los primeros momentos fueron acudiendo al Observatorio numerosos comunicantes de Madrid y provincias (singularmente de las de Sevilla y Córdoba), que fueron atendidos hasta la una y media de la madrugada por los astrónomos de servicio, Sres. Tinoco y Gullón, a pesar de tratarse de un asunto ajeno por completo a las tareas propias del Observatorio.

La mayoría de las comunicaciones eran solicitadas por vecinos de Madrid que sintieron el tem-

Ministerio de Educación, Cultura y Deporte 2012

blor y por las autoridades de diversos pueblos andaluces de aquellos donde más hizo sentir sus efectos la sacudida sísmica. Y claro es que, atemorizados por el temblor de tierra, no faltaba quien, naturalmente angustiado, pedía que se le dijera, para satisfacer a los vecinos alarmados, si «era de esperar que se repitiera el fenómeno», y el Sr. Tinoco, dechado de paciencia, les daba un breve curso de Sismología, lamentando que la ciencia no haya podido aún llegar a la previsión de estas tremendas convulsiones del planeta. La Sismología limítase, por ahora, a registrar gráficamente el seismo próximo o lejano, débil o intenso, y a fijar su epicentro o lugar de máximos efectos, señalando, además, a cada comarca un coeficiente o índice de seismicidad, que marca el peligro que su suelo corre.

*

Sobre el planeta márcanse dos zonas sísmicas, una de las cuales pasa por el Estrecho de Gibraltar y se extiende por el sur de España y norte de Marruecos. Las regiones de Granada y de Murcia han sido objeto de fuertes sacudidas sísmicas en la segunda mitad del siglo anterior.

Según las observaciones realizadas por la estación sismológica de Cartuja (Granada), se produjeron 548 temblores, de los que 426 lo fueron en la fosa del Guadalquivir, 83 en la del Ebro y los restantes en la meseta central de la Península.

Nuestro suelo tiene una seismicidad superior a los que presentan el Japón, Chile, Méjico, el Perú y las Filipinas, y ocupa el tercer lugar entre los países europeos; los dos primeros puestos están asignados a Italia y Grecia.

En Madrid, donde el seismo del sábado tuvo escasa intensidad, no se registraba movimiento importante alguno desde el 23 de Abril de 1909, seismo que produjo en Portugal considerables daños.

*

Por esta vez, y según las noticias recibidas hasta ahora, no hay que lamentar desgracias personales ni grandes pérdidas materiales. Sólo queda la angustia del espíritu al saber que el hombre es impotente para predecir los seismos. Quizá sea preciso, para que la aspiración se realice, que el físico y el astrónomo hayan arrancado totalmente su secreto al Sol, poderosa máquina que nos da luz y calor, manteniendo la vida sobre la Tierra, y que, como se ha dicho repetidamente, es un gigantesco corazón, a cuyas palpitaciones se acompasan los fenómenos terrestres.

ENRIQUE GASTARDI

Dice el jefe del Servicio sismológico

El ilustre ingeniero D. José Galbis, fundador del Servicio sismológico en España, nos ha manifestado que todas las estaciones dependientes del Instituto Geográfico, así como las de los Observatorios de Tortosa, Cartuja, San Fernando y Barcelona, han registrado el movimiento sísmico, que comenzó a las once horas y diez minutos de la noche del sábado, y cuyo epicentro, según datos facilitados por dichas estaciones sismológicas, debe hallarse en la provincia de Córdoba, entre Aguilar y Montilla.

El jefe de la estación de Málaga, ingeniero geógrafo y astrónomo Sr. García de Lomas, ha comunicado a su superior que el terremoto del sábado ha sido de los que con mayor intensidad han registrado los sismógrafos de Málaga desde su instalación. La estación de Toledo, que dirige el señor Rey Pastor, registró el seismo, con fuerte intensidad, a las once horas y doce minutos, con epicentro a 285 kilómetros.

El Sr. Galbis, que se ocupa desde hace muchos años del estudio de los problemas que plantean los seismos y ha publicado interesantes trabajos sobre ellos, confecciona actualmente un interesante catálogo de temblores de tierra observados en la zona española y portuguesa y en la región Norte de Africa.

El movimiento ha causado destrozos

En Montilla causó grandes destrozos

Córdoba, 7.—En el pueblo de Montilla el movimiento sísmico dejó rastros en varias casas. Algunos edificios sufrieron desperfectos. Especialmente ha causado daños el movimiento en la estación férrea, hospital y torres de varias iglesias.

En muchas bodegas se rompieron vasijas y toneles y quedaron inundadas de vino y aceite.

Al hundirse una casa vieja quedaron bajo los escombros dos ancianos. Se les salvó con grandes trabajos.

En un casino se rompieron las piedras de mármol de las mesas como si las hubieran cortado.

En Fuente Palmera la fuerza del movimiento hizo tocar las campanas

En Fuente Palmera, el temblor de tierra fué acompañado con ruidos subterráneos, que alarmaron a todo el vecindario.

La gente, ya desvelada, pasó en expectativa hasta amanecer el nuevo día.

Para dar una idea de la fuerza del movimiento sísmico, bastará consignar que hizo sonar las campanas de las iglesias y de los relojes.

Calcúlase que la duración del fenómeno debió aproimarse a un minuto.

En Baena el vecindario, horrorizado, se lanzó a la calle.--Destrozos en un retablo de una iglesia

Baena, 7.—A las once y diez minutos de la noche del sábado se notó en esta ciudad una sacudida sísmica de bastante intensidad.

La sacudida fué tan fuerte que algunas personas que transitaban por las calles cayeron violentamente al suelo. Al mismo tiempo, y como consecuencia del fenómeno, se apagó la luz eléctrica, aumentando la alarma del vecindario.

Casi todo el mundo se echó a la calle, dando gritos de espanto y pidiendo noticias de lo que hubiera podido pasar.

Muchas familias se congregaron en parques y paseos para pasar en ellos la noche, ante el temor de que una repetición del fenómeno no les cogiera bajo techado.

En la calle del Mataderillo, una casa que reunía malas condiciones ha quedado torcida a consecuencia del movimiento de tierra. Los vecinos la han abandonado.

En la iglesia de San Francisco, donde se halla congregada una Comunidad de religiosas, la alarma fué grandísima. A las voces y demandas de auxilio que daban las monjas acudieron numerosos vecinos, y pudieron comprobar que a consecuencia del temblor había caído a tierra un gran retablo de madera que había en el altar mayor.

En algunos pueblos, como Nueva Carteya, Montilla y Rute, el terremoto se ha dejado sentir con gran intensidad.

En Espejo cayó un aerolito

Córdoba, 7.—Los periódicos de la noche publican la noticia de que en el pueblo de Espejo, en la noche del sábado, a la misma hora en que se produjo el terremoto, cayó un aerolito de gran tamaño. Para examinar los componentes del meteoro han marchado a Espejo varios catedráticos cordobeses.

Manifestaciones del jefe de la estación sismológica de Toledo, señor Rey Pastor

Toledo, 7.—El jefe de esta estación sismológica, Sr. Rey Pastor, ha dado noticias sobre el terremoto del sábado.

Dice que tuvo unos tres segundos de duración, y se produjo en dirección Sur-Norte, con el foco principal en la provincia de Córdoba. Afirma el Sr. Rey Pastor que no es extraño el fenómeno en la zona que se ha producido, por ser aquel terreno a propósito para ello, pues sólo basta recordar que en 1884 se produjo allí un terremoto que destruyó varios pueblos.

En el mapa sísmico del Sr. Rey Pastor figuran como zonas más inestables las de Granada y Lisboa, y siguen en orden decreciente la levantina, la catalana, los Pirineos, Galicia y el Norte.

Respecto a la predicción de estos movimientos, ha dicho el Sr. Rey Pastor que nada se puede concretar sobre sus fechas y sitios, y que los de mediana y pequeña intensidad—el del sábado es de mediana—son verdaderos avisos de catástrofes que pueden producirse en fechas más o menos remotas.

Aseguran que el terremoto no se reproducirá

Málaga, 7.—Esta tarde nos hemos entrevistado con el director de la estación sismológica de Málaga, D. Juan García Loma.

A las insistentes preguntas que le hicimos para que nos diera detalles relacionados con el terremoto que se sintió en España, especialmente en Andalucía, en el día 5, y sobre las consecuencias y conjeturas que pudieran deducirse, se limitó a decirnos:

—Este terremoto ha sido uno de los de mayor intensidad registrados por los aparatos de Málaga; pero no está sujeto a regla alguna que determine la certeza de que puede repetirse.

Igual puede suceder esto que no.

El epicentro se halla situado entre Aguilar y Montilla, y de su intensidad es buena prueba el hecho de haber sido registrado por todos los establecimientos similares a la estación que yo dirijo en Málaga.

El republicanismo español

Los radicales socialistas del distrito de Buenavista

Ha quedado constituída la Junta directiva del distrito de Buenavista, con los siguientes nombres y cargos:

Presidente, D. Antonio de Lezama; vicepresidente, doña Victoria Kent; secretario, D. I. Benjumea Román; vicisecretario, D. Leandro Devesa Tartas; tesorero, D. Raimundo Arias; contador, doña Sixta Carrasco; vocales: D. Ignacio Carranza, D. José Anastasio, don Dantón Demófilo de Sagarra, don Antonio Segueros y D. Raimundo Mosses.

Dicha Junta celebrará su primera reunión el próximo jueves, a las ocho de la noche, en la secretaría del partido (Pi y Margall, 18).

Partido republicano de Chamartín de la Rosa

Reunido el partido republicano de Chamartín de la Rosa el domingo pasado, a las diez de la mañana, en su domicilio social, Pablo Iglesias, número 32, se procedió a la elección del Comité, que dió el siguiente resultado:

Presidente, D. Antonio Hermoso de Mendoza; vicepresidente, don Angel López; secretario primero, D. Francisco Trigo, delegado de la Alianza Republicana; secretario segundo, D. Santiago Murga; contador, D. Alberto Alonso; tesorero, D. Francisco Roca; vocales: don Juan Martín, D. Pascasio González, D. Manuel Crespo, D. Rufino González y D. José Ballester.

Los radicales socialistas del distrito del Hospital

Ha quedado constituída por votación la siguiente Junta directiva del distrito del Hospital:

Presidente, D. César Izquierdo Fayos; vicepresidente, D. Esteban Ruiz; secretario, D. José Aybar Beléndez; vicesecretario, D. Ramón García Sepúlveda; contador, don Diego Flores; tesorero, D. Emilio García Loro; vocales: D. Mariano Prieto Lucas, D. Víctor Pagés Cortina, D. Gregorio Alonso Blanco, D. Alejandro Antolín y D. Esteban Rojo.

Esta Junta directiva hace un llamamiento a todos los republicanos del distrito que simpaticen con el ideario del partido y que deseen inscribirse para que se dirijan a la secretaría del partido, avenida de Pi y Margall, 18, piso cuarto.

Partido republicano federal

Los republicanos federales del distrito de la Universidad verificarán hoy martes, a las diez de la noche, en el domicilio social del partido, calle de Echegaray, número 20, una reunión para proceder a la elección de nuevo Comité y tratar de otros asuntos de importancia.

Los republicanos de La Puerta de Segura (Jaén)

Se ha constituído un grupo republicano, adherido al partido radical socialista, formando la Junta provisional de la manera siguiente:

Presidente, D. Juan Ardoy, veterinario; vicepresidente, D. Angel Bellón, propietario; secretario, don Florencio Bellón, propietario; contador, D. Pedro Martínez, industrial; vocales, D. León Romero y D. Tomás Cerrillo.

Centro Obrero Republicano

En Montoro (Córdoba) se ha organizado un Centro Obrero Republicano, del que se ha nombrado presidente a D. Diego Majuelos Torricos.

Nuevo Centro Republicano

En Posadas (Córdoba) se ha organizado un nuevo Centro Republicano, habiéndose nombrado presidente al farmacéutico D. Narciso Gómez Martínez.

Notas médicas

El doctor Pittaluga, director de la Escuela de Sanidad

En virtud de concurso ha sido nombrado director de la Escuela Nacional de Sanidad el prestigioso catedrático de Parasitología de la Universidad Central y querido amigo nuestro doctor D. Gustavo Pittaluga.

Nos parece muy acertado el nombramiento.

El doctor Sánchez Cuenca

El doctor Baldomero Sánchez Cuenca ha sido nombrado catedrático auxiliar de la Facultad de Medicina de Madrid.

Discípulo y colaborador del gran clínico y maestro doctor Carlos Jiménez Díaz, el doctor Sánchez Cuenca ha llevado a cabo con él estudios de enorme interés, tanto desde un punto de vista práctico como científico.

Federación Nacional de Colegios de Practicantes

El nuevo Comité ejecutivo de la Federación Nacional de Colegios Oficiales de Practicantes ha visitado en su despacho oficial del ministerio de la Gobernación al director general de Sanidad para hacerle entrega de las conclusiones aprobadas por la décima Asamblea nacional, celebrada recientemente en Madrid.

El número de hoy de LA LIBERTAD consta de DOCE páginas, y su precio es el de costumbre: DIEZ CENTIMOS

Los líricos

Estampas vivas

¡Noble obrero campesino
—pecho fuerte y puño audaz—,
príncipe del sol y el viento,
viejo siervo secular,
un lamento de tributos
y un clamor de libertad
vibran en la levadura
que pones a nuestro pan!...

—

Obrero azul de la fábrica,
músculo de la ciudad,
prisionero de las redes
sonoras del vendaval
del progreso, ¿qué pesares
te pone rojo el cantar?
¡Pájaros así en las nubes,
presagios de tempestad!

—

¡Estudiante que aprendiste
amando al pueblo a escalar
sueño arriba, alas abiertas
como un águila caudal!
Bebes leyes, ciencias bebes,
quieres patria y rutas das...
¡El aliento de las rosas
es sendero del rosal!

—

¡Jóvenes de la oficina,
bebedores del agraz
mercantil: número y cálculo,
y lente y calva al sumar!
Vuestro cuello almidonado
siempre fué vuestro dogal...
¡Que la luz os llegue al pecho
con riegos de libertad!

—

Sueña el trabajo que un día
la frente levantará,
y el sueño es escala de oro
que nos tiende el Ideal.
Subir por ella en un vuelo
redentor, eso es luchar...
¡Luchar, preparar la vida
para cosechas de paz,
y encender la patria en una
fecunda aurora inmortal!

MANUEL DELGADO FERNANDEZ

De enseñanza

Asociación de maestros de Ateca

En la última reunión ha tomado los siguientes acuerdos:

Se nombró la siguiente Junta directiva:

Presidente, D. Mariano Cervero, maestro de Villarroya; vicepresidente, D. Juan Antonio Jimeno, de Carenas; secretario, D. Pedro Atarés, de Cetina; vicesecretario, D. Macario Cólera, de Torrijos; tesorera, doña Justa Merino, de Cetina; vocales: D. Daniel Ranz, de Ateca; D. Román Solanas, de Aranda; D. Demetrio Alcalde, de Ariza.

Seguidamente se posesionó la nueva Junta directiva, dando las más expresivas gracias a la saliente por su comportamiento justo, tenaz y decidido en todos los asuntos que durante su actuación se le han presentado.

Tomar en consideración la petición del Sr. Ranz Lafuente sobre la ayuda económica de esta Asociación para la continuación del pleito contencioso incoado sobre derecho Dirección graduada (grupo Costa); pero en consideración a que el grupo de asociados no era bastante para recaer acuerdo definitivo, se dispuso preguntar a los socios ausentes y por escrito su conformidad, y, en caso contrario, abrir una subscripción entre los asociados, pero con carácter particular.

Protestar por las ridículas pretensiones de los directores de graduadas de Madrid, que solicitan atribuciones para separar de sus cargos a los maestros de sección y solicitar del señor ministro que, en lo sucesivo, el cargo de director de graduada sea elegido por los maestros de sección de la graduada de que se trate, siendo renovable cada dos años, sin otra misión especial que la de representación de su escuela, teniendo grado o clase como los demás, habiendo un auxiliar para casos de ausencia justificada, enfermedad, etc., de los mismos.

La Junta de maestros asumirá la responsabilidad y gobierno de la escuela graduada.

Que los cargos relacionados con la escuela sean provistos en maestros nacionales que cuenten con cinco años de servicios en propiedad, como mínimum.

Peticiones de los auxiliares de Instituto

Los auxiliares y ayudantes numerarios de los Institutos nacionales han elevado un documento al ministro de Instrucción pública, en el cual resumen así sus aspiraciones: ascenso del profesorado auxiliar a numerario, tras dos años de prácticas, bajo la dirección del respectivo catedrático; derogación del art. 3.º del real decreto de 24 de Diciembre de 1920 para que puedan ascender todos los auxiliares a las categorías superiores; asignación de sueldo decoroso a los auxiliares y ayudantes numerarios de los Institutos nacionales; formación de un solo escalafón de auxiliares, ocupando los actuales ayudantes la categoría que por orden de antigüedad les corresponda. Y, finalmente, número suficiente de auxiliares para hacer posible la necesaria especialización, teniendo en cuenta la importancia del Instituto.

Se prorroga el Consejo de Instrucción pública

La «Gaceta» publicó ayer el decreto siguiente:

«Artículo 1.º Se prorroga la vigencia de la constitución del real Consejo de Instrucción pública organizado por cuatro años por el real decreto de 25 de Junio de 1926.

Art. 2.º Por el ministerio de Instrucción pública y Bellas Artes se ordenará la prórroga y el turno de consejeros de la Comisión permanente desde el día 1 de Julio.»

Escuelas Normales

Se nombra profesor numerario de Historia de la Escuela Normal de maestros de Oviedo, con el sueldo de 4.000 pesetas, que actualmente disfruta, a D. Luis Leal y Crespo, procedente de la Normal de maestros de La Laguna (Canarias) y único concursante.

Igualmente se nombra profesor numerario de Física, Química e Historia natural de la Escuela Normal de maestras de Huesca, con el sueldo que actualmente disfruta, a doña María de las Mercedes Sanz y Miedes, procedente de la Normal de maestras de Orense y única concursante.

Mutualidades escolares

En el segundo concurso de premios para maestros organizado por la Junta Regional de Aragón, fué otorgado el premio de 250 pesetas a D. Eusebio Quintana Rada, maestro nacional de Báguena (Teruel). Se concedieron dos «accésit» de 100 pesetas a doña Isabel Nogués de Anguiano, maestra nacional de Agüero (Huesca), y a D. Eduardo Araguás López, maestro nacional de Canfranc (Huesca).

EN EL COLEGIO NOTARIAL DE BURGOS

Homenaje al señor Azpeitia

Burgos, 7.—Ayer domingo, a las once de la mañana, se celebró en el salón de actos del Colegio Notarial la sesión solemne anunciada con motivo de la imposición de insignias al Sr. Azpeitia, como decano honorario de dicho Colegio. El acto fué presidido por el decano del Colegio Notarial de Burgos, Sr. Nieto, y asistieron al mismo los decanos de Madrid, Barcelona y Las Palmas, y representaciones de Pamplona, Oviedo, Granada, Cáceres, La Coruña y Baleares, enviando otros su adhesión. El número de notarios se aproximó al de 200. Se recibieron adhesiones entusiastas que excedían de un millar.

Pronunciaron discursos, que fueron aplaudidísimos, el decano de Burgos, Sr. Nieto, y el ex decano de Zaragoza y notario de Madrid Sr. Castrillo.

El Sr. Azpeitia dió su anunciada conferencia sobre «Solución armónica de los problemas notariales», que constituyó entusiasta defensa de las reformas propuestas por la Comisión nombrada por el actual ministro, Sr. Estrada, y de las que fué ponente, siendo aplaudidísimo su discurso constantemente, y de un modo muy especial al final, al tratar de la Mutualidad Notarial. Fué objeto entonces de una ovación delirante y conmovedora de todos los notarios reunidos en aquel acto.

A continuación se celebró un banquete en el Hotel Londres, en el que pronunciaron discursos el decano de Barcelona, Sr. Par; el notario del Colegio de Córdoba señor Alcalá Espinosa; el del Colegio de Madrid Sr. Hidalgo; el decano accidental de Granada, señor Azpitarte; el notario de Burgos señor Tresguerras, y el Sr. López Arenosa, en representación de los oficiales y auxiliares de notarías de España.

El Sr. Azpeitia volvió a hablar nuevamente, haciendo el resumen de los discursos.

El discurso del Sr. Par, decano de Barcelona, tuvo gran importancia, tanto política como notarial, y fué objeto de ovaciones delirantes, sobre todo al recoger, con gráfica frase, el Sr. Azpeitia su orientación con estas palabras: «Hoy Cataluña se ha apoderado del corazón de Castilla.»

Terminó el acto dentro del mayor entusiasmo.

Se envió un extenso telegrama de adhesión al ministro de Gracia y Justicia, y otro al director del Notariado, Sr. Sabau. También se telegrafió, como prueba de adhesión corporativa, al presidente del Consejo, expresando la satisfacción del Cuerpo por encontrarse plenamente asistido por el actual ministro de Gracia y Justicia.

En honor del doctor Rodríguez Luzunáriz

En un popular restaurante fué agasajado noches pasadas con una cena íntima el prestigioso doctor D. Carlos Rodríguez Luzunáriz, jefe facultativo de la Casa de socorro de la Universidad, concurriendo al acto todo el personal franco de servicio.

Tan agradables transcurrieron las horas, que los comensales no tuvieron ni la sensación molesta producida en diversos sectores de Madrid por el movimiento sísmico.

Dados los merecimientos del doctor Rodríguez Luzunáriz en su larga actuación de médico de la Beneficencia Municipal, el homenaje que sus compañeros le han tributado es legítimo y justo.

SOCIEDAD DISUELTA

Los industriales de Ferias y Atracciones

Se reunió en junta general la Sociedad de Industriales de Ferias y Atracciones de España, en la calle de las Aguas, número 3, principal, el día 3 de Julio, con asistencia del delegado de la autoridad.

La Junta directiva pone de manifiesto la situación precaria por que atraviesa dicha entidad y lo infructuosos y estériles que han resultado los trabajos de la Junta directiva en pleno para conseguir evitar el derrumbamiento de la misma.

Después de aprobadas las gestiones de la Junta directiva y recibir un voto de confianza de la junta general, se pone a discusión si es posible la continuación de la Sociedad o si es imprescindible a disolución de la misma.

Mantiénese una viva discusión acerca de esta proposición, en la que intervienen los Sres. Francisco Aguilar, Corsino Martínez, José Oliver, José Celada, José Calvo y Fernando Vela.

El presidente pregunta si este asunto está suficientemente discutido, y la Asamblea contesta afirmativamente y pone el asunto a votación, acordándose por unanimidad la disolución de esta entidad.

"Kermesse" de San Cayetano

La Asociación Benéfica del distrito de la Inclusa, que ha fijado para la celebración de su tradicional fiesta los días 2, 3 y 6 al 10 del próximo Agosto, ha dado principio a sus preparativos en el local conocido por el nombre de La Corrala, y situado entre las calles de Tribulete, Sombrerete y Mesón de Paredes, en el que durante todos los días de la misma funcionará una tómbola dirigida por elegantes señoritas; amenizará la fiesta selecta banda. El día 6, por la tarde, se distribuirán bonos en especie por valor de 4.000 pesetas, y el último día de «kermesse», o sea el domingo 10, se verificará una rifa de objetos. Las papeletas para dicha rifa se expedirán en los establecimientos del distrito mediante el donativo de 50 céntimos. Figuran entre otros regalos un billete de 500 pesetas, con que siempre se beneficia a los favorecedores de los necesitados.

El ambigú se saca a subasta, y la apertura de pliegos se celebrará a las diez y media de la noche del jueves 10 de Julio corriente, en el domicilio de dicha Asociación (Oso, 21, principal), donde hasta dicho día y hora está expuesto el pliego de condiciones para dicha subasta.

Comunicaciones

CORREOS

Personal técnico y auxiliar

Licencias por enfermo: de un mes, oficial segundo de Petrel (Alicante) D. Melchor Mares González.

Idem oficial tercero de Cádiz D. Federico Monserrat Durán.

Idem oficial tercero de Almería D. Antonio Amate Solbas.

Idem oficial segundo de San Sebastián D. Juan A. Arija Lambarri.

Idem oficial segundo de Burjasot (Valencia) D. Alberto García Bru.

Ascensos: a jefes de negociado de tercera clase de la escala general técnico, D. José María Gonzalvo Guardiola, Valencia.

Don Simón Martín Galán, Linares.

Don Cándido Martín Rodríguez, Dirección general.

Don Cecilio Urzáiz Ayesa, Zaragoza.

Don José Díaz Rodríguez, Administración general de la Caja Postal de Ahorros.

Don Andrés Rubio Ayuso, Archena (Murcia).

Don Luis Ahumada Muñoz, Tarragona.

Don Pedro L. Marín Casals, Algeciras (Cádiz).

Don Emilio Ruiz Pérez, La Orotava (Tenerife).

Don Germán Grau Cuñat, Correo Central.

Don José Franco y Sáenz de Santamaría, Badajoz.

Don Vicente Dutrey y Obregón, Administración general de la Caja Postal de Ahorros.

A oficiales de segunda clase: Don Julián Yáñez Morales, Sama de Langreo (Oviedo).

D. Emiliano Ruiz Azcoaga, Zaragoza.

Don Adolfo Miranda Ortega, Las Palmas.

Don Manuel Alvarez Casado, Marín (Pontevedra).

Don Manuel Alvarez Alvarez, Badajoz.

Don Julio García Ramos, La Coruña.

Don Manuel Quintero Muñoz, Dirección general.

A oficiales de segunda clase: Don Rafael Cabrero Sancho, Barcelona.

Don Emilio Requejo San Román, Palencia.

Don Ramón Celador Campi, Guadalajara.

Don Raúl Sanjurjo Gómez, La Coruña.

Don José García Cabrera, Vallehermoso (Tenerife).

Don Angel Rodríguez Martín, Administración general de la Caja Postal de Ahorros.

Don Antonio García, de Burgos, licencia ilimitada.

Don Leopoldo Allué de Buen, Gallarta (Vizcaya).

Suplentes: de Valladolid, el oficial tercero D. Angel Gómez de Enterría, y de Alicante, el oficial tercero D. Francisco Balaguer Soler.

Cesan como suplentes: de Valladolid, el oficial tercero D. Nicesio Ruiz Martín, y de Alicante, el oficial tercero D. Bernabé Montoya Pardo.

Baja, por fallecimiento, oficial segundo de la Dirección general D. Gonzalo Brunet García.

Traslados: oficial primero don Melchor Fernández Almagro, del Correo Central, al Museo y Biblioteca de la Dirección general.

Oficial segundo D. Luis García Holgado, de La Bañeza (León), a Astorga.

Oficial segundo D. Avelino Zabala Valdés, de Barruelo de Santullán (Palencia), a Córdoba.

Auxiliar femenino doña Joaquina Francesch Barnés, de la Dirección general, a Barcelona.

Oficial de primera D. Pablo Lucía Martín, de Laredo (Santander), al Correo Central.

Oficial de segunda D. Vicente Bernal y Ruiz del Valle, del Correo Central, a la Dirección general (negociado de Caja Postal de Ahorros).

Oficial de segunda D. José García Carrero, del Correo Central, a la Dirección general (gerencia del Colegio de Huérfanos).

Oficial de tercera D. Juan José Gallardo Egea, del Correo Central, a Laredo (Santander).

Aspirante D. Francisco García Bonastre, del Correo Central, a Villena (Alicante).

Carteros urbanos

Traslados: cartero de primera D. José Martínez Morales, de Sevilla, a Cádiz.

Cartero de primera O. Román Manuel Gestoso Campillo, de Cádiz, al Correo Central.

Cartero de tercera D. Félix Freixa Falé, de Sabadell, a Manresa.

Cartero de tercera D. Francisco La Chica Gijón, de Manresa (Barcelona), a Granada.

TELEGRAFOS

Personal técnico y auxiliar

Licencias por enfermo, de un mes, oficial segundo de Blanca D. Mariano López de Molina y Monteverde.

Jefe de negociado de tercera de Alcira D. Mariano Marzá y García.

Auxiliar femenino doña Zoa Gotós Viñuales, de Puerto de Santa María, prórroga de un mes.

Para asuntos propios, oficial D. Carlos Ortega y Ruiz, de Siruela.

Personal subalterno

Reingreso: repartidor D. Manuel Pérez Fernández, terminado su compromiso militar, destinado a Cangas de Narcea.

Traslados: portero primero don Juan José Albertos Ruiz, de Santa Cruz de Tenerife, al distrito forestal de aquella ciudad.

Portero segundo D. Esteban Briganty Pérez, de aquella citada ciudad, al distrito forestal mencionado.

Portero segundo D. Eduardo González Moltó, portero tercero D. Martín Navarro Molina y portero tercero D. José Blancas Rueda, de Barcelona, a la Universidad de aquella capital.

Portero segundo D. José Arce Arnáiz, de la Dirección general, a la Delegación de Hacienda de Santander.

Portero tercero D. Francisco Quintano Caballero, de la Dirección general, a la Delegación del Gobierno en Lanzarote.

Portero segundo D. Fernando Guerrero Fernández, de Aguilas, a la Audiencia de Murcia.

Portero segundo D. José Cortada Quintana, de San Feliú de Guíxols, a Gerona.

ELECTRON

Las bellas presidentas de la becerrada de los camareros, celebrada en la plaza de Madrid en honor de las modistas madrileñas

(Fot. Alfonso.)

Ministerio de Educación, Cultura y Deporte 2012

COUSAS GALEGAS, por Torres

Un mariñeiro íase casar. E foi deprendel-a doutrina a casa do siñor abade. —¿Cántas cousas precisa un home pra se salvar? —preguntoulle o abade. —Tres—respondoulle o mariñeiro—: mar calma, terra cerca e saber nadar,

LA CAMARA HOSTELERA

Con asistencia de los delegados de las regiones de Castilla la Nueva, Castilla la Vieja, Aragón, Vasconavarra, Cataluña, Baleares, Levante, Andalucía oriental y Andalucía occidental, ha terminado sus reuniones el Pleno de la Cámara.

Los reunidos despacharon asuntos de trámite y se ocuparon detenidamente de la marcha económica de la Corporación, dictándose normas para su actuación futura.

Cada delegado dió cuenta del actual funcionamiento de la Cámara en su respectiva región, quedando de manifiesto el creciente perfeccionamiento de todos los servicios.

El secretario general expuso al Pleno el estado de las peticiones que obraban en la Prensidencia del Consejo de ministros y en los ministerios de Economía y Trabajo en espera de resolución.

Entre otros acuerdos, se adoptó el de reiterar la petición presentada anteriormente ante la Presidencia del Consejo de ministros sobre el funcionamiento del Patronato Nacional del Turismo, protestando contra el emplazamiento de un albergue en el término de Aranda de Duero, que sin poderse justificar en necesidades de orden turístico, perfectamente atendidas en dicha población, significa un verdadero peligro para la industria hostelera.

Como derivación de la desacertada actuación de dicho Patronato, también se hizo notar la anomalía que representaba el hecho de que con fondos del Estado y por gestión directa del indicado organismo se explotara el Hotel Atlántico, de Cádiz, lo cual constituía un caso grave de competencia ilícita con respecto a la industria privada, que los Poderes públicos tienen el deber de impedir.

EN BIEN DE LOS MEDICOS

La Previsión Médica Nacional

El domingo pasado se celebró en el Colegio de Médicos un acto importantísimo por su transcendencia económica y social. Se trataba nada menos que de la formación de algo que necesitaba indiscutiblemente la clase médica española, como era crear la Previsión Médica Nacional, que acoja en su seno a todos los médicos españoles y constituya una fuerte entidad que cubra los riesgos de los profesionales inválidos, sus viudas y sus huérfanos. Esta Sociedad es de socorros mutuos, y en ella tendrán fraternal acogida los médicos inscriptos en cualquiera de los Colegios de España.

A este fin se nombró un Consejo de administración, que en la reunión celebrada el domingo, presidida por el doctor Palanca, director general de Sanidad, tomó posesión de sus cargos, quedando constituído de la forma siguiente: El doctor Pérez Mateos, presidente del Colegio de Médicos de Murcia, que a la vez lo es del Consejo general de los Colegios Médicos de España y del Consejo de administración de la Previsión; Hinojar, presidente del Colegio de Madrid; Iñigo, del de Zaragoza; Cogollos, del de Valencia; Crespo Alvarez, del de Zamora; García Tornell, del de Barcelona; Durán Sousa, del de Málaga; Pardo, del de Guadalajara; La Rosa, del de Sevilla; Cimas Leal, del de Salamanca, y Ayuso, de la Junta directiva del Colegio de Murcia, que fué designado secretario.

Tomada posesión de sus respectivos cargos, el doctor Palanca pronunció un elocuente discurso para ensalzar la organización de esta obra de previsión médica, que él desea figure entre las más importantes llevadas a cabo durante su actuación de director general de Sanidad.

A continuación, el doctor Pérez Mateos hizo uso de la palabra para expresar su agradecimiento al director general de Sanidad por el decidido apoyo que ha prestado para llevar a las páginas de la «Gaceta» esta obra, que tantos beneficios ha de reportar a los médicos en vida y a sus herederos después, evitando el doloroso espectáculo de esos pobres médicos que viven de precario los últimos años de su vida y de esas viudas y huérfanos de médicos que quedan en el mayor desamparo en cuanto pierden al jefe de la familia.

Hizo historia de los trabajos realizados desde hace muchos años para organizar esta grandiosa obra, que comenzó por ser organizada con un carácter regional, limitada a las provincias levantinas, y que hubo de ser aplazada su inauguración para darle un carácter general a toda España como consecuencia del Estatuto de los Colegios Médicos.

Para finalizar, el director de Sanidad prometió apoyar con todo entusiasmo esta obra de tan gran interés para los médicos españoles, declarando terminado el acto.

Seguidamente el Consejo celebró su primera reunión, acordando aceptar las inscripciones presentadas por los doctores José Alberto Palanca, José Pérez Mateos (Murcia), Lorenzo García Tornel (Barcelona, Manuel Iñigo (Zaragoza), José Durán Sousa (Málaga), Juan La Rosa (Sevilla), Manuel Pardo (Guadalajara), Adolfo Hinojar (Madrid), Juan Cogollos (Valencia), Darío Crespo (Zamora), Nicasio Cimas Leal (Salamanca), Francisco Ayuso (Murcia), José María Llopis (Madrid), Eugenio Mesonero Romanos (Madrid), Luis N. de Castro (Madrid), Juan Fernán Pérez (Madrid), Fernando Coca (Madrid), Francisco Javier Cortezo (Madrid), Juan Nogueras (Madrid), Enrique Nogueras (Madrid), Francisco Canejero Ruiz (Murcia), Ildefonso Raimundo Muñoz (Murcia), Jesús Quesada Fernández (Murcia), Ramón Angel Cremades (Murcia), José Egea López (Murcia), José M. Gómez Ortega (Murcia), José María Martínez Zamora (Murcia), Julio Mabilly Blanco (Murcia), Antonio Andrés García (Murcia), Fulgencio Cano Soria (Murcia), José Basterrechea Marín (Murcia), Ubaldo Martínez Romero (Albacete), Luis A. Garrido Redondo (Albacete), Santiago Subirach Figueras (Madrid), José López Flores (Alicante), Ildefonso Ramón Borja (Alicante), Juan Pacheco de Fuentes (Alicante), Ramón Puig y Casulla (Albacete), Evaristo Martínez Martínez (Almería), Benito Moreno Blasco (Logroño), José María Pardo López (Murcia), Juan Antonio Martínez (Murcia), José M. García Reyes (Albacete), Rafael Ramos Esplá (Alicante), Juan Selgas Tuero (Murcia), Enrique Martínez Conesa (Murcia), Alejandro Santamaría Paz (Murcia), Pablo Martínez Torres (Murcia) y Jerónimo Ramos Blanco (Zamora).

El doctor Pérez Mateos invitó a todos sus compañeros a un almuerzo, en el que reinó la mayor alegría y fraternidad.

A los postres hablaron los doctores Palanca, Hinojar, Coca y Fernán Pérez, congratulándose de que haya cristalizado en realidad una magna idea que nunca llegó a pasar de proyecto y que era de verdadera necesidad para remediar imprevisiones en una clase que tantos mártires del deber cuenta y en la que la mayoría son verdaderos obreros de la Ciencia, que al morir o inutilizarse quedan en la miseria o dejan desamparados a los suyos.

MOVIMIENTO OBRERO

EN LA CASA DEL PUEBLO

El Trabajo

Esta Sociedad celebrará junta general extraordinaria el jueves, día 10 del presente mes de Julio, a las ocho de la noche, en el salón teatro de la Casa del Pueblo.

Proseguirá la discusión pendiente en la Asamblea celebrada el día 29 del pasado mes de Junio, en relación con la propuesta de la Comisión ejecutiva de la Federación local de la Edificación, por la que se determina sean separadas de la Federación las secciones que impongan cualquier condición en el pago de la cuota extraordinaria acordada para sostener la huelga de canteros y marmolistas, y en el punto que quedó pendiente la discusión del voto particular presentado por el compañero José Olalla y tomada en consideración por la asamblea.

EN OTROS CENTROS

Grupo Sindical de Albañiles

Al objeto de continuar la labor educativa iniciada por este Grupo desde su fundación, el Comité ha organizado una charla que tendrá lugar hoy martes, a las siete y media de la tarde, en el domicilio social (calle de San Marcos, 3, bajo).

Hará uso de la palabra el compañero José Olalla sobre el tema «Educación sindical».

Trabajadores en Madera

La Comisión organizadora del Grupo de Educación y Defensa Sindical de Trabajadores en Madera convoca a los carpinteros de armar y a los del hormigón armado a una reunión hoy martes, a las ocho de la noche, en el domicilio social, San Marcos, 3, para tratar los siguientes asuntos: Necesidad de la constitución de este Grupo. Lectura y aprobación del reglamento. Preguntas y proposiciones.

ESTUDIANTES DE CIENCIAS

La Asociación Profesional de Estudiantes de Ciencias de la Universidad Central, cumpliendo acuerdos tomados en la última junta de gobierno de la F. U. E., comunica a sus afiliados la conveniencia de que, con la mayor brevedad, remitan a la Asociación nota «detallada» de las reclamaciones de cualquier índole que crean necesario presentar contra las anomalías que hayan observado personalmente en exámenes, laboratorios, cátedras, etc. Igualmente conviene que expresen las posibles modificaciones a solicitar en la Facultad en el próximo curso académico.

Las notas enviadas serán estudiadas y controladas por una Comisión integrada por afiliados de distinta Sección que la del reclamante. La Asociación remitirá a la F. U. E. el resumen ordenado de todas las reclamaciones y opiniones que queden comprendidas dentro de su campo de actuación, con el objeto de que la F. U. E. estudie y compare este resumen con los enviados por las otras Asociaciones, siendo definitivamente ella la F. U. E., quien dé, consecuente con el resultado de su estudio, las normas a seguir durante el próximo curso.

La correspondencia se dirigirá a la Asociación profesional de Ciencias (F. U. E.), calle de la Magdalena, número 12.

VALENCIA, primavera eterna.

FOLLETON DE "LA LIBERTAD" (17)

LA BUENA CAUSA

POR

JAIME BRUNET

nos desahuciados; lánguidos insolventes contumaces del requerimiento judicial; comerciantes exhaustos de giros de pelota; resignadas viudas en demanda de certificados, y foscos guardias rurales de nariz avinada, con sus correspondientes fautores del extrarradio, casi siempre borrachines, escandalosos o rateros vagabundos.

Don Roque saludó atentamente a unos cuantos tabeliones que nos cerraban el paso, y en su cara gruesa, tan autoritaria, y en sus rasgos duros, que no exteriorizaban al menos las vacilaciones de la timidez, se marcó una sonrisa obsequiosa y grácil que recordaba la de aquellos míseros augustanes que rodeaban al gran Tiberio.

—¿Está el señor Orense?—preguntó en la sala de primera instancia a un gnomo bigotudo con gorra de ujier que se apoyaba graciosamente en el dintel de una puerta.

—¿Está usted convocado por él?—respondió el gnomo.

—Es que como tengo un asunto de mucha importancia...

—Pues está actuando, y como no quieran ustedes esperar en secretaría...

Don Roque me miró imperativamente como para reducir en el acto todo intento de resistencia pasiva, y penetramos en pleno emporio del papel sellado sobre un enjambre de jóvenes escribas que parlamentaban alegremente sobre sus máquinas de escribir, murmurando palabras cabalísticas o prorrumpiendo en alegres e inexplicables risotadas.

—¿Vendrá usted por la subasta del hotel Virginia?—nos preguntó un mecanógrafo miope de color aceitunado.

Le respondimos que veníamos para entrevistarnos con el juez de primera instancia, y nos señaló dos asientos de rejilla adosados al blanco muro enjalbegado.

Le obedecimos sonrientes, decididos a pacientar, y mientras tecleaban las máquinas y cotorreaban los escribas, me confesó mi tío que, a pesar de su larga práctica del foro, no encontraba una explicación suficientemente razonada del mecanismo de aquella institución.

Todo lo despistaba como el primer día; la prosopopeya de los empleados, tan pronto amables y obsequiosos con el demandante como tan pronto rudos y perentorios; la mansedumbre constante de los enjuiciados; la amistad cierna de los procuradores entre sí; la verecundia de los abogados a solas con el cliente y su obsequiosidad en público con el adversario; la austeridad de los magistrados, cuyas glaciales sonrisas helaban al más esforzado, y su ductilidad inesperada ante insinuaciones de las «altas esferas» administrativas; las sorpresas inagotables del procedimiento jurídico y las rendijas inoburables del Código, por donde a todas horas podían filtrarse las argucias de la sinrazón.

Me refirió la historia de un pleito que había sostenido con el arquitecto de su hotelito, por habérsele abierto en la fachada unas grietas bastante alarmantes; me describió los trámites de las pruebas judiciales para determinar la responsabilidad civil; me relató prolijamente las audiencias judiciales, que habían sido todas contrarias al arquitecto; y, finalmente, me dijo que tras de todos aquellos preparativos tan arduos habían destituído, por motivos desconocidos, al juez que instruía su causa, y que el sucesor de éste, por otros motivos más inexplicables aún, había desdeñado las pruebas mencionadas, ateniéndose exclusivamente en su sentencia al dictamen de la Sociedad de Arquitectos, que fraternalmente sostenía a su contradictor. De todo ello deducía, por consiguiente, que nada había de sincero ni de coherente en aquel organismo, y que las apariencias más rígidas y solemnes encubrían los más livianos procedimientos

El juez, sin embargo, nos recibió en su despacho con muestras inequívocas de cordura y simplicidad: de pie, como Nelson, contra su mesa tribunalicia, para significarnos, sin duda, la brevedad de los momentos de que disponía.

Vestía de gabardina marrón, con cuello flexible y corbata de punto; pero en sus facciones de acento ibérico, en su frente alta y convexa, en sus labios delgados y escépticos, en su misma elegancia afable y negligente, se respiraba cierta inflexibilidad latente, difícil de definir.

—¿Usted aquí, en estos antros de la curia y del protocolo?—exclamó, tendiéndome la mano.

Señalé a mi tío jovialmente como inductor de mis extravíos, y vi la cara fina del sentenciador contraerse imperceptiblemente como el cuerpo de una oruga.

—¿Vendrá usted por su proceso?—preguntó a don Roque, con cierta indolencia.

—He querido traer a usted una carta, señor juez, que, aunque completamente privada y particular, pinta a las claras lo que es un hombre que ha perdido el rubor...—balbuceó mi tío.

Vi al juez que me guiñaba un ojo disimuladamente y lo elevaba al cielo en seguida con el otro.

—¡Feliz de usted, amigo Arberas, que puede consagrarse a las graciosas ficciones de la novela o de la poesía!...

—¿Es tan difícil la magistratura?—me creí en el deber de insinuar.

—No la magistratura en abstracto, que es una ciencia como otra cualquiera; pero son sus derivaciones en las personas, que complican demasiado el ejercicio...

—¡Si hubiera un poco de vergüenza entre las personas!...—oímos exhalar a Arberas.

El juez me guiñó el otro ojo imperceptiblemente, y empuñó la carta para enfrascarse en su lectura y cortar, sin duda, todo intento de debate.

... ...

—¿Usted es jugador de billar, señor Arberas?—prorrumpió al acabar de leerla—. ¿Usted nunca ha sentido esos efectos de retrueque que los físicos resumen en la famosa ley de igualdad de los ángulos de incidencia y de reflexión?

Vi a Arberas que me ojeaba prolongadamente como para preguntarse el verdadero sentido de aquella «pega».

—Pues lo mismo le pasa a usted en el billar del mundo—continuó el juez—; se lanza una bola con mucha fuerza a la banda contraria y se le vuelve a usted a la suya con la misma fuerza... Si en lugar de escribir o repentizar folletos más o menos agresivos se preocuparan debidamente sus autores de documentarse suficientemente para producir alegatos verídicos y basar en ellos su acción reclamatoria; si tratasen de asesorarse previamente con un buen abogado del contenido del Código y de las penas en que incurre el emisor de injurias o de juicios dañosos que no se puedan probar, créame usted que habría muy pocos valientes que se atrevieran a salir al ruedo.

—¿Y quién podía prever que iba a llegar ese hombre hasta negar su propia firma en documentos de gran importancia?

Orense levantó los hombros desdeñosamente y volvió a dirigírseme.

—El mal proviene de que se toma generalmente al magistrado por una especie de Don Quijote, encargado de enderezar entuertos y vengar supuestos agravios. Ahora bien; el juez no es más que un pobre especialista del Código, cuya misión no consiste más que en aplicar a los considerandos jurídicos formulados por los letrados los artículos prefijos y taxativos del Código, sin preocuparse de sus consecuencias aflictivas.

—¿Y quién se encarga entonces de defender los derechos hollados del contribuyente y de escarmentar a los malvados?...—prorrumpió mi tío.

—Lo difícil es determinar entre dos litigantes contrarios lo que cada uno de ellos entiende por malvado...

Intervine prudente en aquel momento para hacer sentir a Orense la necesidad casi orgánica de justicia que experimentan ciertas almas rectilíneas; pero mi tío frunció sus espesos labios con resuelto escepticismo.

—¿Saben ustedes lo que yo digo? Que si la justicia no es más que cuestión de fórmulas y procedimientos, más valiera que cada cual se la tomara por su mano.

El juez irriduló de nuevo condescendientemente.

—Bonita perspectiva... que todos anduviéramos con el rifle al brazo como en el Chaco, o que volviésemos a los buenos tiempos de Enrique III de Castilla, con su sistema de venganzas familiares, que se transmitían de padres a hijos...

—¡Desgraciados los pueblos que han perdido completamente el sentimiento de la equidad!—prorrumpió don Roque en voz solemne.

Orense volvió a soslayarme con cierta irritación.

—¿Desea usted agregar la carta de su contrario al expediente?

¡Desgraciados los pueblos y naciones en que los sentimientos más hondos no sirven más que de rechifla!

Orense tocó el timbre de su despacho, y el gnomo del conserje, que continuaba apoyado al quicio de la antesala, nos abrió la puerta del despacho judicial con una sonrisa bastante significativa.

En la calle un cínico solano remangaba hasta el muslo las faldas femeninas; pero arriba, en el cielo, un azul diáfano y virginal rutilaba sereno a la faz de los predestinados.

Don Roque atizó una patada a un pobre can mestizo que levantaba su pata trasera contra uno de los pilares del Palacio de Justicia, y los lamentables aullidos del animalito retumbaron siniestros por las oquedades del edificio.

CAPITULO XX

Me tumbé a la bartola sobre el talud del glacis y recliné la cabeza sobre un mato de espliego, mientras mi tío recorría los reductos, las casamatas y los almacenes del castillo, bajo la égida de un recluta someramente uniformado.

Las abejas de un colmenar vecino rondaban sobre mis ojos en inquietantes circuitos; pero su zumbido persistente evocaba en mi intelecto la música agreste del jardín de la Villa Arberas, donde se desgranaban las horas tras el telón del emparrado y se iluminaban los ojos de Ignacia de tantos reflejos cambiantes e irisados.

Abajo, en la bahía, se perfilaban las cimbras tensas de los «steamers» o las chimeneas dobles de los «cargos», en tanto que fluía a borbotones el humo de los astilleros o se encendían intermitentes los ojos de las fraguas en los limbos de sus cobertizos. De cuando en cuando algún tren de juguete que resbalaba sobre el acero de los rieles para perderse en algún túnel, tras los vellones flotantes de su vapor, o la proa insólita de algún buque, tajando súbito los desmontes de la bocana para proyectarse contra las casitas blancas y pesqueras del poblado.

Divisaba hasta los sextantes de las pasarelas con mis prismáticos, hasta las vigas férreas de un gran templo de piedra y cemento que aquellos constructores faraónicos levantaban sobre sus cuerpecillos de arcilla para perpetuar sus ilusiones y elevar sus ídolos al nivel de sus visiones; escuchaba hasta el campaneo onírico de la torre en esqueleto que lanzaba al aire sus pies derechos:

«... Más cerca de ti, ¡oh Dios!
Más puro tu aliento en la altura...»

según las raudas palabras del salmista, que volteaban en mi imaginación.

Abajo, empero, en la rada, se presentía el bronco martilleo de los insaciables kabires cultores del becerro, y se divisaba el humo de sus fraguas raptoras en lucha incesante por la posesión...

Ministerio de Educación, Cultura y Deporte 2012

Radiotelefonía

Noticiario

El Gobierno de Australia ha concedido un crédito de 750.000 libras esterlinas para dotar al país de una red de emisoras de radiodifusión.

—En Septiembre del año actual se celebrará en Nueva York una Exposición de T. S. H.

—En Bruselas ha sido creado un Instituto de investigaciones científicas de la radio, cuyo fin principal es favorecer el desarrollo de la T. S. H.

—El 14 de Julio, día de la fiesta nacional francesa, será inaugurada la emisora de Estrasburgo.

—En Bournemouth, cuya emisora fué la preferida de los radioyentes españoles durante el año 1924, hay tantos aparatos receptores como casas, lo que constituye un «record».

—El Ayuntamiento de Croydon (Inglaterra) va a proveer gratuitamente a los ciegos de aparatos receptores. Los fondos necesarios fueron obtenidos por medio de funciones teatrales benéficas.

Programa para hoy

Unión Radio (E. A. J. 7, 424 metros).—A las once y cuarenta y cinco, nota de sintonía; calendario astronómico; santoral; recetas culinarias, por D. Gonzalo Avello; a las doce, campanadas de Gobernación intermedio musical; Bolsa de trabajo; programas del día; a las doce y cuarto, señales horarias; fin de la emisión. A las dos, campanadas de Gobernación; señales horarias; «Gerona», Lope; «Paganini», Lehar; «Danza de las doncellas», Friml; «Torre bermeja», Albéniz; «Pizicatto», J.; información teatral; Bolsa de trabajo; «Payasos», Leoncavallo; «La cinquantaine», G. Marie; «El rosario», Nevin; «Los patinadores», Waldteufeld; revista cinematográfica, por Fernando G. Mantilla; «Guzlares», Morató; «El juramento», Gaztambide; «Prometeo», Beethoven; entrevista con D. Antonio Armenta, gerente de la Empresa Sagarra; a las tres y veinticinco, noticias de última hora; índice de conferencias; a las tres y media, fin de la emisión. A las siete, campanadas de Gobernación; cotizaciones de Bolsa; cotizaciones de mercancías de las principales Bolsas extranjeras; emisión para niños por el Lectorio de la Sociedad Amigos del Niño, de Madrid; a las ocho, música de baile; a las ocho y veinticinco, noticias de Prensa; a las ocho y media, fin de la emisión. A las diez, campanadas de Gobernación; señales horarias; últimas cotizaciones de Bolsa; selección de la ópera de Wagner «Tristán e Iseo» (en discos con enlace automático, sistema exclusivo de Unión Radio); crónica-resumen de las noticias del día; noticias de última hora; a las doce y media, cierre de la estación.

Programa para mañana

Unión Radio (E. A. J. 7, 424 metros).—A las once y cuarenta y cinco, nota de sintonía; calendario astronómico; santoral; recetas culinarias, por D. Gonzalo Avello; a las doce, campanadas de Gobernación; noticias; crónica-resumen de Prensa de la mañana; cotizaciones de Bolsa; Bolsa de trabajo; programas del día; a las doce y cuarto, señales horarias; fin de la emisión. A las dos, campanadas de Gobernación; señales horarias; «Phedre», Massenet; «Humoresque», Dunkler; «La canción del Rhin», Luna; «Los dos pinzoncitos», Kling; boletín meteorológico; información teatral; Bolsa de trabajo; «La corte de Granada», fantasía morisca, Chapí; «Balada», Debussy; «La leyenda del beso», Soutullo y Vert; «La Gioconda», Ponchielli; a las tres y media, fin de la emisión. A las siete, campanadas de Gobernación; cotizaciones de Bolsa; cotizaciones de mercancías de las principales Bolsas extranjeras; a las ocho y veinticinco, música de baile; noticias de Prensa; información directa de Unión Radio; a las ocho y media, fin de la emisión. A las diez, campanadas de Gobernación; señales horarias; últimas cotizaciones de Bolsa; música española: «Noche de Arabia», Arbós; «Tres danzas», Granados; «Goyescas», Granados; «Triana», Albéniz-Arbós; concierto por los coros gallegos Rosalía de Castro; «Foliada de La Coruña»; «Teus ollos», Chané; «Canto d'arrieiro», «Pandeirada de Lugo»; «Foliada de Negreira», Doncel; «Foliada de Noya»; director, D. Eduardo Dorado; canciones y cuplés por Graciela; a las doce, campanadas de Gobernación; crónica-resumen de las noticias del día; noticias de última hora; música de baile; a las doce y media, cierre de la estación.

El número del teléfono de LA LIBERTAD es el 16.428

URALITA
EL MEJOR MATERIAL PARA TECHAR
URALITA, S.A. BARCELONA: Pl. Antonio López, 15. Tel: 16556
MADRID: Pl. Salesas, 10 Tel: 32648
URALITA
LA MEJOR TUBERIA PARA CONDUCCIONES A PRESION

CORREO DE TEATROS

COMEDIA.— Todas las noches, creciente, formidable éxito cómico de «La mar y sus peces». Ilustraciones musicales. Conjunto de bellas bailarinas. Presentación suntuosa. El más divertido espectáculo. Butaca, cinco pesetas.

200 máquinas SINGER
seminuevas. Ultimos modelos. Plazos y contado. Esta casa no ha subido los precios. **CASA CENTRAL, San Joaquín, 6. Teléfono 94.403.**

Próximo viernes, noche, beneficio de Casimiro Ortas.

«MUNDO GRAFICO», sensacional estreno, pronto, en Maravillas.

«LA HIJA DE JUAN SIMON» pasa de las cien rperesentaciones en la Latina.

«LOS CUATRO JINETES DE LA POCA LACHA» en Maravillas, tarde y noche, a teatro lleno.

«EL NIÑO DE ORO», famosísimo sainete de José María Granada, alterna con gran éxito en la Latina con «La hija de Juan Simón».

«MUNDO GRAFICO», libro de Silva Aramburu, música de Lleó (hijo) y Ulierte, pronto, estreno en Maravillas.

«LOS CUATRO JINETES DE LA POCA LACHA» es el mayor éxito del maestro Sama y de González Alvarez.

Sección religiosa

Santos de hoy. — Santos Isabel, reina; Adrián III, Eugenio III, Papas; Quiliano, obispo; Colomano, presbítero; Tomano, diácono; Procopio, Aquila, Priscila, mártires; Auspicio, obispo.

La misa y oficio divino son de Santa Isabel, con rito semidoble y color blanco.

Espectáculos para hoy

COMEDIA.—A las 10,30, La mar y sus peces.

ALKAZAR. — (Compañía María Teresa Montoya).— (Populares). A las 6,45, Todo un hombre.—A las 10,45, La mujer desnuda.

LATINA.—(Manrique Gil).—A las 6,45, El niño de oro.—A las 10,45, La hija de Juan Simón.

CHUECA.— (Compañía de zarzuelas Luis Ballester).—A las 6,30, La chula de Pontevedra.—A las 10,45, La ley seca (el éxito de los éxitos).

MARAVILLAS.—(Compañía Montichelvo, dirigida por Rafael Arcos).—A las 6,30 y 10,45, Los cuatro jinetes de la poca lacha (gran éxito).

PAVON.—(Compañía género chico).—10,45, Este no es mi Juan (risa constante, éxito definitivo).

GRAN METROPOLITANO.— Teléfono 36.326.— (Compañía Velasco.)—A las 6,45, ¡Morena y sevillana! (butaca(cuatro pesetas.)—A las 10,30, 50 representación de ¡Morena y sevillana!, en homenaje a sus autores, que lo ceden a los equipos futbolistas de Romea y Metropolitano, y ¡Adelante, señores, pasen ustedes! (butaca, cinco pesetas).

ESLAVA.—6,45, Las pantorrillas. —10,30 (beneficio de Celia Gámez), Las guapas y fin de fiesta: Ricardo Calvo y Fernández de Córdoba, poesías; Manolo Titos, Carmen Olmedo, Luisa Alonso, La Yankee, bailes; Celia Gámez, tangos y machicha.

FUENCARRAL.—6,45 y 10,45, éxito inconmensurable del grandioso espectáculo ramperiano, dirigido por Ramper: Falcini, Derby et Groma, Pilar Cortesana y The Chocolat López Orchestre. Precios populares.

PALACIO DE LA MUSICA.—(Empresa S. A. G. E.).—Teléfono 16.209.—A las 6,45 y 10,45, Noticiario Fox, El jefe suicida, Estación de gasolina, Nuevos ricos caprichosos (Irene Rich y Owen Davis).

CINE AVENIDA.—(Empresa S. A. G. E.).—Teléfono 17.571.—A las 6,45 y 10,45 (gran temporada de verano); butacas, desde 0,50), Noticiario Fox, Yo no tengo celos, El ángel de la calle. Todos los días, cambio de programa.

CINEMA GOYA.—(Empresa S. A. G. E.).—Gran temporada de verano.—A las 6,30 (salón) y 10,30 (jardín), Hermanos de armas, El amor de Sonia. Cambio diario de programa.

CINEMA ARGUELLES.—(Empresa S. A. G. E.).—Teléfono 17.452.—A las 6,30 y 10,15 (gran temporada de verano), Sacerdotes del aire, Carmen (Charlot), La taberna roja. Cambio diario de programa.

CINE DE SAN MIGUEL.— 6,30, 10,30, Radiodot (dibujos sonoros), Diálogo por Maurice Chevalier (en español), El desfile del amor (film sonoro Paramount, por Maurice Chevalier).

CINEMA ESPAÑA.—5, 10, Amaneció a destiempo, De la misma cuna (por Viola Dana), Boda de etiqueta, ¡Viva la ambición! (por Víctor Mac Laglen).

CINE MADRID.— 6,30 y 10,30 (gran temporada de verano). Todos los días cambio completo del programa. Hoy, La guardia aérea (Al. Wilson), Soledad (Bárbara Ken y Glen Tryon).

CINE IDEAL.—6 y 10,30, ¡Que viene el monol, La araña de oro (Andrée La Fayette), Teatro (Marcelle Albani y Henry Georges).

CINEMA EUROPA.—(Metro Alvarado).—A las 7 (salón; butacas, todas a 50 céntimos) y 10,30 (terraza), El conde de Montecristo (primera y segunda jornada).

PARDIÑAS.— 6,45, 10,30, gran acontecimiento: Noticiario, Relámpago (la más hilarante de Harold Lloyd, para tumbarse de risa), Madre mía (Víctor Mac Laglen, emocionante, sensacional, interesante).

CINE DE LA FLOR.—Hoy y mañana. Tarde, salón, con diez puertas abiertas. Noche, terraza; caso de mal tiempo, salón, El misterio de la Torre Eiffel (por Gaston Jaquet), El seductor (por Clara Windson y Roy D'Arcy) y otras.

CASA JUAN (Bombilla).—Gran orquesta. Cubierto, ocho pesetas.

FRONTON JAI ALAI.—Tarde, a las 4,30 (moda). Primero, a pala, Aragnistain y Pérez contra Azurmendi I y Jáuregui; segundo, a remonte, Salsamendi y Larrañaga I contra Ochotorena y Vega; tercero, a remonte, Amestay y Marich contra Chacón y Bengoechea.

Imprenta de LA LIBERTAD
Madera, 8

¿QUIEREN COMPRAR BARATO?
VISITEN LOS ALMACENES
EL BARATO DE MADRID
que durante este mes hará precios verdaderamente sorprendentes, presentando un gran surtido en crespones, voiles, popelines, percales, camisería y toda clase de tejidos y confecciones
PRECIOS DE VARIOS ARTICULOS

Corte vestido, batista estampada	1,50	Sábanas un ancho, superiores	3,50
Corte bata percal francés	2,95	Delantales cocina	0,50
Corte vestido voile inglesa, novedad	5,90	Colchas crochet	3,50
Camisa percal, caballero	4,95	Retor muy fuerte	0,60
Camisa sarga fuerte, caballero	3,50	Camisetas caballero verano	0,75
Calzoncillos caballero	1,45	Crespón seda, metro	3,95

EL BARATO DE MADRID
corresponde al favor de su clientela regalando el 5 por 100 de sus compras desde 6 pesetas en adelante
REGALOS EN GENEROS. PLAZA DE NICOLAS SALMERON, 3 DPDO.
No dejen de visitar estos almacenes, que se ahorrarán mucho dinero haciendo sus compras
Plaza Nicolás Salmerón, 3 duplicado (rinconada)
Novias: antes de hacer sus compras visitad esta casa, que en sábanas, colchas, colchones y mantas presenta un gran surtido
A LOS COMERCIANTES Y VENDEDORES GRANDES REBAJAS

UNA REVOLUCION
en la venta de gramófonos y máquinas de escribir
JAMAS, NUNCA, EN VUESTRA VIDA SE OS PRESENTARA OTRA OCASION
Como formidable propaganda sólo por quince días
RELLENE Y MANDE HOY EL CUPON
CASA ORGA.—Apartado 159, Madrid.
Caballero de Gracia, 24
Sírvanse remitirme catálogo de .....
Nombre .....
Profesión .....
Calle .....
Pueblo .....
Provincia .....
Absténgansе los niños de enviarlo por pasatiempo
PRECIOS DE REGALO
Sorprendentes REBAJAS
DISPONEMOS DE TODOS LOS MODELOS
Maletas :: Sobremesa :: Salón :: Eléctricos
CASA ORGA Apartado 159 C. de Gracia, 24 Madrid

Al herniado
EXPERIMENTADO que no quiera afrontar la operación ni le satisfagan las peligrosas eventualidades a que está sujeto con el braguero que usa, dedicamos el siguiente testimonio:
«Madrid, 10 de Abril 1930.
Sr. D. C. A. BOER, Pelayo, 60, Barcelona.
Muy señor mío: Tengo la satisfacción de mandarle esta carta para comunicarle que estoy completamente curado de la hernia que venía padeciendo desde hace bastante tiempo, la cual se me había reproducido a los cuatro meses de operado. Agradecidísimo por lo que ha hecho conmigo, le doy las gracias y le autorizo la publicación de esta carta en los periódicos. Me ofrezco de usted atento, seguro servidor, J. Trobat, c. Marcelo Usera, 25, MADRID.»
HERNIADO: Si quiere usted recobrar su salud con los aparatos especiales del Método C. A. BOER, acuda usted al reputado ortopédico en
MADRID, miércoles 9 y jueves 10 Julio, Hotel Inglés, calle Echegaray, 8 y 10.
BURGO OSMA, viernes 11, Fonda Viuda Pinilla.
ARANDA DUERO, sábado 12 Julio, Hotel Ibarra.
LERMA, domingo 13 Julio, Fonda Riojano.
BURGOS, lunes 14 Julio, Hotel Norte-Londres.
ASTORGA, martes 15 Julio, Hotel Moderno.
SAN SEBASTIAN, 16 y 17 Julio, Hotel Europa.
BILBAO, viernes 18 Julio, Hotel Inglaterra.
SANTANDER, sábado 19 Julio, Hotel Europa.
C. A. BOER, especialista herniario
Pelayo, 60, BARCELONA

DENTISTA
Plaza Progreso, 9, 2.º (esquina a Espada)
Extracciones sin dolor, 3 ptas. Obturaciones, desde 7 ptas. Aparatos caucho, desde 5 ptas. diente. Dentaduras completas, desde 100 ptas. Corona oro, desde 30 ptas. Consulta gratis.
Horas: de nueve a una y de tres a siete.

Venta a plazos y contado
Almacenes Madrileños
TEJIDOS, SASTRERIA, ZAPATERIA, MUEBLES
MAGDALENA, 4. TELEFONO 12.456

Cocinas Diezma
Las mejores y más baratas. CAVA BAJA, 4.

A plazos TEJIDOS, SASTRERIA, ZAPATERIA, MUEBLES
Lázaro Carmona, Relatores, número 3. T.º 13.101

Sólo por unos días. Lámparas plateadas, 20 pesetas; bombillas, 0,95; faroles hierro, 5,25; vajillas, cristalerías, objetos regalos.
UCENDO. - INFANTAS, 7

¿QUIERE USTED... POR 15 PTAS. al mes llevar un traje o gabán de corte irreprochable? Visite la sastrería «EXPOSICION DE PARIS», Preciados, 7, principal. Teléfono número 11.603.
ESTA CASA NO TIENE SUCURSALES

Ministerio de Educación, Cultura y Deporte 2012

Anuncios por secciones. Cada palabra, DIEZ CENTIMOS, sin limitación

ALMONEDAS

Cama hierro, colchón, almohada, 50. — Luna, 13.

Alcobas, comedores, tresillos, sillerías, precios asombrosos. — Luna, 13.

Comedor moderno, barnizado, lunas, completo, 600. Luna, 13.

Por ser fabricación propia vendemos a estos precios. Luna, 13.

Sommiers acero, muelles y madera, camas y turcas de todas clases recorto y compongo en el día. Avisos: 10.892 y fábrica Espíritu Santo, 27.

Por grandes reformas finca, la casa Losmozos liquida 1.400.000 pesetas en muebles de todas clases y camas doradas. Vean precios: Armarios haya dos puertas, 80 pesetas; sillas estilo español, 20; camas doradas, sommier acero, 110; armarios luna primera, barnizados, con bronces, 100. Unicamente Losmozos. Santa Engracia, 65.

Alcoba, armario grande dos lunas, bronces, tocador marco bronces, cama con bronces, dos mesillas, dos calzadoras tapizadas, 690; con armario tres cuerpos, 875; comedor con aparador, trinchero lunas, bronces, mesa ovalada, seis sillas muelles, calidad garantizada, antes 650, ahora 500. Luchana, 33.

Sólo este mes. Liquidación mitad precio 20.000 duros sobrantes de existencias en muebles. Luchana, 33.

Despachos estilo español y jacobino en roble o nogal, 1.500; alcobas tres cuerpos, caoba o nogal, 1.650; comedores, enorme surtido jacobino y chipendal, de roble, nogal y caoba, desde 1.100; camas doradas, precios baratísimos. Luchana, 33.

Muebles nuevos y ocasión baratísimos. Valverde, 28. Luna, 22.

Comedor compuesto aparador, trinchero, seis sillas, mesa ovalada, 475. San Mateo, 3. Gamo.

Cama dorada matrimonio, sommier acero, 165. San Mateo, 3. Gamo.

Despacho Renacimiento, gran relieve, 475. San Mateo, 3. Gamo.

Muebles ocasión. Galileo, 27.

Los armarios, los aparadores, las camas, los muebles, todo lo liquido urgente, porque me obligan. Segovia, 39.

Camas doradas, sommier hierro, 60 pesetas; matrimonio, 100; despacho español, 500; jacobino, 800; comedor jacobino, 1.100; con lunas, 500; estilos español, chipendal y pianola. Estrella, 10. Matesanz. Diez pasos Ancha.

Para mayor facilidad del público, tenemos establecidos quioscos, donde se admiten estos anuncios: glorieta de Ruiz Jiménez (Cuatro Caminos), plaza de Pontejos, calle de Toledo, Alcalá (frente a Apolo), Alcalá (frente al Banco Español del Río de la Plata) y Alcalá (esquina a Goya).

ALQUILERES

Para verano se alquila piso en Cercedilla, situación pleno monte, cerca estación. Razón: Leocadio Sanz, El Faro (Cercedilla).

Piso económico alquílase. Río, 26.

Naves, almacenes, tiendas, garaje. Embajadores, 98.

San Sebastián. Hermoso piso amueblado, siete habitaciones, baño, gas, ascensor, 200 metros playa. Informes: Gregorio Martínez. Triunfo, 4 (San Sebastián).

Piso, 12 duros. Provisiones, 9.

Alquilo cuartos exteriores, 6, 7, 9 duros; agua. Francisco López, 2 (Huerta del Obispo, próximo Dehesa la Villa).

Nuevos, amplios. Interiores, 60; exteriores, 90. Embajadores, 98.

Casa Las Rozas, 500 temporada; amueblada, 750. Guardesa Clemenda.

Hermosos exteriores soleados, tres balcones, ocho habitaciones, 20 duros. Lagasca, 128.

Se desea amplio local para almacén de maquinaria; preferible proximidades estación Mediodía. Dirigirse por escrito a Alquileres. Apartado 40.

Alquila garaje, 60 pesetas. Bolívar, 9 (puente Princesa), portería, darán razón:

Alquilo cuartos, casa nueva, todo confort, 70, 80 pesetas. Hermosilla, 114, 116.

Exterior, siete piezas, ascensor, teléfono, gas, 26 duros. Alvarez Castro, 11.

Tienda dos huecos, vivienda, 22 duros Hernani, 41.

Daré piso exterior, céntrico, amueblado, casi gratis, a familia estable acredite honradez personalidad. — Razón: Carmen, 18.

Alquilo tienda tres huecos, frente estación del Norte. Casa Revertito.

60 pesetas, amplios exteriores, orientación Mediodía. Jaén, 27.

Alquilo cuadra o taller con patio y agua en 45 pesetas. Razón: travesía de San Mateo, 6. Torre.

55, 60, 65, 67,50 y 75 pesetas amplios interiores. Padilla, 115, esquina Torrijos.

Para almacén, tienda alquilo hermoso local, 225 pesetas. Nicasio Gallego, 14.

Alquilo piso calefacción, 210 pesetas. Nicasio Gallego, 12.

Pisos interiores, sol, 50, 70 pesetas. Fernando Católico, 36.

Por una cantidad muy modesta, anunciándose en LA LIBERTAD, tendrá ocasión de conseguir lo que pretende.

AUTOMOVILES

Cojinetes bolas, rodillos cónicos y flexibles, pistones, válvulas, repuestos. Campoamor, 10.

Carnet, conducción, mecánica, reglamento, todo 100 pesetas; coches europeos, americanos. — Arenal, 27.

Coche faetón y taxis se venden. Pedro Heredia. 1, frente estación Metro (Ventas).

Academia Americana Automovilista. Conducción y mecánica garantizada. General Pardiñas, 93.

Cabinas derecho agua, 50 pesetas. Ayala, 61. Razón: Alcántara, 15, portería.

Carnet, enseñanza conducir, mecánica, reglamento, 100 pesetas. — Custodia automóviles, 20 pesetas. Compraventa reparaciones. Paseo Marqués Zafra, 6.

Omnibus Dodge, cuatro cilindros, 20 plazas, ocasión, baratísimo. Berenyi (S. A.). Olózaga, 13 primero.

Enseñanza, conducción, mecánica automóviles, la más acreditada y económica. Real Escuela Automovilistas. Alfonso XII, 56.

Garaje independiente alquílase. Río, 26.

Garaje particular, dos coches, 125. Embajadores, 98.

El neumático de ocasión!! Casa Anar. Génova, 16. Compra, venta, cambio.

Cubiertas y cámaras nuevas de ocasión, inmenso surtido todas medidas, asombrosos precios. Compraventa y cambio. Malasaña, 24. — Teléfono 32.933.

Vendo camioneta semi-nueva, matrícula alta, precio baratísimo. Espronceda, 13. Garaje América.

BICICLETAS

Bicicletas Otto, a 3,50 semanales, esta célebre marca. Apartado 1.029 C. Barcelona.

CASAS Y SOLARES

Urge. Vendo hotel 7.000 pesetas. Razón: Don Ramón de la Cruz, 20, carbonería.

Vendo casa, sitio más céntrico Prosperidad, agua, alcantarillado, tres mil pies. Seis mil duros Razón: plaza Cortes, 7, portería.

Fincas en la provincia de Valladolid. Inversión magnífica de capital en propiedad labor praderas, edificios, ribera, electricidad propia. Excepcional para explotación moderna con sobrante flúido. Buenas comunicaciones. Producción, salud, recreo, finquita a poca distancia capital, hermosa casa, pinar, tierras regadío, huerta. Ventas rápidas. J. Herrán. — Gamazo, 8 (Valladolid).

Vendo solar próximo carretera Extremadura, 1.352 pies. Victoria. Mediodía Grande, 11.

COLOCACIONES

DEMANDAS

El anuncio en esta sección será gratuito todos los miércoles para quienes, por hallarse en paro forzoso, necesiten ofrecer sus servicios en las distintas ramas del trabajo.

Lavacoches, chofer, tardes. Teléfono 71.169.

Se ofrece mecanógrafa, buena letra, muy culta. Excelentes informes y modestas pretensiones. Escriban: Río, 11. Laurentina Olea.

Píntanse con temple especial habitaciones empapeladas y estucadas y toda clase de habitaciones. Teléfono 35.338.

Se ofrece chofer para casa particular o taxis. Toledo, 9.

Pintor. Habitaciones, 4 pesetas; respondo trabajo. Avisos: calle Dos de Mayo, 5, tienda.

Pintor. Habitaciones, 4 pesetas. Avisos: Teléfono 19.048.

Ofrécese asistenta diaria, 2 pesetas y mantenida. Ronda Conde Duque, 11, piso cuarto, número 5. Angela.

Contable práctico en correspondencia, francés y español, se ofrece horas disponibles. Señor Alonso. Caballero de Gracia, 8, principal.

OFERTAS

1.200 destinos vacantes, muchos con siete pesetas. Guardias, vigilantes, ordenanzas, inspectores, alguaciles Juzgado, carteros, para licenciados. Informes gratis. — Centro Gestor. Carretas, 31.

Gestionamos rapidísimamente colocaciones todas profesiones, pagando después. Montera, 10.

Tanguistas y bailareras necesito muchísimas. Siempre aquí los mejores contratos. Agencia Artística Legalizada Pepe Rubio. Juanelo, 13-15, principal.

Para vestir bien y barato Casa Bajo. Magdalena, 1.

Sastre. Oficialas, ayudantas. Lavapiés, 34, entresuelo.

Se precisan personas activas para trabajo fácil y remunerador. Escribid: Sr. Trigo. La Prensa. Carmen, 18.

Hace falta mecánico de bicicletas. Razón: Retiro. Angotita, alquiler.

Zapatero. Necesítase oficial composturas. — Madera, 29.

Hace falta chica. Jardines, 20. entresuelo derecha.

Se necesitan buenas ayudantas de modista. — Magdalena, 23, segundo.

Modista. Faltan oficialas, ayudantas. Santibáñez, 6, próximo Puerta Alcalá.

Preciso chica sepa guisar, buenos informes, casa particular, honorable. Montera, 51.

COMADRONAS MANICURAS

Partos. Estefanía Raso. Asistencias esmeradas económicas. Mayor, 42, primero izquierda.

Acreditada profesora partos, embarazos. Consulta reservada. General Pardiñas, 16.

Ex profesora Maternidad. Consultas reservadas. Plaza Lavapiés, 4. Teléfono 70.603.

Partos. Profesora, consultas reservadas. — Huertas, 29, principal.

Partos. Luisa Veira, profesora. Consulta. Plaza Progreso, 10.

Margarita Pantiga. Consulta reservada. Fernando Católico, 25 moderno.

Partos. Consultas económicas. Jorge Juan, 55.

Curación purgaciones, venéreo, sífilis, impotencia. Once-una, cuatro siete, dos pesetas; especial, cinco; obreros, siete-nueve, una. Fuencarral, 73 (entrada Santa Bárbara, 2).

Alvarez Gutiérrez. Consulta vías urinarias, venéreo, sífilis, blenorragia, impotencia, estrecheces. Preciados, 9. Diez una, siete nueve.

Enfermedades secretas.— Cúranse rápida, radicalmente (por sí solo), con infalibles específicos Zecnas las siguientes: purgaciones, estrecheces, prostatitis, orquitis, sífilis, piel, sangre, debilidad sexual, impotencia, insectos. Remítelos correo reembolso. Envía prospectos gratis farmacia Rey Sánchez. Infantas, 7, Madrid. Venta principales farmacias España.

El obrero, el modesto empleado, etc., que no pueden satisfacer una cantidad crecida por una consulta médica, se orientan por este consultorio económico nuestro que, si usted utiliza le proporcionará una gran clientela.

CORRESPONDENCIA

Vida. Recuerdo lo grande que eres; me tienes loca. Besos.

Las noticias llegarán a la persona interesada por medio de esta sección, pues LA LIBERTAD es el periódico más difundido.

DENTISTAS

Dentista, plaza Progreso, 16, mañanas. Dentista, plaza Santa Cruz, 4, tardes.

Pastillas Baneh. Higiene íntima, 2 pesetas cajita.

Bromo ferro hemostil, el mejor antineurasténico, fortificante del sistema nervioso y reconstituyente de las células empobrecidas.

Neuralgias, jaquecas desaparecen con los sellos Calmes.

FINCAS

Carboneros, cacharreros. Se vende finca con las dos industrias, casa, vivienda, todo independiente a simple vista, por la mitad de su precio, excepcionales condiciones para gran vaquería. Entrevías. — Mejorana, 43 (Puente Vallecas).

Cambio solares, 122.000 pies, Bravo Murillo, por casas hipotecadas Banco. Teléfono 40.616.

Próximo tranvía y teatro Ciudad Lineal, 6.000 pies jardín, 6.000 duros. Vedlo tardes en el mismo. Calle Diego Ayllón, 8; verdadera ganga.

Vendo casa hotel, tres plantas, garaje y tienda, propios para industria, comercio. Razón: Bretón Herreros, 31.

HIPOTECAS

Hipotecas. Dispongo dinero para primeras y segundas, desde el 6 0/0. Gerardo Rueda. — Fuencarral, 22. De seis a ocho.

HUESPEDES

Caballero desea pensión, familia honorable, sitio tranquilo, retirado, fresco, confort, huésped único, indiferente precio. Escribid detallando: Martín de los Heros. 9, portería.

PELUQUERIAS

Gertru, peluquería señoras. Ondulación permanente aparato Henry, sin corriente eléctrica, sobre la cabeza, 25 pesetas; al agua, 2; Marcel, peseta; corte, 0,50. Teléfono 19.839. Palma, 13.

PERDIDAS

Se gratificará a quien entregue en Ferraz, 86, portería, unas cartas extraviadas en un taxi que llevó unas cestas de flores desde el Hotel Ritz a dicha casa el viernes 4, a las diez de la noche.

Pérdida cartera paseo Prado con documentos a nombre José López. Gratificarán Tribulete, 3 y 4.

Pérdida perra perdiguera blanca, manchas negras. Gratificarán espléndidamente quien entregue o indique paradero en ronda Toledo, 4.

El mejor resultado para estos anuncios, se obtendrá cuanto mayor sea la circulación del periódico donde aparezcan. LA LIBERTAD con su enorme difusión, es el que más le conviene.

PRESTAMOS

Dinero comerciantes, industriales, propietarios, hipotecas y previas y toda garantía. Augusto Figueroa, 23, principal. Diez doce.

Facilito dinero primeras, segundas sobre fincas rústicas en toda España y casas Madrid. J. M. Brito. Alcalá, 94, Madrid. Teléfono 56.321.

Empleado del Estado necesita 800 pesetas; devolverá 1.000 en diez meses. Escribid: Carlos Gofñi Fernández. Lista Correos (Guadalajara).

Dinero sobre taxis Citroën, etc. Escribid: Angeles. Carretas, 3, continental.

SASTRES

Hechura, forros, 40 pesetas. Casa Bajo. Magdalena, 1.

Matilla, hechura traje, forros, 50 pesetas. — Farmacia, 3.

TRASPASOS

Traspaso 12 tiendas céntricas, cualquier industria. Mayor, 39, primero.

Gran bar, utilidad 50.000 pesetas libres. Mayor, 39, primero.

Traspaso por enfermedad restaurante, treinta y cinco años. Utilidad 33.000, facilidades pago. Mayor, 39, primero.

Tres bares baratos, céntricos. Mayor, 39, primero. Garrido.

Cuatro tiendas aguardientes, vinos, céntricas. Mayor, 39, primero.

Cinco tiendas ultramarinos, céntricas. Mayor, 39, primero. — Garrido.

Ocasión. Traspaso casa préstamos. Utilidad 18.000 pesetas libres. Mayor, 39, primero.

Traspaso cacharrería y verdulería por no poderla atender, buenas condiciones, poca renta. Donoso Cortés, 30.

Traspaso carpintería, máquina. Paloma. 25.

Se traspasa tienda tres huecos, sitio céntrico. Razón: Embajadores, 78, tienda.

Se traspasan dos locales con vivienda, próximos Santo Domingo, Gran Vía. Razón: costanilla de los Angeles, 11, lechería.

Traspaso peluquería bien instalada. Razón: Toledo, 66, vaciador.

Traspaso frutería, cacharrería, poco capital. Florida. 16.

Traspaso bodega bien instalada. 500 arrobas envases. Fuente saturadora. Razón: Bar Leonés. Cuatro a cinco (Cuatro Caminos).

Traspásase marcha negocio fabricación medias, calcetines. Bárbara Braganza, 1. Tres a cinco.

Traspaso gran negocio vinos, comidas, Cuatro Caminos. Razón: Hortaleza, 68 González.

Traspaso local, sitio céntrico, para cualquier industria. Razón: avenida Alfonso XIII, número 9, carnicería (Puente Vallecas).

Traspaso local amplio, con vivienda, para industria; vendo máquinas carpintería seminuevas y motores eléctricos. Echegaray, 34.

Tienda, 80 pesetas; con vivienda, 150. Embajadores, 98.

Traspaso almacén aguardientes. Razón: Príncipe Vergara, 12.

Estos anuncios reciben se La Publicidad. — León, 20; sucursal, Carretas, 3, continental.

Traspaso perfumería. — Princesa, 44.

Cualquier negocio será fácilmente traspasado si lo da a conocer por esta sección.

VARIOS

Musical. Tus besos. — Maña.

Próximo Institutos Cisneros o San Isidro deseo cuarto cuatro o cinco habitaciones. Ureña. Madera, 11, principal izquierda.

Hago redes pesca y caza. San Carlos. 4.

Madre, cómpreme una cama de la fábrica Bravo Murillo, 48.

Abogado. Consulta, 5 pesetas; testamentarías, créditos, alimentos, divorcios. Tardes. Montera, 10.

Para ir elegante vístase Casa Bajo. Magdalena, 1.

El mejor jabón para prendas delicadas es el «Borisa». Principales droguerías y perfumerías.

Relojes y cronómetros «Nonesu», económicos y de duración garantizada.

Pita. Pintura esmaltada para muebles. La mejor; 1,25 bote pequeño. Venta: Droguerías importantes.

La loción Ron para el cabello no tiene rival.

Conoce usted la nueva marca de azul para la ropa Willy? Es la mejor y más económica.

Vigka, el preparado científico y eficaz contra la calvicie. Se vende en farmacias, droguerías y perfumerías de España y América.

Hº U. M. O., prodigiosa creación de laboratorio que ha de producir una verdadera revolución industrial. Indispensable en fábricas y talleres. Agente mecánico insuperable: Usines, laboratoires. — Seine-et-Oise (Francia).

Calvos. ¡Gran invento! Usad el prodigioso regenerador «Universal», volveréis a tener pelo. Droguerías y perfumerías de importancia.

Conservas y salazones de pescados, anchoas, etcétera, marca «Garaya». Pídanse en ultramarinos.

VENTAS

Vendo colchón sommier acero, nuevo, uno veinte. General Oráa, 19, bajo izquierda.

Alcoba completa, armario tres lunas, vende particular, baratísimo. — Alenza, 6.

Gramófono y discos, 75 pesetas. Santa Isabel, 31, tercero izquierda, segunda escalera.

Visite usted los grandes almacenes de ropas hechas para caballero y niños. Casa Vaquero. — Plaza Matute, número 9.

40.000 trajes hechos frescos para caballero, preciosos dibujos, a 50 pesetas. Almacenes Vaquero. Plaza Matute, 9.

Vístase usted en la Casa Vaquero. Plaza Matute, 9. Teléfono 15.778.

Sastrería Vaquero, cortadores de primer orden, se garantiza corte y confección. Plaza Matute, 9. Teléfono 15.778.

Por cesación de industria se liquidan jardineras de dos y cuatro ruedas, milores y varios carruajes, guarniciones de todas clases. Mira el Río, 5.

Insecticida Virumbrales, patente número 63.657. Esterilizante y desinfectante para la conservación indefinida en perfecto estado de toda clase de legumbres, cereales, piensos y cuanto sea susceptible de picarse o apolillarse. Pedidos a F. Virumbrales. Paseo Prado, 16. Madrid.

Vendo farmacia San Rafael (Segovia). Buenos ingresos. Informarán: F. Ferrero (San Rafael).

Cafeteras, saturadoras, mesas mármol, veladores, sillas plegables.— Leganitos, 25.

Jipis Guinea elegantísimos desde 14 pesetas; sombreros de paja, desde 5 pesetas. Vea escaparates. Bordadores, 12.

Camas doradas, turcas. Inmensos surtidos. — Precios increíbles. Goya, 19. Fayerman.

Sombreros. Valverde, 3. Reformo, limpio, tiño.

Enseres bares. Registradoras, pianolas, vitrinas, fresqueras, heladoras. Trust Cafetero. Santa María, 3.

Camas con sommier acero, 34 pesetas. Espíritu Santo, 31.

Persianas. Enorme liquidación. Santa Engracia, 61 (entre Chamberí Iglesia).

Sillas, mesas, totalmente plegables. Zurita.— Aduana, 29.

Máquinas para coser desde 60 pesetas; infinidad de modelos, garantizadas por cinco años. — Casa Sagarruy. Velarde, 6.

Camas doradas con sommier acero garantizado, 60 pesetas. Casa de las Camas. Torrijos, 2.

Persianas, linoleum, hules de mesa. Serra. — Teléfono 14.532. Fuentes, 5. San Bernardo, 2.

Vendo bicicleta automática tubulares, seminueva. Velarde, 13, bajo. De nueve-una.

300 sillas a 6,60; sillones, a 8 pesetas; mesas y sillas plegables. — Trust Albacete. Luna, 24. Teléfono 11.958.

Vendo moto B. S. A. — Pedro Tejeira, 9 A (Bellas Vistas).

Mantones Manila, antiguos, modernos; mantillas. Calatrava, 9. Preciados, 53. Casa Jiménez.

Vendo mostrador y estantería. José Sánchez Pescador, 7.

Máquinas para escribir Underwood, 400, 500, 600 pesetas; otras marcas, desde 200, garantizadas, plazos, contado. Casa Central. la más importante, la más antigua y la de mayor garantía. San Joaquín, 6. Teléfono 94.403.

Camas desde quince hasta mil pesetas, en la fábrica Bravo Murillo, 48. Teléfono 33.804.

Máquina Yost nueva, 300 Smith Premier, 350. — Marqués Cubas, 8.

Ocasión. Preciosa fresquera para cervezas, vinos, comidas, vendo baratísimo. Méndez Alvaro, 24, garaje.

Enseres bares, saturadoras, fuentes varias, espadines, serpentinas, filtros. Trust Cafetero, Santa María, 3.

Vendemos hoteles colonia Prosperidad, servicios completos. Pagos mensuales, sin entrada, desde 50 a 112 pesetas. — Folletos gratis. García Paredes, 40.

Fábrica camas doradas, baratísimas. — Valverde, 1.

Persianas saldo mitad precio; limpio, guardo alfombras, esteras, muy barato. Cupones todas clases. Sobrino Penalva. Pez, 13. Teléfono 95.646.

Underwood super narvel, a 6 pesetas semanales. Apartado 1.029 (Barcelona).

Cucarachas desaparecen con insecticida polvo El Rayo. Bote, 2 pesetas. Droguerías y Hortaleza, 24.

Fonógrafos maleta, todas marcas y precios. Discos novedades. Farmacia, 5.

Cualquier producto que aquí se anuncie, tendrá fácilmente salida, porque nuestro periódico llega a todas las clases sociales.

URINARIAS
(AMBOS SEXOS)

Lo más eficaz, cómodo, rápido, reservado y económico

Sin lavajes, inyecciones ni otras molestias, y sin que nadie se entere, sanará rápidamente de la blenorragia, gonorrea (gota militar), cistitis, prostatitis, leucorrea (flujos blancos de las señoras) y demás enfermedades de las vías urinarias en ambos sexos, por antiguas y rebeldes que sean, tomando durante unas semanas cuatro o cinco Cachets Collazo por día. Calman los dolores al momento y evitan complicaciones y recaídas.

PIDA FOLLETOS GRATIS A

A. GARCIA, Alcalá, 85, Madrid :: Precio: 16,25 pesetas

Venta de cuatro magníficas rotativas

Dos rotativas gemelas para cuatro, seis y ocho páginas cada una, susceptible de acoplar para doble tirada, hasta 16 páginas por una sola plegadora. Marca "Derriey"

Rotativa de cuatro, seis y ocho páginas, muy económica en menaje. Marca "Derriey"

Rotativa de cuatro páginas. Marca "Albert"

Todas ellas están en perfecto estado, y las dos gemelas montadas en nuestro salón de máquinas. Tienen material y maquinaria de estereotipia, repuesto de rodillos y algunas otras piezas. Pueden imprimir bicolor

Informarán en las oficinas administrativas de este periódico

Obreros. Encontraréis benísimas colocaciones aprendiendo conducir automóviles en Real Escuela Automovilistas. Alfonso XII, 56.

Licenciados. Solicitad muchísimos destinos anunciados. Facilidades. Informes gratis. Peticiones, 2 pesetas. Montera, 10.

Enseñamos gratis conducción, mecánica y reglamento automóviles. Academia automovilista. Arenal, 26, entresuelo.

Se necesita joven diecioch años, buena letra y cálculos, para oficina y recados. Escribid con referencias: Sr. Guerrero, La Prensa. Carmen, 18.

Faltan chicos para entregar. Calle la Villa, 4.

Licenciados. Conseguiréis destinos seguros informándoos Spino. Corredera Alta, 15.

Colocamos empleados, ordenanzas, señoritas laboratorio. Corredera Alta, 15.

Señora honorabilísima desea otra vivir gastos mitad. Razón: Prensa. Carmen, 18.

Necesito aprendiza modista. — Vallehermoso, 41.

Gratis enseñamos conducción, mecánica, reglamento; coches europeos, americanos. — No confundirse: Arenal, 27.

Faltan cocinera, doncella y cuerpo casa. — Torrijos, 12.

Sirvienta para todo para matrimonio, falta. Torrijos, 12.

Errea, sastre. Faltan chalequeras. Santa Engracia, 81, principal.

Necesito oficialas y aprendizas pantaloneras. — Abades, 13, segundo.

Partos. Rogelia Santos. Hospedaje autorizado embarazadas. Glorieta San Bernardo, 3.

Partos. Vicenta Santaclara. Hospedaje embarazadas. — San Joaquín, 2.

COMPRAS

Compro papeletas Monte, alhajas, dentaduras. Plaza Santa Cruz, 7, platería. Teléfono 10.706.

CONSULTAS MEDICAS

Consultorio París, Conde Romanones, 2. — Curaciones rápidas venéreo, sífilis, purgaciones, impotencia, espermatorrea, once-una, cinco-nueve, 2 pesetas; especial, 5. Tratamiento para quienes vivan fuera curarse reservadamente.

Enfermos sífilis, venéreo, purgaciones, impotencia, matriz. Concepción Jerónima, 8, entresuelo. Diez-dos; cuatro-diez, dos pesetas; especial, cinco. De provincias por carta. Teléfono 75.028.

Rayos X. Reconocimientos, cinco pesetas. Especialista enfermedades estómago, hígado, intestinos, estreñimiento. Curación sin operar. Corredera Baja, 5.

Enfermedades sexuales, urinarias, secretas. — Consulta particular, módica. Hortaleza, 44. Siete-nueve.

Piel, venéreo, sífilis, procedimientos electroterápicos; gratis, siete a ocho. Méndez Alvaro, 4.

Consultorio médico. Purgación, impotencia venéreo, sífilis, piel. — Consulta especial, cinco pesetas. Calle Estudios, 2. Diez-doce, seis-ocho.

ENSEÑANZAS

Contabilidad, taquimecanografía, idiomas, dibujo. Atocha, 41.

Bachillerato. Preparación exclusiva. Repasos prácticos para Septiembre. Profesores ayudantes Universidad e Institutos, laboratorios, internado. Academia Central. Luna, 22.

Escribiente Ayuntamiento, convocatoria anunciada. Próxima ferrocarriles Alicante. Preparación, textos. Centro Estudios y oposiciones. — Puebla, 14.

Taquimecanógrafos Ayuntamiento, ambos sexos. Preparación funcionarios Cuerpo. «Hispania». Puerta Sol, 6.

Contabilidad, ortografía, francés. San Bernardo, 114.

Solfeo, piano. Lecciones domicilio profesora. Almansa, 11, principal.

Bailes modernos. Príncipe, 16.

Bailes Mary-Ostans. Plaza del Carmen, 1.

Los anuncios de esta sección son eficacísimos, pues llegan al público que a usted le interesa, a la juventud que estudia y se instruye, que lee nuestro periódico por las firmas que en él colaboran.

ESPECIFICOS

Tónico nervioso y reconstituyente Fonqué. Venta: Centro específico.

Purgante Mabú. Inofensivo y muy agradable al paladar. No irrita el intestino. Farmacias.

Sudor, dureza callos, tac. pies, polvos Levis, buenas droguerías.

Alquilo habitación matrimonio o caballero. Alberto Aguilera, 34.

Habitación pensión completa, entre Aravaca, estación Pozuelo, precios módicos. Escribid: Montserrat, 32. Heredero.

Se alquilan habitaciones para caballero. Calle San Andrés, 21, segundo derecha.

Para matrimonio o dos amigos, gabinetes exteriores, con o sin, económicos. Hortaleza, 98.

Tanto para ofrece alojamiento, como para solicitarlo, debe usted utilizar esta sección, en la seguridad de que rápidamente y por un precio muy económico, le proporcionará lo que desea.

MOTOCICLETAS

Moto Harley barata vendo. Bravo Murillo, 174.

NODRIZAS

Faltan nodrizas para Madrid y provincias, buenos sueldos. Palma, 7.

OPTICA Y OCULISTAS

Gratis graduación vista, técnico especializado. Félix Rodríguez. Caballero Gracia, 9.

Graduación vista gratis, técnico especializado. San Bernardo, 2. Espoz y Mina, 5.

Para los anuncios de esta sección dirigirse a Valverde, 8. Cortés.

Ministerio de Educación, Cultura y Deporte 2012