AÑO XII MADRID NUM. 3.084

SUSCRIPCIONES

Madrid, un mes..... 2 ptas
Provincias, trimestre.. 9 „

25 EJEMPLARES 1,75 PESETAS

LA LIBERTAD señala a sus lectores y anunciantes : : que es el periódico de más grandes tiradas : :

La Libertad

MIERCOLES 5 DE FEBRERO DE 1930

Toda la correspondencia debe dirigirse al Director
Apartado de Correos 981

Casa de LA LIBERTAD { Redacción: MADERA, 8. Administración: SAN ROQUE, 7.

Número suelto, 10 céntimos

DEL MOMENTO

La hora histórica

Cuando estalló el golpe de Estado de 1923 surgió un equívoco entre su verdadera representación y las apariencias con que quiso disfrazarse. No era aquel acto una negación violenta del régimen de la Restauración; era, por el contrario, su término o coronamiento natural.

La obra iniciada en 1873 por el general Primo de Rivera era cimentada cincuenta años después por otro general del mismo nombre. La situación derivada en 1868 recobraba, evolutivamente, su significado histórico. Cuando la Dictadura sea enjuiciada cuidadosamente, ese carácter no ofrecerá ninguna duda. Doctrinalmente, la Dictadura se alimentó con el ideario neotradicionalista del maurismo. Su tendencia orgánica se dirigió a la supresión de las formas democráticas de la Monarquía: el Jurado, el voto directo popular, la libertad de opinión y reunión, y, sobre todo, el Parlamento, como forma viva y suprema de la soberanía nacional. Abrió a la Iglesia el camino de la intrusión en la enseñanza pública, para moldear gregariamente en la ciega disciplina a las juventudes, ciudadanía de mañana. Procuró desviar en sentido económico y de intereses la corriente viva de las ideas y de la conciencia individual, para oponerse a la irrupción creciente de las libertades. Chocó inevitablemente con la representación intelectual, en sus órganos vitales, desde el Ateneo a la Universidad y a la Prensa. Y comprendiendo que la violencia de su propia situación era efímera y transitoria, procuró substituir el régimen constitucional, pacto entre la Revolución y la Monarquía, con instituciones que eternizasen de hecho la irresponsabilidad de los Gobiernos, haciendo arraigar evolutivamente lo que había implantado «manu militari» el golpe de Estado.

Ahora bien; ¿cuál ha sido la actitud nacional ante esa intentona? Al principio, la opinión se mantuvo en cierta pasividad complaciente, por aversión a los Gobiernos incalificables anteriores al golpe de Estado. Después, la Dictadura fué perdiendo, poco a poco, el tácito apoyo de todos los sectores sociales, aun de aquellos que habían garantizado directamente su éxito. Sus proyectos de subversión constitucional encontraron unánime repulsa. El primer síntoma de debilidad del régimen fué la solicitud de ayuda mendigada a las puertas de aquellos mismos políticos ásperamente injuriados por él, arrojados como comida a las fieras. El segundo síntoma, más grave todavía, fué la rectificación absoluta de proyectos, el retorno forzado a la ya imposible fidelidad constitucional, como si fuese lícito a un régimen ensayar sucesivamente la implantación de opuestas instituciones fundamentales, a pesar del inconfesado e implícito fracaso. El médico no quería reconocer su equivocación. Como aquel otro médico de que habla Voltaire, quería que fuese el enfermo quien se había equivocado...

La ilusión capital de la Dictadura consistió en creer que, como en Italia, una explosión de entusiasmo popular aclamaría el nuevo régimen. Tuvo la candidez de creer en un fascismo español, huérfano, ciertamente, de aquellas aparatosas resonancias y aquellos penachos históricos que la retórica de un hábil condotiero ha infundido en las huestes italianas. El más amargo desengaño había destruído aquella ilusión. La opinión «media» española respondió con una gran indiferencia, que se transformó poco a poco en burlesca aversión. Y ese vacío ha imposibilitado la vida de la Dictadura. Por sí sola, como un fruto agostado, se derrumbó.

Será verdad que esa falta de concurso popular ha evitado, momentáneamente, un régimen absoluto. Pero también es cierto que esa pasividad es la mayor culpa de la opinión nacional. Hay tres tipos de nación. Uno de ellos, el de Inglaterra, el de Francia, revela la plena posesión de la soberanía por el pueblo, el libre ejercicio de la voluntad pública, el equilibrio intelectual del país. Otro de esos tipos, el de Italia, descubre una exaltación morbosa de la pasionalidad política, un estado febril, según frase del propio Mussolini. En suma: una vesanía, más o menos pasajera. El otro tipo es el de las naciones indiferentes, que han perdido la voluntad y la capacidad de guiar sus propios destinos, y se han convertido en una masa rebañiega, en barro deleznable, al arbitrio de los más inhábiles escultores. «Perinde ac cadaver», según la fórmula jesuítica. Renuncio a escribir la calificación psiquiátrica de semejantes pueblos...

A cada uno de esos tipos corresponden tres formas de régimen. Para el primero, los gobernantes nacen de la voluntad popular y a las leyes dictadas por el pueblo se acomodan, en continua y reiterada responsabilidad. Para los pueblos del segundo tipo, la voluntad dictatorial promulga leyes, y a ellas adapta su gobernación. Es la forma propiamente absoluta. Para los del tercer tipo, ni siquiera el dictador tiene necesidad de ajustarse a los decretos-leyes que él mismo ha emitido; le basta con obrar según su invariable y fluctuante capricho. Es la forma despótica.

*

¿Cómo caen las dictaduras? ¿Cuál es el sentido de su herencia? Es muy difícil que un régimen nacido de la violencia sea rectificado por otro régimen surgido como plácida sucesión. Las dictaduras son intensificaciones del dinamismo nacional, y su lección histórica ha de ser siempre aprovechada. Las situaciones políticas que la sucedan no pueden limitarse a tibias actitudes frente a ellas, o bien han de rectificarlas radicalmente, o bien han de declararlas incorporadas a la evolución histórica de la patria, aprovechando su substancia y haciendo arraigar por evolución la obra legislativa que ellas improvisaron e impusieron. Pero si se acude a los comicios y al Parlamento para que la voluntad popular dicte su fallo, esa convocatoria no puede tener el carácter de una reintegración pura y simple en el régimen anterior a la Dictadura, sino el de una total renovación constituyente, una plena asunción de la soberanía en el pueblo, para que nuevamente la delegue con plenitud de confianza y garantía. Mas para eso es preciso que la convocatoria parta de unos poderes transitorios plenamente capacitados por su pureza neutral.

*

La Dictadura no ha sido una verdadera solución de continuidad en la Historia de España, desde los tiempos fernandinos. Cuando Fernando VII ocupó el trono, apoyóse en la fuerza para destruir, ingratamente, la obra de la voluntad nacional, tenue llamita de un fuego que nacía. Sin perjuicio de entregar a las masas, como rehenes, viéndose perdido, a sus propios defensores. «¡A ellos!» Y todo su reinado y el de su hija es una continúa sucesión de ardides y zancadillas en la lucha desleal entre el Pueblo y la Corona. Los que afirman que el Parlamento impide la estabilidad de los Gobiernos fingen olvidar que en España las camarillas, sin ningún ideario, por caprichos casi siempre inconfesables, han derribado más Ministerios que la libre y serena discusión de un verdadero Parlamento, entre nosotros todavía desconocido. Léase el sabroso libro del marqués de Villaurrutia sobre el general Serrano, para ver a qué extremos había llegado en aquella España un régimen que no sé si designar con el eufónico nombre que le correspondería... «Histerocracia.»

La gran tragedia de la política española es el esfuerzo de las minorías selectas para capacitar la multitud. Desde 1823 no hay más que un oasis en el páramo de esa política increíblemente rebajada: es la noble mesnada de los hombres de 1873, que chocaron con la falta de madurez del cuerpo social. Comparadlos con la larga serie de predecesores y sucesores, y decidme si no parecen ciudadanos de otro país, de otra época, de otra raza.

*

Acabó un período de la Dictadura. Ahora bien; lo primero que ha de ocurrírsele a todo español consciente es esta pregunta: ¿Qué significado histórico tiene la nueva situación? ¿Viene a continuar, o viene a rectificar? ¿Viene a instaurar de lleno la claridad de intenciones y procedimientos, o a continuar la ambigüedad y el equívoco que venturosamente la Dictadura interrumpió?

Para los viejos políticos ha sonado la hora de la prueba definitiva. Pero también ha sonado para la capacitación del país. Creo que todos los espíritus liberales, en esta hora de ansiedad, están muy lejos todavía de sentirse jubilosos.

GABRIEL ALOMAR

Rogamos a los colegas que cuando reproduzcan nuestros trabajos mencionen su procedencia

La Redacción de LA LIBERTAD está formada por Joaquín Aznar, director; Antonio de Lezama, redactor jefe; Ricardo Hernández del Pozo, secretario de Redacción; Augusto Barcia, Carlos Bonet, Manuel de Castro Tiedra, Antonio Dubois, Teresa de Escoriaza, Heliodoro Fernández Evangelista, José Manuel Fernández Gómez, Antonio García Romero, Rafael Hernández Ramírez de Alda, Angel Lázaro, Manuel Machado, Antonio de Miguel, Manuel Ortiz de Pinedo, Darío Pérez, Arturo Pérez Camarero, Sidonio Pintado, Alardo Prats y Beltrán, Pedro de Répide, Alfonso R. Kuntz, Francisco Rivero Gil, Alfonso Sánchez, Luis de Sirval, Lázaro Somoza Silva, Luis de Tapia, Alejandro de la Villa, Antonio de la Villa y Antonio Zozaya

COPLAS DEL DIA

Un recuerdo

¡Ya la Dictadura aviesa
sobre mi España no pesa!...
¡Permitidme que hoy dedique
un recuerdo al gran Enrique:
al gran Enrique de Mesa!...

¡De justiciera alegría
no pudo gozar el día;
pero yo, en este momento,
me llego a su tumba fría
y, en voz baja, se lo cuento!...

«¡Ya se esfumaron sin gloria
los que te hicieron a Soria
emigrar!... ¡La fecha aquella!...
¡Ya les juzgará la Historia,
y tus amigos con ella!»...

¡Bien lamento, bien lamento
no vivas este momento!...
¡Cuánto me acuerdo de ti!...
¡Por eso, con dulce acento,
te lo cuento desde aquí!...

¡Y ante tus restos sagrados
saludo a los desterrados
que aun viven y han de volver!...
¡Venid, amigos amados!...
¡Venid, que hay mucho que hacer!...

¡Padecido ya el ayuno
de patria que alguien os dió,
vendréis todos, uno a uno!...
¡Vendrá Ortega y Unamuno;
pero, ¡ay de mí!, Mesa no!...

¡Enrique llegar no pudo
a ver desatado el nudo
que le oprimió con afán!...
¡Pobre Enrique!... ¡Sino rudo!...
¡Mejores tiempos vendrán!

—

¡En recuerdo a su figura
coloco aquí esta flor pura,
porque me honro al suponer
que entre yo y su sepultura
no se interpondrá «Censura»!...
(¡No se puede interponer!)

LUIS DE TAPIA

Este número está censurado

La próxima Conferencia internacional del Trabajo

El trabajo en las minas

Ginebra, 4.—El Consejo de Administración de la Oficina Internacional del Trabajo ha continuado en la tarde de hoy la discusión sobre la cuestión de inscribir en el orden del día de la próxima Conferencia internacional del Trabajo, que se celebrará en el curso del próximo mes de Julio, el tema relativo a la duración del trabajo en las minas.

Los delegados gubernamentales de varios países han intervenido en el debate

El delegado inglés, Sr. Wulfe, se ha declarado partidario categóricamente de la inscripción. Ha puesto de manifiesto la grave crisis por que atraviesa en la actualidad toda la industria carbonera, y ha terminado diciendo que los obreros se muestran inquietos y esperan con ansiedad una solución.

De acuerdo con el delegado francés, Sr. Piquenard, se ha presentado la resolución siguiente:

«El Consejo de Administración de la Oficina Internacional del Trabajo, en vista de la discusión del proyecto sobre las horas de trabajo en las minas de carbón, acuerda dejar a la Conferencia el decidir si esta discusión es definitiva o si habrá de continuarse en la Conferencia siguiente. Por lo tanto, encarga a la Oficina Internacional del Trabajo que presente a la Conferencia, sobre la base de los trabajos realizados por la Conferencia preparatoria, una Memoria a la cual habrá de ir unido un anteproyecto de convenio.»

El delegado gubernamental alemán se ha pronunciado también en favor de la inscripción, mientras que el delegado del Gobierno polaco ha hecho reservas, declarando que la Conferencia preparatoria no ha podido reunir una mayoría suficiente y el acuerdo por unanimidad que hubiera sido necesario.

UN PELIGRO

LOS "EMBOSCADOS"

Durante la guerra hay quienes, faltos de patriotismo o no sobrados de valor, se ocultan. En los escondrijos aguardan a que concluya de oírse el silbido de las balas. Acuden a expedientes de todo género para librar la integridad del físico... A quienes obran tan impúdicamente se les denomina «los emboscados».

Durante la paz también existen «emboscados». Son aquellos que no cumplen los deberes cívicos, apelando a subterfugios y escapatorias. En estos días de paz, la fauna del bosque se enriquece con profusión de ejemplares. Son los que retrasan indefinidamente la presentación de dimisiones.

Iban a los cargos públicos «por patriotismo». Cobraban emolumentos en honores o en moneda contante y sonante, imponiéndose un verdadero sacrificio. Eran forzados del deber; pero anhelaban el día del retorno al hogar de donde salieron sin querer y a condición de abandonar la vida pública en cuanto su aportación personal no fuese indispensable. Por indispensable la reputaron mientras continuó la Dictadura, ya que el abandono de los sacrificados podría dar ocasión a que resucitase algún político del llamado antiguo régimen. Parecía lógico que, en cuanto desapareció el Gobierno dictatorial, los abnegados se apresurasen a dejar sinecuras y prebendas. Esto sería lógico; pero no es upetista. Las víctimas del deber cívico se empeñan en prolongar el sacrificio. Es, sin duda, una rara especie, gustosa de que le den con la badila en los nudillos. Y si los más arriesgados llegan a presentar la dimisión en cuanto la cortesía del Gobierno les brinda con una clara que les permite continuar, por más o menos tiempo, sacrificándose, se acogen a aquello «del lobo un pelo».

Ignoramos si al Gobierno ha de placerle actuar rodeado de los tales. Allá él. No habremos de ser más papistas que el Papa; sin embargo—y aun comprendiendo que los hay, en punto a sensibilidad, de piel elefantina—, parécenos escasamente digno eso de continuar en los puestos más del tiempo estrictamente indispensable, cuando gobiernan los que han dicho venir a deshacer los entuertos de un régimen anticonstitucional; de aquel régimen que mereció de los que ahora se obstinan en sacrificarse los más acres y envenenados dicterios.

Es verdad que tal conducta sirve para mostrar la psicología de los que nada fueron, no porque no querían, según afirmaban, sino porque nada les era ofrecido por insignificantes o ineptos; mas es de presumir que el Gobierno no esté para contemplar esas curiosas demostraciones cruzado de brazos. Y menos las de otros que fueron enemigos del régimen constitucional, aprovecharon y explotaron la Dictadura y ahora laboran, no por la conservación del cargo, sino en pro del ascenso...

Es de suponer que el Gobierno, decidido a cumplir sus propósitos de transformación y mudanza, no incurra en la candidez de amparar nuevas apostasías, y si los aclimatados a todas las temperaturas persisten en «emboscarse», meta el gancho en todos los agujeros.

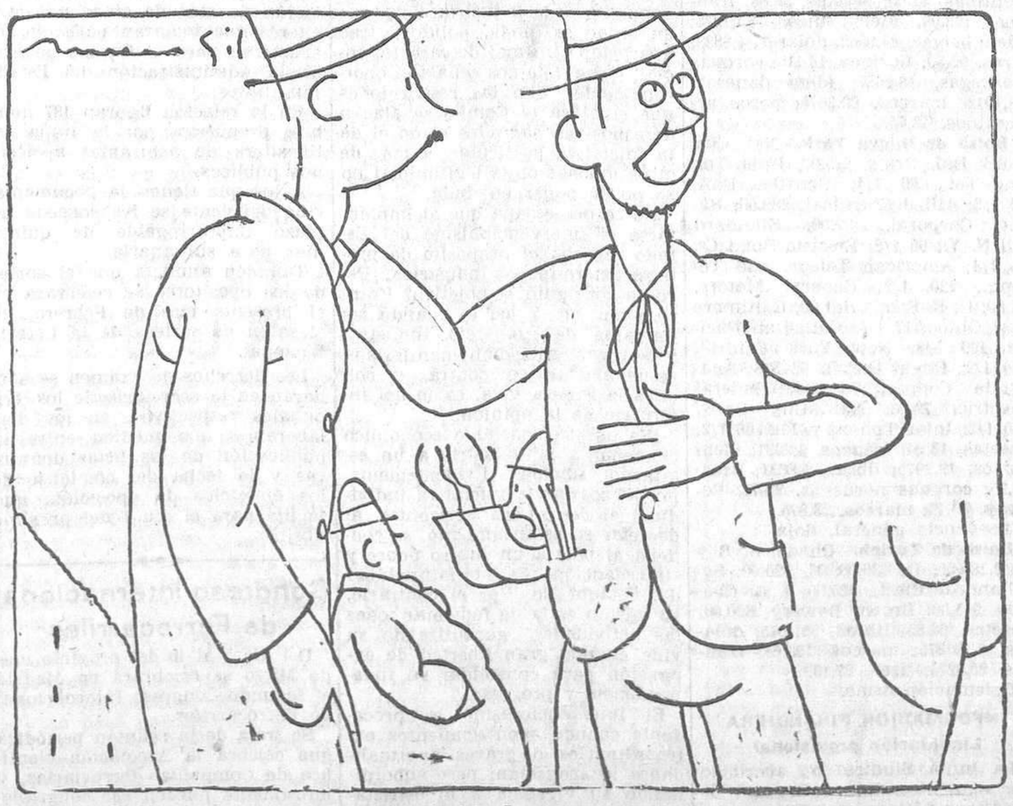

—¿Qué te pasa, que no puedes hablar?
—¡Que ya tengo musgo en la lengua!

PARA EL MINISTRO DE INSTRUCCION PUBLICA

JUSTICIA

Traicionaríamos nuestros sentimientos y deformaríamos la verdad de ellos si no confesásemos que venimos presenciando con simpatía la obra iniciada desde el Poder para reparar en lo posible los muchos daños y agravios que la Dictadura infirió, ya en la esfera de los intereses individuales y privados, ya en la de los colectivos y públicos.

Con la misma franqueza y lealtad, aunque esta sinceridad un poco áspera cause a nuestro temperamento una sensación desazonadora, declaramos que hemos sufrido una gran decepción viendo pasar las horas y los días sin que se reparase, en el límite mínimo en que es ya reparable, el tremendo perjuicio que a Enrique de Mesa le deparó un acto de la Dictadura. ¿Tendremos que recordar cosas tan próximas y que nadie debe olvidar? Enrique de Mesa, aquel caballero sin tacha, alma sin mancha, gran corazón, magnífica inteligencia, voluntad rectísima, se vió un día, con su compañero, con su gran camarada Ceferino Palencia, destituído, dado de baja en el escalafón, desterrado, confinado en Soria.

Pasaron unos meses, que fueron de espantoso sufrimiento moral para Mesa, aquel espíritu generoso y bueno, comprensivo y justiciero, y un día Enrique de Mesa se desplomó muerto. Cuando le dieron sepultura, la última vez que habíamos de poder verlo, le contemplé con una emoción que aún me agarrota la garganta. Allí estaba con sus rasgos de serenidad, con una expresión de fortaleza que se había agudizado al sutilizarse las líneas de su faz prócer; el pelo hacia atrás, su noble testa despejada. Y descansando para siempre. Era el mismo que en vida, como tiene que serlo en la eternidad: justo, bueno, inteligente, noble.

Enrique de Mesa, el gran crítico, el magnífico escritor, el inspiradísimo poeta, uno de nuestros mejores estilistas, después de una vida de lucha recia, siempre austero y siempre probo, dejaba a su mujer y a su hijo sin el menor recurso ni amparo. Privado de todos sus derechos, baja en el escalafón y eliminado definitivamente de él, ni viudedad ni orfandad.

Enrique de Mesa tenía amistades sinceras, hondas estimaciones, y se tradujeron en apoyos solícitos a su viuda y a su hijo. Gracias a estos sentimientos hermosos, de cordial ayuda, los deudos de Enrique de Mesa no pasan hambre ni sufren privaciones.

Cuando leí que el duque de Alba era el nombrado para ocupar la cartera de Instrucción pública pensé en que había llegado la hora de los desagravios para Enrique de Mesa, para Ceferino Palencia. El prócer ilustre que regenta esa cartera, aristócrata de sangre; pero, lo que es más apreciable y digno de respeto, aristócrata de sentimientos y por temperamento, que siempre demostró ser hombre de exquisita sensibilidad, suponía yo, lleno de esperanzas, que se apresuraría a reparar este tremendo daño de la Dictadura.

Pasan las horas y pasan los días, y el acto solemne de justicia desagraviadora, la reparación ineludible no aparece. ¿Puede perdurar esta inacción ministerial frente al caso de Mesa?

No es un problema político, como el de la tan aplaudida y celebrada reposición de todos los catedráticos que habían salido de la Universidad en defensa de sus fueros y de sus deberes académicos. Lo sé. Pero es mucho más que eso; es un problema de justicia, que es el supremo negocio de la vida.

Todo el que piense sobre el hoy y el mañana, con conciencia de lo que ha de tener de complejo y difícil el futuro inmediato de la política española, convendrá conmigo que sólo con un hartazgo de justicia se pueden satisfacer las ansias de este pueblo, secularmente víctima de la arbitrariedad. Justicia, y después perdón, que es lo más humano. Pero antes que nada, justicia.

AUGUSTO BARCIA

MOTIVOS

Monólogo del descontento

Tibio y confortador ambiente. Un comedor de tren en una madrugada de la estepa castellana. Los pequeños arroyos, las aguas empantanadas de las lluvias son un espejo turbio, un cristal esmerilado por el hielo. Da frío, sin embargo, contemplar, de vez en vez, a unos hombres y a unas mujeres, y, sobre todo, a unos niños, que, ateridos, varean unos olivos plateados de escarcha, y recogen la aceituna, de rodillas, sobre la fría costra de la tierra. Otras veces son hileras de campesinos, senda adelante, los que nos estremecen, como si el calor que nos envuelve se lo robáramos a ellos. Vuelve la soledad, la infinita soledad de estas madrugadas de invierno en nuestros campos, y el sentimentalismo, sin el apoyo de la prueba de convicción, se retira, derrotado.

Hablan junto a mí—en la mesa contigua—dos hombres. Barajan cifras fabulosas; hablan de negocios fantásticos, de monopolios, de zonas mineras, de grandes explotaciones ferroviarias, de masas humanas que junto a las máquinas o bajo la tierra van gastando su vida mientras el Mundo maravilloso que construyen son otros los que lo disfrutan en plenitud.

Y su diálogo llega a mí y remueve estados de conciencia desconocidos, ahogados en esta falsedad que constituye la vida media, esta vida que no es la de arrodillarse sobre la costra de la tierra ni la de gozar en una plena irresponsabilidad del esfuerzo de los demás; esta vida, entre independiente y servil, que en muchos hombres ha castrado la voluntad de ser una fuerza ciega en medio de la ficción injusta y expoliadora en que el Mundo se desenvuelve.

*

Han hablado estos hombres—¿de qué si no iban hablar?—de la tranquilidad que para ellos representa la «recuperación de la normalidad». «Aquello era ya imposible —dicen—; quebrantaba nuestros negocios; su inestabilidad era una amenaza para «nuestro» dinero; nada había seguro, porque el porvenir estaba lleno de incertidumbres. Confesemos—han añadido—que ésta es la solución lógica y sensata. Una vez más—han sentenciado—están a salvo los grandes intereses.»

*

No. Yo me rebelo, y en ansias incontenidas llamo al corazón de millones de hombres que trabajan para decirles: los grandes intereses que hay que salvar son los de la justicia, los del hombre que trabaja, los del ingeniero que da concepciones atrevidas, los del obrero que las ejecuta, los de quienes en el campo arrancan al suelo los tesoros de sus entrañas y los bienes de sus frutos, los intereses de un mundo olvidado, preterido, sobre el que se alzan y se sostienen castas y señoríos.

No. Es poco vivir, dentro de la normalidad; hay que vivir en el corazón de la justicia. Y la justicia no es asegurar al rico la posesión tranquila de sus bienes, manteniéndole en el error de que la riqueza es un instrumento del que se puede usar de un modo arbitrario; es concertar el derecho de todos; el del que vive del que se arrodilla sobre la tierra y el del arrodillado; es distribuir, hasta donde humanamente sea posible, los bienes que la vida otorga a los hombres; es salvar los intereses del pueblo, entendiendo que es pueblo desde el primero al último ciudadano. Los otros intereses son intereses de casta, cuya prosperidad acarrea la ruina y el dolor de las muchedumbres.

No. Mi normalidad, nuestra nor-

Ministerio de Educación, Cultura y Deporte 2012

malidad, no es esa con la que se contentan estos vecinos accidentales que en el tren llevo; es una normalidad la nuestra, la que hemos de conquistar, que no puede asentarse sino en hechos futuros, en hechos concluyentes, forjados en trozos de pasión por la justicia.

EMILIO PALOMO

El suceso de la plaza de Lavapiés

Entierro de la joven Teresa

Ayer se verificó el entierro de la joven Teresa García y García, víctima del trágico suceso desarrollado en la plaza de Lavapiés.

Al acto acudieron cientos de vecinos de la barriada y amigos de la familia de la víctima.

El joven Vegue, también herido, continúa en el Hospital Provincial en grave estado, aunque se ha iniciado una ligera mejoría.

Diligencias judiciales

Ante el Juzgado instructor comparecieron ayer varios testigos presenciales de los hechos, y según nuestras noticias se han mostrado conformes en que el padre de la finada fué perseguido unos momentos en actitud agresiva.

Interrogados varios de los mozalbetes que fueron detenidos por la Policía después de los sucesos y presentados al Juzgado, dicen que ellos, efectivamente, iban detrás de él; pero no en forma agresiva, sino después de ocurrido el crimen y para que no se escapara.

Entierro del señor Gallego

En la mañana de ayer se verificó el entierro del Sr. Gallego. Acompañaron al cadáver la totalidad de los estudiantes de Veterinaria, gran número de escolares de la F. U. E. y muchos distinguidos veterinarios, así como personalidades de la Medicina y la Biología y el Claustro de profesores de la Escuela Superior de Veterinaria.

En representación de la Federación Universitaria Escolar asistieron su presidente, Sr. Orbaneja, y los Sres. Nistal, Gascuñana, Tejero y Cano, que ostentaba, además, la representación de la Asociación Turró de Estudiantes de Veterinaria.

También asistió una representación del Ateneo Escolar Veterinario de León, integrada por los señores Saavedra, Pastor y Rego, y una nutrida Comisión de estudiantes de la Facultad de Medicina, donde se admiraba al sabio histólogo veterinario, con el presidente de la Asociación Profesional, don Enrique Vázquez López, a la cabeza.

En el domicilio de la Asociación Turró de Estudiantes de Veterinaria se están recibiendo numerosos telegramas, cartas y manifestaciones de pésame por la pérdida irreparable de este insuperable maestro.

NOTAS MEDICAS

Lyceum Club

Esta tarde, a las siete, se dará en esta Sociedad, Infantas, 3, organizada por la Sección de Ciencias, una conferencia, primera de las dos que la doctora en Medicina doña Nieves González Barrios explicará sobre el tema «Nociones de Dietética» (lo que debemos comer).

Hospital de San José y Santa Adela

El próximo viernes, día 7, se celebrará sesión clínca, en la que presentarán comunicaciones los doctores Luque, Fernández Criado, Andina y Serrano de Pablo.

La sesión será pública.

Oposiciones

La «Gaceta» nombra el Tribunal de oposiciones, turno libre, a la cátedra de Patología Médica de la Facultad de Medicina de Valladolid.

Presidente, D. Antonio Simonena, y vocales: los doctores García del Real, Jiménez Díaz, Bañuelos y Rodrigo Lavín.

Instituto Criminológico

Mañana jueves tendrá lugar en el Museo Antropológico (paseo de Atocha, 13), la XII conferencia del curso de Psiquiatría forense que explica el doctor César Juarros.

Tema: «Psicosis tóxicas».

Entrada pública.

El domingo, día 9, cuarta excursión clínica.

El Manicomio de Cádiz

Han terminado las oposiciones que se estaban celebrando para proveer la plaza de director del Manicomio de Cádiz. El Tribunal ha concedido la plaza, por unanimidad, al doctor Aldama.

Sociedad de Pediatría de Madrid

Esta Sociedad celebrará sesión científica mañana jueves, a las siete de la tarde, en su domicilio social, Esparteros, 9 (Colegio de Médicos), bajo el siguiente orden del día:

Doctor Martín Calderín: «Pseudocrup gripal».

Doctor Muñoyerro: «Sarcoma de vejiga en un niño de tres años».

Doctor Velasco Pajares: «Eczema diatésico infantil».

BOLSA Y FINANZAS

LA SESION DE BOLSA DE AYER

No hay que creer que porque algunos valores desmayen levemente en su cotización la Bolsa vuelve a las andadas. Hay que tener en cuenta que el alza de estos días es una golosina que muchos no pueden resistir la tentación de saborear. Y al individuo que le han subido sus valores al principal quiere realizar beneficios por aquello de «más vale pájaro en mano...»

A esto, ni más ni menos, se deben las ligeras flexiones anotadas ayer. Flexiones tan raras, por otra parte, que quedan reducidas a poco más de nada. En cambio, los fondos públicos siguen en ascensor, avanzando 15 céntimos más el Interior y el Amortizable 1927, con impuesto, y hasta 75 el de 1917. Sólo «remolonean» un poco el libre de impuesto y el 3 por 100.

En los Bancos, si no fuera porque el Central y el Banesto «tiran por la tremenda», no había sino placidez. El Banesto pierde cinco céntimos. Muy valiente la C. Electra y algo incierta la Chade. Las Minas del Rif, en plan de «jaifas», avanzan 12 pesetas. ¡Bravo, bereberes! Guindos, con excelente cosecha de dos duros, y Felguera, arañando un cuartillo. También los Tabacos se desperezan un poco, y el Consorcio Almadrabero —¿con qué se comerá esto?—sube 45 puntos. ¡Buena pesca!

Los Ferrocarriles realizan algunos beneficios—téngase en cuenta el hambre atrasada que hay en el corro—, y los «petrolillos» cogen una «perra»... de dos pesetas. ¡A ver, niños, si somos formales!

Tranvías siguen circulando bien —medio duro de «rebaba»—, y la Azucarera agarra un cuartillo... de terrón a fin de mes. Los Explosivos se «columpian» ligeramente durante la sesión, aunque fuera de ella se sueltan el moño con alegría y gracia.

La libra quiere volver a «hacer carne»»; pero se conforma con un pellizco de seis céntimos. ¡Taday, so... británica! Los francos avanzan elegantemente siete céntimos y medio, y los dólares, uno y medio. Y no hubo más.

Oficialmente se han negociado 9.000 libras esterlinas, a 36,910, y entre particulares, los francos franceses y las libras esterlinas a los cambios respectivos de 29,80 y 7,58.

*

Se han cotizado a más de un cambio: Tánger-Fez, a 100,85-90; Cédulas 6 por 100 del Crédito Local, a 99,25-40; Central, fin de mes, a 159-58; Español de Crédito, idem, a 434-30; Chade, a este plazo, a 638-37-38; Minas del Rif, portador, a la liquidación, a 626-24-21-18; Guindos, a 121-122; Petróleos, a 135-36; Alicantes, a fin de Enero, a 124-24,50; Nortes, ídem, a 553-50-53, y Explosivos, contado, a 1.210-8; ídem, a fin de Febrero, a 1.214-12-13; ídem, fin corriente, alza, a 1.231-30, y obligaciones M. Z. A., primera hipoteca, a 328,50-29.

Por la mañana, en el Banco

El Bolsín del Banco comienza cotizando muy firme: Nortes, a 553,00; Alicantes, a 523,00; Explosivos, a 1.214,00; Chades, a 639,00; Compañía Española de Petróleos, a 63,50, y Minas del Rif, a 626,00. Todo a fin de mes.

Bolsín de la tarde

A última hora, en el Bolsín, quedaban: Nortes, a 554,00; Alicantes, a 524,00; Explosivos, a 1.227,00; Chades, a 639,00; Minas del Rif, portador, a 623,00. Todo a fin de mes.

COTIZACIONES DEL DIA 4 DE FEBRERO DE 1930

4 por 100 Interior.—Series F, E, D y C, 73,65; B, A y G y H, 73,50.

4 por 100 Exterior.—Series F y E, 83,00; C, 84,00; A, 87,95.

4 por 100 Amortizable.—Con impuesto, series D y C, 75,55; A, 75,65

5 por 100 Amortizable 1900.—Con impuesto, series D y C, 93,25; B y A, 93,50.

5 por 100 Amortizable 1917.—Con impuesto, series E, 91,00; D y C, 90,75; B y A, 91,00.

5 por 100 Amortizable 1926.—Sin impuesto, series D y C, 100,50; A, 100,55.

5 por 100 Amortizable 1927.—Sin impuesto, series F, E, D, C y B, 100,90; A, 101,00. Idem con impuesto, series F, C, B y A, 89,00.

3 por 100 Amortizable 1928.—Sin impuesto, series F y E, 71,00; D, C, B y A, 71,20. Idem 4 por 100, 1928, sin impuesto, series F, E, D, C, B y A, 88,25. Idem 4 1/2 por 100, sin impuesto, series E, D y C, 91,80; B y A, 92,00. Idem 5 por 100, 1929, sin impuesto, series D, C, B y A, 100,50.

5 por 100 Deuda ferroviaria.—Series A y B, 100,40. Idem 4 1/2 por 100, 1929, series A y B, 90,50.

Ayuntamientos.— Madrid, 1868, 100,00; D. y Obras, 91,00; Villa de Madrid, 1918, 88,25; Mej. urbanas, 1923, 94,25; Subsuelo, 94,50.

Garantía Estado.— Hidro Ebro, 6 por 100, 100,75; Transatlántica, 1925, Noviembre, 93,75; Tánger-Fez, 100,90; Empr. Austria, A, 101,50.

Cédulas hipotecarias.—Banco Hipotecario, 5 por 100, 100,25; 6 por 100, 109,00. Banco Crédito Local, 6 por 100, 99,40; 5 1/2 por 100, 92,00; 5 por 100 interprov., 87,50.

Efectos públicos extranjeros.—Emp. Argentino, 101,50.

Acciones.—Banco España, 577,00; ídem Hipotecario, 468,00; ídem Central, C., 158,00; F. C., 158,00; ídem Español de Crédito, C., 430,00; F. C., 430,00; ídem Hispano Americano, 227,50; ídem Los Previsores del Porvenir, 113,50; Canal Guadalquivir, 810,00; Coop. Electra, A, 151,00; B, 145,00; Chade, A, B y C, C., 637,00; F. C., 638,00; Mengemor, 253,00; Alberche, 105,00; C. Sevillana, 145,00; ídem F. C., 145,00; Unión Eléctrica Madrileña, 142,25; Telefónica, pref., 105,75; Minas Rif, portador, C., 622,00; F. C., 618,00; nominativas, 592,00; Duro-Felguera, C., 96,50; F. C., 96,50; Guindos, 122,00; C. A. Petróleos, 136,00; Tabacos, 229,50; C. Esp. Petróleos, 62,50; Almadrabero, 295,00; Fénix, 400,00; Ferr. Andaluces, F. C., 62,50; Madrid, Zaragoza y Alicante, C., 522,00; F. C., 524,50; Metro, 180,00; ídem, nuevas, 174,00; Norte de España, C., 553,00; F. C., 553,00; Tranv. Granada, 99,00; Tranvías, C., 127,50; Azucarera, C., 64,50; F. C., 64,75; Explosivos, C., 1.208,00; F. C., 1.213,00; ídem F. C., alza, 1.230,00; Cerámica, 150,00.

Obligaciones.—V. Lecrín, segunda, 108,50; Chade, 6 por 100, 103,50; U. Eléctrica Madrileña, 5 por 100, 98,00; 6 por 100, 106,25; Minas Rif, A, 99,50; ídem, bonos C, 100,25; Duro-Felguera, 1906, 88,00; Ponferrada, 91,00; Cons. Naval, 6 por 100, 100,35; 5 1/2 por 100, 98,50; Transatlántica, 1920, 91,75; Norte, quinta, 71,50; Alsasua, 89,00; V.-Utiel, 68,00; Valencianas, 101,10; Alicante, primera, 329,00; ídem G, 102,50; Ferrocarriles Andaluces, primera hipoteca, i. f., 59,00; Aux. Ferr. (bonos), 98,25; Metropolitano, 5 por 100, A, 93,75; 5 1/2 por 100, 100,50; Cons. Metálicas, 4 1/2 por 100, 90,00; Azucarera, bonos int. pref., 93,50; Real Comp. Asturiana, 1920, 99,50.

Moneda extranjera.— Francos, 29,80*; ídem suizos, 146,50*; ídem belgas, 105,75*; liras, 39,75*; libras, 36,86; dólares, 7,585; marcos oro, 1,815*; escudos portugueses, 0,34*; pesos argentinos, 2,91*; ídem chilenos, 0,90*; coronas noruegas, 20,35*; ídem checas, 22,50*; florines, 3,04*.

(Las cotizaciones seguidas de asterisco no son oficiales.)

OTRAS BOLSAS

Bolsa de Barcelona.—(Servicio del Banco Int. de Ind. y Com.).—Acciones Banco Español Río de la Plata, 43,75; Banco Hispano Colonial, 120,95; Banco de Cataluña, 109,75; F. C. Norte de España, 110,60; M. Z. A., 104,80; Andaluces, 63,50; Tabacos Filipinas, 448,00; Chade, A, B y C, 640,00; Catalana de Gas, E, 158,00; ídem F, 102,00; Aguas, ordinarias, 219,75; Explosivos, 243,50; Felguera, 96,50; obligaciones Norte, 3 por 100, primera, 72,75; M. Z. A., 3 por 100, primera, 68,85; francos franceses, 29,90; libras esterlinas, 36,97; liras, 39,90; dólares, 7,61; francos suizos, 147,10; belgas, 105,95; marcos oro, 1,8175; pesos argentinos, 2,945.

Bolsa de Bilbao.—Altos Hornos, 180,00; Explosivos, 1.210,00; Banco de Vizcaya, 495,00, nuevas; ídem Hispano Americano, 227,50; Ferrocarriles Norte, 552,00; Alicante, 521,50; H. Ibérica, 705,00, nuevas; E. Viesgo, 695,00; Sid. Mediterráneo, 121,00; Petróleos, 135,50; C. Naval, blancas, 116,00.

Bolsa de París.—Renta francesa 3 por 100 perpetua, 89,90; Marruecos, 5 por 100, 1918, 524,00; Madrileña de Gas, 490,00; Tab. Filipinas, 7.450,00; Tánger-Fez, 490,00; Banco de Francia, 25.425,00; ídem de París y Pays Bas, 3.160,00; ídem de la U. Parisienne, 2.260,00; Crédit Lyonnais, 3.235,00; Crédit Com. de Francia, 1.618,00; Soc. Générale, 1.812,00; P. L. M., 1.565,00; Midi, 1.313,00; Orleáns, 1.460,00; Nord, 2.680,00; Wagons-Lits, 700,00; Société Gen. d'Electricité, 3.830,00; Peñarroya, 1.096,00; Ríotinto, 5.830,00; Asturiana de Minas, 475,00; Unión y Fénix, 2.630,00; De Beers, ordinarias, 1.260,00; Royal Dutch, 41.100,00; The Lautaro Nitrate Co, 389,00; Kuhlman, 1.272,00; Suez, nuevas, 20.850,00; Caoutchoucs Financiere, 210 1/2; Viscose Française, 1.730,00; Soie de Tubice, ordinarias, 554,00; Portug. de Tabacos, 430,00; pesetas, 338,50; libras, 123,9775; dólares, 25,4825; francos belgas, 354,80; liras, 133,35.

Orientación, firmeza general.

Bolsa de Londres.—Chade, 15,50; Hidro Electri, 43,75; Snia Viscosa, 13,75; Empréstito guerra, 101,00; Consol. inglés 2 1/2 por 100, 53,87; Argentina Rescis, 83,75; Céd. argentinas, 41,00; pesetas, 36,88; francos, 123,98; ídem suizos, 25,1975; ídem belgas, 24,9062; dólares, 4,8633; liras, 92,89; florines, 12,115; coronas noruegas, 18,2087; ídem danesas, 18,1912; marcos, 20,3675; pesos argentinos, 43,75.

Bolsa de Nueva York.—Nat. City Bank Bid. Price, 225,00; Inter Tel. and Tel., 69 1/4; Pensilv. Rail, 79 1/2; Allied Chemical, 280,00; Radio Corporat., 37,00; Standard Oil N. Y., 65 1/8; Electric Bond Co, 85 1/4; American Telegr. and Teleph., 230 1/2; General Motors, 43,50; U. S. Steels, 181,00; Baltimore and Ohio, 117 1/4; Canadian Pacific, 199 5/8; New York Central, 180 1/2; Royal Dutch, 52 5/8; Anaconda Copper, 76 1/4; General Electric, 72,00; Nat. City Bank, 225 1/2; Inter Tphon. y Tlg. 66 1/2; pesetas, 13,24; francos, 3,9231; ídem suizos, 19,2975; libras, 4,8631; liras, 52,35; coronas noruegas, 26,71; florines, 40,13; marcos, 23,875.

Tendencia general, floja.

Bolsa de Zurich.—Chade, A, B y C, 2.180,00; D, 430,00; E, 420,00; Sevillana de Elect., 525,00; I. G. Chemie, 945,00; Brown Bowery, 600,00; pesetas, 68,85; libras, 25,1975; dólares, 5,181875; marcos, 123,68; francos, 20,3275; liras, 27,13.

Orientación firme.

INFORMACION FINANCIERA

Liquidación provisional

La Junta Sindical ha acordado las siguientes: Banco Español de Crédito y Minas del Rif, a los cambios de 430,00 y 626,00, respectivamente.

Los líricos

Monotonía

En el reloj de la iglesia
suenan varias campanadas.
Una hora indiferente.
Una hora que es tan vacua
como todas las que anuncia
en el pueblo la campana.

Tú estás, como siempre, triste,
mirando hacia las montañas,
meditando tus pesares,
forjando tus esperanzas...

Anochece. Están tus ojos
muy brillantes por las lágrimas,
y tan absorta te encuentras
que olvidas que el tiempo pasa
y olvidas las oraciones
que la iglesia te reclama:
oraciones casi impías,
oraciones masculladas
mientras vuela el pensamiento
a ignotas tierras lejanas.

¡Pobre espíritu que sufres
la prisión de las montañas!

Pero hoy lloras por amor.
Temes al amor que pasa
arrollando corazones
y destrozando esperanzas.
Siempre el amor es así:
se hastía y bate las alas
para en vuelo cauteloso
empozoñar otras almas.

En las monótonas horas
de tu vida provinciana
se marchitará la rosa
tempranera de tu cara.
Y siempre estarás forjando
tus risueñas esperanzas.
Y siempre, el amor viajero
te dejará su nostalgia.

¡Angustioso caminar
por la interminable pauta!

FEDERICO GARCIA IZQUIERDO

DE INTERES NACIONAL

El Comité Regulador y las industrias nacionales

El intervencionismo del Estado debe desaparecer o, cuando menos, restringirlo a sus mínimas proporciones

En una serie de artículos hemos venido sosteniendo la necesidad de una escrupulosa revisión—mejor sería anulación—de la real orden de 4 de Noviembre del 26 que establecía el Comité Regulador de la Producción Nacional. Expusimos un cúmulo de razones apoyadas, sencillamente, en la conveniencia de nuestras industrias y, por tanto, de la economía patria. No hemos agotado el tema. Tampoco sería fácil extraer la última razón en contra de la real orden citada, porque son tan numerosas y sugerentes las que salen al paso, que bastaría resaltar algunas de ellas para que el Gobierno se decidiera a anular esa disposición que atenta contra intereses muy respetables y que no se pueden soslayar.

Vistas las declaraciones del actual Gobierno hay que suponer que se camina derechamente a subsanar errores que no hemos de criticar en este artículo. Creemos que uno de los que en primer lugar debe revisarse es éste que afecta a la economía conjunta del país.

Los actuales ministros de Hacienda y Economía, conocedores del problema, no necesitan exhortaciones para abordar el asunto; pero nos permitimos llamar su atención sobre problema tan vital, que no sólo afecta a la industria, sino, como secuela inevitable, a toda nuestra economía, ya que el engranaje de las ciencias económicas está delicado, y preciso fué un error, pequeño al parecer, de los últimos ministros para que se produzca en la suma con caracteres de gravedad alarmante.

En efecto, el Comité Regulador no ha resuelto nada práctico. Sólo ha producido alarmas y estancamiento en la industria. Esto, que en sí no es nada político, trae aparejado otro mal de carácter social, como dejamos señalado oportunamente. Con las restricciones que significa el Comité se atacan derechos tan sagrados como el de la iniciativa particular, a más de otros muchos cuya legitimidad no se puede poner en duda.

No se nos escapa que al implantarse el intervencionismo del Estado fué con el propósito de proteger determinadas industrias. ¿Pero se consiguió el objetivo? Francamente, no. Y así es cuando las Cámaras de Comercio, Industria y Navegación se han manifestado resueltamente en contra, y con ellas la Prensa toda, como fiel intérprete de la opinión.

¿Es político, social o económico condenar a la industria a un estatismo suicida? Evidentemente, no. Al coartar la iniciativa individual, al cerrar sus horizontes, al decretar su estancamiento, se condena al país a un futuro pobre y sin redención. ¿Es esta la finalidad del Estado? No. Por el contrario, su misión es la de fomentar todas las actividades, garantizando su vida en una gran libertad de expansión para consolidar su independencia y progreso.

El intervencionismo es procedente cuando acontecimientos extraordinarios o graves anormalidades lo aconsejan; pero subordinando su vigencia a lo estrictamente necesario, y no ampliarlo, como sucede en España, a límites de ahogo, en extremo perjudiciales para la misma industria que se trata de proteger.

Durante más de un siglo los más intransigentes proteccionistas han sostenido la doctrina de que si bien el Estado debía defender la producción nacional contra la concurrencia extranjera, en el interior había de mostrarse neutral en esa lucha de intereses que son generatrices de perfeccionamientos y, en definitiva, de baratura. Al refrenar o eliminar esa lucha, se prescribe el deseo de superación, se mata el anhelo del más allá, que es razón biológica de los pueblos.

En nuestro país, desgraciadamente, no hemos alcanzado aún ese grado de perfección, y, por tanto, necesitamos, más que del freno, el estímulo para conseguir esa zona donde los pueblos grandes y cultos forjan sus destinos y su prosperidad.

Señalamos a su tiempo cuáles eran los perjuicios ocasionados con el rabioso intervencionismo español. Entre ellos destacamos los de la industria metalúrgica. Este sector se ha desarrollado de tal manera, y a costa de tantos sacrificios, que cuando logró encauzar sus derroteros hacia la perfección se ve sorprendida, en plena marcha, con trabas que, como es lógico, le impiden seguir su engrandecimiento. Con ello se mata una industria vigorosa y se agudiza el paro de cientos de obreros, ya que al restringir o condicionar la implantación de nuevas industrias, el capital se retrae, produciéndose la consiguiente baja en el trabajo normal.

Muchas razones podríamos aducir en contra de la real orden proteccionista. Conscientes de nuestros deberes, señalamos los inconvenientes al Gobierno, seguros de que pondrá remedio eficaz al problema planteado. Con ello se daría seguridades al capital, hoy retraído medrosamente; desaparecería el paro de muchos cientos de obreros, y se daría un paso gigantesco para reforzar nuestra economía.

El país, después de seis años de obligado estancamiento, necesita de realidades vivas. Una muy apremiante es ésta del intervencionismo, que debe desaparecer, o cuando menos restringirlo a sus mínimas proporciones. La vida normal de la industria lo necesita, y el progreso del país lo considera necesario para proseguir su marcha ascensional.

La Casa de Toledo

La Junta del nombrado Centro regional invita a los socios del mismo, y a cuantos montañeses que sin serlo simpaticen con el acto, a que concurran al recibimiento de la destacada Comisión, así como al banquete que en honor de la misma tendrá lugar en el domicilio social, el indicado día 9, a la una y media de la tarde; al acto de la entrega de la bandera, que seguirá a aquél, a las seis y media de la tarde, y finalmente al gran baile, que celebrará en sus salones a las diez de la noche.

Las tarjetas para el banquete pueden recogerse todos los días, durante las horas de nueve de la mañana a diez de la noche, hasta la del día 8.

La Junta directiva ha quedado constituída por D. Cástor Patiño, D. José Díaz-Cordovés, D. Nicolás García de las Hijas, D. Mariano Gálvez, D. Manuel García-Patos, D. Celestino García, D. Francisco Vivas, D. Angel Vegué, D. Amalio Martín-Vasés, conde de Cedillo, conde de Casa Fuerte, doctor Manuel Márquez, doctor Pedro Cifuentes, señorita Sagrario Patiño, D. Gregorio Sánchez, D. Lucio Riesco, D. Alfredo Martín-Muñoz Escobar y D. Dionisio Moreno.

Secretaría provisional, Montera, núm. 10, tercero, de cinco a siete. Teléfono 13.425.

Las oposiciones de Hacienda

Ayer publicó la «Gaceta» la relación de más de cinco mil opositores que tomarán parte en los exámenes para el Cuerpo general de la Administración del Estado (auxiliares).

En la relación figuran 137 nombres propuestos por la Junta calificadora de aspirantes a destinos públicos.

A los que tienen la documentación deficiente se les concede un plazo improrrogable de quince días para subsanarla.

También anuncia que el sorteo de los opositores se celebrará en el presente mes de Febrero, en el salón de sorteos de la Lotería Nacional.

Los derechos de examen se abonarán en la secretaría de los Tribunales respectivos, en los días laborables que medien entre la publicación de las listas definitivas y la fecha del comienzo de los ejercicios de oposición, que se fija para el día 1 del próximo Abril.

Congreso Internacional de Ferrocarriles

Del día 5 al 15 del próximo mes de Mayo se celebrará en Madrid el segundo Congreso Internacional de Ferrocarriles.

Se trata de la reunión periódica que celebra la Asociación científica de Compañías ferroviarias, y únicamente pueden ser congresistas los delegados oficiales designados por dichas Compañías o Gobiernos.

CONCURSO DE CARTELES

El Instituto Nacional de Previsión ha abierto un concurso para premiar un cartel, cuyo objeto será divulgar la creación del Seguro de maternidad, como obra de protección social a las obreras madres y a sus hijos. Para que los artistas puedan conocer bien este fin, se ponen a su disposición las publicaciones del Instituto Nacional de Previsión sobre el Seguro de maternidad.

El cartel será vertical. Sus dimensiones, 100 × 70 centímetros. Pueden ser realizados por cualquier técnica cartelista, excepto el pastel. Podrá tener hasta cuatro tintas planas, más el negro.

El cartel llevará el escudo nacional completo, que usa el Instituto, y la leyenda «Instituto Nacional de Previsión».

Al pie del cartel quedará sitio bastante para tres líneas de texto en gruesos caracteres.

Las obras se presentarán pegadas en tela y montadas en sus bastidores, sin firma y con un lema, y acompañadas de un sobre con el mismo lema, que contenga el nombre y domicilio del autor, desde el día 15 del próximo Marzo, en la secretaría general del Instituto Nacional de Previsión, hasta las doce del día 1 de Abril de 1930. La secretaría entregará un resguardo, sin que el Instituto Nacional de Previsión responda de los deterioros que pueda sufrir el cartel.

Una vez cerrado el plazo de admisión, el Instituto Nacional de Previsión podrá exponer públicamente las obras presentadas.

El Instituto Nacional de Previsión designará el Jurado, cuyo fallo se publicará antes del 1 del siguiente Mayo. Este fallo será inapelable.

El Jurado podrá adjudicar: un primer premio de 3.000 pesetas, un segundo premio de 2.000 pesetas y dos terceros premios de 1.000 pesetas cada uno.

Movimiento obrero

Sindicato metalúrgico El Baluarte

Este Sindicato abre un concurso entre sus afiliados para proveer una plaza de auxiliar-gestor de secretaría, cuyas bases y condiciones estarán expuestas en el vestíbulo de la Casa del Pueblo y en la secretaría del Sindicato.

El plazo de admisión de solicitaciones termina el día 19 del corriente.

ISOTTA FRASCHINI
AUBURN
CORD
VELAZQUEZ, 18

De enseñanza

El Instituto Local Femenino

En la «Gaceta de Madrid» del día 2 del actual se publica una disposición de la Dirección General de Enseñanza Superior y Secundaria, en virtud de la cual se autoriza a las alumnas de otros Institutos de Segunda enseñanza que cursen cualquiera de los años del bachillerato elemental oficialmente, para hacer el traslado de sus matrículas a los Institutos femeninos de reciente creación: Infanta Beatriz e Infanta María Cristina, los cuales radican, respectivamente, en Madrid y Barcelona.

El plazo para solicitar el traslado de matrícula es de quince días a partir de la publicación de dicha disposición en la «Gaceta», y pueden solicitarlo no sólo las alumnas oficiales, sino también las que figuren como pertenecientes a la enseñanza colegiada. Respecto de las libres, podrán ser admitidas en las clases como oyentes, mediante instancia dirigida al respectivo Comisario regio, quien en vista de las circunstancias del caso y capacidad de las aulas, acordará lo que juzgue oportuno.

El Instituto Femenino Infanta Beatriz está situado en la calle de Zurbano, 14.

Asociación de Maestros de Madrid

Se convoca a la junta general extraordinaria que celebrará esta Asociación el día 8 del actual, a las diez y media, en primera convocatoria, y a las once, en segunda, en la Escuela Normal de Maestros (San Bernardo, 80), para proceder a la discusión y aprobación de la reforma del reglamento.

Madrid, 4 de Febrero de 1930.—El secretario, Decoroso Villar.

Asociación de Maestros de Castropol

En la última sesión celebrada se tomaron los siguientes acuerdos:

Primero. En vista de las noticias recibidas de distintos concejos, hacer que continúe la Asociación, procurando se siga nutriendo con más socios.

Segundo. Rogar a todos aquellos que quieran inscribirse como socios se dirijan al compañero de la cabeza de su Ayuntamiento, comunicándoselo y enviándole la cuota de 4 pesetas correspondiente al año 1929.

Tercero. Fué reelegida la misma Directiva a excepción del presidente y secretario que, próximos a ausentarse del partido, fueron reemplazados por D. Pedro Alejandrino García, de Boal, y don Luis García Avella, de Coaña, respectivamente.

El secretario, Miguel Díaz Alvarez.

Homenaje a un maestro

En el pueblo de Villalar (Valladolid) se ha tributado un homenaje al maestro que fué de aquella localidad D. Clemente Montero, recientemente jubilado.

Se le ha entregado un álbum con las firmas de sus ex alumnos, y se ha colocado una lápida en las escuelas que regentó durante tantos años.

Nombramientos

Se nombra a D. José González Ramos, D. Arturo Salazar y Suárez y D. Luis Paunero Ruiz, auxiliares en propiedad de las Secciones de Letras, Pedagogía y Ciencias, respectivamente, de la Escuela Normal de Maestros de La Laguna, con la gratificación anual de 1.500 pesetas y el 15 por 100 de gratificación por residencia.

Licencia

Se concede a doña Aurea Gómez-Plana Conte, auxiliar de Pedagogía de la Escuela Normal de Maestras de Cádiz, un mes de licencia, con todo el sueldo, para que pueda atender al restablecimiento de su salud.

Excedencias

Se concede el pase a la situación de excedencia ilimitada a doña Dolores López Marzo, doña María Ponte Ferrer, doña Antonia Altares y a D. Luis Vidal Martínez.

NOTICIAS

Círculo de Bellas Artes.—Mañana jueves, a las dos de la tarde, se celebrará en el comedor de esta Sociedad un almuerzo íntimo, que como homenaje de cariñoso afecto dedican a su presidente los socios de la misma por la brillante gestión que viene realizando desde su cargo en pro de los intereses artísticos.

Las tarjetas para asistir a dicho acto (al precio de 10 pesetas) pueden obtenerse en el estanco del Círculo.

*

Homenaje a Carlos Arniches en el teatro de Lara.—En nuestro número de ayer dábamos cuenta de este homenaje, al que de una manera espléndida contribuyó con sus preciosos regalos la propiedad del AGUA DE COLONIA LA CARMELA, produciendo un verdadero alboroto al hacer el reparto en el intermedio del primero al segundo acto de la función.

El público abandonaba sus localidades y asediaba materialmente a los empleados encargados del reparto. Las señoras, ataviadas con el clásico mantón de Manila, fueron obsequiadas a la entrada del teatro con preciosos bouquets de flores, regalo de LA EMPRESA ANUNCIADORA VALERIANO PEREZ.

*

Facultad de Derecho.—El miércoles, 12 de los corrientes, en el local y hora señalados, dará la primera conferencia del cursillo de Derecho canónico el catedrático D. Eloy Montero.

El plazo de matrícula para dicho cursillo se prorroga hasta el martes, 11 de los corrientes, inclusive.

*

El urólogo doctor Carmona Camón ha trasladado su consulta a Hermosilla, 80 (esquina a Alcalá).

*

La inspección de buques mercantes.—A partir de esta fecha se considerará modificada la circular de este Centro directivo de 3 de Agosto de 1929 en cuanto a la fecha de envío por las Direcciones locales de Navegación, de la documentación relativa a la inspección de buques, cuyo envío habrá de efectuarse únicamente el último día de cada mes (o el siguiente hábil si es festivo) en lugar de las dos veces por mes que en aquélla se disponía.

Ateneo de Divulgación Social.—Mañana jueves, a las nueve de la noche, se celebrará junta general extraordinaria, a la que, por la importancia de los asuntos a tratar, se ruega la asistencia de todos los afiliados.

Alianza de Camareros.—Esta Sociedad celebrará junta general extraordinaria en su domicilio social, travesía de Trujillos, 1, tercero, mañana jueves, a las dos y media del amanecer del viernes, con arreglo al siguiente orden del día: Lectura del proyecto de reglamento, para su discusión y aprobación. Antevotación de los cargos que con arreglo al reglamento vigente han de renovarse en el Comité Central.

SUCESOS

Los ladrones.—Bernardo Durán Rodríguez, vendedor ambulante, denunció ante la Policía que en la paza de Lavapiés le han substraído una maleta con géneros tasados en 200 pesetas.

Riñen por dos pesetas.—En la calle del General Lacy, frente al número 4, riñeron Pedro González y Melitón Sierra Pérez. El primero es camarero, y reclamaba dos pesetas sesenta céntimos que le debía el segundo.

Se golpearon, y Pedro, al recibir un golpe, cayó al suelo, causándose una herida contusa en la región parietal.

Su estado es de pronóstico reservado.

Accidente del trabajo.—Francisco Vaquero Herrera, de cuarenta y ocho años, domiciliado en el paseo de las Acacias, número 7, sufre lesiones de pronóstico grave, causadas al caerse de un automóvil del Servicio de Limpiezas en la calle de Moret, esquina a Ferraz.

Ministerio de Educación, Cultura y Deporte 2012

1923-1930

EL FANTASMA DE LA DICTADURA

Seis años, cuatro meses y trece días hemos venido oyendo la misma cantinela. El viejo régimen, el llamado viejo régimen, constituía una entelequia: era una sombra, un vago, complejo y deleznable artificio. Una oligarquía que, apoyada en el caciquismo y en la concupiscencia, tuvo durante largos años sujeta al arbitrio desvergonzado de los oligarcas de tanda la voluntad nacional. Existían expresiones externas adaptadas a la legislación vigente y a una apariencia constitucional; pero la Constitución era un chirimbolo arrinconado en el olvido y la legislación un hábil aparato ortopédico que daba una sensación de realidad física y orgánica. En esencia, la Constitución y la legislación vigentes eran las Celestinas amparadoras de un tráfico inmoral.

De esta suerte existían y funcionaban Ayuntamientos, Diputaciones provinciales, organismos integrantes del Estado, de un régimen parlamentario que culminaba en Cortes unas veces deshonradas antes que nacidas y otras veces deshonradas después de nacer. Todo era una supercheria, una ficción, una creación escenográfica para representar la farsa política de hombres corrompidos, salaces, embusteros, inmorales, envueltos en lacras que inficionaron el ambiente. Todo constituía una menguada usurpación, ya que los partidos políticos mantenedores eran conjunto de sombras sin raíz en la opinión pública.

Por esto aquellos Gobiernos carecieron de arraigo en el país y vivieron una vida de vilipendio carecentes de autoridad, lo cual les impidió ser cauce y freno en las turbulencias políticas y sociales.

Así bastó que el 13 de Septiembre sacudiese los hombros para que el tinglado, como leve castillo de naipes, rodase a la nada. Seguramente que si ese llamado viejo régimen hubiera tenido algún apoyo; si esas Corporaciones, si esos organismos, si esos partidos que secuestraban las prerrogativas hubiesen sido una realidad nacional, en vez de una ficción sin solidez ni fuerza, por lo menos habrían intentado defenderse, habrían opuesto alguna resistencia. No lo hicieron; sonaron las espuelas clavadas en unas botas de montar y un sable rozó sobre las piedras, y la bandada de cuervos alzó el vuelo seguida de las sencillas codornices... No sonó ni un tiro; pero no quedó ni un rastro. Se proclamó tranquilamente la Dictadura, y, como dijo el otro, «Aquí no ha pasado nada».

El país se sintió libre de la cadena oligárquica y todas las fuerzas vivas que permanecían muertas, en un orgiástico arrebato de apoliticismo, provistas de nuevos y relucientes aparatos de desinfección, se entregaron a escrupulosa labor de asepsia... Y comenzó a actuar el nuevo régimen.

*

Durante seis años, cuatro meses y trece días, el país ha estado sometido a un poder personal absoluto, sólo comparable a tristes períodos de la historia española cuyo resurgimiento no era posible suponer.

Clavada la ley fundamental del Estado en la cruz de la supresión de su espíritu y su letra, fué substituída por una voluntad engendrada en el golpe de 1923. Ocasión habrá de recordar cuanto hizo para borrar la tradición constitucional de España a partir de 1812. Baste decir que todo quedó barrido, desde la ley de Contabilidad—que, como dijo Villanueva, es para el régimen administrativo lo que la Guardia civil para las carreteras—hasta el alguacil del último villorrio, creando desde el Gobierno la Unión Patriótica.

Se disolvieron todas las Corporaciones oficiales y se cerró el Parlamento. Se denunció, se persiguió, se desterró, se encarceló, se multó y no quedó en pie ninguna de las garantías protectoras del ciudadano. Con todo esto se pretendió captar medios que permitiesen a la Dictadura echar raíces en ciudades y pueblos, ya que amputada la fiscalización pública, muda la Prensa y escuchándose tan sólo la voz del Gobierno, la opinión contraria no se podía manifestar.

Todavía esgrimió la Dictadura un argumento sofístico, pero alucinante y eficaz. Los años anteriores a 1923 representaban la demagogia suelta, la anarquía desenfrenada, el desorden, constituyendo perpetua amenaza del ciudadano pacífico, trabajador y honrado. Y el 13 de Septiembre significaba la demagogia atada, la anarquía frenada, el orden garantizando la vida, la hacienda y la paz de todos. España, a punto de disolverse, era Fénix renaciendo de sus cenizas, engrandeciéndose en el interior, resurgiendo a la vida internacional. Esta era la obra de la Dictadura, tan inmensa que no tendría sucesión posible en una larga serie de quinquenios. Y si violentamente desapareciese, «ipso facto», en cuanto el dictador envainase el sable, toda la Jerusalén levantada caería con estrépito; rotas las esclusas, aflojados los resortes, sobrevendría la inundación. Y los amedrentados burgueses de buena fe, aun conscientes del daño que se infería a España, al Derecho y a la Justicia con el prolongado eclipse de la libertad, se avenían al régimen de dictadura en previsión de mayores males. Después de él, el rey Luis presagiaba el diluvio; después de la Dictadura se profetizaba el caos. Y entre el caos y la Dictadura, la pusilanimidad optaba por la inercia.

*

Pero he aquí el momento de la temida tragedia... Se le dice a los detentadores de la soberanía del pueblo que vayan con la música a otra parte. Anúnciase que ha llegado la hora de reanudar la historia de España, interrumpida durante seis años, cuatro meses y trece días; que se constituye un Gobierno de pacificación de los espíritus, con el fin de reintegrar la nación a la normalidad jurídica y constitucional, y ¿qué ha sucedido después de este primer paso, necesario, indispensable? Ruido ensordecedor atruena el espacio, efectivamente; pero no es de aguas desbordadas: es ruido de todas las campanas echadas a vuelo en son de regocijo popular. El nuevo Gobierno va camino de la normalidad en medio del orden más absoluto. ¿Qué fué del Gobierno dictatorial? De él no queda más que ese largo desfile de quienes van a darse de baja en las listas de la Unión Patriótica...

*

Si la Dictadura calificó de sombra al régimen que hizo desaparecer sin esfuerzo en 1923, ¿no será lógico reconocer que la Dictadura no era más que un fantasma, ya que desaparece, que se esfuma sin resistencia, sin que se formule la más insignificante protesta, sin que se produzca el más leve desorden, la más nimia dificultad?

Los que perdían el tiempo

Cierto semanario, cuyo nombre no citaremos para no hacerle un reclamo, que consideramos póstumo; un periodiquito esporádico, de esos que más o menos desinteresadamente nacieron al calor de la desaparecida Dictadura para cantar sus glorias, daba pruebas de su acierto, fino instinto y sentido de la realidad, de la siguiente manera:

En su número del 26 de Enero, es decir, cuando no faltaban más que cuarenta y ocho horas para la dimisión de Primo de Rivera, dedicaba una plana a cierta sección, titulada: «Pierde usted su tiempo, señor...»

Y en ella decía que perdían el tiempo el señor parlamentario que pedía la restauración de las Cortes, y el señor conspirador, y el señor agitador, y el señorito escolar, afirmando a los estudiantes que no debían mezclarse «inconscientemente en difíciles cuestiones que aun no pudieron estudiar en sus libros, que es lo único que debieran estudiar».

Y así, por ese estilo, continuaba, asegurando que España llevaba con el régimen de la Dictadura una marcha triunfal. Lo único que ocurrió fué que a los dos días llegaba un Gobierno que restablecía la Constitución, declaraba que iba a la convocatoria de unas Cortes, reconocía las justísimas peticiones de los estudiantes, libertando a los detenidos y devolviendo sus cátedras a los catedráticos separados, y demostrando, en fin, que los únicos que habían perdido su tiempo eran los que se dedicaban a adular a un sistema de gobierno que ya no se tenía en pie.

DE ACUERDO

LA RUTA SEGURA

«La Voz», en un artículo titulado «La lección del pasado», escrito con verdadera emoción liberal, recogiendo nuestras ideas respecto a la necesidad de que las izquierdas se organicen, sin pérdida de día, en un frente único, fuerte y denso, escribe cosas tan atinadas y substanciosas como éstas:

«Nada de disputas. Nada de luchas suicidas. Los momentos son críticos. España ha empezado a marchar, y todo lo que pueda estorbar sus movimientos debe ser apartado inexorablemente. Y la discordia, la querella personalista, la disputa bizantina, sólo servirían para que volviese el pasado, ese triste pasado del que empezamos a salir...»

Nuestra conformidad con lo que hay de substancial en lo transcrito es plena, absoluta. La remoción de cuantos obstáculos—todos, todos, sin excepción—puedan embarazar la marcha de España en la nueva ruta que va a seguir es el primordial y supremo deber de todos los españoles que se estimen y tengan conciencia de sus máximas obligaciones políticas en estos momentos y en los que han de venir.

Hacer imposibles las disputas, las discordias, las querellas personalistas, aparte de ser condición esencial para la eficacia de todo empeño político, es una exigencia de la seriedad y solvencia de cuantos quieran actuar como verdaderos demócratas, de franco y recto espíritu liberal, en el futuro en la vida pública de España.

Pero permítanos «La Voz» que nosotros, a sus iniciativas, añadamos otra, que responde, en nuestro sentir, a una necesidad de decoro y de seguridad para toda la gran familia liberal española: hay que hacer una depuración escrupulosa; es indispensable llevar a cabo un expurgo perfecto.

No puede haber cuartel para los traidores ni perdón para los remisos; aquellos renegados que vistieron librea, esos, sean los que fueran, llámense como se llamen, no pueden volver a formar en nuestras filas.

Razones de ejemplaridad, de higiene pública, de honestidad privada imponen el ostracismo perpetuo a todos los perjuros, a todos los falsos.

Con esto por norma inquebrantable—no dudamos que «La Voz» ha de subscribirlo—, desde hoy mismo hay que empezar a laborar por la organización del frente único constituyente. En Sevilla predican con el ejemplo.

INFORMACION FALSA

Sobre un supuesto partido liberal

Insistiendo en orientaciones o propósitos, que por no ajustarse a la realidad son evidentemente sospechosos, ayer apareció en algunos periódicos este suelto político:

«Según leemos, parece que se trata de organizar un partido liberal monárquico, de tendencias radicales, con elementos del liberalismo dinástico y algunos otros independientes.

Se agrega que de él formarán parte los antiguos albistas y prietistas, con algunas excepciones.

Y se dice también que lo dirigirá D. Santiago Alba, que uno de estos días regresará a Madrid.»

Rotundamente afirmamos que el contenido de ese suelto es inexacto, por lo menos en cuanto pueda tener la más pequeña relación con D. Santiago Alba.

Nuestro entrañable amigo no ha autorizado a nadie para que realice trabajos de agrupación de fuerzas de ningún matiz político, y menos para qu se utilice su nombre o su amistad en gestiones de cualquier otra clase y finalidad.

Para que se pueda lanzar una información sobre la actitud de D. Santiago Alba en estos momentos, es elemental que nuestro amigo la hubiera hecho pública, y nos consta que el ilustre ex ministro de Estado no ha expuesto a nadie su pensamiento ni sus propósitos para el porvenir.

Cuando lo haga será de tal manera explícito y terminante, que su actitud política no dejará en el ánimo de los españoles la más ligera duda.

ESTAMPA

De las medidas que se imponían con más urgencia era el desagravio universitario. Catedráticos que se insurreccionaron ante un Poder que holló el fuero de la Universidad y estudiantes que llevaron a la calle su ímpetu de liberalismo, unos y otros pertenecen a la escasa minoría que cumplió con el deber en los angustiosos días.

Ahora que ya no nos acecha con tanta furia el lápiz rojo, saludemos con fervor y simpatía a los estudiantes españoles, presente y porvenir de España. Ellos se han colocado en la vanguardia de la civilidad, y a ellos muy singularmente se debe que la lámpara estuviese encendida en muchas ocasiones.

Los primeros minutos de actuación de una Censura más tolerante hemos de consagrarlos a ponderar las virtudes de los estudiantes españoles que sintieron la incompatibilidad de sus ideales de cultura con el régimen político que acaba de despeñarse. Aplazar el pleno elogio de esas juventudes que dieron ejemplo a revolucionarios líricos y a panzudos burgueses un segundo más del instante en que la Prensa comienza a recobrar su voz, sería incumplimiento del deber.

Ya se irán mostrando a la opinión pública personas, Corporaciones y sectores que cumplieron con su obligación, para que vivan en su gratitud y en su recuerdo. Y también se perfilarán a los desertores, a los que traicionaron por simonía, a los desleales, para que vivan en su recuerdo también. Todo ello habrá de hacerse con método y con buena intención.

Pero antes de que llegue la hora del enjuiciamiento de unos y otros, un grito triunfal de ardoroso afecto, esperanza y fe debe salir de todos los labios enalteciendo a los estudiantes españoles, ciudadanos de primera clase.

ANTONIO DUBOIS

INFORMACION MUNICIPAL

Urge mucho la destitución de los actuales concejales

Al pasar la vista por el orden del día de la sesión que va a celebrar hoy la Comisión permanente, nos hemos explicado el porqué de la resistencia a presentar las dimisiones los tenientes de alcalde y el corregidor que los dirige. Es una lista de donaciones y repartos que no tiene desperdicio, y constituye la corroboración más elocuente de la necesidad de substituir cuanto antes al actual Concejo.

Ya el otro día advertíamos al lector de esa necesidad y enumerábamos algunos de los asuntos que deben quedar frustrados en el propósito para que Madrid no experimente las expoliaciones que están al caer. Hoy podemos añadir algunos más de los que figuran en el citado orden del día. Son los siguientes:

«Capítulo de nombramientos.—Un profesor de la Banda Municipal, una enfermera de la Puericultura y un ayudante electricista de Aguas potables.

Gratificaciones. — Horas extraordinarias a los empleados de los negociados de Hacienda y Reformas sociales, Depositaría de la Villa e Imprenta municipal.

Obras.—Plan de urbanización del Ensanche y pavimentación con macadán asfáltico de la carretera del Este.

Avenencias.—Una con el propietario de la finca número 22 de la calle de la Paloma, por valor de 61.573 pesetas; otra, de 59.966,50, con el de la casa núm. 16 de la misma calle; otra, por valor de 285.128,86, con el propietario de la casa núm. 45 de la calle de Carretas, y otras, de 325.000 y 107.250, con los dueños de las fincas números 19, 20 y 21 de la calle de Carretas.»

Algunos asuntos—como el de la concesión de gratificaciones por horas extraordinarias—han pasado otras veces a la sanción del Pleno. Ahora se tramitan en última instancia por la Permanente. Corre prisa, mucha prisa, darles salida.

Al cabo de los años de caminar a paso de tortuga, el Ayuntamiento cae en la cuenta de que la vida municipal necesita un ritmo más acelerado, y ya en las postrimerías de su actuación se agita en convulsiones histéricas, a la manera de la llama de la vela que se consume y sólo cuenta con la requemada punta del pabilo.

Los miembros de la Permanente simulan a esos personajes valetudinarios que se sienten un momento animados por el rayo verde de su caduca existencia y tienen las alegrías del que va a despedirse del Mundo.

Pero las alegrías de hoy significan muchos miles de pesetas que van a esfumarse entre vítores a la austeridad, y no está el pueblo de Madrid para que a su costa se cometan semejantes expansiones.

Sabemos que el alcalde va a ser substituído en muy breve plazo; pero aun no se ha dicho nada concreto de los concejales. Sin embargo, un cambio de alcalde supone un cambio de ediles, porque no es presumible que el nuevo corregidor se avenga a actuar frente a una serie de señores que en su mayoría pertenecen a la Unión Patriótica, a no ser que sean de los que se han apresurado a darse de baja en la lista de socios de esa agrupación. Querrá elementos de su confianza, o, por lo menos, que no sean de la confianza del régimen que, para fortuna de España, acaba de ser derrocado.

Es urgente quitar los medios de actuación a unos concejales que no se han distinguido por sus aciertos en la gestión municipal, porque si se les deja en el puesto seguirán laborando con esa actividad que tanto hemos echado de menos hasta ahora, y claro es que aplicarán a su labor el criterio uno y otro día censurado por los que no perdimos ni un instante nuestra significación oposicionista, ostentándola con toda franqueza.

A no ser que haya el propósito de anular todo lo que, con una gran falta de delicadeza, vienen realizando unos señores que deben considerarse dimitidos.

EN LA FRONTERA FRANCESA

Una entrevista con don Miguel de Unamuno

«Don Miguel de Unamuno ha recibido un telegrama de sus compañeros de Universidad, en vista de lo cual ha expresado su propósito de regresar a Salamanca uno de estos días.»

(De los periódicos de Madrid.)

«Hotel Broca... En la carretera. Frente a la estación del ferrocarril.»

Don Miguel, en Hendaya, contemplando la tierra española

Tales eran las señas que me dieron para ver a D. Miguel de Unamuno. Me planté en Hendaya. Yo no conocía personalmente al gran *poeta y filósofo del siglo XXI*, como le llamó Pérez de Ayala. Iba lleno de fervor a buscarlo en su destierro, como en otro tiempo iban los peregrinos hacia los santuarios. Hendaya era la Compostela de mi devoción; Unamuno el apóstol. Pero no como Santiago Matamoros, a caballo y con la espada en alto, sino a pie y la mano abierta a todos los hombres de buena voluntad...

Hendaya era como una romería. Desde los países más remotos de la América española llegaban los romeros a visitar a nuestro gran D. Miguel. Allí enfrente estaban las montañas de Vasconia, que en los crepúsculos se teñían de un tono vacilante entre el malva y el ocre, mientras la última luz resbalaba sobre ellas con una ternura casi humana.

Yo no conocía personalmente a D. Miguel. Y ahora dos fervores hervían en mi pecho: uno, por el escritor, por el filósofo; otro, por el desterrado. Camino del Hotel Broca mi ánimo se tornaba cada vez más confuso. Por fin, el rótulo del hotel sobre la carretera; una especie de patinillo sin salida, y D. Miguel de Unamuno, con su mujer y algunos de sus hijos, sentado ante la puerta del hotel. En ese momento me arrepentí de mi aventura. Al sentir mis pisadas sobre la arena, D. Miguel y los suyos volvieron el rostro. Ya no había remedio. Sin embargo, ¿qué decir? ¿Cómo abordar a don Miguel? Fué uno de esos instantes en que se nubla todo. Sentí una mano que apretaba la mía con fuerza; ví a D. Miguel, alto, fuerte, la pechera enlutada, la barba de abuelo, ante mí... No recuerdo sus palabras—fué él quien habló primero—; pero me dijo algo tan sencillo y tan milagroso, que mi corazón recobró simultáneamente su ritmo.

No lo olvidaré jamás... ¡Aquella barba que tenía un temblor de llama, aquella pechera vestida de austeridad, aquellas pupilas fuertes, que lo protegían a uno como la mirada de un padre!

*

—Vamos por aquí, carretera adelante—nos dijo Unamuno—. Es mi paseo de todos los días.

La carretera hacía allí una suave cuesta. Don Miguel, con las manos cruzadas a la espalda, hundía sus recios zapatos en la tierra, húmeda todavía del chaparrón que la mañana estival diera a la sed de los árboles. Bajo la fragancia de las anchas copas vegetales que se alzaban al borde del camino, nuestro paseo tenía una delicia campesina y matinal.

De cuando en cuando se cruzaba alguien con nosotros, descubriéndose ante D. Miguel. Unos saludaban en francés; otros, en vizcaíno; otros, mezclando las dos lenguas. Don Miguel volvía a nuestro contundente castellano para decirnos:

—Ese que me ha saludado en francés es vizcaíno.

O bien:

—Ese que saludó en vizcaíno es francés.

Atravesamos el pueblo. Cuesta abajo, llegamos hasta orilla de la ría. Un parquecillo de césped incipiente y un pequeño espolón con su embarcadero. El bajamar dejaba al descubierto los bancos de arena; sobre la mansedumbre del agua resbalaba lenta alguna pequeña embarcación... Allá, enfrente, España, ¡la tierra de España!, Fuenterrabía, con su torre, la playa, la montaña...

—¡Aquello es España! ¿No es cierto, D. Miguel?

—Sí, aquello es España. Yo paso aquí lo mejor de mi tiempo.

Se aferró con los puños a la barandilla, echó fuera, por encima del agua, que lamía el muro, su pecho robusto y generoso, y quedó así unos instantes... Entonces me pareció que en los ojos—viajeros por las montañas de enfrente—le bailaban unas llamitas azules. Sentóse de nuevo. Pasó un silencio largo, uno de esos silencios en que hasta parece que se hace sombrío el paisaje, D. Miguel sacó un pliego del bolsillo interior de la americana y habló con voz íntima, rebajada...

—Mire... Son unos versos. Los escribí anoche. En estos días—tal vez porque mi mujer ha venido a verme aprovechando las vacaciones de mis hijos—esta mordedura de la ausencia me duele como nunca. Escuche... No están terminados todavía... Anoche me puse a emborronarlos mientras mi mujer dormía:

Si caigo aquí sobre esta tierra [verde,
mollar y tibia, de la dulce Francia;
si caigo aquí, donde el hastío muerde,
celado en rosas de sutil fragancia;

si caigo aquí, oficina del buen [gusto,
donde sólo el olvido da consuelo,
¡llevad mi cuerpo al maternal y [adusto
páramo que se hermana con el cielo!

¿Qué es esto? No, por Dios. ¡Es demasiado! «¡No sigáis!», sentimos impulsos de suplicar, mientras el corazón nos golpea en las sienes. Y D. Miguel, con la voz casi ronca, casi mojada en lágrimas, va rezando:

¡Llevadlo a la jugosa enjuta roca
que, avara de su fruto de secano,
tape con polvo la sedienta boca
que en sed de amor se ha consumi- [do en vano!...

La voz va entre la tempestad del canto como una vela entre el oleaje. Por fin, naufraga, se ahoga... Los dos tenemos lágrimas de sangre en los ojos.

*

—¿Cuándo volverá usted a España, D. Miguel?

—Cuando el censor de la Dictadura no pueda tachar lo que mi pluma escribe. He prohibido que se publique nada mío en España mientras la Dictadura no desaparezca.

—¿Es verdad que usted envió una carta fuerte a «Azorín» cuando él andaba en tratos para ser director del órgano de la Unión Patriótica?

—Es verdad. «Azorín», que es un gran escritor, pero que en política no tiene la menor idea de nada, y que en cuanto se sale de sus cosas da el traspiés lamentable, me dijo que quería llevar a aquel periódico un programa conciliador... ¡Imagínese usted! No tiene idea. Yo le contesté diciéndole que no sabía dónde se había metido.

—¿Qué le parece a usted don José Ortega y Gasset?

—Equivocado en política, porque ve la política de un modo abstracto, y la política tiene nombres propios. Para mí no hay liberales, republicanos, conservadores. Hay nombres. Pi y Margall, Cánovas, Maura, Canalejas, Cierva... Nombres y hombres.

—¿Sigue usted la obra de Pérez de Ayala?

—Admirable siempre.

—¿Ha leído los últimos «Esperpentos», de Valle-Inclán, y las «Comedias bárbaras»?

—Sí. En la gracia, en la mordacidad, Valle-Inclán es único. Toda su última obra es magnífica.

—¿Y Benavente?

—Un hombre triste, a pesar de su aparente despreocupación.

*

Luego Unamuno, que tiene una memoria excelente, recita versos gallegos de Curros, de Rosalía. Cuando le digo que soy de Orense, me cuenta la visita que él hizo en Orense al poeta Lamas

Don Miguel de Unamuno y nuestro redactor Angel Lázaro

Ministerio de Educación, Cultura y Deporte 2012

Carvajal.

—Fué una entrevista que no se me borrará nunca... Figúrese usted al poeta, ciego, oyendo los gritos que un hijo suyo loco daba encerrado en una habitación de la casa. Una tragedia parecida a la de Camilo Castelo Branco.

Hemos vuelto al hotel.

—Concha—dice a su mujer—, trae un ejemplar del libro «De Fuerteventura a París».

En este libro hay una nota que dice:

«En toda mi lucha civil de estos últimos años, el apoyo mayor que he tenido es la entereza de espíritu de mi mujer, de la que me prendé casi en la niñez, de la que ha sido mi baluarte y mi más hondo consuelo. ¡Bendita sea entre todas las mujeres!»

No se puede leer esto sin sentir el nudo en la garganta. ¡Bendita la pureza y la castidad, bendito el amor de este hombre, que ya con la barba de abuelo aun canta en versos estremecidos a la compañera de toda su vida!

*

¡Salud, D. Miguel! ¡Salud, por la España que nace! ¡Vuelva usted! También aquí abajo, en la tierra, hay justicia...

ANGEL LAZARO

Los empleados y obreros de Teléfonos despedidos

Numerosos interesados nos escriben recordándonos que en Febrero de 1929—hace, pues, justamente un año—fueron despedidos por la Compañía Telefónica Nacional de España varios cientos de empleados y obreros que contaban, en su mayoría, con más de diez años de servicios profesionales, por una reducción de plantillas autorizada por el Comité paritario de Teléfonos, y que para fallar este pleito se nombró un juez especial, D. José Alvarez, ignorando los cesantes a qué causa obedece que el citado magistrado aludido no haya dictado el fallo que se le había encomendado.

Calendario de LA LIBERTAD

5 de Febrero de 1823

Muere Llorente, el historiador de la Inquisición

Aparte de mi ignorancia, que ya es obstáculo grande, lo que más dificulta mi labor en esta sección, si ella ha de ser reflejo de acontecimientos, hombres o ideas liberales, es el criterio reaccionario y clerical que inspira a nuestras modernas enciclopedias, donde las figuras más ilustres y destacadas del liberalismo o del librepensamiento aparecen siempre disminuidas, envueltas en sombras, por quienes, cuando no pueden atacar abiertamente, emplean la reticencia o utilizan la insidia.

En esa enciclopedia, que no quiero nombrar, ser de la extrema derecha lo es todo, y cuando una figura de la izquierda es biografiado, ya se encarga el historiador de tanda de que los méritos resbalen sin sentir y los lunares resalten escandalosamente.

Y este es el caso, uno de los millares que se pueden registrar, de Juan Antonio Llorente, el famoso escritor español, cuya «Historia de la Inquisición» es el relato más elocuente y la acusación más formidable que se puede hacer contra el odioso e inhumano, y hasta me atrevería a decir que irreligioso, Tribunal.

Juan Antonio Llorente, que nació en Rincón del Soto (Logroño) el 30 de Marzo de 1756, tenía sólo catorce años cuando fué tonsurado, y en 1779 se ordenaba de sacerdote, previa dispensa. Ocupó un puesto de comisario de la Inquisición en Logroño, fué canónigo en Calahorra, académico de la Historia...

Una persona, aun desconocida, ejerció tal influencia sobre su espíritu, que no tardó en ser liberal y racionalista.

Intrigas y enredos le obligaron a retirarse a su pueblo, donde protegió a muchos sacerdotes franceses emigrados.

Llorente ataca, y eso sí que yo no se lo perdono, las libertades vascas; trata de reformar la Inquisición y trabaja por la Iglesia cismática española.

En 1808, y por estimarlo más conveniente a sus ideas liberales, es uno de los muchos y prestigiosos españoles afrancesados; forma parte de la Asamblea de Bayona e ingresa en el Consejo de Estado.

Abolida la Inquisición, examina sus interesantísimos archivos, y tras de larga compulsa, ayudado por varias personas, emprende su famosa obra histórica.

Escribe el «Retrato político de los Papas», y es cruelmente perseguido en Francia por la influencia de las derechas, llegándose a expulsarle. Llorente regresa a España, y a los tres días de llegar a Madrid se muere.

La enciclopedia a que aludo anteriormente le tacha de pedestre, de poco verídico, de mal patriota; habla de una substracción de 11 millones de reales, de adulador de los reyes; dice que vive a costa de la masonería; que es traductor de obras pornográficas, y le acusa de falsear la historia y de libelista.

Pero a mí no me choca nada de esto, porque tratándose de un historiador que, como Llorente, puso de relieve la crueldad, el fanatismo y la incultura del clericalismo español, es natural que su biógrafo, hombre de la extrema derecha, acaso jesuita y, desde luego, apasionado defensor de la Iglesia, mojase su pluma en las tintas más negras y moviese su mano el odio y el rencor.

ANTONIO DE LEZAMA

Una confusión.—*En la efemérides de ayer se confundió el cliché de un grabado por otro, y en lugar de colocar la figura de Felipe III se puso la de su hijo Felipe IV. El error no es de bulto, porque tan malo fué un rey como el otro, y entre ambos no hay diferencia; pero mi probidad histórica y el buen nombre del dibujante exigen la aclaración.—A. de L.*

Conferencia de Margarita Nelken

En la Unión de Empleados de Oficinas y Despachos ha dado una conferencia sobre el tema «Mujer que trabaja, mujer aislada» la notable escritora Margarita Nelken. Asistieron gran número de empleados y muchas señoras.

Con acierto y fortuna hizo la presentación de la conferenciante el presidente de la entidad organizadora Sr. Muñoz Ocaña.

Principió Margarita Nelken examinando la situación de la mujer a través de los tiempos, diciendo que si en realidad no tuvo plenitud de derechos para intervenir en la vida pública y social, ejerció siempre una influencia decisiva, citando el nombre de mujeres que en todas las edades, aun en aquellas en que más sometidas estuvieron al hombre, lograron destacarse y decidir incluso con su consejo y orientación la vida de los pueblos.

Dijo que la falta de cultura de la mujer fué la causa de que no lograse equipararse al hombre en el ejercicio de sus derechos; por tanto, lo primero que ha de hacerse es cultivar la inteligencia de la mujer, prepararla para la función social que ha de desarrollar.

Por último examinó la función social de la mujer como empleada y obrera, defendiendo la teoría predominante en el mundo del trabajo, o sea la de que aquélla no debe envilecer los salarios provocando una competencia al hombre. Cree que la mujer que va al trabajo buscando una escasa retribución que le permita esperar el momento de contraer matrimonio, debe variar de procedimiento no siendo una rival del empleado, porque así contribuye a hacer imposible la vida de los trabajadores. La mujer—dijo—debe trabajar menos horas que el hombre y desempeñar trabajos compatibles con su constitución física, teniendo en cuenta que después de haber trabajado en la oficina ha de seguir trabajando en el hogar cuidando de los suyos.

La señora Nelken fué muy aplaudida y felicitada.

Los procesos contra el señor Gazapo

Don Antonio Vidal Moya nos ha escrito una carta en la que se refiere a un suelto titulado «Una sentencia contra D. Lorenzo Gazapo», publicado en estas columnas.

El Sr. Vidal y Moya dice «que el Sr. Gazapo, deseoso de reintegrar hasta el último céntimo a sus acreedores con sus bienes presentes y futuros, no ha querido personarse en ningún pleito, al objeto de no dificultar, por su parte, que los supuestos perjudicados puedan ejercitar libremente cuantas acciones crean asistirles.

Por otra parte—añade el señor Vidal y Moya—, tampoco yo he intervenido en dicho pleito, no obstante parecerme exagerado el embargo de dos automóviles, una magnífica pianola y lujosísimos muebles para el pago de unas 14.000 pesetas y costas, porque no hemos querido ser obstáculo alguno a que los supuestos perjudicados se reintegrasen, si no de todo, en parte del dinero que entregaron al Sr. Gazapo.»

TOROS EN AMERICA

EN MEJICO.--Cogida de Mariano Rodríguez

Méjico, 4.—El domingo se celebró en Salvatierra una corrida de toros, en la que Mariano Rodríguez mató cuatro de Piedras Negras.

En el primero estuvo superior y cortó la oreja; en el segundo, cumplió, y en el tercero, después de una gran faena de muleta, dió una estocada en lo alto; pero fué cogido y volteado y sufrió varias erosiones en la cara y un puntazo en el muslo derecho, lesiones que le impidieron continuar la lidia. El toro murió a consecuencia de la estocada y se le concedieron a Mariano las dos orejas.

El sobresaliente mató el último toro

EN VENEZUELA.--Saleri y Clásico

Lima, 4.—Se celebró en Ica una corrida de toros, en la que se lidió ganado de Vizcapalco, que fué bravo y noble.

Saleri y Clásico confirmaron el éxito obtenido en la corrida anterior; fueron ovacionados y cortaron orejas.

La España de ayer

La época sagastina.--La corazonada de Martínez Campos.--Sagasta sufre una caída de latiguillo y Cánovas se hace con el toro. Un juicio de Sagasta sobre Ruiz Zorrilla.--¡Para comérselas!

¡Ibamos a ser felices! ¡Como que estaba Sagasta al caer y asomando la oreja el partido conservador! Cuatro años y medio mangoneando los liberales desde las alturas era una cosa insólita y nunca vista desde los tiempos de don Leopoldo O'Donnell, de infausta memoria. Verdaderamente, la época sagastina, que tocaba a su fin, tan pintoresca como aquélla, no tenía en su haber el recuerdo de palpitaciones revolucionarias, precursoras de lo que vino luego; pero en punto a desbarajuste, inseguridad y desaciertos casi se daban la mano. La constante división de las fuerzas liberales, de que he hecho mención en estas deshilvanadas crónicas; las desapoderadas ambiciones de los impacientes; el cambio perpetuo de ministros, sin otra regla de su especialización que el capricho o la necesidad del momento, y la indolencia de D. Práxedes Mateo Sagasta, que todo lo fiaba al tiempo o a su hábil manejo y vena para resolver conflictos, fueron motivo suficiente a la caída del partido, que no tuvo un éxito resonante, de esos cuyas ramificaciones ventajosas para el país perduran y se recuerdan con íntimo regocijo y cumplida satisfacción.

Pues a este ramo le falta la flor de las inmoralidades, de las que más vale no acordarse, porque —aun siendo inexactas, que en tales cosas infamantes ni quito ni pongo rey—siempre dejan un rastro de hedentina. Sin embargo, lo cierto fué que los enemigos de Sagasta crearon alrededor de su gestión gubernativa una atmósfera mal oliente, de la cual él no hizo caso, seguro de que las salpicaduras no habían de disminuir su prestigio ni mermar su autoridad.

Pero no causó poco daño al presidente del Consejo de ministros un rumor que corrió, a guisa de insidia bellaca, en los postreros días de su mando. Se habló y se comentó, a la chita callando, de un proyecto de ferrocarril central en la isla de Cuba, que daba margen a estupenda ganancia, y que estropeaba el comercio de cabotaje con España, en manos de Empresas poderosas. No cuajó la tal substanciosa idea, en la que me consta que D. Práxedes no tuvo arte ni parte; pero se atribuyó el padrinazgo a un íntimo de éste, y se le enviaron desde la isla a Romero Robledo documentos propios para armar escandaloso zipizape. Todo esto del ferrocarril central permaneció en la sombra de lo no llegado por atrevido; pero alguien hubo de explotar el rumor en altas esferas, dándolo por cierto, y, verdad o mentira, quizás contribuyese a la caída del Gobierno.

Y ahora viene lo que se llamó la «corazonada» de Martínez Campos, profeta de la felicidad que nos iba a llover con la despedida de Sagasta y la entrada de Cánovas del Castillo para echar unas lañas en lo que aquél había dejado roto y desvencijado. Al héroe de Sagunto «le dió el corazón» que había sonado la hora triste del Gobierno, y así lo dijo en el Senado, golpetazo cordial que no fué adivinanza, porque una conferencia que tuvo con la regente le puso al tanto de lo que iba a suceder. Por cierto que, según noticia exacta de un alto empleado palatino, a doña Cristina le hubo de contrariar que aquellas Cortes no cumplieran su plazo legal, que hubiera sido raro caso no visto en España durante el régimen parlamentario.

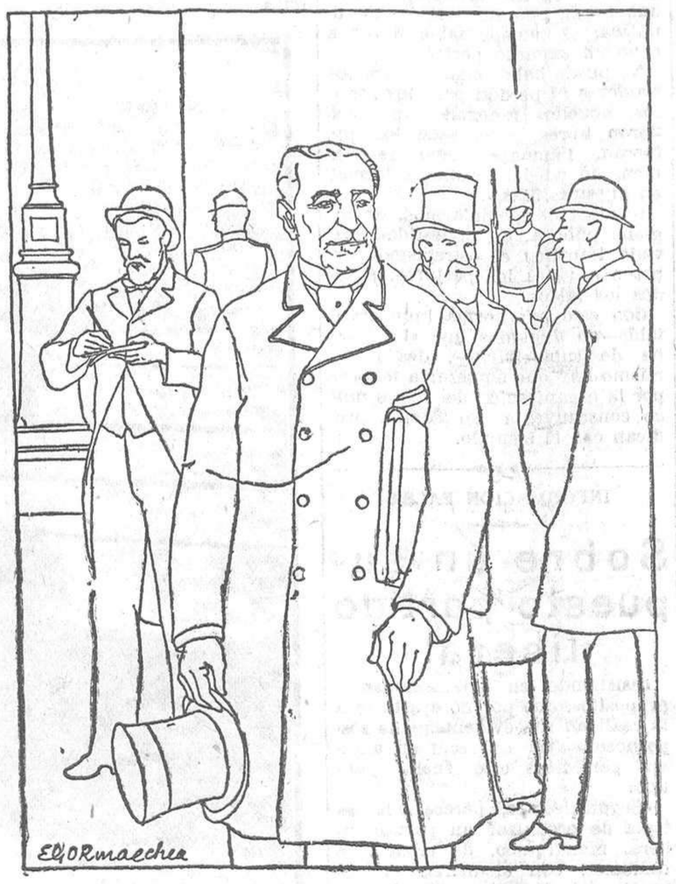

SAGASTA
(Estampa de Enrique García Ormaechea)

Fué, pues, llamado Cánovas a formar Gobierno, y se vieron ministros el duque de Tetuán, quien después de estar de uñas con don Antonio hizo con él las paces; don Francisco Silvela, Villaverde, Cos Gayon, Isasa, Fabié y el general Beránger, aquel simpático marino que desde la democracia dió un salto a la conservaduría.

Como una bomba cayó entre los que acababan de ser ministeriales y sus periódicos el cambio de Gobierno, y creo recordar que para poner en ridículo al nuevo, en chistes, epigramas y cuentos a su costa la musa chirigotera agotó el tema, de lo cual reíase Cánovas, que a raíz de su nombramiento de presidente del Consejo de ministros recibió multitud de cartas, telegramas y felicitaciones, expresando, además, su gratitud al que «todo lo puede» por haber dispuesto la caída de latiguillo (el latiguillo era lo de las inmoralidades) del protervo y dañino partido liberal. Naturalmente, la mayor parte del «congratulámini» procedía de los cucos, que sueñan, viven y medran con el Arancel. Los elementos de orden estaban a su vera, y esto le compensaba a D. Antonio Cánovas del Castillo de la jonjana periodística. Leyó en el Congreso el decreto suspendiendo las sesiones; los caídos manifestaron su contrariedad metiendo bullanga, y él se marchó a disfrutar del veraneo norteño con la satisfacción del que entra en el goce de lo que cree propio.

Una coincidencia casual me permitió ver y hablar con Sagasta en París durante el supradicho veraneo. Supe que estaba en el Grand Hotel, fuí a visitarle para ponerme a sus órdenes, y le hallé en el «hall» departiendo con Montemar, Llano y Persi y otro que no recuerdo, a los cuales me junté. Se hablaba del cambio de política, y como Llano y Persi censurase a la reina regente por haber cedido a la presión de Cánovas sin aguardar al plazo legal de la vida del Parlamento, Sagasta no sólo la defendió, alabando la paciencia que tuvo para soportar tanto cambio de ministros, sino que a la par dijo que Cánovas no hizo presión de ningún género, antes por el contrario le ayudó en cuantas ocasiones hubo menester de su cooperación, callada, pero eficaz, para contener las impaciencias de sus amigos. Uno de los presentes insinuó la especie de que con estas mutuas benevolencias de los dos jefes de los partidos turnantes vendría al Parlamento buen golpe de sagastinos, sin dejar atrás a los de Castelar, pues que con éste tenía D. Antonio amistad fraternal. Don Práxedes no prestó gran atención al dicho del contertulio, según acostumbraba cuando le parecían inoportunas las observaciones de cualquier atrevido, y yo, de haber tenido lengua prestada, hubiera exclamado: «¡Viva la verdadera representación nacional!»

—Por fortuna, las próximas elecciones se harán con sufragio universal, y veremos lo que ocurre —dijo Llano y Persi, siempre con el candor propio de los antiguos progresistas, a cuya interrupción de nuestro viejo correligionario, D. Práxedes puso una cara, entre irónica y confianzuda, ajena a la constante impasibilidad de su rostro cuando quería disimular sus impresiones.

¿Cómo salió entonces a relucir el nombre de D. Manuel Ruiz Zorrilla? No lo recuerdo; pero el caso fué que salió. Había circulado el rumor de que el perpetuo conspirador trataba de aproximarse a Sagasta, y uno de los presentes, creyendo que así complacía a éste, aprovechó la ocasión para poner verde a Zorrilla, diciendo de él, entre otras lindezas, que era «más terco que una mula». Yo estuve a punto de sacar la cara por mi antiguo jefe; pero D. Práxedes se me anticipó:

—Ni Zorrilla—dijo—ha tratado de aproximarse a mí, ni su terquedad nace de cerrazón de mollera. Si Zorrilla viniese a verme le recibiría con los brazos abiertos, porque no en balde hemos pasado juntos los años mozos y sufrido en este mismo hospitalario París las amarguras y las estrecheces de la emigración cuando estábamos condenados a muerte por ser liberales. Esto no se olvida fácilmente. Pero la terquedad de Zorrilla tiene su raíz en su convicción profunda de que con la actual dinastía no es posible en España la soberanía popular; enorme error, a mi juicio, como se está viendo ahora que el régimen perlamentario funciona libremente y el partido liberal llega al Poder sin que se toque el «Himno de Riego» ni «La Marcha del Nuncio». Aparte de lo que acabo de decir, Zorrilla, por sus condiciones personales y por la fe en sus ideas, merece todo género de respetos...

Con estas palabras de Sagasta se levantó la sesión, y yo me quedé con el deseo de dar un abrazo al jefe del partido liberal, que así mostraba la nobleza de su alma. Verdad es que jamás le oí hablar mal de nadie.

Aquella noche, una revista de gran espectáculo a que asistí me hizo recordar mis años mozos (bastante lejanos de los años mozos de Sagasta), cuando el ser liberal era delito. En la tal revista trabajaban la Theo y la Judic, vestidas de gendarmes, y cantaban:

Oh que c'est beau
être homme d'armes...!,

letra que dos encantadoras actrices españolas, en otra revista madrileña, también con traje masculino, tradujeron:

El ser civil
es un placer,
como en la noche
de San Daniel...

—¡Están como para comérselas! —dijo mi acompañante, Nicolás Megía. Y nos fuimos cada cual a su casa, él con el saborete ideal de las dos preciosas cómicas, y yo pensando en mi viejo amigo, a quien profeticé, cuando me despedí de él en Ginebra, que no volvería, triunfador, a pisar tierra española.

EMILIO GUTIERREZ GAMERO

(De la Academia Española.)

Las oposiciones a la carrera diplomática

La «Gaceta» del 22 de Enero último publicaba una convocatoria para cubrir por oposición 34 plazas de las vacantes en la carrera diplomática y el programa al cual han de ajustarse, y que habrá de comenzar el 21 de Abril próximo.

Por una disposición publicada en la «Gaceta» del 15 del mismo Enero se establece una modificación en el reglamento de la carrera diplomática, al amparo de la cual «el candidato que haya aprobado en oposición verificada con anterioridad *que no exceda de un año* uno de los dos ejercicios, podrá recabar, al corresponderle verificar cada uno de los siguientes, que se le compute la calificación anteriormente obtenida, a menos que prefiera volver a actuar, ateniéndose en este caso a la nueva conceptuación de que sea objeto».

Además, en el artículo 88 de la citada disposición dictatorial, fecha 15 de Enero de 1930, se establece una alteración radical en la forma en que el primero de los ejercicios de dicha oposición ha de verificarse.

En primer lugar, se altera la puntuación de las diversas materias de que el primer ejercicio consta y se reduce la puntuación total.

En segundo lugar, la materia objeto del examen de idiomas sufre tal transformación, que habiendo versado sobre 14 temas conocidos con cuatro meses de anticipación en las últimas oposiciones, *aun no hace un año*, en las actualmente convocadas se exige que verse sobre cualquiera de las preguntas de los 275 temas de que consta el programa de la oposición.

En tercer lugar, los exámenes de taquigrafía y de mecanografía (cuya puntuación también se reduce) que en las pasadas oposiciones se hicieron sin medida de velocidad, en las actualmente convocadas se exige se verifiquen al dictado.

Lo antedicho demuestra palpablemente las condiciones de inferioridad manifiesta en que se sitúa a los opositores que ahora se presenten en la convocatoria de Abril próximo, excepto a aquellos privilegiados que en las pasadas oposiciones (susceptibles de improvisación, sobre todo en idiomas) han tenido por suerte una puntuación alta.

Es evidente que el equiparar las dos oposiciones y conceder derechos a los que los adquirieron en circunstancias especiales mucho más favorables, va contra toda equidad, y sólo puede haber sido resultante de una ligereza que estamos seguros el actual Gobierno sabrá corregir, estableciendo la absoluta igualdad entre todos los opositores a dicha carrera.

LA VIDA DEPORTIVA

Creación del Montepío de jugadores

Nombramiento de la Comisión organizadora

Anoche, y convocada por el Consejo directivo de la Federación Centro, se reunió la Comisión que estudia el proyecto de creación del Montepío de jugadores, para dar posesión de miembros de la misa a los capitanes de los equipos campeones actualmente de primera y segunda categoría: Quesada y Repiso.

El dotor Oller dió cuenta del curso de los estudios hechos y se acordó que la Comisión quede definitivamente constituída, como organizadora de aquella entidad benéfica, por los siguientes señores:

Presidente, doctor Oller; representante de las Sociedades de primera categoría, Sr. Palacios; de las de segunda, Sr. Martínez; de las de tercera, Sr. Arranz; representante de la Federación Centro, Sr. Sánchis Zabalza; representación de los jugadores, Sres. Quesada y Repiso; secretario, el de la Federación Centro, Sr. Alvarez Zamanillo.

Se fijó también el plan de trabajos para la articulación del proyecto de estatutos y se cambiaron impresiones acerca de diversos extremos de la iniciativa, advirtiéndose que la Federación ha abierto ya una cuenta a nombre del futuro Montepío con la cantidad de 6.630,35, líquido que arrojó el partido jugado contra la Liga de París.

Nombramiento acertado

El puesto vacante de presidente del Madrid ha sido cubierto en propiedad por el que virtualmente lo venía ocupando con celo y cariño, D. Luis Usera Bugallal, que hasta el sábado ocupaba el cargo de vicepresidente.

Llega el Sr. Usera Bugallal a ocupar la presidencia del Club campeón rodeado del prestigio conseguido por la meritoria labor que ha realizado al frente de la Directiva madridista desde que se posesionó del cargo.

Partido benéfico

El domingo se celebrará un partido benéfico entre el equipo reserva, reforzado, del Racing Club y el primer equipo de El Cafeto, a beneficio de los enfermos pobres del Puente de Vallecas.

Vigo, 2; Oporto, 1

Vigo, 4.—Se ha jugado en Oporto un partido entre las selecciones de Oporto y de Vigo. Venció ésta por dos a uno.

ALPINISMO

Los concursos del domingo

Con cielo nublado y fuerte ventisca, que les restó vistosidad, haciendo al mismo tiempo que el recorrido fuese más duro para los corredores, se celebraron el domingo en el puerto de Navacerrada las carreras de menores, señoritas (segunda categoría) y neófitos.

Los resultados fueron los siguientes:

Carrera de menores.—1, Luis Fernández Villaverde; 2, José María Gutiérrez, adjudicándose estos pequeños y precoces esquiadores los dos premios de esta carrera.

Carrera de señoritas.—En esta carrera ocuparon los tres primeros puestos, dando prueba de gran resistencia y espíritu deportivo, dado lo inclemente del tiempo, las señoritas Conchita Lavín, Mercedes Ballesteros y Dolores Bertrán, respectivamente.

Carrera de neófitos.—Esta prueba, por la cual se dan a conocer todos los años los nuevos valores con que cuenta el Alpino, reunió mayor número de concursantes, clasificándose dentro del tiempo reglamentario los siguientes neófitos:

1, José Antonio Estefanía; 2, Alberto Pereda; 3, Vicente Casasola; 4, Fernando R. Dampierre; 5, Santiago Garrido; 6, Carlos F. Lloreda.

Demostraron todos ellos grandes condiciones de esquiadores, y en algunos se entrevé un futuro campeón.

DIPUTACION PROVINCIAL

Relación de caminos vecinales

Ayer facilitaron en la Diputación la relación de los caminos vecinales, cuya construcción se ha acordado en sesión de la Permanente del 30 de Enero último.

Es más fácil acordar que construir, y aunque tenemos la casi seguridad de que no van a construirse ni la mitad de los acordados, damos a continuación la lista de ellos:

De Puebla de la Mujer Muerta al camino forestal del monte de Alpedrete (Guadalajara), con un puente sobre el Lozoya en el camino municipal de Alpedrete.

Del camino de Montejo a Piñuecar, al poblado de Aoslós, por Madarco y Horcajo.

De Horcajuelo al de Montejo, al kilómetro 81 de la carretera general de Francia.

De Pedrezuela a la general de Francia por Irún.

De Redueña al kilómetro 55 de la carretera general de Francia por Irún.

Del kilómetro 48 de la general de Francia por Irún, a la de Torrelaguna a Guadalajara (puente de Talamanca), por el Vellón y El Espartal.

De Horcajo a la carretera de Madrid a Francia, por Irún.

De Villaconejos a Titulcia.

Travesía exterior de Pozuelo en la carretera de Carabanchel a Aravaca.

De Villaverde a la general de Andalucía.

Del apeadero de Mataespesa, en Alpedrete, a la de Villalba a La Granja.

Del kilómetro 14 de la general de Andalucía al kilómetro 20 de la de Castellón.

De Canillejas a Fuencarral, por Hortaleza.

Del kilómetro 59 de la general de Francia, por Irún, a la travesía del sifón del Canal de Isabel II.

De Valdemanco al kilómetro 60 de la general de Francia, por Irún.

De la carretera provincial de Torrelodones al kilómetro 32,900 de la general de La Coruña.

De Fuencarral a El Pardo.

De Cadalso de los Vidrios a la carretera de Avila a Toledo.

De la Dehesa de la Villa a la de Fuencarral a Colmenar Viejo.

De Leganés a la carretera de Madrid a Toledo.

De Villanueva de Perales a Sevilla la Nueva.

Puente sobre el río Guadarrama, en el camino municipal de Navalcarnero a Villaviciosa.

Puente sobre el río Guadarrama en el camino municipal de Navalcarnero a Arroyomolinos.

Del kilómetro 2 de la carretera de Colmenar Viejo a Manzanares, a la de Manzanares a Cerceda.

De El Boalo a Matalpino.

De Becerril de la Sierra a la carretera de Cerceda a La Salinera.

De la de Carabanchel a Aravaca, por el camino viejo de Pozuelo, a la de Boadilla.

DE SOCIEDAD

Petición de mano

Por el respetable capellán don Diego Balmaseda ha sido pedida la mano de la bellísima señorita María del Carmen Peláez de Loro para su sobrino D. Jacinto Núñez Romero, de distinguida familia extremeña.

La boda se celebrará en el próximo mes de Marzo.

JUSTICIA DE UNA RESTITUCION

Al señor ministro de Instrucción pública

No es posible en un día señalar al nuevo Gobierno todos los puntos que es necesario ir revisando para la emprendida pacificación de los espíritus. Pero un día y otro iremos contribuyendo desde nuestras columnas a formar ese índice de rectificaciones que son necesarias.

Queremos hoy pedir por un querido compañero, al que, desposeído del cargo que desempeñaba en el Museo de Arte Moderno y desterrado de Madrid por la Dictadura, no se le reconoció el derecho legítimo que tenía a su puesto cuando le fué levantado el destierro.

Nos referimos a nuestro camarada Ceferino Palencia Tubau, actualmente cronista de LA LIBERTAD en París, donde realiza una admirable labor informativa y literaria.

El caso de Ceferino Palencia Tubau, prestigioso funcionario y hombre bueno, digno y leal—aparte sus cualidades de artista—, es de justicia. Esperamos que se le haga, devolviéndole su puesto en Instrucción pública y Bellas Artes.

MALLORCA, con alta y abrupta sierra cubierta de pinares, con lisuras espléndidas y con playas tranquilas, ofrece al viajero variedad inagotable.

Ministerio de Educación, Cultura y Deporte 2012

Crónicas e informaciones de América y del Extranjero

París al día

Rehabilitación de un precursor

Si se descuida Saint Georges de Bouhelier, hubiera tenido que contentarse con el sol de los muertos, como titulaba Balzac a la gloria póstuma. Pero, dichosamente, por obra de encantamiento o milagro insospechado, por tratarse del teatro de que se trata, hoy gusta Saint Georges de Bouhelier las mieles del éxito, por haber asentado, nada menos que en el tradicional tabladillo molieresco, los principios del teatro integral.

Un aire renovador se ha colado de improviso por resquicios, hendiduras y rendijas, en el clásico templo, y al cabo de veinte años, «El Carnaval de los niños» triunfa plenaménte, declarando normas únicas las teorías que hoy corren por los teatros de vanguardia. Y es que, indudablemente, nada hay tan moderno... como lo que está definitivamente bien. Tan puramente actuales son los procedimientos de un Shaw, de un Pirandello, de un Cocteau, de un Zveig o de un Gatillon, como las de un Lope, un Ben-Jonson, un Shiller o un Shakespeare. Es igual.

Aquel mi entrañable, admirado y juzgador ejemplar Enrique de Mesa, con su visión tan elevada como justa, bien señaló lo viejo en lo nuevo de «Los fracasados», de Lenormand, a raíz del estreno en Madrid, indicando cómo tal sucesión de cuadros y concreciones teatrales, habíalas tocado de cerca y de lejos nuestro teatro clásico, por necesidad comprensiva y lógica. El caldo nuevo procedía de la vieja odre, y acaso por ello guardaba el líquido aquel regusto y aquel cuerpo que tan vivamente encendía los espíritus.

Pues ahora, a Saint Georges de Bouhelier, y por la misma causa, se le adentra por las puertas de la primera mansión teatral francesa, y como méritos se le abonan los moldes en que vació la obra.

¡De antiguo lo sabía ya el autor de «La bella marinera»!... A fin de cuentas, desde un principio no se propuso el autor aplaudido hoy más que atenerse al concepto del propio Lafontaine.

Una amplia comedia de cien actos [diversos.
Y cuya escena sea el total Universo.

Y en ese criterio asentó Saint Georges su «Carnaval de los niños», recibido entusiásticamente en la Comedia Francesa, y al que ahora se le buscan entronques y concordancias nada menos que helénicas.

«El Carnaval de los niños» tuvo, sin embargo, en la fecha de su estreno, un terrible inconveniente para que pudiera llegar a ese público, que mantiene como inadmisible tópico lo de que bastantes preocupaciones se padecen en casa para ir a encontrarlas de nuevo en los lugares en donde uno se recluye en busca de esparcimiento y solaz. Sin lirismos exteriores, sin palabra rebuscada, frase violenta ni compleja psicología, se arriesgó entonces a demostrar Saint Georges cómo en la vida vulgar de los seres humildes y escondidos existe también un doloroso mundo espiritual, en el que por egoísmo la sociedad no pone atención ni guarda alguna, acaso porque esas vidas, avergonzadas de su miseria y sacrificadas a sus propias vidas, llevan de continuo una máscara que las oculta la eterna mueca de su profundo sufrimiento.

Y esta tesis, medula o savia nutricia de la obra de Saint Georges, mal podía agradar hace veinte años a una masa a la que de modo escueto y en términos concretos y claros se le demostraba que el tesoro de los humildes tenía su más rica veta en su propio y poco atendido dolor. La forma que hace casi un lustro repelía, por lo angulosa y sobria, al buen espectador de vida regalada y resuelta, hoy viene a sancionarla aquel mismo espectador, avalándola con toda una tradición e historia teatral, teniéndola por razonadamente admisible y con valores suficientes para enmarcarla en el primer coliseo francés, lo cual sitúa a Saint Georges de Bouhelier como precursor de los actuales modos o cánones, rehabilitado a un tiempo, para descargo y bien de cuantos luchan por un fin único.

Ya no tienen por qué mostrarse plañideros, recordando sus penosos tránsitos, los Jouvet, los Serment, los Dullin y los Pitoëff. De la «Baraque de la Chimere» puede saltarse resueltamente a las tablas de la Comedia Francesa. El hecho se reduce simplemente a saber esperar a que el canjilón dé la vuelta completa. Desde el tinglado del Puente Nuevo enderezó sus pasos Poquellin hacia los teatros y agasajos de la corte real.

O. PALENCIA TUBAU

París, Febrero, 1930.

SOCIEDAD DE NACIONES

Dos importantes reuniones

Ginebra, 4.—Dos importantes reuniones se celebrarán este mes por la Sociedad de Naciones. Una de ellas es la Conferencia preliminar de los delegados de los Gobiernos para discutir el problema de la tregua aduanera y fijar el programa para negociaciones posteriores.

Entre los Gobiernos que han anunciado oficialmente su asistencia a esta reunión figuran los de España, Hungría, Italia, Gran Bretaña, Portugal, Suecia, Suiza, Letonia y Polonia.

La Conferencia inaugurará sus sesiones el próximo día 17, bajo la presidencia del conde de Moltke, ex ministro de Negocios extranjeros de Dinamarca.

La otra reunión es de carácter jurídico, y en ella se estudiará el pacto de renuncia a la guerra (Briand-Kellogg), en sus relaciones con el pacto de la Sociedad de Naciones, con objeto de armonizar ambos textos.

Conflicto entre la Cámara de los Lores y la de los Comunes

Londres, 4.—Los periódicos de esta capital que se publican por la tarde dicen que el conflicto que se ha originado entre la Cámara de los Comunes y la de los Lores, del cual se ha ocupado el Gobierno en su reunión de esta mañana, se encuentra solamente aplazado.

El «Daily News» (conservador independiente) dice que, sin la influencia pacificadora de los señores Mac Donald y Henderson, la mayoría del partido laborista habría emprendido la lucha abierta y declarada contra la Cámara de los Lores, a trueque de que ello acarreara la disolución y nuevas elecciones. Sin embargo, el Gobierno ha tomado nota del desafío lanzado por la Cámara de los Lores y recoge el reto.

El «Star» declara que, de continuar la Cámara de los Lores en su postura actual, podría resultar de ello una crisis, que tendría como consecuencia la desaparición de la Alta Cámara.

Si los laboristas hubieran tenido mayoría absoluta, no hubieran dejado de atacar a la Cámara de los Lores; pero con la actual disposición de las fuerzas parlamentarias no han querido intentarlo.

Tardieu, en París

París, 4.—El presidente del Consejo de ministros, Sr. Tardieu, ha celebrado esta tarde una reunión, que ha durado dos horas, con los jefes de los grupos de la mayoría gubernamental, versando la entrevista acerca de la situación interior y exterior y de los proyectos que el Gobierno piensa desarrollar hasta Pascuas.

Tardieu insistió acerca de la necesidad de llevar los presupuestos al Senado antes del primero de Marzo próximo.

Anunció su propósito de celebrar periódicamente reuniones con los jefes de los grupos de la mayoría para concertar con ellos los métodos de discusión.

Todos los jefes de dichos grupos afirmaron que sostendrían y apoyarían la política del Gobierno y la observancia de la disciplina.

UN IMPOSTOR

Detenido en Nueva York

Nueva York, 4.—Ha sido detenido un muchacho llamado Humberto Padilla, que se ha hecho pasar en esta ciudad como hijo del embajador español de los Estados Unidos, del mismo apellido.

El joven Padilla, de diecinueve años de edad, visitó a miss Ana Morgan para contarle que era hijo del embajador español y se veía en la necesidad de solicitar ocho duros para poder regresar a la casa de su padre, en Washington.

Miss Morgan se compadeció del muchacho y escribió sobre la situación en que se encontraba su hijo al embajador, Sr. Padilla.

Como consecuencia de esta carta, la Policía empezó sus investigaciones para detener al impostor.

El joven visitó después a miss Anita Ehrman, que reside en Park Avenue, a la que contó la misma historia. Miss Ehrman notificó al vicecónsul de España en Nueva York la visita del joven Padilla, y éste acudió inmediatamente para desenmascarar al joven.

La Policía detuvo a Humberto Padilla en el domicilio de miss Ehrman.

El detenido ha declarado ser hijo de un rico industrial de la América Central.

Ha sido procesado inmediatamente por haber entrado ilegalmente en los Estados Unidos.

EN VILLA FONTANA-ROSA

Una conversación con doña Elena Ortúzar Bulnes, viuda de Blasco Ibáñez

En el segundo aniversario del maestro.--La estancia de doña Elena en Chile, Argentina y Perú.--Dos importantes premios literarios. América y Europa.--Los últimos momentos del glorioso escritor

Este año, por haberse retrasado la inauguración del monumento erigido en la plaza de la Reina Victoria, en Menton—acto solemne que se celebrará a últimos del próximo Marzo—, el segundo aniversario de la muerte de Blasco Ibáñez se conmemoró en familia, en la más estricta intimidad. Además de la viuda del maestro y de sus hijos Libertad, Sigfredo y Fernando (no pudo venir Mario por razones de salud), sólo asistimos Carlos Esplá, el amado discípulo; Eduardo Ortega y Gasset, el señor Durá y yo. Fueron unos minutos de silencio junto a los restos del autor de «Mare nostrum», de un silencio pleno de emoción y de añoranzas...

Doña Elena Ortúzar Bulnes, viuda de Blasco Ibáñez

*

He querido sostener, para LA LIBERTAD, una conversación con la ilustre dama doña Elena Ortúzar Bulnes, viuda del inmortal escritor, perteneciente a una de las más linajudas familias de Chile, en la que se cuentan tres presidentes de aquella República. Doña Elena marchó a Chile, por razones de familia, meses después de la desgracia, y ha permanecido por tierras americanas hasta hace unos días.

—Vengo agradecidísima de las constantes pruebas de afecto que me han dispensado, tanto en mi patria como en las Repúblicas del Plata y del Perú. En Chile, por ejemplo, ni un solo día ha transcurrido sin que los periódicos, todos, hablasen de nuestro llorado Vicente. En Buenos Aires, al enterarse de mi llegada, repusieron en los cinematógrafos todas sus películas, y en las librerías los escaparates estaban repletos de sus obras. Los periodistas no cesaron de hacerme interviús, y hasta Casilda, mi fiel sirvienta desde hace tantos años, fué sometida a los honores del reportaje dialogado.

—¿Dónde estaba alojada en Buenos Aires?

—En casa de mi tío, D. Gonzalo Bulnes, embajador de Chile en la Argentina.

—¿Estuvo usted también en el Perú?

—Sí. Y el presidente de la República tuvo la atención, apenas anclado nuestro barco, de enviarme una lancha, con el ruego de que le visitase apenas pisase su tierra.

—En Chile ¿ha creado usted ya el *Premio literario Blasco Ibáñez*?

—Sí. Este año, por falta de tiempo, se otorgará a una novela corta. Pero, a partir del 1931, se dará a una novela grande.

—¿Cuáles son, en líneas generales, las condiciones de ese premio?

—Consiste en cinco mil pesos para la mejor novela del año, a juicio del Jurado, que nombrará D. Carlos Silva Vildósola, director del gran diario *El Mercurio*, de Santiago de Chile, y gran periodista, amigo y devoto de Vicente.

—En España ¿piensa usted crear otro premio semejante?

—Desde luego. Será de cinco mil pesetas, y sus condiciones distributivas ya las estableceremos: ustedes, los íntimos y devotos de Blasco, y yo. No está instituído ya por razones fáciles de comprender, idénticas a las que hacen que los restos de mi esposo no hayan sido todavía trasladados a Valencia.

—¿Qué impresiones tiene de su permanencia en Sudamérica?

—Sobre todo, la de que Europa se queda atrás. En mi país he observado un progreso increíble. Por ejemplo: todos los trenes son eléctricos, y las carreteras, innumerables, atraviesan montañas gigantescas. El nivel cultural de Chile no tiene que envidiar, por ejemplo, al de Francia.

—¿Va usted a permanecer mucho tiempo en Europa?

—Un año, por lo menos; tal vez más. Hacía veinticuatro que no iba a mi país. Y mi vida ¡está tan ligada a la Costa Azul, a esta adorada «Villa Fontana Rosa», que tanto amaba Blasco! El resto de mi vida pienso dedicarlo, sobre todo, a continuar el pensamiento de él.

*

Como en aquellos días trágicos de la muerte del maestro no habría sido posible, ni a la ilustre dama contestar ni a mí interrogar, hago ahora algunas preguntas a doña Elena sobre los últimos días de Blasco Ibáñez.

—¿Sintió que la muerte le seguía de cerca?

—No. Desde que cayó con la bronconeumonía, hasta que expiró, no se dió cuenta—ni él ni yo—de que se iba... Sólo una tarde, la víspera de caer enfermo, en el jardín, como yo le expresara mi deseo de que nuestros finales de existencia coincidiesen, él, apretándome el brazo, con terror—¡él, siempre tan sereno!—me dijo: «No mientes ahora a la muerte, no... No la nombres... Está rondando, muy cerca, muy cerca, y es preciso que se vaya...» Pero desde que guardó cama, su conversación casi única, su único deseo, era levantarse, para comenzar su nueva novela *La juventud del Mundo*... Quería afeitarse «para comenzar dignamente su trabajo»... Un día—cuarenta y ocho horas antes de su muerte—comenzó a reír, a reír como nunca él acostumbraba. Usted sabe que él contaba las cosas más pintorescas y graciosas del Mundo, con su verbo inolvidable (que hacía entregarse a sus oyentes a la hilaridad más franca, mientras él permanecía serio)... Ruidosamente, con aquella insistencia, era muy raro que riera... Le pregunté qué le pasaba. «No puedes imaginarte—me dijo—las cosas tan graciosas que se me están ocurriendo ahora para mi próxima novela. Te aseguro que es algo que llamará la atención...» Y yo, por primera y única vez desde que había caído enfermo, me sentí inquieta, sorprendida...

—Y en sus últimos momentos...

—Murió en mis brazos. Se había incorporado en la cama, queriendo levantarse... Al cogerle las manos noté que las tenía frías... Le toqué la frente: fría también. Me sentí contenta. «¿Ves?—le dije—. Ha desaparecido la fiebre. Mañana estarás ya bien. Pero acuéstate ahora...» Y en aquel momento inclinó la cabeza... Acababa de morir...

Carlos Esplá, que oye conmigo este relato de doña Elena, siente con ésta y conmigo la emoción indescriptible del instante...

*

Salgo al jardín de los novelistas, una de las mayores ilusiones del maestro, donde, con el monumento a Cervantes, desparramados por la gran extensión, llena de árboles gigantescos, surtidores de agua, azulejos y palomas blancas, con la cola rizada en forma de teja, se yerguen los bustos de Dostoiewski, Flaubert, Dickens, Víctor Hugo, Zola, que aguardan a los de Balzac, Boccaccio y Tolstoi, aun no terminados. El cielo, azul, tiene la traza y presencia del cristal, y el sol, que ilumina la tierra con su triunfo solemne, tras una ausencia de tres días, nos acaricia el rostro. ¡El jardín de *Fontana-Rosa!* Recorriéndolo, examinándolo, permaneciendo en él horas y horas, como hemos hecho Esplá y yo, se comprende el amor del maestro por este trozo de paraíso terrenal, donde él vivió, con su nobilísima compañera, sus horas de triunfo, de gloria, de trabajo y de paz más dulces y fecundas...

*

Envío a la que fué compañera, amada e inseparable, del maestro inmortal

Señora: Para comprender su grandeza de alma, la estirpe selecta de su espíritu, basta saber que usted inspiró a Vicente Blasco Ibáñez su amor y su pasión más fuerte y perdurable. El maestro amaba a usted sobre todas las cosas. Para un espíritu tan humano y tan superior, a la vez, como el suyo, pocas cosas resistían al análisis implacable de su visión de novelista, que de una mirada desentrañaba y veía los más complejos laberintos de las almas. Tal vez porque usted, señora, encarnaba para él dos cosas en una misma persona, el amor y la gloria, el maestro al hablar de usted lo hacía con el entusiasmo y la unción con que el creyente sincero habla de lo sagrado. Quien supo inspirar, merecer y corresponder tal pasión de tal hombre, será, sin duda alguna, lo que es tan raro encontrar en la vida: la mujer ideal; es decir, la mujer superior, hermana del superhombre.

ARTEMIO PRECIOSO

Menton, Febrero, 1930.

El doctorado de una princesa

Amsterdam, 4.—Se ha celebrado la ceremonia de investir con el doctorado honorario de Literatura y Filosofía de la Universidad de Leyden a la princesa Juliana, que terminó últimamente sus tres años de estudio en dicha Universidad. La víspera por la noche más de trescientas muchachas estudiantes, con antorchas encendidas, dieron a la princesa una serenata de despedida, y la princesa salió a la escalinata de su villa de Katwyk, pequeña estación de verano cerca de Leyden, y se unió a los cánticos de las estudiantes.

La ceremonia de la entrega de los títulos honorarios fué sencilla, aunque observándose estrictamente las antiguas costumbres de la Universidad. La princesa se trasladó en un carruaje abierto a la Universidad. La reina Guillermina, la reina viuda Emma y el príncipe consorte Enrique marcharon directamente de La Haya a la Universidad en automóvil. Por la noche, en el Real Palacio de La Haya, se celebró un banquete completamente confidencial.

EL VAMPIRO DE DUSSELDORF

Dusseldorf, 4.—En Eschweiler, pequeña ciudad situada a unos 65 kilómetros al suroeste de Dusseldorf, se acaban de cometer otros tres ataques misteriosos. Los tres se han realizado en sitios solitarios, a orillas de un bosque. Una joven empleada ha sido herida gravemente a martillazos. Una muchacha de diecinueve años ha sido hallada desfallecida, atada y amordazada. Cuando recobró el conocimiento contó que había sido asaltada por un hombre disfrazado de mujer, que algunos días antes la había ya molestado en el mismo sitio.

Cerca de este lugar, una anciana fué abordada por un hombre de extraña apariencia. Consiguió escapar antes de que la hiciera ningún daño; pero la vieja declaró que había intentado apuñalarla.

La población está alocada, y se tiene el convencimiento de que estos ataques son obra del asesino de Dusseldorf.

La viruela en Bombay

Londres, 4.—Comunican de Bombay al «Daily Telegraph» que durante la semana que terminó el domingo 2 de Febrero se produjeron en el distrito de Bombay 3.654 casos de viruela, de ellos 716 seguidos de muerte.

UN PARIA MANUMITIDO

DE BARRENDERO A LEGISLADOR

Midnapore (Bengala), 4.—Por primera vez en la historia de la India un paria ha sido designado para un alto cargo.

Un barrendero indio, apellidado Hosseini, ha sido elegido, por gran mayoría de votos, miembro del Consejo legislativo bengalés.

CONTRABANDO DE MORITOS

Perpiñán, 4.—La gendarmería de Cerbere venía conociendo desde hacía tiempo que frecuentemente pasaban por la frontera numerosos marroquíes procedentes de España. Después de una detenida investigación ha descubierto que un español residente en Port-Bou, mediante el pago de 20 pesetas por individuo, gestionaba el paso de obreros desprovistos de papeles. El español estaba en relación con un marroquí residente en París, quien gestionaba la colocación de sus paisanos. La Policía busca a este agente clandestino.

Hoy fueron descubiertos diez africanos provistos ya de billetes para París, y se les ha hecho volver a la frontera española.

La enfermedad del ex presidente Taft

Nueva York, 4.—El Sr. Evans Hughes ha sido nombrado presidente de la Corte Suprema en substitución del ex presidente Taft, que dimitió últimamente su cargo por motivos de salud. El nuevo presidente del alto Tribunal había desempeñado hace algún tiempo una subsecretaría de Estado.

Las noticias que se reciben acerca del estado de salud del ex presidente Taft son pesimistas. Los médicos que le asisten en la clínica de Washville (Carolina del Norte) manifiestan que su estado inspira serias inquietudes.

El nuevo presidente de Méjico

Méjico, 4.—El presidente electo de Méjico, Sr. Ortiz Rubio, que tomará posesión de su mandato presidencial mañana, día 5 de Febrerero, ha anunciado la constitución del nuevo Gabinete.

El presidente dimisionario, señor Portes Gil, ha sido designado ministro de Interior.

Otro nombramiento para el nuevo Gabinete que ha causado gran sensación y ha sido muy bien recibido es el del joven e inteligente general federal Juan Andreu Almazán para el ministerio de Comunicaciones y Obras públicas.

La lucha electoral en Rumania

Viena, 4.—Dicen de Bucarest que la lucha electoral ha sido señalada por incidentes sangrientos. En Candesty un candidato liberal ha resultado muerto. En Roman tres diputados han resultado gravemente heridos.

La Conferencia naval

Los ingleses y la Aviación marítima

Londres, 4.—La Delegación británica tiene el propósito de plantear ante la Conferencia naval la cuestión de la Aviación marítima, a la que parece no se concede aún toda la importancia que en realidad encierra.

El Gobierno inglés desea que se dé a los navíos portaaviones una reglamentación más estricta y que se acuerde una limitación concreta de las construcciones proyectadas por algunos Almirantazgos de cruceros ligeros portaaviones de bombardeo y de combate, en lugar de cañones. Estos barcos resultarían infinitamente más peligrosos para las zonas comerciales que los submarinos, cuya velocidad es relativamente reducida.

La sesión plenaria de ayer

Londres, 4.—A la sesión plenaria celebrada esta mañana en el palacio de Saint James asistieron todos los jefes de las Delegaciones que toman parte en la Conferencia naval, con excepción de Tardieu y Briand, que se encuentran en París.

También se encontraban presentes los delegados de los Dominios ingleses y numerosos peritos.

Se cree saber que el punto de vista japonés acerca de la proposición transaccional francesa no difiere esencialmente del punto de vista británico. El Japón, sin embargo, no desea que la cuestión del tonelaje sea aplicada a los submarinos, y se muestra opuesto a la reducción de esta arma naval en la Marina japonesa.

En cambio, los japoneses apoyan la tesis inglesa relativa a la transferencia de tonelaje de los cruceros ligeros a los destructores.

El objeto principal de la reunión de hoy era discutir la proposición transaccional francesa y las contraproposiciones inglesas.

La proposición transaccional

Londres, 4.—En los círculos franceses de la Conferencia naval se afirmaba hoy que en la reunión de esta mañana todos los delegados han aceptado las grandes líneas de la proposición transaccional francesa, si bien los italianos han dado a entender que aunque comprenden perfectamente los esfuerzos hechos y se hallan conformes con la idea de un acuerdo general, sus decisiones deben seguir condicionadas a determinadas reservas.

En los mismos círculos franceses se desmiente el rumor según el cual la Delegación francesa había introducido modificaciones en la proposición transaccional.

El problema hullero en Inglaterra

Londres, 4.—La Federación de Mineros ha decidido apoyar al Gobierno y darle toda la ayuda posible. Los mineros no harán ninguna objeción a la nueva proposición gubernamental relativa a la reunión obligatoria de los pozos. Se opondrán a la enmienda conservadora, que propone la semana de cuarenta y cinco horas o la quincena de noventa horas, en vez de la jornada de siete horas y media.

Reina gran expectación por comenzar esta tarde el debate en tercera lectura de la ley hullera. Los círculos laboristas se oponen a que se hagan nuevas concesiones al Sr. Lloyd George. Están convencidos de que los conservadores, que favorecen el régimen obligatorio reglamentando la producción y la venta, no se aliarán con los liberales para derribar al Gobierno.

Proyección cinematográfica con relieve

Budapest, 4.—El profesor Julio Foris, inventor, residente en Gyula, ha construído un aparato que permite la proyección cinematográfica con relieve.

Este invento es de una importancia tanto mayor cuanto que sólo hay que introducir en los aparatos corrientes insignificantes modificaciones, y, por lo tanto, la fabricación de películas con proyección plástica ha de resultar relativamente barata.

La industria del film ha manifestado gran interés por este descubrimiento, que abre nuevos y amplios horizontes a su producción.

Los asuntos de Marruecos

La explosión de un hornillo de gasolina ocasiona un incendio

Villa Sanjurjo, 4.—En el domicilio de D. Nicolás Pizarro, establecido en la calle del General Sanjurjo, y a consecuencia de la explosión de un hornillo de gasolina, se declaró un incendio.

Las llamas prendieron en las ropas y en los muebles con tal rapidez que impidieron la salida de los vecinos de la casa por las puertas.

Al encontrarse en situación tan apurada determinaron salvarse utilizando una claraboya. Mien-

Ministerio de Educación, Cultura y Deporte 2012

tras el dueño de la finca, D. Nicolás Pizarro, estaba ocupado en la tarea de salvar a las mujeres, se hundió la techumbre, cayendo éste envuelto entre escombros, produciéndose heridas leves

Fuerzas de Intendencia colaboraron en la extinción, con personal de la Junta municipal y la bomba extintora. Con grandes esfuerzos logróse atajar el incendio. Las pérdidas son importantes.

Hay que lamentar dos heridos más, aunque afortunadamente de carácter leve.

Juan Manuel Palacios

Ayer tarde fué conducido a su última morada el cadáver de nuestro antiguo compañero de Redacción, que en la actualidad pertenecía a la de nuestro colega «Informaciones», Juan Manuel Palacios, periodista activo, muy discreto, que lo mismo en Madrid que en Barcelona, en cuantos periódicos trabajó, dió pruebas de su amor al periodismo, no impulsado, por cierto, por un deseo de notoriedad, sino por el de ser útil en esa labor anónima, sin la cual no puede dejar de hacerse, y que al periodista que así procede no le rinde, a fin de cuentas, mas que la legítima satisfacción del deber cumplido y la pérdida de la salud.

Joven aún, el organismo de Palacios estaba minado por terrible enfermedad, que, como a tantos otros compañeros de profesión, le ha arrebatado la vida, sumiendo en el infortunio a su esposa y a sus cuatro hijas, a las que testimoniamos el indeleble sentimiento por la muerte de nuestro querido amigo.

El entierro, al que concurrieron el director y la Redacción en pleno de «Informaciones», muchos periodistas y amigos del finado, constituyó una sentida manifestación de duelo.

El republicanismo español

Acuerdos del partido federal

En la última sesión del Comité Republicano Federal se tomaron importantísimos acuerdos de un gran interés político en el momento presente.

Acordaron ratificar el llamamiento contenido en su reciente manifiesto, en virtud del cual, ante el actual momento de la política española, es urgente, imprescindible y absolutamente preciso la unión o formación de un bloque de todas las fuerzas republicanas del país que en frente único de máxima eficiencia agrupe todas las ideologías aferentes en el ideal concreto de instaurar en España un régimen que ponga al país en trayectoria y marcha normal, librándole de quienes han detenido su historia con el juego pernicioso de contraer y soslayar responsabilidades.

Se tomó el acuerdo de reiterar a todos los republicanos federales la urgencia de acelerar sus inscripciones para la normalización del censo del partido, a cuyo fin se recuerda a los correligionarios de Castilla y a los de toda España que la secretaría está abierta en la calle de Echegaray, 20, todos los días, de siete a nueve, donde se facilitan hojas de inscripción y propaganda.

Igualmente se acordó celebrar el día 10 un mitin de afirmación republicana federal, y el día 11 un banquete para conmemorar la primera República española, al cual se invita a todos los correligionarios y afines que quieran concurrir o enviar adhesión.

El partido republicano radical-socialista

Este partido prepara un importante manifiesto, que se publicará en breve, reiterando sus doctrinas y propósitos de actuación ante el período de actividad política que se avecina.

El partido republicano radical-socialista celebrará el próximo 11 de Febrero el aniversario de la República española con un banquete, que se celebrará en uno de los hoteles más céntricos de Madrid.

Grupo republicano 1930

Este Grupo republicano en formación, el más moderno y el más independiente, integrado por intelectuales, comerciantes, estudiantes y artistas, se reunirá en fraternal banquete el próximo día 11 de Febrero, a las diez de la noche, en el restaurante El Oro del Rhin (plaza del Príncipe Alfonso, 10), para conmemorar tan señalada fecha y hacer un primer acto de afirmación republicana.

Se invita a los correligionarios no inscriptos todavía en grupo alguno republicano a que asistan a este acto.

El precio de las tarjetas será de 12 pesetas, y podrán éstas recogerse en el restaurante El Oro del Rhin desde mañana jueves hasta el día del banquete, a las doce de la mañana.—*La Comisión organizadora.*

En la ruta de los andariegos peregrinos del Arte, encarnación suprema del ideal, a través de la madre Castilla, surge en riscoso monte TOLEDO, ciudad de trazo tan vigoroso, de perfil tan acusado, que parece un aguafuerte goyesco.—J. Martínez Simancas

EL NUEVO GOBIERNO

SE HAN RESTABLECIDO Y PROVISTO VARIAS SUBSECRETARIAS

Los Colegios de Abogados y Procuradores restablecen su vida legal

Ayer publicó la «Gaceta» la siguiente real orden:

«Por diversos motivos, entre ellos el de estimarse próxima la reorganización de todos los elementos que cooperan a la Administración de Justicia, fué suspendido el normal cumplimiento de los preceptos estatutarios y reglamentarios de los Colegios de Abogados y Procuradores; pero diferida la posibilidad de implantación de aquélla, el Gobierno estima preciso no prolongar por más tiempo tal estado de excepción e interinidad; por lo cual S. M. el rey (q. D. g.) se ha servido disponer que se restablezca en todos los Colegios de Abogados y Procuradores de España el vigor de sus Estatutos y reglamentos y que en la forma en ellos señalada se proceda inmediatamente a la provisión de los cargos de sus Juntas de Gobierno directivas que no hubiesen sido provistos estatutariamente.»

Despacho en Palacio y los decretos que se firmaron

Ayer mañana acudieron a Palacio a despachar con D. Alfonso el jefe del Gobierno y los ministros de turno, que eran los de Gobernación y Hacienda.

Al salir el general Berenguer dijo:

—No recuerdo ahora la firma. Se me ha olvidado el índice. Desde luego, dos plenipotencias. Un decreto admitiendo la dimisión del general Villalba de los cargos que tenía y otro admitiendo la dimisión a la mesa de la Asamblea Nacional.

También ha firmado D. Alfonso un decreto creando, de nuevo, la subsecretaría de la Presidencia y nombrando para este cargo a don Ricardo Ruiz y Benítez de Lugo.

Como los periodistas le hiciesen notar que estaba muy afónico, el general replicó:

—Sí. Este resfriado lo cogí la noche que los fotógrafos me hicieron salir allí fuera—y el presidente señalaba a la plaza de Oriente—para retratarme. Ellos tienen la culpa.

Al salir de Palacio, el Sr. Argüelles dijo a los periodistas:

—El rey ha firmado lo siguiente: primero, un decreto modificando el que se había dictado, que imponía a los exportadores la obligación de cambiar en moneda española el 80 por 100 de las divisas extranjeras. Otro decreto creando la Subsecretaría de Hacienda y la Intervención general de Estado. Para la subsecretaría se nombra al Sr. Bas, y para la Intervención, al Sr. Illana.

También ha firmado el rey el nombramiento de D. Mariano Marfil para la Dirección general de Aduanas.

Todos ellos son personas de grandes merecimientos. Yo espero que los nombramientos sean bien acogidos, porque no están inspirados en otra cosa que en el servicio del país.

Y ya lo saben ustedes—añadió, aludiendo al nombramiento del Sr. Marfil—, ustedes son la madera. Todos ustedes llevan en la mochila el bastón de mariscal.

El ministro de la Gobernación, general Marzo, facilitó la nota de los decretos firmados.

—Son ascensos del Cuerpo de Correos—dijo—por corrida de escala. También se ha firmado un decreto restableciendo la Subsecretaría de Gobernación.

—¿Hay nombramiento?

—No. Todavía no. Sólo se ha hecho el restablecimiento de la Subsecretaría.

Los ex ministros de la Dictadura

Los que fueron ministros de Fomento y Economía del Gobierno de la Dictadura, conde de Guadalhorce y Castedo, desfilaron ayer por Palacio para despedirse de don Alfonso.

En la Presidencia.—Varias visitas.—La Censura y los empleados en la secretaría auxiliar durante el pasado régimen

El general Berenguer, ya instalado definitivamente en sus habitaciones del ministerio del Ejército, recibió por la mañana al ministro de Justicia, Sr. Estrada, y al presidente y fiscal del Supremo. También recibió al marqués de Fontalba.

El subsecretario del presidente, Sr. Benítez de Lugo, habló con los periodistas.

Les dijo que por haber reiterado el Sr. Laiglesia, jefe de la Censura, su dimisión, fundándose en motivos de salud, se le había admitido, quedando encargado de la oficina el Sr. Fernández Quintero; pero con carácter provisional, pues el cargo será provisto en breve.

—No se pueden ustedes quejar—agregó—, porque estamos mucho más suaves. He acogido muy bien la iniciativa de la Asociación de la Prensa de solicitar la desapación de la Censura; pero quiero recordar que durante el Directorio había declarado que esta cuestión no era de su incumbencia. Yo no lo encuentro mal; lo que siento, como periodista, es que la Asociación no tomase antes estos acuerdos. Tengan un poco de paciencia y ya verán cómo, poco a poco, irá virtualmente desapareciendo.

Dijo también el Sr. Ruiz y Benítez de Lugo que al hacerse cargo de la subsecretaría había dispuesto el cese de los funcionarias de la secretaría auxiliar, que, como el Sr. Cuervo, estaban afectos al presidente anterior. No voy a nombrar otros en su lugar, sino que estas plazas quedan suprimidas.

Suprimiré también—agregó—otros cargos, pues me propongo hacer todas las economías posibles, aun teniendo que indisponerme con algunos compañeros, unos del Ejército y otros de la Prensa, trance que para mí será muy doloroso.

Por la noche.—El Consejo de hoy

Por la tarde y en las primeras horas de la noche recibió el general Berenguer, entre otras visitas, la del secretario de la Federación de Industrias de Bilbao, al auditor general Sr. Santamaría, al director general de Seguridad, al de Sanidad, al conde de Güell y al director de la Compañía Telefónica.

No recibió anoche a los periodistas el general Berenguer.

Les mandó un aviso por el nuevo subsecretario de que no tenía noticia alguna que comunicarles, aunque deseaba le dijesen si querían contestase a alguna pregunta determinada.

El subsecretario, por su parte, leyó a los periodistas unos extractos de artículos e informaciones publicados en la Prensa extranjera, y en los que se anuncia que la U. P., desde la caída de la Dictadura, adquiriría verdadero carácter de partido político.

—Como les anuncié esta mañana—añadió el Sr. Benítez de Lugo—, se ha firmado la real orden dejando cesantes a los ocho empleados de la secretaría auxiliar de la Presidencia, designados en el anterior régimen.

Dijo, por último, que el Consejo de ministros anunciado para esta tarde comenzará a las seis y media.

Los servicios de campaña

El nuevo jefe de la sección de Preparación de campaña del ministerio de Ejército, general Goded, conferenció con el jefe del Gobierno, tratando de algunas reformas relacionadas con el funcionamiento de los citados servicios militares.

El general Marzo habla con los periodistas

Después de recibir, entre otras visitas, la del general Queipo de Llano, el ministro de la Gobernación conversó ayer con los reporteros de los periódicos madrileños.

Dijo que había dado cuenta a D. Alfonso de que la tranquilidad era completa en toda España.

Se le preguntó si se había decidido algo en relación con los altos cargos de su departamento: Dirección de Seguridad, de Correos, alcalde Madrid..., contestando que nada se había acordado aún.

—Por la estrecha relación—siguió diciendo—de esta cartera con la Presidencia del Consejo en su aspecto político, el jefe del Gobierno es el único que puede dar la referencia precisa sobre el particular. Yo sólo me limito al conocimiento y resolución de los asuntos de régimen interior de la casa.

Tengan en cuenta que para estas cosas de alto personal yo no me encuentro ahora orientado. He estado dieciséis años fuera de Madrid desempeñando mis deberes militares, y es natural que haya perdido el contacto con las personas que pudieran ocupar los cargos.

Confirmó la posesión del señor Millán de Priego de la jefatura de la sección de Orden público, y no del cargo de director de Administración local.

—¿Se les ha hecho dimitir a todos los gobernadores?

—No; tampoco este asunto nos corre prisa. Lo único que hemos hecho es admitir la dimisión de los gobernadores que insistían en presentarla. Me parece que son quince los que, por diferentes razones, unas particulares y otras políticas, han querido abandonar los Gobiernos, sin esperar la substitución. Los demás continuarán en sus cargos en tanto el Gobierno no decida sobre el particular.

Un periodista:

—Se dice que el comisario señor Fenoll ha pedido la excedencia.

El ministro:

—Desconozco si se ha formulado esa solicitud, que creo carece de importancia.

Otro periodista:

—Como es persona muy significada por su pasada actuación policíaca, es mucha la gente que le preocupa que continúe en su cargo.

El ministro eludió dar una réplica a esta observación, despidiéndose de los periodistas.

El ministro de Justicia y Culto habla del Jurado y de la amnistía

Como en días anteriores, el ministro de Justicia y Culto, Sr. Estrada, recibió ayer a los periodistas.

Uno de éstos le interpeló:

—Se dice que el próximo día 6, para conmemorar el primer aniversario del fallecimiento de la reina Cristina, se publicará un decreto concediendo una amnistía general. ¿Es ello cierto?

—No sé nada de eso—contestó el Sr. Estrada—. Si algo hay, será cosa del presidente del Consejo, que es a quien, en todo caso, compete.

—Parece—volvió a decirle otro periodista—que los decretos que pensaba usted someter ayer a la firma del rey eran: uno, el nombramiento del magistrado jubilado D. Santiago del Valle para la fiscalía del Tribunal Supremo, y el otro, fijando la jubilación de los magistrados de este alto Tribunal a los setenta años de edad.

—No sé de dónde habrán podido salir esas noticias—dijo el señor Estrada—. En cuanto a la primera, sólo puedo decir a ustedes que esta mañana he recibido la visita del Sr. Del Valle, que era antiguo amigo mío. Y respecto de la segunda, ni aun siquiera ha pasado por mi imaginación nada que con ello se relacione.

—También circula el rumor de que en breve se va al restablecimiento del Jurado...

—Tampoco he pensado en eso. Creo que esta cuestión es de las reservadas exclusivamente al Parlamento, para que los hombres que tienen autoridad en la materia expongan en él su criterio. Yo no debo formular juicio alguno, ni aun siquiera dar opinión por ahora.

*

Ha sido encargado de la secretaría de Justicia D. José González García.

En Fomento.—Visitas.—El Orfelinato de mineros asturianos

Desde las doce de la mañana estuvo D. Leopoldo Matos recibiendo a las numerosas personas que acudieron a visitarle.

Entre los visitantes figuraban la Junta de ingenieros civiles, la Cámara de Transportes, el duque de Arión, el Consejo ferroviario de conciliación, el Sr. Cánovas del Castillo, marqués de Rafal, conde de Peña Ramiro, García de Leaniz y conde de Vallellano, con los consejeros de la autopista Madrid-Irún.

*

El ex diputado socialista y secretario del Sindicato Minero Asturiano, Manuel Llaneza, visitó al ministro de Fomento para pedirle se modifique la disposición creatoria del Orfelinato de mineros asturianos, a fin de que las Corporaciones oficiales aporten determinadas cuotas para el sostenimiento de dicha fundación.

En el ministerio de Trabajo

Cuando al reanudar nuestra información en este ministerio, interrumpida, como en los restantes, hace más de seis años, asistimos a la toma de posesión del nuevo ministro, nos asaltó el temor de que nuestro retorno fuese prematuro.

Sentado el Sr. Sangro entre los generales Marvá y Elola, altos funcionarios en la anterior situación, el Sr. Marvá desgranaba una sarta de elogios en recuerdo del ministro de la Dictadura.

Mas levantóse, al fin, el nuevo consejero, y sus primeras frases fueron para recordar los nombres y las obras de Azcárate, de Canalejas, de Moret, de Dato, de Posada y Builla, y sus elogios más fervidos fueron para el disuelto Instituto de Reformas Sociales y para los funcionarios, difamados con ensañamiento.

Su secretario particular, D. José Manuel de Bayo, secretario de la Escuela Social, nos facilitó la nota de los visitantes que había recibido durante la mañana el señor ministro.

Dos reverendos padres, dos generales, el Sr. Cuervo, de la secretaría de Primo de Rivera; el señor Gascón y Marín...

Pero he aquí una nota que al señor Sangro le interesa publicar:

«En algunos periódicos, al reseñar el acto de la jura del ministro de Trabajo, se ha transcripto un concepto algo erróneo. No dijo el ministro, como se ha publicado, que no fuese político, sino lo siguiente: «No perteneco a ningún partido político; lo que no quiere decir que no sea político, pues no sólo es un absurdo pensar que haya un ministro que no lo sea, sino que todo ciudadano ha de serlo para cumplir sus deberes de hombre.»

Nos tranquilizamos. Nosotros habíamos oído bien, ya que las mismas palabras publicadas en nuestro número de ayer eran copiadas para rectificar la versión de otros colegas.

Los que, por lo visto, no entendieron, o no quisieron entender al Sr. Sangro y Ros de Olano, fueron «El Debate», y como «El Debate» algunos de los visitantes de éste, del anterior ministro y acaso del futuro ministro.

La reforma del departamento de Economía

Este ministerio será sometido a una rápida transformación de sus servicios. Se denominará de Agricultura, Industria y Comercio.

Los directores generales han cesado en sus cargos, encargándose interinamente del despacho ordinario de los asuntos los jefes más antiguos de cada Dirección.

En el ministerio de Estado

En la secretaría de Asuntos Exteriores dieron ayer la siguiente nota:

«La Legación de su majestad en Lima comunica que el Gobierno del Perú, en vista del establecimiento en España de becas para estudiantes hispanoamericanos, y como medida de reciprocidad, ha acordado que en la Universidad de San Marcos de aquella República los estudiantes españoles que deseen optar a algún título académico serán exceptuados de derechos de matrícula, examen, títulos, etc., solicitándolo de la Facultad respectiva y siempre que los comprobantes que presenten demuestren que se trata de alumnos distinguidos por su capacidad y amor al estudio.»

*

El Sr. Palacios, secretario general de Asuntos Exteriores, recibió la visita del Sr. Pusta, ministro de Estonia.

Dimite la Junta encargada de reformar la Academia de Jurisprudencia

Ayer tarde visitaron al ministro de Instrucción, a las cinco y media, los señores Rolland, Llanos y Torriglia, marqués de Santa María y Spottorno, que componían la Junta encargada por el anterior Gobierno para redactar el nuevo reglamento de la Academia de Jurisprudencia.

Después de saludar y ofrecerse al duque de Alba, dichos señores le anunciaron que renunciaban al encargo que habían recibido, en el que paralizaban desde luego todo trabajo.

La Academia de Bellas Artes y el duque de Alba

A las seis de la tarde, la Mesa de la Academia de Bellas Artes, acompañada de todos los miembros, visitó al ministro de Instrucción pública para cumplimentarle.

El presidente, conde de Romanones, que llegó un poco retrasado, subió al despacho del ministro por el ascensor de servicio de los empleados. Al ver a los periodistas díjoles sonriendo:

—Es la primera vez que vengo a este edificio. Mi visita es de cortesía y de adhesión a nuestro compañero de Academia.

Terminada la visita oficial, el conde de Romanones, el rector señor Tormo, Benlliure y otros, quedaron unos minutos conversando con el duque de Alba.

Tomas de posesión

Ayer tarde tomaron posesión de sus cargos el nuevo director general de Aduanas, Sr. Marfil, y el interventor general de la administración del Estado, D. Enrique Illana.

Don Federico Carlos Bas, designado para la subsecretaría de Hacienda, ha solicitado del ministro que le permita retrasar hasta mañana la toma de posesión del cargo para resolver en tanto asuntos particulares.

Se designan tres subsecretarios

Es casi seguro que hoy firme D. Alfonso los decretos nombrando:

Subsecretario de Justicia, a don Antonio Taboada.

Subsecretario del ministerio de Trabajo, D. José María del Valle.

Subsecretario del ministerio de Economía, D. José del Moral.

Magaz también dimite

El representante de España cerca del Vaticano, marqués de Magaz, ex presidente del Directorio militar, ha presentado al Gobierno la dimisión del citado cargo de embajador.

Rechaza la subsecretaría

El Sr. Montes Jovellar visitó al jefe del Gobierno para rogar a éste que, atendiendo a razones puramente particulares, le relevase de aceptar el cargo de subsecretario del ministerio de la Gobernación que le había sido ofrecido.

La organización judicial

La sección jurídica de la Económica Matritense empezará el jueves, día 6, a las siete de la tarde, la discusión del libro del Sr. Ossorio y Gallardo, «Bases para la reorganización judicial».

Esta Sociedad ha invitado a todas las Corporaciones interesadas en el problema para que designen sus representaciones, aparte la actuación pública, ya que estas Juntas, como todas las que celebra la Sociedad, son con tribuna pública.

El regreso del Sr. Unamuno

Según dicen de Hendaya, el catedrático D. Miguel de Unamuno ha recibido un telegrama de sus compañeros de Universidad, en vista del cual ha expresado su propósito de reintegrarse a Salamanca uno de estos días.

Se les debe comprender en la amnistía

Se nos envía la nota que sigue:

«Se ha constituído una Comisión que gestione que en la amplia amnistía de que se habla sean incluídos los funcionarios contra los cuales se tramita expediente por hechos no constitutivos de delito y aquellos otros que fueron postergados o separados de sus cargos por causas análogas a las que figuran en los citados expedientes.»

Artículo de un parlamentario

Un periódico de Barcelona publica un artículo del ex senador español Sr. Manteca, desterrado en París, del cual son estos párrafos:

«Si D. Damaso Berenguer convoca en seguida elecciones generales y cuida exquisitamente que sean honradas, merecerá bien de la patria.

Para liquidar la obra de la Dictadura y solucionar los problemas que deja pendientes, no hay ni habrá ningún substitutivo del Parlamento. A éste corresponden todas las iniciativas y remedios. Pensar que los hombres cumbres salvan con un solo discurso las dificultades que el gobierno de los pueblos produce, es una mentecatez. El estadista orienta y el Parlamento moldea, adapta y encarna las concepciones de aquél. Desconocer esta perogrullada causa la ruina de las naciones.

Los grandes países próceres de Europa: Inglaterra, Francia y Alemania, nunca ataron sus destinos, en estos tiempos, a la voluntad única de sus dirigentes; por eminentes que los hayan estimado, siguieron y obedecieron ciegamente las normas de sus respectivos Parlamentos. Por eso fueron próceres.»

Informes de provincias

Martínez Anido, en San Sebastián

San Sebastián, 4.—Ha llegado a esta capital el ex ministro de la Gobernación Sr. Martínez Anido, que se instaló en su casa del barrio del Antiguo, donde le visitaron los gobernadores civiles de Guipúzcoa y Vizcaya y el alcalde de San Sebastián.

También acudieron a su domicilio los periodistas locales, a quienes dijo que cuando cesó el anterior Gobierno reinaba en España tranquilidad absoluta, sólo turbada ligeramente por algún pequeño disturbio infantil (textual).

El objeto de este viaje del señor Martínez Anido ha sido recoger algunas ropas y efectos. Mañana volverá a Madrid, donde por ahora fijará su residencia. Visitará las Exposiciones de Sevilla y Barcelona, y luego descansará en la corte de los doce años de ajetreo que ha venido llevando.

Interrogado acerca de su actitud ante el actual Gobierno, dijo que es preciso apoyarle incondicionalmente, pues se trata de un ministerio apolítico y que ha venido con la mejor buena fe.

Anunció también que el próximo verano vendrá a esta capital.

Lo que dice el Sr. Ruano

Santander, 4.—La Prensa local publica unas manifestaciones del ex ministro Sr. Ruano.

Dice que no ha perdido el contacto con sus amigos. Declaró que en el transcurso de la Dictadura estuvo a punto de ser deportado, cosa que perdona, pero que no olvida. Hablará muy pronto de las fechas 1923-1930, que señalan dos momentos císmicos de la política española.

«Hay que construir—dice—para hoy y para mañana. No tengo pretensiones de definir; pero es claro que no aceptaré ninguna definición que me desplace.»

Siguen en Sevilla las autoridades del anterior Gobierno

Sevilla, 4.—Ha telegrafiado el alcalde que se propone regresar a Sevilla, muy satisfecho por la reiteración de confianza de que ha sido objeto por parte del general Berenguer. Es muy comentada en Sevilla la decisión de continuar al frente de este cargo, tomada por los actuales munícipes, pues dada la relación personalísima que existía entre los miembros del Ayuntamiento y el general Primo de Rivera, parecía natural que éstos dimitieran con carácter irrevocable. Los comentarios que se hacen en relación con esta actitud de los ediles no son nada favorables para éstos.

Lo que piden los estudiantes de Santiago

Santiago, 4.—La Junta directiva de la Asociación Profesional de Estudiantes de Derecho ha acordado protestar de los atropellos de que han hecho víctima a la clase escolar las autoridades locales y de la provincia.

A la protesta, que ha sido enviada al ministro de la Gobernación, ha sido unida una petición, en la que se reclama que sea restituído a Compostela el estudiante Sr. Castroviejo, detenido en La Coruña por orden del gobernador.

Dimite el comisario regio de la Confederación Hidrográfica del Ebro

Zaragoza, 4.—Ha dimitido el comisario regio de la Confederación Hidrográfica Sindical del Ebro y actualmente rector de la Universidad D. Antonio Gregorio Rocasolano.

Se pide la supresión de la previa censura

Salamanca, 4.—La Asociación de la Prensa ha dirigido un telegrama al jefe del Gobierno pidiendo la supresión de la previa censura.

El Sr. Cambó sale para Madrid y hace algunas manifestaciones

Barcelona, 4.—En el segundo expreso ha marchado esta noche a Madrid el Sr. Cambó, acompañado de su secretario, Sr. Casabó y del ex concejal regionalista señor Nadal, del cual se habló estos días para ocupar la Alcaldía de Barcelona. Acudieron al apeadero de Gracia para despedir al Sr. Cambó unas setecientas personas, que le aplaudieron y vitorearon.

Entre las personalidades de relieve que se encontraban presentes en el apeadero figuraba la plana mayor del partido regionalista, a cuyo frente iban los señores Ventosa, Puig y Cadafalch y otros significados prohombres del regionalismo.

Hablando con los periodistas, el Sr. Cambó dijo: «Yo no sé nada del partido que, según ustedes, voy a formar.» Y sonriendo agregó: «Seguiré leyendo la Prensa para continuar enterándome de las cosas que ustedes dicen.»

Los periodistas preguntaron al Sr. Cambó acerca de la actitud de los elementos de la U. P. El Sr. Cambó se encogió de hombros sin contestar.

Negó que pensara residir en Madrid, pues sólo se proponía pasar unos días en la corte, regresando el domingo a Barcelona.

«El Correo Catalán» y «El Debate»

«El Correo Catalán», órgano de los jaimistas catalanes, publica hoy un violento editorial contra «El Debate» por haber reproducido éste un telegrama en el que se daba cuenta de que D. Jaime había conferenciado en Narbona con sus partidarios acerca de la situación política de España, y el citado diario madrileño haber añadido de su cosecha que dicho infante era partidario de Primo de Rivera y que en tal sentido había dado instrucciones a sus correligionarios, cosa totalmente falsa e insidiosa.

Entre otras cosas, «El Correo Catalán» dice lo siguiente:

«Conocíamos la desaprensión política de «El Debate». Le sabíamos colaborador asiduo, indiscutible e imperturbable de todas las situaciones políticas, de todos los Gobiernos y de todos los políticos del viejo y del nuevo régimen, o sea, siempre del último... que gana y mientras sea Poder. Que el colega o sus corresponsales «a tono» se atrevan con el moro Muza para dársela ante sus lectores como el más austero, cristiano y anacoreta, nos tiene muy sin cuidado; pero quienquiera que sea, que desde luego no es un veraz cronista, se haya permitido atribuir a nuestro augusto caudillo opiniones que «jamás tuvo», y menos que «en este sentido había hecho declaraciones a sus amigos», entre otras razones..., por no haber sentido nunca lo que tan arbitrariamente se le atribuye. Esto no podemos tolerárselo a «El Debate» ni a nadie. A tal saqueo desaprensivo en lo más íntimo y sagrado que tiene un hombre, sus opiniones y sus sentimientos, podía llegarse. Mucho entusiasmo puede sentir el colega por los «idos», mucho afán puede mostrar para que no se desmoronase lo que con su colaboración asidua venía laborando la situación Primo de Rivera; pero de esto a que en su ceguera por el aplauso a todo lo constituído, con su «levitón» último de tradicionalista, tome y dé por buena la referencia de un corresponsal a una tendenciosa información que entra a saco en lo sagrado del pensamiento de una comunión política de su augusto jefe, nos parece que media un abismo, que la veracidad periodística, la dignidad profesional y la caballerosidad no pueden ni deben salvar jamás.»

Los liberales alicantinos

Alicante, 4.—Los elementos liberales han celebrado una reunión, en la que han fijado una orientación a seguir.

Asistieron a la reunión los concejales liberales que pertenecieron al Ayuntamiento disuelto a raíz del 13 de Septiembre de 1923.

En el Extranjero

Otras declaraciones del nuevo presidente

París, 4.—El presidente del Consejo de ministros de España, general Berenguer, en una entrevista celebrada con el enviado especial del periódico «L'Intransigeant», le ha comunicado, en francés, que tenía el propósito de gobernar a España constitucionalmente, y que se pasaría de un régimen a otro mediante una transición suave.

Con relación a las elecciones, el general Berenguer dijo que no corrían prisa.

—En España—dijo—hay que saber esperar.

Añadió que lo más urgente ya estaba hecho, y que ahora se precisaba calma para restablecer la situación financiera.

Acerca de la Unión Patriótica se mostró reservado, diciendo solamente que esperaba continuar siendo buen amigo del general Primo de Rivera.

Dijo también que deseaba reforzar y afirmar las relaciones amistosas entre Francia y España, y que esperaba firmar pronto los acuerdos comerciales en estudio con dicho país.

Unas declaraciones de Berenguer al «Daily Express»

Londres, 4.—En el artículo que publica esta mañana el «Daily Express» con unas declaraciones hechas por el general Berenguer, el nuevo jefe del Gobierno espa-

Ministerio de Educación, Cultura y Deporte 2012

ñol, sin dejar de rendir homenaje a los servicios prestados a España por el general Primo de Rivera, y al patriotismo en que se inspiró, subraya el carácter temporal que tienen las dictaduras y expone su propósito de restablecer las libertades públicas y de restablecer, especialmente, el ministerio de Estado, suprimido por el Gobierno anterior.

Declara que el actual Gabinete es merecedor de una confianza plena en el interior y en el exterior.

Los sucesos—añade el general Berenguer—han desmentido de un modo rotundo y terminante los temores que había de que pudieran producirse acontecimientos lamentables en España, y por ello estoy convencido de que ello servirá para mejorar la cotización de la peseta.

Termina su declaración expresándose de un modo optimista en cuanto al porvenir de España.

Los teatros

INFANTA BEATRIZ

«Triángulo», tres actos, de Martínez Sierra

Empezar una comedia en serio, continuarla en broma y acabarla en camelo.... no deja de ser una cosa chusca y, en cierto modo, divertida.

He aquí un matrimonio que se quiere y se adora, en viaje de novios, a bordo de un paquebote que da la vuelta al Mundo. Terrible naufragio al final del primer acto.

Han pasado cuatro años y medio—acto segundo—, y el marido, que se salvó de la catástrofe, ha contraído segundas nupcias. Si su primera mujer lo amaba con delirio, la otra lo quiere con devoción suprema. De pronto, la cónyuge número uno, que, a pesar de todas las apariencias, no había muerto tampoco, irrumpe en el nuevo hogar de su esposo. La situación es grave, dramática, patética... ¡Que te crees tú eso! Aquí la tragedia se convierte en «vaudeville», adopta el tono cómico y afecta las maneras de una caprichosa y desopilante astracanada. El marido logra dormir —¡cuidado!—a las dos mujeres con la prosa rimbombante y letal de un discurso jurídico-sociológico-moralista, lleno de verdadera elocuencia forense.

Las dos mujeres rivalizan en cariño y emoción al extrordinario marido, inocentemente incurso en el delito de bigamia. El, por su parte, siente aproximadamente el mismo afecto por ambas señoras. Y acordándose a última hora del gran Pirandello, pregunta al público quién y cómo resolverá una situación semejante...

Y el público... El buen público, benévolo y comprensivo—y también maravillado del arte maravilloso de Catalina Bárcena, admirable en la tragedia, en la comedia y hasta en el disparate incatalogable—, aplaude todo aquello; más el primer acto que el segundo, y más el segundo que el tercero; pero, en fin, toda la obra, con que el mismo D. Gregorio sale a escena sin protesta de nadie.

M. M.

TEATRO ROMEA

Beneficio de los autores de «Por si las moscas»

Con la 134 representación, y a teatro lleno, se celebró ayer el beneficio de los afortunados autores de la popular revista «Por si las moscas».

Como homenaje a los beneficiados, Federico García Sanchiz deleitó a los concurrentes con una de sus más amenas charlas; Pompoff y Teddy, en un regocijante intermedio cómico, y Perlita Greco en sus tangos argentinos, contribuyeron también al espectáculo, que resultó agradabilísimo.

Las bellas chicas de Romea estaban, si cabe, más guapas, y con todos estos alicientes huelga decir que el público salió encantado y deseando que se celebre el segundo centenario.

Los Sres Campúa, Vela y el maestro Alonso salieron a escena a agradecer los calurosos aplausos de los «habitués» del coquetón teatro.

R.

La estafa a un Banco católico

Autos de procesamiento

El juez del distrito de la Latina ha dictado auto de procesamiento y prisión incondicional contra Manuel del Vado González y Gregorio Sanz y Sanz, complicados en las estafas que por valor de unas 85.000 pesetas se han cometido en el Banco Popular de León XIII.

Ayer estuvo el Juzgado en la cárcel, recibiendo indagatoria a los procesados, que, según nuestros informes, están confesos.

San Miguel
Tarde y noche, exito colosal
SOMBRAS BLANCAS
film sonoro Metro Galdwyn Mayer
por RAQUEL TORRES y MONTE BLUE

Actualidad científica

El fin del «Carnegie»

Hace algunos días el telégrafo dió cuenta de que el «Carnegie» había sido pasto de las llamas, a consecuencia de una explosión de gasolina, en ocasión de hallarse fondeado en Apia Harbour (islas Samoa), llevando a bordo una Co-

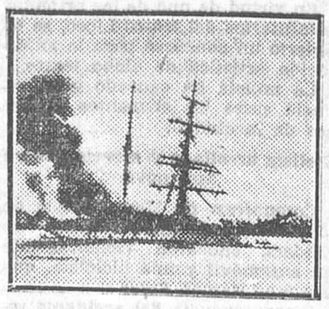

El «Carnegie», con fuego a bordo

misión de 17 hombres de ciencia.

El buque que las llamas han destruído, bajo su aspecto sencillo de vulgar mercantón, era un buque «sabio», que estaba dedicado al estudio del magnetismo en la superficie de los mares. Pertenecía a la Institución Carnegie, de Washington, y el famoso multimillonario había gastado en él muchos miles de dólares, pues en todo él había sido substituído el hierro (enemigo de los estudios magnéticos) por el cobre. Entre los dos palos se erguía una cúpula de observatorio, dentro de la cual las observaciones magnéticas alcanzaban el máximum de precisión. Al desaparecer el «Carnegie» desaparece el único buque con el cual podían hacerse observaciones magnéticas de precisión sobre los mares. Es de esperar de la munificencia del fundador de la Institución Carnegie que la pérdida será pronto repuesta, y que el *Mapa magnético* de los mares, tan necesario para los navegantes, que fían el rumbo de la nave a los estremecimientos de la aguja imantada, tendrá en breve plazo completa realización.

La muerte de un sabio

Michelson, el sabio físico, ha muerto. La Ciencia pierde con la desaparición de Michelson uno de sus más conspicuos investigadores. Entre los trabajos del sabio señálanse singularmente los que se refieren a la propagación de la luz, y a él se debe la demostración de que la luz se propaga en

El sabio físico Alberto Michelson

todas las direcciones y las más recientes medidas de la velocidad de la luz, que se había fijado en 300.000 kilómetros por segundo. De las experiencias realizadas por el sabio físico, no hace mucho, entre el Observatorio de Monte Wilson y el Pico de San Antonio, de California, resulta que dicha velocidad es realmente de 299.796 kilómetros, con un error que no alcanza a cuatro kilómetros.

Las teorías de Einstein tuvieron su origen en las experiencias de Michelson sobre la estabilidad o reposo del éter, cuya hipotética creación ha permitido la existencia de las teorías de las ondulaciones luminosas y eléctricas.

Tratando de explicar los resultados de las experiencias de Michelson, que tenían como fin principal comprobar la inmovilidad del éter, y que habían conducido a todo lo contrario, fué como el sabio físico holandés Lorenz creó su ingeniosa teoría, según la cual los cuerpos en movimiento *se contraen*. Según tal teoría, el éter está realmente en reposo; mas cuando la Tierra avanza en una dirección determinada, los cuerpos sufren una contracción en el sentido del movimiento. Aplicado el cálculo a la teoría de Lorenz se obtuvo que la contracción que correspondería a una barra de un metro, lanzada a la velocidad de 30 kilómetros por segundo, sería de *dos cienmilésimas* de milímetro. Y claro es que esa contracción o encogimiento sería imposible de comprobar, puesto que la barra que empleáramos como unidad de medida sufriría análogamente una contracción proporcionada a su longitud.

Algo parecido a esto dijo en verso un poeta español, Bartrina, a quien puede considerarse como un precursor de las teorías de Lorenz y Fitzgerald El verso en cuestión es el siguiente:

«Todo, todo en el Mundo—crece cuarenta metros por segundo.—Así decía un loco a cierto sabio—que visitaba un día el manicomio;—y al oír inferir tan rudo agravio—al sentido común, digno de encomio,—quiso pulverizar rápidamente—la afirmación absurda del demente.—Inútilmente, en vano, buscó el modo;—cortóle el paso esta verdad probada:—«Al crecer cuanto ve nuestra mirada,—creciendo nuestros ojos, como todo,—no crecería a nuestros ojos nada.»—Pensó que si el absurdo aconteciera,—creciendo todo en proporción dediba,—eternamente igual la razón fuera—entre lo mensurable y la medida.»

Las teorías mencionadas hicieron que Einstein ideara su famosa teoría de la relatividad, dentro de la cual desaparece la contradicción que las experiencias de Lorenz pusieron de manifiesto.

Alberto Michelson nació en Alemania en 1852, y desde muy joven fué súbdito de Norteamérica, donde desempeñó cátedra de su especialidad en las Universidades de Worcester y Chicago. Al morir deja a la Ciencia, a más del importante legado de sus admirables trabajos, un instrumento creado por él con el nombre de *interferómetro*, al que podríamos llamar telémetro del cielo, con el que no sólo se pueden medir las pequeñísimas distancias angulares que separan algunos soles, sino que tuvo, además, como aplicación importante la medida directa de los diámetros de las estrellas. Así es como se ha podido saber que la estrella Betelgeuze de Orión tiene un diámetro que es trescientas veces el de nuestro Sol, y que la rojiza Antares del Escorpión es, en volumen, 112 millones de veces mayor que el astro que es centro de nuestro sistema.

Un huevo colosal

Entre las especies desaparecidas de la fauna de Madagascar se halla la de un pájaro, de talla superior a la del avestruz, que re-

Un huevo de 33 centímetros

cibió de los naturalistas el nombre de Aepyiornis máximus, aunque en realidad no le sea aplicable exactamente el adjetivo máximo, ya que otros pájaros de épocas remotísimas, como el Duiormis, de Nueva Zelanda, eran bastante mayor que aquél.

Nuestro grabado muestra al explorador americano Mr. Single, que sostiene en sus manos un huevo de Aepyiornis, que mide en su eje mayor unos 33 centímetros y 23 centímetros en el menor, y equivaldría a 150 huevos de gallina. No es raro hallar, en fragmentos, estos huevos fósiles; mas sí lo es el hallazgo de un ejemplar tan bien conservado, hasta el punto de que en estos casos el huevo colosal alcanza un valor de algunos miles de pesetas.

Un nuevo combustible

La Sociedad norteamericana de Química da cuenta, en uno de sus recientes Anales, de que dos profesores del Instituto Químico de Illinois han obtenido un combustible gaseoso de los tallos del maíz.

Las experiencias realizadas con el nuevo combustible demuestran que sirve perfectamente para el alumbrado y la calefacción.

Las granjas agrícolas pueden obtener tales beneficios encerrando los tallos en grandes tanques de fermentación, al que se llevasen también las aguas sucias procedentes de los edificios habitados en la granja. De la fermentación así producida resultaría una mezcla gaseosa que produciría las calorías necesarias para el uso a que se destina. La riqueza del combustible obtenido del maíz es tal, que bastarían los tallos que se pueden recoger en un maizal que cubriera un círculo de siete metros de radio para iluminar y dar calefacción a una ciudad de 80.000 habitantes. Y aun podrían ser aprovechados los residuos del maíz en la fabricación del papel.

La expedición Byrd

La Prensa da noticias de los radiogramas que ha lanzado el

El almirante Byrd observando con el sextante

famoso almirante Byrd, jefe de la expedición científica que hace meses se halla en las tierras polares del Sur, en demanda de socorro.

Byrd, después de haber volado sobre el Polo con su avión «América»; después de larga permanencia en las tierras ahora denominadas Little América (Pequeña América), realizando, en unión de sus cuarenta y dos hombres (entre los que hay sabios de reconocido nombre), numerosos e interesantes estudios y observaciones geofísicas, se encuentra como encerrado en una prisión de hielo. Una inmensa barrera de cristalinas montañas impedirá quizás a los buques noruegos e ingleses que van en socorro de la expedición el avance por el mar de Ross, y es muy probable que no lo consigan antes de que termine la primera mitad de Febrero. Si los hielos dejan paso suficiente para que pueda pasar entre ellos un buque del porte del «City of New-York», que pertenece a Byrd, serán innecesarios los auxilios de los balleneros; en caso contrario, sólo queda a Byrd y a los suyos, que gracias a la T. S. H. están en constante comunicación con el Mundo, la esperanza de que los resistentes buques que a la pesca de la ballena se dedican vayan avanzando lentamente y consigan librarles de los sufrimientos a que hoy se hallan sometidos. El Mun-

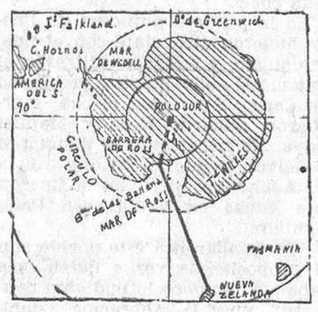

Recorrido por mar en avión de la expedición Byrd

do entero espera ansioso que alguna de esas fuertes embarcaciones logre llegar hasta donde se hallan los audaces expedicionarios y los restituya a su patria sanos y salvos, para bien de la Ciencia.

El mapa de Africa

Las dificultades que siempre ha presentado el levantamiento de planos en la mayoría de las regiones del continente africano van a ser vencidas, al fin, con el auxilio de la aviación. En breve plazo partirán para Rodesia y Sudán dos expediciones geográficas en aeroplanos, provistas de aparatos especiales para obtener las fotografías necesarias para el levantamiento del plano y el trazado del mapa de dichas regiones.

La superficie a cubrir es de unos 200.000 kilómetros cuadrados, y exigirá la obtención de 15.000 clisés, tomados durante los vuelos.

Se calcula que por tales procedimientos se podrá realizar en año y medio un trabajo que hubiera exigido más de quince años por cualquier otro método.

ENRIQUE GASTARDI

Detención de las autoras de un robo

Gijón, 4.—La Guardia civil ha detenido a Elvira Neira Jounit, de treinta años, natural de La Coruña, vecina del barrio del Llano, autora de un robo de siete relojes de oro de pulsera, valorados en 800 pesetas, en la joyería de María Luisa Ojonguri, situada en la calle de San Antonio, de Oviedo. Se le ocuparon a la detenida dos papeletas del Monte de Piedad y dos relojes.

Declaró que el jueves 30 de Enero substrajo los relojes mientras la dueña del establecimiento despachaba a una compañera suya llamada Josefa. Esta y Elvira vinieron a Gijón.

Josefa regresó el domingo a Oviedo, llevando los cinco relojes restantes.

Uno de los relojes, que llevaron al Monte de Piedad, fué empeñado por Elvira y el otro por Encarnación, novia de un hijo de ésta.

Elvira y Josefa son dos conocidas «mecheras». Quedaron a disposición del juez.

Noticias de aeronáutica

El correo aeropostal

Alicante, 4.—El correo aeropostal América del Sur-España, que salió de Buenos Aires el 25 de Enero, pasó por Natal el 26, por Dakar el 2 de Febrero y llegó a Alicante ayer por la noche.

*

Santiago de Chile, 4.—El correo aeropostal América del Sur-Europa, que salió de España el 26 de Enero, pasó por Natal el 2 de Febrero, por Montevideo y Buenos el 3, llegando hoy a esta ciudad.

CONSEJO DE GUERRA

Contra un soldado

A las diez de la mañana se ha celebrado el Consejo de guerra para ver y fallar la causa instruída al soldado de Cazadores de Africa Domingo Bermejo Manzanares.

Ha presidido el teniente coronel del regimiento del Rey D. Rafael de la Bastida, actuando de ponente el teniente auditor D. José María Dávila.

Se acusa al referido Domingo de la comisión de un delito de hurto consistente en haber intentado substraer una cartera a un viajero en un tranvía de la línea Progreso-Cuatro Caminos.

Dados los antecedentes penales del procesado, el fiscal, D. José María Tejerina, se ha visto en la precisión, a pesar de tratarse de un delito en grado de frustración, de solicitar el máximo de la pena, ya que tienen en cuenta que el encartado ha sufrido ochenta y tres correcciones gubernativas, aparte de varias causas que se le han instruído.

El defensor, comandante señor Matilla, ha solicitado la absolución, basándose en que no se ha podido probar que el autor de tal hurto fuera el procesado.

Ha actuado de juez en la causa el comandante y abogado D. Luis Arribas Vicuña.

Veto Preventivo antivenéreo De venta en farmacias

LOS REDENTORES DEL OBRERO

Celso Gomis y el renunciamiento

Celso Gomis—de quien alguna vez hemos hablado—era un catalán que estudió en Madrid la carrera de ingeniero de caminos canales y puertos; que peleó por la libertad, y que anduvo emigrado en Suiza.

Conoció allí a Bakunin, del que fué grande amigo, y entró en el círculo de los íntimos de la Alianza, por lo cual, andando el tiempo, pudo apadrinar el ingreso en los íntimos del grabador madrileño Tomás González Morago.

La primer noticia que tenemos de Celso Gomis es verle en Abril de 1870 como secretario del segundo Consejo de Redacción de *La Solidaridad*, de Madrid, permaneciendo en el cargo hasta la muerte del periódico de los internacionales, en Enero de 1871.

Después se le ve presidiendo el famoso Té de Fraternidad Internacional de 2 de Mayo de 1871, donde pronunció un bello discurso. Interrumpido bárbaramente este acto por la gentuza de la Partida de la Porra, Gomis, con Anselmo Lorenzo y con el diputado Baldomero Lostau, visitó en protesta al gobernador civil. Por esta protesta y por subscribir un cartel fué procesado.

Desaparece del movimiento activo después del día 2 de Mayo; pero cuando, en Enero de 1872, el nefastísimo Sr. Sagasta publica su circular declarando a la Internacional fuera de la ley y llamándola *utopía filosofal de crimen*, Gomis se presenta al Consejo Federal y escribe a *La Emancipación* pidiendo un puesto de peligro.

Duró poco Sagasta. La famosa transferencia de dos millones de reales—*Los Dos Apóstoles*—de la Caja de Ultramar a los fondos secretos de Gobernación, dió con él en tierra en Mayo, así que no pudo vigilar por que fuesen durísimas todas las autoridades gubernativas con los internacionales, ni vencer la enemiga de las autoridades judiciales a intervenir en estos asuntos.

Después de esto vuelve a perderse Celso Gomis...

Ya maduro, se establece en Barcelona; deja las ideas radicalísimas, y se consagra al ejercicio de su profesión y a trabajar con fe y con óptimos resultados en estudios catalanistas, dirigiendo una Casa editorial y dejando una excelente labor de estudios del folklore. Murió en 1915.

Este hombre, cuando era ya ingeniero, entró en la Federación madrileña de la Internacional como mecánico. Con su nombre y este oficio firmó trabajos en *La Solidaridad*, lo mismo que sus compañeros, hasta que por el mes de Junio o Julio apareció en la cabeza del periódico un suelto que decía lo siguiente:

«Hasta hoy aparecieron firmados todos los trabajos insertos en este periódico para dar un público y solemne mentís a los que aseguraban que *La Solidaridad* no estaba redactada por obreros.

Hoy, que todos saben a qué atenerse respecto a este punto, convencidos, como siempre, de que la Internacional no debe contribuir en manera alguna a realzar ninguna personalidad, y seguros de que a fuerza de ver un nombre en un periódico los obreros, bien a pesar del que lo lleva, llegan a creer que éste es, en cierto modo, superior a ellos, dejamos de firmar nuestros artículos, a fin de que nadie pueda, ni remotamente, suponer que ninguno de los que han aceptado el cargo de individuo del Consejo de Redacción lo haya hecho animado del más mínimo deseo de vanidad o de interés personal.»

Firmaba el suelto «El Consejo de Redacción», y componían ésta entonces Carlos Alcira, sastre; Enrique Simancas, pintor; Francisco Mora, zapatero; Anselmo Lorenzo, tipógrafo; Hipólito Pauly, tipógrafo; Tomás González Morago, grabador, y Celso Gomis (secretario), mecánico.

Y no sólo se dejó de firmar los artículos, sino que, al dar cuenta de discusiones y conferencias, se designaba con iniciales a los oradores y se suprimía cuidadosamente cuanto pudiera parecer elogio.

Persistió esta moral en *La Emancipación*, y cuando se fundó *El Socialista*—y para el primer Consejo de Redacción se eligió, entre otros, al Hipólito Pauly que figura arriba—se llevó a la Redacción el mismo criterio de labor anónima, contra el sentir del ilustre Jaime Vera, que no veía riesgos de envanecimiento en el hecho de subscribir los artículos.

Los años hicieron que se fuera olvidando lo acordado; que se fuera dando de lado a este criterio, discutible, indudablemente, pero sano y honrado.

Y hasta muy simpático, principalmente porque es remedio eficaz contra el faroleo.

J. J. MORATO

Vascongadas

Dos pesqueros de los que no se tenía noticias

San Sebastián, 4.—Entraron en el puerto de Pasajes los pesqueros «Vikaño» y «Jatorra», por cuya suerte se temía. Falta el pesquero «Fernando».

Acuerdos municipales

Se ha reunido el pleno del Ayuntamiento, aprobándose diversos asuntos. Por 25 votos contra 1 se acordó autorizar la celebración de bailes en el balneario de la Perla Se aprobó la construcción de un nuevo Parque de Bomberos.

Por agradar al dictador, se realizan unas obras en pésimas condiciones y se hunden

Bilbao, 4.—A los fines de que pudiera asistir a su inauguración el general Primo de Rivera, se imprimió gran actividad a las obras de construcción del nuevo mercado, lo que sin duda impidió que éstas se llevaran con las necesarias garantías de solidez. En virtud de las lluvias últimas se han producido serios desperfectos en dichas obras. Hoy se desprendieron los ventanales, no ocurriendo una catástrofe por verdadero milagro, y ha sido preciso realizar trabajos de apuntalamiento en evitación de posibles desgracias.

Acuerdos del Comité Central del Sindicato Minero

Se ha reunido el Comité Central del Sindicato Minero de Vizcaya, acordando enviar un representante al Congreso que celebrará la Federación Nacional de Mineros de Francia. También ha decidido enviar una circular a los patronos, indicándoles la conveniencia de revisar el acuerdo sobre salario mínimo. En este documento dicen que aprovechan esta ocasión para poner en práctica el acuerdo tomado en el Congreso Nacional, significando que dada la carestía de la vida no es posible que siga rigiendo el salario de 4,50 pesetas. También abogan por la desaparición de los intermediarios entre los patronos y los obreros, proponiendo que sean éstos quienes acometan directamente los trabajos de explotación.

COMICOS Y AUTORES

Se nos dice que los señores barón de Mora y Jaime de Salas Morlé, autores de la adaptación escénica de «Pequeñeces», han llegado a un acuerdo para el estreno de dicha obra en Buenos Aires durante la próxima actuación de la compañía de Lola Membrives, que la presentará en la capital argentina con verdadera suntuosidad.

Los referidos autores estrenarán próximamente la adaptación escénica de la célebre novela de D. Armando Palacio Valdés «El cuarto poder», cuya lectura ha merecido del autor de la novela la más entusiasta aprobación.

El suicidio de ayer en el Viaducto

Identificación

En el Depósito judicial se ha realizado ayer la identificación del hombre que se arrojó por el Viaducto. Fué hecha por un tío del finado.

Se llama el suicida Lorenzo Golf, tenía diecinueve años y estaba domiciliado en la plaza del Duque de Alba, número 2.

CASA DE LA MONTAÑA

Entrega de una bandera

El día 9 del actual, a las ocho de la mañana, en el tren correo de Santander llegará a Madrid la Comisión delegada de la Sociedad Coral, de Los Corrales de Buelna, portadora de la bandera regional que, a su iniciativa y por subscripción pública, regala a la Casa de la Montaña la provincia de Santander.

Nuevo académico de Bellas Artes

La Academia de Bellas Artes eligió académico al Sr. Allendesalazar, que ocupará la vacante del Sr. Doménech, correspondiente a la sección de Pintura.

LA LIBERTAD se puede adquirir en las siguientes capitales:

LISBOA: Quioscos de la Sociedad Comercial Portuguesa y Agencia Internacional de Livraria, rua do Crucifixo, 31.

PARIS: MM. Hachette et C.ª, 111 rue Reaumur, y quioscos de los grandes Boulevares.

GIBRALTAR: E. Tabera. Convral, S. 2.

ROMA: Pietro Orsi, piazza San Silvestre, y Pacinelli Giulio, via Panetteria, 32-A.

SACRAMENTO (California): Angel Blanco, 207, L. Street. «La Hispano Americana».

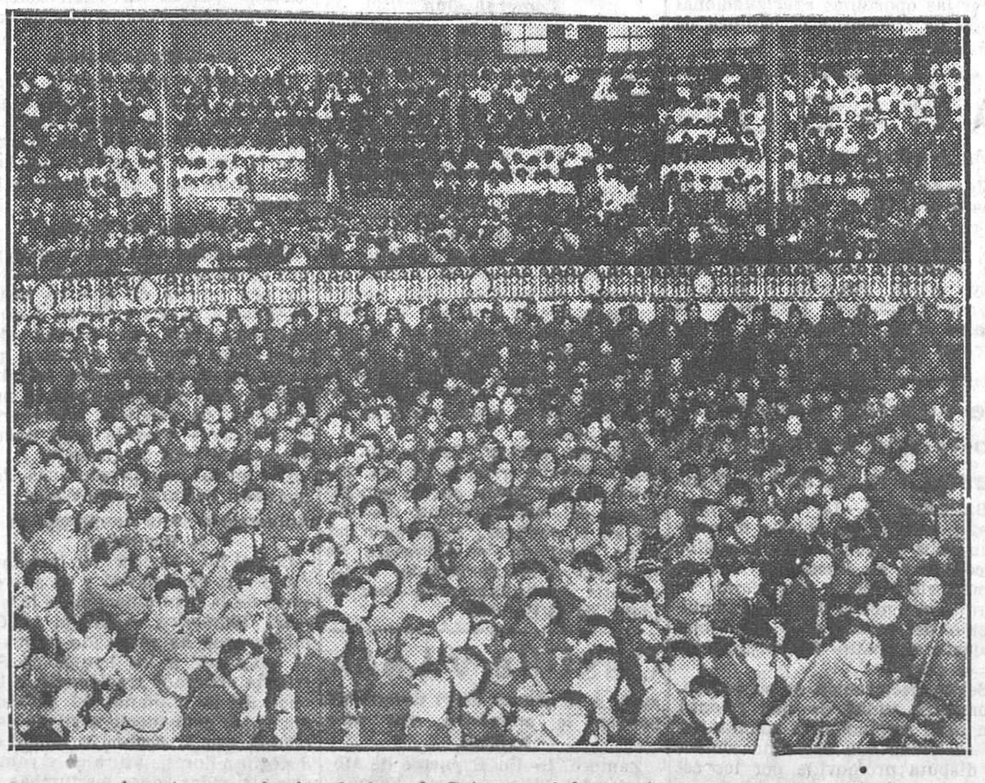

Aspecto que ofrecía el circo de Price en el homenaje al Sr. García Molinas (Fot. Alfonso.)

Ministerio de Educación, Cultura y Deporte 2012

Crónicas e informaciones de las provincias españolas

"LA LIBERTAD" EN CATALUÑA

Ayer, hoy y mañana

Si considerásemos superficialmente las cosas, habríamos de reconocer que Barcelona no ha recibido el eclipse de la Dictadura con el ruido de campanas propio de su pasado, ni siquiera con la vibración que, según creemos, ha sacudido al resto de España. Disfrazaríamos la verdad, sin embargo, si la pluma huyera de consignar que el regocijo ha sido general, enorme la expectación y que hubo momentos en que pareció resoplar con fuerza de llama el rescoldo, que perdura, como el fuego del hogar en los días de frío. ¿Qué quiere decir esto? ¿Que Barcelona ya no es Barcelona? ¿Que Cataluña ha dimitido, agotada en la lucha, sus aspiraciones y que se inclina cansada hacia la vida de acomodo acéfalo y apolítico?

Nada de eso. Repitámoslo. Tal creencia sería, sobre superficial, engañosa. Cataluña, espiritualmente, está más viva que nunca. Lo que ocurre es que pasa por una crisis nerviosa, producida por los excesos de unos y otros, y, entre estos excesos, el más abrumador, la brutal desconfianza ejercida arriba, en las esferas oficiales, que han llevado a que este noble pueblo viva constantemente bajo la excepción como ley y la persecución sistemática como método curativo.

Unida a esta razón fundamental hay otra: el apolitiquismo de las masas obreras, atentas a los intereses de clase, y el influjo anarquista, enemigo de la política y los políticos, en nuestra opinión con un error evidente de táctica. Pero, sobre todo, la desconfianza de arriba, que ha suprimido en estos últimos años toda posibilidad de lucha legal, ha encontrado pronto la horma de su zapato: la desconfianza de abajo. Y hoy el problema político en Cataluña es eso: inspirar confianza, para que cese el divorcio moral existente de hecho entre la España oficial y los catalanes. El intento de atraer otra vez al Gobierno de la nación al Sr. Cambó ha resucitado la curiosidad—ya que no se pueda escribir la esperanza—entre los catalanistas. España—se han dicho éstos—esboza un gesto de colaboración inteligente. Sea bien venido. Nadie ha fruncido el ceño. ¿Qué pasará después? ¿Será éste el principio de la incorporación nueva de un gran sector catalanista a la vida nacional? ¿Presidirá mañana el Sr. Cambó un Ministerio, entrando así de lleno la Cataluña burguesa y conservadora en la comunidad de sentimientos e ideologías de sus congéneres del resto de la Península? ¡Quién sabe!

Ahora bien, hay otra Cataluña: la de los brazos; la liberal, y republicana y sindicalista. Esta Cataluña es difícil que dé ya nunca su aquiescencia al separatismo. Tampoco tiene nada de común, ideológicamente, con la Cataluña burguesa. Y esa Cataluña es la más desconfiada. Se dice: ¿Qué nos traerá Berenguer? En los hechos es donde necesitamos que se observe, se sienta y toque la diferencia del cambio. Naturalmente que se alegra, y con toda el alma, de cuanto represente un paso hacia una legalidad democrática que traiga el equilibrio estable; pero necesita ver para creer. Cuando comience a ver, entonces sentirá el temblor de las grandes vibraciones; entonces actuará, hablará. Mientras tanto...

¿Quiere decir esto que no ha servido de nada el esfuerzo de ayer? Ha servido de mucho. En el sindicalismo más que en parte alguna. El sindicalismo se ha purificado. El catalanismo ha aprendido. Del republicanismo cabe decir que ya nadie lo discute, ni unos ni otros. El ayer es precisamente el que ha traído ese fenómeno de desconfianza, que a primera vista puede confundirse con la frialdad, y que lleva a algunos a preguntarse si es que ha muerto la Barcelona, ya que no Cataluña, que ellos conocieron. Muerto por mano alevosa y no por voluntad, por dejación de la voluntad.

No hay que confundir. Son las consecuencias de ayer. Del ayer que hoy ha dejado intactos los problemas que resurgirán mañana. No se ha retrocedido nada respecto a las soluciones. Se ha avanzado, porque existe, como decía la purificación de estos largos años de penitencia, que han sido de enseñanza. Después de ellos es indudable que la lucha se planteará en los mismos términos en torno a la libertad, libertad económica en los de abajo, y libertad en el campo de la República, que nadie discute. Pero queda la gran prueba: las elecciones. Y esta es la incógnita, que no nos hacemos nosotros, ni mucho menos, la ilusión de conocer en el fondo inexcrutable de su secreto.

Y aquí hemos dado con la fórmula, universalmente deseada, como medio de hallar la orientación, perdida al parecer. Si se otorga ese medio de conocimiento legal a la opinión, pudiera ser que entonces de él se derivasen grandes enseñanzas y que sirviera para que las fuerzas ideológicas de Cataluña se encauzaran. No es aventurado suponer que ante unas elecciones sinceras todos aportaran franca, noble y calurosamente su concurso ciudadano con el afán de hallar forma jurídica a la situación actual. Pero a condición de que la papeleta depositada en las urnas haya de convertirse en mandato y no en mojiganga. Por ese camino la ciudadanía se sentirá cada vez más viva y dispuesta a abandonar el escepticismo o la represalia desesperada. Ante unas elecciones veraces, este pedazo de España vibrará con la fuerza de siempre. Y el caso es que a estas alturas dicha fórmula de orientación es la única posible para que España se constituya jurídicamente como Estado. Cataluña, una vez más, no está falta de sentido político.

JUAN GUIXE

Barcelona, Febrero, 1930.

ANDALUCIA

Desciende el Guadalquivir

Sevilla, 4.—Ha descendido considerablemente el nivel del Guadalquivir, desapareciendo los temores de que se produzca una inundación. No obstante, en las dependencias de la Comandancia de Marina siguen colocadas las señales de precaución

Sentencia condenatoria

Se ha dictado sentencia en la causa que se seguía al ex guardia municipal de Osuna José Núñez, que asesinó, en las circunstancias ya conocidas, a un individuo a quien llevaba detenido.

La pena que se le ha impuesto es de veintitrés años de reclusión

Para conmemorar el 11 de Febrero

Una Comisión de republicanos ha visitado al gobernador para comunicarle su deseo de que se autorice la celebración de varios actos públicos con motivo del 11 de Febrero.

El gobernador manifestó a los comisionados que elevará esta petición al ministro de la Gobernación.

El reglamento de la Federación Universitaria

Hoy visitó al gobernador civil una Comisión de estudiantes para reiterarle su petición de que sea aprobado el reglamento de la Federación Universitaria Escolar, que hace mucho tiempo está pendiente de este trámite.

El gobernador manifestó que consultaría sobre este extremo al ministro de la Gobernación.

Robo en una oficina automovilista

En la madrugada última unos ladrones descerrajaron la puerta de una oficina automovilista, llevándose 175 pesetas en metálico y cuantos objetos de fácil transporte encontraron a mano.

Los caços no han sido habidos.

Torero que ingresa en filas

Ha ingresado como recluta en el regimiento de Granada el torero onubense Pedro Carreño.

Soldado herido por una piedra

Al pasar por el puente de Triana, el soldado del regimiento de Granada Marcelino Soriano Cavalcanti, recibió una pedrada en la cabeza, cayendo al suelo y produciéndose una herida de consideración.

La piedra salió de un grupo de muchachos que estaban jugando en las proximidades del puente.

A consecuencia de una detención se paralizan los trabajos en algunas fábricas

Un periódico local dice que existe gran disgusto en Osuna, habiéndose producido algunas manifestaciones de desagrado por haber sido detenido el vecino Manuel Morales, el que protestó contra determinados acontecimientos ocurridos en el pueblo, la resolución de los cuales ha sido sometida a la Audiencia. A consecuencia de la detención de Manuel Morales se han paralizado los trabajos en algunas fábricas y talleres de Osuna, y los elementos de orden se han dirigido por telégrafo al ministro de la Gobernación y al jefe del Gobierno. Una Comisión de Osuna ha marchado a Madrid para gestionar la solución de este asunto.

Las conferencias de Martín Noel

En la Universidad dió esta tarde el arquitecto argentino D. Martín Noel la cuarta conferencia del curso de Arte colonial hispanoamericano.

Desarrolló el tema «El arte precolombino en el Perú y en el antiplano andino».

La vía férrea interceptada entre Jimera de Sibar y Nonjon

Algeciras, 4.—Las pertinaces lluvias torrenciales han ocasionado un desprendimiento de tierras en la vía férrea entre las estaciones de Jimera de Sibar y Nonjon. La vía está sepultada en un largo trayecto.

Por esta causa se hace imposible el transbordo entre los trenes. Los técnicos opinan que la vía no podrá quedar expedita hasta dentro de quince días.

El comercio, entidades y Prensa local protestan de esta larga anormalidad y piden a la Dirección General de Ferrocarriles que se restablezca por lo menos el transbordo de correspondencia llegada por la vía de Málaga.

Refriega por el impuesto de inquilinato

Córdoba, 4.—El agente ejecutivo encargado de la cobranza del impuesto de inquilinato Enrique Muñoz se presentó, acompañado de una pareja de guardias urbanos, en la calle de Gutiérrez Ríos para hacer efectivos por vía de apremio varios recibos a José Pino Pérez. Rogó éste al agente que aplazara la cobranza hasta que él hablara con el alcalde, por considerar excesiva la cantidad que se le exigía. Se negó el agente a acceder a esta petición, promoviendo una discusión en la que tomaron parte la esposa y una hija de Pino, quienes fueron maltratadas por Enrique Muñoz. Los guardias intentaron reducir a los contendientes, resultando uno de ellos lesionado, y con heridas ambas mujeres.

Detenido

La Guardia civil del puesto de Montemayor ha detenido a Francisco Jiménez Cuesta por facilitar partidas falsas de nacimiento a varias muchachas para que pudieran dedicarse a la vida licenciosa.

Un robo

Comunican de Pueblo Nuevo que se ha descubierto un robo, llevándose los ladrones 700 pesetas en metálico y varias prendas del departamento de la fábrica de tejidos perteneciente a la Sociedad Minera Peñarroya. Ha sido detenido como presunto autor César Cabanillas Sánchez.

Ahogado en el río Guadajoz

Cuando se dedicaba a coger regaliz en las orillas del río Guadajoz, en el término de Baena, Francisco Espartero Alcalá, tuvo la desgracia de caerse al agua, pereciendo ahogado.

El primer número de «El Aceite Español»

Ha aparecido el primer número del periódico titulado «El Aceite Español», que dirige el periodista D. Fernando Vázquez Ocaña.

El periódico, cuyo programa es defender el aceite de España, ha sido favorablemente acogido por el público.

Un muchacho secuestrado por unos mendigos durante siete años

Linares, 4.—Hace siete años desapareció del hogar paterno Miguel Gómez Carrillo, natural de Linares, que actualmente cuenta diecisiete años.

A raíz de su desaparición, la familia puso el hecho en conocimiento de las autoridades. Cuantas pesquisas se hicieron para averiguar el paradero del muchacho resultaron infructuosas. Se le creyó muerto.

Hoy el desaparecido se personó en el Ayuntamiento y preguntó por el conserje, a quien se presentó como sobrino. Le rogó que le indicase el domicilio de sus padres. El conserje no reconoció a su sobrino de momento. Después de someterle a difíciles pruebas de identificación, resultó ser cierto el parentesco que el joven invocaba.

Miguel dijo que había sido secuestrado por unos mendigos y que no había podido escaparse hasta ahora.

Inmediatamente el conserje le llevó al domicilio de sus padres, donde se desarrolló entre éstos y el hijo aparecido una emocionante escena.

El padre del muchacho ha dado cuenta del caso a las autoridades.

Miguel ha sido sometido por éstas a un interrogatorio para practicar las oportunas averiguaciones a fin de conseguir la captura de los secuestradores.

ARAGON

Niña arrollada por un automóvil

Zaragoza, 4. — Comunican de Caspe que en el kilómetro 25 de la carretera de Escatrón a Gandesa, término municipal de Caspe, un automóvil conducido por José Bayo Albial atropelló a la niña María Calahorra Lasheras, de cuatro años. Resultó con graves heridas en la pierna derecha.

Se suicida una dama boliviana arrojándose desde un cuarto piso

Barcelona, 4.—La súbdita boliviana doña Elena Antello, de veintiún años de edad, casada, que se encontraba en Barcelona con su esposo visitando la Exposición, se arrojó esta noche desde una habitación del cuarto piso del Hotel Majestic al patio interior. Murió en el acto.

Según declaración de su esposo, momentos antes de que tomara tan fatal resolución la suicida había sostenido con éste una violenta disputa promovida por los celos del esposo.

COMO EL PRIMER DIA

Los detenidos, menos Manuel Raya, son puestos en libertad

Los detenidos, a Toledo

Ayer, a las siete de la mañana, en el automóvil color guinda y en dos coches de la Dirección de Seguridad fueron trasladados a Toledo los cinco detenidos.

Son éstos el propietario del «auto» mencionado, D. Carlos Soler Jaén, y sus amigos Eduardo Egea, Manuel Raya, Rafael Gutiérrez y Angel García. Les acompañaban varios agentes, y una vez en Toledo fueron sometidos por el juez instructor a un interrogatorio, con objeto de aclarar totalmente lo sucedido en sus hasta ahora misteriosos viajes a varios pueblos de la provincia, que han dado lugar a su detención

Las andanzas de los ocupantes del «automóvil color guinda»

Conocemos, por referencias particulares, algunos interesantes detalles relativos a las excursiones efectuadas por Soler y sus amigos.

Según tenemos entendido, Carlos Soler conoció en un Círculo de Madrid, del cual es socio, a un rico propietario llamado D. Adoración Bejarano, vecino de Gálvez, quien tiene algunas posesiones y fincas en otros pueblos de la provincia, entre ellos Ventas con Peña Aguilera.

Sabedor de esta amistad Rafael Gutiérrez indicó a Angel García, íntimo amigo de Carlos Soler, que por mediación de éste organizasen una partida de juego en la que participara D. Adoración. Así las cosas, hace unos cuatro meses, Carlos Soler, Angel García y otro amigo llamado Manuel Raya marcharon a Gálvez en un taxímetro con el propósito de buscar a don Adoración.

Comieron en dicho pueblo, y como allí no se hallara la persona a la que buscaban se trasladaron a Piedrabuena, donde cenaron e hicieron noche en la posada.

A la mañana siguiente se trasladaron a Ciudad Real, y en vista de que tampoco en este último punto daban con el paradero de D. Adoración, decidieron regresar a la corte.

En la primera quincena de Enero hicieron otro viaje con el mismo objeto, y esta vez utilizaron el automóvil color guinda, propiedad de Carlos Soler, con el cual marcharon Eduardo Egea y Manuel Raya. Primeramente se dirigieron a Gálvez, donde no encontraron a D. Adoración; pero les indicaron que estaba en Ventas con Peña Aguilera.

Se trasladaron a este pueblo con el propósito de ver a quien buscaban, y tampoco lo pudieron conseguir, pues D. Adoración estaba enfermo a consecuencia de un ataque de parálisis.

En vista del fracaso de sus gestiones regresaron a Madrid, y fué entonces cuando su permanencia en estos pueblos de la provincia de Toledo llamó la atención de varios vecinos, por coincidir con el misterioso hallazgo de dos cadáveres en el Tajo.

Los detenidos, en libertad

Todos los detenidos han sido puestos en libertad ayer por la noche, excepto el llamado Manuel Raya, que ha quedado a disposición de un Juzgado que lo tenía reclamado hace algún tiempo.

Así, pues, los ocupantes del automóvil «color guinda» no tienen nada que ver con la aparición de los dos cadáveres aparecidos en el Tajo, y que creemos son víctimas de un mismo criminal.

El suceso está lo mismo que el primer día. Es decir, en el más absoluto misterio.

La desaparición de un albañil. Comprobación

En el local de la primera brigada se presentó ayer una mujer, llamada Felisa Viana González, acompañada de su marido, Tomás de Miguel, para dar cuenta de la desaparición de su padre, Zenón Viana López, de oficio albañil, de quien no se tiene noticia desde el día 25.

Ante la posibilidad de que pudiera tratarse de una de las víctimas encontradas en el Tajo, el Sr. Maqueda ordenó la práctica de algunas diligencias; pero parece probado que la sospecha es infundada, pues el citado Viana trabajó en una obra de la calle del Peñón durante el 25, y es sabido que el cadáver hallado el 27 llevaba varios días en el agua, según el informe médico.

Además, declaró Felisa que su padre llevaba muelas de oro, detalle que no figura en las conclusiones del reconocimiento efectuado en el cadáver, y tampoco ha dado resultado la diligencia de presentar a los declarantes la fotografía del hallazgo que obra en poder de la Policía.

Castilla y León

Mata a su esposa de 17 puñaladas porque le engañaba con otro hombre

Zamora, 4.—En el pueblo de Moraleja del Vino, Germán Fernández Santa María mató a cuchilladas a su esposa, Fidela González Martín, en el momento en que ésta salía de su casa acompañada de un sujeto con quien mantenía relaciones ilícitas.

El Juzgado de la capital salió para Moraleja y ha comenzado a instruir las oportunas diligencias.

La víctima presentaba 17 puñaladas en distintas partes del pecho y en un costado, algunas mortales de necesidad.

El agresor, que se presentó a la Guardia civil, es conocido por el sobrenombre de «el Tocinero de Bomba».

El amante de la interfecta y una mujer apodada «Picardías», encubrido de la adúltera, han ingresado en la cárcel por orden del juez.

Minero muerto a causa de un desprendimiento

Puertollano, 4.—En la mina «Pozo Norte», propiedad de la Sociedad de Peñarroya, a causa de un desprendimiento resultó gravemente herido Vicente Ruiz, de treinta años, casado y con hijos, que sufrió la fractura de la bóveda craneana. Trasladado al hospital que dicha Sociedad posee en ésta, falleció a poco de ingresar.

Un niño que se fuga por tercera vez

Palencia, 4.—La Policía detuvo debajo de un asiento del tren correo a Emilio Pérez, de nueve años, que se fugó de casa de sus padres en Herrera.

Ha manifestado que es la tercera vez que huye para evitar los malos tratos de sus padres.

Es el mayor de seis hermanos y venía a Palencia a ganarse la vida.

CATALUÑA

Estreno de «Miss Barceloneta», de Santiago Rusiñol

Barcelona, 4.—Anoche se celebró en el teatro de Novedades el estreno de la comedia en tres actos «Miss Barceloneta», original de Santiago Rusiñol.

La obra constituye una sátira de los repetidos concursos de belleza y en ella se hace gala del humorismo que caracteriza al insigne autor.

El mejor de los tres actos es el primero, donde la nota satírica se da plenamente, decayendo la obra en la mitad del segundo acto, ya de un carácter completamente sentimental.

«Miss Barceloneta» ha tenido un gran éxito, y el público ovacionó a Santiago Rusiñol.

La interpretación no pasó de discreta.

Se reanudan las clases

Esta mañana han entrado en clase los estudiantes de todas las Facultades, sin que se produjera ningún incidente.

Sobre una estafa

Ante el Juzgado del distrito de la Lonja, que entiende en la estafa cometida en la Comisión mixta del comercio al detall, han prestado declaración varios empleados, que explicaron cómo funcionaba la contabilidad en aquel organismo.

Se ha confirmado plenamente que el ex cajero D. Fausto Casals Boger cometió un desfalco, y el juez le ha exigido una fianza de 7.500 pesetas y un depósito de 25.000 para responder de la responsabilidad civil.

Antes de presentarse la denuncia sobre el desfalco, el ex cajero vendió su hacienda y reintegró todo el dinero que obtuvo de la venta, pero que no alcanza al total de la cantidad distraída.

También se ha presentado una querella contra el tesorero de dicha Comisión mixta, quien no ha sido todavía procesado, en espera de que termine el plazo legal para declararlo en rebeldía si no comparece.

Se han cursado las órdenes necesarias por la Dirección General de Seguridad interesando su captura.

Conflicto de trabajo

Hoy saldrá para Madrid el gobernador civil. Fué visitado por una Comisión de obreros del campo de la barriada de San Martín, que le expuso las diferencias surgidas entre sus representados y los patronos.

Sumario por estafas

Ha quedado concluso el sumario que se sigue contra Vicente Ballester por estafas de que ha hecho víctimas a varios médicos, a quienes hizo creer que habían sido agraciados con una gramola que se rifaba en combinación con una revista, a la que pertenecía el procesado. Los médicos entregaron 25 pesetas a Vicente para gastos de embalaje de la gramola.

Las denuncias presentadas después son bastante numerosas.

Aniversario de la proclamación de la República

Con el fin de perpetuar la memoria del 11 de Febrero y el aniversario de la proclamación de la primera República española, la Comisión que ha realizado este año el homenaje a los héroes de Sarriá ha acordado trasladarse, a las once de la mañana del próximo día 16, al cementerio civil de esta ciudad con el exclusivo objeto de depositar flores naturales y ramos de guirnaldas sobre las tumbas de Cabrinetti, Clavé, Zuaristi, González Serraclara, Clavijo y Coello, que defendieron los ideales de libertad, igualdad y justicia.

Concurso para la explotación del teatro Liceo

En virtud de uno de los artículos estatutarios del teatro Liceo, se ha abierto un concurso para la explotación artística de dicho teatro.

La noticia ha causado gran revuelo entre los elementos artísticos de la ciudad.

Ciclista arrollado y muerto por un automóvil

Comunican de Manresa que en la carretera de Mollá, término de Calders, chocaron violentamente un automóvil y una bicicleta, que montaba Ramón Soler.

A consecuencia del accidente resultó Soler con la fractura de la base del cráneo.

Trasladado a una clínica de Manresa, dejó de existir a las pocas horas.

Un procesado que desobedeció al Juzgado y otro que insultó al fiscal, absueltos

El Tribunal de la Sección segunda ha dictado sentencia absolutoria a favor de Jaime Grau, al que se siguió causa por desobediencia a un Juzgado de instrucción de esta capital.

En este sentido el Tribunal ha aceptado la doctrina expuesta por el letrado defensor de que no se puede procesar por no comparecer ante la autoridad judicial sino después de tres citaciones, con apercibimiento de procesar en la última.

Se ha dictado sentencia absolutoria a favor de Enrique Romero en causa por injurias al fiscal, contenidas en frases que pronunció al final de un juicio que se celebró contra él.

Se suicida por contrariedades amorosas

Comunican de Igualada que en la pasada madrugada, frente a una casa de campo, se suicidó, disparándose un tiro de escopeta, Ramón Solé, de veinticuatro años.

Junto al cadáver fué hallada una carta dirigida por Solé a su padre diciéndole que no se culpara a nadie de su muerte, y un papel que decía: «No pudiendo vivir sin ti, vengo a morir aquí.»

El suicidio ha tenido por causa contrariedades amorosas.

GUADALAJARA. La capilla de Luis de Lucena, iglesia de San Ginés, instituto de segunda enseñanza, panteón de los duques del Infantado, llenos de bellezas arquitectónicas, merecen ser visitados.

LEVANTE

El tabernero y el cliente, irreductibles

Murcia, 4.—Un tabernero establecido en las afueras de esta capital comunicó a cuantos parroquianos entraban en su casa que otro de sus clientes, llamado Benito Pérez Bolandi, le debía 11 pesetas y que daba por perdida dicha cantidad y el parroquiano.

Pero anoche se presentó Benito en la taberna, reprochando al dueño del establecimiento su conducta y manifestándole que puesto que a todo el mundo había dicho que le debía una cantidad, sólo cuando dijese a las mismas personas que ya no le debía nada saldaría la deuda.

Planteada la cuestión en estos términos, se produjo un diálogo muy vivo entre el tabernero y Benito, hasta que el primero, abandonando el mostrador, inició una serie de bofetadas que, según los testigos, fueron devueltas con usura por el original deudor.

La intervención de los amigos hizo que las cosas no pasaran de ahí; pero Benito dice a quien quiere oirle que él no pagará sus 11 pesetas mientras el tabernero no proclame públicamente que no le debe nada.

Así está situado el conflicto, sin que pueda adivinarse la solución definitiva que le darán los protagonistas.

Los republicanos alicantinos

Alicante, 4.—La Alianza Republicana se propone celebrar el día 11 de Febrero el 5º aniversario de la proclamación de la República con un mitin en un teatro.

Tomarán parte en él significados elementos del republicanismo español.

Pajares destruídos por las llamas

Valencia, 4.—En Algemesí se produjo un incendio en unos pajares situados a la salida del camino de Albalat. Momentos después eran más de 25 los pajares que ardían a la vez. El aspecto era fantástico.

Personado el Parque de Bomberos en el lugar del suceso, y después de titánicos esfuerzos, ante la imposibilidad de contrarrestar las enormes proporciones del fuego, tomaron precauciones para evitar que éste se extendiera y dejaron que el voraz elemento destruyera los pajares que ya eran pasto de las llamas.

GALICIA

Los buques pesqueros que se creían desaparecidos

Vigo, 4.—En la Comandancia de Marina se ha recibido un radiograma, en el que se comunica que un vapor inglés ha visto, a veinte millas al suroeste del cabo de San Vicente, un grupo de pesqueros españoles que navegaban en busca de refugio hacia la costa portuguesa de Algarbe.

La noticia ha producido gran júbilo en el inmediato puerto de Bouzas, por suponerse que entre los mencionados pesqueros figuran los vapores «Montenegro números 7 y 8», el «Agujas» y el «Angel Manuel» desaparecidos hace quince días.

Noticias de Lisboa dan cuenta de que a cuarenta millas del puerto portugués de Peniche ha sido encontrado abandonado el casco del vapor pesquero «María del Carmen», de la matrícula de Bouzas. Se ignora el paradero de la tripulación.

Se da la circunstancia de que se suponía perdido durante los últimos temporales y apareció después, al cabo de una semana, en Peniche. Al abonanzar el tiempo emprendió el regreso a Vigo.

Un transporte de guerra inglés

Procedente de Plymouth ha entrado el transporte de guerra inglés «Snadragón» al objeto de carbonear.

Se dirige a Gibraltar. Lo manda un capitán de corbeta. Desplaza 1.200 toneladas.

Alcanzado por una máquina

En la fábrica de aserrar maderas del barrio de Guixar una máquina alcanzó al obrero Alejandro Gómez Pérez, causándole gravísimas heridas. Conducido a la Casa de socorro falleció momentos después de su ingreso en el benéfico establecimiento. Tenía dieciocho años de edad y era huérfano.

Conflicto en la fábrica de cerillas

La Coruña, 4.—Ha surgido un conflicto en la fábrica de cerillas, determinado por el incumplimiento de un acuerdo establecido desde hace mucho tiempo entre las operarias cerilleras y la Empresa. Según dicho acuerdo tenían derecho preferente a ser admitidos en la fábrica de cerillas, siempre que se produjera alguna vacante, las hijas o hijos de los obreros allí ocupados.

Hace unos días, una Comisión del personal visitó al director para preguntarle si iban a ser admitidos familiares de las operarias, según el turno establecido, y se les contestó que por el momento no hacía falta nuevo personal. Al advertir que había en la fábrica un hombre y una mujer que habían sido admitidos vulnerando el criterio tradicional, significó el personal su disgusto, manifestando el director a los que protestaban que no se trataba de nuevas plazas creadas, sino de simple cambio de destinos.

Una numerosa Comisión de cerilleras visitó al alcalde, al gobernador civil, a la Cámara de Comercio y a otras entidades locales, manifestándoles su deseo de que intervengan a los fines de que no se altere lo que hasta aquí ha venido siendo norma en materia de personal. Además, planteado el conflicto, piden las cerilleras que se regularicen los pagos, y en este sentido han dirigido un escrito a la Empresa arrendataria.

La princesa María Luisa de Inglaterra

En el vapor «Arlanza» pasó para Río de Janeiro la princesa María Luisa de Inglaterra.

Durante el tiempo que estuvo anclado el buque en este puerto la ilustre viajera fué cumplimentada por el cónsul de Inglaterra y el consignatario de la Compañía armadora.

La princesa María Luisa va a Río de Janeiro con el solo objeto de conocer la bahía y regresará en el «Almanzora».

Le arrastra una ola y perece ahogado

Cuando se dedicaban varias personas a recoger carbón y madera que el mar arroja a la playa de Camariñas, procedente de un barco embarrancado en Cabo Villano, Vicente Castiñeira Miranda, de sesenta y dos años, fué arrastrado por una enorme ola, pereciendo ahogado.

Se dan órdenes para buscar los barcos pesqueros desaparecidos

El Ferrol, 4. — Las autoridades de Marina han dispuesto que los cañoneros y guardacostas recorran esta parte del litoral en busca de algunos vapores pesqueros que no regresan al puerto, a pesar de los días transcurridos desde su salida, suponiéndose han sido arrastrados por el temporal.

ASTURIAS

Sentencia contra el autor de un robo y de un homicidio

Oviedo, 4.— La Audiencia ha condenado a Agustín Cuena, autor de un robo y homicidio, a la pena de treinta años de presidio y 10.000 pesetas de indemnización. El hecho ocurrió en el pueblo de Bobes, del partido de Siero, el día 21 de Mayo último, en el que Agustín entró en el domicilio de Felisa Valdés, a la que mató y robó 3.000 pesetas.

Ministerio de Educación, Cultura y Deporte 2012

NOTAS FINANCIERAS

Explicación de unos cambios

Contestando a un amable comunicante que nos pregunta sobre el alza registrada anteayer por Canalizaciones del Guadalquivir y la baja de las acciones de Mengemor, hemos de decirle que las primeras se cotizan ya con el nuevo desembolso de 125 pesetas, cantidad que hay que añadir, como es natural, al cambio antiguo, y respecto a las segundas, que se cotizan ya indistintamente las acciones viejas y las nuevas, emitidas éstas a la par y a razón de 1 por cada 4 de las primeras. Y como es natural, como cotizaban antes la prima de emisión, al realzarse ésta se igualan los cambios de unas y otras.

Comunicaciones

CORREOS

Personal técnico y auxiliar

Ascienden: a jefe, con 11.000 pesetas de sueldo, D. José Lorenzo Caramés.

Idem con 10.000 pesetas de sueldo D. Constantino Francia Saldaña y D. Diego Pallarés Belmás.

Idem con 9.000 D. Guillermo Casanueva de la Torre y D. Miguel de la Fuente y Espada.

Idem con 8.000 D. Luis Iborra Pérez y D. Constancio Tevar Martínez.

Idem con 7.000 D. Mariano Alcázar de la Rosa.

Jubílase al jefe de 11.000 pesetas de sueldo D. Juan Solivera Vidal por imposibilidad física.

Licencia ilimitada se concede a los oficiales D. Enrique Sagi Liñán, destinado en Barcelona, y D. Adolfo Hernández Fernández, destinado en Santa Cruz de Tenerife.

Cesan como suplentes el oficial D. Juan Navarro Navarro, del Correo Central, y el oficial D. José María Muñoz Reja, de Almería (el último provisional, por enfermedad).

Nómbrase suplentes del Correo Central al oficial D. Sergio Díaz Domingo, y de Almería, el oficial D. Antonio Gálvez Martín (este último provisional).

Traslados: Jefe D. Estanislao García Morales, de la Dirección general, a la Administración del Correo Central.

Oficial D. José Sánchez-Izquierdo González, de Talavera de la Reina, al Correo Central.

Oficial D. José Sáinz de la Maza y González, de la Dirección general, al Correo Central.

Aspirante D. Juan Felip Bergadá, de Mallorca, a Tarragona.

Aspirante D. Juan Francisco Joven López, del Correo Central, a Zaragoza.

Auxiliar femenino doña Juliana de Pablos Cerezo, del Correo Central (Giro Postal), a la Dirección general (Giro interior).

TELEGRAFOS

Baja por fallecimiento del oficial D. Fernando Rodríguez Blanco.

Pasa a situación de supernumerario el oficial D. Enrique Pardo Vázquez, de Santa Cruz de la Palma, y el oficial D. Angel Pérez Gómez, de Sevilla.

Admítese renuncia al encargado interino de Zalamea de la Serena D. Aciscio Díaz y Muñoz.

Traslados: Jefe D. Francisco Madariaga y Freddí, de Cartagena, a Santa Cruz de Tenerife, como jefe del Centro.

Oficial D. Federico Abrines, de la Dirección general, a la Central.

Oficial D. Luis Fernández Blázquez, de la Inspección central, a la Sección de Instalaciones y aparatos de la Dirección general, como ingeniero.

Oficial D. Justo Rocha Quintero, de la Dirección general, a la Central.

Oficial D. César María Nieves Guardiola, de la Dirección general, a la Central.

Oficial D. Federico Ferré Aguiló, de Villanueva de la Reina (Jaén), a Gerona.

Oficial D. Carlos Vidal García, de Zaragoza, a la Dirección general, como ingeniero.

Oficial D. Ramón Zagalaz Navas, de Málaga a Villanueva de la Reina (Jaén), provisionalmente.

Oficial D. Santiago Tomás Ontalvo, de Córdoba, a Ocaña.

Oficial D. Justo Galiano Zamorano, de Ocaña, a Córdoba.

Oficial D. Facundo Arrizurrieta Gorrindo, de Las Palmas, a Pamplona.

Oficial D. Mariano Gómez Mora, de Portugalete, a Las Palmas, como forzoso.

Oficial D. Ildefonso Vega Ramiro, de Maranchón a Jadraque.

Auxiliar femenino doña Dolores García Yerro, de la Dirección a la Central.

Auxiliar femenino doña Carmen Tovar de las Heras, de la Dirección, a la Central.

Auxiliar femenino doña Carmen Estruch Farraces, de la Dirección general, a la Central.

Auxiliar femenino doña Emilia Pumarejo de la Vega, de Jadraque, a Logroño.

Mecánico D. Enrique Santa Illa, de los talleres de la Dirección general, a la Sección de Instalaciones de la misma.

Mecánico D. Juan García Espinosa, de los talleres de la Dirección general, a Logroño.

Aspirante D. Vicente Beguer Piñol, de la Central, a Tortosa.

Concurso de motoristas

Se convoca entre los celadores de Telégrafos que posean carnet de conductor para los servicios necesarios en los Centros de Cádiz, San Sebastián, Santander y Sevilla, admitiéndose instancias hasta el 20 de Febrero próximo. Las pruebas se practicarán en Madrid y recibirán los nombrados 500 pesetas anuales de gratificación.

Licencia ilimitada al auxiliar de Oficinas D. Modesto Juan y Ponsoda, de la Central.

Personal subalterno

Bajas en el servicio de Telégrafos:

Portero cuarto de la estación de Teruel D. Tomás Sarto Pascual por traslado a la Delegación de Hacienda de la misma ciudad.

Portero tercero de la estación de Lugo D. José Da Riva Marzán por traslado a la Jefatura de Obras públicas de la provincia.

Portero segundo de la estación de Alcantarilla D. Gil Sáez Guirao por traslado a la Audiencia de Murcia.

Portero tercero de la estación de Vinaroz D. Agustín Gil Mirallés por traslado a la Escuela Industrial de Valencia.

Portero cuarto de la estación de Ronda D. Diego Ordóñez Moreno por traslado a la Audiencia de Huelva.

Portero tercero de la estación de Ceuta D. José Molina Aguilar por pase a plantilla en la misma dependencia.

Portero tercero de la estación de Cáceres D. Feliciano Juan Expósito y Agúndez por pase a plantilla en la misma dependencia.

Portero cuarto de la estación de Ciudad Real D. Urbano Casado Serrano por pase a plantilla en la misma dependencia.

Ascienden a repartidores con 2.000 pesetas de haber anual los actuales con 1.500 pesetas de haber:

Don Juan Moncho y San Bartolomé, D. Buenaventura Campa y Manant, D. Andrés Muñoz y Aguilera, D. Eugenio Manuel Solanza y Fandós, D. José Mariner y Rosell, D. Juan Ordóñez y Moreno, D. Angel Daniel Arguijo y Huerta y don José Domingo Vaquer y Cano.

Clausúrase provisionalmente la estación telegráfica de Torralba de Calatrava, y, por interrupción de sus líneas, las municipales telefónicas de Villanueva de Segura, Albudeite y Ulea (Murcia).

*

Háblasenos de graves perjuicios ocasionados por las normas actuales de ascenso a jefes, vulnerando derechos anteriores; de la separación, por denuncia del cura del pueblo, de un funcionario, por pretendida criticación al Gobierno. De otras varias cosas. Si llega el caso nos ocuparemos de todo ello; pero confiamos primero en las medidas reparadoras de que se habla, y en espera de que todo volverá a su debido punto y que la paz y la interior satisfacción que todo funcionario debe sentir al realizar su cometido sean una realidad.

ELECTRON

= Cecil = B. de Mille

el famoso director cinematográfico, es el realizador de

La incrédula

emocionante cine-drama

Superproducción SAGE

SELECCION JULIO CESAR

Que con gran éxito se viene proyectando todos los días en los

AVENIDA Y GOYA

CORONAS PLANTAS Y FLORES

RUBIO, 3, Concepción Jerónima, 3

Gabanes casi regalados

GABANES casi regalados y TRINCHERAS casi de balde, última moda, género inmejorable, solamente en CASA SESEÑA, Cruz, 30, y Espoz y Mina, 27, durante pocos días, por fin de estación, después de las enormes ventas de esta temporada.

ANUNCIO

Por cuenta de acreedores se liquidan en Arenal, 4, camisería y sastrería, todas las existencias a precios extraordinarios y sólo por este mes. Gabanes, gabardinas, smokings, trincheras, cortes de traje y gabán, capas, batas, batines, gabanes cuero, chaquetas "Skit" y "golf", etc.

Radiotelefonía

Programa para hoy

Unión Radio (E. A. J. 7, 424 metros).—A las once y cuarenta y cinco, nota de sintonía; a las doce, campanadas de Gobernación; programas del día; señales horarias; a las doce y cuarto, fin de la emisión. A las dos, campanadas de Gobernación; señales horarias; concierto: «Las bodas de Fígaro», Mozart; «Melodía», Tschaikowsky; «La Gran Vía», Chueca y Valverde; «Guglielmo Ratcliff», Mascagni; «Canción danesa», E. Cools; «Ensueño», Turina; «Coppelia», Leo Delibes; «Melodía», Massenet; «La pícara molinera», Luna; «Garín», Bretón; a las tres y media, fin de la emisión. A las siete, campanadas de Gobernación; música de baile; a las ocho y media, fin de la emisión. A las diez, campanadas de Gobernación; señales horarias; noche francesa: charla introductiva; «La arlesiana», Bizet; «La rueca de Onfalia», Saint Saens; «Thais», Massenet; «El aprendiz de brujo», Dukas; «Trío para óboe, fagot y piano», Poulenc; «El buey en el tejado», Milhaud; «Pelleas et Melisande», Debussy; «Pacific 231», Honegger; «La valse», Ravel; a las doce, campanadas de Gobernación; transmisión de las orquestas de Florida en el palacio de Bellas Artes; a las doce y media, cierre de la estación.

Programa para mañana

Unión Radio (E. A. J. 7, 424 metros).—A las once y cuarenta y cinco, nota de sintonía; a las doce, campanadas de Gobernación; programas del día; señales horarias; a las doce y cuarto, fin de la emisión. A las dos, campanadas de Gobernación; señales horarias; concierto: «La flauta encantada», Mozart; «Leyenda», Massenet; «Sinfonía española», Lalo; «Tarantela», Saint Saens; «Maruxa», Vives; a las tres y media, fin de la emisión. A las siete, campanadas de Gobernación; música de baile; a las ocho y media, fin de la emisión. A las diez, campanadas de Gobernación; señales horarias; recital de canto, por Micaela Alonso: «Amarilli, mia bella», Ceccini; «Chi vuo, la gingarella», Paisiello; «Aprés un réve», Fauré; «Canción árabe», Julio Gómez; «Los dos miedos», Joaquín Turina; «Jota», M. de Falla; intermedio por Pepe Medina; recital de canto, por Ricardo Blanco; a las doce, campanadas de Gobernación; transmisión de las orquestas de Florida en el palacio de Bellas Artes; a las doce y media, cierre de la estación.

La firma de ayer

Marina.—Concediendo la gran cruz de la Orden del Mérito Naval, con distintivo blanco, a don Augusto Ramos da Costa, contraalmirante de la Armada portuguesa, ingeniero hidrógrafo.

Gobernación.— Promoviendo al empleo de jefe del Cuerpo de Correos, con el sueldo de 11.000 pesetas, a D. Patricio Peñalver Balmaseda.

Idem íd. con 10.000 pesetas a D. Germán Jabardó León.

Idem íd., también con 10.000 pesetas, a D. Alfredo Lizaso Vargas.

Bibliografía

Segundo y Símbolo, no Sustituto

Solución al problema religioso político de España, de acuerdo con Roma; la Monarquía, las derechas, las izquierdas y la Dictadura. La razón, evidencia que rinde, es una, por

PEDRO PIDAL

Precio: UNA peseta

Librería FE.-Puerta del Sol, 15

Muy difícil es encontrar en parte alguna ciudad en conjunto más pintoresca que TOLEDO.

CORREO DE TEATROS

FONTALBA.— Han comenzado los ensayos de «Casanova», comedia en tres actos de Lorán Orbok, traducción de Francisco de Viu, inspirada en el episodio más bello y romántico de las famosas «Memorias de Casanova».

TEATRO PINOCHO.—En la Comedia, esta tarde, a las seis y media, extraordinaria «matinée» infantil del incomparable guiñol que dirige Bartolozzi. Exito sin precedentes de «Pipo, Pipa y el dragón», el más interesante y divertido espectáculo para niños. Butacas, tres pesetas.

REINA VICTORIA.—Esta noche, a las diez y cuarto, estreno de «El monje blanco», retablos de una leyenda primitiva, agrupados en tres jornadas y escritos en verso por Eduardo Marquina. Protagonistas, Josefina Díaz de Artigas y Santiago de Artigas. Decorado y diseños de vestuario de Sigfredo Burmann. Sastrería de Angelo Ongaro.

Mañana jueves, tarde, última representación de la hermosa obra de Linares Rivas, «El pájaro sin alas». Nonche, «El monje blanco», para cuyas sucesivas representaciones se despacha en contaduría.

JOSEFINA BAKER.—La «vedette» que irradia desde París su celebridad a los cinco continentes. La reina de las desconcertantes danzas modernas. La atracción mundial por excelencia se presentará próximamente en el magnífico teatro Gran Metropolitano.

FUENCARRAL.—Sigue siendo la obra cumbre de la temporada «El alma de la copla», cuyo éxito cada día es mayor.

COMICO. — (Loreto-Chicote). — Jueves, noche, estreno del juguete cómico en tres actos, original de los Sres. Fernández Lepina y González del Toro, «De cuarenta para arriba...»

CIRCO DE PRICE.—A las diez y media de la noche, la gran compañía de circo con un selecto programa. Continuación del torneo de luchas. Combates finalistas. Primero, Favre-Kantzki; segundo, Scheneider-Siki; tercero, lucha de los colosos Bellingranth-Motte.

«FATAL DOMINIO» Y «EL VIKING», todos los días en Cine Madrid.

CINEMA EUROPA.— Exito inmenso de «El arca de Noé».

LON CHANEY Y ANITA PAJE.—Lunes próximo, Cine Madrid.

El número del teléfono de LA LIBERTAD es el 16.428

Sección religiosa

Santos de hoy.—Santos Agueda, virgen; Pablo, Juan, Diego, Jesuíta, Isidoro, Francisco, Blanco, mártires; Avito, Genuino, Albino, obispo.

La misa y oficio divino son de Santa Agueda, con rito doble y color encarnado.

Las Cuarenta Horas en las Religiosas Maravillas.

Espectáculos para hoy

Los espectáculos públicos de Madrid no se anuncian más que en las carteleras de los periódicos.

ESPAÑOL.—6,15, Sancho Avendaño.—10,30 (cuarto miércoles del abono de moda), Malvaloca.

FONTALBA.—(Camila Quiroga).—A las 6,30 y 10,30, La felicidad de ayer.

COMEDIA.—A las 6,30, teatro Pinocho (guiñol infantil), Pipo, Pipa y el dragón.—A las 10,30, ¿Qué da usted por el conde?

LARA.—6,30, Para ti es el mundo (gran éxito).—Noche, no hay función.

REINA VICTORIA.— (Compañía Díaz-Artigas).—Tarde, no hay función.—Noche, a las 10,15, El monje blanco (estreno).

ZARZUELA.— (Compañía Lola Membrives).— A las 6, concierto por la Filarmónica.—A las 10,30, Maya (éxito enorme).

ALKAZAR.—(Compañía Bonafé). A las 6,30, Los caciques.—A las 10,30, La educación de los padres.

INFANTA BEATRIZ.— (Catalina Bárcena).—A las 6,30, Triángulo (tercera representación).—Noche, no hay función.

INFANTA ISABEL.—6,30, ¡Pégame, Luciano! (gran éxito).—10,30, La condesa está triste... (el mayor éxito de Arniches).

MARAVILLAS.—(Manrique Gil). —A las 6 (butaca, 1,50), Santa Isabel de Ceres.—A las 10,30 (butaca, dos pesetas), Caridad.

GRAN METROPOLITANO.— El teatro magnífico. Teléfono 36.326. —A las 6,15, El señor Joaquín y La boda de la Paloma (gran éxito).—A las 10,30, La campana rota (por Sagi-Barba, hijo). Clamoroso éxito. Muy en breve, debut de Josefina Baker, la atracción mundial.

FUENCARRAL.—(Compañía Anita Adamuz).—6,30 y 10,30, El alma de la copla (éxito insuperable). Cantaores: Guerrita y Pena (hijo).

ESLAVA.—10,30, La calesera.

PAVON.—(Compañía de sainetes y revistas de Blanquita Suárez-Eduardo Gómez).— 6,15 y 10,30, éxito sin precedentes, ¡Que se mueran las feas! (precios populares).

COMICO. — Loreto-Chicote). — 6,30 (popular), Seis pesetas (última representación).—10,30, El cuatrigémino. Jueves, tarde, El cuatrigémino. Noche, De cuarenta para arriba... (estreno).

MARTIN.—A las 6,30 (especial), La Melitona y Cha-Ca-Chá (éxito indescriptible).—A las 10,30 (especial), ¡Arriba y abajo! y Cha-Ca-Chá (¡la obra del día!)

ROMEA.—A las 6,30 y 10,30, ¡Por si las moscas! (éxito de clamor).

CIRCO DE PRICE.—A las 10,30, la gran compañía de circo con un grandioso programa. Torneo de luchas, con intervención de los finalistas: Primero, Favre-Kantzki; segundo, Scheneider-Siki; tercero, Bellingranth-Motte.

REAL CINEMA.—A las 6,15 y a las 10,15, Muñecos (película muda), Metrotone (actualidades sonoras), El loco cantor (por Al. Jolson, Exclusivas Diana Warner Bros, grandioso acontecimiento).

PALACIO DE LA PRENSA Y PRINCIPE ALFONSO.—A las 6,15 y a las 10,15, Reportaje gráfico, El último mono, La señorita Bibelot (por Dolores Costello), El yate de los siete pecados (por Brighite Holm).

MONUMENTAL CINEMA.—A las 6 y a las 10,15, Noticiario Fox (actualidades sonoras), Blas, el conejo de la suerte, en Artes del teatro (atracciones sonoras), La máscara de hierro (por Douglas Fairbanks, maravillosa producción de Artistas Asociados).

PALACIO DE LA MUSICA.—(Empresa S. A. G. E.).—Teléfono 16.209. —A las 6,15 y 10,15, Noticiario Fox, Trío Matamoros (canciones), Phil Spipahy (variedades sonoras), Titto Schippa (canciones), Smalls (dibujos sonoros), Los pecados de los padres (Emil Jannings).

CINE AVENIDA.—(Empresa S. A. G. E.).—Teléfono 17.571.—A las 6,15 y 10,15, Noticiario Fox, Modelo improvisada, El solterón (Lew Cody y Ailen Pringle), Concurso de belleza para la elección de Miss España 1930, La Incrédula (superproducción dirigida por Cecil B. de Mille).

CINEMA GOYA.—(Empresa S. A. G. E.).—A las 6,15 y 10,15, Revista Paramount, Modelo improvisada, El solterón (Lew Cody y Aileen Pringle), Concurso de belleza para la elección de Miss España 1930, La Incrédula (superproducción dirigida por Cecil B. de Mille).

CINEMA CHUECA.—(Empresa S. A. G. E.).—Teléfono 33.277.—A las 6 y 10,15, Diario Metro, Espadas son triunfos, Hambre de amor (Lois Morán), La dama misteriosa (Greta Garbo). Butaca, 0,75; anfiteatro, 0,50.

CINEMA ARGUELLES.—(Empresa S. A. G. E.).—Teléfono 33.579.—A las 6 y 10,15, Revista Paramount, Los piratas, El neurasténico (Philles Haver y Harrison Ford), Infierno de amor (Olga Tchecowa y Henry Baubin).

CINE DEL CALLAO.—6,30, 10,30, Revista sonora Fox, Boda del príncipe Humberto y la princesa María José, Broadway Melody (película sonora, por Bessie Love y Anita Paje).

CINE DE SAN MIGUEL.— 6,15, 10,15, Orejas bailadoras, Canciones de El barbero de Sevilla (por Titta Ruffo), Revista sonora Metrotone, Sombras blancas (por Raquel Torres y Monte Blue).

CINE CERVANTES.— 5, 10, Espantador de espantos, El jinete de las montañas (por Kent Maynard), El hombre mecánico, La castigadora (por Thelma Tood y Charles Murray).

CINEMA ESPAÑA.—5, 10, Es mejor ser galeote, Los hijos de la tempestad (por Jenny Hassethul), Periquito toca la gaita, Sed de amar (por Colleen Moore).

CINE IDEAL.— 5,30, 10 noche, Las suegras son muy listas (cómica), El nido del águila (Milton Sills y Doris Keyon), Un marido para dos (por Iwa Wanja).

CINE DOS DE MAYO.—(Empresa S. A. G. E.).—Teléfono 17.452.—A las 6 y 10,15, Revista Paramount, La herencia del tío, La dama de Piqué (Jenny Jugo), Una farsa parisién (Adolphe Menjou). Butaca, 0,60; anfiteatro, 0,40.

CINEMA EUROPA.—(Metro Alvarado).—A las 6 tarde y 10 noche, primera versión muda de El arca de Noé (Exclusivas Diana). Butaca, 0,75.

CINE MADRID.—6,15 y 10,15, El Viking (Paulina Starke), Fatal dominio (producción nacional). Lunes, Lon Chaney y Anita Paje en Cuando la ciudad duerme.

PARDIÑAS.— 6, 10,15, Reclutas (risa), Chico complaciente (por Lois Morán), Czarevich (sensacional, por Ivan Petrovich).

CINE DELICIAS.—5,30, 10, Transformista (risa), El demonio blanco (emocionante drama del Oeste), Rosa de California (por Mary Asthor).

CINE SAN CARLOS.—6,15 y 10,15, Una noche en el Infierno (emocionante) y gran éxito de Fatal dominio (producción nacional).

CINE CASTILLA (Mancebos, 13, junto al Viaducto; teléfono 71.370). —Hoy miércoles, programa monstruo: Revista Paramount, Pies, ayudadme; Chang y el grandioso drama del Oeste titulado Valor salvaje (por Tom Tyler). Exito clamoroso del grandioso film Paramount titulado El hijo pródigo (por William Collier y Greta Nissen).

FRONTON JAI ALAI.—Tarde, a las 4. Primero, a remonte, Tacolo y Vega contra Ochotorena y Echániz (J.); segundo, a pala, Badiola y Begoñés III contra Zubeldia y Abásolo.

Sigue el grandioso éxito de

EL FATAL DOMINIO

película española de intensa emoción, en

Cine San Carlos y Cine Madrid

Imprenta de LA LIBERTAD
Madera, 8

VIGKA

SAVIA CAPILAR

El preparado más científico y eficaz contra la calvicie.

UNICO EN EL MUNDO que cuenta con casos curados, y el único también que recomiendan cuantos lo emplean.

Todas las señoras lo usan por su exquisito perfume y porque limpia y detiene rápidamente la caída del cabello.

Se vende en farmacias, droguerías y perfumerías de España y América.

Se encuentra en Madrid: Farmacia Gayoso, Arenal, 2; Perfumería Inglesa, Carrera de San Jerónimo, 3; Perfumería Urquiola, Mayor, 1; Sevilla 2; Carmen, 10; Puerta del Sol, 2; Hortaleza, 17; Alberto Aguilera, 38; Carmen, 2; Serrano, 26, y Perfumería China, plaza del Angel, 17.

Laboratorio y oficinas: BANQUELLS, 14, Valencia (ESPAÑA)

CARDIOSIT

INYECTABLES.—TONICO CARDIACO PODEROSO

Asistolia.—Miocarditis.—Insuficiencia

43, Broad Street, 43. LONDRES

Para anuncios: R. CORTES, Valverde, 8

CORREAS DE PELO DE CAMELLO

MOGOL

Enrique Miret Espoz: Lagasca, 12 MADRID

25 AÑOS!!! lleva vendiendo los mejores PRESERVATIVOS LA MASCOTA, GATO, 4. Catálogo gratis. Envío provincias.

PRESERVATIVOS LA DISCRETA, Salud, 6. Clº gratis, sin enviar sello

PARA EL CABELLO LA LOCION ROM NO TIENE RIVAL

La Chocolatera

Cafés, chocolates Los mejores del mundo HUERTAS, 22 (frente a Príncipe). NO TIENE SUCURSALES

TODA CLASE DE PUBLICIDAD LA PRENSA. CARMEN, NUMERO 18.

RESFRIADOS, BRONQUITIS CATARROS, RONQUERAS

REGALIZ PECTORAL LB A LA BREA

EN TODAS LAS FARMACIAS

Venta a plazos y contado

Almacenes Madrileños

TEJIDOS, SASTRERIA, ZAPATERIA, MUEBLES MAGDALENA, 4. TELEFONO 12456

ECOS Agencia de publicidad

FUENCARRAL, 119

SE ADMITEN ANUNCIOS POR PALABRAS PARA ESTE PERIODICO

Anisete Venus

LICOR BENEDETTO

Exquisitos productos fabricados por la Casa Fuster Molinas, de Santa Margarita (Mallorca)

DE VENTA EN ULTRAMARINOS Y BARES

Representantes: Bodegas de LOS CEAS

ALBERTO AQUILERA, 28. TELEFONO 31.336

TODA CLASE DE PUBLICIDAD

VENTA DE TRES MAGNIFICAS MAQUINAS ROTATIVAS

Rotativa doble, con dos plegadoras, de cuatro, seis, ocho, doce y dieciséis páginas, Marca "Derriey"

Rotativa de cuatro, seis y ocho páginas, muy económica en menaje. Marca "Derriey"

Rotativa de cuatro páginas, con acumulador de circo ejemplares. Marca "Albert"

Las tres máquinas están en perfecto estado y en marcha, pudiendo verlas funcionar el comprador Tienen repuesto de rodillos y de algunas piezas

informarán en las oficinas administrativas de este periódico

Ministerio de Educación, Cultura y Deporte 2012

Anuncios por secciones. Cada palabra, DIEZ CENTIMOS, sin limitación

ALMONEDAS

Alcobas, comedores, tresillos, sillerías, precios asombrosos. Luna, 13.

Cama hierro, colchón, almohada, 50. — Luna, 13.

Comedor moderno, barnizado, lunas, completo, 600. Luna, 13.

Por ser fabricación propia vendemos a estos precios. Luna, 13.

Cama dorada matrimonio, sommier acero, 165. San Mateo, 3. — Gamo.

Comedor compuesto aparador, trinchero, mesa ovalada, seis sillas tapizadas, 500. San Mateo, 3. Gamo.

Casa Gamo, la más surtida en comedores, alcobas, despachos, camas doradas e infinidad de muebles. Precios sin competencia. San Mateo, 3.

Almacén de camas doradas y muebles más baratos que nadie. Desengaño, 20 (esquina Ballesta).

Asombroso!! Comedor compuesto aparador, trinchero, mesa ovalada, sillas tapizadas con muelles, mármoles finos, muy bien barnizados, muchos bronces, 500 pesetas. Santa Engracia, 65.

Increíble!! Armario grande haya con dos lunas grandes biseladas, panel central, muy bien barnizado, bronces, 175 pesetas. Santa Engracia, 65.

Ganga!! Armario haya con bronces, muy bien barnizado, luna grande biselada, 100 pesetas. Santa Engracia, 65.

Cama matrimonio dorada a fuego, con sommier acero, 165 pesetas. Santa Engracia, 65.

Ojo! Inmenso surtido muebles todas clases. Imposible competir con nuestros precios. Santa Engracia, 65.

Armario luna, de haya, barnizado, 90 pesetas. Estrella, 10. Matesanz.

Comedor jacobino roble mallado, 1.100 pesetas. Estrella, 10. Matesanz.

Liquidación urgente. Comedor, armarios roperos, luna, camas, mesas comedor, despacho, sillas, percheros, muchos muebles (cedo local). — Luna, 30.

Venta segura y rápida la obtendrá si utiliza usted esta sección económica.

ALQUILERES

Estos anuncios los recibe La Prensa. Carmen, 18.

Magníficos exteriores desde 13 duros, casa moderna, con ascensor. Cáceres, 16 provisional (paseo Delicias).

Cuartos desalquilados, todos precios. Información gratuita. — Abada, 21.

Se alquila el precioso hotel del Gato Negro, en la colonia de la Prensa (Carabanchel). Tiene catorce habitaciones, cuarto de baño, termosifón y catorce mil pies de jardín, con árboles frutales y gallinero. Razón Barquillo, 5, primero derecha. De tres a seis de la tarde.

Señora sola cede habitación. Acuerdo, 18-20, principal derecha 5.

Establo 20 plazas, dos mil pesetas anuales. Pignatelli, 31.

Alvarez Castro, 17, exterior Mediodía, baño, gas, teléfono, ascensor, baratísimo.

Alquilo cuartos 60, 100 pesetas. Hermosilla, 122.

Interiores, ocho, diez duros. Paseo Delicias, 135.

Alquilo gabinete exterior, ejercer oficio. — Calle del Conde Duque, número 16, principal izquierda.

Despacho, antedespacho, balcón calle, cien pesetas. Arenal, 27, primero.

Se alquila espacioso garaje con vivienda. — Nicasio Gallego, 12.

Alquilo alcoba principal. Blasco de Garay, 69, letra B.

Por una cantidad muy modesta, LA LIBERTAD le proporciona la ocasión de conseguir lo que pretende.

AUTOMOVILES

Carnet conducción mecánica, reglamento, todo 100 pesetas. No confundirse: Arenal, 27.

Cojinetes bolas, rodillos cónicos y flexibles, pistones, válvulas, repuestos. Campoamor, 10.

Para aprender conducción y mecánica automóviles, la mejor casa Real Escuela Automovilistas. — Alfonso XII, 56.

Academia Americana Automovilista. Conducción y mecánica garantizada. General Pardiñas, 93.

Garaje Herreros, Getafe, estancia veinte pesetas mes. Teléfono 24.

Neumáticos de ocasión todas medidas. Cubiertas, desde 30 pesetas; cámaras, desde 7. Compraventa y cambio. Malasaña, 24. Teléfono 32.933.

LA LIBERTAD se lee por todos las clases sociales, y, por tanto, la propaganda que de cualquier producto en ella se hace es la más eficaz.

Para mayor facilidad del público, tenemos establecidos quioscos, donde se admiten estos anuncios: glorieta de Ruiz Jiménez (Cuatro Caminos), plaza de Pontejos, calle de Toledo, Alcalá (frente a Apolo), Alcalá (frente al Banco Español del Río de la Plata) y Alcalá (esquina a Goya).

COLOCACIONES

DEMANDAS

Señora mediana edad, bien informada, para Madrid o provincias, cuidaría señora o señor solo. Carmen, 24, portería.

Ofrécese joven buena presencia, libre quintas, trabajos oficina, ordenanza, cobrador o cosa análoga. Antón. San Bartolomé, 6, principal izquierda.

Muchacho formal ofrécese para botones, oficina o consulta médica. Barbieri, 9, portería.

Se ofrece chofer o ayudante, conocimiento electricidad, sin pretensiones, buenos informes. Moratín, 40, portería.

Costurera ropa blanca, sabiendo modista, se ofrece. Torrecilla Leal, 21, cuarto. Solís.

Caballero alemán varios idiomas, contabilidad, ofrécese cajero, contable, cargos análogos. — Colón, 14.

Contable, secretario particular, ofrécese caballero treinta y tres años, soltero, gran práctica contabilidad. Colón, 14.

Caballero cuarenta y tres años, gran cultura, ofrécese traductor inglés, corresponsal, administrador, trabajos oficina. Colón, 14.

Caballero cuarenta y un años, excelentes informes, disponiendo fianza, ofrécese cobrador.— Colón, 14.

Matrimonio sin hijos, excelentes informes, solicita portería mujer, hombre. Colón, 14.

Maestro veintitrés años, soltero, ofrécese administrador, cajero, profesor, encargado balneario. Colón, 14.

Joven veintiún años, gran práctica comercio, ofrécese dependiente ultramarinos interno. — Colón, 14.

Señorita veinticinco años, taquimecanógrafa, práctica oficina, ofrécese secretario, análogos. Colón, 14.

Caballero cuarenta y seis años, disponiendo fianza, ofrécese cobrador, conserje, ordenanza. — Colón, 14.

Se ofrece asistenta joven, sabiendo de cocina o para servir en oficinas por las mañanas. Duque Osuna, 1. Jesusa Pérez.

Se ofrece muchacho de catorce años para oficina por las mañanas, sabiendo mecanografía. Fuencarral, 87.

Ofrécese cocinero sin pretensiones. Ventosa, 9.

Ofrécese chofer para taxis o particular, diez años práctica. Bravo Murillo, 15.

Se ofrece hombre trabajador para cosa análoga u otra ocupación.— Zurita, 83, piso cuarto.

Ofrécese ayudante cortador sastre. Churruca, 11.

Se ofrece ayudante hojalatero. Cáceres, número 3. Vicente Hernández.

Chofer con siete años de práctica se ofrece para casa particular o al punto. — Huertas, 23, principal.

Joven diecisiete años ofrécese para oficinas, ordenanza, ascensor o cosa análoga; pocas pretensiones. Alburquerque, 17. segundo. Antonio Espinosa.

Se ofrece joven, libre de quintas, con buenas referencias para ordenanza o cualquier trabajo. Señas: Calle de Volliciergo, 4, tercero número 2. Sánchez.

Matrimonio solo desea portería sólo por la casa. Carretera Toledo. Pablo Jiménez, 1 (Carabanchel Bajo). Angel Palomino.

Se ofrece joven mecanógrafo, buena letra, para oficina, cosa análoga. Escribid: Romero, La Prensa. Carmen, 18.

Ofrécese herrador forjador o herrero, dentro o fuera de la capital. Cardenal Mendoza, 10. — Feliciano Tordesillas.

Señora, inmejorables referencias, cuidaría niño o niña. Calle del Primero de Mayo, 2, letra D, número 10 provisional.

Se ofrece lavandera joven. Sagunto, 16, portería.

Ofrécese señorita taquimecanógrafa para oficina, de 100 pesetas en adelante. P. J. Tesoro, 19, segundo izquierda.

Ofrécese para oficina o cosa análoga joven de veinte años; horas, de tres a seis. A. Solache. Buenavista, 39.

Señora viuda con dos hijas ofrécese para cuidar oficina, clínica o cosa análoga. Teléfono 50.012.

Ofrécese asistenta para oficina o casa particular. Donoso Cortés, número 30, segundo D. Concha.

Ofrécese asistenta diaria con buenos informes, sabe cocina. — Isidro de Osma, 24 (Dehesa de la Villa). María.

Señora ofrécese para asistir o coser por la comida. Calatrava, 18, segundo izquierda. Luisa García.

Modista a domicilio. — Montera, 44.

Se ofrece cocinera con pocas pretensiones; desearía casa de poca familia. Informarán: Pelayo, número 41, principal, número 1.

Licenciados Ejército. — 133 plazas guardias, 7,50 diarias; otras vigilantes. Informes gratis. Centro Gestor. Montera, 20.

Se necesitan aprendices. Zabaleta, 18.

Falta oficial o ayudante tornero madera. Avenida Reina Victoria, 18 (Puente Vallecas).

Sastre. Faltan aprendizas. Travesía Fúcar, 8.

Chicas que sepan coser para confección de niños. Doctor Fourquet, 20, segundo 5.

Poraería mujer solicita matrimonio sin hijos, excelentes informes. Colón, 14.

Corredores, corredoras, artículo fácil venta, formidable comisión. — Eloy Gonzalo, 11.

Necesito petaquistas, estuchistas, trabajar horas libres. Serrano. Alcalá, 129. Ocho a nueve noche.

Necesítase joven sepa taquigrafía, mecanografía, para oficina, librería, sin pretensiones. Pi Margall, 18.

Para industria importante se necesita amplio garaje en barrio céntrico. Ofertas por escrito: Benito González Inazo. Libertad, 14 triplicado.

Deseo comprar un aparato fotográfico al minuto. Felipe Rodríguez. Estanislao Figueras, 11.

Compro borriquetas y tablones. Sr. Vega. — Ferraz, 25, obra.

CONSULTAS MEDICAS

Venéreo, sífilis. Curación garantizada. — Doctor Veas. Fuencarral, 22.

Matriz, embarazo, esterilidad, médico especialista. Jardines, 13.

Curación purgaciones, venéreo, sífilis, impotencia. Once-una, cuatro-siete, dos pesetas; especial, cinco; obreros, siete nueve, una. Fuencarral, 73 (entrada Santa Bárbara, 2).

Enfermos sífilis, venéreo, purgaciones, impotencia, matriz. Concepción Jerónima, 8, entresuelo. Diez-dos, cuatro-nueve, dos pesetas; especial, cinco. — Festivos, diez dos. De provincias, por carta.

El obrero, el modesto empleado, etc., que no pueden satisfacer una cantidad crecida por una consulta médica, se orientan por este consultorio económico nuestro que, si usted utiliza le proporcionará una gran clientela.

Inglés. Clases económicas. Enseñanza rápida. San Andrés, 21, entresuelo derecha.

ESPECIFICOS

Neuralgias, jaquecas, desaparecen con los sellos Calmez.

Sudor, dureza callos pies, polvos Le... droguerías.

Tónico nervioso y reconstituyente Fo... é Venta: Centros específico.

Pastillas Banch. Higiene íntima, 2 pesetas caja.

Urgante Mabú. Inofensivo y muy agradable al paladar. No irrita el intestino. Farmacias.

Bromo ferro hemostil, mejor antineurasténico fortificante del sistema nervioso y reconstituyente de las células en... obreridas.

FINCAS

Vendo, alquilo casa Cuatro Vientos, habitaciones, patios grandes, agua, propio industria, lindando campo Aviación. Razón: Barcelona, 7. Cinco siete. Antonio Rodríguez.

Ganga. Vendo casa rentando 5.000 pesetas en 12.000, sin intermediarios. Apartado 10.011.

HUESPEDES

Deseo único huésped, caballero o señora; hay baño, ascensor. Razón, portería. Fernández de los Ríos, 18 duplicado.

Unico cedo alcoba exterior, amueblada. Francisco Silvela, 22, terminación Lista.

Pensión dos amigos, calefacción central, baño. Libertad, 18, principal izquierda.

Monsieur en famille prés gar du Midi. Ecrire: Madame. Carretas, 3, continental.

Un huésped en familia. Mendizábal, 37, principal interior B.

Señora sola cede gabinete. Paseo de las Delicias, 19, segundo izquierda.

Tanto para ofrecer alojamiento, como para solicitarlo, debe usted utilizar esta sección, en la seguridad de que rápidamente y por un precio muy económico, le proporcionará lo que desea.

MODISTAS

Modista. Hechuras, 10 pesetas. Hortaleza, 39, tercero 4.

NODRIZAS

Nodriza sin niño, leche un mes, ofrécese criar en su casa. Corredera Baja, 27.

PELUQUERIAS

Nerée, peluquería señoras. Malasaña, 18. Ondulación permanente, 20 pesetas; ondulación al buclet, 3 pesetas.

Alquilo pelucas Carnaval. Ondulación, 1 peseta. San Bartolomé, 2.

Ondulación permanente, garantizada, doce pesetas. Santa Engracia, 116. Teléfono 40.725.

PERDIDAS

Perra loba, atiende «Loba». Gratificarán: Infantas, 38, peletería.

Pérdida perro negro, lobo, atiende por «Moro». Gratificarán: Aduana 47, bajo.

SASTRES

Visite usted la nueva sastrería Vázquez. — Echegaray, 17.

TRADUCCIONES

Francés, inglés y alemán. Weber y Dubois. Paseo Dirección, 3

TRASPASOS

Traspaso café fonda restaurante, muy económico. Plaza Mayor, 5 (Alcalá de Henares).

Inmejorable sitio traspaso bar no poderlo atender. Razón: Corredera Alta, 7, tienda. Cuatro a seis.

Traspaso negocio aceites y huevos. A. Balance, Peñuelas, 23.

Ocasión frutería, otra industria, vivienda especial. Lista, 86.

Traspaso tienda junto mercado Santa Isabel. Renta sesenta pesetas. Infante, 4. planchadora.

Se traspasa cacharrería, verdulería. Plaza Ministerios, 3.

Traspaso taberna, restaurante, acreditado, céntrico, barato, vivienda. Puerta Sol, 13, primero. Casarrubios.

Traspaso piso céntrico, amueblado, renta trece duros. Andrés. Apartado 59.

Traspaso tienda dos huecos, lo mejor de la calle Santa Engracia, 141.

Zapateros. Traspaso taller. García Paredes, 22.

Traspaso ultramarinos barato. María de Guzmán, 31, entresuelo izquierda.

Traspaso tienda. — Palma, 11.

Cualquier negocio será fácilmente traspasado lo da a conocer por esta sección.

VARIOS

Vean escaparates de la nueva sastrería Vázquez, gusto exquisito en pañería. Preciosos modelos, precios nunca vistos. Sastrería Vázquez. Echegaray, 17.

Madre: Cómpreme una cama de la fábrica Bravo Murillo, 48.

Impermeables y trincheras. El Cisne, plaza Progreso, 3, fábrica, teléfono 73.666. Impermeables señora, desde 10 pesetas; impermeables caballero, 25 pesetas; impermeables caballero, pluma, 35 pesetas; capitas niño, desde 7,50; trincheras, desde 60 pesetas. Talleres independientes para toda clase de reformas.

Tampones para máquinas escribir. Abonos, reparaciones. Casa Victoria. Hortaleza, 64. Teléfono 12.431.

Diez plazos Consorcio Comercial toda clase de artículos, precios de contado. Avenida Eduardo Dato, 7, planta C (Gran Vía).

Señorita Peña, cirujana callista. San Onofre, 3. Teléfono 18.603.

Queréis montar bares económicos? Visitad Trust Cafetero. Santa María, 3.

VENTAS

Estos anuncios los recibe La Prensa. Carmen, 18.

Mostrador taberna tablero mármol, 125 pesetas; banquetas; 300 sillas nuevas, a 7. Trust Albacete. Luna, 24.

Vendo materiales derribo. Calle del Casino, número 4.

Sombreros topos, las mejores marcas a 25, 28 y 30 pesetas; gorras, de 1,50. Vea escaparates Guinea. Bordadores, 12.

Saldo discos, gramófonos, compro, cambio. Desengaño, 20 (Ballesta)

Linoleum, seis pesetas metro cuadrado; hules mesa, plumeros. Serra. Teléfono 14.532. Fuentes, 5. San Bernardo, 2.

Vendo máquina giratoria zapatero. — Rosario, 5.

Vendemos cafeteras Adriana racionadora, registradora, pianola, servicio, ventiladores, magnífico mostrador. Bar Salmerón (plaza Nicolás, 1).

Piano manubrio, poco usado, se vende. Razón: Manuel G. Bastero, estación Escorial.

Bicicleta urge venta. — Claudio Coello, 68, tapicería.

Enseres bares, baños María, tarros grés.— Trust Cafetero. Santa María, 3.

A plazos. Sastrería, trajes, desde 100 pesetas. San Bernardo, 91.

Camas del fabricante al consumidor. La Higiénica. Mejores clases, mejores precios. Bravo Murillo, 48.

Camas desde quince hasta mil pesetas, en la fábrica Bravo Murillo, 48.

Gramolas ortofónicas y portables; discos novedades todos precios.— Farmacia, 5.

Traje paño cuota sin estrenar, barato. Travesía Conde Duque, 5, principal.

Muebles casa, oficina.— Huertas, 12.

Por retirarme, traspaso con pulidora baños, motor, gratadora gas, utensilios, 1.200 pesetas. Castro, 6, entrada calle Reyes.

Se venden por junto o separado enseres, instalación, mostrador, cafetera, registradora, cortadora, balanza, mesas, sillas, aparatos luz, cristalería, garrafas, existencias; urgente. No traperos. Bar Suizo. Montera, 7.

Por ausencia vendo mobiliario. Pelayo, 68, tercero izquierda.

Estos anuncios recíbense La Publicidad, León, 20; sucursal. Carretas, 3, continental.

Véndese máquina escribir viaje, de ocasión. San Andrés, 34.

Enseres bares, fuentes, manómetros, mostradores, relojes. Trust Cafetero. Santa María, 3.

Vendo taxis trabajando Chevrolet, cuatro cilindros, por ausencia. — Informarse: Hermosilla, 92. De dos a cuatro. Crescente.

Universal de hojalatero, motor 3 caballos, seminueva, barato. — Dulcinea, 20, broncista.

Vigka, el preparado científico y eficaz contra la calvicie. Se vende en farmacias, droguerías y perfumerías de España y América.

Anisete Venus. Licor Benedetto. Exquisitos productos de la casa Fuster Molinas, de Santa Margarita (Mallorca). De venta en ultramarinos y bares.

Cualquier producto que aquí se anuncie, tendrá fácilmente salida, porque nuestro periódico llega a todas las clases sociales.

LOS MALES DE GARGANTA

son el tormento de los pequeñuelos y el espanto de las mamás, que saben bien la grave amenaza que se esconde tras de esas indisposiciones.

Las madres que dan con frecuencia a sus hijos algunas pastillas de

FORMITROL

están libres de tales preocupaciones. Estas pastillas, al contacto con la saliva, desprenden formaldehido al estado naciente; estos vapores, dotados de un enérgico poder antiséptico, penetran en las vías respiratorias y anulan la virulencia de los gérmenes infectivos.

Tenga Vd. siempre a mano un tubo de pastillas de FORMITROL para combatir el dolor de garganta, los resfriados, la grippe y demás infecciones propias de la estación fría.

Se venden en todas las farmacias y droguerías de España
Fabricantes: Dr. A. Wander, S. A. — Berna (Suiza)

Se ofrece muchacho de catorce años para tienda, interno u hotel. Razón: Monteleón, 16 provisional, patio 2.

Hago económico toda clase trabajos mecanográficos. Prontitud, esmero. Fernández. Malasaña, 35.

Se ofrece cocinera para todo. Velarde, 6, principal 5. Valentina Muñoz.

Mujer formal desearía cuidar casa de señores solos o familia reducida. Callejón del Alamillo, 3, segundo 12.

Ofrécese señorita mecanógrafa, pocas pretensiones. San Raimundo, 28. Vicenta Izquierdo.

Matrimonio sin hijos desea portería o cosa análoga. Churruca, 18, segundo izquierda.

Chofer, varios años práctica en Estados Unidos, desea colocación taxis o particular. Alfonso González. Castillo, número 4.

Señora formal ofrécese para cuidar niños en su casa. Santiago el Verde, 11, piso tercero, cuarto 18. Señora Del Olmo.

Ofrécese matrimonio de treinta y cinco años, solo, para portería, informes intachables. Sagunto, 11, principal izquierda. Manuel Suárez.

Se ofrece mozo para almacén o cosa análoga, buenas referencias. Razón: Magdalena, número 27, tienda.

Viuda se ofrece para cocinera. Informarán: paseo San Vicente, número 30, piso tercero número 4.

OFERTAS

Tanguistas. Siempre aquí los mejores contratos. Agencia Artística Legalizada. Pepe Rubio. Juanelo, 13-15, principal.

Obreros. Gran porvenir aprendiendo a conducir automóviles en Real Escuela Automovilistas. Alfonso XII, 56.

Colocaciones en general 14.590 proporcionadas. Unica casa. Colón, 14. — Fundada 1915.

Muchos destinos, soldados, cabos, sargentos. — Corredera Alta, 15.

Agentes de venta, solicitar catálogo Casa Cryssmar. Bravo Murillo, 39, Madrid.

Dentista necesito. Informará: José M.ª Manrique, Sama de Langreo (Asturias).

Enseñamos gratis conducción, mecánica y reglamento automóviles. Academia Automovilista. Arenal, 26, entresuelo.

En la editorial «La Novela del Pueblo», Teruel, 4 entresuelo derecha, facilitan trabajo a todos los propagandistas que lo soliciten.

Falta niñera. Plaza de Santo Domingo, 3.

Tapiceros. Faltan ayudantes, aprendices adelantados. Ancora, 13 antiguo.

COMADRONAS MANICURAS

Partos. Rogelia Santos. Hospedaje autorizado embarazadas. — Glorieta San Bernardo, 3.

Partos. Profesora, consultas reservadas, seis a ocho. Huertas, 29, principal.

Paz Iscar, consultas reservadas, asistencias. Glorieta Bilbao, 1. Teléfono 36.307.

Partos. Estefanía Raso. Asistencias esmeradas, económicas. Mayor, 42, primero izquierda.

Acreditada profesora partos, embarazos. Consulta reservada. General Pardiñas, 16.

Ex profesora Maternidad. Consultas reservadas. Plaza Lavapiés, 4. Teléfono 70.603.

Partos. Luisa Veira, profesora. Consulta. Plaza Progreso, 10.

Asunción García, profesora autorizada, hospedaje, consultas reservadas. Felipe V, 4 (final Arenal).

Estos anuncios son muy leídos por el público femenino, que siempre ha representado entre nuestros lectores un núcleo muy importante.

COMPRAS

Compro por su valor alhajas modernas, antiguas, antigüedades, marfiles, pianos, toda clase de objetos. Al Todo de Ocasión. Fuencaral 45.

Alvarez Gutiérrez. Consulta vías urinarias, venéreo, sífilis, blenorragia, impotencia, estreheces. Preciados, 9. Diez una, siete nueve.

DENTISTAS

Trabajos económicos. — Plaza Santa Cruz, 4. Tardes.

Dentista. Plaza Progreso, 16. Mañanas, trabajos económicos.

ENSEÑANZAS

Solfeo, piano. Lecciones domicilio profesora. — Almansa, 11, principal.

Para ingresar Bancos, oficinas, comercios, ortografía, gramática, aritmética, contabilidad, reforma letra, caligrafía, taquigrafía verdad, francés, mecanografía. Alumnas, alumnos. Clases tarde, noche. Escuela Preparaciones. Pez, 15.

Contabilidad, ortografía, francés. San Bernardo, 114.

Piano, inglés. Lecciones domicilio. — Amparo, 38.

Auxiliares Hacienda.— Profesorado Cuerpo. Contabilidad, taquimecanografía, idiomas, dibujo. Atocha, 41.

Desearía habitación, cambio lecciones, viejo profesor, idiomas, mercantil. — Escribid: Profesor. Anuncios Ecos. Fuencarral, 119.

Profesor de canto. — Arrieta, 11.

Señoritas: Gran Academia nacional de corte, confección, enseñanza completa. Dase título profesional. Avemaría, 6, principal.

Los anuncios de esta sección son eficacísimos, pues llegan al público que a usted le interesa; a la juventud que estudia y su instruye, que lee nuestro periódico por las firmas que en él colaboran.

BANCA MARCH

JUAN MARCH ORDINAS

CASA CENTRAL: PALMA DE MALLORCA

San Miguel, 17, y Cofradía, 2

Sucursales en FELANITX, INCA, LLUCHMAYOR Y MANACOR

Entidad personal de la que es único propietario su titular DON JUAN MARCH ORDINAS

OPERACIONES A QUE SE DEDICA

Cuentas corrientes con interés en pesetas y monedas extranjeras. Préstamos y créditos con garantía. Cobro y descuento de letras, cupones y títulos amortizados. Giros y cartas de crédito. Compraventa de valores en España y el Extranjero. Compraventa de toda clase de monedas y billetes extranjeros. Depósito de valores. Seguros de cambio. Aceptaciones y domiciliaciones. Suscripciones a empréstitos, y, en general, a toda clase de operaciones de BANCA, BOLSA Y CAMBIO

La Banca March presta preferente atención a la compra de terrenos para subdividirlos en parcelas y efectuar la venta de éstas, a plazos, hasta diez años, y al interés corriente.

Cuenta con corresponsales en todas las plazas de Baleares, y sostiene relaciones directas de corresponsalía con los principales Bancos y banqueros de España y del Extranjero.

ESTOS ANUNCIOS SE ADMITEN EN TODAS LAS AGENCIAS DE PUBLICIDAD; EN NUESTRAS OFICINAS, DE NUEVE DE LA MAÑANA EN ADELANTE; EN LOS

Quioscos de LA LIBERTAD

PLAZA DE PONTEJOS, GLORIETA DE RUIZ JIMENEZ (Cuatro Caminos), Y EN LOS DE VENTA DE PERIODICOS DE LAS CALLES DE TOLEDO, ALCALA (frente a Apolo), ALCALA (frente al Banco Español del Río de la Plata), ALCALA (esquina a Goya) Y CASA ATIENZA, AVENIDA ALFONSO XIII, 9 (Puente de Vallecas)

Ministerio de Educación, Cultura y Deporte 2012