AÑO X MADRID NUM. 2.561

SUSCRIPCIONES

Madrid, un mes..... 2 ptas
Provincias, trimestre.. 9 „

25 EJEMPLARES 1,75 PESETAS

LA LIBERTAD señala a sus lectores y anunciantes : : que es el periódico de más grandes tiradas : :

La Libertad

MARTES 5 DE JUNIO DE 1928

Toda la correspondencia debe dirigirse al Director
Apartado de Correos 981

Casa de LA LIBERTAD — Redacción: MADERA, 8. Administración: SAN ROQUE, 7.

Número suelto, 10 céntimos

EL PLEITO DE LAS DOS AMERICAS

LA DISLOCACION DEL NUEVO MUNDO

Apenas extinguido el eco de los discursos pronunciados en la VI Conferencia Panamericana, cantos reincidentes inspirados en una sedicente solidaridad interamericana, la realidad viene a llamar a las puertas de algunas Repúblicas transatlánticas, poniendo al descubierto la magnitud de la distancia que se interpone entre esas declaraciones optimistas y el egoísmo de algunas naciones. El hecho merece ser destacado, y su conocimiento ha de interesar seguramente a cuantos fijan su atención en la realidad del Nuevo Mundo.

La nueva muralla china

En los Estados Unidos se abrió paso una tendencia que cada día adquiere más definidos caracteres. Conquistada por los norteamericanos una felicidad sin plural en el Mundo, pretenden defenderla con la decisión que se pone en la salvaguardia de cuanto se considera fundamental. Al calor de esa preocupación nacieron las leyes inmigratorias restrictivas. Originariamente fueron dictadas por preocupaciones raciales; se quería evitar la infiltración de razas asiáticas, que constituían con su afluencia un doble peligro: provocar una mezcla perjudicial y convertir la costa del Pacífico norteamericano en una colonia asiática, de la cual, por explicables razones de economía, un día no lejano habían de ser expulsadas las razas anglosajonas. Lograda esa finalidad inmediata, no se resolvió totalmente el problema. Pronto se dieron cuenta los patrocinadores de la mencionada tendencia restrictiva que la cuestión, más que en la diferencia de razas, radicaba en un problema de economía. Lo que se imponía era desplazar de Norteamérica brazos poco exigentes, a fin de evitar que esa concurrencia afectase al «standard» de vida del obrero norteamericano. Así, lo que originariamente fué cruzada dirigida contra los asiáticos, pronto se extendió a otras latitudes, alcanzando en sus efectos de excomunión a los mediterráneos. La ley de 1923, que promulgó el actual presidente Coolidge, salvaguardaba en medida suficiente los intereses comprometidos, al fijar como cantidad básica para determinar la emigración la que cada país sumaba el año de 1890. De esa fecha, aproximadamente, data el incremento de la inmigración latina; precedentemente, los europeos llegados a las costas de los Estados Unidos eran o escandinavos o anglosajones. Así se aseguraba la primacía de los primeros y la eliminación de los segundos.

Mas el «bill» que lleva la firma de Coolidge bien pronto mostró su ineficacia; era preciso acentuar el movimiento aislador, evitando la entrada de nuevos elementos. A realizar tal fin tiende el proyecto presentado en la Cámara de Representantes por el delegado de Texas Mr. Box. Veamos cuál es la tendencia que con este proyecto se pretende imponer.

La inmigración interamericana

Verosímilmente, las Repúblicas americanas de estirpe ibérica, países donde existe abierta desproporción entre territorio y población, constituían tierras llamadas a nutrirse a expensas de la emigración europea. Las posibilidades de absorción que aún restan a algunas Repúblicas son, en principio, ilimitadas; baste citar el caso del Brasil y de la República Argentina; cuenta el primero más de ocho millones de kilómetros cuadrados, donde vive una población de treinta y seis millones; la Argentina, en una extensión territorial de cerca de tres millones de kilómetros cuadrados, nutre a once millones de habitantes; en Méjico viven dieciséis millones de ciudadanos en una extensión que se aproxima a dos millones de kilómetros cuadrados.

Con estos datos a la vista se comprende que los Estados Unidos podían permitirse el lujo de aparecer liberales respecto a esas Repúblicas y no extender a los ciudadanos de las mismas los efectos de sus leyes restrictivas. Constituía esa liberalidad un poderoso argumento para ser esgrimido por los apóstoles del panamericanismo y representaba una razón poderosa para fortalecer la tendencia interamericana.

Mas en ocasiones factores imponderables dan al traste con la aparente lógica de las estadísticas. Así sucedió que, a pesar de esa desproporción mencionada, la inmigración de iberoamericanos a los Estados Unidos se produjo, primero en proporciones mínimas, más tarde en cantidad considerable. Tal fué el caso de Méjico.

En la precitada República, varios años de revolución implicaron la paralización, más o menos acentuada, de la explotación de sus riquezas. La paz, aparente y externa, disfrutada durante la dilatada etapa dictatorial de Porfirio Díaz, fué reemplazada por una lucha civil endémica que había de actuar como elemento paralizante. Esas condiciones de vida explican la creciente emigración de mejicanos a los Estados Unidos. Baste decir que sólo en el año de 1927 pasaron la frontera setenta y siete mil trabajadores mejicanos; la proporción tendía a incrementarse. Mayores posibilidades económicas, un nivel de vida superior atraían a los mejicanos. Las cifras preinsertas llegaron a producir preocupación en los Estados Unidos, y al calor de esa inquietud nació el proyecto de Mr. Box, que tiende a restringir grandemente la emigración de iberoamericanos a tierras de Lincoln. El proyecto, si pasa a ser ley, planteará a Méjico, como veremos, un serio problema, aun cuando no insoluble.

Las repercusiones para España

Pretende fijarse como cifra permitida de emigrantes iberoamericanos la siguiente: el 10 por 100 de la población que cada una de las Repúblicas del Nuevo Mundo había exportado a los Estados Unidos en 1890. Mas como en esa época tal emigración apenas se había iniciado y el porcentaje tolerado resultaría notoriamente exiguo, quiso evitarse tan radical consecuencia estableciendo que la cifra anual permitida no bajaría de dos mil emigrantes. Ello importa poco a otras Repúblicas, habida cuenta de que, excluído Méjico, el número de iberoamericanos que entraron en los Estados Unidos procedentes de Centro y Sudamérica, en el año de 1927, no excede de la cifra de cinco mil. De modo que si se quieren aprovechar las disposiciones del proyecto Box, pueden esas Repúblicas (diecinueve) exportar anualmente treinta y ocho mil ciudadanos, cifra que excede ampliamente a la de cinco mil que emigraron en el año de 1927. No es ése el caso de Méjico; aplicar a esa República las consecuencias del proyecto Box equivale a suprimir de hecho su emigración. Esta posibilidad plantea un grave problema al Gobierno del general Calles. Trata de resolverlo, y a tal efecto el actual presidente de Méjico endereza toda su actividad al fomento de la riqueza nacional, para de ese modo dar trabajo a los emigrantes, que, como consecuencia del proyecto Box, forzosamente tendrán que dejar de serlo. Esa propensión puede repercutir indirectamente sobre España, ya que, por explicables consideraciones de origen nacionalista, pudiera suceder que el proporcionar trabajo a esa masa paralizada por las disposiciones restrictivas norteamericanas implique una dificultad para los emigrantes españoles. No somos alarmistas, y descartamos el peligro como contingencia inmediata; pero el solo hecho de que asome en el horizonte es razón más que suficiente para que los países que proporcionan al Nuevo Mundo fuertes contingentes emigratorios—tal es el caso de España e Italia—piensen en realizar lo que Calles se propone llevar a cabo en su propio país. No olvidemos que América, dígase lo que se quiera, será cada vez una posibilidad menor para Europa, y no debemos sorprendernos si en fecha próxima las leyes restrictivas norteamericanas tienen una continuación en Repúblicas de estirpe ibérica. Lo que parece estar también fuera de duda es que, no obstante las prédicas panamericanas, en el Nuevo Mundo se aprecian síntomas de dislocación intercontinental.

CAMILO BARCIA TRELLES

El Senado francés

París, 4.—El Senado inaugurará sus trabajos mañana martes. La primera sesión dará principio con el elogio fúnebre de los senadores fallecidos desde su clausura, el 17 de Marzo pasado.

En seguida se procederá a la transmisión de los numerosos proyectos y proposiciones de ley adoptados por la Cámara de 1924 al terminar su legislatura. Luego, el presidente dará a conocer la lista de peticiones de interpelación que ha recibido durante las vacaciones. Además, el Senado tendrá que adoptar un acuerdo sobre las demandas de interpelación depositadas en el primer trimestre de 1928 y que no han sido aún discutidas.

Terminará la sesión con la fijación del orden del día, después de lo cual el Senado suspenderá sus sesiones hasta el martes 12 del corriente.

Dimisión del presidente de la Cámara de los Comunes

Londres, 4.—Se anuncia que el Sr. Whitley, presidente de la Cámara de los Comunes, ha decidido pedir a la Cámara que le autorice para retirarse el 19 del corriente, después de veintiocho años de funciones en el Parlamento.

Treinta y una mujeres en el Reichstag

Berlín, 3.—El nuevo Reichstag comprenderá 129 diputados nuevos que no han pertenecido jamás al Parlamento, y entre éstos, 31 mujeres, de las cuales 19 pertenecen al partido socialista.

PETROLEO Y ARSENICO

Para exterminar los mosquitos propagadores de la malaria

Moscou, 4.—Un escuadrón de 25 aviones de bombardeo, cargados con toneladas de arsénico y petróleo sin refinar, lucharán contra los ejércitos de mosquitos propagadores de la malaria en toda Rusia durante este verano, salvando la vida a miles de personas, amenazadas de contraer dicha enfermedad.

Los aeroplanos rociarán con petróleo miles de acres de turba, el sitio preferido por los mosquitos de la malaria para incubar. Las larvas de los mosquitos serán destruídas con arsénico.

Los aviones irán pilotados por oficiales del Ejército rojo, que, con el fin de hacer prácticas de guerra, simularán ataques y «raids» aéreos, cuyas víctimas serán todos estos insectos dañinos al hombre.

La Redacción de LA LIBERTAD está formada por Joaquín Aznar, Director; Antonio de Lezama, Redactor-Jefe; Ricardo Hernández del Pozo, Secretario de Redacción; Augusto Barcia, Carlos Bonet, Manuel de Castro Tiedra, Antonio Dubois, Teresa de Escoriaza, Heliodoro Fernández Evangelista, José Manuel Fernández Gómez, Antonio García Romero, Rafael Hernández Ramírez de Alda, Manuel Machado, Antonio de Miguel, Eduardo Ortega y Gasset, Manuel Ortiz de Pinedo, Darío Pérez, Arturo Pérez Camarero, Pedro de Répide, Alfonso R. Kuntz, Alfonso Sánchez, Luis de Sirval, Lázaro Somoza Silva, Luis de Tapia, Alejandro de la Villa, Antonio de la Villa y Antonio Zozaya

COPLAS DEL DIA

Ejemplos

El jefe del Estado
Mayor Central
era, en Méjico, un bravo
ladrón fiscal.

Pero Calles lo supo,
y aquel gaché,
a pesar de su cargo,
prendido fué.

¡Gran pueblo, amigos míos,
es, en verdad,
pueblo en que no es posible
la impunidad!

—

Lo corriente, señores,
es que el malsín,
si está en alto, no tenga
tan triste fin.

Cuando está el que delinque
a muchos pies,
echar tierra *al asunto*
frecuente es.

O acallar, con el palo
dando zis zas,
el ansia de justicia
de los demás.

—

Méjico muestra a todos
lo que hay que hacer
cuando delinque un reo
de gran poder.

¡Alvarez a la cárcel! ...
¡No le valió
su cargo, y fué a chirona!...
¡Pues no que no!...

Tienen las democracias
esta virtud...
¡Justicia para todos!...
¡No hay más salud!

LUIS DE TAPIA

PARIS

Mademoiselle Virago

Pocas veces el éxito pasa por las planas de anuncios de los periódicos. Por lo menos, el éxito que sopla en las trompas de la fama y consigue pasar de pluma en pluma de los cronistas, porque en cuanto al otro, el material, va calladamente entrando en las cajas de los anunciantes, sin que éstos, personas prácticas, se cuiden de otra cosa.

Mas, por esta vez, el anuncio inserto en un periódico de París ha reunido en torno el comentario de numerosos escritores. Este anunciante genial que con sólo diez líneas pagadas en la Administración de un periódico ha logrado la cosecha de varias columnas de prosa escogida e ingeniosa, es una señorita que ofrece sus servicios para regir no importa qué negocio que demande energía y decisión, ya en Europa, en Asia o en Africa. Actualmente dirige una granja agrícola en Argelia, y tiene un contrato de trabajo por un año. Como, además de saber el francés, el inglés, el árabe, montar a caballo y colocar coquetonamente una bala en la frente de un enemigo, es previsora, antes de que cumpla su contrato ofrece sus múltiples y audaces aptitudes.

Con este motivo, los cronistas se han abalanzado sobre tan pintoresco tema. El de «L'Intransigent» lo adoba desde un punto de vista bien vulgar: el de reconocer en ello un síntoma de la evolución de la mujer moderna que va conquistando las posiciones del hombre. Ve a la gentil amazona sobre un arábigo alazán, con su corta melena al viento, el fusil atravesado. Seguramente, y como tan vigoroso representante del bello sexo no se contentará con los cigarrillos egipcios, podremos imaginárnosla también con una pipa humeante entre los labios. El cronista de «L'Œuvre» sale al paso de los comentos de su colega y señala el error en que ha caído cándidamente. No hay tales síntomas de modernidad. Es llevar demasiado lejos la interpretación del avance de la mujer en las actividades antaño monopolizadas por el hombre, la ampliación de su cultura y la adopción de ciertos hábitos que subrayan su emancipación. Con todo eso la mujer no tiene por qué dejar de serlo, ni perder sus delicada y bella feminidad. En todos los tiempos ha habido mujeres de inclinaciones varoniles. Recordemos a nuestra monja-alférez, muy capaz de poner en fuga con su espada a la señorita del anuncio, a pesar de su fusil de repetición. Los cronistas suelen caer frecuentemente en la peligrosa trampa de las excesivas generalizaciones. Son seres cogitantes que con una manga de tafetán persiguen a las mariposas pintadas para incluirlas, por lo general, en clasificaciones harto arbitrarias.

Para mí, y con perdón de mis ilustres colegas parisinos, esa señorita de la granja argelina es una de tantas mozas bravías en las que la Naturaleza parece haber dubitado al llegar el instante de decidir el sexo a que habían de pertenecer. De cuya vacilación han resultado con gesto y aficiones hombrunas. El doctor Marañón tendría en ella un adecuado sujeto para comprobar sus teorías.

Mi verdadera opinión sobre el caso de la señorita del anuncio es distinta de la de cuantos de ella se han ocupado. Creo que no existe más que en su fantasía y hasta me atrevería a lanzar la especie de que el autor de la primera crónica sobre ese personaje de «film» americano es también el autor del anuncio, que ha hecho publicar para perpetrar luego el ingenioso artículo. Si yo creyese en la existencia de tan audaz señorita me abría apresurado a escribirle para ofrecerle el puesto de jefe de un partido político de izquierdas, que andan tan necesitados de sus condiciones.

LEON ORGAZ

París, Mayo.

Epidemia de gripe en Berlín

Berlín, 3.—Una nueva epidemia de gripe invade la capital. Se registran dos mil casos en los hospitales.

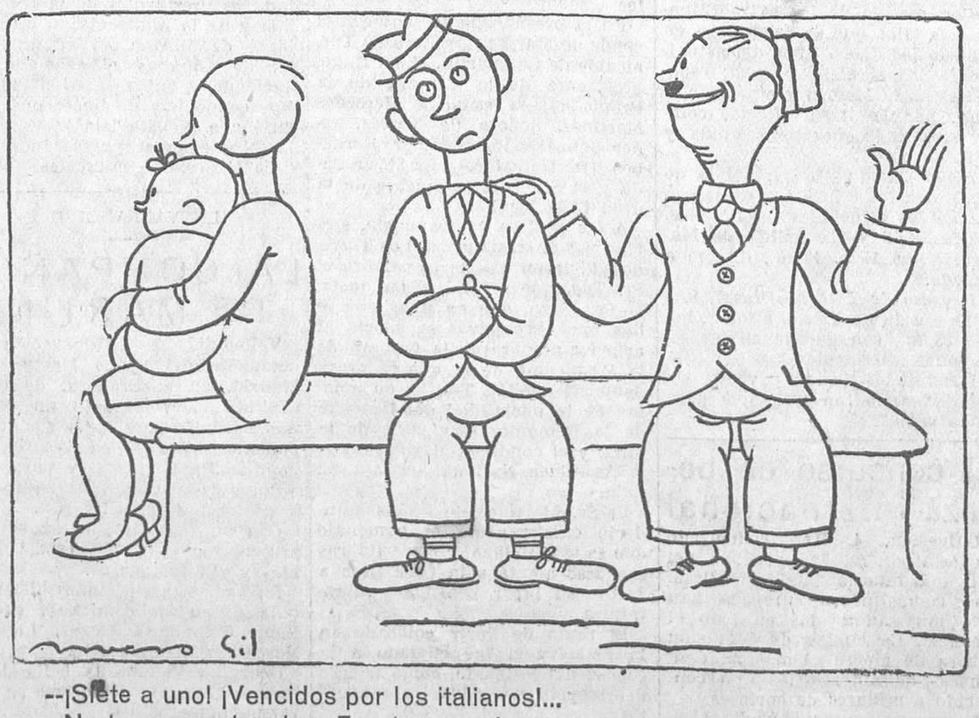

--¡Siete a uno! ¡Vencidos por los italianos!...
--No te apures, hombre. En otra cosa les ganaremos nosotros.

DIVAGACIONES INOCUAS

Fracaso, malogro, frustración

Con motivo del resultado adverso de un hermoso proyecto de escuela graduada, por falta de recursos y de apoyo oficial, me escribe un amigo, residente en cierta villa castellana, amante de la propiedad del lenguaje, si se debe decir que el citado proyecto ha fracasado, se ha malogrado o se ha frustrado, y si son lo mismo gramaticalmente fracaso, malogro y frustración. Declaro que he quedado perplejo, porque aunque el uso suele distinguir perfectamente los tres conceptos, el Diccionario de la Academia parece confundirlos, y aunque, aparentemente, ello carece de importancia, entiendo que hablar con propiedad es condición imprescindible para que las gentes se entiendan y, por ende, no caigan en apreciaciones equivocadas cuando se trata de juzgar hechos y de calificar a quienes los realizan o por caprichos del azar dejan de realizarlos.

Nuestro Lexicón declara que «fracaso», en su tercera acepción, que es la que se refiere a resultados adversos, es «el malogro de una empresa o negocio». Nos vemos, por consiguiente, obligados a buscar la palabra «malogro», y el Diccionario dice que es «el efecto de malograrse una cosa», y «malograr», «frustrarse lo que se pretendía o esperaba conseguirse». Hay que buscar, pues, la palabra «frustración», y es definida como «el hecho de malograrse un intento». De suerte que las tres palabras se identifican. Cuando una cosa sale mal, lo mismo se puede decir que se ha frustrado que se ha malogrado, que ha fracasado. El santo se volvió de espaldas, el resultado no fué favorable, nuestro gozo en un pozo. Esto es lo que parece que significa malograr, fracasar y frustrar.

Sin embargo, no he quedado muy satisfecho de la respuesta del Diccionario, que ha sido la mía al amable comunicante. Las gentes no confunden las palabras malograr, fracasar y frustrar. Saben perfectamente cuándo han de aplicarlas, y el mismo Léxico, en otras acepciones, demuestra que se dieron cuenta sus autores de tales diferencias, aunque de una manera vaga e imprecisa.

Una empresa ni una obra no pueden jamás frustrarse. Lo que se frustra es el propósito de llevarla a cabo. Tiene, pues, esta palabra un sentido subjetivo, que es el mismo que le dan los jurisconsultos cuando hablan de delitos frustrados. Así, la única definición buena del Diccionario de la palabra frustrar es la de la tercera acepción (forense): «Dejar sin efecto un propósito contra la intención de quien se propuso realizarlo.» Los vecinos del pueblo que se queda sin escuela graduada no pueden decir que la escuela se ha «frustrado», aunque el Diccionario lo admita en la primera acepción, sino que se ha malogrado. Lo que se ha frustrado es el propósito de tener escuela; pero la escuela no puede frustrarse, como no se frustra la travesía a nado del estrecho porque un nadador se canse en mitad del camino; lo que se frustra es su intención. Se frustra lo que es personal, la intención, el deseo, el propósito, nunca lo propuesto, la escuela, la travesía, el «raid». Si los penalistas nos hablan de delito frustrado es porque consideran el delito como algo subjetivo, que ha sido evitado contra la voluntad del agente. El delito no está en la puñalada ni el objeto robado, sino en la intención, que es lo que se frustra en los casos previstos por el artículo 3.º, apartado segundo del Código penal.

La escuela, por ende, se ha malogrado o ha fracasado. Pero ¿es lo mismo una cosa que otra? El Diccionario sentencia que sí; el uso soberano del léxico afirma que no. Cierto que la Academia asegura que malograr es «perder o no aprovechar una cosa, frustrarse lo que esperaba conseguirse y no llegar una persona o cosa a su natural desarrollo». Salvo lo de frustrar, que de ello ya hemos hablado, la definición es exacta; pero no lo es la de fracasar, cuando se dice que fracaso es malogro, sino cuando expresa que fracaso es «caída o ruina de una cosa con estrépito o rompimiento». Si fuera lo mismo fracaso que malogro, no hubiera hecho falta tomar del italiano tan bello vocablo onomatopéyico. Para que haya fracaso es menester que haya ruido, anterior, posterior o simultáneo al suceso adverso. Si no lo hay, el negocio se ha malogrado simplemente y se ha frustrado la intención; pero el fracaso no aparece por parte alguna.

Cuando un autor estrena una obra dramática, no se puede decir que ha fracasado si no es rechazada por el público, pero éste no vuelve a verla. Se ha malogrado; fracasa cuando es rechazada ruidosamente, silbada o pateada, que dicen los revisteros. Al fracaso va aparejado el ruido, como cuando se cae un jarrón o un edificio. No es posible confundir un vocablo con otro.

Pero el ruido y el estrépito puede ser anterior. Si los dignos vecinos de la villa aludida hubieran anunciado, a son de trompeta y tambor, que iban a construir la mejor escuela graduada del Universo, y luego no la hubieran hecho o la hubieran construído ridícula y mezquina, entonces habrían fracasado y con ellos la escuela; pero si se han limitado a hacer lo posible, sin alharacas ni vocinglerías, no han fracasado; su obra se ha malogrado, pero nada más. Por eso, para evitar todo fracaso, se debe suprimir a toda costa el ruido.

Este es mi modesto parecer. Ahora hablen los eruditos, si es que en esto de malogro y fracaso, antes que la erudición, no prevalen la prudencia y el buen sentido.

ANTONIO ZOZAYA

Tiempo de tormentas

Un muerto y dos heridos por chispas eléctricas

Teruel, 4.—En el pueblo de Moscardón descargó ayer una formidable tormenta.

Una chispa eléctrica cayó en el domicilio del vecino Pedro Sánchez Soriano, en el momento en que éste y su esposa penetraban en la bodega. Los dos resultaron con las ropas incendiadas, sufriendo quemaduras.

En el pueblo de El Pobo, durante una tormenta cayó una chispa eléctrica, que alcanzó a Agustín Moya Guillén. Este y las dos caballerías que conducía resultaron muertas.

En Palencia

Palencia, 4.—Durante las últimas horas de la madrugada ha descargado una gran tormenta, que ha causado daños en la capital de la provincia. Cayeron varias chispas eléctricas, que causaron averías en algunas casas del barrio Otero.

En Villatoguite, un rayo mató a la yunta con que araba Teófilo Lobera. Este fué levemente herido.

El granizo causó grandes daños en los campos.

Otro muerto por un rayo

Albacete, 4.— En el pueblo de Peña de San Pedro descargó una fuerte tormenta. El jornalero Cesáreo Roldán que se encontraba haciendo leña se refugió debajo de un árbol, cayendo un rayo y pereciendo electrocutado. Deja en la miseria tres hijos.

Lo que dice el Observatorio

«Estado general.—Al occidente de Europa, sobre el Atlántico, existe un área de presiones débiles que produce mucha nubosidad en España y lluvias en el Canal de la Mancha.

La temperatura máxima de anteayer fué de 25 grados en Toledo, Albacete, Pamplona, Zaragoza, Gerona y Granada, y la mínima de ayer ha sido de cinco grados en Zamora y Ciudad Real.

Servicio especial para Marruecos: Buen tiempo; cielo nuboso.

Ministerio de Educación, Cultura y Deporte 2012

Tiempo probable.—Cantabria y Galicia: Vientos flojos y moderados del Oeste y lluvias. Centro y Extremadura: Vientos flojos y moderados del Oeste y tiempo inseguro Resto de España: Vientos flojos de dirección variable y buen tiempo.

Temperaturas extremas de Madrid.—Máxima de anteayer, 24,09; mínima de ayer, 12,9.»

CORONAS PLANTAS Y FLORES
RUBIO, 3, Concepción Jerónima, 3

Notas médicas

En honor de los nuevos médicos

Esta tarde, a las siete y media, se celebrará en el salón de actos del Colegio de Médicos una sesión en honor de los estudiantes de Medicina que han terminado su carrera en este año, respondiendo a una invitación del Colegio de Valencia, que viene haciendo esto por iniciativa del que fué su presidente D. José Sanchis Bergón.

El doctor D. José Sánchez Covisa dará una conferencia acerca de «Deontología médica», y otra el médico rural D. Julio González sobre «El ejercicio de la profesión en los pueblos», haciendo el resumen el colegiado más antiguo, doctor Codina Castellví, que presidirá el acto.

Sociedad de Higiene

Esta Sociedad celebrará esta tarde la última sesión pública de este curso, terminándose en ella la discusión de los trabajos pendientes: «Previsiones indispensables para hacer posible la extensión de las ciudades», del doctor Palanca; «Necesidad de una inspección higiénica en las oficinas públicas», del doctor Espina, y «Utilidad médicosocial del veraneo».

El presidente, doctor Mariscal, hará después el resumen de los trabajos del curso.

Sociedad Oftalmológica

Esta Sociedad celebrará sesión científica y pública esta tarde, a las siete, en el Colegio de Médicos.

El orden del día es el siguiente: Doctor Márquez, «¿Cuáles han sido los verdaderos progresos en la operatoria de la catarata en estos últimos años?». Doctor Barrallobre, «Nota clínica: Cuerpo extraño intraocular». Doctor Carlos Costi, «Extracción de un cuerpo extraño metálico, localizado en cara posterior de iris». (Presentación del enfermo.)

Terminada la sesión científica, sesión profesional.

Academia Española de Dermatología

Celebrará sesión el próximo viernes, a las siete de la tarde, en el Colegio de Médicos.

Presentarán comunicaciones los doctores Calvín, Pérez Martín, Arroyo, Anduiza, Fernández de la Portilla, Sainz de Aja, R. Hombría, J. Soto, Bejarano, Medina, Ruiz, Covisa, Navarro Martín, Tomé y J. Jiménez.

EL PROBLEMA RESINERO

Proyecto de Asociación

En el Círculo Mercantil se ha celebrado una reunión de propietarios de montes resinosos, en la que se acordó constituir una Comisión que organice la Asociación de dichos propietarios para la defensa de sus intereses y para que solicite del Gobierno ser oída en la información que se propone abrir para el proyectado decreto de Consorcio Resinero

La Asociación se reunirá provisionalmente en el domicilio de la Asociación de Agricultores.

ASTURIAS

El Congreso Minero

Oviedo, 4.—En la Casa del Pueblo se ha celebrado el Congreso extraordinario minero, concurriendo representaciones de todos los Sindicatos obreros mineros de la provincia. Manuel Llaneza pronunció un interesantísimo discurso.

Un suicidio

Gijón, 4.—Un mozo del almacén de vinos de la calle de Cabrales, Mariano Roldán Bajón, de veintinueve años, se arrojó al pasar el tren de viajeros del Norte, en lo alto de Veriña, entre Veriña y Gijón, quedando muerto.

Se ignoran los motivos del suicidio, creyéndose que obedece a disgustos familiares.

BOLSA Y FINANZAS

LA SESION DE BOLSA DE AYER

Los fondos públicos ofrecen firmeza y buena orientación, subiendo el Interior cinco céntimos en partida, y los Amortizables 4 por 100 15 céntimos, y el 5 por 100 de 1927, libre de impuestos, 50 céntimos.

Ayuntamientos, abandonados, igual que la Garantía del Estado, y las Cédulas hipotecarias, en baja.

En el departamento bancario se registran los mismos cambios, excepto el Central, que avanza dos puntos, y el Hispano-Americano, que retrocede uno.

Las Eléctricas, en baja; Mineras, en alza, sobre todo Minas del Rif.

Ferrocarriles, sostenidos, y Metro, firme; de las Azucareras retroceden medio punto las preferentes y suben igual las ordinarias.

En el corro de explosivos reina la animación, alcanzando en esta sesión una ventaja de 135 pesetas los viejos y nuevos.

La moneda extranjera, firme, acusando alza de 10 céntimos los francos, de cuatro las libras y de dos y medio los dólares.

COTIZACIONES

DEL 4 DE JUNIO DE 1928

Interior 4 por 100.— Serie F, 76,60; E, 76,60; D. 76,60; C, 76,60; B, 76,60; A, 76,60; G y H, 76,00.

Exterior 4 por 100.—Serie F, 91,30; E, 91,30; D, 91,30; C, 91,30; B, 91,30; A, 91,30.

Amortizable 4 por 100.—Serie E, 85,40; D. 85,40; C, 85,40; B, 85,40; A. 85,40.

Amortizable 5 por 100 1900.—Serie F, 96,60; E, 96,60; D, 96,60; C, 96,60; B, 96,60; A, 96,60.

Amortizable 5 por 100 1917.—Serie C, 95,50; B, 95,50; A, 95,50; idem canjeado, 96,00.

Amortizable 5 por 100 1926.—Serie C, 91,30; B, 91,30; A, 91,30.

Amortizable 5 por 100 1927 (sin impuesto).— Serie F, 105,05; E, 105,05; D, 105,05; C, 105,05; B, 105,05; A, 105,05.

Amortizable 5 por 100 1927 (con impuesto).—Serie F, 94,75; E, 94,75; D, 94,75; C, 94,75; B, 94,75; A, 94,75.

Deuda ferroviaria 5 por 100.—Serie A, 104,50; B, 104,50; C, 104,50.

Deuda ferroviaria 4 1/2 por 100.—Series A y B, 101,00.

Ayuntamientos.— Madrid, 1868, 99,50.—Villa de Madrid, 1914, 95,50; idem 1918, 95,00; Mej. Urb., 1923, 99,90; Subsuelo, 100,00; Sevilla, 102,00.

Garantía del Estado.—Tánger-Fez, 104,00.

Cédulas.—Banco Hipotecario, 4 por 100, 93,75; idem 5 por 100, 101,25; idem 6 por 100, 111,50; Banco Crédito Local, 103,00.

Acciones.—Banco España, 600,00; idem Central, 208,00; idem E. de Crédito, 440,00; idem Hispano-Americano, 239,00; idem Español Río de la Plata, nuevas, C, 265,00; Chade, 950,00; idem F. C., 948,00; Mengemor, 270,00; U. Eléctrica, 180,00; Telefónica, 99,50; Minas Rif, nom., 690,00; Duro-Felguera, C, 72,00; Los Guindos, 103,00; Tabacos, 241,00; Fénix, 435,00; Petróleos, 160,00; Canalización Guadalquivir, cédulas, 300,00; Sociedad Mercurio, 215,00; Madrid, Zaragoza y Alicante, C, 614,00; F. C., 614,50; Metro, 169,00; Norte de España, C., 649,00; Tranvías Granada, 105,50; A. Hornos, 184,00; Azucareras preferentes, C., 155,50; F. C., 156,50; idem ordinarias, C., 58,00; F. C., 58,00; Explosivos, viejas, C., 1.725,00; F. C., 1.755,00; idem nuevas, 1.720,00; idem F. C., 1.750,00.

Obligaciones.— Sevillana, novena, 104,00; U. Eléctrica Madrileña, 5 por 100, 101,60; idem 6 por 100, 105,50; Minas Rif, B, 102,50; Felgueras, 93,00; Transatlántica, 1920, 102,75; idem 1922, 104,50; Asturias, tercera, 74,00; Valle Lecrín, primera, 106,00; Fábrica Mieres, 98,25; Norte, 6 por 100, 102,50; Valencianas, 103,00; Alicante, primera, 347,00; idem A (Ariza), 99,75; idem I, 103,25; idem J, 99,25; Córd.-Sevilla, 337,00; Metropolitano, 6 por 100, 102,00; Tranvías Este, B, 95,25.

Bonos. — Constructora Naval, 1917, 103,00; 1923, primera, 103,00; idem segunda, 103,00.

Moneda extranjera. — Francos, 23,65; idem suizos, *115,55; belgas, *83,70; liras, 31,40; libras, 29,23; dólares, 5,995; marcos oro, *1,4375; escudos portugueses, *0,26; pesos argentinos, *2,55; idem chilenos, *0,715; coronas checas, *17,85; idem noruegas, *1,615; florines, *2,4225.

(Las cantidades seguidas de asterisco no son oficiales.)

Banco de Crédito Local de España

Entidad contro ada y gobernada por el Estado

La suscripción pública de 50.000 Cédulas de Crédito Local que debía efectuarse el día 11 de los corrientes queda sin efecto por haber sido ya solicitados todos los títulos.

4 de Junio de 1928.

GALICIA

Tres casas destruídas en Monforte.—Fallece un vecino de la impresión

Monforte, 4.—Anoche se declaró un violento incendio en la casa de la calle del Doctor Casares, situada en el centro de la población. El fuego se propagó rápidamente, quemándose totalmente dos casas contiguas y otras que sufrieron grandes daños.

El Servicio de incendio acudió rápidamente, atajando con rapidez la voracidad del fuego, que tomaba gran incremento, amenazando propagarse a toda la manzana.

En las casas habitaban gentes humildes, que perdieron los muebles y enseres, quedando en la miseria. Se quemaron también diez cabezas de ganado, entre ellas siete vacas. Por la rapidez del fuego nada pudo salvarse.

D. Eladio Cordine, que vivía en una casa enfrente del siniestro, sufrió tal impresión que le dió un ataque al corazón, falleciendo momentos después El finado era industrial y había sido secretario del Ayuntamiento de esta ciudad. Su muerte produjo gran sentimiento, pues era muy estimado en la población

Dos heridos en un vuelco

Este mediodía, un automóvil de alquiler que se dirigía a la estación del ferrocarril, por evitar el atropello de una mujer, volcó. El conductor, Antonio Presas, resultó herido de gravedad por un golpe producido en el pecho por el volante. La mujer también resultó herida menos grave. El «auto» sufrió grandes desperfectos.

El cable-piloto en La Coruña

La Coruña, 4.—Conforme indicamos, se efectuó el tendido del cable piloto, que servirá para orientar a los buques en los días de niebla. La operación del tendido quedó terminada a las once de la mañana. Asistieron el conde de Moraleda, prácticos del puerto y numerosas personas.

El cable tendido alcanza una longitud de cinco kilómetros, haciéndose con toda rapidez.

Cónsul fallecido

La Coruña, 4.—Ha fallecido repentinamente el cónsul del Brasil, D. Juan Andrade Couto. La muerte ha sido sentidísima.

Extremadura

Riña entre hermanos

Badajoz, 4.—En Zahino riñeron los hermanos Reyes y Antonio Gómez, acometiéndose a hachazos y resultando Antonio con varias heridas en un brazo y en la cabeza.

En la lucha intervino José, hijo de Reyes, quien, empuñando un azadón, hirió también a su tío Antonio.

Un hombre moribundo

Don Benito, 4.—Francisco Sánchez, esquilador, despedido por el jefe de trabajo por estar borracho, agredió a mordiscos a Juan Cabeza. Acudió el hijo de éste, Antonio, y armado de unas tijeras de esquilar produjo a Juan una herida grave.

Se teme fallezca

Agasajos a literatos mejicanos

Méjico, 4.—Comunican de Nueva York que a la sesión anual de la Academia de Artes y Letras de aquella capital asistieron, especialmente invitados, los literatos mejicanos Jenaro Fernández, Alejandro Quijano, Jaime Torres y marqués de San Francisco.

Además, los académicos norteamericanos les han obsequiado con un banquete de 500 cubiertos en el hotel Baltimore.

Fiestas del Corpus, corridas de toros y otros festejos en Toledo

Trenes especiales

Con motivo de los extraordinarios festejos que se celebrarán en Toledo los días 7 al 10 del actual, habrá los siguientes trenes especiales entre Madrid y aquella ciudad, por la línea directa, compuestos de coches de segunda y tercera clase.

Ida a Toledo.—Día 7: Salida de Madrid a las 8 h. 5 m., con parada en las estaciones intermedias.

Días 8, 9 y 10: Salida de Madrid a las 14 h. 10 m., directo a Toledo.

Regreso de Toledo.—Días 7, 8, 9 y 10: Salida de Toledo a las 22 horas 35 m., con parada en las estaciones intermedias.

Los billetes de ida y vuelta establecidos podrán utilizarse para estos trenes.

El concurso de belleza internacional

Galveston, 4.—Han comenzado en esta ciudad las pruebas del concurso internacional de belleza. Las competidoras europeas han sido muy admiradas en todo el trayecto. La ciudad de Galveston rebosa de alegre animación. Centenares de automóviles han conducido a millares de curiosos.

Las apuestas son considerables, y se espera con ansiedad el fallo, que no se conocerá hasta mañana.

MOVIMIENTO OBRERO

CASA DEL PUEBLO

Convocatorias

Para hoy.—A las seis, en el salón grande, Artes Blancas.

A las nueve, en el salón grande, Agrupación Socialista

Para mañana.—A las seis, en el salón grande, Artes Blancas.

A las nueve, en el salón grande, Agrupación Socialista.

A las nueve, en el salón pequeño, Estereotipadores.

TRIBUNAL INDUSTRIAL

Señalamientos

Para hoy.—Demandante, Ramón López; demandado, D. Andrés Sobrino. Reclamación de salarios.

Demandante, David Fernández; demandado, D. Lorenzo Marco Reclamación de salarios.

Demandante, Santiago García; demandada, doña Pilar de la Rubia. Reclamación de salarios.

Demandante, Francisco Cámara: demandado, D. Benito Hernández. Reclamación de salarios.

Vocales patronos D. Fernando Gutiérrez, D. Bartolomé Sanz y D. Adolfo Marco, suplente.

Vocales obreros: Juan Jiménez, Miguel Llácer y Roque García, suplente.

Para mañana—Demandante, Manuel Uceda; demandados D. Manuel Llaguno y otros. Reclamación de salarios.

Demandante, Luis Fernández; demandado, D. Manuel Gutiérrez. Reclamación de salarios.

Demandante, Josefa Gil; demandados, G. M. Espuñes y Compañía. Indemnización por accidente.

Demandante, Ignacio Lanchano; demandado, D. Manuel García. Reclamación de salarios.

Vocales patronos: D. Atanasio Martín, D. Francisco Junoy y don Ricardo Téllez, suplente.

Vocales obreros: Jorge Unsaín, Roque García y Laureano Briones, suplente.

PROVINCIAS VASCONGADAS

A Francia

San Sebastián, 4.—Con dirección a Francia pasaron el infante D. Carlos y el ministro de Trabajo.

¡Cuidad de los niños!

En el pueblo de Rentería, en la carretera de Francia, un automóvil de la matrícula de San Sebastián atropelló al niño de seis años José Corta Ayestare, produciéndole lesiones graves.

Choque de automóviles

En el pueblo de Elgóibar dos «autos» de la matrícula de San Sebastián chocaron, resultando herido grave Alejandro Costa.

Los coches sufrieron grandes desperfectos.

EN TETUAN DE LAS VICTORIAS

Imposición de una medalla de la Cruz Roja

Como estaba anunciado, el domingo se celebró el solemne acto de imponer la medalla de oro de la Cruz Roja, por los méritos contraídos, al teniente coronel de la Remonta, D. Bonifacio Martínez de Baños Ferrer.

A las diez y media de la mañana se dijo una misa de campaña en el cuartel de la Remonta, a la que asistieron todas las autoridades locales y numerosísimos invitados. Al terminar le fué impuesta la medalla por el marqués de la Rivera, en nombre de doña Victoria. El Sr. Martínez Baños pronunció breves palabras de agradecimiento.

A la una de la tarde se celebró el banquete, organizado por los Sres. Argumosa y Tur, en honor del condecorado, que es presidente honorario de la Cruz Roja local, al que asistieron más de doscientos comensales.

En la presidencia se sentaron el conde de Mariñosa, señora de Tur, alcalde de Chamartín, el Sr. Iñigo, presidente de la Cámara de la Propiedad; la señorita Mercedes Martínez, señora de Torres, señor González Redondo, Sr. Bernabeu (D. Heliodoro), Sr. Mediavilla y el Sr. Tur, presidente de la Cruz Roja local.

A los postres del banquete, servido por el «restaurant» Los Terrenos, hicieron uso de la palabra el Sr. Tur, que ofreció el banquete; el Sr. Iñigo, que en unas cuartillas muy expresivas se asoció al acto en nombre de la Cámara de la Propiedad, de la que es presidente; el capitán Toledo, en nombre de la oficialidad del Depósito de la Remonta; el alcalde de la villa, y el conde de Mariñosa, por la Asamblea Nacional de la Cruz Roja.

El Sr. Martínez de Baños agradeció efusivamente el homenaje que se le tributaba, y con palabras sencillas alentó a la Cruz Roja a seguir su labor benéfica y filantrópica.

El ramo de flores colocado en la presidencia fué enviado a la esposa del festejado, como tributo del respeto de todos los asistentes.

Los oradores fueron muy aplaudidos.

SUCESOS

Los desesperados. — Desesperado por el padecimiento de una enfermedad crónica, se disparó un tiro en el cuello Alberto Carazo Martín, de sesenta y nueve años, domiciliado en el paseo de los Pontones, 15.

El Juzgado se personó en la casa y ordenó el levantamiento del cadáver y su traslado al Depósito.

—La joven de veintiséis años Eloísa Santamaría Rivas, que vive en la calle de Batalla del Salado, 26, intentó poner fin a su vida injiriendo una pastilla de sublimado

En la Casa de socorro fué asistida de intoxicación de pronóstico reservado.

Los descuideros.—Mientras hacía una visita en un hotel de la calle de Núñez de Balboa, 86, D. Luis Gómez Acebo, de veintiséis años de edad, le sustrajeron del automóvil que había dejado en el jardín un paraguas y una gabardina, que valora en 250 pesetas.

Se abrasa con agua hirviendo.—En la Casa de socorro del distrito del Centro recibió ayer asistencia facultativa Evarista Cerezo Abad, de diecinueve años, que vive en la Tahona de las Descalzas, número 4, la cual presentaba quemaduras de pronóstico reservado, que se produjo al caerle sobre su cuerpo un puchero de agua hirviendo.

Una niña gravemente lesionada. La niña de cuatro años, Carmen Humera, domiciliada en el Cuarto Vivero, ingresó anoche en el Equipo Quirúrgico del Centro para ser asistida de la sección completa de los dedos medio y anular de la mano derecha.

Dichas lesiones, que fueron calificadas de graves por los facultativos de guardia, se desconoce oficialmente cómo se las produjo.

Por una jugada de billar se pelean dos amigos.—En el café de San Millán, por una discusión surgida por la apreciación de una jugada de billar, llegaron a las manos José Panizo Tabuyo, de veinte años, y Juan Antonio Sánchez. Este, con un taco del referido juego, golpeó furiosamente a su rival, causándole una herida de pronóstico reservado.

Vichy Hará V. una cura agradable parando en el **Mondial-Hotel** Construído en 1927, cerca de los Manantiales Gr Conf Ascens. C de B Pr Mod Méchin-Busset. Pro

De Cataluña

La infanta Isabel, en Barcelona

Barcelona, 4.—En el expreso llegó la infanta Isabel de paso para Cannes.

La infanta Isabel, después de descansar en el Ritz, visitó las obras de la Exposición. Almorzó en el Tibidabo, y por la tarde asistió a un té en Casa Llibre.

Esta noche fué al teatro Barcelona.

Mañana se propone visitar la Diputación provincial.

Dos robos de importancia

María Soler denunció que de su domicilio de la calle de la Diputación le habían robado alhajas por valor de 50.000 pesetas.

—Josefa Pujol ha denunciado que ha desaparecido su ahijado, llevándose 10.000 pesetas de una caja de caudales.

Dos jóvenes que anuncian el suicidio

El día 31 de Mayo llegaron a un hotel de la Rambla de Cataluña una joven y un muchacho, dando el nombre de Felipe Genesca y su esposa.

Hoy abandonaron el hotel.

Cuando la camarera entró en la habitación encontró la ropa de la cama ensangrentada, y sobre la mesa dos cartas dirigidas al dueño de la fonda, en las que dejaban 200 pesetas, importe del hospedaje y anunciaban su propósito de suicidarse.

La Policía practicaba esta noche gestiones para averiguar el paradero de la pareja.

Las autoridades, de excursión

Ayer, y a bordo del moto-nave «Infanta Beatriz», salieron con dirección a Palma el capitán general, los gobernadores civil y militar, el rector de la Universidad, los presidentes de la Diputación y de la Audiencia, el comandante de Marina, el administrador de Aduanas el delegado de Hacienda y sus respectivas familias, con objeto de hacer una excursión a aquella isla

Probablemente regresarán de su viaje el próximo miércoles.

EN VALLADOLID

LA COMPAÑIA DE MARTIN

Valladolid, 4.—El debut de la compañía del teatro Martín, de Madrid, en el Pradera, de esta capital, ha constituído un resonante triunfo para todos sus componentes, para su empresario, el popular Paco Torres, y para los autores de las obras estrenadas en la noche de la presentación.

Con un lleno imponente se representaron «Los cuernos del diablo» y «El fumadero».

En ambas producciones hicieron gala de su vis cómica la gentilísima Blanquita Pozas, Ligero, Heredia y Arturo Lledó.

Georgina Violeta, la bella danzarina, hizo gala de su arte en diversos números.

El público tributó a todos cariñosas ovaciones.

DESDE ANDALUCIA

Ladrones detenidos

Córdoba, 4.—La Guardia civil ha detenido en Lucena a Rafael Fuentes Gallego, Francisco Bueno Espinosa, Vicente Onsulve y al hermano de éste, Fernando, autores todos, en unión de otros individuos, de múltiples robos cometidos en La Rambla, Lucena, Córdoba, Puente Genil y otros puntos.

Se supone pertenecen a una bien organizada banda de ladrones.

¿Franco, músico?

Cádiz, 4.—Nos aseguran que el comandante Franco, en unión del compositor gaditano D. Enrique Toro, pondrá música a la revista de gran espectáculo de que es autor el periodista D. Sixto Villalba, que se titula «El glorioso «raid».

Se estrenará simultaeamente en Madrid y en Barcelona.

Una explosión de gas

Almería, 4.—En la calle del Conde de Ofalia, número 5, principal, en la cocina del piso donde se halla instalado el Tiro Nacional, ocurrió hoy un accidente por imprevisión de una doméstica al servicio del sargento de la Corona José Pizarro, que tocó un botoncito del depósito de gasolina para usos urgentes, y aumentando la presión, grandes llamaradas, la envolvieron, corriendo asustada.

El sargento cerró la puerta de la habitación, produciéndose una explosión formidable, que alarmó al vecindario y causó la rotura de varios cristales.

El ministro checoeslovaco

Málaga, 4.—En el expreso de esta mañana llegó el ministro de Checoeslovaquia. En la estación fué recibido por las autoridades.

El ilustre diplomático extranjero dará esta noche una conferencia en la Sociedad Filarmónica.

Dos desgracia

Jaén, 4.—En la carretera de Bailén a Málaga, término de Jaén, chocaron una camioneta de transportes y un automóvil que conducía viajeros, resultando todos los ocupantes con lesiones menos graves. Fueron curados en la Casa de socorro.

El soldado Victoriano Díaz Salguero y Cosme Alarcón iban en un carro cuando se desbocó la caballería, volcando el vehículo. Resultaron heridos graves ambos. Ingresaron en el Hospital Provincial.

EN EL PARDO

Premios a los exploradores

En el campamento que en El Pardo tiene establecido la Agrupación de los Exploradores de España se celebró el domingo el acto del reparto de premios a los exploradores que más se han distinguido durante el año.

Presidió el ministro de Instrucción pública, con el capitán general de la primera región, y el señor García Molinas.

La tropilla de los Exploradores realizó delante de las citadas personalidades diversos ejercicios, y, por último, se procedió al reparto de los premios, siendo muy felicitados los exploradores premiados

LEVANTE

Un petardo le cercena una mano

Valencia, 4.—Durante las fiestas que se celebraron ayer en la calle de Santa Mónica, los mozos de la barriada se encargaron de disparar los petardos anunciadores.

Uno de ellos estalló en manos de Ramón Martín Pérez, seccionándole la extremidad derecha por la muñeca.

Ingresó en grave estado en el hospital.

Una coz

Al ir a ahuyentar las moscas a una caballería propiedad de su padre el niño Vicente Martín Conejero, de cinco años, recibió una coz en la cara, que le produjo, además de varias lesiones importantes, la fractura de la mandíbula inferior.

Los viticultores

El Consejo pleno de la Unión Viticultora Levantina se reunió en los salones de la Cámara Agrícola bajo la presidencia de don Carlos Fernández de Córdova, tratando de los impuestos que gravan al vino a la entrada en las poblaciones y del aumento de cuotas para el actual año 1928.

Acerca del primer extremo se acordó proseguir la campaña que desde antiguo viene siguiendo la Confederación de viticultores con el fin de conseguir la desgravación total de los vinos, y en cuanto al segundo punto, se acordó por unanimidad intensificar la recaudación de cuotas de la Cámara Agrícola en las distintas comarcas vitícolas de la provincia, para llegar en su día a la cuota única, sin perjuicio de continuar cobrando las cuotas de los socios colectivos y ateniéndose a las instrucciones del Consejo con respecto a la recaudación de las cuotas individuales.

Se dió cuenta del proyecto que existe de crear la Unión Nacional de Entidades Agrícolas en Madrid, acordando dar amplias facultades al Sr. Tarín para que realice las gestiones oportunas, y se dispuso finalmente celebrar la asamblea reglamentaria de este año en Pinoso (Alicante) el día 24 de los corrientes.

Un crimen

Valencia, 4. — Salvador García iba a las tres de esta madrugada acompañado de su hermana Magdalena, dueña de una casa establecida en la calle de Gracia, y al llegar a la esquina de la calle de Ribot les salió al encuentro Antonio Bordons Iborra, ex amante de Magdalena, quien esgrimiendo unas tijeras les agredió, por negarse ésta a reanudar sus relaciones con él. Salvador se defendió, dándole un navajazo en el pecho, matándolo. Fué encarcelado.

Se meten en la boca del lobo, pero escapan

Los ladrones asaltaron de madrugada la ebanistería de Salvador Lluch, en la calle de Matías Perelló. Advertido el dueño, se levantó de la cama, huyendo los desconocidos. Uno de ellos se descolgó por un balcón, cayendo encima de los vigilantes, que se hallaban sentados a la puerta de la calle. Repuesto del aturdimiento, salieron persiguiéndoles, disparándoles varios tiros. Los fugitivos se revolvieron, hiriéndoles con un estilete, desapareciendo luego.

Atropello y muerte de un sacerdote

Bilbao, 4.—Cerca del pueblo de Durango, y en el apeadero de Santa Polonia, el tren mixto de San Sebastián arrolló al sacerdote Francisco Basaguren, de cincuenta y cuatro años, produciéndole horribles destrozos y falleciendo en el acto.

DE SOCIEDAD

Natalicio

En Madrid ha dado a luz una hermosa niña la bella esposa del oficial de Húsares de la Princesa D. José de Tiedra (née Castita de Castro).

La niña recibirá el nombre de Julia. Tanto la madre como la recién nacida se encuentran bien.

Enviamos nuestra enhorabuena a los dichosos padres y a sus abuelos.

Boda

En la iglesia parroquial de San Jerónimo se celebró en la tarde del sábado la boda de la bella señorita María del Amparo Trueba y Aguirre con el ingeniero de Caminos afecto a la Confederación Sindical Hidrográfica del Duero, D. Gonzalo Hernández Jáudenes.

Fueron padrinos el maestro compositor D. Antonio Trueba, padre de la novia, y la hermana del novio, doña Elvira Hernández del Barrio, firmando el acta como testigos el doctor Vicente, D. Eduardo Cabrerizo, D. Antonio Aguirre, los hermanos del novio, D. Ramón Hernández y D. Simeón del Barrio, y los de la novia, el ingeniero jefe del Servicio Agronómico de Vizcaya, D. José, y el médico odontólogo D. Antonio.

Bendijo la unión el cura párroco D. Antonio Calvo, y durante la ceremonia un escogido coro, formado por amigas de la novia, acompañado de la orquesta, interpretó selectas composiciones.

La numerosa y distinguida concurrencia fué obsequiada con un «lunch».

Los recién casados, a los que deseamos una eterna luna de miel, salieron para París, Bruselas y otras capitales extranjeras.

Cuide usted
su estómago
porque es la base de
su salud
Yo padecí también como usted, pero me curó el
DIGESTÓNICO
del Dr. Vicente
VENTA EN FARMACIAS

Confederación Sindical Hidrográfica del Ebro

CONCURSO

para la ejecución de las obras de cimentación de la presa del Pantano de Yesa.

Acordado este concurso por la Junta de Gobierno, las condiciones y modelo de proposición han sido publicadas en la «Gaceta» del día 31 de Mayo último.

Ministerio de Educación, Cultura y Deporte 2012

LA SITUACION EN CHINA

Atentado contra el mariscal Chang-So-Lin

La salida de Chang-So-Lin

Londres, 3.—Un despecho recibido de China dice que a pesar de ser advertido por la población el momento de la partida del mariscal Chang-So-Lin de Pekín, la noche última, no se han producido los desórdenes que se temían.

El mariscal montó en su vagón particular, llevando la sonrisa en los labios.

Todas las calles y las proximidades de la vía férrea estaban severamente guardadas, en la creencia de que la salida de Pekín del mariscal había de servir de pretexto para violentas manifestaciones. La Policía domina perfectamente la situación, y actualmente Pekín está en calma.

Sobre el tren donde viajaba arrojan varias bombas

Shanghai, 4.—El tren en que el mariscal Chang So-Lin se dirigía a Mukden ha sido objeto de un atentado, lanzándose contra el convoy varias bombas, que volaron e incendiaron un vagón y destrozaron cuatro más. El mariscal resultó herido levemente en el rostro. Después de curado ligeramente, subió a un automóvil con dirección a su cuartel general. Los guardias que custodiaban a Chang-So-Lin, al producirse el atentado, dispararon una descarga cerrada, dirigiendo el fuego principalmente contra los gendarmes japoneses que vigilaban la vía. Estos contestaron en igual forma, durando la fusilería unos cuarenta minutos. Hasta ahora no hay más detalles, y se ignora el número de víctimas.

¿Hubo víctimas?

Tokío, 4.—En el ministerio de la Guerra han anunciado oficialmente que un chino ha hecho estallar una bomba en el tren en que viajaba el general Chang-So-Lin. El mariscal ha resultado ligeramente herido, así como el gobernador de la provincia de Hei-Lung. Varias personas del séquito del general resultaron muertas. El ministro de la Guerra ha manifestado que se han lanzado también otras bombas en el camino entre Pekín y Mukden, al Sur de Mandchuria. Se desmiente que las tropas japonesas que guardaban la línea hayan tenido luchas con los chinos.

Otros detalles del atentado

Mukden, 4.—El atentado contra el tren en que viajaba el mariscal Chang-So-Lin fué realizado al pasar el convoy por el puente de Lao Tao Kao, situado en las proximidades de la estación de empalme del ferrocarril de Pekín a Mukden.

Muchos de la escolta de Chang-So-Lin fueron muertos, incluyendo al ministro de Agricultura de Chang-So-Lin. El consejero militar japonés resultó herido.

La explosión hizo cundir el pánico entre las tropas que iban en el tren, y las fuerza especial de Chang-So-Lin rompió un nutrido fuego de ametralladoras, matando a varios chinos.

Las tropas japonesas detuvieron a dos chinos armados de bombas, y consiguieron restablecer el orden entre las tropas chinas, aunque con gran dificultad, pues el gentío chino se creía que los japoneses eran culpables del atentado.

Los autores del atentado fueron dos chinos

Tokío, 4.—El atentado contra el tren en que viajaba el mariscal Chang-So-Lin tuvo lugar en la estación de empalme del ferrocarril de Pekín a Mukden.

El atentado lo realizaron dos chinos que iban vestidos de paisano.

De telegramas recibidos en esta capital procedentes de Tientsin parece desprenderse que el general nordista Sun Chuan Fang ha presentado la dimisión del cargo de general de las fuerzas del Chantung, encargadas de defender a Tientsin, y que se retira de esta población.

Las fuerzas del Chantung parece que se retiran hacia el Norte, y en vista de ello las guarniciones extranjeras de Tientsin defienden la línea a lo largo de las concesiones internacionales.

Hasta ahora no se tiene noticia de que se hayan producido disturbios.

Los japoneses han procedido a desarmar a un grupo de soldados chinos que pretendían penetrar en las concesiones.

¿Está gravísimo Chang-So-Lin?

Londres, 4.—El «Daily Telegraph» publica un mensaje de Pekín, según el cual la herida que Chang-So-Lin recibió en el atentado que ha tenido lugar en la vía férrea cerca de Mukden es más grave de lo que se creía en un principio.

Parece ser que el estado de Chang-So-Lin está causando alguna inquietud, y que se teme por su vida.

Muchas víctimas

Pekín, 4.—El atentado cometido contra el mariscal Chang-So-Lin, según noticias recibidas en esta capital, ha originado numerosas víctimas, cuyo número exacto se desconoce todavía.

El general Cut-Chung-Cheng ha resultado muerto a consecuencia de las heridas recibidas.

Oficiales fusilados

Mukden, 4.—Han sido detenidos varios oficiales, a los cuales se considera complicados en el atentado contra el mariscal Chang-So-Lin. Varios de ellos, o sea los más sospechosos, se dice que han sido ejecutados inmediatamente.

¿Se pasan a los nacionalistas?

Tokío, 3.—Según ciertas noticias, que aún no han sido confirmadas, dos generales nordistas de gran prestigio se pasarán muy en breve al bando de los nacionalistas; si la decisión de estos generales se confirma significaría para las fuerzas sudistas un apoyo considerable de efectivos.

La respuesta al ultimátum japonés

Tokío, 3.—Los jefes militares chinos de Tsin-Tao acaban de responder al ultimátum que les había enviado el general japonés Yasumetse, en su virtud y de acuerdo con la pretensión del mando japonés de que aquí al miércoles próximo habrá de ser evacuada la zona comprendida alrededor del camino de hierro de Tsin-Tao; por consiguiente, el Gobierno de todo el Norte de la China se encuentra en las manos del Gabinete de Pekín.

El Cuerpo diplomático y Chang-So-Lin

Pekín, 3.—El Cuerpo diplomático ha visitado al mariscal Chang-So-Lin para darle las gracias por haber asegurado la vida de los extranjeros durante su permanencia en el poder.

En Pekín se proclama la ley marcial

Pekín, 3.—La ley marcial ha sido proclamada en Pekín. Las guarniciones extranjeras están dispuestas a hacer frente a los acontecimientos.

La censura telegráfica es extraordinariamente severa.

Chang-So-Lin llega a Mukden

Mukden, 4.—El mariscal Chang So-Lin ha llegado esta mañana, a las seis, procedente de Pekín.

Ha fallecido el ex presidente de la República china

Tientsin, 4.—El ex presidente de la República china, Li Yuan Hung, ha fallecido ayer.

LA NOVENA OLIMPIADA

TERMINÓ EL TORNEO ELIMINATORIO

El primer lleno absoluto en el Stadium Olímpico se registró en el partido final del torneo eliminatorio. Era natural, no tan sólo por ese carácter y por la importancia del encuentro, sino también porque aparecía por vez primera en el «field» el once nacional holandés, y nada menos que en lucha con el conjunto uruguayo, que conquistó el puesto de honor en los Juegos Olímpicos de Colombes. Desde muchos días no había disponible una sola localidad, y revendieron las entradas a precios fabulosos, mucho más si se considera la cotización alta del florín. Había un lógico deseo de presenciar ese partido, no tan sólo en Amsterdam, pues de toda Holanda, y de Bélgica y de Alemania, llegaron muchos espectadores. La gran tribuna de la Prensa se vió completamente ocupada, y entonces nos fué factible hacer un recuento, por nacionalidades, de los diarios representados. Alemania dió el mayor contingente, con 54 «repórters». Después seguía Bélgica, con 26; Francia, con igual número; Hungría, con 18; España, con 17, e Inglaterra, con 16. Esas fueron las naciones próceres. Luego, Suiza, 12; Estados Unidos, 12; Uruguay, 9; Polonia, 9; Noruega, 8; Portugal, 8; Checoeslovaquia, 8; Suecia, 8; Finlandia, 7; Dinamarca, 6; Egipto, 5; Japón, 5; Yugoeslavia, 5; Argentina, 4; Austria, 4; Estonia, 3; Italia, 2; Letonia, 2, Luxemburgo, 2. Brasil, Canadá, Irlanda, Lituania, Nueva Zelanda y Turquía contaban con un representante cada una. A todos estos periodistas hay que añadir el considerable número de los holandeses, hasta llegar a un total aproximado de quinientos.

*

No respondió el partido a la expectación despertada. Fué un encuentro mediocre, por la falta de juego de los holandeses, que proporcionaron con su incapacidad una victoria a los uruguayos, que si clara y legítima, no muy merecida. El equipo del Uruguay mostró tener clase, eso sí; pero no las relevantes cualidades que en él se presumían. Frente a un once poco temible por la ausencia de línea de ataque y por su inferioridad general, los uruguayos no pueden estimar el 2-0 habido como un buen resultado.

Algo les disculpa que actuaron ante una masa de 40.000 espectadores que se pasaron vociferando los noventa minutos del encuentro. Pero no se crea que eso aquí influye mucho. En primer lugar, por las dimensiones del Stadium; el terreno de juego está muy distanciado del público, lo que resta mucha influencia a la presión, y en segundo, el espectador holandés, muy chillón para animar y alentar a los suyos, no protesta ni de una sola jugada, ni se atreve a censurar ninguna actuación, ni la del árbitro. Se limita a eso: a empujar con su aliento, generalmente, a los más débiles, y en este partido con más motivo, si los más flojos eran los suyos.

Los uruguayos pecaron de lentitud en su ataque. Hubo un exceso de pases frente a la puerta enemiga, que malogró la jugada definitiva en más de una ocasión. En su línea delantera, el más práctico por su conocimiento y oportunidad fué Scarone, que completó con Urdinaran un ala magnífica, y luego el extremo izquierda, Arremón. Y hagamos un inciso, ya que acabamos de nombrar a Scarone.

Es sabido que este notable jugador es tan «amateur»... como todos los demás. Pero, por lo menos de Scarone, hay las pruebas de su profesionalismo, ya que figuró en las filas del Barcelona, Club que le pagó muy buenas pesetas por su contrato. Al alinearlo Uruguay en la Olimpíada, Holanda presentó la protesta obligada. Y M. Rimet, el equilibrista presidente de la Federación Internacional, para no crearse conflictos ahora, aplaza toda decisión sobre el asunto hasta que se termine la Olimpíada, con lo que puede originar un mayor conflicto en caso de que Uruguay sea el vencedor.

Sigamos calificando al equipo. Los medios constituyen una buena línea, a pesar de que Andrade ya no es el que era. El mejor es el izquierda, Gestide, y luego el centro, Fernández. Los defensas y el portero parecen notables, pero poco tuvieron que emplearse ante un ataque inexperto e infantil como el holandés.

Este equipo, el de Holanda, está bien eliminado. No tiene ningún jugador extraordinario, pues únicamente el medio centro, Massy, es un «equipier» muy resistente y trabajador, pero nulo en el pase. Lo mejor, el portero, Menlen, aunque algo nervioso. En conjunto, nada. Hubieran perdido no sólo frente a Uruguay, sino también ante los demás triunfadores en las eliminatorias.

Hemos escrito día por día sobre todos los equipos que desfilaron en el torneo preliminar. El aficionado tiene ya elementos de juicio para formarse una opinión; pero, no obstante, creemos oportuno insistir sobre varios extremos.

Si hay algún equipo de suerte en esta Olimpíada es el argentino. No cabe mayor fortuna. Les

Calandra, medio centro del equipo argentino

ha tocado una eliminación facilísima, y pasado el inapreciable escollo de los Estados Unidos, tienen la casi seguridad de llegar a la final. Mientras, en el otro lado, es donde se bate bien el cobre y donde el Uruguay tropieza con más serios obstáculos. Primero con Holanda en su casa, después con Alemania, y si sale de ésta —que ya es salir—, con el vencedor de España-Italia, que para ellos será el peor enemigo.

De todos los partidos presenciados, donde más fútbol se vió, fué en el de Alemania-Suiza, a cargo de la primera especialmente. Los argentinos hicieron una exhibición, y sin enemigo eso es factible. Portugal, en sus dos partidos, tuvo que luchar bravamente, pues ambos enemigos eran de cuidado, y los yugoeslavos por poco le dan el susto. El equipo más rápido de todos es el de Egipto, que batió a Turquía ampliamente, y esa extraordinaria velocidad le convierte en un rival temible para los portugueses, cuya defensa no es muy ligera que digamos. Los Estados Unidos presentaron el peor «team» de todos, con ausencia absoluta de toda idea de fútbol, sobresaliendo el guardameta en aquella negación. Italia-Francia fué el encuentro más interesante por la igualdad de fuerzas y por las alternativas que tuvo la lucha, y en él venció Italia porque es un equipo más práctico y porque le concedieron un tanto marcado en claro «offside». Bélgica-Luxemburgo se caracterizó por el extremado entusiasmo con que se emplearon los luxemburgueses, que valen menos, indudablemente, que sus vencedores. España-Méjico careció de color por la diferencia de fuerzas, y porque si bien venció España netamente, lo hizo sin poner alma ni brío; aquellas cualidades que antes nos eran privativas.

Hecho queda un balance muy a la ligera. Estamos en vísperas del España-Italia—otra vez esta lucha entre los dos equipos eternamente enemigos—y no sabemos a qué carta quedarnos. Por otra parte, el juicio que aquí hiciéramos no tendría valor alguno, puesto que se publicaría después de que los radiogramas den cuenta del desarrollo y resultado del encuentro. Intimamente no tenemos mucha confianza en nuestro equipo, pero creemos que es capaz de reaccionar y sobreponerse a las circunstancias. Sería muy bonito un triunfo aquí sobre los italianos, que, al mismo tiempo que dejaría zanjada la cuestión de la superioridad, abriría a España inesperados horizontes, pues ya no habría un equipo superior al nuestro en moral, y nadie sabe de lo que son capaces estos muchachos cuando se crecen. En fin, lector, pronto saldremos de dudas.

KUNTZ

Amsterdam, Mayo.

Señoritas que presidieron la becerrada del Montepío Comercial e Industrial

(Fotografía Alfonso)

EN GRANADA

Calle de Francisco Alonso

Recogiendo una iniciativa surgida en el acto recientemente celebrado en Madrid en honor del maestro Alonso, el poeta Ardavín y el cantante Marcos Redondo, con motivo del éxito de «La parranda», el Ayuntamiento de Granada acordará, en la primera sesión que celebre, dar el nombre de Francisco Alonso a la calle de aquella ciudad donde está la casa en que nació el popular maestro.

Nos parece muy merecido el homenaje que le rinde a Paco Alonso su pueblo.

Una audición poética al aire libre

La ilustre recitadora Berta Singerman, defiriendo a ruegos de sus admiradores, dará próximamente un recital al aire libre en los Jardines del Buen Retiro.

La novedad del espectáculo, lo interesante del programa—el mismo que recientemente en Salamanca dió Berta Singerman en las fiestas conmemorativas del cuarto centenario de fray Luis de León—, ser ésta la última audición, con la que se despide del público madrileño, permite suponer que este recital tendrá un éxito brillante.

Las elecciones en Luxemburgo

Luxemburgo, 4.—Ayer se han celebrado las elecciones legislativas, con los resultados siguientes:

Los socialistas conservan sus posiciones y ganan además cuatro puestos.

Los católicos ganan uno y los radicales pierden otro.

Los partidos de coalición dispondrán en la nueva Cámara de treinta votos, y los de oposición, de los veintidós restantes.

UN HURACAN

París, 4.—Telegrafían de Santiago de Chile al «Journal» que en la región de Valparaíso un furioso huracán ha causado grandes daños en la vía férrea, cortando las comunicaciones en diversos puntos.

LA CIRCULACION

TRES HERIDOS GRAVES

Cuando atravesaba la calle de Toledo Valentina Corredoira Serrano, de veintiséis años de edad, con domicilio en la calle de los Irlandeses, número 13, fué atropellada por el automóvil 1.497, que guiaba Tomás García Izquierdo.

Valentina resultó con lesiones graves, de las que fué asistida en la correspondiente Casa de socorro.

*

La Guardia civil del puesto de las Ventas comunicó anoche a la Dirección de Seguridad que en la carretera de Aragón, en su kilómetro 12, habían sido atropellados los hermanos Mariano y Antonio Arango Ortega por la motocicleta que guiaba Manuel Fernández Rodríguez, resultando ambos gravemente heridos. En el accidente también resultó lesionado de pronóstico reservado el motorista. Los hermanos son vecinos de Canillas, y en dicho pueblo recibieron asistencia facultativa.

DE AERONAUTICA

El misterioso mensaje radiotelegráfico del "Italia"

De Boston a Londres

Con rumbo a San Juan de Terranova

Halifax (Nueva Escocia), 4.—En vuelo directo desde Boston han aterrizado en esta ciudad, a bordo de un avión tipo «Folker», de tres motores, la aviadora Amelia Earhart, el piloto Wilmer Stultz y el mecánico Lou Gordon.

En su avión, bautizado con el nombre de «Friendship», estos aviadores se proponían llegar a San Juan de Terranova, para preparar la travesía del Atlántico de Oeste a Este; pero se han visto obligados a aterrizar en Halifax a consecuencia de la niebla.

El vuelo está patrocinado por la Mechanical Science Corporation. El trimotor Fokker «Friendship» va provisto de pontones y ha sido adquirido recientemente por compra al comandante Byrd, el cual lo destinaba a un vuelo transoceánico a Londres, con el propósito de demostrar que las travesías aéreas ofrecen completa seguridad en aeroplanos de tres motores provistos de pontones.

No se sabe con seguridad cuándo saldrá el «Friendship» con rumbo a San Juan de Terranova para emprender desde allí la travesía a Londres. La salida del avión depende de las condiciones meteorológicas. Los tripulantes del «Friendship» tienen instrucciones de la Sociedad patrocinadora del vuelo para que lleven a cabo la travesía, pero sin realizar audacia innecesarias.

La aviadora Amelia Earhart es natural de Boston, donde es muy conocida, tanto como aviadora como por sus trabajos de mejoramiento social entre los obreros.

Llegada a San Juan de Terranova

San Juan de Terranova, 4.—Procedente de Halifax ha amarado en la bahía de los Difuntos (Les Trepasses) el hidroavión «Friendshit», que está realizando un vuelo desde Boston a Londres, tripulado por Stultz Gordon y la señorita Amelia Earhart.

El vuelo transoceánico del "Cruz del Sur"

El «Cruz del Sur» alza el vuelo con rumbo a las islas Fidji

Honolulu, 3.—El avión «Southern Cross» emprendió el vuelo a las cinco de la mañana, despegando sin dificultad. A las once y media el avión había recorrido 340 millas, y poco después de las dos y cuarto de la tarde se hallaba cerca del Ecuador. Según el mensaje sin hilos recibido a esa hora del «Southern Cross» llovía entonces torrencialmente.

La distancia que separa Honolulu de Suva (islas Fidji) es de 2.736 millas marinas.

Las dificultades del vuelo

Honolulu, 4.—En esta estación de telegrafía sin hilos recibimos actualmente con toda claridad los mensajes del «Cruz del Sur». Nos comunican los aviadores que han tenido que arreglar sus acumuladores a consecuencia de un corto circuito, y una vez hecha la reparación han atravesado una zona de lluvia intensa; que hasta el momento el vuelo es muy penoso y hasta desagradable, porque los motores no marchan muy bien, pero que no hay peligro. El último radio indica que la situación del «Cruz del Sur» es sobre la isla Fénix.

El «Cruz del Sur» pasa sobre las islas Fénix

Wellington, 4.—El avión «Cruz del Sur» ha pasado, a las doce y veintiséis, por encima de las islas Fénix.

Se le acaba la gasolina al «Cruz del Sur».—Mal porvenir

Honolulu, 4.—El «Cruz del Sur» ha radiotelegrafiado, a las siete de la tarde, y a 700 millas de las islas Fidji, que se les está acabando la gasolina, y encontrando tormentas en todas las direcciones. Adondequieran que se dirijan dicen que se encuentran con nubes amenazadoras:

«Debajo de nosotros tormenta auténtica; pero volamos a ocho mil quinientos pies.»

Un mensaje recibido más tarde dice que a causa de haber perdido la orientación, descendieron a 800 pies de altura, pidiendo a un barco les diera la situación. Termina el telegrama diciendo: «Esta va a ser una mala noche».

La tragedia del dirigible "Italia"

Los Soviets mandan tres buques de socorro

Moscou, 4.—En breve zarparán para las costas occidentales de Nueva Zelanda y costa oriental del Spitzberg tres buques rompehielos soviéticos, llevando a bordo un cierto número de aviones para explorar aquellos parajes en busca del dirigible «Italia».

El encargado de Negocios italiano ha transmitido el agradecimiento de su Gobierno al de Moscou por su cooperación en los trabajos emprendidos en busca del general Nobile y sus compañeros de expedición.

Gran expedición aérea en socorro del general Nobile

Roma, 4.—Muy pronto saldrá una expedición aérea en socorro del general Nobile y de sus compañeros. En efecto, un gran hidroavión emprenderá la marcha en Sostte Balende con destino a las tierras polares. Irá tripulado por el aviador Maddalena, auxiliado por Delprete, y de la triplación formarán además parte Larsen, un mecánico y un radiotelegrafista.

El aviador Holm marcha a Kings Bay

Oslo, 4.—Telegrafían de Spitzberg que el vapor «Hobby», que lleva a bordo al aviador Holm, llegó a Advent Bay con un retraso de veinticuatro horas, debido al mal estado del mar. El «Hobby» sigue su ruta con rumbo a Kings Bay, creyéndose que si las condiciones atmosféricas son favorables el aviador noruego comenzará su exploración tan pronto como desembarque, con su aparato.

El vapor «Braganza» marcha a la Tierra de los Renos

Kings Bay, 4.—El vapor «Braganza» que salió ayer con objeto de socorrer a los tripulantes del dirigible «Italia», va tripulado por 13 italianos, a las órdenes del capitán Sora, y se dirige a la Tierra de los Renos, que es donde se considera más probable que se encuentre el citado dirigible.

El «Braganza» pasará ocho días realizando pesquisas detenidas a lo largo de la costa.

Un millonario yanqui prepara una expedición de salvamento

Cherburgo, 4.—Antes de embarcar a bordo del «Mauritania» con rumbo a Nueva York el millonario estadounidense Sr. Barnen-Prentice, que presidió en 1926 el Comité que costeó la expedición polar de Amundsen, ha manifestado su propósito de recaudar fondos destinados a subvencionar una expedición que partiría a la busca del «Italia» y de su tripulación.

¿El «Italia» en la tierra de Francisco José?—Un mensaje radiotelegráfico recogido por un «amateur»

Moscou, 4.—El Comité ayuda del «Italia», formado por los Soviets, ha anunciado a un reportero de Internews que el «Italia» ha lanzado un «radio» comunicando que aterrizó en la isla de Francisco José. El Comité de ayuda de los Soviets informó primero a Internews que el «Italia» había radiotelegrafiado, a las siete cincuenta de la tarde, que el 3 de Junio había aterrizado en la tierra de Francisco José; pero luego rectificaron diciendo que había radiado diciendo: «Navegando muy cerca de tierra sobre Francisco José.»

El mensaje fué recibido por un «amateur» de radio, llamado Schmidt, habitante del pueblecillo Voznessenie-Vochma, cerca de Dvina. Schmidt, que recibió el mensaje usando un aparato de radio bastante sencillo, dice que el radio anunciaba: «Nobile Franz Joseffand Anuosof Sos Sos Sos terra teno ehn.» Las primeras cuatro palabras y los Sos (señal pidiendo socorro) son las únicas que se han descifrado absolutamente. Las palabras italianas han sido interpretadas como que el «Italia» está volando muy bajo por la tierra de Francisco José.

Schmidt perdió contacto con el «Italia», y no pudo pedirle que repitiera el mensaje.

Schmidt ha estado prácticamente escuchando desde entonces noche y día.

Emoción en Italia

Roma, 4.—La noticia relativa a haberse recibido en Moscou un supuesto mensaje del «Italia», ha causado gran sensación en todo el país, y los periódicos de la tarde le dedican ediciones especiales, reproduciendo el texto del radiotelegrama y expresando su esperanza, que desean ver confirmada, de que pronto podrán ser encontrados los tripulantes del dirigible.

Otras noticias

El «record» de permanencia en el aire con abastecimiento en vuelo

Bruselas, 4.—Los aviadores militares Croty y Groenz que, desde el sábado último, a las seis y cuarenta minutos se encuentran volando sobre Bélgica, con objeto de batir el «record» mundial de duración, continúan en el aire.

Cuatro veces al día son abastecidos por otro aparato, por medio de un largo tubo.

Cerca de tres días en el aire

Bruselas, 4.—Los aviadores militares Croty y Groenz han aterrizado en el aeródromo de Tirlement, después de haber marcado el «record» mundial de duración, con aprovisionamiento en pleno vuelo.

Ambos aviadores se han sostenido en el aire sesenta horas, siete minutos y treinta y dos segundos; es decir, cerca de tres días.

Un aviador, par de Inglaterra

Londres, 4.—Se afirma que el rey Jorge ha concedido el título de par al aviador Wilkiens, para premiar de este modo su hazaña transpolar.

Accidente de aviación

Colonia, 4.—A causa de una avería del motor ha caído a tierra en vuelto en llamas un avión militar francés, cuyos dos ocupantes perecieron carbonizados.

Señoritas que presidieron la becerrada del Montepío Comercial e Industrial

(Fotografía Alfonso)

Ministerio de Educación, Cultura y Deporte 2012

LA FIESTA NACIONAL

Un éxito de Fuentes Bejarano en Madrid

La corrida de Pablo Romero

El cartel de la corrida del domingo, última del primer abono, había despertado en Madrid una extraordinaria expectación. El cartel de toreros y el renombre de la vacada de los hijos de don Felipe de Pablo Romero eran motivos para justificarla. El público llenó totalmente la plaza, seguro de presenciar alguna gran faena y deleitarse con el toreo estilizado de los gitanos en franca competencia artística, y tanta era su impaciencia, que incluso protestó el desfile de una lucida cabalgata de trompeteros, timbaleros y hombres de armas que salieron a echar un pregón anunciador de las fiestas del Corpus en Toledo.

Pero la corrida defraudó las esperanzas de los espectadores; los toros fueron de una mansedumbre y de una dificultad tales que no hubo lugar a ningún preciosismo, y la indignación del público se desbordó contra los toreros y contra los periodistas. Yo no sé si era contra uno, contra dos o contra todos, ni me esforzaré mucho en averiguarlo, porque contra los gritos de algún despechado que arrastra consigo el gregarismo de otros cuantos está mi conciencia, que me absuelve, y mi labor desde estas columnas para demostrar que siempre procuré ajustarme a la verdad. Pero fuere contra quien fuere, casi me alegro de lo ocurrido, porque me da ocasión para contestar desde aquí a los que gritaban y decirles que de todo lo malo, como de lo bueno, que haya en el toreo no hay más que un responsable, que es el público. El público, y entre el público ellos, es el que orienta el toreo por los rumbos que sigue actualmente, y que, por desgracia, tiene que dar tardes como la del domingo, en que el artista quede borrado por completo y sea el triunfo para el que tenga el conocimiento, las facultades, los recursos y el valor que se precisan para lidiar una corrida dura, difícil y peligrosa.

Y es el público el culpable de lo que ocurre porque cada vez está más apartado de todo lo que no sea el estilismo y la belleza de la línea, y el temple y la filigrana, y no atiende al toro, ni a la lidia, ni le importa la suerte de varas, fundamento de toda la fiesta, y guarda sus grandes homenajes para elevar a primera figura a cualquiera que tenga la suerte de que le corresponda un toro al que se le pueda hacer una faena como las soñadas por esos aficionados, para los cuales un lance de Fulano o de Mengano borra toda la historia del toreo. Si ahora viniera al toreo Joselito, le echaríamos a segunda fila porque no tenía estilo.

No; nosotros no tenemos culpa de que se lidien toros mansos y haya toreros que no los sepan o no los puedan lidiar, ni nosotros hacemos los carteles, ni elegimos las corridas, ni las presentamos grandes o chicas, o gordas o flacas, ni podemos hacer otra cosa que decir lo que nos ha parecido la corrida con arreglo a nuestro leal saber y entender. El público y, buscando la manera de complacerle—puesto que es su negocio—, las Empresas son las que hunden o consagran a un torero. Nosotros, no.

«¿A ver qué dicen mañana los periodistas?». Vamos a ponernos en razón. Yo, siempre que cojo la pluma, procuro complacer al público, puesto que para él escribo, y prefiero una alabanza a una censura. Así que yo estoy dispuesto a decir lo que el público quiera. ¿Que Cagancho estuvo muy mal? ¿Que en toda la tarde no dió un lance ni un pase y mató de dos bajonazos? ¿Quieren ustedes que diga además que tuvo mucho miedo? Pues dicho y firmado.

¿Quieren ustedes que diga que de los cinco toros de Pablo Romero que se lidiaron hubo uno bravo y cuatro mansos, difíciles y peligrosos? Pues también queda dicho.

¿Quieren ustedes que diga que Gitanillo de Triana fué cogido por el pecho al intentar lancear al tercer toro, y que al darle el tercer muletazo por bajo recibió un pitonazo en la frente que le produjo una herida contusa y fuerte conmoción cerebral? Pues ya está.

¿Quieren ustedes que diga, puesto que el público le aplaudió, que se estrechó al lancear en un quite?

¿Quieren ustedes más? ¿Quieren ustedes que diga que todos son muy malos?

Pues yo lo digo. Pero el día en que ustedes se levanten del asiento a gritar ¡olé! hasta ponerse roncos, y se echen al ruedo para pasear en triunfo a un torero, y se harten de dar orejas en la plaza de Madrid, donde no las cortaron ni Frascuelo, ni Lagartijo, ni Guerrita, ni Fuentes, ni el Espartero, aquel día no me hagan a mí responsable de nada, porque yo no habré tenido la culpa.

El caso de Fuentes Bejarano

He dejado para tratar aparte el caso de Fuentes Bejarano, porque en justicia merece tratar de él con más detenimiento, ya que el triunfo que obtuvo el domingo, que vino a corroborar cuanto dijimos acerca de su labor en la corrida de D. Esteban Hernández, plantea un problema que debe esclarecer el público y la Empresa.

El domingo, por la cogida de Gitanillo de Triana, tuvo que matar cuatro toros. Tres de ellos fueron mansos, duros, difíciles y peligrosos, y el muchacho estuvo muy torero, muy voluntarioso y muy valiente, y aunque sin fortuna al herir, porque los tres toros, por su construcción—altos de agujas—y por llegar a la muerte desarmando, eran tres «huesos», fué muy aplaudido. El otro toro fué bravo, y Fuentes Bejarano lo aprovechó dándole la lidia apropiada para hacerle una faena muy valiente y matarlo de un buen pinchazo y una estocada superior, a cambio de recibir un fuerte palotazo en la región epigástrica, que le hizo caer sin sentido en brazos de las asistencias al tiempo que el toro caía sin vida. Se le ovacionó largamente y a petición del público se le concedió la oreja.

El problema, pues, que se plantea es el siguiente: Bejarano ha demostrado que tiene valor, que tiene recursos, que es un lidiador de conocimientos suficientes, que en dos corridas, muy duras y difíciles las dos, ha logrado salir triunfante del ruedo. ¿No habrá llegado la hora de que la Empresa le incluya en una combinación de alguna corrida extraordinaria, con ganado del que se pueda esperar que sea suave, para que veamos si como artista calza los mismos puntos que como lidiador activo, pundonoroso y enterado?

Yo creo que sí, que ha llegado ese momento; que el triunfo obtenido el domingo a costa de tanto esfuerzo bien merece ese premio, si es que se puede considerar premio, porque para mí, y ruego que me perdone el que no esté conforme con mi opinión, sólo será un acto de justicia.

Como también es de justicia consignar que los hijos de D. Felipe de Pablo Romero enviaron una corrida gorda y bien criada, aunque desigual de tipo, pues hubo algunos toros feos y mal encornados. Se retiró al corral el quinto por estar resentido de los cuartos traseros, y salió en su lugar un toro de doña María Montalvo, con cinco años y más de treinta y dos arrobas, que peleó bien y con poder con los picadores. Se fogueó el segundo toro.

Estuvo muy valiente y muy bien en la brega Nacional y en un gran par de banderillas, que le valió una ovación cerrada.

Mal los picadores y mal el asesor, que apresuró demasiado el cambio de suertes y dejó que algunos toros llegaran al último tercio sin una gota de sangre en el morrillo y otros con tres puyazos, que es menos de lo que el reglamento dispone.

RAFAEL

EL DOMINGO, EN MADRID.— Eduardo Anlló poniendo un gran par de banderillas de fuego.—Los pitones del cuarto toro

LOS TOREROS HERIDOS

Partes facultativos

Durante la lidia del segundo toro han ingresado en esta enfermería los picadores Victorino Hernández y Bernabé Alvarez (Catalino), el primero con una herida contusa de dos centímetros de extensión en la cola de la ceja derecha, y el segundo con una contusión en la región nasal y erosiones en la cara y labio superior. Ambas heridas son de pronóstico leve, salvo accidente.

*

Durante la lidia del tercer toro ha ingresado en la enfermería Francisco Vega (Gitanillo de Triana) con una herida contusa en la región superciliar izquierda y conmoción ceerebral. Pronóstico reservado.

*

Durante la lidia del sexto toro ha ingresado en la enfermería Luis Fuentes Bejarano con una contusión en la región hepática. Pronóstico leve, salvo accidente.—*Doctor Segovia.*

El estado de Gitanillo de Triana

Reconocido ayer Gitanillo por el doctor Segovia, encontró que afortunadamente la herida y lesiones que sufre no interesan el cráneo, y probablemente podrá tomar parte en la corrida del próximo jueves en Granada.

El diestro ha sido autorizado para trasladarse a Sevilla.

Con motivo del percance no ha podido torear ayer en Algeciras.

En Tetuán

Camino de la gloria

Un hombre de edad madura llega junto a mi localidad cuando va mediada la lidia del primer novillo de la tarde. Pide un sitio, que le ha usurpado la comodidad de los que ocupamos los asientos contiguos. Y cuando le hacemos sitio, comienza a llover.

Gruesas gotas hacen retumbar a los prematuros sombreros de paja que todavía no han sido cubiertos por pañuelos y hojas de periódicos o no han sido ocultados bajo la americana de sus dueños.

La policromía de la plaza adquiere mayor intensidad, porque, poco a poco, los capotes de brega y las muletas de repuesto van subiendo a las barreras y filas de tendido para cubrir en cierto modo a los conocidos de los lidiadores. En cambio, va despareciendo de los antepechos la vistosidad de los capotes de paseo, bien repletos de bordados.

El hombre que ha pedido su sitio permanece en él, impasible a la lluvia y a los incidentes que motiva.

No le distrae ni la desbandada que se inicia en los tendidos. Sólo está atento a lo que en el redondel sucede.

El espada de turno, tras del saludo obligado, brinda a sus amigos Sres. González e Izquierdo, y con la muleta en la siniestra sale al tercio a enfrentarse con su enemigo, un bicho bravo y con mucho temperamento. Un novillo de los que descubren, de los que precisan un torero que sepa torear y que además tenga valor para aguantarlo.

El chaparrón no es suficiente a deslucir la brillante faena del muchacho, en la que hay varios pases naturales mandando bien y otros de pecho corriendo el engaño hasta donde puede, sin descomponer la figura.

El astado, persiguiendo el trapo rojo en unos pases y derrotando alto, para alcanzarlo, cuando lo perdía en otros, ha quedado bastante quebrantado. Y entonces comienza la serie de pases de adorno, de la firma y molinetes, que jalea el público que calló cuando se oleaban los naturales, de pecho y ayudados.

Igualada la res, se perfila el torero, monta la espada a la altura del pecho, y la punta del aecro, que antes sirvió para tender el trapo rojo bajo el hocico de la res, amenaza ahora a lo alto del morrillo. Avanzan toro y torero—cada uno con su propósito—, y cuando se cruzan se ve cómo el acero ha quedado prendido en los encuentros, un poco contrario. Dobla el novillo, y el puntillero se pone pesado. Entre él y la lluvia molestan lo suficiente para que muy pocos se preocupen de pedir la oreja.

El matador, para corresponder a la ovación, da la vuelta al ruedo y aun sale a los medios.

Noto en este momento que me golpean en el hombro levemente. El hombre de antes me pregunta:

—Dígame, por favor: ¿quién es éste, Revertito o Tato?

—Ninguno de los dos.

—Es que me habían elogiado mucho a Revertito y a Tato, y, según creo, hoy toreaban.

—Sí, señor, torean; pero el que ha matado ahora se apoda Vaquerín.

—¡Ah! ¿Y aquéllos son mejores?

Me hago el distraído y atiendo al redondel, donde ya ha saltado el segundo novillo, y procuro guarecerme de las gotas de a decilitro que caen aún.

Revertito, con arte, quieta la planta y erguido el busto, lancea al novillo que acaba de salir, y que trae genio y bravura como para hacer una ganadería.

Cuatro lances haciéndole humillar y embestir despacio convencen al animalito de que no es él sólo el que manda. Luego un quite, repleto de arte y gallardía, nos denuncia claramente que en el sobrino de Reverte hay un torero grande.

Mientras esto ocurre y el tercio de banderillas, he sabido que el que me preguntó es un aficionado antiguo. Uno que no va a los toros sino cuando torea Juan, porque entre los toreros y el público le tiene aburrido.

—Por eso—dice—no conozco a nadie, y menos a estos chavales. Hoy vengo aquí por matar el tedio; por ver si es cierto que en Revertito y Tato hallo las semejanzas que algunos encuentran en ellos con toreros que ya pasaron...

—¿Con quiénes?—pregunto ahora.

—¡Con Reverte y Gaona!

—¡Oh! ¿Sabe si quienes hallaron tales semejanzas vieron torear a tan grandes toreros? Revertito y Tato aun son novilleros. Además, no olvide que esto del toreo ha evolucionado mucho, muchísimo. Apenas queda nada de lo antiguo...

Pero hemos de callar, porque Revertito ha atraído la atención de todos con la excelente faena que está realizando. Arte, sabiduría, gracia y valor; de todo hay en la faena. Nada de trucos; quietud en las piernas y movilidad en los brazos. Eso es todo.

Esperábamos el gran estoconazo final; pero al muchacho le dió por ejecutar la suerte a la perfección, y como el enemigo no le ayudó pinchó varias veces, siempre delantero. Menos mal que no borró del todo la impresión de la faena y le aplaudieron mucho.

—Y éste, ¿quién es?

—Revertito.

Sale el tercer bicho, que es un poco mayor que los anteriores. Por el lado derecho se pone por delante y se niega a admitir engaños; pero Tato, hábil, le torea bien y le aplauden. A la hora de la muleta, el mejicano le pisa el terreno y por el lado derecho le castiga, mientras por el izquierdo le deja pasar suavemente. La faena es inteligente y da por resultado el dominio del hombre, quien acaba con su enemigo de una estocada corta en lo alto y un descabello a la primera.

Muchos pañuelos salen a relucir, ya sin temor a la lluvia, que ha durado hasta un momento antes, y el presidente se suma a la ovación de simpatía que hacen a este torero, que ha sabido captarse la de este público. Le otorgan la oreja, que el espada conserva como un talismán, y da la vuelta al ruedo.

—Este, ¡naturalmente! — arguye el aficionado de antaño—, será el Tato mejicano.

—Sí, señor—me limito a responder.

—¡Ya! — exclama sentencioso—. Si hubiera toreado el primero no hubiera duda. ¡Sabe andar entre toros!

El cuarto bicho es un toro algo apretado de cuerna, pero tan afilada, que prende en seguida que tropieza en la seda de los capotes. Vaquerín, al igual que en su primero, veroniquea irreprochablemente, y le anotamos tres lances preciosos de suavidad y quietud y media verónica formidable, liándose el toro por el lado peligroso.

El toro tardea un poco en varas y le foguean, gracias sean dadas a los piqueros. Vaquerín prende un buen par de los calientes, aunque no tan magnífico como aquel otro del primer toro, a cuya suerte invitó a sus compañeros, que se mostraron discretos nada más.

Con la muleta saca unos excelentes pases por el lado izquierdo, y por no preocuparse de castigar y ahormar por el derecho, arranca a matar con seis arrobas de valor, volcándose sobre la espada, y cobra un estoconazo superior a cambio de salir prendido, zarandeado aparatosamente y, por milagro, sólo con un palotazo en la garganta. Ahora, además de la ovación y la vuelta al ruedo, le conceden la oreja.

Mi interlocutor y yo convenimos en que con más razón se la debieron dar en el primer toro.

—Es que entonces tampoco se la debieron dar a Tato—interrumpe otro vecino de localidad.

—¡Muy bien!—exclamamos nosotros a un tiempo.

Revertito, en el quinto, se vuelve a mostrar torerísimo, valiente y hábil con el capote y con la muleta; pero matando tampoco está acertado, hasta que se decide a meterse un poco más en la suerte y a empujar él, ya que el enemigo no le ayuda. Sin embargo, le obligan a dar la vuelta al ruedo en medio de una ovación cariñosa.

Tato paró los pies al sexto con unos lances de valor e inteligencia. En el quite se adornó mucho. Vaquerín hizo otro bonito por chicuelinas, y Revertito otro, compuesto de dos verónicas y media formidables, que le sirvió para el castigo de devolver unos cuantos sombreros que arrojaron al ruedo en su honor.

Con la muleta, Tato ejecutó una faena de dominio sobre la izquierda, aprovechando cuanto pudo las querencias para el lucimiento, y terminó con media un poco desprendida. Le ovacionaron, y sus entusiastas le quisieron tomar en hombros; pero el muchacho se negó a ello.

Al terminar la corrida, ya somos amigos el hombre de edad madura y yo.

—¿Qué le han parecido los toros?

—En primer lugar, creo que si hubieran salido todos los novillos de la viuda de Soler como los dos primeros, nos hubiéramos divertido más todavía. Y si los picadores fueran como es debido y no hubiera habido petos, los otros cuatro hubieran sido buenos y no hubieran fogueado ninguno...

—¡Bueno! ¿Pero los espadas?

—¡Hombre, que aun cuando no he visto a Reverte ni a Gaona, he visto a Revertito y a Tato, que pueden vivir con honra del toro!

—¿Y Vaquerín?

—De Vaquerín diré que vine a ver a los otros y le he visto a él con gusto extraordinario. Que volveré a verle, y que, por mi parte, le doy la oreja del primero de la tarde, en el que hizo la mejor faena que hemos visto.

—¡De acuerdo en un todo, señor!

Y enhorabuena, Retana, que con estos tres toreritos hay muchos llenos en perspectiva.

RECORTE

En Vista Alegre

Breve he de ser hoy para reseñar la novillada que con una tarde tempestuosa y de fuertes aguaceros se celebró el domingo en el ruedo carabanchelero.

Lidiáronse unos novillos de la vacada de D. Ildefonso Gómez, grandes y bien puestos de defensas, que según rezaba en los carteles, procedían de la raza de Olea.

De bravura como de peso anduvieron muy desiguales. Cumplieron como buenos los dos novillos que se destinaron a la suerte del rejón; se foguearon los jugados en tercero y cuarto lugar; embistió con nobleza el quinto de la tarde, y no ofreció dificultades para la lidia el que cerró plaza, a pesar de ser un toro de mucho respeto.

El éxito de la tarde lo consiguió en buena lid el caballero español D. Alfonso Reyes, que sobre briosa jaca campera de anchas ancas y fino cuello, supo emular las glorias de los más afamados maestros del rejón.

A los dos novillos los toreó por igual con sencillez y valentía. Su jaca, admirablemente domada, pisó el verdadero terreno de la fiera, confiando siempre en la destreza del excelente jinete, que con arte sumo supo librarla de las bruscas acometidas de las fieras. Si afortunado estuvo el caballero Reyes al clavar varios rejones en la propia cruz, no menos lo estuvo al prender cinco pares de banderillas por los terrenos de adentro, llegando con la jaca a dos dedos de las afiladas astas de las reses. A su segundo novillo, y ante la unánime petición del público, le dió muerte de un solo rejonazo en todo lo alto.

Se le ovacionó mucho, con calor y entusiasmo, y se premió su grande hazaña con las orejas de su segundo enemigo.

De la lidia ordinaria, nada bueno se puede contar. Rafael García, que mostraba tener deseos de agradar, pasó a la enfermería, lastimado de una voltereta que le propinó su primer toro, cuando el diestro trataba de entrar a matar.

Quedóse, por lo tanto, con los cuatro animalitos, el hermano menor de la dinastía Sacristán Fuentes, y en ellos, ni el valor ni la suerte le acompañaron. Y como he prometido ser breve y la reseña se va alargando, terminaré diciendo que Natalio Sacristán Fuentes escuchó un aviso en el primero de sus toros, dos en el segundo; trató de justificarse en algo en el tercero, dando algún que otro capotazo con suavidad, y finalizó la corrida sin acreditar su valor ni su arte.

ALE

En provincias

EN BARCELONA.-- Gallo, Freg, Pedrucho y Barrera.--Seis toros de Santa Coloma y dos de doña María Montalvo

Barcelona, 4.—Con un tiempo estupendo y un llenazo hasta el tejado se ha celebrado esta corrida, que ha sido lucida para los toreros y divertida para el numerosísimo público.

Al hacer el paseo hay ovaciones para todos los matadores.

Primero.—Negro zaino, gordo y descarado de pitones, de doña María Montalvo.

En dos tiempos procura Rafael lancear, haciéndolo movido y sin estrecharse.

Toma el toro tres puyazos, y Rafael y Vicente son ovacionados en sus quites por lo artísticos.

Rafael empieza la faena con un ayudado por alto excelente, seguido de un natural, que no termina, y continúa con pases de tirón y ayudados por bajo muy toreros, que el público jalea. Con el acero cambia la decoración; después de dos medias estocadas feas larga dos puñaladas y finaliza con dos intentos de descabello. (Palmas y pitos.)

Segundo.—Negro, grande, con muchas carnes, con grandes pitones y de la vacada de Santa Coloma.

Freg procura sujetarlo con unos lances aceptables.

El de Santa Coloma, tropezando con los montados, toma las puyas de reglamento, estando Freg y Pedrucho voluntariosos quitando.

Freg inaugura la faena con tres pases por alto, huyéndole el toro, y continúa con ayudados por bajo para sujetarlo, intercalando algún pase de pecho aprovechando el viaje del toro. A la primera igualada se tira a matar con un volapié que mata sin puntilla. (Ovación, oreja, vuelta al ruedo y salida a los medios.)

Tercero.— Negro, entrepelado, grande como el anterior y gacho de pitones.

Pedrucho le saluda con seis apretadísimas verónicas y media final que se premian con una ovación.

Saliéndose suelto de los caballos recibe la res de los montados cuatro picotazos, siendo muy aplaudidos Freg y Pedrucho en sus respectivos quites.

Pedrucho hace una faena con toda clase de pases, por alto, de pecho, de la firma, molinetes y naturales. (Ovación, olés y música.) Atacando recto como una vela deja una estocada que mata sin puntilla. (Ovación, oreja, vuelta al ruedo y salida a los medios.)

Cuarto.—Berrendo en negro y de la vacada de Montalvo.

Demuestra estar resentido de las patas y es devuelto al corral.

Cuarto bis.—Negro zaíno, grande, bien presentado de carnes y con grandes pitones.

Barrera le para los pies con

¿Es usted hombre de gusto?

Use las nuevas camisas **Quirós** con especial **pechera reforzada**, creación de la **Casa Quirós**, Carretas, 22; Espoz y Mina, 17. T.º 18.031.

EL DOMINGO, EN MADRID.— Fuentes Bejarano en un pase al sexto toro

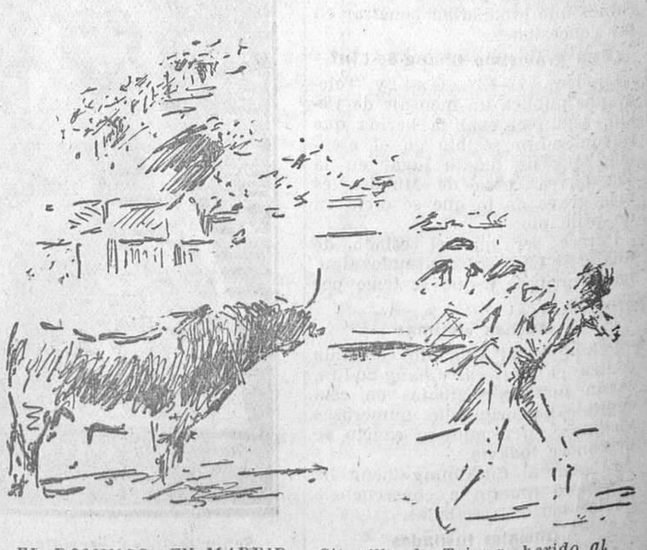

EL DOMINGO, EN MADRID.— Gitanillo de Triana, herido al pasar de muleta al tercer toro (Apuntes del natural por Roberto Domingo)

Ministerio de Educación, Cultura y Deporte 2012

seis valientes verónicas y media final que se ovacionan.

Con voluntad toma la res cuatro picotazos, haciendo Barrera dos apretadísimos quites, y Rafael instrumenta dos largas, siendo los cuatro quites largamente ovacionados.

Barrera comienza con dos bonísimos ayudados por alto, siguiendo varios pases con la izquierda artísticos y valientes. (Ovación, música y olés.) Continúa con pases de la firma, molinetes y afarolados. Con el acero señala dos medias estocadas y descabella al primer intento. (Ovación y salida a los medios.)

Quinto. — Negro, entrepelado, grande, gordo y recogido de cabeza.

Rafael le da seis lances, perdiendo terreno en cada uno de ellos y terminando apurado.

Rafael empieza con dos estatuarios pases por alto, seguidos de unos muletazos pasándose la muleta por la espalda y otros pases de tirón. Pide una silla, y después de estar buen rato sentado citando al toro, puede dar un pase. (Ovación y música.) Con el acero deja como puede tres medias estocadas que hacen doblar al toro. (Ovación y salida a los tercios.)

Sexto.—Negro, entrepelado, con muchas carnes y gacho de cuernos.

Freg le da seis lances aceptables que se aplauden.

Con codicia toma el toro tres puyazos, y los maestros son aplaudidos largamente.

Parean Pedrucho y Freg, colocando el primero al cuarteo un buen par, y el segundo al quiebro otro muy bien igualado. (Ovación a ambos.)

Freg hace una faena compuesta de dos fases: una artística, que el público aplaude, y otra que resulta pesada por humillar la res y tardar en igualar. Con el estoque deja señalado un pinchazo y una entera baja, de la que dobla el toro. (Ovación y vuelta al ruedo.)

Séptimo.—Negro, con bragas, escurridillo de carnes y bien puesto de cabeza.

Pedrucho lo recoge primero con unos capotazos, estirándose luego en tres verónicas y la media última. (Ovación.)

Con los caballos la res demuestra poder, recibiendo cuatro puyazos. En quites, voluntariosos los maestros.

Pedrucho sufre una seria colada en el primer pase. Sigue, sin embargo, valiente, haciendo una faena sobria y de castigo, dominando al toro para igualar, y a la primera ataca decidido, dejando media estocada en todo lo alto que mata sin puntilla. (Ovación, vuelta al ruedo y salida a los medios.)

Octavo.—Negro, entrepelado, escurrido de carnes y descaradísimo de pitones.

Barrera se hace ovacionar al lancearlo.

Saliéndose suelto de los piqueros toma el toro tres puyazos, estando valientes Rafael y Vicente en los quites.

Barrera encuentra al toro con mucho nervio e incierto, por lo que hace una faena seria y con pases de castigo para fijar, lo que el público le premia con una ovación. Lo despacha de dos pinchazos y media estocada que basta. Se le despide con abundantes palmas.

EN VALENCIA.--Corrida organizada por la Asociación de la Prensa. Valencia II, Villalta, Chaves y Torres, con ocho toros de Leopoldo Abente

Valencia, 4.—Hay un lleno y el paseo es aplaudido.

El diario local «La Voz Valenciana» ofrece una medalla de oro al matador que más votos obtenga.

Primero.—Negro, de bonita lámina.

Valencia torea por verónicas muy vistosas. En quites se entrega el chico, oyendo olés y una ovación. Torres en el suyo se ciñe y es aplaudido.

El toro, aunque tardeando, cumple en varas.

A Guerrillero y Duarte se les aplaude en banderillas. El astado, persiguiendo a los palitroqueros, se cuela dos veces en el callejón.

Victoriano Roger, ante las dificultades que ofrece el bicho, muletea con eficacia, y entrando rápido cobra media buenísima y descabella a pulso. (Aplausos.)

Segundo.—Negro, grande y bonito. Villalta lo tantea con unos lances adornados y ceñidos. En quites está enorme de valiente el maño, siendo muy aplaudido.

Chaves quita colosalmente. (Ovación.) Villalta repite en su turno con un farol, jaleándose su faena.

El toro ha sido bravo y voluntarioso.

Alpargaterito y Cástulo Martín cumplen con los palos.

Villalta brinda a Matilde Revenga, y con la muleta en la derecha da pases de todas las marcas, derrochando el baturro arte y valentía. Volcándose en el morrillo suelta una estocada magna que acaba con la fiera. (Ovación grande.)

Tercero.—Negro, de muchas libras y apretadito de cuerna.

Chaves torea con lucimiento, oyendo palmas.

Con voluntad arremete el toro contra los caballos, derribando a los piqueros.

Chaves hace buenos quites, secundándole Villalta.

Carranza y Currito, bien en banderillas.

Chaves, con gran estilo y valentía, torea de muleta entre los pitones, haciendo levantar al público de su asiento. Pases naturales, de pecho, de costadillo y todo lo mejor de su repertorio, para un pinchazo entrando con coraje, media en todo lo alto, otro pinchazo sin hacer nada el toro y descabella a pulso. (Ovación.)

Cuarto.—Negro, bien puesto.

El público ovaciona unas verónicas de Torres. En quites está torerísimo el chico, repitiéndose las palmas.

El toro recarga en la suerte de varas.

Valencia II hace quites estupendos, pasando el toro por la faja. (Ovación.)

Galea y Verita consiguen palmas en banderillas.

Enrique Torres brinda a los del sol, y de cerca hace una faena lucida e inteligente, señalando un buen pinchazo, otro, media en su sitio y una estocada defectuosa. Descabella a la primera. (Aplausos.)

Quinto.—De igual pelo que sus hermanos.

Valencia, mandando mucho, sujeta al animalito con unos lances emocionantes. (Aplausos.) En quites es ovacionado por sus verónicas emocionantes.

Torres también promueve un escándalo en el quite de su turno, y Valencia II, en competencia, hace el suyo colosalmente.

A Perete se le ovaciona picando.

Duarte y Guerrillero cuelgan cinco palitos, y Victoriano, empuñando los trastos, torea por molinetes, faroles y pases de pecho, consiguiendo grandes ovaciones. Un pinchazo, media y una estocada soberbia, ponen fin a su meritísima actuación. (Ovación, oreja y vuelta al ruedo.)

Sexto.—Negro. Villalta se ciñe toreando por verónicas.

Hace el quite del delantal muy artísticamente, y el público le obsequia con abundantes palmas.

Chaves quita también con temple y finura.

Villalta comienza con tres naturales sobre la derecha, de gran finura y emoción, y liga con ellos otros de pecho, y se desborda el entusiasmo, tocando la música y una ovación estruendosa. Entra Nicanor estupendamente y coloca una estocada en la misma cruz, que hace innecesaria la puntilla. (Ovación, oreja y vuelta al ruedo.)

Séptimo.—Negro. Villalta abandona la plaza, despidiéndosele con palmas.

Chaves larga cinco verónicas maravillosamente dibujadas. (Ovación.) En quites se distingue también Raco, juntamente con Torres, que lo hace con adorno, y Valencia, al cual aplaude el público.

Chaves, con la muleta, hace una labor superiorísima, que el público jalea y aplaude. Hay pases estatuarios, naturales ligados con otros de pecho, molinetes y de la firma. Todo ello con gran derroche de arte y valentía. Suena la música; sigue el torero adornándose con toda clase de filigranas y se perfila, y el público pide que continúe toreando. A esta faena grande sigue un pinchazo, una buena estocada, otro pinchazo y media buena, entrando por derecho. Descabella a la primera. (Ovación, petición de oreja, vuelta al ruedo y salida a los medios.)

Octavo.—Negro, recogidito de pitones.

Enrique Torres veroniquea con los pies juntos, oyendo una ovación al rematar con media verónica suavísima.

En quites son ovacionados Torres, Valencia y Chaves.

Torres coge los palitroques y coloca un buen par al cuarteo, cerrando el tercio Verita y Galea.

Enrique brinda desde el centro del ruedo, y después de una preparación alegre da tres pases de pecho con la derecha, varios de costadillo, otros ayudados por bajo y a los acordes de la música continúa el diestro, entre los olés y aplausos, haciendo una labor de adorno y valentía. Cobra una estocada en todo lo alto, dobla el toro y hay entusiasmo y oreja. Saliendo Torres en hombros de sus admiradores.

EN BILBAO.--Beneficio del Montepío de Toreros.--Toros de Coquilla.--Chicuelo y Marcial Lalanda

Bilbao, 4.—Organizada por Marcial Lalanda y a beneficio del Montepío de Toreros, se lidiaron ayer en el ruedo de Vista Alegre, con bastante público, seis toros de Coquilla por las cuadrillas de Chicuelo y Marcial Lalanda.

Bombita no pudo presidir el festejo por encontrarse enfermo un hijo suyo en Barcelona.

Primero.—Chicuelo lancea con temple y suavidad, remantando con un recorte ceñido.

En quites, Manuel Jiménez entusiasma al público con unos lances muy artísticos, pegándose al toro, que es muy bravo y con escasas defensas. Marcial, en su turno, también es aplaudido.

Chicuelo empieza la faena con un natural movido. Cambia de mano, y la faena, aunque no es muy artística, se aplaude porque Manolo está cerca del toro. Iguala el bicho, y Chicuelo, entrando bien, receta media caída que basta. (Palmas al torero, pero más al toro que ha sido muy bravo.)

Segundo.—Marcial lancea con voluntad, oyendo aplausos.

Con la muleta realiza una faena de aliño para un pinchazo entrando feamente, y termina con media estocada levantando el brazo. (División de opiniones.)

Tercero. — Chicuelo instrumenta seis verónicas, cuatro superiorísimas. (Ovación.)

En el tercio de quites los matadores hacen verdaderas filigranas.

El toro llega a la hora de la muerte muy bronco, y a fuerza de acosarle consigue Chicuelo dar dos naturales bastante imperfectos.

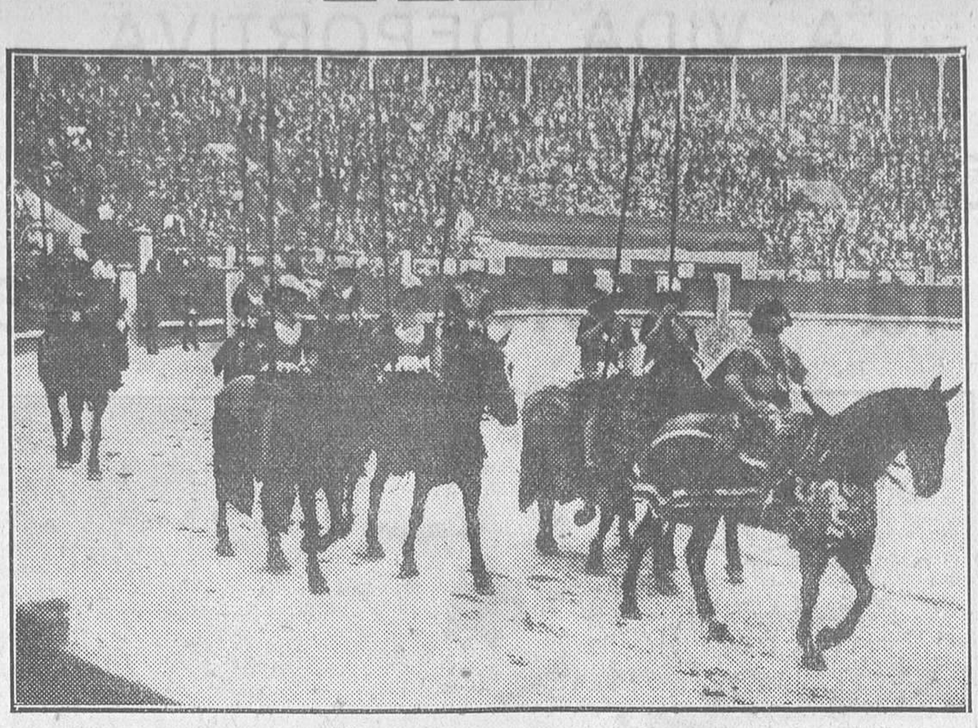

Pregonero de Toledo anunciando, el domingo en la plaza de toros de Madrid, las fiestas que han de celebrarse en la imperial ciudad

Otros muletazos obligando al toro, que busca la huída, y receta un pinchazo bueno, terminando con media en su sitio, colocada con extraordinaria habilidad. (Vuelta al ruedo y salida a los medios del matador.)

Cuarto. — Marcial lancea en dos tiempos, estrechándose en cuatro lances. (Palmas.)

El tercio de quites, muy animado.

Lalanda realiza con la muleta una faena muy torera, vistosa por un lado, cuando el toro lo permite, y de dominio por otro. A la hora de matar, Lalanda, echándose fuera, receta un pinchazo, y termina con una entera perpendicular, descabellando al cuarto intento.

Quinto.—Chicuelo veroniquea con los pies juntos, pasando el toro a dos centímetros de la cintura. (Ovación.)

Con la mueleta, previos unos pases de tanteo, Chicuelo advierte que el toro achucha por el lado izquierdo, y se limita a dar unos telonazos por bajo, con el máximum de precauciones. Entrando desde lejos agarra una estocada trasera y caída. (Palmas.)

Sexto.—De salida hace ascos a los capotes, y Marcial, a pesar de la voluntad que demuestra, no puede lucirse toreando.

Lalanda, a petición del público, coge las banderillas y clava un par al cuarteo muy bueno. Repite con otro superior al hilo de las tablas, y coloca un tercero aguantando una enormidad. (Ovación.)

Brinda al revistero de «El Liberal», Sr. Retana, y con las dos rodillas en tierra desafía al toro, que no acude. El bicho que ha hecho en todas las suertes una pelea de manso, no está para filigranas, y Lalanda, a pesar de sus buenos deseos, se limita a realizar una faena de dominio, pero sin vistosidad. En la primera igualada, entrando con el brazo alto, receta un pinchazo, y termina con media entrando muy bien. (Palmas.)

En general, la corrida ha gustado, pues se vió en los diestros deseos de agradar.

LA FERIA DE ALGECIRAS.-La primera corrida

Algeciras, 4.—Se celebró ayer la primera corrida de feria, lidiándose toros del duque de Veragua, que fueron grandes y bravos.

Algabeño estuvo bien en el primero y superior en el cuarto, del que se le concedió la oreja.

El Niño de la Palma, mal.

Mariano Rodríguez, regular toreando y desgraciado matando.

La segunda corrida

Algeciras 4.—Con un lleno se celebra esta tarde la segundo corrida de feria.

Primero.—Algabeño lancea valiente.

En quites son ovacionados los tres espadas.

Algabeño empieza la faena con tres pases por alto, superiores, y sigue muy valiente, para dar una estocada superior. (Ovación y oreja.)

Segundo.—Niño de la Palma lancea por verónicas y se le aplaude.

Con la muleta hace una faena adornada, para un pinchazo y una estocada buena. (Ovación y vuelta.)

Tercero.—Cagancho veroniquea y es aplaudido.

Hace una faena con pases por alto, de pecho y molinetes, y da una estocada trasera. (Muchas palmas.)

Cuarto.—Algabeño da varios lances muy valientes.

Muletea movido y sin emoción, para un pinchazo y una estocada. (Palmas.)

Quinto.—Niño de la Palma veroniquea movido.

En quites, los tres matadores arrancan grandes ovaciones.

Niño de la Palma clava tres pares buenos.

Muletea movido y sin dominar al toro; mete el pie, y sin aguantar, larga una estocada delantera.

Sexto.—Cagancho torea movido.

Con la muleta se confía y hace una faena muy artística, con pases de todas marcas, para una estocada alta, que mata. (Ovación.)

NOVILLADAS

En Alicante. Se celebró la corrida de la Prensa, lidiándose seis hermosos novillos de D. José García Aleas, que cumplieron bien, aunque el quinto fué fogueado.

Carratalá estuvo apático y desconcertado toreando y pésimo matando. En una cogida resultó con una luxación.

Rafael Moreno, superior toreando y certero con el estoque. Fué aplaudido.

El Niño de la Alhambra estuvo regular en su primero, y en el último toreó colosalmente y mató de una estocada ladeada. Fué ovacionado y cogido sin consecuencias.

Moreno se hirió en la mano derecha con el estoque.

El picador José Abad resultó con una clavícula fracturada.

—En Alcoy. El ganado de Muriel resultó manso. Clásico estuvo muy bien. En su segundo fué cogido al entrar a matar, pasando a la enfermería. Blanquito, mal. Maera, regular en el primero y bien en el segundo.

—En Puerto de Santa María. El ganado de Urquijo cumplió. Perlacia estuvo muy bien toreando y bien matando. Fué aplaudido. Iglesias toreó adornado e inteligente con capote y muleta. Banderilleó superiormente. Mató sus dos toros de sendas estocadas. Gustó mucho y se le ovacionó con entusiasmo. Leopoldo toreó regularmente a su primero y bien al segundo. Matando, breve.

—En Zaragoza. Franco, bien en el primero y mal en el segundo. Pinturas, bien en ambos. Manolé, regular. Sufrió una cogida. Obón, muy bien en ambos.

—En Almería. Los novillos de Zaballos resultaron difíciles. Litri II alcanzó un gran éxito. Cortó una oreja.

Giraldo sufrió varias cogidas y resultó herido en el muslo derecho. Estuvo muy valiente y fué ovacionado.

Canet se mostró valiente en su primero. El sexto le produjo una herida de seis centímetros en la región inguinal izquierda, de carácter grave.

Litri intentó despacharlo, resultando cogido también. El público se opuso a que continuase, y el presidente ordenó que el toro volviese al corral.

Todos los novillos fueron silbados al arrastrarse, excepto el tercero.

—En Palma de Mallorca. Se lidiaron novillos de Clairac, que resultaron bravos. Melchor Delmonte, Ricardo González y Chatet de Valencia torearon muy bien con capote y muleta, y estuvieron breves matando. Cortaron una oreja cada uno.

—En Haro. El ganado de Fidel Rubio, bravo. Vicente Martínez (Niño de Haro) alcanzó un éxito. Cortó orejas y fué sacado en hombros.

—En la Matalla. El rejoneador Pedro de Velasco tuvo un gran éxito. Pérez Carretero, superior en todo. Pedro La Rosa compartió con su compañero los aplausos y las orejas.

—En Valladolid. Se celebró un festival taurino, en el que hicieron su presentación los charros mejicanos, que realizaron diversos y entrenidos ejercicios. Fueron ovacionados. Litri de Huelva estuvo muy valiente.

La becerrada del Monteplo Comercial

El domingo por la mañana se celebró la becerrada anual a beneficio de la Caja de Socorros del Montepío Comercial e Industrial, que constituyó un gran éxito. Entre la gran concurrencia abundó el elemento femenino.

Se lidiaron reses de Arrribas Hermanos, de El Escorial, que resultaron bravas. El aficionado José López (Pepe-Hillo) estuvo bien.

Los jóvenes becerristas Joselito de la Cal y Alberto Barcelona alcanzaron un gran éxito toreando y matando, acusando condiciones para ejercer la profesión. Ambos cortaron orejas y fueron ovacionados.

Dirigieron la lidia los hermanos Nacional, Raimundo Tato, Andrés Mérida y Manuel Monge.

Presidieron bellísimas señoritas, que fueron asesoradas por «Corinto y Oro».

En el Extranjero

Toros de Infante.--Los hermanos Casimiro y Fortuna

Lisboa, 4.—Los toros de Infante, superiores.

Los Casimiro, muy bien rejoneando.

Diego Mazquiarán (Fortuna) ha estado colosal toreando de capa y muleta, banderilleando y simulando la suerte del volapié.

Fué muy aplaudido y contratado nuevamente.

Toros de Veragua.--Antonio Sánchez, Armillita y Armillita Chico

Beziers, 4.—Con un lleno se ha celebrado la corrida de feria. Los toros de Veragua cumplieron. Antonio Sánchez, muy valiente, estuvo superior y cortó una oreja. Armillita superior toreando y colocando banderilleando. Cortó una oreja. Armillita Chico colosal toreando con el capote y la muleta; cortó la oreja del sexto.

EN LA PAZ (BOLIVIA).—Rodalito y Facultades de Lima.--Toros de Caballero

La Paz, 4.—El ganado de Caballero resultó bravo.

Rodalito toreó superiormente con el capote, y con la muleta hizo faenas adornadas y valiente. Matando estuvo certero. Cortó orejas.

Facultades de Lima, superior. Fué ovacionadísimo.

LA CORRIDA DEL DOMINGO EN MADRID.—Gitanillo de Triana al ser conducido a la enfermería.—Cagancho muleteando.—Fuentes Bejarano cogido al entrar a matar el último toro, del que se le concedió la oreja *(Fotografías Alfonso)*

Otras noticias

Una tienta

En la dehesa Escamillos, término de Santa Elena (Jaén), se ha efectuado una tienta de vacas, propiedad del afamado ganadero don Celso Pellón.

Se tentaron 34 becerras, siendo en su mayoría de una extraordinaria bravura y codicia.

Actuó de tentador el picador el Gordo, de Linares, y dirigió la lidia el novillero madrileño Rafael Cardona, quien realizó bonitas faenas con capote y muleta.

También toreó algunas vacas lucidamente el distinguido aficionado y empresario de Villena don Pedro Román.

Festival taurino

Organizado por la Sociedad de Vendedores de Pescado al Pormenor de Madrid se celebrará mañana miércoles, día 6 del corriente, a las cinco de la tarde, un interesante festival taurino en la Plaza de Toros de Madrid.

La fiesta, para la cual cooperan con donativos todos los dueños de pescaderías, será a beneficio exclusivo de la Ciudad Universitaria.

Se lidiarán y matarán cinco becerros de la ganadería de Zaballos, de Salamanca, y durante la fiesta tendrá lugar una pantomima denominada «Una merienda improvisada».

Se sortearán un mantón de Manila y un reloj de oro para caballero.

EN LA PLAZA DE TOROS

LA PEÑA CARVAJALES

En el restaurante de la plaza de toros se reunieron el pasado domingo los periodistas que hacen información en la Diputación provincial, alrededor de una bien servida mesa, para obsequiar al diputado D. Luis Carvajales, que en todo momento se muestra amigo de los informadores.

Fué una fiesta llena de cordialidad, en la que el festejado recibió pruebas de la efusión con que los periodistas saben corresponder a las atenciones recibidas.

No podemos decir que fué en todas sus partes practicada la famosa letrilla de Meléndez Valdés:

«Amigos, bebamos,
y en dulce alegría
perdamos el día:
la copa empinad»,

porque se se bebió en dulce alegría y se empinó la copa; pero no se perdió el día.

Nuestro compañero San Germán, cuando llegaron los postres, se paseó un rato por el Helicón, y cogido a los brazos de Euterpe y de Coliope, las divinas hijas de Apolo, medio eutrapélico y medio sentimental, pronunció una arenga, precursora de una conclusión: la de dejar instituída la «Peña Carvajales», que no será—como dijo muy bien—remedo de aquella que sirvió de suplicio a los infaustos hermanos, sino la que a modo de sillar, labrado por el afecto, sirva de pedestal para una confraternidad perenne.

D. Luis Carvajales quedó ungido presidente honorario, y los demás comensales socios fundadores de la reciente institución.

Fué lástima que la tarde, que tan bien había empezado, se malograra con la presencia de la corrida de toros, a la que los nuevos «carvajales» asistieron. Las incidencias de la lidia, que el lector puede ver en la admirable reseña de nuestro compañero «Rafael», amortiguaron algo las alegrías de unas horas antes.

Ya lo dijo el poeta:

«¡Cuán presto se va el placer,
cómo después de acordado
da dolor!
¡Cómo a nuestro parecer
cualquiera tiempo pasado
fué mejor!»

La situación política

Nueva Embajada en Chile

La «Gaceta» publica un decreto-ley cuya parte dispositiva dice así:

«Se eleva a Embajada mi actual Legación en Santiago de Chile, debiendo proveer al actual jefe de la misma de cartas credenciales de embajador.

Se crea un puesto de secretario de segunda clase en la Embajada de que se trata.

Para hacer frente a los aumentos que producen las citadas elevación y creación, se amplían los créditos del presupuesto vigente que figuran en la Sección segunda, «Ministerio de Estado», capítulo tercero, artículo primero, en 15.000 pesetas para los gastos de representación del titular de la Embajada, y en 17.000 pesetas para los emolumentos del secretario de segunda clase, a razón de 9.000 pesetas en concepto de sueldo personal y de 8.000 pesetas para gastos de representación.»

El viaje a Suecia

Parece señalada en principio la segunda quincena de Septiembre para el viaje que D. Alfonso se propone realizar a Estocolmo con objeto de devolver la visita que a España hizo recientemente el rey Gustavo V.

Se ha señalado esta fecha para que puedan celebrarse algunas cacerías.

Probablemente embarcará D. Alfonso en San Sebastián, y hará todo el viaje por mar.

Doña Victoria no realiza este viaje por hallarse delicada de salud la reina de Suecia y no poder asistir a los actos oficiales que habrán de celebrarse con motivo de esta visita.

Acompañarán a D. Alfonso el presidente del Consejo, general Primo de Rivera, un jefe de Palacio y uno de sus ayudantes.

El ministro de Trabajo

En el segundo expreso de Irún marchó el domingo, con dirección a Ginebra, el ministro de Trabajo.

En el ministerio de Estado

Estuvo el presidente en el ministerio de Estado, donde recibió las visitas del embajador de Portugal con los oficiales de su país que asisten al concurso hípico, marqués de Torrehermosa, ministro de España en Berna, en visita de despedida, y embajador de Cuba con el presidente de la Casa de España en Roma, señor Banda de la Bermeja.

Anoche comió Primo de Rivera en el hotel Ritz con el embajador de la Argentina.

El duque de los Abruzzos

El duque de los Abruzzos visitó el domingo la Armería Real. Por la tarde asistió a la corrida de toros y a la recepción de la Embajada de Italia.

En la mañana de ayer ha visitado Toledo, y anoche marchó en el expreso para Tarragona. Desde esta ciudad continuará en automóvil para Barcelona, y desde Barcelona continuará para Italia.

A Cannes

La infanta doña Isabel salió anteanoche para Barcelona, desde donde continuará hasta Cannes para representar a la familia real en la celebración de las bodas de diamante de los condes de Caserta.

Don Alfonso, a Molina

Hoy, por la mañana, irá don Alfonso a Molina de Aragón para asistir a la inauguración del monumento levantado en dicho punto a la memoria del capitán de Ingenieros Arenas, muerto en la defensa de Monte-Arruit.

EL CIERRE DE LOS TEATROS

Según han manifestado en la Dirección general de Seguridad, desde anteayer los espectáculos públicos pueden terminar a la una y media de la noche.

INFORMACION MUNICIPAL

HA REGRESADO EL ALCALDE

El alcalde ha regresado de su breve excursión a Zaragoza. Dijo que en el Congreso municipalista allí celebrado se han tratado asuntos tan importantes como los de las viviendas baratas y las haciendas locales.

—Se observa—añadió—que el espíritu municipalista va ganando mucho terreno.

También dijo el Sr. Aristizábal que le han visitado el conde de Casafuerte y el Sr. Vinardell, en representación de las fuerzas vivas de Toledo, para darle las gracias por las facilidades que ha dado a los pregoneros toledanos.

Manifestó, finalmente, que ha recibido noticias de la feliz llegada de la colonia escolar de Pedrosa.

UNA EXCURSION

El Día de Segovia

Segovia, 4.—Con extraordinaria animación se celebró ayer la fiesta anual titulada Día de Segovia, organizada por el Centro Segoviano de esa corte.

En tren especial llegaron a esta ciudad, a las nueve y media de la mañana, más de 900 segovianos residentes en Madrid. De Valladolid, Avila y otras poblaciones también nos visitaron buen número de paisanos.

La llegada del tren especial fué acogida con aplausos y vivas. En la estación fueron recibidos por las autoridades, representaciones de entidades y numeroso público con bandas de música, que les acompañaron en su entrada a la población.

Al paso de la comitiva habían levantado arcos el Ayuntamiento y la Diputación.

La población engalanó los balcones, observándose inusitada animación.

A las cuatro de la tarde se trasladaron los viajeros en 30 autobuses, seguidos de un centenar de automóviles, a La Granja, para visitar los jardines y presenciar los juegos de aguas de las monumentales fuentes.

A las nueve y media de la noche emprendieron el regreso a Madrid en el mismo tren especial.

Se les tributó afectuosa despedida.

Ministerio de Educación, Cultura y Deporte 2012

LA VIDA DEPORTIVA

Los italianos también eliminan a los españoles de la novena Olimpíada

Antes del partido Italia-España

Los italianos alterarán su habitual alineación

Amsterdam, 4.—Hoy por la mañana aún no se ha decidido la alineación definitiva del «once» español. Depende tan sólo de la inclusión de Robus, que parece ser que se encuentra enfermo.

De todas maneras, existe un gran entusiasmo en los jugadores españoles y confían eliminar esta tarde a los italianos, en justa compensación a la anterior Olimpíada.

Entre los jugadores italianos y su seleccionador, Rangone, existe algún disgusto, toda vez que este presentará esta tarde su equipo con algunas variaciones. Estas consistirán en la alineación de gente nueva, para ver si dan mayor rendimiento que los consagrados.

La expectación por ver el partido es extraordinaria.—*Kuntz.*

España, de perder esta tarde, no jugará el torneo de consolación

Amsterdam, 4.—Los delegados españoles han acordado no inscribirse en el torneo de consolación, en el caso de perder esta tarde frente a Italia.—*Kuntz.*

Al comenzar el encuentro

El Gran Stádium se ve poco concurrido

Amsterdam, 4.—Pocos minutos antes de las dos el Stádium presenta un aspecto desolador por el poco público que acude a presenciar el cuarto de final de hoy.

Se espera con gran impaciencia el comienzo del partido decisivo en que esta tarde se van a enfrentar España e Italia.

Los equipos y el árbitro

A las dos en punto el árbitro holandés Blockman alinea así los equipos:

España.—Jáuregui; Zaldúa, Quincoces; Amadeo, Gamborena, Trino; Bienzobas, Cholín, Yermo, Marculeta, Robus.

Italia.—Combi; Rosetta, Calligaris; Pitto, Benardini, Janni; Rivolta, Baloncieri, Schiavo, Magnoli, Levratto.

Italia inicia la contienda

Por elegir campo España, comienza la lucha Italia; pero pronto nuestros jugadores atacan con furia, haciendo intervenir a Combi, que para un tiro de Marculeta.

Contraataca Italia y sus atacantes se acercan a los dominios de Jáuregui, y Quincoces con excelente maestría salva la comprometida situación

Del dominio español hay que hacer destacar un remate de cabeza de Gamborena, que para divinamente Combi, y un gran tiro de Marculeta que pega en un poste.

La presión de España es debida principalmente a la buena labor que está realizando Gamborena.

El árbitro favorece a los italianos

Desde los primeros momentos se vió claramente que el árbitro favorecía con sus fallos a los jugadores italianos. Demostración de ello fué que nuestros adversarios consiguieron tres tantos en otras tantas jugadas en que estaban situados fuera de juego sus autores.

Han transcurrido quince minutos de juego, cuando en una combinación de la delantera italiana Serrato cede el balón a Magnoli, que en un claro «off-side» bate a Jáuregui.

Los españoles por creer que iba a ser paralizado el juego no intentaron evitar el tanto.

La arbitraria actuación de Blockman, desconcierta a los españoles. Por ello, un minuto después, Schiavo tira y marca el segundo tanto.

Van veinte minutos de juego. Rivolta inicia una arrancada, llega a la línea y el balón va fuera. El juez de línea lo indica levantando la bandera; pero el árbitro deja que prosiga el juego y que se envíe un centro, con lo que Baloncieri, bien situado, logra el tercer tanto de Italia.

La protesta del público es unánime. Mientras tanto, España domina, desperdiciando Yermo buenas ocasiones de marcar.

España dominó en general

Demostración de que normalmente los italianos no hubiesen logrado los citados tres tantos es que España dominó durante todo el primer tiempo.

La línea de medios española juega bien y sirven constantes balones a la delantera. Los esfuerzos del quinteto atacante se estrellan ante la segurísima defensa enemiga, en la que sobresale Calligaris.

Presiona España, teniendo completamente embotellados a sus enemigos. Pero el dominio es infructuoso porque no hay suerte en los remates.

Los italianos logran un tanto más

Cuando faltaban solamente cinco minutos para terminar el primer tiempo, Bernardini consiguió el cuarto tanto en circunstancias parecidas a los anteriores.

Magnoli, en un momento en que está situado en un claro «off-side», y que el árbitro no pita. Esta jugada finaliza en un «córner». Lo tira Serrano y Bernardini bate por cuarta vez a Jáuregui.

Se establece una gran igualdad entre los dos bandos, aunque con ligero dominio de los nuestros.

Rivolta finaliza una internada con un buen tiro, que detiene bien Jáuregui.

Una situación apurada de los italinos es despejada con oportunidad por Calligaris a «córner». Se tira sin alterar el tanteo.

Pitto pasa a Serrato y avanza rápidamente. Cuando está bastante adelantado centra bien templado, y Schiavo remata de cabeza, obligando a hacer a Jáuregui una buena jugada.

Se protesta la parcial actuación del árbitro

Al salir los jugadores y el árbitro en el intermedio de la primera y la segunda parte, los españoles son ovacionados clamorosamente, mientras el árbitro recibe una pita estrepitosa, mezclada con denuestos de la multitud.

Cuando se va a reanudar el juego aparecen los españoles primero, siendo recibidos con una gran ovación. No ocurre lo mismo con los adversarios, que son recibidos con menos entusiasmo que los nuestros.

Los españoles se emplean a fondo y Yermo hace un tanto

Se reanuda de nuevo el juego y el equipo español ataca en tromba. Marculeta cede un balón a Yermo, y éste, de un tiro cruzado, marca el único tanto de España.

Siguen los españoles luchando con gran ardor y codicia; pero el árbitro sigue decididamente partidario de los italianos.

Atacan los españoles, que ejercen una gran presión. Cholín remata de cabeza, blocando nuestro guardameta muy bien.

El árbitro continúa perjudicando a España, y los italianos apelan al juego sucio.

Registramos un cabezazo de Marculeta, que Combi detiene con gran seguridad. «Corner» contra España, que despeja Quincoces.

Avance italiano, que corta Zaldúa, cediendo un «corner», que se tira sin consecuencias. Gran ataque de Italia, y hay unos momentos de peligro ante Jáuregui, que los despeja formidablemente Quincoces.

Se crecen los españoles y se lanzan a un furioso ataque tromba, blocando Combi varios tiros dificilísimos de los delanteros rojos. Los momentos son emocionantes.

Reacciona Italia, chutando Levratto fuera.

Nuevamente domina España y se registra un gran cabezazo de Yermo, que detiene con maestría Combi.

Cholín hace una furiosa entrada a Combi para arrebatarle el balón; pero el meta italiano sortea con acierto el obstáculo del delantero español.

Los españoles dominan netamente

España presiona constantemente la puerta enemiga y ejecuta todo su juego con gran entusiasmo; pero los delanteros no aciertan en los remates

Reacciona Italia y Serrato manda un balón fuera.

Yermo entra de nuevo en acción y remata de cabeza, blocando Combi con seguridad

Gamborena se multiplica y sirve balones constantemente a sus atacantes; pero la defensa cerrada de la puerta enemiga hace a ésta infranqueable

Una inoportuna mano de Bienzobas

Al fin consiguen los españoles una gran incursión; pero ésta no tiene los resultados apetecidos por mano de Bienzobas

Rivolta, en una escapada, consigue a los veintiséis minutos el quinto tanto italiano de un buen tiro raso.

Dos tantos más de los italianos

Decaen los españoles, dominando Italia.

Hay dos remates de cabeza de Yermo, que salen fuera, y un tiro de Cholín, que pega en el larguero.

Levratto recoge el balón, avanza «driblando» a todos los enemigos que encuentra en su camino y se sitúa a pocos metros de Jáuregui, y dispara un tiro y bate por sexta vez a Jáuregui.

Llevamos treinta y tres minutos de juego cuando Levratto logra desbordar la pareja defensiva, formada por Zaldúa y Quincoces, y hace el séptimo tanto para su equipo.

Zaldúa tira un golpe franco bombeado, y Cumbi sujeta el balón superiormente.

El guardameta italiano hace una salida excelente, arrebatando a Marculeta el balón cuando se disponía a chutar.

El partido pierde interés, pues los españoles no hacen más que defenderse, ya que difícilmente pueden conseguir ganar.

Finaliza el encuentro con siete tantos los italianos y uno los españoles.

La eliminación de España

España, en ésta como en la anterior Olimpíada, ha sido eliminada del torneo por Italia. Aunque en esta ocasión han variado de una manera absoluta las circunstancias.

Los «amateurs» españoles han dejado bien cimentada la fama de que en España se juega mucho y bien. Hoy, frente a los profesionales encubiertos de Italia, se han batido con una magnífica moral y un elevado espíritu deportivo.—*Kuntz.*

Comentarios de Kuntz sobre la derrota

Amsterdam, 4.—España en el partido de hoy ha jugado éste con poca decisión.

Nuestros jugadores empezaron a jugar con pases cortos e imprecisos, y desde luego poco prácticos, ante la rapidez y compenetración de los «equipiers» italianos.

Carecimos de ataque, a cuya línea la faltó el entusiasmo.

El resultado tan abrumador para España, que resultará inexplicable para quienes lo presenciaron el partido, es, sin embargo, para nosotros perfectamente lógico y de explicación bien clara.

El equipo italiano, el mejor de aquella nación, dominó con su habilidad y la codicia del ataque, siendo superior a nosotros en todas las líneas

Los defensas españoles que estaban adelantados, hicieron un juego poco enérgico, abandonando al portero.

Jáuregui, por su parte, estuvo poco decidido, pues debió hacer por lo menos dos salidas y evitar dos tantos.

Claro es que en el copioso y adverso resultado influyó, sin duda alguna, la actuación del árbitro, malísimo e injusto, en tres tantos ilegales, dos hechos cuando los jugadores estaban en claro «off-side», y el tercero, preparado desde fuera de la línea que limita los lados del campo.

En este ambiente de desmoralización no se sobrepuso nadie, pues todos los jugadores actuaron mal. Yermo estuvo torpe; Cholín, agotado, y Marculeta, desconocido. El ataque fué lo peor.

De los medios, el único Gamborena.

Jáuregui estuvo desgraciado.

Todos daban la sensación de agotados, sin sentir el entusiasmo que exigían los momentos.

En cambio los italianos hicieron una bella exhibición

Sus medios estuvieron espléndidos de forma; bien las defensas y el portero, y rápidos y precisos en el chut los delanteros, destacándose de todos Baloncieri, Bernardini, Combi y Levratto.—*Kuntz.*

DEL PARTIDO-BARCELONA-MADRID.—El guardameta catalán en una oportuna salida

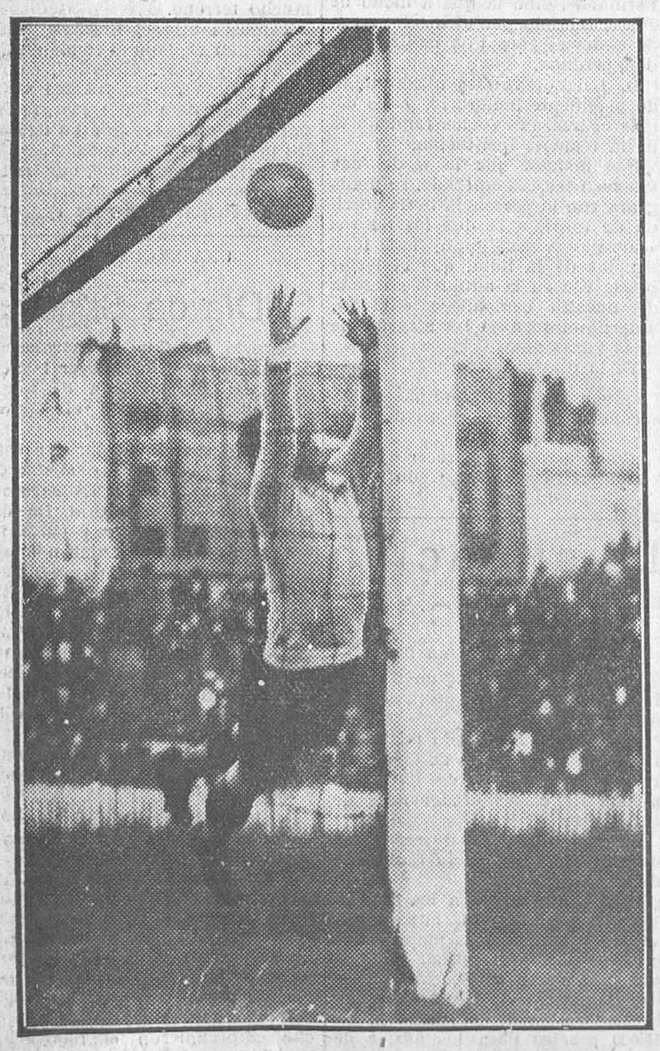

DEL PARTIDO MADRID-BARCELONA.—A pesar de la estirada de Llorens, el Madrid consiguió batirle en forma magnífica (Fotografías Alfonso)

Los uruguayos eliminan a los alemanes

Uruguay, 4; Alemania, 1

Amsterdam, 3.—Hoy se ha celebrado el partido entre Alemania y Uruguay. El gran Estadio Olímpico ha registrado su máxima entrada, y por ello todas sus localidades han sido vendidas. De Alemania han venido numerosas caravanas de aficionados con objeto de animar a su equipo ante la gran lucha que han de sostener esta tarde.

Se inicia el juego con numerosos ataques alemanes que finalizan ante la defensa uruguaya, que despeja con oportunidad y valentía todos los momentos de apuro que se originan ante su puerta.

Los jugadores alemanes realizan un juego tan duro, que en algunos momentos degenera en violento. El árbitro corta con energía todas las faltas que cometen estos «equipiers».

A pesar de ser más técnicos los avances uruguayos, resultan en todo momento más peligrosos los de los adversarios.

El portero americano, Mazali, realiza una salida comprometidísima, en la que demuestra una valentía extraordinaria. En una internada de Poetinger le arrebata el balón de los mismos pies.

Siguen inquietando seriamente las arremetidas alemanas. Hofmann pierde una buena ocasión de marcar por tirar excesivamente alto.

Se lesiona Lemberg; pero la lesión no le impide seguir actuando.

Por si era poco brusca la forma en que se desenvuelven hasta ahora los alemanes, Kalb hace señas a sus compañeros de que se dediquen a dar patadas. Desde este momento los alemanes emplean un juego violentísimo.

Mazali interviene dos veces y hace magníficas paradas. Los uruguayos dan sensación de debilidad y de no poder con el balón.

El encuentro es cada vez más difícil de arbitrar por el comportamiento de los alemanes.

Después de un período igualado, en que los dos bandos luchan con gran ardor, Petrone consigue el primer tanto de la tarde, después de burlar a los defensas contrarios. Han transcurrido treinta y ocho minutos de juego.

Kalb pierde los estribos y se lía a dar patadas a todo el que se le pone por delante. Esto obliga al árbitro a expulsar a dicho jugador, y, por tanto, los alemanes se quedan con diez jugadores en el campo.

Siguen unos momentos de desconcierto en el equipo alemán, que son aprovechados por los uruguayos para obtener el segundo tanto. El autor de él es Urdinarán, a los cuarenta minutos de juego.

Al comenzar la segunda parte el público chilla al árbitro, por considerar que ha sido excesivo el castigo que ha impuesto a los alemanes. Estos cambian la alineación de su equipo, pasando a ocupar el puesto de medio centro Leimberg, figurando en el ala Hofmann.

Ataques alternos de uno y otro bando. Hofmann realiza una excelente labor en su nuevo puesto.

Petrone recibe un buen centro del extremo y pierde una buena ocasión de rematar. Campolo pasa bien al centro y Castro falla un remate que, por su colocación, era fácil de dar fin.

La dureza aumenta aún más por parte de los alemanes. No obstante, a los dieciocho minutos Petrone recoge de cabeza un buen centro de Campolo y pasa a Castro, que marca el tercer tanto para el Uruguay.

Los alemanes realizan escasas arrancadas. En una de ellas, Hofmann tira desde lejos, bien; pero el balón va fuera.

El portero uruguayo, Mazali, comete una falta dentro del área. La tira Hofmann, a los treinta y cuatro minutos, y obtiene el único tanto para su equipo.

El público da muestras de gran entusiasmo y alienta a los alemanes; pero esto dura poco. A los treinta y ocho minutos se escapa Campolo, y después de internarse convenientemente, tira desde cerca y Stuhlfaut rechaza. Petrone aprovecha el despeje y marca el cuarto tanto uruguayo.

A pesar de estar el partido decidido, los alemanes persisten en su equivocada táctica de dedicarse a la «caza del hombre». Debido a esto, antes de finalizar el encuentro son expulsados el alemán Hofmann y el uruguayo Nazare.

El árbitro, que fué el egipcio Soussof Mohamed, lo hizo a la perfección, a pesar de encontrarse ante un partido dificilísimo.

Los equipos tuvieron la siguiente alineación:

Uruguay.—Mazali; Nasazzi, Arispe; Piriz, Fernández, Getido; Urdinarán, Castro, Petrone, Cea, Campolo.

Alemania. — Stuhlfaut; Beier, Weber; Knoeple, Kalb, Leimberger; Albreckt, Hornaner, Poettmger, R. Hofmann, L. Hofmann.

Alemania jugó más durante todo el partido, equivocando la táctica a desarrollar por su excesiva violencia. De haber jugado sólo con rapidez, dedicándose al balón y dejando a un lado su manía de buscar al hombre, hubieran ganado, por tratarse de un «once» más fuerte, toda vez que sus contrarios carecían de decisión.

Después de marcarse el primer tanto, las intemperancias del medio centro decidieron el partido. Al ser expulsado Kalb dominaron los uruguayos, con muy poca ventaja.

No obstante, desde entonces actuaron con mayor tranquilidad. La serenidad de los uruguayos contrastaba con el desquiciamiento de los contrarios

Jugaron bien Nasazzi, Aripe, Fernández y Petrone de los uruguayos, y el trío defensivo y el medio derecha, de los alemanes.

La reprobable violencia del equipo representativo de Alemania ha sido muy censurada.

Con el partido de hoy, en el que se dilucidaba la supremacía de este deporte, los latinos han resultado vencedores, a pesar de la batalla que les han opuesto los germanos. Alemania ha perdido hoy su último baluarte.—*Kuntz.*

Egipto elimina a Portugal

Egipto, 2; Portugal, 1

Amsterdam, 4.—Se ha celebrado el «match» entre los equipos de Egipto y Portugal, venciendo el primero por dos «goals» contra uno.

Los tantos fueron marcados de la siguiente manera:

A los treinta minutos de juego, el interior izquierda Mokwitar hace el primero para Egipto, al rematar un despeje corto de Roquette.

A los seis minutos del segundo tiempo, Imail, en una jugada personal, hace el segundo tanto.

El único «goal» de Portugal lo hizo Silva, recogiendo un pase adelantado y burlando al portero.

El resultado del partido produjo sorpresa.

Portugal jugó mejor; pero Egipto aprovechó sus rapidísimas arrancadas.

Después de los dos tantos los portugueses reaccionaron, pero ya era tarde. Les perdió el exceso de confianza.

Los jugadores egipcios no tienen otras condiciones que la velocidad y el dominio del balón, cosas ambas que les dieron el triunfo ayudados por la suerte.

El árbitro italiano Mauro estuvo mal.

La semifinal de mañana

El miércoles se jugará la semifinal entre la Argentina y Egipto.

Arbitrará el madrileño Escartín. *Kuntz.*

Torneo de campeoness

Madrid, 1; Barcelona, 1

Hemos de suponer que del Barcelona que el domingo se exhibió en el campo de Chamartín al verdadero Barcelona hay una diferencia como del día a la noche. Hay que considerar a este equipo en disposición de realizar mejor juego que el que hicieron frente al Madrid. Por algo han llegado a una final del campeonato de España, en la que existe tan titánica lucha que no han bastado dos partidos con sus correspondientes prolongaciones para dilucidar quién debe ostentar este año tan preciado título

Quizá éste sea el secreto de que las huestes catalanas no hiciesen mejor partido. Es preciso reservarse para luchar con los donostiarras. Hay que guardar energías para ese tercer partido que les espera, y en el que es de suponer se batan con ardor y codicia.

En esta ocasión no nos atrevemos a juzgar a los actuales componentes del Barcelona. Los días que les restan para enfrentarse de nuevo con la Real Sociedad de San Sebastián han de dedicarlos a prepararse convenientemente. Por ello, todos los encuentros que celebren en estos días de tregua deben formar parte de su entrenamiento.

De no ser así, habría que pensar en que están agotados en el momento actual, a juzgar por el rendimiento dado el domingo.

*

El Madrid jugó sin delanteros, puesto que en cada lucha que sostienen se evidencia más claramente la baja forma de sus componentes, excepción hecha del refuerzo que han logrado en estos partidos finales: Rubio.

En esta forma, por mucha voluntad que pongan los restantes compañeros, no hay manera de obtener victorias.

El domingo, Quesada, Urquizu, Prats y Cabo sostuvieron el partido a fuerza de ardor y entusiasmo, y consiguieron llegar a los minutos finales con un tanteo favorable.

Pero el resto de los jugadores pusieron de su parte tan poco, que por ellos la derrota hubiese llegado a revestir caracteres de catástrofe.

Unicamente Esparza, que por resentirse de una lesión que se produjo el domingo anterior en Barcelona ya advirtió de antemano que no podía jugar normalmente, tiene en este caso disculpa.

De los demás solamente hay que pensar que están haciendo méritos para que el Madrid los elimine de su primer equipo para la temporada próxima.

*

A la media hora de juego, Rubio consiguió el tanto de los «blancos» al recoger un saque de banda de Prats. El tiro cruzado que batió a Lloréns fué de excelente ejecución.

Tan sólo faltaban dos minutos para dar fin al encuentro cuando el Barcelona consiguió su tanto por mediación de Arocha al recoger un saque de esquina lanzado por Piera.

Los equipos se alinearon como sigue:

Barcelona.—Lloréns; Elías, Mas; Guzmán, Castillo, Carulla; Piera, Sastre, Samitier, Arocha, Sagi-Barba.

Madrid.—Cabo; Quesada, Urquizu; Prats, Esparza, Peña; Muñagorri, Pérez, Rubio, Uribe, Del Campo.

En la segunda parte, Peña salió en sustitución de Uribe.

Juzgó el encuentro Melcón.

ARTAJX

Partidos de la Liga

Murcia, 4; Athlétic, 2

Murcia, 4.—En el campo de la Condomina han jugado el Athlétic de Madrid y el Murcia.

A las órdenes de Ballilses se alinearon los equipos en la siguiente forma:

Athlétic Club. — Guerrero; A. Olaso, Lafuente; Santos, Liguero, Guerra; Urcelay, Serrano, Palacios, Galata, L. Olaso.

Murcia.—Juseop; Agustín, Humet; Juilo, Hervig, Cofreces; Castillo, Castro, Zamora, García, de la Puerta, Arbo.

Vencieron los murcianos por 4-2, después de un partido sin importancia.

Español de Barcelona, 3; Racing de Santander, 0

Valencia, 4.—Ayer jugaron en Mestalla el Español de Barcelona y el Racing de Santander.

Los equipos fueron:

Español. — Zamora Saprisa, González; Traval, Sole, Tena II; Vilar, Gallart, Tena, Broto, Rodríguez.

Racing.—Raba; Santiuste, Gacituaga; Hernández, Prieto, Larrinea; Santi, Loredo, Oscar, Alonso, Torón.

El resultado del encuentro fué favorable a los catalanes por 3-0.

Partidos amistosos

Partido entre las selecciones gallegas

La Coruña, 4.—Ayer tuvo lugar en el campo de Riazor el partido anunciado entre la selección gallega, integrada por elementos

Ministerio de Educación, Cultura y Deporte 2012

del Celta y el Deportivo, que harán una excursión por América.

El equipo seleccionado ganó por 6-3.

En el bando contrario figuraba el resto de los dos equipos que no forma parte de la selección.

Motherwell, 3; Selección argentina y uruguaya, 0

Buenos Aires, 4.—El equipo Motherwell ha derrotado al equipo mixto de argentinos y uruguayos por tres tantos contra cero.

Otros resultados

Huelva. — Deportiva Museo de Sevilla, 1; Libertad de Huelva, 0.

Valencia. — Levante, 6; Unión Sportiva de Sans 0.

Bilbao.—Arenas 7; Tolosa, 3. Baracaldo, 3; Basconia, 3.

Gijón.—Oviedo, 5· Club Gijón, 0.

Sevilla, 4. — Deportivo Europa, 1; Betis, 1.

ATLETISMO

José Reliegos, campeón de Castilla de los 5.000 metros.--Resultados de la tercera jornada

Anteayer, por la mañana, con asistencia de escasísimo público, se celebró en el primer campo del Racing Club, la tercera jornada de los campeonatos castellanos de atletismo, que dieron los siguientes resultados:

200 metros (eliminatorias). —1, Gándara (Racing), en 24 segundos; 2, Climent (S. Atlética); 3, González (Gimnástica).

5.000 metros.—1, Reliegos (Gimnástica), en 16 minutos, 18 segundos y 2/5; 2, Ramos (Racing); 3, Oses (Racing).

800 metros.—1, Blanco (Racing), en 2 minutos, 3 segundos y 2/5; 2, Galindo (S. Atlética); 3, Fernández (Racing).

Lanzamiento de jabalina.—1, Agosti (Racing), con 40,18 metros; 2, Martínez, con 38,28 metros; 3, Climent (S. Atlética), con 38,07 metros.

400 metros vallas. — 1, Climent (S. Atlética), en un minuto, 2 segundos y 3/5; 2, Gurras (Gimnástica); 3, Bonilla (Gimnástica).

4 por 400, relevos.—1, el equipo del Racing Club, formado por Calleja, Samo, Fernández y Blanco, en 3 minutos, 54 segundos y 1/5. Después se clasificó el equipo de la Gimnástica, y en tercer lugar, el de la Sociedad Atlética.

Hubo en muchas pruebas gran competencia, resultando el festival muy interesante.

No pudo ser esta jornada más interesante, al batirse tres «records» que desde hacía varios años estaban establecidos.

Gándara ganó los 200 metros muy bien, sin dar el rendimiento que él puede dar.

Carlos Blanco, ganador de los 800 y 4 + 400 relevos, donde batió los dos «records», demostró una vez más sus buenas condiciones, entusiasmando al público por su estilo, zancada y manera de terminar.

Muy bien Climet, que logró batir los 400 metros vallas, como igualmente Agosti, al ocupar el primer puesto en la jabalina.

Los campeonatos guipuzcoanos

San Sebastián, 4.—En el estadio de Berazubi se celebró ayer la primera jornada de los campeonatos guipuzcoanos.

Se registraron los siguientes resultados:

400 metros, vallas (segunda semifinal).—1, Iguarán (Tolosa), en un minuto, 3 segundos y un quinto; 2, Pérez (Real Unión); 3, Asegurado (Real Sociedad).

5.000 metros.—1, Cialceta (Real Sociedad), en 16 minutos, 9 segundos y 4/5; 2, Cilleruelo (Real Sociedad); 3, Inchausti (Rentería).

100 metros (eliminatoria).—1, Segués (Real Sociedad); 2, Roberto (Real Sociedad); 3, Tell (Irún).

100 metros (segunda eliminatoria).—1, Rogelio (Real Unión); 2, Asegurado (Real Unión); 3, Muñoz (Real Sociedad).

100 metros (tercera eliminatoria).—1, Diego Ordóñez (Real Sociedad); 2, Muñagorri (Tolosa); 3, Pérez (Real Unión).

400 metros (primera semifinal).—1, Pérez (Real Unión), en 54 segundos; 2, Ruiz (Rentería); 3, Tell (Real Unión).

400 metros (segunda semifinal).—1, Segués (Real Sociedad), en 55 segundos y 2/5; 2, Iguarán (Tolosa); 3, Asegurado (Irún).

Salto de altura (final).—1, Barrena (Real Sociedad), con 1,61 metros; 2, Durá (Real Sociedad), con 1,55 metros.

TENNIS

Triunfo de Alonso

Buenos Aires, 4.—El jugador español Alonso ha ganado el campeonato de «tennis» de Río de la Plata, venciendo a López Pelliza por 6-1, 6-4, 6-1.

CICLISMO

La carrera de U. V. E.

La prueba de la Unión Velocipédica Española se celebró el domingo, sobre un trayecto de cien kilómetros.

La clasificación fué la siguiente: 1, Eduardo Fernández, en 3 horas, 9 m. 21 s.; 2, Manuel del Prado, 3 h. 14 m. 47 s.; 3, Ubaldo Muñoz, 3 h. 14 m 47 s. 1/5; Luis Grossocordon, Salvador García, Ramón Ruiz, Bernardo Hernández, José García y Pedro Gómez.

La clasificación de Sociedades, por equipos de tres corredores, la ganó el Madrid, con seis puntos.

El campeonato del Velo Club Portillo

La tercera carrera para el campeonato de esta Sociedad se celebró anteayer, sobre un recorrido de cien kilómetros.

La clasificación fué la siguiente: 1, José Cuenca, en 3 h. 25 m.; 2, Pablo Santos, 3 h. 29 m.; 3, Francisco Martínez, 3 h. 32 m.; 4, Domingo Rodríguez, 3 h. 35 m.; 5, Norberto Abad, 3 h. 36 m.; 6, Angel Acosta, 3 h. 41 m.; 7, Antonio Pérez Ochoa, 3 h. 44 m., y 8, José Muñoz, 3 h. 49 m.

La Vuelta a Italia

Roma, 4.—En la carrera ciclista de la Vuelta a Italia se ha clasificado en primer lugar el corredor Binda, con un recorrido de 3.032 kilómetros en 114 horas, 15 minutos, 10 segundos.

En segundo y tercer lugar se clasificaron Aymo y Fontan, respectivamente.

ALPINISMO

Reparto de premios

El domingo se ha celebrado el reparto de premios de los concursos y pruebas de esquis, organizados por el Club Alpino Español en la pasada temporada.

Una concurrencia numerosísima, en la que predominaban «gentiles» alpinas, acudió a presenciar esta fiesta, desprovista de toda solemnidad, pero desarrollada en un ambiente de cordial amistad, en extremo plausible.

El reparto se hizo en la amplísima terraza, de hermosas vistas, del «chalet» del Puerto de Navacerrada. Comenzó con la entrega, por el Sr. Perinat, en nombre de la Federación Española de Alpinismo, al Sr. Zozaya, presidente del Club Alpino, de la Copa de D. Alfonso para los campeonatos de España (fondo y saltos), ganada interinamente por socios del Club.

Luego, el Sr. Zozaya fué entregando los magníficos y numerosos trofeos a las señoritas y señores que tan brillantemente los ganaron con actuaciones lucidísimas. Y hubo grandes parabienes y aplausos.

Con un bien servido té, agasajo cordial del C. A. E. a los numerosos asistentes, terminó esta agradable fiesta de montañeros.

PUGILATO

Los campeonatos de aficionados

El domingo se celebraron las finales de los campeonatos de aficionados.

Los resultados fueron:

Moscas: Natividad Martínez, ferroviario, gana por puntos a José Bustos, Renault.

Gallos: Federico López, Municipal, por puntos, a Francisco Conde, gimnástico.

Plumas: Alfredo M. Nadal, gimnástico, por puntos, a Jesús Polo, Madrid P. B.

Ligeros: José Martín Marugán, por puntos, a su consocio Mamerto Pérez, del Ring.

«Welters»: Mariano Butragueño, campeón de España, por puntos, a Anastasio Zorrilla, gimnástico.

Medios: Joaquín Heredia, ferroviario, a Nilamón Toral, por inferioridad.

Semipesados: Luis Torrado, ferroviario, a D. Mendieta, enfermo.

Pesados: Alberto López, campeón castellano, a García Moreno, por incomparecencia.

Bartos vence a Ernesto

Vigo, 3.—En el teatro Tamberlik se ha celebrado una velada de boxeo con un gran lleno, en la que han luchado Bartos y el belga Ernesto, a diez «rounds» de tres minutos. En el cuarto, Bartos ha vencido a su rival por «k. o.»

Antes lucharon el campeón portugués Pastor y el púgil catalán Rubio. Este fué vencido por «k. o.» en el primer «round». También han contendido Barrio y Oliveira, que asimismo fué vencido en el cuarto «round» por «k. o.»

Ramírez hace «match» nulo con Werker

San Sebastián, 3.—En el frontón Urumea se ha celebrado una velada de boxeo.

Isasti, guipuzcoano, venció a Pipu, vizcaíno, por puntos.

Pesos ligeros, a ocho asaltos: Ramírez, de Madrid contra Werker, de París. Ramírez hizo un brillante juego y el resultado fué nulo.

Pesos semipesados: López (gallego) contra Courlien (francés). Venció López por abandono en el tercer asalto, por haberse lesionado el francés en la pierna derecha.

Mun Santos (aragonés) venció por puntos a Roca (catalán), ambos de los pesos pluma.

Mateo de la Osa (guipuzcoano) venció por «k. o.» a Pierre Bosch (francés) en el segundo asalto.

CARRERAS DE CABALLOS

En el Hipódromo de la Castellana

Los resultados del domingo fueron:

Premio Randolph (militar-vallas), 1.500 pesetas. 2.500 metros.

1.º «Curruco», Escuela de Equitación (marqués de los Trujillos).

2.º «Jemein», Escuela de Equitación (Sr. Serrano Ariz).

3.º «Rochers Rouges», Depósito Central de Remonta y Compra (Sr. Cabanas).

Lejos, lejos, tres cuerpos. Tiempo: 3 m. 1 s. 2/5.

Apuestas: ganador, 9,50 pesetas; colocados, 5,50 y 5,50.

Circuito: ganador, 1,70 pesetas; colocados, 1,10 y 1,10.

Premio Juenga (venta), 2.000 pesetas. 900 metros.

1.º «Dorloté», duque de Toledo (Lyne).

2.º «Pitusín», Juan Ceca (Perelli).

3.º «Ingo», marqués de Amboage (J. García).

Dos cuerpos, seis cuerpos. Tiempo: 1 m. 3 s. 4/5.

Apuestas: ganador, 9,50 pesetas.

Circuito: ganador, 1,70 pesetas.

Premio Algi («handicap»), 5.000 pesetas. 2.400 metros.

1.º «Doña Ignacia», Alfonso Torán (Perelli).

2.º «Martineti», conde de la Cimera (Belmonte).

3.º «Celaya», marqués del Llano de San Javier (Leforestier).

Medio cuerpo, tres cuerpos. Tiempo. 2 m. 40 s. 1/5.

Apuestas: ganador, 19 pesetas.

Circuito: ganador, 3,90 pesetas.

Premio Alfonso XII, 10.000 pesetas. 3.000 metros.

1.º «Orfeo», conde de la Cimera (Belmonte).

2.º «Patraña», Alfonso Torán (Perelli).

3.º «L'Eneo», Haras Velasco (Leforestier).

Lejos, cuatro cuerpos, cuatro cuerpos. Tiempo: 3 m. 20 s. 4/5.

Apuestas: ganador (cuadra), 5,50 pesetas; colocados, 6,50 y 13,50.

Circuito: ganador (cuadra), 1,10 pesetas; colocados, 1,20 y 2,20.

Premio Gorgorito, 4.000 pesetas. 1.600 metros.

1.º «Bacchante», duque de Toledo (Lyne).

2.º «Loquillo», Dirección de Cría Caballar (J. Sánchez).

3.º «Lonja», Yeguada Militar de Jerez (J. J. Díaz).

Tres cuerpos, tres cuerpos, tres cuerpos. Tiempo: 1 m. 46 s. 2/5.

Apuestas: ganador, 12 pesetas; colocados, 5,50 y 5,50.

Circuito: ganador, 2,30 pesetas; colocados, 1,20 y 1,10.

La firma de ayer

De Guerra. — Concediendo la gran cruz blanca del Mérito militar al general de brigada del Ejército italiano Sr. Marsengo.

Proponiendo al coronel de la Benemérita D. Pablo Riera para la subinspección del 27 tercio (Madrid).

Proponiendo a los tenientes coroneles del mismo Instituto don Domingo Vida para el mando de la Comandancia de Ceuta; D. Joaquín Fernández Trujillos para la de Teruel, y D. Julio Sanhuesa para la de Lugo.

Idem a los coroneles de Infantería D. Ralmundo García para el mando del regimiento de Sicilia, a D. José Estrán para el de Sevilla y a D. José Laguna para la zona de reclutamiento de Logroño.

De Instrucción. — Real decreto aprobando los proyectos para la construcción de escuelas graduadas en San Ildefonso (Segovia), Medina de Pomar (Burgos) y barrio de las Delicias (Valladilid).

Idem un edificio escolar en Olot.

PEÑA FLETA

Esta Sociedad celebrará el tercer aniversario de su fundación con un banquete, que se efectuará hoy martes, en el restaurante del café Nacional, a las diez de la noche.

De paso el gran tenor Fleta en Madrid, asistirá a esta comida, acompañado de su distinguida esposa.

Camioneta

«Ford», toda prueba, se vende baratísima. **DUQUE RIVAS, 4.**

Reembolso
DE
LOTERIA-Alcalá, 10
LOTERIA GRATIS

Bibliografía

Un acontecimiento artístico
SUPONE LA APARICION DE
El Año Artístico
1925-26
DE
José Francés

Es un elegante y bien impreso volumen en 4.º, de 632 páginas, de las cuales 128, tiradas en espléndido papel couché, son reproducciones de las mejores obras expuestas en 1925-26. Portada y decoraciones interiores de Manchón.

PRECIO, 25 PESETAS

Pídalo en librerías y quioscos

LAS NOVELAS ENCUADERNADAS DE "LA LIBERTAD"

Los coleccionistas de los suplementos literarios de LA LIBERTAD que tengan en su poder los resguardos correspondientes del 1 al 13.005 pueden recoger en nuestras oficinas administrativas el tomo VIII encuadernado.

Por última vez suplicamos a quienes no hayan retirado los tomos anteriormente encuadernados, del I al VII, que lo hagan inmediatamente, presentando el resguardo correspondiente en nuestras oficinas administrativas, San Roque, 7.

Preparaciones en curso en EDITORIAL REUS

Casa fundada en 1852

INTERVENTORES MUNICIPALES.—Profesores: Sres. Barahona, Frías, Sánchez Santillana y Angulo. Mes, 50 ptas. Contestaciones, 25 pesetas.

AUXILIARES DE HACIENDA.—Sres. Fábregas del Pilar, Camps, Torá, Ajamil, Prados, Codes, Pol, Ruiz Magán y Gutiérrez Ferriz, en seis turnos de preparación: 9 a 12, 3 a 6, 5 a 8, 6 a 9, 7 a 10 y 9 a 12 noche. Mes, 25 ptas. Contestaciones, 12 ptas.

ADUANAS (Pericial, Administrativo y Mecanógrafos).—Sres. Ilera, Pacheco y Morcuende.

OFICIALES DE GRACIA Y JUSTICIA.—Sres. Barahona, Prados y Perales y García Morente. 50 ptas.

DELINEANTES DE OBRAS PUBLICAS.—Sres. Moya y competente profesorado (circular gratis).

ADMINISTRATIVO DE LA ARMADA.—Sres. Izquierdo, Fragoso, Fábregas y Camps.

POLICIA.—Sres. Izquierdo, Llardent, Monterde y Morcuende. 30 ptas. Contestaciones, 15 ptas. Dos turnos de preparación: 6 a 9 y 9 a 12 noche.

PERICIAL Y AUXILIAR DE CONTABILIDAD.—Sres. Fábregas del Pilar, Camps, Prados, Tora y Ajamil. 75 y 40 ptas. Contestaciones, 30 ptas.

NOTARIAS (determinadas y entre notarios), **REGISTROS, JUDICATURA, ABOGADOS DEL ESTADO, SECRETARIOS JUDICIALES y JURIDICO MILITAR.**—Sres. Campuzano, De Benito, Ortiz Arce, Aguado, Frías y Querejazu, Fragoso e Izquierdo. 100 ptas. Contestaciones completas.

SECRETARIOS DE AYUNTAMIENTO.—Sres. Barahona, Frías y Santillana. 75 ptas. (1.ª) y 35 (2.ª). Contestaciones, 75 y 30 ptas.

FUNCIONARIOS DE AYUNTAMIENTO.—Contestaciones de 1928, 12 ptas.

FACULTAD DT DERECHO Y BACHILLERATO.—Profesores especializados. 15 ptas.

CENTRO EDITORIAL «REUS»

Unico título de la casa fundada en 1852, y domiciliada en

Preciados, 1

Nuestra Empresa no tiene, con su nombre, ningún Instituto; exhibe los éxitos en su librería de Preciados, 6, y no oculta los nombres de su profesorado, como garantía máxima de todo opositor.

CURE VD. SU
HERNIA

Sin operación, sin peligro, sin dolor ni abandonar sus ocupaciones, con el Tratamiento «Notton» (patentado). Premiado en Exp. de PARIS y BARCELONA.

Tratamiento y curación del Hidrocele fajas medicales para obesidad, eventraciones, riñón móvil, matriz caída, operados, etc

INSTITUTO DE HERNIOLOGIA, dirigido por **J. Notton. Cirujano especialista** puerta Angel, 40. BARCELONA.

AVISO IMPORTANTE: En **JUNIO** el Sr. Notton recibirá personalmente en **MADRID** los días 15 y 16 en HOTEL BIARRITZ. Carrera S. Gerónimo, 2, y Victoria, 2, de 10 a 1 y de 3 a 7.

ASOMBROSO

Verdaderamente lo fué anteayer, durante la celebración de la becerrada del Montepío Comercial, al contemplar los 13.000 espectadores que acudieron a la misma el **derroche** que de artículos de propaganda y regalo hicieron las dos mejores casas de Madrid en gorras: **LA BURGALESA, PLAZA MAYOR, 26,** y **LA IMPERIAL, PLAZA MAYOR, 29,** y es lógico, que, como recompensa a su generosa propaganda, las entusiastas recomendaciones de sus numerosos clientes hayan contribuído a hacer que sean nuestras gorras las más famosas por su precio y calidad.

Estos mismos obsequios y regalos los encontrarán siempre en nuestros despachos de

LA BURGALESA. Plaza Mayor, 26 y LA IMPERIAL. Plaza Mayor, 29

Reuma, Artritismo. Catarros.
CURA IDEAL DE AIRE Y REPOSO
Termas Pallarés
Informes: Dirigirse directamente
Termas Pallarés-Alhama Aragón

Radiotelefonía

Programa para hoy

Unión Radio (E A J. 7, 375 metros).—A las once cuarenta y cinco, nota de sintonía; intermedio musical y literario; campanadas de Gobernación: a las doce y cuarto, fin de la emisión a las dos, orquesta Artys: «Finezas», Muñoz Santos; «Empújame, Nicasia», Alonso; «Bohemios» Vives; «Petite suite», Debussy; intermedio, por Luis Medina: a las tres, transmisión de la banda que actúa en el hotel Nacional; noticias de Prensa; a las tres y media, fin de la emisión; a las siete, orquesta Artys: «Música clásica», Chapí; «Matinée chez les Hauneton», Mercier; intermedio. «Cómo hablan los viejos en la poesía de Gabriel y Galán», charla por don José Enrique Gippini; orquesta Artys: «Amor gitano», San José; a las ocho, música de baile: transmisión de las orquestas Palermo y Blanco y Negro del Alkázar; a las ocho y media fin de la emisión; a las diez, emisión retransmitida por las estaciones de Sevilla (E. A. J. 5), San Sebastián (E. A. J. 8) y Bilbao (E. A. J. 9); campanadas de Gobernación; señales horarias, últimas cotizaciones de Bolsa; segundo programa de la gran semana española de la Unión de Radioyentes; «Vulgarización radio-aérea», charla, por D. Joaquín Pérez Seoane; concierto sinfónico, por la gran orquesta; maestro director, D. José María Franco; noticias de última hora; a las doce y media, cierre de la estación.

NOTICIAS

Higiene social.—Prosiguiendo la campaña de higiene social, se celebró el domingo un nuevo mitin en el Cinema X, bajo la presidencia del doctor Navarro Fernández.

Hablaron el doctor Moreno Blasco, el Sr. Morales Llamas, la señorita Irene Morante, doctor Ruiz Heras, Sr. Romaguera, doctor Romualdo Vera, Sr. Prieto Pazos, y por último el doctor Navarro Fernández, que hizo el resumen.

Todos los oradores fueron aplaudidísimos.

*

ARENAL, 4, POMPAS FUNEBRES

*

Círculo Recreativo Ferroviario.—Esta entidad celebrará mañana miércoles, en los jardines del Dancing-Bombilla, de diez de la noche a dos de la madrugada, una gran verbena, en la que actuará la orquesta «Los Popos».

Están invitados los socios y familiares, así como también los Centros de Madrid, según costumbre.

Las invitaciones solamente podrá facilitarlas el conserje del Círculo, mediante la presentación del carnet de identidad, hasta las nueve de la noche de dicho día.

Se encarece a las señoritas la asistencia con el clásico mantón de Manila, para dar mayor brillantez a la fiesta.

En el caso de que el tiempo no permita celebrar la verbena en los jardines, la fiesta será en el salón, el cual estará perfectamente acondicionado.

Amigos del Niño.—Se ha celebrado la sesión mensual de esta Sociedad, que fué presidida por don Rodolfo Tomás Samper.

Se acordó que la Sociedad se divida en cuatro secciones, atendiendo al proceso biológico del niño. Estas secciones se denominarán: Primera, Prenatal; segunda, Preescolar; tercera, Escolar; cuarta, Postescolar. En la discusión de este asunto intervinieron la señora García Tapia, señorita Soriano, y los Sres. Samper, Huerta, Sainz de los Terreros, Gallo de Renovales, Pintado, Haro y Mittelmann.

Se designó una ponencia para la celebración de unos concursos infantiles en relación con los centenarios de Goya y de fray Luis de León.

Agentes y Comisionistas de Aduanas.—Hoy martes se celebrará en Madrid la reunión del Comité Ejecutivo de los Colegios Oficiales de Agentes y Comisionistas de Aduanas de España, bajo la presidencia de D. José Longueira.

Asistirán a dicha reunión el delegado interventor de la Dirección General de Aduanas, Sr. García Nuche, y los Sres. Gili, presidente del Colegio de Barcelona; Iglesias, presidente del de Irún; Constantino Terol, del de Alicante; Carmona, del de Cartagena; Vidales, del de Villagarcía de Arosa; Pedraz, del de Salamanca; Azqueta, del de San Sebastián, y Chiner y Sanz Valdecaneres, del de Valencia.

Círculo de Bellas Artes.—Hoy, a las seis de la tarde, se inaugurará en el salón del Círculo de Bellas Artes la Exposición de trabajos llevados a cabo por el joven y notable arquitecto D. Alfonso Jimeno Pérez, pensionado por el Estado para realizar ampliación de estudios en Bélgica y Holanda.

Esta Exposición es la primera de esta índole que se celebra en el nuevo edificio del Círculo.

La entrada será pública los días laborables siguientes al inaugural, de seis de la tarde a nueve de la noche, y los domingos, sólo por las mañanas, de once a una.

Círculo Mercantil.—Hoy martes, a las diez y media de la noche, pronunciará en el Círculo de la Unión Mercantil una conferencia D. Joaquín Azpiazu, acerca del tema «La moral en la Bolsa».

La salud en Madrid.—Según «El Siglo Médico», los reumatismos musculares y articulares persisten en la frecuencia de su presentación, así como las neuralgias atribuídas a enfriamientos y que revisten, principalmente, las formas de ciática y facial. El sarampión continúa observándose en los niños y la coqueluche va decreciendo.

En los afectos crónicos no se ha presentado variación apreciable desde la última semana.

Lyceum Club Femenino. —Esta tarde, a las seis y media, se celebrará la «Tarde de Goya», con el siguiente programa:

«Siluetas negras», atribuidas a Goya, con comentarios de las señoritas Concha Méndez Cuesta y Ernestina Champourcin.

«El no», sainete de D. Ramón de la Cruz, interpretado por las señoritas Magda Donato y Josefina Hernández, y los Sres. Gorbea, Lluch y Rivas Cherif.

«Trianas y tonadillas», por la señora Carmen Monné de Baroja, acompañada al piano por la señorita Consuelo Pérez de Barradas.

Baile español a la guitarra, por Laura de Santelmo.

La grandiosa y verdadera liquidación de joyas, relojes y bisutería está en
MONTERA, 21
TODO A MITAD DE SU VALOR

Un descarrilamiento

Guardafreno herido

En el ministerio de Fomento se recibieron noticias de haber descarrilado en el kilómetro 158 de la línea de Portugal todas las unidades del tren correo 302. El descarrilamiento ocurrió en la línea de Plasencia a Astorga, cerca de Salamanca, y a consecuencia del accidente resultó herido un guardafreno. El material sufrió destrozos y la vía quedó interceptada, habiéndose enviado un tren especial con obreros y otros elementos para dejar expedita la vía.

CORREO DE TEATROS

COMEDIA.— Ultima semana.—Esta noche, mañana noche y jueves tarde (festividad del Corpus), el enorme, formidable, cada vez mayor éxito, «El Clamor», estupendo acierto cómico de Muñoz Seca y «Azorín».

Jueves, noche, beneficio del graciosísimo Pedro Zorrilla, el gran éxito de Arniches, «El señor Adrián el Primo».

Todas las noches siguientes, «El Clamor».

Despáchase en contaduría.

BENEFICIO DE AURORA REDONDO Y VALERIANO LEON.—El próximo sábado, beneficio de Aurora Redondo y Valeriano León, con el estreno de la comedia en tres actos de D. Carlos Arniches, «La piel del lobo».

CALDERON.— Hoy martes, por la tarde, a precios populares, reposición de la hermosa zarzuela del maestro Alonso, «La linda tapada».

Todas las noches, «La parranda», el éxito de los éxitos, por el incomparable Marcos Redondo.

BENEFICIO DE CARMEN ANDRES.—La popularísima actriz celebra su beneficio mañana miércoles, con la reposición de los sainetes «Las mujeres son así» y «La real gana».

MARTIN.—El miércoles, por la noche, «debut» de la compañía de comedias Manuel París, con el estreno del famoso drama realista de Manuel Fontdevila, «La dona verge», traducida al castellano, con el título de «La protegida», por Leopoldo Bejarano.

Sección religiosa

Santos de hoy.—Santos Bonifacio, obispo; Doroteo, presbítero; Sancho, Florencio, Julián, Ciriaco, Marcelino, Faustino, Nicanor, Apolonio, Marciano, Zenaides, Ciria, Valeria, Marcia, mártires.

La misa y oficio divino son de San Bonifacio, con rito doble y color encarnado.

Espectáculos para hoy

ZARZUELA (teatro lírico nacional).—10,30, estreno de la ópera folklórica gallega Cantuxa.

COMEDIA.—(Ultima semana).—A las 10,30, El Clamor.

CALDERON.—7, La linda tapada (4 pesetas butaca), por Marcos Redondo.—10,45, La parranda, por Marcos Redondo. Exito extraordinario.

APOLO.—(Compañía de Aurora Redondo-Valeriano León).—6,45 y 10,45, ¿Quién te quiere a ti? (El éxito de los éxitos.)

REINA VICTORIA.— (Compañía Adamuz-González).—A las 7, Los marineros (función popular, dos pesetas butaca).— A las 11, No quiere que le quiera (deliciosa comedia, risa, emoción, interés).

ALKAZAR.—(Ultimos días).— A las 7 y 11, Eureka.

LARA.—A las 6,45, La chica del Citroen.—A las 10,45, La chica del Citroen y No hay dificultad (éxitos verdad).

COMICO.—(Beneficio del primer actor y director Benito Cibrián).—A las 7 (popular), Un alto en el camino (última representación).—A las 11, primera representación de la obra nueva del pastor poeta Al escampío. Mañana miércoles, a las 7, El señor de Pigmalión. Pepita Meliá, repuesta de su enfermedad, se volverá a encargar del papel de Pomponina.

ESLAVA.—A las 10,45 (despedida de la compañía; butaca, 5 pesetas), ¡Abajo las coquetas! (Enorme éxito.) Miércoles, debut en el teatro Chueca (precios popularísimos). A las 7,30, ¡Abajo las coquetas! (Enorme éxito). A las 11, El país de la revista (estreno). Butaca, dos pesetas.

LATINA.—(Compañía del teatro de Apolo).—Ultima semana.—A las 7 y a las 11, La muerte del ruiseñor.

NOVEDADES.—7 y 11 noche, Todo el año es Carnaval y Yo quiero ser guapo. Exito formidable de Sara Fenor. Precios popularísimos. Pronto, Las castigadoras.

ROMEA.—A las 7 (popular, 3 pesetas butaca), El viajante en cueros y Ramper.—A las 11, Las castigadoras (éxito inmenso) y fin de fiesta por Ramper.

AVENIDA.—A las 7 y 11, Cho-Ki-Cha, Guillén, troupe Teruel, Sepepe, Kalwo and Comp., Rosita de España, semiestrella coreográfica; Carmen Flores, Geo Dorlys, Conchita Piquer. Butaca, 3 pesetas tarde y 4 noche.

CIRCO PARISH.— Noche, a las 10,45, grandiosa función de circo. Acróbatas, equilibristas, olímpicos, clowns, bufos, excéntricos y la formidable atracción los elefantes de Power's, comediantes, bailarines y pantomimistas.

FUENCARRAL.—10,30, gran compañía internacional de circo. Dirección, Perezoff. Debut del silvetista Demokritos, Georges Mark Cie. y sus tres feroces leones, hermanos Díaz, etc. Precios populares.

MAIPU PIGALL'S.— Todas las noches, gran souper. Atracciones, Regalos. Orquestas. Exito inmenso de Bianco Bachicha (conjunto número 2).

CINE IDEAL.—6,30 y 10,30, Revista Paramount (actualidades), Diviértete y trabaja (Virgina Brown); estreno, Amor afortunado (Greta Nissen).

CINE MADRID.—6,30 y 10,30, Peligro oculto (Frank Merrill), La encantadora Mimí (cine opereta en cinco actos, cantada por notables artistas). Butaca, una peseta.

PAVON.—6,45 y 10,30, La rata de hotel y Flor de España o La vida de un torero. Estrenos. Canciones por Emilia Vez.

CINE DEL CALLAO (Plaza del Callao).—6,30, 10,30, Revista Paramount, El sastre botines (por Clara Bow), Luna de miel en París, La mona de mi novia (por Syd Chaplin).

CINE DE SAN MIGUEL.— 5,30, 10,30, Novedades internacionales, Bajo el águila imperial (por Marcelina Day), De padres tontos... Las luces de Broadway (por Conrad Nagel).

CERVANTES.—6, 10,30, Edison, Marconi y compañía, Error matrimonial (por Antonio Moreno), El misterio del circo (por Harry Piel).

CINEMA ESPAÑA.— 6,30, 10,30, El espejo de la dicha (por Lili Damita), Los aparecidos y ¡Madre mía (por Víctor Mac Laglen).

CINEMA GOYA.—A las 6,30; noche, 10,15 (jardín), Ardores pasados, Noticiario Fox, Te buscaba y fogueado, Bailarines en taxímetro.

FRONTON JAI ALAI.—Tarde, a las 4,30, primero a remonte, Irigoyen y Tacolo contra Ucín y Berolegui; segundo, a pala, Azurmendi y Jáuregui contra Amorebieta II y Begoñés III.

Imprenta de LA LIBERTAD
Madera, 8

Ministerio de Educación, Cultura y Deporte 2012

MUEBLES

LA CASA APOLINAR hace grandes rebajas e invita a su numerosa clientela a visitar su exposición:

INFANTAS, 1

COMPARESE EL TRABAJO

Adoptadas oficialmente por el ministerio de Instrucción pública mediante concurso para la enseñanza de mecanografía en los Institutos de Segunda Enseñanza.

La máquina para escribir de calidad suprema.

Concesionario exclusivo:

TRUST MECANOGRAFICO, S. A. Avenida Conde Peñalver, 16, entresuelo, MADRID

SUCURSALES:

ZARAGOZA: Don Jaime I, 12, principal.
MALAGA: Duque de la Victoria, 3.
BARCELONA: Rambla Cataluña, 13
BADAJOZ: Plaza Soledad, 10.
BILBAO: Gran Vía, 24.
VALENCIA: Paz, 17.
SEVILLA: Rioja, 4.
GIJON: Capua, 8.

A plazos TEJIDOS, SASTRERIA, ZAPATERIA, MUEBLES

Gómez y Carmona, Relatores, núm 3. Tel. 13.101.

BAJÓ LA FRUTA

Fresón de Nalda (Logroño), peseta medio kilo; Aranjuez, 75 céntimos medio kilo. Albaricoques, 60 céntimos el kilo. Frutas variadas, moniquis, fresquillas, brevas, piñas, plátanos, naranjas y espárragos.

La casa que más barato vende y no tiene sucursales. Se sirve a domicilio. Teléfono 12.657.

12, CADIZ, 12

DESINFECTANTE

SANITAS

SEVILLA

La Golondrina

recorre triunfalmente el mundo, llevando a todas partes la hoja de afeitar más fina, suave y duradera. Los gloriosos tripulantes del **Jesús del Gran Poder** van provistos, para su aseo personal, de hojas **Golondrina,** que por su especial temple son capaces de resistir las más variadas temperaturas sin perder su eficacia.

A 3 PESETAS PAQUETE DE 10 HOJAS

De venta en Madrid: Almacenes Rodríguez, Avenida Conde Peñalver, 4, y ferreterías; Hortaleza, 14 y 39; Fuencarral, 50; Espíritu Santo, 13; paseo Delicias, 10; Santa Engracia, 43; Eloy Gonzalo, 10; Goya, 89, y Bravo Murillo, 177.
Al por mayor: «La Ferretera Guipuzcoana», Urbieta, 64, **San Sebastián.**

Venta a plazos y contado
ALMACENES MADRILEÑOS
Tejidos. Sastrería. Zapatería Muebles.
BARQUILLO, 21, y PIAMONTE 6.

LOS PINOCHOS, SAN BERNARDO, 64

Orinales, loza fina, una pta. Palanganas con válvula, finas, 2 ptas. Escupideras, finas, 0,50. **JUEVES Y SABADOS REGALAMOS PINOCHOS**

PRESERVATIVOS
Cat.º gratis. Sirvo provs.
Casa Neverrip, Tetuán, 42

ZAPATOS
Zapatos alta calidad, por moderado precio, sa. cro., desde 3 duros.
Romanones, 16. VICI

GOMAS "BIEN"
La Mascota
Catálogo gratis.
4, GATO, 4, MADRID

EN LA ADMINISTRACION DE «LA LIBERTAD», SAN ROQUE, 7, DE DIEZ A ONCE DE LA MAÑANA, TODOS LOS DIAS LABORABLES, SE FACILITARA CALDERILLA POR PLATA O PAPEL SIN COMISION ALGUNA

Para anuncios: R. CORTES, Valverde, 8

Anuncios clasificados por secciones. Cada palabra, VEINTE CENTIMOS

ALMONEDAS

¡Ojo! ¿Queréis comprar más barato que en fábricas y que en liquidaciones? Visitad la casa Losmozos, donde encontraréis inmenso surtido en muebles de todas clases a precios increíbles. Santa Engracia, 65

¡Asombroso! Armario dos lunas grandes, panel central, todo haya, barnizado y bronces, 200 pesetas. — Santa Engracia, 65.

¡Increíble! Comedor, aparador, trinchero haya barnizado, caoba, muchas lunas biseladas, bronces, mesa ovalada, seis sillas tapizadas, 500 pesetas Santa Engracia, 65.

Armario haya barnizado, con bronces luna grande biselada, 130 pesetas. Santa Engracia, 65

¡Novias! Inmenso surtido en camas doradas y niqueladas más baratas que en fábrica. Santa Engracia, 65.

¡Atención! Comedor chipendal todo caoba, vale 3.500, en 2.300 pesetas. Santa Engracia, 65.

¡Aviso! Alcoba compuesta de armario tres lunas, cama, dos mesillas, comodín, coqueta, muchos bronces plata, 850 pesetas. Santa Engracia, 65.

Despacho estilo español, vale 3.000, en 1.250 pesetas. Santa Engracia, 65.

Alcobas, comedores, tresillos, sillerías, precios asombrosos. — Luna, 13.

Comedor moderno barnizado, lunas, completo, 500. Luna, 13.

Cama dorada, sommier hierro, garantizada, 110. Luna, 13

Cama hierro, colchón, almohada, 50 Luna, 13.

Por ser fabricación propia, vendemos a estos precios. Luna 13.

Liquidamos todas las existencias con el 50 0/0 verdad precios marcados: visitándola ahorraréis dinero. Plaza de Santa Bárbara, 4.

Comedor Chipendal fantasía, 2.500 pesetas. — Estrella 8. Matesanz.

Alcoba Chipendal 2.000. Despacho Renacimiento 600 Estrella 10.

Cama, colchón, almohada, 50; infinidad muebles baratísimos Estrella, 10. Matesanz.

Despacho inglés, 200; buró americano, 140. — San Mateo, 3. Gamo.

Mesa comedor, 18; sillas, 5; perchero, 16. San Mateo, 3. Gamo.

Los muebles de dos tiendas Hortaleza se venden a cualquier precio. San Mateo, 3. Toda la casa.

Veraneantes. Su hotel amueblado por la Casa Gamo. San Mateo, 3. Servicio directo y garantizado de roturas

Hamacas, a 6 pesetas; sillones medula, 14; comedor, aparador, mesa y 6 sillas, 136. San Mateo, 3. Toda la casa muchas existencias.

Bargueño, arpa y muebles baratos. Corredera Baja, 39.

Camas, colchones, armarios, sillería, recibimiento. Puebia, 4, entresuelo.

ALQUILERES

Alquilo en Guindalera cuartos interiores, sesenta y cinco pesetas. — Cartagena, 45 antiguo, próxima Pérez del Río.

Exterior, baño, 145 pesetas, calle Delicias, 37, interior; cinco habitaciones, 80. Francisco Rici, 4.

Ramón Cruz, 62, bajo, para peluquero señoras, 175. Teléfono, baño.

Catorce, 18 duros, espaciosos, entarimado, gas. Cartagena, 9. Metro Becerra.

Veraneo, tres casas confortables, baratas, tren, autos. Orusco (Madrid). Cortecero.

Azotea, seis piezas, trece duros, tranvía 37 puerta. Paseo Delicias, 135.

Alquilo exterior, 75 pesetas. Calle Delicias, número 37.

Pisos exteriores, sitio sanísimo. veintiséis, veintiocho duros. — Alcántara, 30 duplicado. — Razón, segundo misma casa.

Se alquilan cuartos de once y doce duros. — Canarias, 51.

Piso muy céntrico, exterior, ascensor, 30 duros. Oto, anuncios. — Espronceda, 4 duplicado

Cedo alcobas, 30, 40 pesetas. Pozas, 12, segundo derecha.

AUTOMOVILES

Magnetos, dínamos, motores arreglos garantizados. Carmen, 41.

Academia Americana Automovilismo, propaganda hasta fin Mayo, 150 pesetas. Enseñanza, conducción mecánica con carnet. Oficinas: Núñez Balboa, 17.

Limousine Cadillac, 57, toda prueba. Velázquez, 8. De nueve a una.

COLOCACIONES

Demandas y Ofertas

Diez cts. palabra

El anuncio en esta sección será gratuito todos los miércoles para quienes, por hallarse en paro forzoso, necesiten ofrecer sus servicios en las distintas ramas del trabajo.

DEMANDAS

Señora viuda, de edad formal, se ofrece para acompañar a señoras, señorita o niños. Razón: doña Eusebia del Valle, calle de Caramuel, 8, segundo derecha.

Caballero formal, cuarenta y cinco años, administraría persona posición, aportando grandes elementos producción. Escribid San Bartolomé, 20. Sr. Mesa.

Ofrécese especialista en afinación y reparación de pianos. Garantiza su excelente trabajo y economía. También para fuera de Madrid. Silva, 12 duplicado tercero.

Ofrécese muchacha formal, sabiendo obligación. Prefiere poca familia o señora sola. Jesús del Valle, número 3.

Señor sola, mediana edad, regentaría casa de viudo. Razón: Martínez Larriba 9, bajo derecha (Puente de Vallecas).

Ofrécese para cualquier trabajo o industria joven de veintitrés años, pocas pretensiones. Razón: Jacinto Alcázar. — General Lacy, 32.

Ofrécese joven para oficina como auxiliar contabilidad y mecanografía o cajero de bar. Jardines, 21. José Pérez.

Joven ofrécese señora o caballero. Encarnación López, Lérida, 14.

Modista señoras, fantasía a domicilio o interna. Hortaleza, 36.

Sastra económica para casa y para fuera. Calle del Cristo, número 3, tercero centro derecha.

Ofrécese chofer recién licenciado del Centro Electrotécnico para casa particular. Dirigirse: Calle de Mateo García, 7.

Señora viuda desea colocarse urge. Preguntad por Adela Soto, Bravo Murillo, 4, piso segundo.

Ofrécese ayudanta de modista. Pretil de los Consejos, núm. 5, entresuelo derecha.

Señora modesta, suma confianza, urge colocación incondicionalmente. Informarán: Bustamante, 8 cuadruplicado, principal núm. 3. Veraza.

OFERTAS

Necesito oficialas ropa blanca fina. Olózaga, 5 y 7.

Falta oficiala planchadora. Mediodía Grande, número 3.

Aprendiz adelantado cerrajero falta. Mercedes, 15, taller (Cuatro Caminos).

Zapateros. Faltan forrador y rebatidor. Rodas, 26.

A los corresponsales de novelas por entregas: Todo el que se dedique a este negocio y quiera trabajar en cualquier capital o pueblo de España las populares publicaciones de la Editorial Albero, que lo solicite, y a correo seguido recibirá propaganda. Concedemos nuevas representaciones hasta en aquellas plazas que ya la trabajan otros. Editorial Albero. Avenida Pi Margall, 20 (Gran Vía), Madrid.

Correras prácticas precísanse fábrica provincias, retribución buenísima. Informará: Ismael Sánchez Peña. Talavera la Reina.

Muchos destinos licenciados Ejército. Informes gratis. Plaza Salmerón, 3, segundo.

Faltan ayudantas modista. — Alberto Aguilera, 36.

Necesito ayudantas modista. General Alvarez de Castro, 9, entresuelo derecha

Modista. Aprendiza adelantada falta. Tabernillas, 21, tercero derecha.

Asistenta joven hace falta, sabiendo cocina, Ciudad Lineal, calle Fernández Caro, hotel «El Bosquecillo».

Faltan oficialas y ayudantas modista. Preciados, 19.

Se necesita ajustador, prefiriéndose conociendo motores gasolina. Dirigirse con referencias: Galileo 43, talleres. Miércoles 6, de diez a doce.

Faltan muchachos para reparto; preferibles conozcan ramo ultramarinos. No presentarse sin excelentes informes. — Tres Cruces, 5, tienda.

Falta ayudanta camisera. Lavapiés, 20, bajo.

Falta chico recados. Plaza Angel, 3, primero, sastrería.

Sastrería. Falta oficiala, ayudanta. Pez, 2.

Correras prácticas precísanse fábrica provincias, retribución buenísima. Informarán: Ismael Sánchez Peña (Talavera la Reina).

Falta oficiala bordadora máquina. Olivar, 12, principal.

Preciso aprendices para joyero. Desengaño, 16, cuarto izquierda.

URINARIAS (AMBOS SEXOS)

"Después de once meses de haber tomado sus famosos CACHETS, puedo hoy asegurar mi completa curación."

«Plasencia, 16 de Diciembre.

Señor doctor Collazo.

Estimado señor: Ya al finalizar el año, es decir, después de once meses de haber tomado sus famosos Cachets, puedo HOY ASEGURAR MI COMPLETA CURACION. No lo he hecho antes hasta estar plenamente convencido de que no se volverían a reproducir los sedimentos blancos en la orina. Como a causa de otros medicamentos anteriores a su específico, y luego de tiempo, volvían a parecer, unas veces a los pocos meses de dejar el tratamiento, esperé en esta ocasión que transcurriera tiempo más que suficiente para no tener lugar a dudas en que ya no se volverán a reproducir, gracias a sus **Cachets.**

Hoy, agradecido a sus bondades, le envío el testimonio de mi agradecimiento.»

El nombre se omite por discreción.

Los CACHETS COLLAZO son extraordinariamente eficaces en el tratamiento de la blenorragia, gonorrea (gota militar), cistitis, prostatitis, leucorrea (flujos blancos de las señoras), metritis, vaginitis y otras enfermedades análogas de uno y otro sexo. Son de uso sencillísimo y reservado, y por la rapidez de su acción, sumamente económicos. **Caja, 16,25 pesetas.**

Los CACHETS COLLAZO están preparados por el doctor COLLAZO en Rosario (Argentina) y premiados con medalla de oro en París y Roma.

GRATIS remito dos interesantes libritos.

Pídalos: A. GARCIA, Alcalá, 85, MADRID.

Se necesitan muy buenas oficialas planchadoras. Trabajo todo el año. San Felipe Neri, 2, segundo derecha.

Se precisa joven para todo. Bretón de los Herreros, 23.

Faltan oficialas de modista. Bordadores, 5, piso cuarto.

Calzoncilleras, camiseras. Faltan aprendizas adelantadas. Labrador, 18, segundo F.

Pantalonera. — Faltan aprendizas adelantadas. Salitre, 36.

Sastre. Falta ayudanta y aprendiza. Palma, 45.

COMADRONAS MANICURAS

Partos. Vicenta Santaclara. Consultas. San Joaquín, 2.

Ex profesora Maternidad. Consultas reservadas. Plaza Lavapiés, 4. Teléfono 18.038.

Partos. Estefanía Raso. Asistencias esmeradas económicas. Atocha, 94, segundo.

Rogelia Santos, hospedaje, consulta reservada. San Vicente, 25.

Partos. Consulta reservada, económica. Jorge Juan, 53.

Partos. Luisa Veira, profesora acreditadísima. Consulta embarazadas.— Plaza Progreso, 10, segundo.

Partos. Celestina López. Consulta reservada.— Fuencarral, 138.

Acreditada profesora partos embarazos, reservados hospedajes. — General Pardiñas, 16.

Partos. Consulta embarazadas de tres a cinco. Asistencia esmerada. Precios económicos. Avenida Reina Victoria, 5.

COMPRAS

Cobre compramos tornillo, palastro. Ramón la Cruz, 27.

CONSULTAS MEDICAS

Piel, venéreo, sífilis, procedimientos electroterápicos; gratis, siete a ocho. Méndez Alvaro, 4.

Alvarez Gutiérrez. Consulta vías urinarias, venéreo, sífilis, blenorragia, impotencia, estreches. Preciados, 9. Diez una, siete nueve.

Consultorio médico. Purgación, impotencia, venéreo, sífilis, piel. Consulta especial, cinco pesetas. Calle Estudios, 2. Diez-doce, seis-ocho.

Curación purgaciones, método alemán, venéreo, sífilis, impotencia.— Once a una y cuatro a siete, dos pesetas; especial, cinco; obreros siete a nueve, una. Fuencarral, 73 (entrada Santa Bárbara, 2).

CORRESPONDENCIA

Señorita Alvarez, recoja carta en Arenal, 9. Nombre Gallego.

ENSEÑANZAS

Clases económicas, primaria, contabilidad, ortografía, reforma letra, taquimecanografía, 10 pesetas mensuales. Sandoval, 19.

Contabilidad, cálculos, taquimecanografía. — Idiomas. Atocha, 41.

Solfeo, piano. Lecciones domicilio profesora.— Almansa, 11, principal.

Bailes Charlestón, tango. Príncipe, 16.

Francés, cinco pesetas mes. — San Bernardo, 73.

Mecanografía, siete pesetas mes. Taquigrafía, contabilidad, idiomas, ortografía, 10 pesetas. Puerta del Sol, 6.

HUESPEDES

En familia honorable se ofrece pensión completa. Madera, 28, tercero derecha De once a cuatro.

PERDIDAS

Habiéndose perdido décimo número 17.027, sorteo del día 1, ruégase devuelva la mitad del premio por ser persona muy necesitada. — Razón: Santa María, 43, guardilla.

TRASPASOS

Traspaso bodega acreditada, alquiler barato. Zurita, 52.

Traspaso local, tienda. Dirigirse: Estudios, 14, sastrería.

Traspaso tienda céntrica tres pasos Gran Vía. Informarán: Perfumería Vázquez. San Onofre, 6.

Traspaso taller zapatería, esquina plaza. — Razón: Luna, 5, gomas.

Para industria importante se cede gran local con vivienda en calle de primer orden. Razón: Abada, 2. Gancedo.

Traspaso bar-taberna por urgente ausencia, sitio inmejorable, salida a dos calles, seis huecos a cada una, gran terraza, magnífica vivienda y gran bodega. Carretera Aragón, 47.

Traspaso amplia salchichería, carnicería, admirablemente situada. — Pocos gastos. Positivo resultado. Razón: Hortaleza, 60, vinos. Horas, cuatro seis.

VARIOS

Exposición de París, sastrería. — Contado, crédito. — Preciados, 7, principal.

Facilito dinero crédito personal Cañizares, 4, principal.

VENTAS

En Collado Mediano vendo hotel mitad valor. Informarán: Reyes. Puerta Sol, 6.

Vendo solar. Juan Bravo, 68, 6.235 pies, 7,25 pie. Razón: Barón del Castillo, 6.

La Marquesina, Tetuán, 16. Puntas y codillos, 4 pesetas kilo.

Mecánicos, liquido partida acero, herramienta todos los gruesos, 0,50 peseta kilo. Ronda Toledo, número 20, portería.

Vendo casa, verdadera ocasión, renta 7.260 pesetas; precio, 70.000.— Rueda. Fuencarral, 22, primero. De seis a ocho.

Linoleum, persianas mitad precio. Fuentes, 5. San Bernardo, 2.

Se vende comedor y varios muebles. No se admiten prenderos. De diez a cinco tarde. Darán razón: Alberto Aguilera, 29.

Camas turcas doradas, hierro, baratísimas; economía, calidad. Valverde, 8, rinconada.

Pianos. Vendo, alquilo, 10 pesetas. Plazos, 15 pesetas. San Bernardo, 1.

Se vende portada, un hueco, sin estrenar, buena madera, baratísima. Pi Margall, 9. Casa Gama.

Ocasión. Vendo hermosa casa Puente Vallecas, cuarto baño, 7.000 pies de hermoso jardín, pozo. Razón: Eduardo Requena, 12.

Relojes pulseras oro ley, 35 pesetas; chapados, 15. Composturas garantía verdad; precios muy económicos. Sal, 2 y 4, relojería (frente calle Postas).

Se vende sillería y aparador. Verónica, 5.

Montecito mucha caza, distante 23 kilómetros, lindando carretera, pesetas 25.000. Otro, 1.500 fanegas, 80.000. Otro, muchos pinos, 90.000. Otros varios, mayores precios. Muchas fincas labor, algunas parte regadío. Peticiones escritas. Martínez. Gaztambide, 29, entresuelo derecha, Madrid.

Vendo directamente casa dos fachadas, 6.732 pesetas rentas antiguas; precio, 90.000; casa bien construída, magnífica situación, rentando 92.500 pesetas, 875.000; casa Gran Vía, esquina, 2.700.000; facilidades pago. Apartado 8.042, Madrid.

Véndese una casa con renta y solar para industria. Razón: Calle de Santa Bárbara, 7, baulería, o calle de Luis Aguado, número 4 (Carabanchel Bajo), baulería.

Máquinas de coser Singer, ocasión, desde 60 pesetas, garantizadas, casa Sagarruy. Velarde, 6.

Linoleum incrustado desde 11.25 pesetas metro cuadrado colocado. Ronuk cera inglesa para pisos. Castells, plaza Herradores, 12.

Cafeteras, saturadoras, mesas mármol, veladores, sillas plegables.— Leganitos, 25.

Estos anuncios los recibe a todas horas la Agencia Corona. Fuencarral, 77, entresuelo.

ESTOS ANUNCIOS SE ADMITEN EN TODAS LAS AGENCIAS DE PUBLICIDAD; EN NUESTRAS OFICINAS, DE NUEVE DE LA MAÑANA EN ADELANTE; EN LOS QUIOSCOS DE "LA LIBERTAD", PLAZA DE PONTEJOS, GLORIETA DE BILBAO, GLORIETA DE RUIZ JIMENEZ (Cuatro Caminos), Y EN LOS DE VENTA DE PERIODICOS DE LAS CALLES DE TOLEDO, ALCALA (frente a Apolo) Y ALCALA (esquina a Goya)

ALMACENES GASPAR, OLIVAR, 1. Tejidos y confecciones. Servilletas a perra gorda

Ministerio de Educación, Cultura y Deporte 2012