Diario de Valencia

Año XI — Oficinas: Trinquete de Caballeros, 14 — Domingo 2 Octubre de 1921 — Teléfono 681.--Apartado 122 — Núm. 3.656

MARRUECOS

La reconquista del territorio

Es una verdad absoluta que la España inmortal ha respondido, de uno a otro confín de la Península, animada del deseo de reconquista y venganza. Si así no ocurre, ante el desastre sufrido, la gran nación ibera deja su prestigio de potencia, en piltrafas de deshonra, en las chumberas y zarzales, en los aduares y «jaimas» del Norte de Marruecos.

Es una verdad también que el movimiento estaba preparado para la sublevación general; prueba, los sucesos de Larache, los chispazos de la zona de Tetuán.

Tantas razones hay para la deducción de esta consecuencia, que no hay si no que observar el por qué se marcharon los moros que estaban establecidos en la plaza con despachos de tabaco y cafetines musulmanes; porque temían que vinieran los rifeños, no, como algunos decían, al preguntarles en aquellos días luctuosos, sino porque conocían el movimiento y se ponían de parte de él.

España, en la zona de su protectorado de Marruecos en Melilla, tenía muchos intereses en minas, viñedos y una cosecha enorme de cereales, como nunca se conoció. Los moros debían a los españoles grandes cantidades de dinero y de granos que les habían dado, no sólo en este año, sino en años anteriores.

La nación protectora, para la extensión de la zona ocupada no tenía fuerzas europeas suficientes para dominar una sublevación general de las tropas indígenas, de las harcas amigas y de las cabilas armadas, donde todos los jefes, cabos y moros más conocidos como amigos, tenían armamento y municiones. De esta circunstancia se aprovecharon, para, aconsejados por «fakires» y santones, siempre rebeldes a nuestra dominación, romper en un momento dado el velo que cubría su traición y despojarnos de todos los intereses y cometer los crímenes más horrendos que la maldad humana puede pensar.

Ahora, ante el avance, a buen seguro que se cambiará de táctica. El moro es el eterno enemigo de todo cuanto no esté ajustado a las leyes koránicas, y con éstos, tan rebeldes e indómitos, pasarán dos o tres generaciones para ponerlos en un grado capaz de sentir amor al progreso.

Al moro hay que tratarle siempre con grado de superioridad, haciéndole comprender que se puede más que él. En caso contrario, nada se consigue.

No cabe duda que hubo influencias sobre ellos que les decían que España era poca cosa, que no tenía soldados, que no tenía dinero, que no tenía nada que pudiera tener valor representativo para su protectorado.

Jefes prestigiosos de nuestro Ejército, grandes arabistas, que conocen la extraña psicología del moro, así lo aseguran; autoridades de la Iglesia, que tantos años han luchado con ellos, lo mismo lo afirman; comerciantes, hombres de negocios, que de largos tiempos trafican en el país, lo mismo dicen; hay que tenerlos siempre dominados por la seguridad de la fuerza y de la superioridad.

Entre ellos, en sus luchas continuas, se temen y respetan por el grado de superioridad del más valiente, o de la tribu o cabila que es más feroz en su valor salvaje.

En el avance de Nador, los que más resistencia han puesto para nuestra reconquista han sido los policías y regulares, que tantos años comieron el pan de nuestra artesa e hicieron la fantasía con nuestro dinero, luciendo buenos uniformes, cabalgando briosos caballos y teniendo «mujeras» que con el sudor del trabajo no pudieron sostener, porque no saben ni quieren trabajar.

Hacia el avance vamos con un cambio de táctica, pero no en son de conquista y destrucción, sino de una [illegible]ca de superioridad y de en[illegible] como tiene que hacerse en los [illegible]ectorados, aun en aquellas naciones que disfrutan de la autonomía y viven al amparo de una gran potencia que las protege, que guardan eternamente el respeto y el agradecimiento a su protectora.

En la reconquista de la zona saqueada, que pronto, gracias a Dios, volverá a ser un prestigio de nuestra laboriosidad colonizadora, conocerán los traidores el valor superior de España, con sus potentes cañones, arrasadores de ingratitudes y reivindicadores de injusticias. Volverán a ver funcionar nuestras fábicas harineras, que las han destruído; los hornos y las máquinas de la panificación, que los han volado; las vagonetas en los cables aéreos transportando a los cargaderos del ferrocarril de San Juan el mineral preciado, para convertirlo en hierro y en acero por la inteligencia y el trabajo, para las venturas de la humanidad. Las trilladoras y las máquinas modernas de la agricultura, en febril marcha, para más aprovechar la bondad de la madre tierra.

Al «marabu» (sacerdote) cristiano, prodigar la limosna, dando la caridad de nuestra Religión para mitigar el dolor de la necesidad. Abrir su escuela y enseñar a la infancia, española y árabe, la santidad de la cultura, el bien de la civilización.

Al médico y al farmacéutico, curándoles la sarna, la lepra, la viruela y el tifus, que siempre los apesta.

Al veterinario, curando sus caballerías y haciendo más procreadores y de mayor rendimiento a los ganados.

Al ingeniero y al ayudante, tomar planos, apuntes para nuevas explotaciones mineras y agrícolas.

A los obreros, construir nuevos ferrocarriles, más carreteras, más puentes y más roturaciones de terreno.

Todo lo verán, pero con un símbolo de respeto y de agradecimiento, porque España lo impone en nombre del orbe culto, y España es la Patria inmortal de los hombres nobles, generosos y bizarros, que no consienten que, cobardemente, se les asesine.

SIXTO FERNANDEZ.

25-9-921

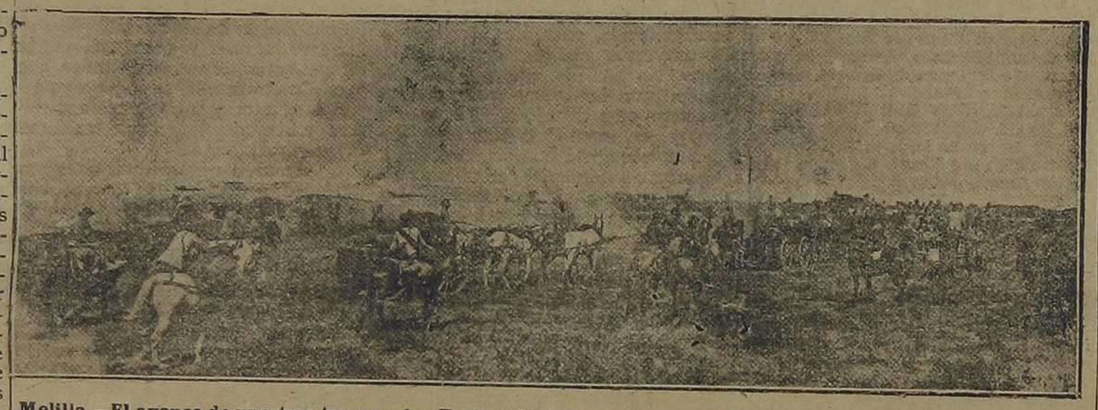

Melilla.—El avance de nuestras tropas sobre Tauima. La columna del general Cabanellas, procediendo a la "razzia" a cuatro kilómetros de Zeluán.—(Fotos. Litrán).

Los soldados enfermos del vapor "Alicante"

Relación de nombres

Por lo avanzado de la hora no pudimos ayer publicar la relación de enfermos alojados en los hospitales de la Cruz Roja y el Militar; sólo tuvimos tiempo para dar cuenta de los alojados en el Hospital provincial y en el de San Antonio. Hoy completamos la relación.

Posta de la Cruz Roja del Progreso Pescador

Pedro Pascual Serrín, de 25 años, natural de Sancho Núñez (Segovia), cabo del regimiento de Ceriñola; Vicente Calabuig Calabuig, de 23 años, de Villena (Alicante), del regimiento de Melilla; Eulalio Quevedo Gonzalo, de 22 años, de Cuéller (Segovia), Comandancia de Ingenieros de Melilla, sexta compañía; Pedro Estevan Hellín, de 23 años, de Sax (Alicante), del regimiento de la Princesa; Mariano Valero Navarro, de 23 años, de Zaragoza, del noveno de artillería ligera; Diego Cortés Maldonado, de 31 años, casado, de Granada, forjador del cuarto ligero de artillería; Ramón Carpayo Lorenzo, de 22 años, de San Vicente de Alcántara (Badajoz), del regimiento de Granada; Julio Santiago Rodríguez, de 22 años, de Mieles (Granada), del regimiento de la Princesa; Braulio González Armenteros, de 25 años, de Espino de la Orbada (Salamanca), sargento de artillería; Vicente Cuerrero González, de 23 años, de Grau (León), del regiminto de Burgos; Antonio Rodríguez León, de 22 años, de Dresma (Granada), del regimiento de la Princesa; Antonio García Vaquero, 22 años, de Sevilla, del tercero de zapadores; Juan Fernández Torres, de 23 años, de Pulianilla (Granada), del regimiento de España; José Carballo Benítez, de 23 años, de Tarifa (Cádiz), del regimiento de Extremadura; José Añón Bosque, de 21 años, de Alhama de Aragón (Zaragoza), del noveno ligero de artillería; Ataulfo Sáiz Paniagua, de 22 años, de Alcázar de San Juan (Ciudad Real), del noveno de artillería; Angel García Castillo, de 22 años, casado, de Cadiñanos (Burgos), del onceno ligero de artillería; León Rodríguez Argachal, de 25 años, de Muel (Zaragoza), sargento del regimiento mixto de artillería de Melilla; Aurelio Martínez Romeu, de 32 años, de Canals (Valencia), suboficial del regimiento de España, y Agustín Argüelles, de 36 años, casado, de Oviedo, maestro armero del regimiento de Guipúzcoa.

Posta de la Cruz Roja del Príncipe de Asturias

En esta posta ingresaron los más graves, que son:

Eustaquio Barrera Subia, de Guipúzcoa, del regimiento de San Fernando; José Canteros García, de Cartagena, del regimiento de España; Casimiro Bellón Sanchis, de Baeza (Jaén), del regimiento de Castilla; José Lurido Morella, de Monqueda (Coruña), del regimiento de Burgos; José Sastre Tourruella, de Tremp (Lérida), del regimiento de Navarra; Francisco Trueco Ortega, de Madrid, de Intendencia; Dommgo Paguegui Gabiola, de Marquena (Vizcaya), del regimiento de Alcántara; Francisco Luna Rey, de Zara (Cádiz), del regimiento de Lorena; Avelino López López, de San Miguel (Lugo), de Intendencia; Santiago García Rico, de Reus (Tarragona), del regimiento de Treviño (este herido es hijo del coronel de dicho regimiento); Jaime Botey Candelich, de Barcelona, sargento del regimiento de Vergara.

Hospital militar

Don Julio González Cobreros, teniente del regimiento de Toledo, enfermo de gastritis; Antonio Merenciano, sargento del regimiento del Rey, de gastritis; Antonio Seres, sargento del regimiento de la Reina, de paludismo, y Gregorio Santo, sargento de Húsares de Pavía, de bronquitis.

Juan González, del regimiento de la Princesa; Domingo Bacas, del de la Princesa; Antonio Soler, de Otumba; Manuel Caro, de Castilla; Francisco Puertas, de Burgos; Alejandro Martín, de Granada; Córdoba, cabo Antonio Molina y soldado José Leiva; de Sevilla, Luis Canilló, Francisco Asencio, Joaquín Gómez, Pedro Galindo, Estanislao Ruiz de Alarcón, José Ferrer, Manuel Rosa; de Gerona, Felipe Martínez, Manuel Carda, Luis Ríos; Tetuán, Vicente Pallarés, Angel Agut, Pedro Barrera; San Marcial, Rogelio Murillo, Alvino Alvarez; Navarra, José Espasandiu, Antonio Maurell; Granada, corneta Arsenio Barba, José Torres, Francisco López; Extremadura, Antonio Menguá, sargento Manuel Benítez y Juan Capote; Borbón, Juan García; Treviño, Francisco Abellón; Ceriñola, cabo Antonio Laveras; Melilla. Juan García; Africa, Juan Sánchez; Intendencia, sargento Miguel Patou y soldado Vicente Sala; Ingenieros, Máximo Santos; Segovia, Melitón Serrano; artillería de montaña, cabo Juan Roldán; artillería ligera, Enrique Marín; Húsares de Pavía, Natalio Olivares; disciplinario de Melilla, Werdiano Herrau; Ferrocarriles, Máximo Maestro; Regulares, Salvador Priego; artillería ligera, cabo Valeriano Eguiluz y soldado José Hita; Africa, Eleuterio Fernández; España, José Cánovas; Princesa, Silvio Martínez; Toledo, José Fernández; Almansa, Timoteo Benavent; Telégrafos, Carlos Blanes; Mallorca, Manuel Iniesta; Extremadura, Alfredo Martín; San Fernando, José Puedo y José López; Tetuán, Francisco Troncho; Centro Electrotécnico, Manuel Cabacho y Juan García; Comandancia de artillería Joaquín Ibaro; artillería ligera, Rafael Juget; San Fernando, Sabas Espeso; Extremadura, Vicente Lorente; artillería, José Lobato; España, Rogelio Bellver; Extremadura, Amador Moreno, Arturo Román y José Magán; Intendencia, Vicente Sala; artillería ligera, José Hita; Otumba, Estanislao Ruiz; Zaragoza, Generoso Novo; Andalucía, Domingo García; Extremadura, José Fontesta; Borbón, Francisco Merino; artillería ligera, cabo Felipe Sainz; Otumba, Epifanio Mozo y Estanislao Maciá.

Nuestro Prelado visita a los enfermos

El excelentísimo y reverendísimo señor Arzobispo de esta diócesis, doctor don Enrique Reig Casanova, visitó en la tarde de ayer el hospital que la Cruz Roja tiene establecido en el edificio del Progreso Pescador, en la playa de la Malvarrosa. El señor Arzobispo quedó admirado de la perfectísima instalación de todas las dependencias y del excelente trato que se prodiga a los soldados en el mismo alojados, felicitando al señor delegado-presidente y señores de la Junta y médicos, por su altruismo y desinterés.

Al retirarse su excelencia entregó al delegado-presidente 100 pesetas como obsequio para los soldados hospitalizados.

Visita a los enfermos

Hoy a las diez, la Diputación provincial visitará oficialmente a los enfermos albergados en el Hospital, abrigando el propósito el señor Jiménez de Bentrosa y los señores diputados de que los enfermos guarden grato recuerdo de esta visita.

Las familias reclaman a sus enfermos

En Capitanía general se ha presentado un problema, planteado por algunos padres de soldados enfermos de los que llegaron el viernes a Valencia en el vapor «Alicante», que han solicitado autorización para alojar estos enfermos en sus casas, donde serán atendidos por sus familias.

Como nada hay legislado sobre la materia, parece que el Hospital militar recibirá las solicitudes y elevará consulta a Capitanía, la que a su vez recabará la resolución correspondiente del Ministerio de la Guerra.

En el Hospital Provincial

A las tres de la madrugada se retiró del Hospital el director de dicho santo establecimiento, señor Roger, después de visitar uno por uno a los 147 soldados enfermos allí alojados.

Las autoridades militares elogiaron como era debido la previsión del director del Hospital, y por cada de la de la Diputación, que en breves horas dispuso camas para más de 200 enfermos, con ropa de cama completamente nueva, así como también la interior para los enfermos.

En este ímprobo trabajo que pesó sobre el señor Roger fué secundado eficazmente por las venerables Religiosas Sor Ana y Sor Concepción, y por el personal facultativo de la Facultad y del Hospital, hasta el extremo de que todos los señores catedráticos y facultativos tomaron parte en el reconocimiento de los 147 enfermos, operación que, debido a estas circunstancias, duró escasamente una hora.

Desde luego, el propósito de la Diputación es el de encargarse en absoluto de todo lo concerniente a los enfermos en cuanto sea compatible, claro está, con la ordenanza militar.

El "Alicante" a Melilla

El «Alicante», apenas hizo el desembarco, se preparó para marchar de nuevo a Melilla.

En las primeras horas de la madrugada de ayer levó anclas, marchando rápidamente a Melilla, con objeto de traer a España nuevas expediciones de soldados heridos y enfermos.

Felicitación y donativos a los soldados de Ingenieros

La comisión recaudadora de fondos para la guarnición valenciana en Africa ha acordado, en vista del heroico comportamiento observado por las tres compañías del quinto regimiento de Ingenieros, cuyo cuerpo se encuentra en esta ciudad, en la defensa del convoy para el abastecimiento de la posición de Tizza, visitar al comandante general de Ingenieros y transmitirle su felicitación y hacerle entrega al propio tiempo de un donativo, en nombre de Valencia, de 1.500 pesetas para que sean repartidas entre los individuos de dichas compañías.

Asimismo ha acordado hacer entrega de 10.000 pesetas a la Comisión provincial de la Cruz Roja y reservar otras 10.000 por si esta benéfica institución necesitase dicha suma para atender a los enfermos recién llegados.

La comisión recibió ayer 257'75 pesetas, producto del festival organizado por la Sociedad Velo-Club.

(POR TELEGRAFO Y TELEFONO)

Comentarios sobre el combate de Tizza

Melilla.—Se saben nuevos detalles de la conducción del convoy a Tizza.

El primero que entró en la posición fué el general Cavalcanti.

Este se hallaba en Gared cuando supo que los moros oponían tenaz resistencia a la conducción del convoy.

Entonces dió un entusiasta viva a España, y añadió, dirigiéndose a los suyos:

—Hijos míos, quien tenga valor que me siga.

Inmediatamente marchó a galope seguido de su Estado Mayor.

Detrás salieron entusiasmados 25 soldados de la segunda compañía del regimiento de Ingenieros zapadores.

Bajo una lluvia de balas llegaron a Tizza.

Allí se abrazaron los soldados y el general, que les significó su gratitud por el valeroso comportamiento.

Antes de emprender el galope a Tizza, el general Cavalcanti dijo al capitán de Intendencia señor Aranguren:

—Yo voy a Tizza. Detrás de mí deberás llegar tú con el convoy.

Poco después de penetrar Cavalcanti en Tizza, llegó el señor Aranguren con el convoy, diciendo:

—Mi general, el convoy ha llegado.

Con Cavalcanti iban los comandantes señores Sanchón, Cañedo, Ramarey y Despujols.

Se oponían a la entrada en Tizza más de 500 moros beniburriagueles.

Los periodistas felicitaron al señor Cavalcanti en Hidún.

Este les dijo que, aunque no era su misión ayudar la entrada del convoy, al saber el peligro que éste corría, intervino, creyendo además que así se levantaría el espíritu de los soldados.

Felicitando al general Cavalcanti

Melilla.—Los periodistas felicitaron al general Cavalcanti, por su comportamiento heroico en la acción de Tizza.

El general contestó que ya sabía que no era misión del comandante general lo hecho; pero comprendía que su presencia en el lugar del combate habría de producir efecto moral entre los soldados, y allí fué.

Estando conversando con Cavalcanti, llegó de Hidún la segunda compañía de zapadores, cuyos soldados, al ver al comandante general, le vitorearon, como asimismo a los generales Berenguer y Sanjurjo.

Melilla.—En el campamento de Anual. Celebrando una Misa de campaña, dos días antes de la evacuación.

CAMBIOS EXTRANJEROS

Del Colegio de Corredores de Valencia

París, vista, cheque banq.° 55'10 °/o
Bruselas, íd., íd. íd. 55'10 °/o
Francos suizos, íd. íd. íd. 132'85 °/o
Liras, íd., íd. íd. 31'20 °/o
Londres, íd., íd. íd. 28'65 por libra ester.
Dollars: New-York, íd., íd. íd. 7'68 ptas.
Marcos: Berlín, íd., íd. íd. 6'80 °/o

Recordamos a nuestros suscritores que el abono de la suscrición debe hacerse por anticipado

MONTEPIO DEL CLERO VALENTINO

Al Clero y Ordenes religiosas recomendamos la gran fábrica de velas de cera de los señores Tormo, Espí y Compañía, de Agullent, Casa recomendada por varios señores Prelados.

Precios sin competencia.

Véase anuncio inserto en última plana

Dr. Mario Ximénez del Rey

Enfermedades del aparato digestivo y de la nutrición.—Rayos X.—Diatermia.—Electricidad médica. —Análisis de jugo gástrico y heces.

Colón, 82, Valencia. Consulta de 2 a 5.

Dr. J. Giménez Cánovas

— OCULISTA —

Consulta, de 10 a 1'

ALFREDO CALDERÓN, 4

Calzados "REGENCIA"

Recibidas las últimas novedades

Compre usted este calzado, que es el mejor, más fuerte y elegante

PI Y MARGALL, 14 — VENTA A PLAZOS

URGE LA LIQUIDACION

de todas las existencias en el comercio **El Llauraoret, Mercado, 8 y 9, y Liñán, 1,** por necesidad de hacer obras en la casa. **Precios baratísimos.**

✝

D. O. M.

Los diarios de Misas que se celebrarán mañana lunes en las parroquiales iglesias de San Nicolás, San Andrés, San Salvador y San Juan del Hospital, Reales Capillas de Nuestra Señora de los Desamparados y Nuestra Señora del Milagro, iglesia del Sagrado Corazón (Compañía), convento de Padres Capuchinos y conventos de Religiosas de San Gregorio, Belén, Jerusalén y Santísima Trinidad; así como los diarios de Misas que se dirán los días 3 de cada mes, durante un año, en la Real Capilla de Nuestra Señora del Milagro, serán a intención y en sufragio del alma de

EL SEÑOR

Don Bernardo Fourrat y Barros

Que descansó en el Señor el día 3 del mes de octubre de 1906

R. I. P.

Su hermano suplica y agradecerá a sus parientes y amigos la asistencia a alguno de dichos actos religiosos.

Hay concedidas indulgencias en la forma acostumbrada.

✝

D. O. M.

Todas las Misas que se celebrarán mañana lunes, día 3, en la iglesia parroquial de San Esteban, y a las diez horas en el Camarín de la Capilla de Nuestra Señora de los Desamparados, serán a intención y en sufragio del alma de

EL SEÑOR

Don Raimundo Candel Candel

Que falleció en 3 de Octubre de 1919

Sus padres, abuelo, hermanos y tíos, suplican a sus demás parientes y amigos la asistencia a alguno de dichos actos religiosos, por lo que les quedarán agradecidos.

✝

D. O. M.

Todas las Misas que se celebrarán el día 4 en el Real Colegio de Corpus-Christi (Patriarca), conventos de Religiosos Padres Capuchinos (Cirilo Amorós) y de la Magdalena (Masamagrell), Padres Carmelitas (calle Alboraya), Colegio de San José (Padres Jesuítas), Padres Redentoristas, convento de la Puridad, Escuelas Pías (Alcira), el funeral en la capilla de Nuestra Señora del Rosario (partida de Benicull, Alcira), y las que se dirán todos los días 4 de los meses que restan de año en las referidas iglesias, serán en sufragio del alma de

Don Pedro Sánchez de León Monforte

En cumplimiento del segundo año de su fallecimiento

R. I. P.

También serán a intención del finado las Misas de todos los días 4 de cada mes durante el año 1922, en el Real Colegio de Corpus-Christi (Patriarca), Colegio de San José (Padres Jesuítas), conventos de Religiosos Padres Capuchinos, Padres Carmelitas, Padres Franciscanos, Padres Redentoristas, Escolapios (Alcira), convento de la Puridad, y las que se dirán dominicalmente y días festivos en la capilla de Nuestra Señora del Rosario, partida de Benicull (Alcira).

La familia agradecerá a sus parientes y amigos la asistencia y una piadosa oración por su alma.

Hay concedidos cien días de indulgencia por varios Prelados en la forma acostumbrada.

✝

D. O. M.

Todas las Misas que se celebrarán mañana lunes 3 del actual en la iglesia parroquial de Santo Tomás, Apóstol, serán en sufragio del alma de

EL SEÑOR

D. Alfredo Oltra Botella

Que falleció el 28 de septiembre de 1918

A los 20 años de edad

R. I. P.

Sus padres y hermanos suplican a sus parientes y amigos le tengan presente en sus oraciones y asistan a alguno de dichos actos religiosos, de lo que recibirán favor.

La Bombonera

En corto espacio de tiempo y en buena lid ha conquistado este simpático establecimiento, situado en la calle de Luis Vives, núm. 3, un lugar preeminente entre los de su clase, lo que demuestra el acierto que en su instalación coquetona y sencilla ha precedido, acreditando de exquisito gusto a nuestro querido amigo don Juan Font, que puede envanecerse con el favor que el público le dispensa, pues siempre su fallo es el galardón más preciado de todo comerciante.

Los chocolates y bombones **Bubi**, especialidad de la casa, son hoy los preferidos por las personas de buen gusto, por su delicado sabor y fina presentación en elegantes estuches, así como el inmenso surtido en cajas y objetos artísticos propios para regalo.

Siempre atento el señor Font a corresponder a su distinguida y numerosa clientela, la obsequia en la actualidad con unas preciosas polveras de bolso, de fino metal blanco, que constituyen un lindo regalo y que el público ha recibido con singular agrado, pues son una [illegible] más del buen gusto de **La Bombonera**.

La hernia
(quebradura)
curada
Múltiples curaciones

El reputado especialista herniólogo don Celestino Bonilla, graduado en Berlín y París, comunica a los señores médicos y a su distinguida clientela, que a partir de esta fecha me hallo en ésta, de regreso de París y Alemania, donde he practicado los tres períodos de las distintas clases de hernias.

Estos períodos de curación, que un herniado pueda curarse más pronto que otros, consiste en que uno tenga los tejidos y bordes del anillo más fuertes, y muchas veces, por ser la hernia diferente a otras, más o menos crónicas; pero la curación es segura en todas las edades.

Hombres y niños se curan de tres a cinco meses.

La hernia es comparada a una botella: quitando el tapón sale el líquido; lo mismo es la hernia: una vez reducida, queda taponada con mi infalible invento, NO OPERATORIO.

Las cartas que en otro lugar indico son la mayor demostración de los ya curados.

DESPACHO Y CONSULTORIO.—Calle del Doctor Romagosa, números 14 y 16, entresuelo (antes, Empedrado de las Barcas).

Entradas de dicha calle por las de Don Juan de Austria, primera a la izquierda, y Barcas, primera a la derecha.

HORAS DE CONSULTA: De diez mañana a dos tarde.

MADRES JOVENES

El cuerpo de vuestros hijos no es un laboratorio de experimentación en el cual puedan ensayarse todos los productos que aparecen en el mercado.

Las madres conscientes de la salud de sus hijos, usan desde hace 50 años

La Harina Lacteada Nestlé

HERNIADOS

El herniado CASTRO, de Burjasot, con su sistema, retiene las hernias que los demás dejen escapar.

Plaza Pozo, núm. 7, BURJASOT

Diario religioso

SANTORAL

DE HOY. — Domingo XX después de Pentecostés, Solemnidad externa del Santísimo Rosario, Los Santos Angeles Custodios, Santos Teófilo, Monje; Saturio, confesor; Escolástica, virgen y mártir, y Gerino, mártir.

El oficio y la Misa son de la dominica, con rito semidoble, color verde y conmemoración de los Santos Angeles Custodios.

Todas las Misas, excepto la conventual y parroquial, pueden ser de la Santísima Virgen del Rosario, con color blanco y conmemoración de la dominica y de los Santos Angeles.

No se pueden celebrar Misas de «Requiem», excepto las de «corpore insepulto».

DE MAÑANA.—Santos Hieroteo, Obispo y confesor; Cándido, Celestino, Teodoro y compañeros, mártires, y Gerardo, Abad.

El oficio y la Misa son de la feria segunda, con rito simple y color verde.

Se pueden celebrar Misas votivas y rezadas de «Requiem».

DEL MARTES.—Santos Francisco de Asís, confesor y fundador; Crispo, Cayo, Hieroteo, confesores; Pedro, Obispo y mártir, y Aurea, virgen.

El oficio y la Misa son de San Francisco, con rito doble mayor y color blanco.

CULTOS

CUARENTA HORAS. — Principian en el Real Monasterio de la Santísima Trinidad.

Se descubre a las seis y reserva a las siete de la tarde.

ADORACION NOCTURNA.—Turnos de Nuestra Señora del Puig y Santo Cáliz.

Mañana, turno de Nuestra Señora de los Desamparados.

CORTE DE MARIA.—Nuestra Señora del Rosario, en Santa Catalina de Sena, y de los Buenos Libros, en la Real iglesia del Salvador.

Mañana, Nuestra Señora del Puig, en la Catedral.

DOMINICALES.—En la Metropolitana, a las nueve y media, Misa conventual, con sermón a cargo de don Vicente Carrión.

En las parroquias, a las diez, Misa conventual y sermón.

En la Compañía inaugurará el curso catequístico la Congregación de la Doctrina Cristiana, con Misa de Comunión a las siete y cuarto, y junta de señoras catequistas a las cuatro y media de la tarde.

En Santa Ursula, a las cuatro y media de la tarde, ejercicio al Sagrado Corazón, con exposición y sermón por don Luis Ballester.

En San Lorenzo (Franciscanos), a las siete y media, ejercicio del Rosario; a las ocho, Misa de Comunión para la Venerable Orden Tercera y Asociaciones Antonianas, y a las cuatro de la tarde, ejercicio y procesión pública.

A LA VIRGEN DEL ROSARIO.—En la iglesia de San Vicente Ferrer (Dominicos), a las cinco de la tarde, Hora por la Asociación del Rosario Perpetuo. Indulgencia plenaria *toties quoties*.

En la parroquial de San Nicolás, a las diez, Misa solemne, con panegírico a cargo de don Manuel López, Vicario de esta iglesia, y por la tarde a las cuatro, ejercicio con exposición, Rosario cantado, meditaciones, Salve y gozos. Habrá bendición de rosarios.

En la parroquial del Rosario, de Pueblo Nuevo del Mar, a las diez, Misa con orquesta y sermón por el doctor don Bernardo Martí Raro, y por la tarde, a las cuatro y media, solemne ejercicio del mes del Rosario y procesión pública. Indulgencia plenaria *toties quoties*.

En el monasterio de la Trinidad, a las diez, Misa solemne, en la que predicará el doctor don Rigoberto Oliver, Beneficiado de Santo Tomás, y por la tarde, a las cinco, solemne ejercicio con exposición, Rosario, Salve, sermón a cargo del muy ilustre señor doctor don Manuel Irurita, reserva y procesión pública.

Mañana, a las siete y media, Misa en sufragio de las asociadas difuntas.

MES DEL ROSARIO.—Continúa en las iglesias y a las horas anunciadas en el día de ayer; pero en Santa Catalina de Sena será a las seis de la tarde, y no a las seis y media de la mañana, como allí se anuncia.

A NUESTRA SEÑORA DE LA MERCED.—Novenario. Continúa en la parroquial del Salvador y Santa Mónica, con Misa de Comunión a las siete y media y por la tarde a las cinco, solemne procesión pública.

Mañana, último día, habrá, a las siete y media, Misa de Comunión, y por la tarde, a las cinco, ejercicio con sermón por el reverendo Padre Bienvenido Laños, Mercedario, y procesión claustral con Su Divina Majestad.

El martes, a las ocho, aniversario por los hermanos difuntos.

A NUESTRA SEÑORA DEL ALJIBE.—Su antigua Cofradía tendrá, a las diez y media, en la parroquial de San Miguel y San Sebastián, Misa solemne con música y panegírico a cargo del doctor don Ramón Artola.

A SANTO DOMINGO DE GUZMAN.—Triduo. Continúa hoy y terminará mañana, en la iglesia del convento de Belén, con Misa solemne y panegírico a las nueve y media y ejercicio a las cinco de la tarde, con exposición, terminando mañana, con solemne *Te Deum*.

A SAN FRANCISCO DE ASIS.—El martes, día propio del Santo, habrá en la iglesia de San Lorenzo (Franciscanos), a las siete y media, ejercicio del mes del Rosario; a las ocho, Misa de Comunión y ejercicio de los trece martes de San Antonio; a las diez y media, la solemne, en la que oficiarán y predicarán los Padres Dominicos, y por la tarde, a las cinco y media, ejercicio con sermón, reserva, canto del Trânsito del Seráfico Padre y veneración de su reliquia.

En la iglesia de los Angeles (Ruzafa), a las nueve, Misa solemne con orquesta y panegírico a cargo del doctor don Vicente Aracil.

Dibujo

Carreras especiales

Profesor titular, don Alfredo de la Lastra, dibujante, premiado con Diploma de Mérito y Medalla de oro en la Exposición Nacional de Valencia en 1910 y en otros concursos.

Estudio: Buenavista, 20

Grandes talleres de mármoles y lápidas, de Andreu y Sanz

Despacho: Caballeros, 12-Talleres: Sto. Tomás, 18

Recomendamos a nuestros lectores que necesiten algún trabajo en piedra, tanto en mármoles del país como extranjeros, especialidad en lápidas Bélgica, se sirvan pasar o escribir a la casa de nuestros amigos señores Andreu y Sanz, donde quedarán plenamente convencidos tanto en la perfección como en precios.

Lotería PLAZA REINA

El dislogue, el acaparen, el premio gordo, con cien mil pesetas, 19.750; el tercero, con veinte mil, 19.979; el cuarto, con mil quinientas, 1861; aproximaciones, decenas, etcétera, etcétera, han correspondido a esta archiafortunadísima Administración, que acaba de pagar el segundo premio y que lleva repartidos entre sus favorecedores muchos centenares de miles de pesetas, más que cualquiera de las otras administraciones de Valencia, de cuya capital es la única que se trata con el gordo de Navidad, por haberlo pagado ya. Allí, pues, hay que buscarlo este año.

OLYMPIA.— ¡ENORME EXITO!
Extraordinario triunfo de
RAMIREZ-ZORRILLA
A las 6 - Hoy - A las 10:
El viaje del rey

Apertura del curso universitario

Este año, como otros, con las formalidades que años ya se establecieron, se celebró el solemne acto de la apertura de curso.

Pasó el verano, y aquellos estudiantes, que después de exámenes marcharon de Valencia a disfrutar de los encantos del verano, han vuelto de nuevo a seguir sus estudios y convivir con sus camaradas en los trabajos del curso.

El claustro de la Universidad, tanto tiempo en silencio, ayer se vió invadido por la juventud que estudia, y que en animados corrillos esperó la hora de la apertura.

Amigos que no se veían en todo el verano, se encontraron ayer, y con el abrazo de camaradas se saludaron, gritando, saltando, contándose los proyectos para el presente curso; otros más tímidos, que por primera vez pisaron las aulas universitarias y ponen cara de asombro a cuanto ven, y con manifiesta timidez y disimulada alegría, porque empiezan a encauzar su porvenir, paseaban, nerviosos, por el claustro, escuchando y admirando a los *veteranos*, a los que tienen dos, tres o más cursos de Facultad, y en medio de la gritería, alegría y juventud álzase la estatua de Luis Vives, que fué en otros tiempos un estudiante, pero que con su trabajo y talento alcanzó la inmortalidad.

Todo lo puede el trabajo; ayer dió principio el curso; ¡estudiantes, a trabajar!

El acta

Ayer, a la hora anunciada, se verificó en nuestro primer centro docente la solemne sesión de apertura del curso académico.

Después de la Misa del Espíritu Santo, que en la capilla de la Universidad celebró el antiguo profesor de Religión del Instituto, doctor Oliver, se organizó la comitiva en el salón rectoral, dirigiéndose al Paraninfo a los acordes de la banda del regimiento de Guadalajara, que amenizó la sesión interpretando bellísimas composiciones.

El rector doctor Pastor y González ocupó la presidencia, teniendo a su derecha al Prelado de la diócesis, doctor Reig y Casanova; gobernador civil señor Jarabo y presidente de la Diputación provincial señor Jiménez de Bentrosa, que vestía toga y birrete de catedrático de Filosofía y Letras.

A la izquierda de la presidencia tomaron asiento el capitán general señor Aizpuru, el alcalde señor Samper y el delegado de Hacienda.

En otros lugares preferentes del estrado se hallaban el doctor Torréns, en representación de la Academia de Medicina; por el comandante de Marina, el barón de San Petrillo, general gobernador señor Gil Dolz del Castellar, teniente auditor de Guerra señor Reig (don Joaquín), diputados provinciales señores Sanz y Merino Conde, con el secretario señor Galván; teniente de alcalde señor Fagoaga, con los concejales señores Feo Cremades y Blanch; rector del Seminario señor David, directores de la Escuela de Comercio, de la Normal y del Conservatorio de Música, presidente del Ateneo Científico señor Jiménez Valdivieso, diputado a Cortes señor Ibañez Rizo, representaciones del cuerpo consular, de los Colegios de Jesuítas, Escuelas Pías, Patriarca, Maristas y otros muchos invitados, que harían interminable esta lista.

El claustro universitario asistió en pleno, si así puede decirse, pues tomaron asiento en el estrado el vicerrector señor Bernabé Herrero, decanos señores Gestoso, Gómez Ferrer, Izquierdo, Gómez y López Martínez, y los catedráticos señores Bartual, Gil y Morte, Tarazona, Blanch, Bartrina, Zumalacárregui, Cabrera, Bermejo, Riba García, Ros Gómez, Casanova, Castell, Peset Aleixandre, Tamarit Olmos, Navarro Gil, Gascó Oliag, Gómez González, Blanco Bandebrande Jordana de Pozas, Salom, Pastor y Reig, Muñ y Sancho, Araujo y De Benito.

El rector descubrió el retrato de don Alfonso, que fué saludado con aplausos, ejecutando la música la Marcha real.

El discurso

Los catedráticos señores Gómez y Bermejo acompañaron a la tribuna al culto catedrático de la facultad de Ciencias, don Enrique Castell Oria, encargado este año del discurso inaugural, el cual fué escuchado con profundo silencio y gran atención.

Sentó la base y demostró que la ciencia experimental es la única que puede transformar las industrias españolas, intensificar nuestra agricultura y mejorar las manifestaciones de nuestra labor fabril.

Confirmó sus manifestaciones con un estudio histórico del desenvolvimiento de los grandes pueblos de la antigüedad, y la Historia, como maestra de nuestros actos, fué presentada por el señor Castell como fuente de estudio, necesaria para la vida de los pueblos presentes.

La parte del discurso dedicada a los progresos de la Química en los veinte años transcurridos del presente siglo, es de un interés extraordinario. «Ya en el último tercio del siglo XIX—dice el orador—comenzó a iniciarse la supremacía de la industria química alemana sobre la francesa y la inglesa, que hubiera continuado su progresión ascendente de no haber estallado la guerra, y que llevó a Francia el convencimiento de que le era indispensable mejorar sus laboratorios químicos oficiales y crear nuevos centros de investigación y aplicación de los conocimientos químicos. Debido a esta inferioridad de su industria química, y a pesar de no estar bloqueados, han tenido los franceses e ingleses que vencer grandes dificultades de orden químico, no sólo en el sentido de la ampliación de las fábricas que ya poseían y la transformación de otras, sino también implantando nuevas fabricaciones indispensables para la guerra.

La Química — dice — no es un creador; es sólo un obrero, cuyo campo de acción no tiene límites, pues penetrando sus trabajos de investigación en lo más profundo de la materia, llega hasta sus átomos, y esa materia, objeto de su investigación y experimentación, puede ser modificada en su forma, pero la materia no desaparece, sino que se transforma.»

Y añade que debe cultivarse el estudio de la Química, porque ofrece un brillante porvenir para la juventud estudiosa y trabajadora que quiera ganar su pan con el sudor de su frente.

Termina aludiendo a la actual obra del ministro de Instrucción pública, sobre autonomía universitaria, encomiando los estudios de investigación, llamando a los industriales, patronos y obreros, a que sostengan un contacto con la Universidad, que redundará en beneficio de sus industrias y de ellos mismos.

Al terminar el doctor Castell su notable trabajo, hijo de un enamorado de su profesión y de la ciencia que cultiva, una prolongada salva de aplausos resuena en el Paraninfo, acompañada de múltiples felicitaciones, a las que unimos nosotros la nuestra más sincera.

Al terminar su discurso fué aplaudidísimo, y seguidamente los catedráticos señores Salom y Gascó repartieron entre los concurrentes ejemplares del discurso.

Los premios

El secretario de la Universidad don Carlos Viñals dió lectura a la lista de alumnos que han obtenido premio extraordinario, y al ser nombrados subieron al estrado, recibiendo de manos del rector y autoridades el honroso diploma acreditativo de su trabajo y aplicación.

En el curso de 1920-21 han obtenido en brillantes oposiciones los premios extraordinarios los alumnos siguientes:

Facultad de Derecho: Don José Fernández Herrero y don Francisco Vives Villamazares.

Medicina: Don Francisco Javier Rieta Sister y don Luis Jimeno Aznar.

Ciencias: Don Ignacio Ribas Marqués y don José Vicente Rubio Estevan.

Filosofía y Letras: Don Luis García y de Fuente y don Leopoldo Quero Roso.

Instituto: El premio extraordinario del grado de bachiller lo ha obtenido, en la sección de Letras, don Eugenio Miquel Ylario.

El rector, puesto de pie, ha declarado abierto el curso de 1921-22 en la Universidad y centros docentes que de la misma dependen, y ha cubierto el retrato de don Alfonso a los acordes de la Marcha real.

Entre aplausos y aclamaciones ha desfilado la comitiva hasta el salón rectoral, donde se ha dado por terminado el acto.

Taurómacas

La novillada de esta tarde

Esta tarde a las CUATRO MENOS CUARTO se celebrará en la Plaza de Toros la anunciada novillada, en que serán pasaportados seis novillos de la acreditada ganadería de don Emilio Campos Varela, de Sevilla.

La reseña del ganado es la siguiente:

Número 22, «Cara de Queso», negro; núm. 40, «Tejedor», negro; núm. 24, «Garabito», cárdeno; número 111, «Serafín», negro; número 112, «Garboso», negro; número 115, «Gorriato», negro.

Los matadores contratados son: Rafael Rubio, RODALITO; Angel Navas, GALLITO DE ZAFRA, y Rosario OLMOS, los tres con cartel bien ganado en Valencia.

Champagne "Bénézet"

Lápidas

Extenso y variado surtido
Precios sin competencia
BONACASA-Paz, 31-Valencia

Academia "MARCHANTE"

Preparación completa para las muy próximas oposiciones, para ingreso en el Banco de España, a cargo exclusivamente de don Carlos Marchante, ex oficial, por oposición, de dicho Centro-Academia, fundada en 1900. Horas de matrícula: de 3 a 4. Salvá, 10, principal. Preparación para ingreso en otros Bancos y casas de comercio.

: La Comercial Vidriera :
(ANTIGUA CASA COLOMER)

pone en conocimiento del público en general, haber trasladado su despacho y almacén a la calle de Guillén de Castro, número 111 (frente a la parada de los tranvías de Torrente), donde seguirá en la compra-venta de toda clase de botellas, garrafas y vidrio roto. Teléfono 1.052.

APOLO

— Varietés selectas —

Hoy domingo 2 de octubre de 1921

Tres formidables debuts: Tarde a las 6: Gran moda.—1. Sinfonía.—2. **Cinematógrafo** (Escogidas películas de acreditadas marcas. Magnífico programa de estrenos).—3. La colosal atracción **POMPOFF, TEDDY Y EMIJ,** en sus interesantes creaciones.—4. La incomparable bailarina española **NATI LA BILBAINITA,** en su aplaudido repertorio y nuevas creaciones americanas y nacionales.—5. La ovacionada cancionetista española **PAQUITA ESCRIBANO,** en su nuevo repertorio exclusivo, español y americano. **Noche a las 10: El mismo programa de la tarde.**

Cine Sorolla

PROGRAMA PARA HOY

EXITO — VERDAD — EXITO

de la hermosa comedia dramática, en cinco partes, producción selecta, titulada

Cuando ellas quieren

Exito de risa:

Una mujer indómita
(2 partes)

Mañana, sensacional estreno:

La princesa desconocida
POR CAPPOZI

Salón Novedades

TEATRO REGIONAL

A las 3'30, 5'30, 7'15, 9'30 y 11'30: Cine.

La operasió
Lo que val un bes

MEMORIAS DE UN SOLDADO

Por Francisco Lorente Montaner

XVIII

La evacuación de Anual, relatada por un testigo presencial

El auxiliar del cuerpo de Intendencia, que me buscaba para hablarme de lo sucedido en Anual, empezó diciendo:

—Yo tengo mucho que contar, y ya lo he hecho así en las múltiples cartas que escribí a la familia y amigos; pero en esta ocasión no quiero citar nombres, que si las responsabilidades se llevan bien, no tardarán mucho en salir a la luz pública y entonces sabrá el pueblo español las causas principales de por qué fué todo ello.

No voy a juzgar a nadie ni a reprochar nada, aunque mucho pudiera decir sobre esto. Yo no haré más que relatarle cuanto ví y cuanto me aconteció en esos días memorables. [illegible] mi relato, tan solo la verdad escueta tal y como pasó, será lo único que vea. Después usted, si lo cree conveniente, suprima cuanto guste. Yo por mi parte le autorizo para ello. Es más, no tengo inconveniente alguno en firmar su escrito.

Esto me dijo, mientras me enseñaba copia de las cartas que había mandado en días anteriores a sus buenos conocidos, como también otras muchas, en las que éstos le felicitaban por haber salido en bien de aquella aventura.

He aquí la transcripción de cuanto me dijo, sin añadir ni quitar un ápice:

—Yo no debía de haber venido aquí—empezó diciendo.—Yo estaba en el Hospital Militar de Valladolid, y por ser tan condescendiente con mis superiores, pues si yo hubiera reclamado no se me hubiera destinado aquí, me trasladé a este territorio con la plena seguridad de que había de quedar en Melilla. Mas apenas hube llegado, cuando recibí orden de marchar a Anual días antes de su evacuación. A una distancia aproximada de cinco kilómetros se encontraba otra posición, la de Igueriben. Los convoyes la aprovisionaban cuando subían a Anual.

El día 17 de Julio subió el convoy para aprovisionarla, siendo intensamente hostilizado por los enemigos, que nos ocasionaron muchas bajas que fueron trasladadas al campamento de Anual. El general Navarro, el héroe de Monte Arruit, barón de Casa-Davalillos, mandando su columna, intentó inútilmente que fuera el convoy a Igueriben el día 18, en cuya noche los moros cortaron todas las comunicaciones con Igueriben, dejándonos sin poder saber de ellos noticias de ninguna clase. El 19, el valiente barón de Casa-Davalillos quiso de nuevo aprovisionar la posición, que con la óptica ligera comunicó con la de Anual, diciéndole: «No tenemos víveres, podemos resistir 24 horas más, somos vuestros hermanos, no nos dejéis morir de hambre». Mas el enemigo, parapetado tras de las cercanas montañas, tenía batido el camino y una lluvia de balas caía sobre los soldados que, más temerarios, intentaban avanzar, sin que un accidente del terreno defendiera, piadoso, una vida joven.

Dos compañías de no recuerdo qué regimiento y un tabor de Policía indígena, avanzaban a pecho abierto hacia el enemigo, firmes en su propósito de dispersarles; pero todo fué inútil. Diezmadas regresaron las bravas fuerzas. Se tuvo que desistir de que llegara a Igueriben el convoy, y en vista de ello, el general-barón con el Mangín comunicó a los de Igueriben: «Resistíos hasta morir».

Al amanecer el día 20 salió la columna, dispuesta a llegar a Igueriben al precio que fuere; todo antes que dejar abandonados a aquel puñado de bravos españoles, prontos a luchar siempre por su Patria, y condenados ahora quizá a morir de inanición. En Igueriben ya no tenían nada. Habían bebido hasta el vinagre y el agua de Colonia que algunos tenían. Por fin pudo más la sed que la repugnancia, y bebieron los orines de los caballos. Y algunos murieron sin fuerzas, mirando hacia atrás por última vez, hacia el camino por donde esperaban a los suyos como al áncora de salvación, y al no verlos, medio enterrados en la tierra para cubrir con ella sus desnudas carnes de los rayos, para ellos mortíferos, del sol, haciendo un sobrehumano esfuerzo apuntaban por la aspillera, disparaban y sus labios se entreabrían pronunciando débilmente un ¡Madre mía!, un ¡Dios mío!... que era como la dulce y dolorosa despedida de un sér próximo a espirar, que aunque viendo aún este triste mundo con sus míseros ojos corporales, ya vislumbra la gloria que le correspondía por su heroica resistencia.

Son aquéllas las dos más bellas frases. Una pluma de gran escritor sería capaz para describirlas en toda su grandeza. El ¡madre mía! que pronuncia al expirar un soldado, es como el último recuerdo de un sér hacia los suyos; encierra la idea de España, de la madre común; parece significar: «Ya te dí cuanto te pude dar; sin protestas, con orgullo de fiero soldado español, luché denodadamente por defenderte. Ahora que muero, muero tranquilo porque cumplí con el deber que me impusiste.» Y al mismo tiempo es como un suave gemido que inunda el alma de tristeza; ese ¡madre mía! se dirige a todos los suyos, abarca todas las ilusiones, comprende todos los afectos que dejó arraigados durante toda su vida. Recuerda a su madre, y no piensa en él mismo, sino en la que le dió el sér, en la que se desvivió por hacerle grata la vida, en la que le acompañó en todos sus dolores y fué la única que, al compartir sus alegrías, lo hizo sin envidias ni murmuraciones. Y al morir siente la pena grande, la aflicción profunda que ocasiona a su pobre madre, el dolor que taladrará el corazón de la que muchas veces pensará en el hijo amado, en aquel hijo que nunca más volverá, para consolarla a ella, para alegrarla, para servirle de báculo en su vejez. Y las lágrimas que brotaran cristalinas de los ojos de aquella madre por el recuerdo de su hijo, que nuca más ha de tornar, con las plegarias que musiten sus labios, son diamantes límpidos que compiten, vencedores, con la corona de laurel que la gloria imperecedera supo colocar clemente en las sienes de un héroe ignorado...

El ¡Dios mío! es un ruego, o mejor, una súplica; parece decir a su Dios: «No olvides a tu pobre siervo. En el momento en que muero defendiendo a mi Patria, tan católica, tan cristiana, luchando con los musulmanes que no profesan mi Religión, la que tú cimentaste en la cumbre del Calvario cuando fuiste sacrificado por los impíos; no me abandones. Señor, por mis sufrimientos, por la Patria y por mi fe, ¿no merezco estar por siempre a tu lado en la vida eterna? Señor, sé que me oyes, sé que en este supremo instante escuchas mi súplica y en mi alma resuenan tus palabras:—Hoy estarás conmigo en el Paraíso...—Gracias, Señor; muero tranquilo. La Patria velará por mi cuerpo; los míos harán que perdure mi memoria, y en sus lágrimas y suspiros, preñados de pena y de dolor al perder un hijo amado, un hermano solícito, un padre tierno, un noble amigo, habrá un recuerdo siempre para el que supo morir como los héroes; mas espero que Tú, Señor, premies mi alma con los celestes goces de una vida eterna».

He aquí lo que significan, a mi entender, esas palabras que profiere el soldado al pasar a mejor vida: ¡Madre mía! ¡Dios mío!

Y mientras, los que aún conservan la vida, siguen disparando en medio de aquel sol sofocante que descompone los cuerpos de los muertos e inunda la posición de olores putrefactos y asfixiantes..., nuevo suplicio que se ceba en aumentar los sufrimientos horrorosos del hambre y la sed.

Mas tampoco le fué posible aquel día al convoy llegar a Igueriben.

Tuvieron que retirarse de nuevo, dejando abandonados a los de la posición.

Al regresar al campamento de Anual, los heridos llenaban las enfermerías y las que se improvisaron. El general avisó al comandante general, comunicándole lo ocurrido.

A las ocho y media de la mañana del 21 llegó al campamento el general Fernández Silvestre mandando sus fuerzas, y apenas llegado, dijo:—«Hoy viene vuestro general a subiros el convoy».

El general Navarro, acto seguido, se dirigió a la plaza al frente de la columna de su mando.

A la una aproximadamente de la tarde se dieron las oportunas órdenes para aprovisionar Igueriben.

Se recibió un telegrama de dicha posición que decía: «Acudid en nuestro auxilio». Vista por el general comandante en jefe de las fuerzas la imposibilidad material, a menos que se sacrificasen muchas vidas, de que llegase el convoy, se telegrafió por el helio dándole la orden de evacuación.

Mas ello, si no imposible, era en extremo difícil, dado el estado de extenuación en que se encontraban todos. El jefe de la posición dispuso la evacuación de los soldados y prefirió quedar allí, esperando que una bala enemiga acabase con aquella su vida, antes que cometer la cobardía de suicidarse.

En Igueriben han muerto todos los oficiales y jefes. Muy pocos soldados salvaron su vida.

¡Bravos defensores de Igueriben! Los de Numancia y los saguntinos se estremecen en sus tumbas, orgullosos, al ver que después de tantos siglos aún quedan en esta nación hombres de su temple, y que aún corre por las venas de estos soldados la sangre noble y generosa de aquellos que prefirieron la muerte al odioso «¡Vae victis!»

... ...

... ...

El día 21 por la noche dí el parte al general; teníamos aún provisiones para tres días. No nos habíamos de preocupar por nada. Había un total de 6.021 hombres en la posición, y tenía más de 7.000 raciones de pan, agua en abundancia, etcétera.

Durante toda la noche aguantamos un «paqueo» horroroso. Dentro de las mismas tiendas morían los soldados heridos por las balas enemigas. A medida que se acercaba el día, el fuego arreciaba más. Nosotros no resistimos. Mi capitán vino a la chavola que yo habitaba y me dijo: «Hágase usted cargo de la fuerza». Fué inútil que le dijera que yo era sólo un auxiliar y que no tenía mando de tropa. «Usted obedezca las órdenes que se le dan—me dijo.—Forme la fuerza y salga detrás de los ingenieros».

Y antes de que le hubiera podido contestar ni una sola palabra, se me desapareció.

Recordé mis buenos tiempos de sargento. Reuní a los míos en número de 29 y me dirigí con ellos a la salida del campamento.

Al lado de la misma puerta estaba el comandante general, con su ayudante el comandante de Estado Mayor señor Hernández y el coronel jefe de la posición señor Morales.

Yo esperé un rato. La orden era salir detrás de las fuerzas de ingenieros.

Pregunté por mi capitán. Hacía largo rato que había salido.

Yo creí que se iba a librar un gran combate y querían aprovechar cuantas fuerzas hubiese en la posición; pronto, empero, me convencí de mi error. Desde las ocho y media de la mañana había comenzado la evacuación de Anual. Por el parapeto miré hacia fuera en la dirección del camino. A unos cien pasos de distancia se veían en el suelo mulos muertos cargados de municiones, cartucheras y correajes, camiones volcados, cajas de granadas y proyectiles de cañón, y acá y acullá, soldados muertos, otros heridos, que clamaban con dolorosos ayes una muerte más rápida, que cortase para siempre sus horribles sufrimientos.

Sólo entonces comprendí lo que pasaba. El mismo Fernández Silvestre había mandado la evacuación, y ante su vista tenía la forma desastrosa en que se llevaba a cabo la operación. De pronto vi salir un grupo que, sin orden ni concierto, corría cuanto le permitían sus piernas. Oí una descarga cerrada de «pacos» y los ví cómo caían diezmados todos los del grupo y rodaban por las hondas simas de ambos lados del camino; y los disparos continuaban certeros, matando como a indefensos corderos a nuestros pobres solados...

Aquello era el desastre, un gran desastre. La evacuación de Anual, tristemente recordada por cuantos hayan conocido los actuales tiempos.

Yo me decidí a abandonar el campamento al enterarme de que los de Ingenieros ya habían marchado.

Dí la orden de ¡march!, y todos salimos corriendo. A nuestro alrededor, las balas silbaban, dando frecuentemente a algunos de los que formaban mi fuerza, que caían para no levantarse ya más.

Y corríamos sin descanso; nuestros pulmones, fatigados, amenazaban nuestra vida con la asfixia; las piernas se movían con una rapidez increíble, como obedeciendo automáticas a una fuerza de voluntad incomprensible; un desfallecimiento grande invadía nuestros cuerpos, y la angustia que sentíamos era tan grande, que hubiéramos dado aún las gracias a la bala enemiga que pusiese fin a los sufrimientos físicos y morales que padecíamos.

En una angostura que formaba el camino esperaban los enemigos a los nuestros indefensos, y sobre ellos disparaban con seguridad casi absoluta de no errar el blanco. De todos los míos, tres o cuatro me seguían. Yo, que siempre, cuando corrí por los montes, dejé atrás a mis compañeros, noté que las fuerzas me abandonaban, que no podía continuar, y caí, por fin, de bruces. Creía ahogarme. El calor natural de la marcha, la sobreexcitación producida por la tensión de nervios propia de las circunstancias, habíanme agotado. Los soldados se acercaron solícitos a mí, creyéndome herido. «Hijos míos—les dije,—procurad salvaros; corred, subid por ese monte y acortaréis terreno; marchad...»

Y les ví desaparecer entre las ásperas breñas de aquellos montes pétreos, hurtando su cuerpo a las balas enemigas, con tanta profusión disparadas contra los pobres soldados.

La desesperación hizo mella en mí. Cogí la pistola, y apuntando a la sien, iba a disparar...; pero dos lágrimas candentes surcaron las mejillas sudorosas..., congestionadas..., y luego otras, y otras..., y lloré, no me da vergüenza decirlo...; lloré como un niño..., como un niño que llora rabioso al no poder conseguir lo que desea.

Lloraba, sí, de rabia, y mordía mis puños con desesperación.

Había que perderlo todo, hasta la vida; tenía que dejar para siempre mi mujer, mis cuatro hijos chiquitines..., a mi anciana madre y a mis hermanas. Había que dejarlo todo y dejar en la mayor miseria y abandono a todos aquellos seres tan queridos que contaban conmigo para su sustento y educación, para su dirección moral, para continuar teniendo un marido, un padre, un hijo y un hermano. Había que morir como un perro, como un cobarde, sin el noble consuelo de hacerlo valientemente, como en todo tiempo supieron morir los españoles. Y después, al verme allí muerto, tendido en medio de aquel monte, sería conceptuado como uno de los tantos que huyeron cobardemente, sí, cobardemente, olvidando su deber y siendo causa de la muerte de muchos soldados que, faltos de dirección, se vieron cercados por el enemigo. Yo quería morir. No me sentía con fuerzas para andar más, y, sin embargo, no quería morir allí de bala enemiga. Al menos, morir matando, ver el arma que nos mata, conocer al enemigo en el supremo instante de perder la vida.

Pero me sobrepuse pronto, reaccioné. Era una cobardía inmensa. «Cúmplase mi destino», dije. Había que vivir y esperar que llegase mi fin. Se imponía el sufrir cuanto fuera necesario, ya que no por mí, por los míos.

Y eché hacia arriba, haciendo un esfuerzo casi sobrehumano.

Por fin llegué a lo alto; había recorrido catorce kilómetros y aún me faltaban trece para llegar a Bheutiel, la primera posición nuestra. Me senté a un lado del camino. Mi diestra continuaba empuñando la pistola. Por lo alto venía hacia mí, a triple galope, un comandante. Me puse en medio del camino para que parase. Al llegar donde yo estaba, paró el caballo.

—A la orden de usted, mi comandante—le dije;—mire cómo estoy, no puedo dar ni un solo paso...

—Bueno, ¿qué quiere usted?—me dijo.

—Ver si me puede montar a la grupa...

—Hombre, ¿cómo voy a llevarle a la grupa? ¿No ve que el caballo no podría con los dos?...

Se dió entonces cuenta de que tenía la pistola en la mano; debió ver algo en mi rostro que le atemorizó, y, sin embargo, confieso que ni un mal pensamiento pasó por mi mente; el caso fué que miró a todos lados. Un jinete se veía llegar que traía de las riendas un caballo. Le hizo parar.

—Súbase en él—me dijo, y salió al galope. El otro muchacho bajó de su caballo para ayudarme a montar. Después salimos disparados. Yo me iba quedando rezagado. Noté que la caballería corría menos y apenas corría. Se paró..., la obligué a que andara y pareció vacilar; dobló las manos y quedó muerta en medio del camino. Una bala enemiga puso fin a su vida. En sus grandes ojos vidriosos y opalescentes se veía una tristeza profunda; me enterneció aquella mirada sin vida...

Y compadecía al caballo, sin acordarme para nada de mi situación. Sólo al andar y darme cuenta de que ni conmigo podía ya, comprendí la cruda realidad de aquellos momentos. Debilitado, seca la boca, sin poder despegar la lengua del paladar, tragando el polvo y la tierra que en la atmósfera arremolinaban los ventisqueros, aquí tan frecuentes; destrozada la ropa..., me tendí en la cuneta y esperé..., esperé mi fin, el fin de mi vida y el fin de mis padecimientos; el fin de mi existencia y el fin de mi dolor.

Oí muy cerca el trepidar de un carro catalán, cuyas ruedas chirriaban con alegre ruído. El sargento que guiaba me conoció en seguida.

—Hombre, venga aquí, mi auxiliar; suba, suba. ¡Buena la hemos hecho! Vaya un día, ¿eh?...

Y anduvimos un rato más en el carro, esquivando cuantos obstáculos nos impedían el paso. Todos eran lúgubres; soldados muertos; mulos y caballos, algunos coceando aún; y cajas de municiones, y camiones, y carros: éste volcado, aquél precipitado en el fondo del barranco; fuziles, machetes, sables..., todo tirado aquí y allá, como en una huída precipitada.

Con la rapidez del rayo se dirigió el carro al borde del camino.

Una bala había herido en el pecho a uno de los caballos, que, desviando, nos arrastró hasta la cuneta, balanceó un momento y rodó al fondo.

Fueron de una ansiedad tan grande aquellos momentos, que ya no creí salir en bien de aquella última catástrofe. Eran muchas peripecias las de aquel día. Mi compañero, el pobre sargento, quedó muerto en el fondo del barranco. Yo mismo no sé cómo llegué otra vez al camino.

Apenas me ví de nuevo en él, cuando temí otra vez por mi vida. Un tabor de Policía indígena venía hacia mí. Estaba seguro de que eran rebeldes; eran ellos los que nos habían hecho traición, y no respetarían mi vida. Hasta tuve un momento en que pensé esconderme. Mas pronto la tranquilidad renació.

El teniente don Julio González Guzmán, que era el que mandaba el tabor, era íntimo mío. Al verme echó pie a tierra y me abrazó. Dió orden a su asistente de que me montara en su caballo, pues ellos no pasaban por Bheutiel... Me despedí de él como si fuera mi padre. Pero antes de salir quise guardar un objeto que fuera siempre un recuerdo de aquel día tan aciago.

Del suelo recogí un machete.

Una hora después llegué a Bheutiel. ¡Ya estaba a salvo! ¡Qué alegría en medio de tanta tristeza!...

Y dichas estas palabras, se levantó, abrió una maleta que al lado de la cama de campaña tenía en la tienda y sacó un machete.

—Mire usted—dijo.—He aquí el objeto que guardaré siempre como recuerdo del día en que nací, porque, créame, aquel día volví a nacer.

Y me enseñaba aquel cuchillo—que yo estuve examinando un rato,—con una sonrisa en sus labios que me recordaba aquella otra que iluminó su rostro al relatarme que había llorado...

... ...

Con la narración que tan atento estuve escuchando, se hizo ya bastante de noche.

Me despedí de él, y me prometió para el día siguiente contarme cuantas peripecias tuvo que pasar aún antes de llegar a Melilla...

Segunda Caseta, 15 Sbre. 1921.

Almorranas

Curación en muy pocos días con la POMADA ANTIHEMORROIDAL VALENTIN PALACIOS. Cesa el dolor a la primera o segunda aplicación.

Blenorragias

El remedio más eficaz de los conocidos hasta hoy para curar las blenorragias, flujos blancos, irritaciones, gota militar, etc., es la inyección antiséptica Valentín Palacios.

Venta: Valentín Palacios, Bajada San Francisco, 32, Valencia

Colegio Hispano-francés 1.ª y 2.ª enseñanza Isabel la Católica, 7

Comercio, Correos y Telégrafos
Sección especial de ingreso para la Escuela de Ingenieros Industriales
Alumnos internos, mediopensionistas y externos
Se reciben encargos de matrícula. Pídanse reglamentos

San José de la Montaña

En este establecimiento encontrarán nuestras lectoras gran variedad de camisería, tejidos, confecciones y pañería con una baja del 35 por ciento y en los demás artículos especiales de la casa, como son lanas, géneros blancos y negros con 45 por ciento de descuento.
¡Ojo! No confundirse.
Comercio de Tejidos de San José de la Montaña
Calle del Mar, 26 (esquina Muñoz Degrain)

Vinos y cognach DE JEREZ Marqués del Mérito
Depositario: R. CASANOVA BOIX, Pi y Margall, 74. Teléfono 776.—Valencia

Sesión del Ayuntamiento

Minutos antes de las cinco y media comenzó ... la sesión, bajo la presidencia del alcalde señor Samper.

Se leyó el acta de la anterior y fué aprobada.

Orden del día

Se aprobó la hoja de valoración número 2 del plano parcelario para la rectificación y ensanche del camino de la Fuente de San Luis, satisfaciéndose su importe de 2.060 pesetas.

Se nombró maestra de la enseñanza municipal de San Miguel de Soternes a la ayudante de instrucción primaria doña Vicenta Milagro Montoliu Torán, amortizándose la plaza de ayudante que resulta vacante.

Quedó sobre la mesa el dictamen de los letrados municipales relativo a la resolución del gobernador de la provincia, de 7 de Julio de 1921, estimando el recurso que interpuso don Vicente Sanfélix Llopis, interventor del peso del Matadero del Grao, contra el acuerdo del Ayuntamiento de 22 de Diciembre de 1913, declarándole cesante en el mencionado cargo, en cuya resolución se dispone que sea reintegrado en el mismo el recurrente.

Igualmente quedó sobre la mesa el relativo a la resolución del gobernador de la provincia, fecha de 7 de julio de 1921, por la cual se estima el recurso interpuesto por don Manuel Cantero Samastro, contra el acuerdo del Ayuntamiento de 14 de Septiembre de 1917, declarándole cesante en el cargo de escribiente de la Administración del arbitrio sobre carnes, en cuya resolución se dispone que se reintegre en su cargo el recurrente.

Se aprobó el proyecto de reglamento formado para el régimen de la nueva sección de Rentas, Arbitrios e Impuestos.

La comisión de Hacienda presentó, para su aprobación, el pliego de condiciones para el arrendamiento en pública subasta del impuesto de cédulas personales, desde 1.º de Enero de 1922 a 31 de Diciembre de 1925, por la cantidad anual de 600.000 pesetas.

El señor Sanchis dijo que la cláusula que se refiere a los tres años voluntarios para el contratista a continuar el arriendo, debe quedar redactada en forma que esos tres años voluntarios lo sean también para el Ayuntamiento, pues de lo contrario éste queda en condiciones de inferioridad.

El señor Olcina defendió el pliego de condiciones como lo presenta la Comisión, alegando que la práctica aconseja que se haga así.

El señor Fagoaga reforzó lo dicho por el señor Sanchis, que beneficia los intereses municipales.

Intervino el señor Romero y rectificaron todos, insistiendo el señor Fagoaga en que las condiciones del contrato sean iguales para ambas partes.

El señor Marco Miranda se mostró partidario de la aprobación de la cláusula tal como se presentaba, por entnder que lo propuesto por los señores Sanchis y Fagoaga redundaba en beneficio del actual contratista.

El señor Llagaria solicitó que quedara ocho días sobre la mesa, acordándose así.

Se adjudicó definitivamente el arriendo del arbitrio sobre extracción de arena y grava del río.

Volvió a Comisión el dictamen que propone se nombre a don Pascual Benlloch Cardo, mozo del servicio fúnebre con carácter efectivo.

Concedíéronse licencias para realizar obras e instalar motores.

Se acordó estudiar la traslación del Archivo municipal moderno a otro local de las Casas Consistoriales, que reuna buenas condiciones para su conservación.

Se aprobó un dictamen relativo a la comunicación del arrendatario del arbitrio sobre Peso público, referente al servicio que presta en el Matadero para el cobro del arbitrio sobre degüello.

Se acordó que se confeccionen 18 trajes de invierno para los sanitarios.

Despacho extraordinario

El alcalde contestó a los ruegos que se hicieron en la sesión anterior, y dió cuenta de haberse comunicado al arrendatario del arbitrio sobre Inquilinato la rescisión del contrato.

Preguntó el alcalde qué debe hacerse del papel pendiente de cobro.

Hablaron varios concejales y se acordó facultar a la Alcaldía para organizar la cobranza del arbitrio.

Dióse cuenta de haber sido concedida la exención de subasta para construir el camino vecinal de Godella a Moncada y adquisición de mobiliario con destino a las Salas de Justicia.

El Ayuntamiento de Murcia comunica que una comisión de concejales vendrá a colocar un lazo en la bandera de la Banda municipal.

La Escuela Libre de Comercio concedió al Ayuntamiento cuatro matrículas gratuitas para alumnos pobres.

Se acordó asistir en corporación a recibir a los soldados enfermos y heridos, y facilitar cuantos carruajes sean precisos para el traslado.

El señor Alapont hizo una aclaración respecto a la subvención que percibe la Escuela de Artes y Oficios.

Se discutió una proposición del señor Miralles para que se desista del recurso entablado contra la resolución del gobernador en el asunto de las pompas fúnebres.

El señor Llagaria hizo consideraciones respecto a la parte legal acordándose que la comisión correspondiente informe.

El señor Martínez, para demostrar que la recaudación municipal es un modelo, denunció que existe un horno funcionando hace más de un año sin que que al dueño se le haya cobrado ningún arbitrio.

Luego dijo que se le había dicho que en el Matadero hay mozos de limpieza que cobran y no trabajan.

Estas palabras promovieron cierto alboroto.

El señor Marco censuró el proceder que viene observando en el Ayuntamiento dicho concejal, agregando que sus denuncias inspiran ciertos recelos en los concejales.

Le contestó también el alcalde en lo referente a que el expediente sobre el horno duerma en las taquillas municipales, atribuyéndolo a influencias.

Terminó diciendo que averiguará la certeza de las denuncias para proceder en consecuencia.

El señor Blanch aplaudió las campañas que realiza el señor Martínez en defensa de los intereses del Municipio.

El señor Olcina se opuso a la instrucción de expediente por la vaguedad de la denuncia, y el señor Martínez prometió ocuparse del asunto con más amplitud en la próxima sesión.

El señor Ballester formuló algunos ruegos, entre ellos el de que se coloque la lápida en la casa natalicia del insigne sainetero don Eduardo Escalante.

Hubo otros ruegos y preguntas, terminando la sesión cerca de las ocho de la noche.

Avisos de Corporaciones

La Sociedad obrera de conductores de autocamiones del Grao-Valencia

Pone en conocimiento de todos los conductores de autocamiones y ómnibus, que, a partir del día de hoy hasta el 31, esta Sociedad abre el ingreso de socios.

Horas, de seis a siete tarde, todos los días laborables.

Casa del Pueblo del Grao, Méndez Núñez, número 2.—*La Directiva.*

Los herniados curados

Señor don Celestino Bonilla.—Especialista ortopédico.—Calle del Doctor Romagosa, 16, principal.—Valencia.

Muy señor mío: Como recordará usted, hoy hace tres meses que visité su clínica, sometiéndome a su infalible tratamiento para la curación, sin operar, de una hernia que padecía desde muchísimo tiempo, incluso llegar al extremo de no poder trabajar en ningún sitio, porque al reconocimiento me rechazaban, y hoy, gracias a su ingenioso invento, me encuentro completamente curado, y con trabajo, que era mi mayor deseo, pues al reconocimiento médico para ingresar en la Compañía de mi oficio me han dado como útil, por no aparecer hernia alguna.

Por lo tanto, le doy mil gracias, y le autorizo para que haga pública la presente, y demostrarle a todo herniado que con su prodigioso invento no hay herniado que se resista.

Repito mis gracias; disponga de este humilde servidor q. e. s. m.,—José María Martínez.

Su casa, calle de Cuarte, 28, bajo, Valencia.

Para dar más fe a las adjuntas cartas de los herniados curados, la mejor prueba es dirigirse a ellos para que vean la verdad y no crean que son imaginarias.

Lotería nacional

LISTA GENERAL recibida por telégrafo y salvo error de transmisión, de los números premiados en el sorteo celebrado en Madrid el día 1 de Octubre de 1921.

Premios mayores

Con 100.000 pesetas

19.750 Valencia-Tenerife-Coruña Barcelona-Granada.

Con 60.000 pesetas

4.086 Sevilla-Barcelona-Santiago Sanlúcar.

Con 20.000 pesetas

19.979 Valencia-Sevilla-Barcelona Gijón-Sevilla.

Con 1.500 pesetas

1861 (Valencia) 8072 3103 3691 6739 9513 (Valencia) 9916 13362 18643 (Valencia) 21161 (Valencia) 25132 26891

Con 300 pesetas

DECENA

19 51 86

CENTENA

106 123 186 239 260 296 302 324 337 338 383 433 437 504 541 545 645 651 660 672 685 696 705 760 788 794 810 869 943 998

MIL

004 030 130 171 192 225 288 289 296 297 308 364 403 432 478 493 566 617 671 721 729 855 878 869 893 925 943

DOS MIL

005 039 046 085 140 143 147 153 182 195 207 210 238 254 267 270 294 296 319 340 358 374 444 448 483 508 509 527 540 593 598 603 613 654 696 699 736 738 739 745 751 782 815 835 869 959

TRES MIL

025 031 060 117 122 162 183 211 286 306 358 361 366 371 395 405 457 490 522 523 547 618 619 661 725 836 845 850 853 889 912 937 975

CUATRO MIL

002 004 034 041 061 085 109 154 157 227 278 280 325 400 470 474 493 538 549 610 740 761 807 809 813 873 883 896 898 913 938 952 998

CINCO MIL

070 100 200 225 392 409 417 422 435 439 440 463 479 480 507 521 533 544 557 574 577 593 616 628 629 631 665 687 723 737 777 778 783 795 828 849 850 906 907 928 963 969

SEIS MIL

016 156 189 194 200 203 302 335 346 347 394 501 506 522 568 596 604 609 695 714 775 777 799 819 826 892 896 908 916 950 972 987 991

SIETE MIL

007 009 028 029 043 049 111 132 146 148 149 230 231 242 273 277 278 326 343 368 369 394 413 417 448 485 544 571 580 [illegible] 735 739 767 815 840 871 882 984

OCHO MIL

035 056 080 091 112 115 164 187 440 492 518 526 551 575 649 707 733 751 763 770 820 825 828 846 851 921 931 946 984

NUEVE MIL

027 039 050 117 187 217 219 244 255 270 278 291 294 323 337 426 430 461 566 623 639 688 737 772 774 778 793 811 829 850 856 [illegible] 892 908 932 944 948 975 989

DIEZ MIL

038 062 087 104 113 116 139 257 260 275 292 297 325 358 391 395 396 411 417 507 544 573 589 826 839 849 901 902 952 959 963 984 994 996 998

ONCE MIL

007 023 027 028 117 161 197 207 227 256 273 278 282 294 330 352 364 369 419 422 432 520 579 585 618 627 635 672 680 808 818 849 865 871 876 909 934 954

DOCE MIL

075 076 203 247 256 258 288 311 365 395 446 470 503 512 549 601 624 645 735 761 786 903 937 943 993

TRECE MIL

014 036 050 062 074 080 085 095 164 178 219 273 289 298 326 343 419 450 512 537 538 551 616 646 652 658 660 667 670 679 691 693 710 721 822 835 849 859 866 868 923 933 962 987

CATORCE MIL

004 042 070 118 123 138 141 143 150 157 165 170 182 191 245 262 284 395 411 443 474 476 531 547 610 664 693 783 795 801 851 855 870 882 973 977 985

QUINCE MIL

012 018 030 048 051 054 064 073 083 137 182 202 206 223 241 256 278 315 320 322 335 346 369 389 394 395 417 424 425 462 464 465 477 498 532 535 566 568 596 625 640 643 667 669 698 729 733 739 773 779 841 843 874 878 886 [illegible] 862 871

DIECISEIS MIL

005 068 076 105 106 143 206 269 293 318 328 324 336 349 384 391 408 427 432 441 491 505 604 771 778 806 839 854 863 864 959 963 978 979 997

DIECISIETE MIL

048 052 072 113 296 297 313 357 397 407 442 518 526 604 640 659 762 786 797 850 939 954 965 966 967 985

DIECIOCHO MIL

001 024 074 092 096 100 147 254 255 266 268 271 301 303 311 368 374 394 413 456 466 522 551 578 659 670 671 678 687 686 689 698 711 744 769 788 801 827 843 865 916 920 931 941 944 959 975

DIECINUEVE MIL

013 015 030 052 086 176 185 231 267 274 276 376 405 409 430 443 450 535 556 578 584 603 614 655 662 699 713 735 750 787 821 834 887 890 911 919 925 926 985

VEINTE MIL

034 037 038 106 119 132 134 174 183 195 229 247 253 301 310 328 337 382 395 399 403 431 436 456 462 521 534 547 557 561 575 585 596 650 658 697 720 728 750 801 802 825 830 839 846 848 884 906 910 926 939 942 955

VEINTIUN MIL

000 001 061 210 241 254 257 260 273 352 402 422 444 478 501 510 514 521 523 534 540 545 547 [illegible] 572 577 602 630 632 753 767 866 892 965

VEINTIDOS MIL

002 060 085 136 159 209 211 297 348 366 381 394 520 529 575 662 672 695 721 724 729 757 773 797 799 803 820 907 909 958 962 983

VEINTITRES MIL

040 043 070 106 108 117 124 130 150 186 194 307 392 405 434 449 454 484 545 605 610 615 632 634 643 650 681 712 715 734 792 846 910 919 972 980 984 999

VEINTICUATRO MIL

057 094 174 177 203 205 258 263 270 324 327 335 338 349 381 412 428 429 438 470 500 532 533 568 586 643 647 660 673 681 732 735 746 748 756 776 788 803 821 868 893 911 925 981 997

VEINTICINCO MIL

013 115 184 191 207 232 361 412 483 487 488 527 539 556 570 577 715 721 742 745 762 781 796 834 855 882 898 907 935 968

VEINTISEIS MIL

027 035 073 094 111 128 175 183 216 232 247 272 290 305 311 323 369 381 415 429 432 439 454 467 486 487 489 507 531 532 540 563 606 645 649 677 720 738 753 805 814 827 836 846 847 884 964 969 976

VEINTISIETE MIL

002 003 025 068 070 074 081 162 163 171 182 233 241 253 256 267 288 289 310 314 342 343 372 400 414 425 435 440 462 482 491 521 525 540 550 573 597 615 633 643 673 694 741 746 765 805 833 900 916 923 930 962 980 099

VEINTIOCHO MIL

006 015 054 062 083 092 105 132 138 144 147 182 195 212 224 248 302 308 327 361 412 438 509 528 570 629 630 659 672 700 712 728 814 816 817 821 827 843 848 884 954 980 985

VEINTINUEVE MIL

021 026 034 062 140 194 205 215 228 241 261 301 356 361 362 368 394 426 427 437 500 509 544 548 559 560 564 598 608 635 645 677 696 700 715 740 746 806 811 836 845 847 894 923 931 955 987 992

TREINTA MIL

025 039 044 092 114 119 124 154 213 230 245 273 288 351 364 421 425 471 472 483 585 615 621 623 675 698 714 759 878 907 941 962 969

TREINTA Y UNO MIL

037 054 070 163 166 192 193 258 280 308 320 334 341 401 445 507 516 575 600 601 612 641 644 653 661 691 727 775 811 834 885 907 920 925 940 976

TREINTA Y DOS MIL

017 035 050 054 080 122 125 145 171 205 234 354 385 394 427 439 509 516 538 541 547 548 549 580 602 614 616 621 637 638 640 655 665 704 749 806 852 853 885 900 918 947 969

TREINTA Y TRES MIL

017 042 045 053 064 083 112 120 198 230 250 269 271 280 294 320 370 415 421 442 459 491 525 544 571 589 602 607 615 635 637 722 729 730 737 792 837 849 873 880 889 912

Si quieren ENRIQUECERSE
ABONEN CON LAS

(SILVINITOS, CLORURO Y SULFATO)
Para pedidos dirigirse a la
Compañía Comercial Ibérica
24, Conde de Peñalver, 24.-Madrid
o a su representante regional en
VALENCIA, CASTELLON Y TERUEL
Don Francisco OCHOA
Plaza de Wilson, 12 — VALENCIA
Para informes técnicos y agrícolas, a
D. Mauricio PERRIER
Ingeniero agrónomo
Apartado 1097 — MADRID
— INFORMACION GRATUITA —

LA GUITA — MANZANILLA — PASADA —
Preferida por los inteligentes

Almacenes LA REFORMA - C. Zaragoza, 7 (junto al Bazar Giner)

Inauguración: 5 de Octubre

Lanas - Sedas - Paños - Tejidos - Novedades

Almacenes LA REFORMA Presenta en todas sus secciones lo más selecto que ha producido la industria de tejidos para la presente temporada.

Almacenes LA REFORMA Emplea las tarifas más reducidas, resultando incompetibles.

Almacenes LA REFORMA Con sus precios fijos y su medida legal, garantiza que pagará siempre el valor justo de lo que compre.

Almacenes LA REFORMA Es la primera casa en España que implanta con carácter general la BONIFICACION por compras al contado.

¿Qué significa la BONIFICACION?

Es una norma conocida que hasta hoy sólo la han obtenido los avisados, por compras de contado al por mayor.

Almacenes LA REFORMA Implanta esa BONIFICACION, porque es justo que el que compre de contado, obtega el BENEFICIO del capital que desembolsa.

Almacenes LA REFORMA Con su BONIFICACION, despierta el sentido del ahorro en los padres y encauza la manera de establecer entre sus hijos el espíritu de economía, obtenido por el consumo individual.

Almacenes LA REFORMA Con sus BONIFICACIONES puestas al pie de la factura que usted ha comprado, pone en práctica la Ley universal del ahorro consumiendo.

¿Ha de hacer usted sus compras para esta estación?

PRECIOS FIJOS — Consulte nuestras colecciones, examine nuestras tarifas, fíjese en nuestro sistema de BONIFICACIONES. Si así lo hace, la economía entrará en su casa espontáneamente — **MEDIDA LEGAL**

POR PIEZAS ENTERAS PRECIOS DE FABRICA

NOTA.—De la venta que se efectúe en esta casa el 5 de Octubre, fecha de su inauguración, se destinará el 5 °|. a beneficio de los enfermos y heridos de Melilla, cuya cantidad será entregada al Excmo. Sr. Capitán general de esta plaza

Compañía Trasmediterránea

Servicio rápido fijo semanal para los puertos de Norte de España
con salidas todos los viernes, desde Valencia a Málaga, Cádiz, Huelva (quincenal), Vigo, Villagarcía (quincenal), Coruña, Musel-Gijón, Pasajes, Bilbao, Santander.
Servicio fijo semanal para Almería, Melilla, Ceuta y Sevilla
salidas todos los viernes. Admitiendo carga y pasaje.
Servicio fijo bisemanal para Baleares
salidas todos los miércoles a las 20, para Ibiza, y los jueves a las 18, para Palma y Mahón, admitiendo para todos estos destinos carga y pasaje.
Servicio fijo bisemanal para Barcelona
con salidas fijas todos los miércoles y sábados a las 18 horas. Admitiendo carga y pasaje.
Servicio fijo para los puertos del Mediterráneo, Costa Norte de Africa y Canarias
salidas los días 2 y 17 de cada mes. Admitiendo carga y pasaje.
Línea para Francia, Inglaterra e Italia
servicios rápidos con salidas convencionales. Admitiendo carga y pasaje.
Para informes: Delegación de la Compañía en Valencia: Grao, Muelle de Poniente, A.
Teléfonos números 3.028, 3.253 y 3.068

Banco Hipotecario de España
Delegación en Valencia
Préstamos al 6 por 100, hipotecarios amortizables de cinco a cincuenta años, sobre fincas rústicas y urbanas.
Los prestatarios tienen siempre la facultad de reembolsar todo o parte de su crédito anticipadamente.
La larga duración del préstamo consiente al propietario hacer mejoras de consideración en sus fincas, aumentar los rendimientos de ellas y poder devolver más fácilmente el capital, sin verse obligado a solicitar prórrogas, no siempre fáciles de conseguir en los préstamos contratados con particulares, generalmente a corto plazo, si no es a costa de mayores gastos y sacrificios.
Préstamos especiales a constructores de obras, con entregas a medida que avance la construcción.
Préstamos realizados en esta región
PESETAS 25.052.720
Total de préstamos realizados
PESETAS 471.760.929
Delegado, D. BENITO ALTET Mar, 23.—VALENCIA

IMAGENES y ALTARES
Para adquirirlos, recomendamos los laureados y acreditados talleres de — José Tena — BAJADA PUENTE DEL MAR, NUM. 1 — VALENCIA
No dejar de consultar esta casa.

Fábrica a vapor de velas de cera y bujías
Tormo, Espí y Compañía
AGULLENT (Valencia)
PROVEEDORES DEL MONTEPIO DEL CLERO VALENTINO
Nuestra elaboración nos permite asegurar una regularidad matemática en su consumo, una duración extraordinaria y una limpieza sin igual en su combustión, que durante la misma no derrama ni una sola gota sobre los manteles ni objetos sagrados. El pábilo especial, por otra parte, no ofrece ceniza alguna, y por tanto, de una seguridad absoluta que evita todo peligro de incendio.
Incienso "Lágrima" puro cera de abejas, cerecinas, parafinas, ofrendas y demás artículos concernientes al ramo de cerería. PRECIOS SIN COMPETENCIA

:: Sustituciones :: para Africa ::

Unica casa que nada cobra hasta después de dejar sustituídos a los quintos contratados.
Isabel la Católica, E. F. (junto a la fábrica de cepillos)

Antigua Zapatería del CAZADOR
Calle de la Carda, número 20
Esta es la más acreditada y la más recomendada en el calzado con suela de cáñamo, tanto para campo como para pies delicados. Unica y exclusiva en esta especialidad, premiada en varias Exposiciones.
Fundada en el año 1859
Garantiza no existir en sus calzados, por económicos que sean, ningún material nocivo a la salud, como son el cartón, la suela vieja y otros engaños que el público desconoce.
OJO. No confundirla con ninguna otra casa.
Marca registrada patentada, número 23.152.

Material escolar
Objetos para pintura y dibujo
V. PITARCH
8, Rubiols, 8, Valencia

Subasta
En Carcagente
en la notaría a cargo de don Ramón Más y Algarra, de esta localidad y con intervención del corredor colegiado de la misma, don Enrique Medina, que tiene su despacho en la calle del General Prim, núm. 23, se subastará el día 3 del próximo mes de Octubre, la siguiente finca:
Un huerto plantado de naranjos y otros árboles frutales, con pozo noria para su riego, y una buena casa de habitación, comprensivo de cuarenta y una hanegada, o sean, tres hectáreas, cuarenta áreas y setenta y cinco centiáreas, situado en este término de Carcagente, partida del Barranquet; lindante: por Norte, con el Azagador de Cogullada: por Poniente, tierras de Vicente Oliver Talens y de doña Dolores Garrigues Beltrán; por Mediodía, de Vicenta María Soriano, y por Levante, de Bautista Serra y de José Prades David; por el precio de setenta y siete mil doscientas ochenta y cinco pesetas, al alza.
El pliego de condiciones estará de manifiesto en la indicada notaría y el corredor enseñará la finca y dará cuantos antecedentes deseen.

Línea de vapores
Ibarra y Compañía
Servicio rápido
CABO BLANCO
saldrá de este puerto el 3 del actual, para Alicante, Málaga, Bonanza, Sevilla, Vigo, Marín, Villagarcía, Coruña, Avilés, Gijón, Santander y Bilbao admitiendo carga y pasajeros.
Consignatarios en Valencia: HIJOS DE NOQUES, Soral, 2, entresuelo, y Grao, Muelle de Poniente (Caro)

Tinta negra
La más negra, a 2'50 ptas. litro [illegible]

SE LIQUIDAN
- Artículos alemanes -
Lapiceros madera Cedro, docena 0'50 pesetas.
Lapiceros Rubens, docena 0'75.
Lapiceros J. Faber, docena, 2.
Lapiceros tinta, docena, 1.
Lapiceros automáticos, con mina, uno, 0'65.
Surtido en lápices de colores, a precios de ocasión.
Estuches de papel y sobres lujo, cincuenta cartas, desde uno, 1'70.
Plumas estilográficas, a 2.
Chinches, cajas de 100, una 0'75.
Secafirmas, uno, 0'[illegible].
Sujetapapeles, el 100, 0'60.
Archivadores, desde 0'75 uno.
Clasificadores con muelle alemán, 4.
Papel carbón alemán, caja, 5.
Cintas máquina escribir, una, 2.
Gomas borrar, caja, 2'60.
Tinta en polvo, un litro, 1.
Cajas de plumas, a 2'60 una.
Libros en rayados MAYOR-DIARIO y HORIZONTAL, con un 50 por 100 de rebaja. Y toda clase de artículos de PAPELERIA.
Trabajos de imprenta, litografía y relieves.
Leandro López
17, Correjería, 17
— VALENCIA —

CURACION RADICAL
rápida y garantizada de herpes, llagas inveteradas, tiñas, calvicie, cáncer, lupus y eccemas, etc. Devolución de honorarios si no cura. Clínica dermatológica Doctor M. NAVARRO, Eras, 12, Manises

ALTO, SEÑORES
Urge venta de varias casas en el centro y ensanche, pisos, plantas bajas de todos precios y dando una renta de un 8 por 100; tengo chalets, huertas, masías, huertos, admitiendo casas para la venta con toda reserva.
Me encargo de la compra-venta de toda clase de fincas y subastas. Muñoz, corredor colegiado de fincas, Horno de los Apóstoles, n.º 6; despacho, de 8 a 12 mañana, frente a la plaza de la Virgen.

Empleado
práctico en trabajos de oficina, se ofrece para administrador, despacho o trabajar representaciones. Carniceros, 3, entresuelo.

Se alquilan
dos plantas bajas propias para garage o almacén, en la calle de Jorge Juan, 38. Razón: La [illegible], Lauria, 10.

Lápidas

Exposición permanente. Las más artísticas y más perfectas, se liquidan a mitad de su precio. Casa de nuestro correligionario y amigo **Ramón Dies Penadés**, Jesús, 39, junto a la Gran Vía de Cervantes, Valencia.

Sastres
Satén para gabanes y americanas, mejor que la seda, a 5'50 pesetas; Beatriz inglesa, a 4; crudillo, a 1'40; bolsillos, a 1; percalina, mangas satinadas, a 1'75; percalina, sarga negra y gris, a 1'20; ídem, entretela de chaleco, a 0'70; gasa, 0'75; forro mojado, a 1; Ramio, a 4'75; sedas, forros de lana y algodón, franelas, mangas y chaleco y todo cuanto afecta a la sastrería, a mitad de precio.
Aviso: Como la forrería está sufriendo continuos aumentos no respondemos de los precios, por lo que prevenimos a los sastres aceleren sus compras a fin de evitar mayores perjuicios.
"Almacenes Valencia", Mar, 19 y 21, bajo de la Clase Media.

¡Asombroso!
En los "Almacenes Valencia", Mar, 19 y 21, acabamos de recibir un gran stock de pañería inglesa de inmejorable calidad y gran moda. Los trajes hechos a medida de este género, tienen en todas partes un valor de 200 ptas.; nosotros los hacemos a 70. Igualmente ponemos a la venta una gran partida de gabanes y ranglans, forros de seda, confección de primera, a 85 pesetas.
Sastrería de primer orden, bajo la dirección de dos excelentes cortadores. La casa que trabaja a más bajo precio en el mundo.
"Almacenes Valencia", Mar, 19 y 21, bajo de la Clase Media.

Berlina
seminueva, con llantas de goma, compraré; hacer ofertas al señor Catalá, Agencia de Anuncios, Lauria, 10.

GRATIS
casi encontrará usted artículos de platería y bisutería en la calle Carniceros, 25, lado cine Doré, frente Escuelas Pías. Especialidad en monederos de plata a precios de fábrica.

Máquina de vapor
Se vende una de ocho caballos. Podrá verse en la calle de Trafalgar, 10.
Precio y condiciones, señor Catalá, Agencia de Anuncios, Lauria, 10.

Continental
La mejor máquina para escribir. Catálogos gratis, Orbis, S. A., Mar 8.

Se alquila
Por 100 pesetas mensuales, piso espacioso, con jardín, en el camino de Algirós, 8, junto paso nivel del Central de Aragón. Razón, en el mismo.

Local
En la calle de Antonio Suárez (Avenida del Puerto) se alquila, propio para almacén o industria, con portería, habitación y despacho.
Razón en el núm. 1 de la misma calle, de 9 a 12 y de 3 a 5.

Subasta
El día 9 de Octubre, de las 10 a las 12 horas, y en el despacho del notario de Segorbe, don Ramón Clemente, calle Navarro-Reverter, 18, pral., se venderán en pública subasta las fincas siguientes, situadas en el poblado y término municipal de dicha ciudad:
1.º Una casa en la calle Carga, núm. 14, por el tipo de pesetas. 1.900
2.º Otra casa en la calle de la Pastora, 13, por el tipo de. 1.450
3.º Otra casa en la calle de la Talega o San Miguel, núm. 13, por el tipo de. . . 1.000
4.º Seis hanegadas o lo que haya, huerta, partida de Amara-Alta, junto a las casas de Peñalva, por el tipo de. 19.500
5.º Dos hanegadas o lo que haya, huerta, partida del Campo, cerca de Lagunas, por el tipo de. 3.750
6.º Tres hanegadas o lo que haya, huerta, partida de Amara-Alta, por el tipo de. 7.000
Las condiciones y demás antecedentes, se hallan de manifiesto en la citada notaría.

Canoas automóviles
Entrega inmediata, astillero "El Moracho", Playa de Levante, frente a la casa dels Bous, Cabañal.

Contable
Muy práctico en lo relativo a despacho e inmejorables referencias, se ofrece para horas, medio o todo el día; aceptaría cualquier cargo en despacho o fábrica. Para tratar: dirigirse a Emilio Alonso, Santa Clara, 1, 3.º, a cualquier hora.

Trabajo en sus casas
Se dará con garantía, para coser botones. Razón: Grabador Esteve, 25, bajo.

Sacerdote francés
da lecciones de francés a señoras y señores, en sus casas y en la suya, Juristas, 19, 2.ª puerta.

Maestra
Señorita daría lecciones a domicilio, en casa cristiana. Razón: En Blanch, 11, principal.

Ocasión
Se venden los talleres Figuerola, con o sin maquinaria. Cuenca, 22, Valencia.

Bicicleta compro
de ocasión: dirigirse calle Conde de Almodóvar, 4, carpintería.

OLYMPIA. - Mañana
LUNES POPULAR - A las 6 y a las 10:
BUTACA, 2 pesetas
GENERAL, 40 céntimos
Colosal éxito de
RAMÍREZ-ZORRILLA
El viaje del rey

Gobierno civil

El señor Jarabo, al recibirnos anoche, nos manifestó que había tenido una larga entrevista con los patronos y obreros ladrilleros, quienes de ningún modo pudieron llegar a un acuerdo que pusiera término a la huelga.

La discusión alguna vez se desarrolló con cierta viveza, poniendo término el gobernador, haciendo saber a unos y a otros que hará cumplir la ley.

Respecto a la necesidad del fomento de la construcción, tampoco nos dió el gobernador accidental mejores noticias. Los patronos ladrilleros que asistieron a la reunión anteriormente citada le manifestaron, acerca de la rebaja en los materiales, que ellos no estaban autorizados para hacer ofrecimientos en dicho sentido.

Como luego el gobernador reunió a patronos y obreros del ramo de construcción y les comunicó la resolución de los ladrilleros, aquéllos anunciaron al señor Jarabo el paro general del oficio para el próximo lunes 10 del actual.

El gobernador les advirtió que en todo caso deberán comunicárselo por escrito.

Los mercados extranjeros y la naranja

La Cámara de Comercio ha dirigido a los señores ministros de Estado, Fomento y Hacienda el siguiente telegrama:

«Proximidad cosecha naranja, que tiene como principales mercados Inglaterra, Francia, Alemania y Holanda, representando exportación a dichos países riqueza de numerosos pueblos y gran actividad comercial y de mano de obra en ellos y nuestro puerto, amenazados de pérdidas considerables de no salir dicha fruta, imponen que Gobierno se preocupe con toda actividad y energía de tan importante asunto gestionando de naciones mencionadas facilidades para la entrada del expresado artículo, llamando también atención de Junta de Aranceles y Valoraciones, a fin de que en proyecto nuevo Arancel se tengan presentes los intereses de esta región, evitando que elevación algunas partidas produzcan, por represalias de otras naciones, daños enormes a ésta y restantes provincias levantinas.»

La Cámara Agrícola de la Propiedad naranjera de Alcira también ha dirigido los siguientes:

«Presidente Consejo ministros y ministro de Estado.—Cámara Propiedad Naranjera de Alcira apoya gestiones comisión productores y exportadores, para, mediante justa reciprocidad arancelaria, conservación mercados Alemama, Suecia, Noruega, indispensables para colocación exceso cosecha, que sin ellos inundará los ingleses, determinando precios ruinosos, incompatibles con desmedido alarmante encarecimiento mano obra y demás elementos integrantes cultivo. Le saluda.—El presidente, V. Rosario.»

«Ministro de la Guerra.—Cámara Propiedad Naranjera de Alcira, recordando ofrecimiento y celo por intereses agrícolas de Levante, ruega encarecidamente a V. E. influya decisivamente cerca Gobierno para éxito justas peticiones productores y comercio acerca de política arancelaria que permita exportación frutas Alemania, Dinamarca, Suecia, Noruega, indispensables para vida agricultura de esta región, sacrificada holocausto intereses industriales. Le saluda.—El presidente, V. Rosario.»

Mañana: Ultima de TRABAJO

SALON de MODA
Hoy grandes éxitos, hoy
Ruidosos sucesos
ULTIMO DIA del TERCER NÚMERO de la Revista cinematográfica de actualidad:
Marruecos
La mejor información de Africa, con interesantes y completos detalles de la
TOMA DE NADOR
La preciosa comedia dramática, en cuatro partes,
Llaves de redención
Precioso asunto del "Programa Paramount".
Completará la sesión la cómica
Brisas de primavera, por El

Mañana: 5.ª de TRABAJO

Una buena adquisición

Esterilización de las heridas infectadas

Hemos admirado en la antigua y acreditada farmacia de la Morera, la adquisición que ha hecho del nuevo aparato ARNALOT, para la preparación electrolíticamente de la SOLUCION DAKIN. Es lo más perfecto en su clase, produciendo su debida concentración.

Felicitamos a la señora Viuda de Loras por el acierto que ha tenido en dotar su farmacia de tan poderoso como indispensable elemento.

Gacetillas

El tiempo continúa sin variación. Ayer comenzó el día con neblinas y brisa encalmada del Oeste, y a las diez se despejó el cielo, brillando un sol canicular.

Las temperaturas fueron de 17'4 grados mínima, en las horas más frescas de la madrugada, y 30 grados al sol, y 26'6 grados a la una de la tarde.

La presión barométrica fué de 760 milímetros, y la humedad relativa de 74 grados, dominando brisa del Este.

Parece que la subasta para el arriendo de la Plaza de Toros va a estar esta vez concurrida de postores, a juzgar por la animación que se observa.

En la Diputación se han recibido ya cuatro depósitos hechos para optar a dicha subasta.

Esta se celebrará el día 4.

Se nos comunica, y creemos de interés publicar, que el médico de Villaciervos (Soria), don Tomás Pérez, recomienda a las señoras, en el embarazo, por el buen resultado que a la suya estando en el quinto mes con vómitos, gran inapetencia y decaimiento, el tomar el Jarabe Hipofosfitos Salud. Con solo un frasco su señora consiguió un apetito devorador y cesar los vómitos, aumentando seis kilos de peso al terminar el tercer frasco de este excelente Jarabe.

Unico aprobado por la Real Academia de Medicina y cuenta 31 años de existencia. Rechácese el frasco si en la etiqueta exterior no se lee con tinta roja Hipofosfitos Salud, pues es de advertir que con frecuencia se ofrecen imitaciones.

Llevad un Kodak, un Ica o un Gaumont en vuestras excursiones. Casa Cuesta, Mercado, 71.

Sarampión, escarlatina y viruela, curan con el "ERUPTIVOL" López Moreno.

PIANOS GOMEZ
EXCELENTE SURTIDO EN PIANOS
C. MAESTRO CHAPI, 3

Ha sido pedida la mano de la señorita Felicidad Aguilar Muñoz para el culto e inteligente señor don Rafael Buendía Aragón, cruzándose los regalos de rúbrica y fijando la fecha de su enlace para el día 24 del corriente, a las nueve de la mañana, en la iglesia parroquial del Buen Consejo (Catedral), de Madrid.

RESTAURANT «LAS ARENAS», a cargo de **Juan Clemente.** Entrada gratis. Los carruajes pueden llegar hasta la escalinata del **Restaurant.**

Los que padecéis de tos, por rebelde que sea, encontraréis pronto alivio con las Pastillas Pectorales del doctor Greus.

Recomendamos a todos los herniados el remedio seguro y la curación radical, mediante el uso del aparato especial de los afamados Tortosa e Hijo. Bajada San Francisco, 9.

Catarros crónicos y tos rebelde, *Cinamol Selma*. El mejor remedio, por ser balsámico y expectorante de efectos rápidos. Botica de Santa Catalina, viuda de Costas.

AUTOMOVILES HISPANO-SUIZA.—Chasis de turismo 16 HP y 30. España entrega inmediata. Agencia: Vicente Ballester, Lauria, 17.

Hasta el 15 de los corrientes queda abierta la matrícula para las clases nocturnas de Aritmética mercantil, Contabilidad, Caligrafía, etcétera, etcétera, que con tan alto nombre sostiene la Sociedad de Sindicatos Católicos de Valencia, en la plaza de Canalejas, número 2.

La Banda municipal de música amenizará hoy, de 18 a 20, el paseo de la Glorieta, interpretando las siguientes composiciones:

Primera parte: «Dauder», pasodoble, Lope.—Marcha del «Sueño de una noche de verano», Mendelsohn.—«Angelita», barcarola, Pérez Casas.—«Ballet d'Isoline», selección, Messager.

Segunda parte: «Sansón y Dalicuerdos del sarao», minueto, Giner.—«Los preludios», poema sinfónico, Liszt.—«La canción del soldado», marcha militar, Serrano.—«Rela», selección, Saint-Saëns.—«Re-

Hoy a las seis y media de la tarde tendrán lugar en el pueblo de Godella los Juegos florales, en los que actuará como mantenedor el joven y prestigioso letrado de esta capital don Antonio Bru y Rico.

El acto, al cual están invitadas nuestras primeras autoridades, promete ser un lisonjero éxito de organización y un verdadero acontecimiento en Godella.

Se ha hecho cargo de la delegación en esta plaza, de la casa Inform, nuestro particular amigo don Miguel Bonet Jordá. Nuestra enhorabuena.

Ha llegado de París madame Poggi, para hacerse cargo de los talleres de modista de la casa Rosa Monserrat, Canalejas, 4, segundo.

Farmacias de guardia para esta noche.—Sexto turno:

Don Eduardo Bellver Ferrer, calle Guerrero, 55.

Don Fernando G. Guzmán, plaza Santa Catalina, 4.

Don José Moncho, San Vicente, 121.

Don Vicente Barberá, Colón, 42.

Don Porfirio Ruiz, Jerusalén, 21.

Don Rafael Barral, Alta, 32.

Don Eduardo Pérez López, Serranos, 4.

Gacetillas teatrales

APOLO

Esta tarde tiene lugar el debut de poderosas atracciones que la empresa ha contratado para variar su programa de fin de temporada de otoño.

Nati la Bilbainita es una de ellas. Solamente actuará por siete días, porque depende de la fecha de embarque. Su repertorio ha sido remozado y trae en cartera varias novedades.

Paquita Escribano es la tonadillera española por excelencia. Sus éxitos de hace tres años por España entera se han confirmado en Buenos Aires en abierta comparación con las más formidables artistas mundiales, y tal fué su triunfo, que la empresa la tiene contratada por dos años más, para donde volverá a mediados de este mes.

Y por último, debutarán también Pompoff, Teddy y Emij, que son «los amos de la gracia». Allí en donde actúan desaparece la neurastenia, y nos dicen que han incorporado a su repertorio varias cosas de novedad.

Pero lo que constituye la novedad del programa, tan atrayente, es la proyección de la cinta cinematográfica «La Rusia actual». En esta película aparecen Lenin, Trosky, Kamenoff y demás «sovietistas» de la Rusia actual, tal y conforme son. La casa Gaumont ha concedido la exclusiva al teatro Apolo. Y esto sí que es interesante.

RUZAFA

Escogidos programas para hoy: a las 3'30 tarde, «Las corsarias» y «Blanco y Negro»; a las seis tarde, «La niña de las planchas», «La hora del reparto» y «Blanco y Negro», y a las diez noche, «El debut de Consuelillo», «La hora del reparto» y «Blanco y Negro», todas de extraordinario éxito y muy aplaudidas.

En la próxima semana estreno del sainete lírico en tres cuadros, «El Otelo del barrio».

ESLAVA

En las funciones de hoy se representarán, a las seis tarde, la comedia en tres actos, de Linares Rivas, «La fuerza del mal», y a las 9'45 noche, la celebrada farsa cómica, de Arniches, «La señorita de Trevélez», admirable creación del señor Ysbert.

Mañana se celebrarán las primeras funciones populares de la temporada, con las últimas representaciones de «La fuerza del mal». Regirán precios económicos.

El martes, «Ramo de locura», última producción de los Quintero, estrenada con insuperable éxito en América por el señor Ysbert.

OLYMPIA

La notabilísima compañía cómica de los eminentes actores Pedro Zorrilla y Rafael Ramírez, que debutó anoche en este teatro con el extraordinario éxito que puede suponerse por la crónica que en otro lugar de este número publicamos, dará hoy, a las seis de la tarde y a las diez de la noche, dos funciones, poniendo en ambas en escena el gracioísimo juguete cómico de Paso y Abati, «El viaje del rey».

Mañana lunes se celebrará la primera de las funciones populares, a las seis de la tarde y a las diez de la noche. Regirán precios muy económicos, dado lo costoso de esta compañía, a base de dos pesetas la butaca y 40 céntimos la general.

NIÑOS DE SAN VICENTE

Hoy, a las cuatro y seis y media, empezará la temporada de cine, con las siguientes films: la panorámica «Vistas de Roma»; el primer episodio (cuatro partes) de «Barrabás», y últimamente la cómica, «Bromas para novios».

Crónica teatral

APOLO

BENEFICIO Y DESPEDIDA

Anoche se despidió del público The Great Carmo y su gente.

A pesar del beneficio, de la despedida y de ser sábado, no consiguió llevar al teatro más gente que de ordinario, y si no tuvo más éxito artístico el ilusionismo y prestidigitación de Carmo, se debe a que el público, después de diez días de ejecutar los mismos trabajos, había llegado a descubrir la mayor parte de los trucos.

Ayuntamiento

A comparecer

Ignorándose el actual domicilio de Vicente Jurats Coret, se interesa la inmediata presentación del mismo en la Sección segunda de Quintas, sita en las Casas Consistoriales de esta capital, con el fin de notificarle el fallo de soldado dictado por la excelentísima Comisión mixta de Reclutamiento de esta provincia.

Anuncio

Acordado por el excelentísimo Ayuntamiento, en sesión de 23 de Septiembre último, adquirir cinco armarios y 24 sillas iguales a los modelos que están de manifiesto en el negociado de Personal y Gobierno interior de la Secretaría municipal, se anuncia para conocimiento del público, que la licitación tendrá lugar en las Casas Consistoriales, a los ocho días siguientes de la inserción en los diarios de la capital y por la cantidad de dos mil pesetas a la baja.

Valencia 1.º de Octubre de 1921. —El alcalde, R. Samper.

Comerciales

Mercados extranjeros

Telegrama recibido por Alexander D. Hamilton, de la casa James Adam Son y Compañía:

Southampton, 29.

Vendido cargamento vapor «Atlas».

Cebollas de Valencia:
4s, de 8/6 a 9/-.
5s, de 10/9 a 11/-.
6s, de 12/- a 12/9.

Uva de Almería:
De 25/6 a 40/-.
Mayoría, de 31/- a 34/-.

Melón bronce:
Cajas de 13/- a 15/-.
Medias de 10/6 a 11/-.

Limones Murcia:
A 21/-.

Granadas Murcia:
120s, 140s, 188s, de 10/6 a 13/-.
96s, de 10/- a 11/6.
200s, 240s, 188, de 11/6 a 13/-.
300s, de 12/6 a 14/3.

Liverpool, 30.

Vendidas 4.600 cajas cebollas barcos anteriores.
4s, de 8/3 a 9/-.
5s y 6s, de 10/- a 10/9.

Granadas:
De 7/6 a 18/0.

Telegramas recibidos por M. Barrera Ferrer, de la casa Yeoward Brothers:

Liverpool.

Cebolla:
4s, de 8/3 a 8/9.
5s, de 10/- a 10/9.

Londres.

Cebolla:
Muy pocas ofrecidas.
4s, a 9/3.
5s, a 11/9.
Poca demanda.

LIRICO

Tarde: Sesión monstruo, a las 4 Extraordinaria, localidades numeradas
1. Información GAUMONT de la guerra de MELILLA.
2. EXITO del drama de las praderas, por WILLIAM FARNUM,
EL HUÉRFANO
(4 partes)
3. Ultimo día de la cine-novela
Los tres sentimentales
(4 partes)
Supremo triunfo de LYDIA QUARANTA
4. ESTRENO SELECTO del drama americano, en 4 partes,
Amor es triunfo
Producción seleccionada de la METRO
5. La cómica de mucha risa, en 2 partes,
EL HORÓSCOPO

Noche: sesión ordinaria
1. **España en Africa**
(Ultimas informaciones de la guerra)
2. El drama de las praderas americanas
EL HUERFANO
por el gran actor WILLIAM FARNUM
3. El drama selecto de la METRO,
Amor es triunfo
4. La divertida cómica, en dos partes,
EL HORÓSCOPO

MAÑANA: ACONTECIMIENTO ESTRENO del primer libro de
La novia núm. 13
en cuatro partes, titulado
El submarino pirata
por los colosales artistas MARGARITA CLAYTON y JHON O'BRIEN.

ESPAÑA AL DIA

EN LOS MINISTERIOS

GOBERNACION

El ministro de la Gobernación nos ha comunicado las siguientes noticias:

El gobernador de Pontevedra dice que en una casa en construcción estallaron dos cartuchos de dinamita, causando grandes destrozos.

Respecto a la actitud de los ferroviarios, dijo que era asunto de la competencia del ministro de Fomento, pero que era inexacto que se hubiesen declarado en huelga los maquinistas de los depósitos.

FOMENTO

Acerca de los rumores a que han dado lugar las conferencias que continuamente vienen celebrando los ministros de la Guerra, Gobernación y Fomento, hemos podido observar que se trataba de la adopción de medidas para caso de que se declarasen en huelga los ferroviarios de las líneas del Mediodía por no despedir la empresa a los obreros no asociados.

El señor Maestre, con quien hemos hablado de este asunto, se ha mostrado optimista.

Ha dicho que el Gobierno no debe esperar a que se planteen los conflictos que afectan a la tranquilidad y al orden público, sino que, por el contrario, debe emplear un método preventivo.

—Por lo demás—ha dicho,—no pasa absolutamente nada, y el país está absolutamente tranquilo.

Es tan meritorio abordar un conflicto de frente y con energía, cuanto el de adelantarse a ello, resolviéndolos con tacto y serenidad para asegurar la paz pública.

España—ha terminado diciendo—se halla ocupada en cuestiones de otra índole, sin que nadie pueda restar influencias y energías a asuntos de más alto vuelo.

HACIENDA

Un periódico asegura que el personal del Ministerio de Hacienda, ante la conducta que observa el señor Cambó, que revela gran austeridad, ha decidido disolver las Juntas de Defensa. Así lo ha hecho público la Junta por medio de una circular.

Insístese en que el ministro de Hacienda proyecta establecer un impuesto para los solteros.

Ha pedido con urgencia una relación de funcionarios de Hacienda que tienen hijos y otra de los que permanecen solteros.

FIRMA DEL DIA

Don Alfonso ha firmado los siguientes decretos:

GUERRA

Llamando al servicio de las armas a 96.200 hombres; nombrando consejero del Supremo de Guerra y Marina al divisionario don Ataulfo Ayala, gobernador militar de Madrid; para este cargo, a don Ricardo Burguete, que manda la segunda división; disponiendo que pase a la reserva el intendente de división don Luis García Acuña; promoviendo al empleo de intendente de división y nombrándole intendente general de la octava región al coronel don Francisco Cayuela; concediendo la medalla de sufrimientos por la Patria, con la pensión de 6.760 pesetas al comandante de Ingenieros don Román García; destinando al Estado Mayor Central a los comandantes de Estado Mayor don Pedro Rico y don Manuel Colmayo; nombrando interventores del servicio de Guerra en el Gobierno militar de Tenerife a don Felipe Flores; autorizando los gastos para el establecimiento de dos compañías de ametralladoras en Alicante.

Bendición de aeroplanos

En el aeródromo de los Cuatro Vientos se ha verificado el solemne acto de la bendición de los aviones que Murcia regala al Ejército por suscrición popular.

Al acto han concurrido el ministro de la Guerra, capitán general, gobernadores militar y civil, gobernador civil de Murcia señor Maestre y otras autoridades.

La esposa del señor La Cierva ha actuado de madrina de uno de los aparatos.

El gobernador militar pronunció un discurso patriótico, que fué contestado por el ministro de la Guerra.

Este seguidamente ocupó un aparato, realizando en él un vuelo, que duró unos seis minutos, descendiendo sin novedad.

Al aterrizar el señor La Cierva se le acercó un periodista, diciéndole:

—Ya que baja usted de las alturas, ¿puede hacernos declaraciones políticas?

El señor La Cierva contestó sonriendo:

—Me han dicho en el cielo que Dios protege a España.

Cambio de denominación

Se ha impuesto que el personal del material de ingenieros se denomine en lo sucesivo «Personal del cuerpo subalterno de Ingenieros», quedando a extinguir los actuales aparejadores.

La jefatura de los conservadores

Se asegura que la asamblea del partido conservador para designar jefe al señor Sánchez Guerra, se verificará el día 16 del corriente.

Para reivindicar una conducta

La viuda del alférez don Ramón Marcoli, que se suicidó estando sumariado, ha dirigido una carta a los periódicos para reivindicar la memoria de su esposo.

Dice que puede demostrar con hechos y documentos auténticos que la conducta de su esposo en la defensa del blocao que le estaba confiado, se ajustó a las leyes del honor y a los deberes militares.

Suscrición de niños

para regalar un aeroplano o un tanque al Ejército que lucha en Africa

	Pesetas
Suma anterior.	3.012'05
Alvarito Tarín Tena.	2'00
Salvador Perales Vicente. . . .	2'00
Pepita Perales Vicente.	2'00
Joaquinita Perales Vicente, . .	1'00
Magdalenita Amorós Valdés. . .	1'50
Matilde Amorós Valdés.	1'50
Paquita Soler.	1'00
Abelardo Soler.	1'00
Juanito Ferrándiz de Guzmán. .	5'00
Ricardito Ferrándiz de Guzmán.	5'00
Total.	3.034'05

Continúa abierta la suscrición en las oficinas del DIARIO.

LIRICO
Mañana lunes día 3
Estreno sensacional
del primer libro en cuatro partes de
La Novia núm. 13
La serie incomparable por su presentación única y por su interés supremo. Sin igual por su estupenda interpretación, de una dificultad increíble y de un realismo insuperado.
¡La serie suprema!
Mañana lunes estreno

Trinquete de Pelayo
Hoy, a las cuatro gran partido de pelota, a escalera, 60 tantos.
Lloquet de Burjasot y Pancha, contra Palleret de Paterna, Chato de la Estasió y Moliner de Alboraya.
Entrada, 25 céntimos.

Espectáculos

Princesa.—Sesión continua de cine de 4 a 12'30.
Apolo.—A las 6 y 10: Varietés selectas.
Ruzafa.—Compañía de zarzuela y opereta.—A las 3'30: Las corsarias y Blanco y Negro.—A las 6: La niña de las Planchas, La hora del reparto y Blanco y Negro.—A las 10: El debut de Consuelillo, La hora del reparto y Blanco y Negro.
Eslava.—Compañía de comedia.—A las 6: La fuerza del mal.—A las 9'45: La señorita de Trévelez.
Olympia.—Compañía de comedia.—A las 6 y a las 10: El viaje del rey.
Lírico.—Sesiones de cine de 4 a 12'30.
Regües.—Compañía de zarzuela y opereta.—A las 5'15: Modistillas y perdigones, La canción del olvido y El amor de los amores.—A las 9'45: Del Sacro Monte, La canción del olvido y El amor de los amores.
Novedades.—A las 3'30, 5'30, 7'15, 9'30 y 11'30: La operasió y Lo que val un bes.
El Cid.—Sesión de cine de 6'30 a 12'30.
Moderno.—Sesión única de cine de 3'30 a 12'30.
Sorolla.—Sesión de cine de 3'30 a 12'30.
Cine Victoria.—(San Vicente, 176).—Sesiones de cine tarde y noche.

SARNA Antisárnico Martí, es el único que la cura sin baño. Sus imitaciones son caras, peligrosas y apestan a letrina.
Venta: San Fernando, 34
Farmacias y droguerías

NUMERO SUELTO 10 CENTIMOS

Diario de Valencia

NUMERO SUELTO 10 CENTIMOS

AL CERRAR

Servicio telegráfico de última hora y conferencias telefónicas de Barcelona (2 madrugada) y Madrid (1 y 3 madrugada)

Barcelona

Banco que cesa en sus operaciones

El Banco Mercantil Americano, establecido desde hace años en Barcelona, y que conquistó mucho crédito y el favor del público durante la guerra, ha cesado en sus operaciones, yendo a la liquidación, quedando los empleados, que son en gran número, sin ocupación y en condiciones críticas.

El hecho ha causado sensación, y ya se habla de otros Bancos extranjeros cuya situación no es muy buena.

Exhortos

En el Juzgado del distrito de la Audiencia se han recibido cuatro exhortos del Juzgado del distrito del Centro, de Madrid, para que se tome indagatoria a Marcelino Domingo y Angel Samblancat, en otras tantas causas que se les instruyen.

Fallecimiento

Ha fallecido Soriano Lozano, otro de los obreros que resultaron heridos en el hundimiento de un tabique en la Casa de Correos.

Abogado procesado

Ha sido procesado el letrado don David Martínez, por injurias al presidente de la Audiencia en una carta que le dirigió formulando quejas contra el presidente de la Sala de lo civil y juez de instrucción.

A Melilla

En el correo de Valencia salieron esta noche doce soldados del primer regimiento de artillería de montaña y cuatro del Tercio extranjero, que marchan a Melilla.

El conflicto de la carne

Desde hoy rige en el Matadero general un nuevo régimen para el reparto de carne, dispuesto por los delegados gubernativos nombrados al efecto.

Parece que este nuevo régimen no era del gusto de los tablajeros, y con este motivo existe algún revuelo en dicho mercado.

Para tratar de este punto y ver de encontrar solución se han reunido esta noche en el Gobierno civil una representación de tablajeros, el delegado gubernativo señor Roselló, el alcalde y el director de Mercados.

Todavía se ignoran los acuerdos que se hayan podido tomar en dicha reunión.

Un manifiesto del Sindicato libre

Los Sindicatos libres han dirigido un Manifiesto a la opinión, en el que se hace constar, entre otras cosas, lo siguiente:

Hemos seguido paso a paso los trabajos subterráneos que se están realizando para desorientar a la opinión al inclinarla en contra del Sindicato libre, después de haber intentado por tortuosos procedimientos sobornar a los compañeros que lo dirigen, y de propagar la especie de que dicho Sindicato es una banda amarilla al servicio de los intereses patronales.

La Corporación General de Trabajadores no ha reconocido ni reconoce a la Federación patronal, como no reconoce a ninguna Asociación obrera ni patronal que pretenda acaparar conciencias.

Combatimos tenazmente al Sindicato único porque no queremos ser tiranos de los menos y de los peores.

Cien mil obreros afiliados a nuestra organización proclaman bien alto la honra de nuestros procedimientos y la justicia de nuestra causa, y esos miles de obreros que nos hemos agrupado en una asociación legal, para defender los derechos y nuestra condición de hombres y de ciudadanos, nos otorga la justicia de que nunca nos convertiremos en defensores de determinadas clases, tanto patronales como obreras.

Apertura de curso

Esta mañana, y con la solemnidad de costumbre, se ha inaugurado el curso en la Universidad Literaria.

Presidió el acto el marqués de Carulla, y formaron parte de la presidencia los señores Obispo doctor Guillamet, alcalde señor Mainés, capitán general, representantes de la Mancomunidad y Diputación, decano de la facultad de Derecho señor Fabregat y otros catedráticos.

Abierto el acto leyó el discurso inaugural el catedrático de la facultad de Filosofía y Letras don Artiliano Martínez, que además de catedrático es Sacerdote, y desplegó su erudición por el campo de la Historia, disertando sobre el tema «La colonización española y extranjera».

Su discurso ha sido de gran actualidad.

Expuso la influencia del Cristianismo que se llevó a tierras americanas y de los trabajos de los misioneros en pro de la libertad de los naturales.

Después citó la obra de varios Prelados, entre ellos del gran Palafox, y se extendió en largas consideraciones sobre la bondad de las leyes de Indias, tan poco conocidas por desgracia, y del Gobierno patriótico y humano de los virreyes en general.

Dijo que los extranjeros hablan de fracasos y opresiones. Para desmentirlo ahí están veinte naciones civilizadas por nosotros, que pueden competir en adelanto y en libertades con las más adelantadas del mundo. Que presenten las grandes naciones otras tantas nacionalidades educadas por ellas.

Entró en el examen de la colonización extranjera, en que la piratería, el afán de lucro y la corrupción administrativa se anteponen al afán de ideales.

Francia confiesa que nada ha hecho en sus dominios.

Hay que reconocer en los ingleses superioridad en el mejoramiento material.

Añade que cuando el Gobierno inglés vió que los paños de Irlanda y de América hacían competencia a los de la metrópoli, fueron despedidas violentamente del mercado.

Luego entra en detalles sobre la colonización de varias naciones, para acabar diciendo que el sistema colonizador moderno no tiene otra finalidad que la explotación y servidumbre de los pueblos colonizados y como base una legislación materialista y utilitaria.

El idealismo del pueblo español, de enseñar la cultura y dar una libertad humana y racional a los pueblos indígenas, es desconocido por las grandes naciones modernas.

Termina diciendo que no hay pueblo en el mundo que pueda presentar blasones nobiliarios y más limpios que España, adquiridos en los pueblos indígenas.

El pueblo hispano-americano vuelve los ojos a los que fueron sus antepasados para imitar sus virtudes y sus nobilísimos ideales, porque de buenos hijos fué siempre seguir el ejemplo de los padres.

Calurosos aplausos sonaron al final del patriótico y erudito discurso del sabio catedrático y Sacerdote.

Después se procedió al reparto de premios extraordinarios a los alumnos, y luego el rector, señor marqués de Carulla, declaró oficialmente abierto el curso 1921-22.

Pedreny.

Madrid

Cierre de la Bolsa

Madrid, 1.

4 por 100 interior	66 70
4 por 100 interior fin mes	66 65
5 por 100 amortizable	92 10
4 por 100 amortizable	83 95
Banco de España	500 00
Tabacaleras	000 00
4 por 100 exterior	82 60
Francos	55 00
Libras	28 57
Marcos	6 60

Parte oficial de Marruecos

Conferencia de la noche del 1.—Según participa el alto comisario, el día ha transcurrido en completa tranquilidad en los territorios de Melilla, Tetuán y Larache.

No hay que fiarse
Sobre las sustituciones para Africa

En el Ministerio de la Guerra han facilitado la siguiente nota:

«Algunos periódicos han publicado el anuncio para facilitar, mediante contrato, la sustitución del servicio en Africa.

Para que los reclutas interesados y sus familias sepan a qué atenerse y no sean defraudados en sus intereses, el ministro de la Guerra cree necesario hacer saber, en primer lugar, que las tituladas empresas de sustituciones para el servicio militar, cualquiera que éste sea, no tienen ni pueden tener personalidad legal y que, por el presente año, y en vista de las circunstancias, no se admitirán sustituciones de ninguna clase, ni aun las permitidas para Africa en años anteriores.»

Los de Quebdana "se someten"; pero no entregan la "fusila"

Melilla.—Los moros de Quebdana que se han sometido gracias a la labor de Cabanellas, no han entregado el armamento, porque como se hallan en la vanguardia de nuestras líneas, necesitan defenderse contra otras harcas.

Han prometido atacar a éstas en cuanto nosotros ensanchemos el frente, y luego entregarán los fusiles.

¿Y por qué no?

Melilla.—Algunos opinan que los periódicos elogian demasiado a los del Tercio.

Justo es decir que han hecho méritos para conquistar esos elogios.

Se componía la Legión, al empezar la campaña, de unas 1.200 plazas, y han tenido ya 400 bajas, es decir, una tercera parte.

La última dura operación

Melilla.—Los detalles que se van conociendo de la acción del convoy a Tizza permiten deducir que ha sido en extremo gloriosa, pero también dura.

Sería pueril creer que este glorioso éxito frente a un enemigo muy superior y admirablemente situado pueda obtenerse sin grandes sacrificios.

Aún no se ha facilitado el número de bajas; pero desde luego puede afirmarse que es grande, aunque tal vez no tanto como sería presumible, dada la importancia del combate; pero desde luego, muy crecido.

Estos combates, casi decisivos para ambas partes, tienen que resultar sangrientos, por la tenacidad que los combatientes tienen que poner en su empeño.

DIARIO UNIVERSAL

Comenta el episodio de Cavalcanti, diciendo: «Si vamos a seguir haciendo la guerra como en el año 59; si los generales y jefes han de exponer sus vidas, no podemos jactarnos de haber progresado mucho en el arte militar.

Los actos muy hermosos de valor personal distan mucho de ser el ideal sano y tranquilizador. Esta vez resultaron provechosos. En las ocasiones de Pinto y Silvestre nos trajeron como consecuencia verdaderos desastres.

Y ¿qué decir del hecho de que fuesen ingenieros quienes apoyaran el valeroso movimiento de Cavalcanti? ¿No había allí 16.000 hombres? Y ¿tuvieron que ser 200 soldados de cuerpo que no es de combate los que calaran la bayoneta y sobre las trincheras enemigas se lanzaran?

El hecho encierra una gran consecuencia.

Seguimos invirtiendo los términos. Los generales en jefe tienen que ser como subtenientes, y las fuerzas técnicas calan la bayoneta como soldados de línea.

Seguimos haciendo la guerra a base del valor personal de unos y otros, pero valor aislado entre todos.

Dios haga que ese valor no se extinga, a pesar de todo, porque entonces, ¿cuál sería nuestra situación?

Los aeroplanos "Murcia"

Dos de los tres aparatos regalados por Murcia, que son del tipo «Havilland» número 4, con motor de 300 caballos de fuerza, están provistos de ametralladoras y de aparatos lanzabombas.

La comisión de entrega, que ha llegado esta mañana con el exclusivo objeto de asistir a la ceremonia celebrada hoy, la forman el gobernador civil, el presidente de la Diputación, el alcalde, el senador señor Cierva, el diputado señor Díez de Revenga y un concejal.

Tanto unos como otros manifestaron su honda satisfacción por tan simpático acto.

La suscrición, más que suficiente para cubrir el coste de los tres aparatos, ha dejado un sobrante que será dedicado a comprar colchonetas para los soldados de Africa.

Al aterrizar el aparato en que se elevó el ministro, éste tuvo palabras de encomio para la pericia y seguridad del piloto.

Aun cuando los pilotos Ureta y Llorente se elevaron con el «Murcia núm. 1», éste saldrá mañana para Melilla, llevando como piloto al comandante de Marina señor Ramos, y de observador, a un teniente de caballería.

El «Murcia núm. 2» lo tripularán los capitanes señores Caulak y Ureta.

Estos dos aparatos, junto con el que llevarán los señores Moreno y Abella, formarán la media escuadrilla que ya está preparada para salir con rumbo a Granada, como ruta del viaje.

Esta mañana a primera hora salieron los dos aparatos de Salamanca y uno de Zaragoza, tripulados por los señores Gutiérrez, Prado Ferreiro, Arizón, Ortueta y Paradas.

El conflicto de los ferrocarriles

En los centros oficiales se tiene buena impresión acerca del conflicto que se ha iniciado.

La Compañía M. Z. A. tiene pendiente de evacuación una consulta que está relacionada con la aplicación de la jornada de ocho horas al personal de talleres y estaciones.

La consulta había de quedar evacuada en un plazo máximum que expira el 19 de Octubre, por el Instituto de Reformas Sociales.

El ministro de Fomento ha interesado de su compañero el de Trabajo que se active la evacuación de esa consulta, a ser posible, en los primeros días de la próxima semana.

HERALDO DE MADRID

Dice que esta tarde era opinión unánime que la disolución de las Juntas de Defensa de los empleados de Hacienda, conseguida por el señor Cambó, con aplauso de la opinión pública, crea al señor La Cierva una situación delicada, y a decir verdad, poco airosa, por motivos que nadie desconoce.

Alguien parece ser que habló de esto al señor La Cierva, quien contestó, según parece, un poco malhumorado y cabiloso: «Todas las Juntas no son iguales.»

Apertura de curso de la Universidad Central
Elocuente discurso de D. Alfonso

En la Universidad se ha celebrado solemnemente el acto de apertura de curso académico.

Momentos antes de comenzar el acto se reunió el claustro, recibiendo a don Alfonso, que fué aclamado por los doctores.

Seguidamente se organizó la comitiva, precedida por los maceros, dirigiéndose al Paraninfo.

Han presidido el acto don Alfonso, el ministro de Instrucción pública, el subsecretario y los decanos de las Facultades.

Al presentarse don Alfonso en el Paraninfo, el público le ha ovacionado.

Entre el público habían muchas señoras, como asimismo representación del cuerpo diplomático.

Leyó el discurso inaugural el catedrático de la Facultad de Derecho, don Lorenzo Benito Endara, quien ha desarrollado el tema «Consideraciones relativas al desarrollo del Derecho Mercantil», siendo aplaudidísimo.

Don Alfonso procedió a la entrega de los premios a los alumnos.

Al recoger sus premios algunas señoritas fueron ovacionadas.

Entre ellas figuraba la hija de la duquesa del Infantado, a la que don Alfonso felicitó.

También se presentaron a recibir el premio algunos alumnos, vistiendo uniforme, siendo aclamados.

Don Alfonso dedicó a todos frases de cariño y felicitación.

El rector leyó un extenso discurso, hablando de la autonomía universitaria, los beneficios que reporta y los medios que se necesitan para su desarrollo.

Con la autonomía se transformará radicalmente la vida de las Universidades.

El doctor Carracido ha sido muy aplaudido.

Al levantarse don Alfonso se han puesto en pie todos los concurrentes.

El discurso pronunciado por don Alfonso dice así:

«Es para mí una satisfacción grandísima inaugurar el curso académico de este año.

Hoy es el resurgir de la antigua vida de la Universidad. Esta, en los últimos años venía atravesando una vida lánguida, que obedecía a muchísimas razones que no he de exponer, porque ya lo han hecho vuestro rector y mi ministro de Instrucción.

Expresa asimismo su satisfacción por poder presidir un acto en el que la vida de la Universidad se había de transformar en el sentido de mejora para la enseñanza.

Añade que el resurgimiento de España en los últimos años es latente, obedeciendo a impulsos de talento e intelectualidad.

Jamás creyó que la implantación de la autonomía universitaria fuera obra de romanos.

Se declaró partidario de la autonomía.

Solo debo añadir que los inconvenientes para llegar a la Autonomía que yo anhelaba eran tantos, que llegué a creer que no podría realizarse.

Hay ciertas fuerzas que no son físicas: los intereses creados, que no respetan nada y que no vacilan, cuando les conviene, en sacrificar hasta la vida misma de la nación.

Afortunadamente para la Universidad, contaba yo con el apoyo del Claustro de Madrid y de todos los de España. Para esa aspiración, todos los Claustros españoles son como un solo hombre.

Dedica caluroso recuerdo elogiando a los escolares que abandonaron las aulas para defender el honor nacional en Marruecos.

Estoy contento por el ejemplo animoso de las juventudes españolas.

Ayer estabais preparándoos para ser útiles a España; pero la Providencia y España os han necesitado antes, y hoy hay en nuestras filas más de mil escolares que están bajo nuestra bandera en Africa.

Estas palabras son acogidas con una gran ovación.

Este espectáculo es un ejemplo muy hermoso que dais al mundo entero, que creía que España había dejado de existir y que no tenía alientos, los que interpretaban la calma de la ciudad alegre y confiada de los años pasados como un sentimiento de cobardía y de miedo, olvidando que la sangre de aquellos españoles que hicieron la reconquista es la misma sangre que tenemos en nuestras venas, y esa sangre no la perderemos nunca mientras España exista, que será siempre. (Grandes aplausos.)

«Quienes creyeron que España estaba aniquilada, porque no acudió a defender los intereses de la guerra europea, pueden ver hoy cómo resurge en los campos de batalla de Africa, donde el heroísmo superó a todo.

Esto quiere decir que el espíritu legendario de España no cambia.»

Como militar, me cumple dar las gracias a la Universidad por el rasgo generoso de la Facultad de Medicina, que en momento en que movilizábamos nuestras fuerzas para Africa ofreció camas que tenía disponibles y toda ella para la asistencia de los heridos.

Ese rasgo une más íntimamente a la Universidad con el rey.

Dedica un párrafo a los intelectuales que están absorbidos en sus trabajos, científicos.

A veces, los intelectuales, obcecados por el estudio, lo ven todo con pesimismo. Vosotros demostráis ahora que se puede ser intelectual y al mismo tiempo buen español.

Elogia a todas las Facultades, en las cuales se apoya, porque las Monarquías modernas, por el hecho de ser esencialmente democráticas, tienen que sustentarse con las fuerzas del pueblo.

Los grandes beneficios que se derivan de la unión con el pueblo, vosotros, profesores de Derecho, los conocéis suficientemente.

Si un rey no se apoya en el pueblo, su corona por el propio peso se le cae de la cabeza.

Yo siempre me apoyaré en la voluntad de mi pueblo.

Un rey moderno es el primer ciudadano del país que imprime a la nación el sentido del progreso. Este es el concepto democrático de la monarquía, mucho más hermoso que el concepto antiguo.

En lugar de estar en el trono aislado del pueblo, el monarca moderno cifra toda su misión en sentirse en contacto con el pueblo y empujado por él. Y es la mayor satisfacción que se puede tener y es la que yo tengo al ser vuestro rey.»

Una grandiosa y prolongada ovación ahogó las últimas palabras de don Alfonso, quien declara abierto el curso de 1921-22.

Estudiantes disgustados

El exceso de celo de la policía ha motivado varios incidentes.

En el momento que entró don Alfonso, se cerraron las puertas de la Universidad. Los escolares pretendieron entrar, pero tropezaron con que la policía había acordonado el edificio.

Los escolares silbaron y protestaron.

Terminado el acto, los escolares, al abrir de nuevo la puerta, después de salir don Alfonso, entraron en el edificio en el momento en que el ministro, el rector y demás autoridades subían al salón rectoral.

Los estudiantes expusieron su protesta por el hecho de haberles privado de asistir al acto de la apertura.

LA PRENSA
EL SIGLO FUTURO

Sigue ocupándose de la próxima reapertura de las Cortes.

Comenta un artículo a ese respecto de «Diario Universal», que proclama que en el Parlamento se rendirá acatamiento a la verdad.

¿Se puede saber—pregunta «El Siglo Futuro»—qué majestad es esa que se reconoce en la verdad que se proclama en el Parlamento, llamado a voz en grito por el sentido común mentidero público?

La verdad—añade—nos hará libres, según frase de los libros santos; pero la verdad genuina, hija del cielo, no la bastarda, engendro de la tierra, que en realidad no es sino mentira, error, ficción e ignominioso servilismo.

EL PENSAMIENTO ESPAÑOL

Se ocupa de la autonomía universitaria con motivo de la apertura de curso.

No duda de la buena fe al decretar la autonomía; pero aunque partidario del reconocimiento de la personalidad jurídica a las Universidades, se refieren sus inclinaciones a los tiempos de florecimiento que alcanzó la Universidad española.

Teme el periódico que se convierta la enseñanza en materia más explotable que en la actualidad, para el sostenimiento de la burocracia docente.

Tropas a Melilla

Bilbao.—En dos trenes militares salieron tropas del regimiento de Garellano en dirección a Málaga y Melilla.

En el primer equipo marchó una compañía de ametralladoras y material.

Salió a las siete de la mañana.

En el segundo tren, que salió a las once, marchó el batallón.

Se despidió a las tropas con entusiasmo.

Todo Bilbao acudió a la estación en unión de las autoridades.

Se entregaron a los soldados muchos obsequios.

La Diputación dió cinco pesetas para cada uno.

Las damas de la Cruz Roja repartieron escapularios.

Al marchar los trenes se dieron vivas a España y al Ejército.

Turcos y griegos

Atenas.—En los círculos competentes de Grecia no se cree, a pesar del optimismo del Gobierno, que en Angora la situación de los nacionalistas sea brillante.

Londres, primer puerto del mundo

Londres.—«Daily Chronicle» dice que cuando se hayan establecido los arsenales en Londres, que componen un importantísimo esquema de extensión, Londres podrá colocarse una vez más como primer puerto del mundo.

Ultima hora en Gobernación

Esta madrugada recibió el ministro de la Gobernación a los periodistas.

Dijo que tenía mejores impresiones de la huelga de ferroviarios, puesto que el plazo de 48 horas que daban en un principio para que se evacuaran las proposiciones, lo habían ampliado a siete días, y en este tiempo pueden ya hacerse más pesquisas para un arreglo.

Añadió que a Las Palmas han llegado 13 legionarios, que continúan su viaje a Melilla.

El gobernador de Pontevedra comunica que en Puente Orrea, y en una fábrica de los señores Corteiro y Compañía, ha estallado un petardo de dinamita, sin causar desgracias.

El de Santander también participa que ha quedado resuelta la huelga de obreros pintores y decoradores del ramo de construcción.

Matos

Se encuentra ligeramente enfermo el señor Matos.

Nueva Sociedad

En el hotel Palace se han reunido bajo la presidencia del marqués de Aracena, un grupo de capitalistas vascongados y andaluces, con un capital de 20 millones de pesetas para fabricar abonos industriales.

Advertencia

A la hora de cerrar esta edición nos faltan recibir dos conferencias telegráficas.

DE MADRUGADA

Agresión.--Tres heridos

A la una de la madrugada regresaban de la Marjal, en donde habían estado pescando anguilas, diez jóvenes, vecinos de Castellar y al llegar a la calle Mayor del citado pueblo se les presentó un sujeto, llamado José María Alabau (a) El Soro, quien, pistola en mano, se opuso a que los jóvenes pasaran adelante.

Estos le dijeron que no se metían con él, y que les dejara seguir su camino.

Entonces El Soro, por toda contestación, disparó la pistola hiriendo a tres de los pescadores, llamados Salvador Tarazona Crú, de 27 años, casado; Juan Bresó Asensi, de 26, y Felipe Bresó, de 24.

En la casa de Socorro de Ruzafa fueron curados: el primero, de herida en la extremidad del dedo meñique de la mano derecha, y otra sin orificio de salida en el muslo derecho. Pronóstico grave.

Al segundo, una herida que le atraviesa el codo derecho, menos grave, y al tercero, una herida en la mano derecha, con orificio de salida en el dorso, y otra por mordedura en el antebrazo derecho. Leve.

La agresión tuvo lugar frente a la casa del agresor.

El Juzgado de guardia se personó en la casa de Socorro antes citada, y tomó declaración a los heridos.

Suponemos que a estas horas estará detenido el agresor, el cual, después de cometer el hecho, se dió a la fuga.

REGION

Vall de Uxó

PRIMERA MISA.—El día 26 cantó su primera Misa, en la parroquia del Santo Angel, el Escolapio, hijo de esta población, don Manuel Segarra, a quien asistieron los reverendos don Santiago Obón, de Presbítero asistente; don Juan Simó y don Vicente Martínez, de diácono y subdiácono. Ocupó la sagrada Cátedra el Escolapio Padre Arturo Grau, apadrinaron al misacantano su tía, la distinguida señora doña María de los Angeles Diago, y su íntimo amigo don Vicente Sanchis Creixach, secretario de la Asociación Católica de Derecho, en Valencia.

El templo estaba lleno de un concurso en el que estaban representadas todas las clases sociales, figurando entre otros el señor alcalde don Fernando Bovaira y las familias de Creixach, Sanchis, Tarazona, González, Martí, Orduña, Ribelles, Llopis, Badenas, Arroyos, Martínez, García, Falcó, Fas, Segarra (don Silvestre), Peñarroja, Arambul, Perelló, Portalés y Romero.

Los invitados fueron obsequiados por los padres del nuevo Sacerdote con delicado *lunch*, y más tarde, con espléndido banquete.

Dr. Bellver García
Cirugía: Vías urinarias: Venéreo: Sífilis
APLICACIÓN DEL 606
Consulta: De 11 a 1 y de 6 a 8
Carniceros, 2, pral. (Esquina a la de Santa Teresa