Diario de Valencia

Año XIV — Oficinas: Trinquete Caballeros, 14 — Martes 5 Agosto de 1924 — Teléfono 681.—Apartado 122 — Núm. 4.546

El comercio hispanofrancés y la exportación agrícola

La fuerza de la realidad es incontrovertible cuando, dejándonos de apariencias y vanas ilusiones, vamos a los hechos para argumentar con ellos, basando sobre los mismos nuestros razonamientos.

No es de ahora, sino de algunos años a esta parte que vengo pregonando y defendiendo los derechos que la agricultura española tiene en la economía nacional y los indiscutiblemente predominantes que aparecen en la balanza de nuestro comercio exterior. Pero estos intereses agrícolas anduvieron desperdigados, incoherentes y sin agruparse para reforzar en una acción *única* y potente sus derechos hasta que instintivamente comprendieron la necesidad de formar un bloque y constituyeron la Unión Nacional de la Exportación Agrícola, entidad que en actuación continuada y eficiente ha de ir demostrando y presentando a los impugnadores de nuestras afirmaciones los errores en que a sabiendas incurren para desvirtuar campañas y propagandas que nunca podrán deshacerse, por estar edificadas sobre la verdad de los hechos.

Hace días estudiábamos la importancia de nuestro comercio con los Países Bajos, y veíamos cómo la exportación española a dicho país se constituía en sus nueve décimas partes por productos agrícolas, especialmente naranja, cifrando su valor en unos treinta millones de pesetas.

Hoy vamos a presentar algunas cifras relacionadas con el comercio hispanofrancés que, por su cuantía, merece la mayor atención para quien estudie el comercio exterior de España. El estudio lo concretaremos a 1923, comparándolo con los resultados de 1922, puesto que de ambos ejercicios tenemos ya datos estadísticos completos. Del examen de éstos se desprende que España importó de Francia, en 1923, por valor de francos 907.351.000, contra francos 518.099.000 en 1922, habiendo contribuído a formar esas cifras, casi en su totalidad, artículos manufacturados, de los cuales sólo los automóviles figuran por 100.017.000 en 1923, contra 39.527.000 en 1922.

En cambio España exportó a Francia en 1923 por valor de francos 667.911.000, contra 349.792.000 en 1922.

A primera vista, ante ese resumen, podemos apreciar el avance que España ha tenido en su comercio de uno a otro año, que supone francos 258.219.000 aumento que se ha conseguido por la valorización de los productos agrícolas que exportó a la república vecina, que es mercado excelente para los mismos. En efecto, nuestra exportación de aceite a Francia en el transcurso del pasado año ascendió a 5.248.700 kilogramos. En 1922 se enviaron 1.934.000 kilos, resultando una diferencia a favor de 1923 de 3.314.700 kilos. Si comparamos estas halagüeñas cifras con relación a las de la importación del aceite italiano en Francia, veremos que Italia exportó a Francia en 1923 2.125.800 y sólo 403.000 en 1922. Es sensible, sin embargo, que esa gran cantidad de caldos oleícolas españoles que pasan a Francia salgan, digámoslo así, en bruto, para nutrir las refinerías francesas y contribuir luego a celebrar y difundir las marcas de un país que por ese hecho nos hace una gran concurrencia en los mercados consumidores a nuestros propios productos.

También España, en lo referente a los vinos, ocupa en las estadísticas de importación en Francia el primer lugar después de Argelia. Durante 1923 España envió a Francia hectólitros 2.227.703 de vinos ordinarios y 38.418 de licor, o sea en conjunto 2.266.121 hectólitros contra dos millones 219.755 hectólitros en 1922. Sigue, por tanto, en progresión creciente nuestra exportación vinícola, aun cuando cada día son mayores las trabas y dificultades que tiene que vencer nuestro comercio con la vecina república. Así y todo, ese respetable contingente representa más de 125.000.000 de francos, o sea sobre un 22 por 100 del valor total de la exportación española.

Junto con esos productos básicos de la agricultura española, la exportación de naranja, mandarinas y limones a Francia ocupa un lugar preeminente en las estadísticas hasta formar sobre un 25 por 100 del valor total de nuestra exportación a Francia. En efecto, por todo el año 1923 hemos exportado a dicho país 72.248.200 kilos de naranjas y limones y 9.886.400 kilos de mandarinas, habiendo aumentado extraordinariamente en ese ejercicio con relación al año anterior, cifrándose este aumento por años y meses en el cuadro siguiente:

Meses	NARANJAS Y LIMONES 1922	NARANJAS Y LIMONES 1923	MANDARINAS 1922	MANDARINAS 1923
	KILOGRAMOS		KILOGRAMOS	
Enero	1.152.900	8.645.200	524.400	2.683.000
Febrero	514.600	11.296.500	170.000	1.334.400
Marzo	1.340.200	14.673.600	45.900	175.600
Abril	1.421.800	11.807.000	10.400	29.200
Mayo	2.331.600	10.347.500	178.400	21.000
Junio	1.605.100	2.712.400	7.700	1.500
Julio	2.076.200	747.500		
Agosto	100.000	698.100		
Septiembre	218.500	118.200		
Octubre	404.500	312.000		200
Noviembre	1.943.300	924.400	597.300	300.000
Diciembre	7.957.300	9.065.800	3.438.500	5.340.200
Total	21.066.000	72.248.200	4.972.600	9.886.400

Haciendo la equivalencia entre el peso y los bultos que representan podemos apreciar mejor el aumento conseguido en 1923, que se traduce en 421.320 cajas en 1922, contra 1.444.994 en 1923. En cuanto a las mandarinas, se ha observado un aumento de 4.913.800 kilos. Es, por consiguiente, para nosotros, Francia, mercado de sumo interés que debemos cultivar con gran cuidado, enviando fruta seleccionada por la competencia grande que encuentra nuestra naranja con la italiana y argelina, que para desplazar a la nuestra tienen la ventaja del cambio de su moneda.

La exportación de nuestros arroces a Francia llegó en 1923 a siete millones 142.400 kilos contra un millón 500.500 en 1922, o sea un aumento de 5.641.900 en favor de 1923 y un valor superior a nueve millones de francos.

De patatas se exportaron 223.450 quintales métricos en 1923 contra 171.523 quintales métricos en 1922 y un valor superior a doce millones de francos.

Si a estas principales partidas añadimos las que representan las legumbres frescas y en conserva, por 68.523 quintales métricos en 1923 y 7.021.000 francos de valor; los corchos, por 10.895 quintales métricos y 12.070.000 francos de valor, etcétera, llegaremos a la evidencia de que todo nuestro comercio de exportación con Francia está basado y sostenido por nuestra agricultura, esa agricultura que algunos con perversa intención la califican de «mísérrima, desmedrada, mortecina».

Silloeo.

Un respetuoso ruego

Lo dirigimos a los señores Curas párrocos y encargados de iglesias de la capital en donde haya de celebrarse el jubileo de las Cuarenta Horas para que se sirvan comunicarnos con la debida anticipación las horas de descubrir y reservar en cada una de ellas, a fin de que podamos dar información exacta a los fieles, que en más de una vez han resultado chasqueados, a consecuencia del desacuerdo que reina en esa materia desde que se implantó el cambio de la hora oficial.

FOTOGRAFIAS DE LOS FESTEJOS DE FERIA

Casa Cuesta. Artículos Fotográficos y Laboratorio.—Bajada San Francisco, 10.

Casa López

Insuperable en la preparación de fiambres de empanada de merluza. Se admiten encargos.

PI Y MARGALL, 31

Overland: No compre usted coche de esta marca sin consultar precios a MORENO HERMANOS Pascual y Genís, 14.—VALENCIA

La Feria de Julio

Sexto premio, "Puesto de flores".

Segundo premio, Bodegón "Nosotros, de Manises". (Fotos. Vidal)

Batalla de flores

El último festejo de feria, de flores y belleza, ha sido siempre el de mayor animación y el que ha llenado por completo los pabellones, andenes y todo lo disponible de la Alameda.

Este año, como todos, desde mucho antes de la hora anunciada, Valencia toda en hormigueo humano ocupó totalmente las tribunas y paseos, y mientras las hermosas ocupantes de las carrozas se preparaban para batallar con flores, la apiñada multitud comentaba y admiraba a su manera los coches en los que se paseaba a la vez la belleza y perfumes de las flores, la belleza de las mujeres valencianas y el ingenio de los artistas de la «terreta».

La feria toca a su fin, y como despedida de los festejos Valencia presencia este desfile de arte tan sugestivo y animado.

FESTIVAL DE NIÑOS.—Una boda en la huerta de Valencia en el siglo XVIII

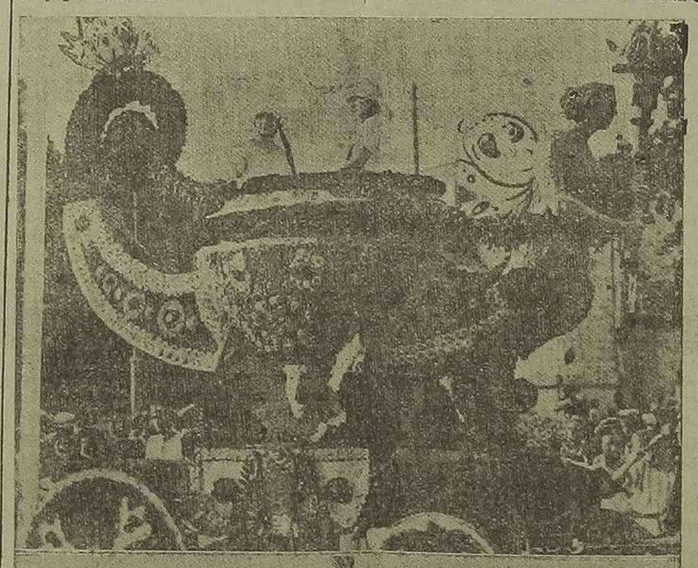

Cuarto premio, "Luz y mariposa".—Primer premio, Ateneo Mercantil. (Fotos. Vidal)

Ayer las calles resultaron pequeñas para el tránsito; hoy resultarán pequeños las estaciones y los trenes para transportar a miles y miles de mortales que abandonan la ciudad donde se derrochó alegría y animación ayer y donde sólo queda hoy el calor y los mortales a quienes retiene el deber.

El acostumbrado cañonazo dió la señal de principio de la batalla, y terminado el despeje por las bandas de trompetas del quinto regimiento de Artillería y Victoria Eugenia, los coches entraron en el paseo, entablándose divertidas luchas entre los ocupantes de las tribunas y los de los coches.

Ante el Jurado anotamos los siguientes carruajes de batalla:

A LA FESTA

Coche presentado por el Ateneo Mercantil, que fiel a su tradicional costumbre, presenta un alarde de riqueza y buen gusto, en el que sus autores, el pintor Amadeo Desfilis y el escultor Francisco Coret, ofrecen una nota regional muy apropiada y expresiva de color.

Representa una pareja compuesta de labradora y labrador, de grandes proporciones, vestidos a la antigua usanza con todos sus detalles, que con satisfacción conducen en una parihuela, monumental canastilla repleta de nardos, rosas y dalias cactus, que han confeccionado para la «festa» entre cuyas flores destaca la no menos linda señorita Matilde Llorente, reina de los Juegos florales.

A los lados de la canastilla campean los escudos de la Sociedad.

En su confección se ha invertido gran profusión de flor de distintas y buenas clases, que ha suministrado el jardín de Ripalda, del gran horticultor Fernando Llopis.

PUESTO DE FLORES

El asunto del coche es un puesto de venta de flores de los recientemente inaugurados en el Parque de Castelar.

Autor, señor Roda.

De vendedoras y expendedoras de flores figuran las señoritas Laura Olcina Enriqueta Bauset, Mercedes Ponce y Manolita Balavázquez.

LES FLORS DE VALENCIA

Original de Carmelo Roda.

Girasol grande en el que se posa una mariposa. Bien entendido de colorido. Va adornado de dalias, geranios, guardalobo y clavelones.

En la base del carruaje se ve el escudo del Ayuntamiento y un gran rat-penat.

Lo tripulan las señoritas Amparito Montesinos Luna y Eloína Luna Casanova.

MUSICA

Atributos de la música. Dos timbales, arpa, platillos, violoncello Muy revestido de flor y elogiado.

Autor, don M. Navarro Masiá.

Lucharon desde este coche las señoritas Trinita Baeza y María Alburquerque.

VERANO

Sombrilla cerrada de sumo gusto. Muy bien entendida la tonalidad y un conjunto agradable.

Su autor, C. Roda

Ocupaban el carruaje Vicentica Asíns y Herminia Martí.

CAPRICHO

Un ánfora sobre tres cuernos de la abundancia, muy sencilla, pero con detalles muy delicados.

Autor, señor Navarro.

Conchita Choza, acompañada de dos distinguidos jóvenes, fué la que disparaba sin descanso.

SOCIEDAD DE AGRICULTURA

También presenta esta aristocrática Sociedad un carruaje a la batalla, que aunque modesto, no deja de ser lindo.

Un centro de mesa en el que campean los escudos de la Sociedad, es el motivo de que se ha servido el artista señor Herreros para llevar a cabo su obra.

Lo tripulaban Carmen Vicente, Julita Adán y Maruja Guerres.

VASO EGIPCIO

Muy artístico y de mucho carácter resulta este coche, que lo ha dirigido el artista señor Hurtado.

Lo tripulaban María Martí, Adela Sanchis, Carmen Jimeno y Leonisa García.

GREMIO DE CARNES

Está encargado de este coche el señor Rivas y representa una gran pelota sostenida por tres gatos, resultando uno de los mejores que entraron en la pista.

Lucharon desde el coche Pilar Casasús, Dolores Ferrando y Vicenta Rosell.

D. O. M.

LA SEÑORA

D.ª Julia Querol Campos

Viuda de Fernández

Falleció en Onda (Castellón) el día 2 de Agosto

A LOS 81 AÑOS DE EDAD

Habiendo recibido los Santos Sacramentos y la Bendición Apostólica

R. I. P.

Su director espiritual don José María Ubeda, sus desconsolados hijos doña Concepción, doña Adela, don Julio y doña Peregrina, hermanos don Aurelio, doña Carmen y doña Peregrina, hijos políticos don Constantino Emo Giberto y don Félix Campos Martínez, nietos, nietos políticos, biznietos y sobrinos, participan a sus amigos tan sensible pérdida y les ruegan la tengan presente en sus oraciones.

MAYOLICA

Un jarro y un plato de cerámica de Manises, descansando sobre un mantel es el asunto de este carruaje, debido al artista señor Vercher.

Iba ocupado por las señoritas Luisita Jimeno, María Estrella Albacar y María Amparo Albacar.

CANASTILLA

De Fernando R. Lloo. La canastilla va revestida de gran cantidad de flor, y resulta muy bonita, porque además sirve de marco a las encantadoras María y Carmen Burgos.

CESTA VALENCIANA

Una cesta en la que campean dalias, clavelones, guardalobo y geranios. El coche es bonito y de ejecución esmerada

Iban en él Francisca Fernández de la Puente y Enriqueta y Ascensión Ros.

LUZ Y MARIPOSA

Centro estilo Renacimiento, rematado por una artística quimera, que lleva en la mano una antorcha. En lo alto del coche una mariposa extiende las alas.

El coche está hecho con arte y acierto por el artista Ramón Garrido y era ocupado por la distinguida señora de Dolz y las bellas señoritas Matilde Villa y Trinita García Trejo.

VASIJA GRIEGA

Una bien decorada ánfora le ha servido de asunto al señor Cañadas para confeccionar este carruaje.

Lo ocupaban Matilde y María Torres Tarín y Amparo Benlloch.

PAELLA VALENCIANA

Gallo monumental y sobre él una paella rodeada de todos los componentes del plato regional: caracoles, anguilas, «tabelles», etc. Resulta de gran colorido y con profusión de detalles dignos de elogio.

Autor, don J. Cañada

Lo tripulaban Inés Vecina, Pilar Alemany y Angelita Schuliter.

ORIENTE

El artista señor Just ha ejecutado un hermoso paquidermo, en donde iban de luchadoras las encantadoras señoritas Pepita Martínez, Mercedes Martínez y Rafaela Colomer.

BODA INFANTIL

El carruaje que anteayer figuró en este festejo, también concurrió a la batalla tripulado por Marichu Toda y Piedad López Sánchez.

CANASTILLO RENACIMIENTO

Original de los señores Vidal y Sales, que han ejecutado el carruaje a base de un canastillo sostenido por cuatro quimeras

Lo ocupaban Marina y Pepita Medrano y Angelita Reig.

ARQUERO DE AMOR

Un gran tambor, dos timbales, un Cupido con un arco va en la parte delantera del coche, dispuesto a disparar sus flechas.

El adorno es muy apropiado. Autor, el señor Just Jimeno.

Los que debían tripular este coche no concurrieron y se improvisaron ocupantes momentos antes del desfile.

Además de los carruajes antes mencionados, la comisión de Batalla de flores presentó 22 coches, que fueron adornados por el jardinero señor Peris con derroche de buen gusto.

Los premios

A las ocho, el Jurado hizo entrega de los estandartes que este año servían como premio, y entregó los seis primeros por el siguiente orden:

Primero. Coche del Ateneo Mercantil.

Segundo. Coche «Bodegón» (Nosotros, de Manises.)

Tercero. Coche de la Sociedad de tablajeros de vacuno.

Cuarto. Coche «Luz y Mariposa»

Quinto. Coche «Les flors de Valensia»

Sexto. Coche «Puesto de flores».

Estandarte del barón de Cortes al coche de la Sociedad Valenciana de Agricultura

Como los estandartes preparados eran 40 y los coches 43, sólo tres se quedaron sin él; pero en realidad, no lo merecían, como tampoco la mayoría de los anteriores.

Una boda infantil

Se celebró el domingo este festejo, organizado por la comisión de Nuevos Festejos, y constituyó una nota simpática y conmovedora, la más sentida de toda la feria.

Por ello merecieron justas alabanzas sus organizadores, y especialmente el presidente de la comisión, don Francisco Tarín.

A las cinco y media de la tarde salió de la Casa Vestuario la comitiva nupcial.

Abría marcha la Guardia municipal montada, y seguían los pequeños representando las figuras de amigos y amigas de los novios, autoridades, orquesta, bailadores, familias de los contrayentes y padrinos y novios, ocupando éstos una artística carroza.

Cerraba el cortejo la Banda municipal.

Recorrió la comitiva la carrera anunciada, que se vió muy animada, entrando poco después de las seis y media en el paseo de la Glorieta.

En este paseo se había levantado, ante la figura del glorioso maestro Giner, una amplia mesa.

Allí ocuparon asientos los pequeños intérpretes de «Una boda», y mientras la Banda municipal dejaba oir sus notas y se servía a los «invitados» un refresco, nada menos que ¡6.000! niños desfilaron por uno y otro lado del paseo, recibiendo panquemado, chocolate, dulces y un helado. No hay pluma que pueda reproducir la escena. Espectáculo conmovedor aquél al ver tanto niño y su alegría al recibir la merienda. Especialmente fué emocionante el desfile de los niños de los asilos.

La fiesta fué honrada por el capitán general, gobernador civil y militar y alcalde.

En un pequeño tablado bailaron diminutos artistas, y hubo «albaes», ascensión de aerostatos, concierto y otras cosas más en honor de los infantiles novios.

Después de las ocho de la noche terminó esta atrayente fiesta.

Paco Tormo, el simpático dueño del Palace Hotel, prestó gratis el servicio a los novios e invitados, y dió algo más para la fiesta. Su rasgo fué elogiadísimo.

Homenaje a Mariano Benlliure

Organizado por el Círculo de Bellas Artes se reunieron anteayer mañana en los Viveros en comida íntima un grupo de admiradores del genial Mariano Benlliure.

Los artistas valencianos y muchos de los que por el arte sienten en Valencia admiración y cariño, tributaron al insigne escultor un merecido homenaje de gratitud.

Honrar a Sorolla es mérito, y Benlliure no sólo ha querido honrarle y perpetuar su nombre en mármol, sino que con un desprendimiento digno del mayor elogio ha donado a Valencia el busto del gran maestro Sorolla para que en próxima fecha se erija un monumento en la playa, que recuerde a todas las futuras generaciones al genial pintor de nuestro mar.

Presidió el banquete Mariano Benlliure, quien tenía a su derecha al gobernador civil, y a su izquierda al presidente de la Diputación. En el momento de los brindis se leyeron varias adhesiones, entre las que figuraban la del alcalde, que no pudo asistir por impedírselo ocupaciones perentorias; la del presidente del Ateneo Científico, la de los señores Cecilio Pla, Cebrián Mezquita, Benedito, Miñana, Beltrán (don A.) y un Mensaje de Lo Rat-Penat.

Ofreció la comida el señor Sigüenza; Benlliure tributó de nuevo un homenaje de admiración, simpatía y compañerismo al gran Sorolla, insistiendo en la necesidad de que el monumento al ilustre pintor valenciano se erija frente al mar, en la playa de Levante, pronunciando breves discursos los señores García Trejo y Carrau.

Unimos nuestra felicitación a las muchas recibidas por Benlliure.

Homenaje a Giner

Ayer mañana tuvo lugar un sencillo homenaje al llorado músico valenciano.

El maestro Vega, al frente de su maravillosa banda, y acompañados por comisiones del Conservatorio y del Círculo Musical, depositaron flores ante el monumento del eximio compositor, honra de la «terreta», tocando, además, como ellos saben hacerlo, el poema sinfónico del ilustre maestro, «Una nit d'albaes».

Gratitud merece el conmovedor homenaje dedicado por Vega y sus notables artistas al inolvidable maestro valenciano.

Tren especial

Con motivo de la novillada que se celebrará hoy, la Compañía del Ferrocarril de Valencia a Villanueva de Castellón, pone en circulación un tren especil de viajeros entre Valencia y Picasent, saliendo de Valencia a las 21 horas.

Desfile en la Alameda

La Alcaldía hace saber que con motivo de la novillada que se celebrará en la Plaza de Toros hoy, habrá a la salida desfile de carruajes en la Alameda.

Las licencias se expenderán en los mismos despachos y horas que las de las anteriores corridas.

Concierto popular por la banda de Alabarderos

El director de la banda de Alabarderos, señor Vega, deseoso de corresponder a las múltiples atenciones recibidas del pueblo valenciano, ha accedido gustoso a dar esta noche un concierto público en el templete que para conciertos hay instalado en el paseo de la Alameda.

El concierto empezará a las 10'45 y se ejecutarán obras de carácter popular.

Programa para hoy

A las 5'30, novillada, en la que se lidiarán seis toros de Santa Coloma y dos de Albaserrada, por los diestros Zurito, Agüero, La Torre y Litri.

A las 10'45, concierto en la Alameda por la banda de Alabarderos.

A las doce, castillo de fuegos artificiales.

Trinquete de Pelayo

A las 6: Puchol, Aranda y Meseguer, rojos, contra Fuster (hijo), Andrés y Fanalero, azules.

Nuevo Canónigo

M. I. Sr. Dr. D. Gaspar Archent Avellán

Ayer firmó el monarca el nombramiento del señor don Gaspar Archent Avellán para Canónigo de la Metropolitana de Valencia.

Era de esperar esa designación desde el momento que, como ya dijimos, figuraba el señor Archent en primer lugar de la terna elevada por el señor Arzobispo y formulada por el tribunal de oposiciones.

El nuevo Canónigo pertenece a la región valentina, pues es nacido en Villena en 4 de Octubre de 1877.

Hizo brillantemente sus estudios, primero en el Seminario de San Fulgencio, de Murcia, en donde obtuvo una beca por oposición, y después en el Colegio Español de Roma, siendo alumno de la Universidad Gregoriana y de la Academia Romana de Santo Tomás de Aquino, en los cuales centros literarios recibió los grados de licenciado en Teología y doctor en Filosofía y Derecho canónico.

En la Ciudad Eterna y en la capilla de San Aniceto de dicho Colegio Español, fué ordenado de Presbítero en 27 de Diciembre de 1900.

De retorno a Españ prestó sus servicios ministeriales en la diócesis de su naturaleza, siendo dos años profesor del Colegio de Nuestra Señora de las Virtudes, de Villena; luego, en 1904, Coadjutor de la parroquia de Águilas; Ecónomo de la de Sax en 1905, también Ecónomo de la del Salvador, de Jumilla, en 1906, y por último, Ecónomo de la del Corazón de Jesús, de Cartagena, en 1908.

Lleva hechas ocho oposiciones a Canonjías.

La primera fué a la Magistral de Tortosa, en 1906; opositó después, en 1907, a la Doctoral de Murcia; en 1908, a la Lectoral de Segorbe, y en 1910, a la Doctoral de Orihuela, que obtuvo en 5 de Diciembre y que ha venido desempeñando desde el 19 del mismo mes en que tomó posesión, hasta el presente.

En la vecina diócesis ha trabajado incansable en el campo de la acción social, ya fundando en Jumilla el Círculo Católico de Obreros y una Caja de Ahorros, ya dando conferencias a los obreros de los Sindicatos católicos en la Academia Católica de Cuestiones Sociales, de Cartagena, de la que era Consiliario; ora fundando en Orihuela una escuela dominical para las jóvenes del servicio doméstico de la Asociación de señoras para la Acción católico-social; ora presentando en Mayo de 1914, a la segunda Asamblea de Consejos dicesanos, Memoria informativa sobre el estado de dicha acción en la diócesis oriolense.

El actual Prelado de aquella diócesis, doctor Irastorza, le nombró, en Marzo de 1923, su Provisor y Vicario general, Visitador general eclesiástico y Delegado de Capellanías y Pías Fundaciones, y hace un año le confió la presidencia del Consejo diocesano de la Unión Misional del Clero.

Siendo Doctoral de Orihuela opositó, en 1915, a la Magistral de Madrid, y en nuestra Metropolitana tomó parte en las oposiciones a una Canonjía simple, en 1917; a la Magistral, en Mayo de 1919, y últimamente, a la que ha obtenido, después de brillantes ejercicios.

Creemos, pues, que tanto el excelentísimo Cabildo Metropolitano como la Catedral y diócesis valentinas, están de enhorabuena, por los méritos y valía del ilustrado y virtuoso Sacerdote que va a formar parte de la primera y más elevada corporación eclesiástica.

Damos, por tanto, nuestra cordial bienvenida al señor Archent, ya ventajosamente conocido de los católicos valencianos por sus trabajos en el púlpito y en la tribuna, y deseamos que su permanencia entre nosotros sea tan dilatada como fecunda en bienes para nuestra amada ciudad y toda la diócesis valentina.

La fiesta de Santo Domingo

Esplendorosos han sido los cultos que los religiosos Dominicos han tributado a su gran Padre y fundador.

El domingo por la tarde, después de la función y procesión del Rosario, procedió el muy reverendo Padre Prior Fray Francisco Calvo, a la bendición del nuevo altar dedicado al santo Patriarca, y de las imágenes de las dos insignes Terciarias Santas Catalina de Sena y Catalina de Riccis.

En tan solemne acto fueron padrinos del altar los hermanos don José y doña Antonieta Mompó Donat, del grupo de la glorificación de Santo Domingo, doña Josefa Gascó; de la imagen de Santa Catalina de Sena, los niños Cristóbal Mompó Donat y María del Carmen Vilar, y la de Santa Catalina de Riccis, doña María Luisa Ferreres.

Ayer hubo, a las ocho, Misa de Comunión que celebró el Padre director de la Venerable Orden Tercera, Fray Vicente G. Cifre, siendo en gran número los fieles que recibieron el Pan eucarístico.

La función principal fué solemnísima; en ella oficiaron, según inveterada costumbre, los Padres Franciscanos, y pronunció notable panegírico de Santo Domingo el reverendo Padre Fray Antonio Torró, también Franciscano.

Excelente capilla de música interpretó la misa en «re», de Perosi, y el motete «Duo Serafini», de Victoria.

Los cultos terminaron con el grandioso ejercicio vespertino, en que predicó el reverendo Padre Fray Luis Urbano y ofició el ilustrísimo señor Gobernador eclesiástico, Sede Plena, señor Payá.

La concurrencia en todos los actos fué extraordinaria.

¿Invento importante?

Señor director del DIARIO DE VALENCIA.

Muy señor mío: Por si pudiera ser útil a nuestros huertanos y usted lo creyera pertinente, ahí van esas líneas:

Antes que el señor Trieste, porque estoy más cerca de Murcia, leí lo del invento importante en «La Verdad», de Murcia, con todos los detalles que allí venían, y hasta los de la vida y educación del inventor de la segunda cosecha de seda.

Con mis contertulios, hijos todos del reino de Valencia, manifesté mi extrañeza por el suelto, y ellos, que son algo más entendidos que los técnicos de nuestro Gobierno de 1809, pero que entienden menos que yo en achaques de gusanos de seda y de moras o moreras, se me pusieron de frente.

No teniendo la morera al año más que una cosecha de hoja—les decía yo—, mal pueden hacerse dos cosechas de seda. Verdad es que al coger de las moreras la hoja que se da a los gusanos, se visten de nuevo; pero esa nueva hoja no es más que para formar los nuevos que han de producir la hoja del año siguiente.

Si los gusanos del invento importante—les añadía yo—vinieran en otoño, acaso pudiera aprovecharse algo de la hoja que entonces, como despojo, se puede coger de las moreras; pero aún así sería esta cría de gusanos poco remuneradora.

Creo, pues, con Trieste, que si el inventor ha obrado de buena fe en su invento le ha dado a éste una importancia que no tiene, y que los que se lo han celebrado tampoco saben, como aquellos técnicos de marras, lo que se llevan entre manos. Sin embargo, yo que no tengo patente de invención ni interés en conservar secreto lo que he aprendido, puedo asegurar que podrían todos los cultivadores de moreras conseguir una cosecha cada año de filamentos textiles, casi tan finos como la seda.

Recuerdo que hace más de treinta años leí en una revista de liturgia que se habían presentado a la Sagrada Congregación de Ritos dos clases de tejidos para la confección de ornamentos sacerdotales (casullas, dalmáticas, pluviales), una de filamentos de morera, y otra de este mismo filamento mezclado con seda. La Sagrada Congregación no obstante de tener prohibidos los ornamentos que no fuesen de seda, admitió y autorizó para el culto la tela de mezcla, dejando sin aprobación la que era solamente de filamentos de morera.

Si nuestros huertanos quieren hacer el ensayo de utilizar las varas de las moreras después de quitada la hoja de la primera cosecha, acaso obtengan de aquí una nueva fuente de riqueza.

Teófilo Vermículo.

Quinto Salón de Otoño

La Asociación de Pintores y Escultores celebrará su Quinto Salón de Otoño (Exposición de Pintura, Escultura, Grabado y Arte decorativo) en el Palacio de Exposiciones del Retiro (Parque de Madrid), durante el próximo mes de Octubre.

La admisión de obras tendrá lugar del 1 al 20 de Septiembre.

Para más detalles dirigirse a la secretaría de la Asociación, Jovellanos, 8, 2.º, Madrid.

OBRA INTERESANTE

El alimento eucarístico

POR EL R. P. LUIS COLOMER, O. F. M.

Un tomo de 412 páginas, en 4.º Precio, 4 pesetas ejemplar, encuadernado en tela. A la venta en Padres Franciscanos, San Lorenzo, 2, Valencia, y en las librerías.

¡Viticultores, a la unión!

El Consejo central directivo de esta región de la Unión de Viticultores de Levante necesita imperiosamente la asistencia y ayuda moral y material de todos los viticultores para llevar hasta el fin el objetivo principal de su constitución, cual es la organización de las inmensas fuerzas sociales que constituyen los cultivadores de la vid. Sin esta asistencia, sin esta compenetración, que ha de ser fruto de una buena organización, poco se podrá hacer, por mucha que sea la buena voluntad de unos cuantos ciudadanos que se propongan defender el interés procomún, de los olvidos y abandonos del Poder público.

Precisa, pues, que en pueblos grandes y chicos, en todos aquellos que exista especial interés vitícola, se reúnan representantes de las distintas Sociedades que en ellos haya (sin reparar en color político alguno), para formar el Comité local, de cuyo seno se designará su presidente y vicepresidente, que ostentarán el cargo de delegado de la Unión y suplente, los cuales, a su vez, representarán a dicho pueblo en el Consejo central de la región.

Este Consejo espera se le comunique acto seguido de la formación del Comité local y nombramiento de delegado, pues a este último se le han de dirigir todos los acuerdos y documentación de que luego se hablará.

El Comité local y el delegado en particular se encargarán de recabar las adhesiones para llenar los impresos que decibirán, formando las listas de los socios colectivos y socios individuales.

Los socios colectivos, o sean las Sociedades adheridas, según los estatutos, tienen asignada una cuota de 25 pesetas por cada 100 socios o fracción de 100 que representen. Los socios individuales, la cuota de dos pesetas, ambos anuales.

Después de recibidas en las oficinas del Consejo las listas de socios colectivos e individuales, serán remitidos a los señores delegados los talonarios correspondientes, para hacer efectivas las cuotas.

La iniciativa para la convocatoria de formación del Comité local y nombramiento de delegado, recomendamos que en aquella población que no la haga la primera autoridad municipal, que así deseáramos que fuese, pues nuestra campaña la consideramos de interés público, la haga el presidente de la Sociedad más antigua o de mayor y más directo interés vitícola.

Esta circular, además de publicarla la Prensa, con la amabilidad que acoge nuestros escritos, procuraremos que llegue por todos los medios posibles a conocimiento de las entidades y ciudadanos todos de la región de Levante que tengan intereses vitícolas.

¡Viticultores! No es necesario que os digamos que estamos ya en plena crisis vitícola, crisis que sin duda se agudizará más y más. El programa de la Unión de Viticultores de Levante, que unidos a los de toda España formaremos la gran Confederación, no es otro que, dando una y otra vez la voz de alerta al Poder público, procurar resolver tan magno problema presentando soluciones prácticas y factibles, y nunca prestarnos a morir de inanición y de pereza. Los Gobiernos, no lo dudéis, tienen el deber de atendernos, salvándonos de la ruína.

Pero para conseguir esto no perdáis de vista lo que al principio decimos: sin vuestra asistencia, sin vuestra compenetración, poco podremos hacer. Aún hay más: es que necesitamos hacer un semillero de hombres que puedan sustituirnos. No perdáis de vista que la Unión de Viticultores de Levante es como una inmensa Sociedad anónima, cuyos tenedores de acciones están representados por los cultivadores de cahizadas o tahullas de viña. Los directores de la Unión serán como gerentes de la misma, los cuales, como hombres sujetos a las leyes del error e inexperiencia, pueden fracasar; pero nunca la Sociedad que representa tantos millones de riqueza y la vida y bienestar de tantísimos hogares. Por ello necesitamos formar hombres capacitados de las soluciones de tan magno problema, cuya ayuda ha de ser valiosa y eficaz.

¡Viticultores! Esperamos que, sabiendo lo que ha de ser la Unión de Viticultores de Levante, habéis de hacer acto seguido vuestro Comité local, nombramiento de delegado y suplente y la formación de las listas de los socios colectivos e individuales.

Así lo esperan estos modestos ciudadanos, que forman con carácter interino el Consejo Directivo de la región, y que llenos de buena voluntad, están dispuestos a llegar hasta el fin en la defensa de los intereses vitícolas.

La correspondencia, dirigirla toda al secretario de la Unión de Viticultores de Levante, plaza de San Luis Bertrán, 1 (oficinas de la Cámara Oficial Agrícola).—El presidente, Fernando Ibáñez Payés.—El secretario, Julio Tarín.

* * *

Siguiendo el plan propuesto por el Consejo directivo de la Unión de Viticultores de Levante, se prepara para el domingo próximo, día 10, un acto de propaganda en Torrente, como capital del distrito, al cual asistirán numerosas representaciones de los pueblos del mismo. Oportunamente se anunciará hora y local de la reunión.

Ayuntamiento

El alcalde

El señor Avilés tuvo ayer que marchar a conferenciar con el gobernador.

Por este motivo salió temprano de su despacho de la Alcaldía, no volviendo a ésta.

Decomisos

El teniente de alcalde delegado de subsistencias, en la visita de inspección que diariamente realiza a los establecimientos y lecherías, acompañado del veterinario municipal don Antonio Sáiz, ha inutilizado dos litros de leche aguada a don Mateo Puchades, tres litros a Francisco Dolz Sanchis, ocho litros a Joaquín Giner Salvador y cuatro litros a José Friquete Carbonell.

—

El inspector municipal de Veterinaria señor Criado López decomisó anteayer y mandó al sumidero, para su inutilización, por no estar en buenas condiciones para el consumo, ocho gallinas, tres kilos de queso gruyer y un jamón de cuatro kilos.

—

El veterinario municipal señor Marco Trafach, de servicio en el Cabañal, en el reconocimiento practicado en un depósito, ha decomisado 140 kilogramos de pescado seco que ha sido remitido al sumidero, para su inutilización, por no reunir condiciones para el consumo público.

Recaudación del domingo

Por arbitrio de carnes: Matadero general, 2.029'34 pesetas; matadero del Grao, 434'08; matadero del Cabañal, 257'20; estaciones sanitarias, 307'44.

Por análisis y examen de substancias, 457'83.

Por circulación rodada, 425.

Por arbitrios extraordinarios, pesetas 334'25.

Por bebidas, 2.524'70.

Total, 7.160'84.

Recaudación de ayer

Por arbitrio de carnes: Matadero general, 4.045'44 pesetas; matadero del Grao, 430'05; matadero del Cabañal, 306'25; matadero de Benimámet, 6; estaciones sanitarias, 433'86.

Por análisis de examen de substancias, 1.270'75.

Por circulación rodada, 250.

Por pescado, 320'83.

Por arbitrios extraordinarios, pesetas 996'30.

Por bebidas, 2.880'90.

Total, 10.958'18 pesetas.

Adoración nocturna

Turno de Santo Domingo de Guzmán

Durante la noche del 12 al 13 del corriente mes celebrará este Turno, en la iglesia de la Casa Natalicia de San Vicente Ferrer, la solemne vigilia dedicada a su excelso Titular, a la que se invita a todos los socios adoradores de la Sección de Valencia.

La vigilia comenzará a las diez en punto.

Necrología

Doña Julia Querol Campos

A la avanzada edad de 88 años ha entregado su alma al Creador la virtuosa señora doña Julia Querol Campos, viuda de Fernández, sumiendo en el mayor de los desconsuelos a sus afligidos hijos, hermanos, nietos y demás familia, quienes guardarán perdurable recuerdo de las bondades que adornaron al ser querido que acaban de perder.

A cuantos lloran enviamos nuestro sentido pésame, y a los lectores suplicamos una oración en sufragio del alma de doña Julia Querol Campos.

Noticias de Madrid

Prensa oficial

GACETA DE MADRID

Inserta las siguientes disposiciones:

Nombrando jefe de Administración de tercera clase del cuerpo de Abogados del Estado a don Jacinto Elena Sánchez.

Una circular autorizando a los jefes de todos los centros ministeriales para conceder licencias a los arquitectos que las soliciten, a fin de que puedan trasladrse a Santander para concurrir al Congreso Nacional de Arquitectos españoles.

Autorizando a las Comisiones mixtas para conceder prórrogas para la incorporación a filas.

Disponiendo que los funcionarios empleados en Correos que hayan de viajar en buques de empresas subvencionadas por el Estado, se atengan a las normas indicadas.

Resolviendo varias consultas sobre los procedimientos para la constitución de entidades menores locales que establece el Estatuto municipal y reglamento para los términos y población municipales.

Nombrando secretario de la Audiencia de Alicante a don Vicente Garzón, vicesecretario en situación de excedencia forzosa.

Declarando vacante la cátedra de Agricultura del Instituto de Segunda enseñanza de Castellón, que deberá proveerse en concurso de traslado.

Disponiendo que la Comisión permanente de Consejo de Estado, durante las vacaciones, despache con carácter urgente cuantos asuntos se presenten a su conocimiento.

DISPOSICIONES DE GUERRA

El diario oficial inserta las siguientes disposiciones:

Autorizándole para fijar su residencia en la corte, en situación de disponible, al general de brigada don Federico Sousa.

Dictando reglas a las que habrán de someterse los coroneles que asistirán al curso de información de mando.

Estos coroneles deberán hallarse en Burgos en Octubre.

Después habrá conferencia de aviación y aeronáutica y concurso de tiro.

Mandará la división el general Villalba.

En los Ministerios

Reunión del Directorio

A las once y media se reunió el Directorio, bajo la presidencia del general señor Magaz, durando la reunión hasta la una y media de la tarde.

El general señor Vallespinosa manifestó a los periodistas que a la reunión habían asistido sólo los vocales del Directorio, tratando y discutiendo varias ponencias.

Entre ellas figuraba una relativa a una pena de muerte por un delito sobre robo y cuatro homicidios, cometido hace muchos años.

El informe facultativo da a entender que el reo tiene perturbadas sus facultades mentales.

Todos los informes son favorables al reo.

Sin embargo, el Directorio no ha adoptado ningún acuerdo, por ser asunto reservado al monarca.

Asimismo se ocuparon de una ponencia sobre el procedimiento a seguir en los pleitos civiles e implantando la instancia única, que parece era una aspiración de la opinión pública.

La subsecretaría de Justicia

Durante la ausencia del subsecretario de Justicia desempeñará este cargo el director general de Prisiones don Fernando Cadarso.

Firma del dia

Don Alfonso ha firmado hoy los siguientes decretos:

HACIENDA

Nombrando jefe de Administración de segunda del cuerpo de Ingenieros industriales a don Lorenzo Elpo.

Idem ídem de tercera a don Joaquín Monfort.

Idem ídem del cuerpo de Profesores Mercantiles a don José Navarro Reverter.

Concediendo honores de jefe de Administración de primera clase al señor García Vázquez.

Nombrando inspector regional de Alcoholes al señor Canseco.

Idem ídem de la zona de Levante al señor Miñana.

Idem del Norte al señor Gómez Alarcón.

Idem interventor del Depósito Franco de Barcelona al señor Riera.

Idem inspector del muelle de Barcelona al señor Cernuda.

Idem ídem de Cádiz al señor Herranz.

Idem de los almacenes de la Aduana de Portbou al señor Colón.

Declarando excedente activo de los jefes de Administración de tercera clase de Aduanas a don Enrique Anegui, don Manuel García y don Eduardo Ramón.

Nombrando inspector general de Alcoholes de la zona del NO. a don Juan Pérez.

Idem del SO. a don José María Illa.

Nombrando jefe de sección en la Dirección general de Aduanas al señor Adrién.

Bases para la liquidación del impuesto de Utilidades de la Compañía de California en el año 1920.

Idem para la Sociedad Minera de Bilbao, exceptuadas del canon minero durante seis años por las minas de petróleo que tienen inscritas en Burgos durante los ejercicios de 1918-19-20.

Idem ídem con la Sociedad Cemento Portland de Sestao.

MARINA

Autorizando la adquisición de 27 toneladas de pólvora con destino al crucero «Méndez Núñez».

Idem de 800 toneladas de carbón de Cardiff, para el crucero «Cataluña».

Concediendo la gran cruz del Mérito Naval con distintivo blanco al contraalmirante brasileño don José María Bellvis.

Ascendiendo al empleo inmediato al comisario de Marina don Fernando Capdevila y al contador de navío don José Hurtado.

FOMENTO

Convocando al Consejo de Economía Nacional para la formación de la estadística que se le confió.

ESTADO

Disponiendo se envíen las consignaciones de los nuevos presupuestos a nuestros representantes en Bucarest y Sofía.

GRACIA Y JUSTICIA

Nombrando Canónigo de la Catedral de Valencia a don Gaspar Archent Avellán.

División electoral

Según el nuevo régimen electoral, Madrid estará dividido en tres sectores, que se compondrán de los siguientes distritos:

Latina, Inclusa, Hospicio y Centro, con 116 secciones; Universidad, Chamberí y Palacio, con 103, y Hospital, Congreso y Buenavista, con 102.

Esta será la nueva distribución de sectores, y por cada uno de ellos se presentarán listas con 16 candidatos y 16 suplentes.

Exposición de juguetes

El día 1.º del próximo mes de Octubre se inaugurará la Exposición de juguetes que se instalará en el Palacio de Cristal del Retiro y permanecerá abierta todo el mes.

Podrán instalarse casetones con talleres para poder apreciar la ejecución.

Los juguetes construídos durante el tiempo que dure la Exposición serán regalados a los asilos, con el beneplácito de los constructores.

Algunos industriales de Madrid, Barcelona y Valencia se proponen concurrir a la Exposición de juguetes que se celebrará en el Palacio de Cristal de esta corte en octubre próximo.

El Gobierno ha concedido un crédito de 25.000 pesetas para esta Exposición.

Asistirán a la inauguración los infantitos.

Formarán el Jurado un representante del Círculo de Bellas Artes y uno de las Cámaras de Comercio de Madrid, Barcelona y Valencia.

Será presidido por el director general de Bellas Artes.

Morfinómanos y perturbado

La policía, siguiendo su campaña para acabar con los vicios perniciosos de la morfina, cocaína y el éter, venía haciendo objeto de una estrecha vigilancia al conocido morfinómano Jesús Lucas Sánchez.

Ayer, por fin, pudo descubrir que se le proveía de este tóxico en una farmacia llamada Americana.

Practicado un registro en la casa de Sánchez, fué hallada gran cantidad de morfina y cocaína.

Igualmente fué registrado el domicilio de un tal Joaquín Gómez, encontrando en su poder 51 inyectables de morfina, dos frascos de cocaína y gran cantidad de éter.

La policía, valiéndose de una mujer gancho, consiguió que en la farmacia de la calle de Hortaleza, número 17, le fueran vendidos, sin receta, diez inyectables.

Se han practicado muchas detenciones.

Un hombre muerto

En las inmediaciones del Banco de España fué hallado el cadáver de un hombre que presentaba una herida producida por una esquirla de madera.

El médico certificó que se trataba de una muerte natural.

Identificado el cadáver, resultó ser el obrero joyero Ramón Ramos, que se encontraba mucho tiempo sin trabajo.

Ruiz Albéniz en libertad

El sábado fué puesto en libertad el periodista Ruiz Albéniz, cumpliendo la orden que había dado el presidente del Directorio.

Una mujer bárbaramente acuchillada

Esta madrugada, en la calle de la Esgrima, se desarrolló un sangriento suceso, del que fueron protagonistas una joven de vida alegre y un individuo de oficio cantero.

Próximamente a las seis de la mañana, los guardias de Seguridad, que prestaban servicio de vigilancia, oyeron gritos de auxilio.

Acudieron al lugar de donde partían, viendo que un hombre acuchillaba bárbaramente a una mujer.

En la casa de Socorro de Lavapiés se le apreciaron a la desgraciada 14 heridas de arma blanca, algunas de ellas graves.

El agresor se llama José Ferrán, y la víctima Francisca Castillo Montero.

El agresor está también gravemente herido, a consecuencia de una cuchillada que se produjo él mismo.

El viaje del marqués de Estella

Oviedo.—Ayer se celebró solemnemente en Covadonga la fiesta de los somatenes asturianos y el acto de serles entregada la bandera de la institución.

Acudieron muy temprano al santuario los generales Primo de Rivera, Martínez Anido y autoridades.

También concurrió gran gentío de los pueblos vecinos.

Se celebró Misa, oficiando el Obispo de la diócesis, quien bendijo la bandera, entregándola al somatén.

En la explanada de la Basílica, el marqués de Estella les dirigió la palabra, enalteciendo la institución.

Terminado el acto, se trasladaron a Oviedo.

Por la noche, en la Diputación, se celebró un banquete de gala, y al terminar éste, el presidente pronunció un discurso en análogos términos a cómo lo ha hecho en otras provincias.

Los generales Primo de Rivera y Martínez Anido permanecerán hoy en Oviedo y saldrán mañana para León.

Lloréns, campeón ciclista de España

Bilbao.—Se verificó el concurso ciclista, campeonato de España.

Los corredores salieron a las ocho de la mañana.

El recorrido era de cien kilómetros, dando la vuelta por Elorrio.

Cerca de Besotillo hubo un choque, resultando lesionados los catalanes Gómez y Sánchez.

El primero en llegar a la meta fué Lloréns, de Castellón, siendo proclamado campeón de España.

Hizo el recorrido en tres horas, 10 minutos y 16 segundos. Fué ovacionado.

El segundo en llegar fué el señor García, de Madrid, y el tercero el señor Montejo, catalán.

El ex campeón señor Giner sufrió el pinchazo de un neumático y fué relegado a último extremo.

Fiestas.—Recepción académica

Coruña.—En la parroquia de San Jorge se celebraron las fiestas, concurriendo el Ayuntamiento y el general Muslera.

Ofició el Obispo de Santiago.

Pronunció el panegírico el Obispo de Orense.

Se verificó la recepción académica en la Academia Gallega del Sacerdote don Agustín Villanova.

Leyó un trabajo acerca de las obras de Fray Manuel Martínez, Obispo de Málaga.

Barraqueta para baños

Recomendamos a nuestros lectores la barraqueta **El Ancora** (Situada en la playa de Levante) Donde encontrarán un esmerado servicio.

La fiesta nacional

(POR TELEGRAFO)

MADRID

Seis novillos de Terrones, para Pepete, Martínez Vera y Rubito.

Primero. Pepete está regular con el capote. El novillo es fogueado. Pepete muletea breve y consigue una buena estocada.

Segundo. Rubito lancea valiente. Con la muleta hace una faena temeraria; un metisaca y una estocada buena. (Palmas.)

Tercero. Vera realiza una faena de muleta apañadita. Un pinchazo hondo, dos medias y descabella.

Cuarto. La faena de Pepete resulta sosa. Un pinchazo y una estocada.

Quinto. Un capitalista se arroja al ruedo, y luchando con los que quieren detenerle, da un pase de pecho formidable.

Sigue intentando nuevos pases con hechuras de torero. Pepete lo lleva a la presidencia y pide en su nombre perdón; pero lo expulsa del local una pareja de Seguridad.

La faena de Rubito es valiente, pero también movida. Deja una buena estocada.

Sexto. Es fogueado Vera realiza una faena descompuesta. Pincha repetidas veces y recibe un aviso. Media estocada y descabella.

BARCELONA

Plaza Monumental

Seis de Palha, para Freg, Valencia y Pedrucho.

Freg estuvo muy valiente en el primero, al que dió media superior, y hubo petición de oreja.

En el segundo, Valencia hizo una faena laboriosa, siendo aplaudido.

Pedrucho dió nota de valentía en el tercero.

Freg, en el cuarto, volvió a dar la nota de bravura, muleteando superior. Dió una estocada, un pinchazo y descabello.

Superior en el quinto estuvo Valencia con la capa, y muy valiente con la muleta, dando pases de todas marcas. Dió tres pinchazos y una entera.

Pedrucho dió fin a la corrida, previa una lucida faena de muleta, de media estocada en las agujas.

SANTANDER

Cogida de Olmos

Reses de Tabernero fueron bravas.

Sánchez Mejías mató cuatro toros por el percance de Olmos. Fué aplaudido.

Brindó la muerte de un toro a don Alfonso.

Olmos fué cogido al muletear al tercero, resultando con una contusión en la región pectoral y conmoción visceral.

Márquez, ovacioado banderilleando; matando, acertadísimo.

MALAGA

Toros de Moreno Santamaría, mansos, siendo fogueado el primero.

Cañero fué aplaudido rejoneando.

Chicuelo, colosal toreando y bien matando.

Montes, valiente.

Fuentes Bejarano, aplaudido.

ESTELLA

Toros de Alaiza, buenos.

Obispo, superior toreando y matando. Fué premiado con una oreja.

Andresito, en el primero, fué ovacionado con la capa. Hizo una faena superior con la muleta y dió una gran estocada. (Oreja y dos vueltas al ruedo.)

En el segundo hizo una faena de muleta bonísima y estuvo superior matando. Le concedieron otra oreja y fué sacado en hombros.

HUELVA

Novillos de murube.

Martínez, superior toreando y matando.

En el cuarto toro tocó la música en premio a la labor de muleta. Cortó la oreja.

Este toro lo enganchó por el pecho, resultando el espada con un varetazo.

Litri, colosal toreando y matando.

La Torre, bien.

VITORIA

Reses de Angoso, mansas.

Maera, muy valiente.

Algabeño, superior y bien. Cortó una oreja.

Nacional, valiente y desgraciado.

LA CORUÑA

Las reses de Palacios fueron mansas.

En el primero. Dominguín estuvo desigual con la muleta; dió media buena y se le ovacionó.

Valencia II, en su primero, dió tres naturales y tres de pecho, dos pinchazos y dos medias estocadas.

El tercero fué fogueado. Villalta lo pasó confiado, y el toro le alcanzó, volteándole; le recogió al caer al suelo y no le hirió por ser cornicerrado y sin puntas.

Se levantó sereno y dió una estocada hasta el puño y descabelló a pulso. (Ovación.)

Dominguín, en el cuarto, estuvo movido con la muleta y dió un pinchazo y media buena, descabellando al segundo intento. (Pitos.)

Valencia dió pases de todas marcas al quinto, dejando media ladeada y una entera.

Villalta dió al sexto unos mantazos vulgares, un sablazo infame y una ladeada. Descabelló al segundo intento. (Pitos.)

La corrida, sosa y aburrida.

HELLIN

Se lidiaron moruchos de Flores, que salieron bravos.

Francisco Pérez estuvo superior toreando por verónicas.

Con la muleta hizo una faena elegante y artística. Entrando bien señaló un pinchazo y una estocada que hizo innecesaria la puntilla. (Gran ovación y oreja.)

Al segundo lo toreó colosal con la capa.

Con la muleta estuvo valiente y adornado. Mató al novillo de dos pinchazos y media estocada. (Ovaciones.)

Manuel Serrano, Serranillo, estuvo regular toreando con la capa y con la muleta. Con el estoque se hizo pesado. Oyó un aviso en su segundo novillo.

TARRAGONA

Novillos de Murube, bravos y grandes.

Esquerdo rejoneó dos aceptablemente y los mató con deficiencias.

Belmontito, superior toreando y regular matando.

Refulgente, valiente y lucido; banderilleó superiormente, matando bien y cortando una oreja.

PUERTO DE SANTA MARIA

Toros del conde de la Corte, mansos.

Amuedo, regular y sin suerte.

Pablo Lalanda estuvo valiente con el capote y mediano matando.

Posada se lució con el capote y la muleta y estuvo regular con el estoque.

El público salió disgustado.

Bursátiles

Bolsa de Madrid

Información del Banco de Bilbao

4 de Agosto.

Interior 4 por 100

Serie F, 70'50; E, 70'75; D, 70'90; C y A, 71'10; B, 70'70.

Exterior 4 por 100

Series E, C, B y A, 86

Amortizable 5 por 100, 1920

Series E y D, 96'30; C, B y A, 96'40.

Amortizable 5 por 100, 1917

Serie B, 96'25; A, 96'35.

Obligaciones del Tesoro 5 por 100

Noviembre, un año: series A y B, 101'60; Enero, un año: serie A, 102'10; B, 102'05; Febrero, tres años: serie A, 102'90; B, 102'20.

Banco Hipotecario: Cédulas al 5 por 100, 102'20; 6 por 100, 108'25.

Acciones

Banco de España, 568; Español de Crédito, 150; Tabacalera, 243; Azucarera preferente, 92; ordinaria, 39'50; Alicantes, 316'50; Nortes, 318'50; Explosivos, 366.

Obligaciones

M. Z. A.: primera hipoteca, 3 por 100, 284; serie G, 6 por 100, 102'75; especiales, 6 por 100, 102'60.

Moneda extranjera

Madrid: Francos, 39'40; libras esterlinas, 33'09; dólares, 7'465; liras, 32'60.

Barcelona: Francos, 39'60; belgas, 35'20; suizos, 139; libras esterlinas, 33'11; dólares, 7'455; liras, 32'70.

DEL COLEGIO DE CORREDORES DE VALENCIA

París, vista, cheque banq.º	39'65	Por 100
Bruselas, íd. íd. íd.	35'50	
Francos suizos, íd. íd. íd.	139'80	
Liras, íd. íd. íd.	32'75	
Londres íd. íd. íd.	33'15	Por libra est.
Dollars: Nueva York, íd. íd.	7'47	Ptas.
Marcos: Berlín íd. íd. íd.	——	P.ª la

Servicio meteorológico de Levante

4 de Agosto

Estado atmosférico general a las siete de la mañana:

Una zona de presiones débiles aparece el Sur de la Península Ibérica (Lagos, 759'4 milímetros), mientras que las presiones altas radican sobre las Azores (hasta 770 milímetros).

Este régimen determina vientos del cuarto cuadrante, que producen marejada en la costa Oeste de Portugal.

En España, el tiempo es bueno, con cielo despejado y temperatura propia de la estación (máxima, 38 grados en Córdoba).

En Levante, las temperaturas extremas registradas han sido: Teruel, 30 y 13 grados; Alicante, 29 y 19; Valencia, 27 y 22.

Tiempo probable: No es de esperar cambio de tiempo en plazo próximo.

T. Almer.

Herniados (trencats)

SUS CONSECUENCIAS

¡Si padecéis, vuestra es la culpa!

Se trata de una enfermedad grave, que la mayoría de los herniados la ocultan. La víctima empieza por sentirse algo así como una punzada, que no le da importancia; pero de pronto el tumor, o mejor dicho la hernia aparece y aumenta visiblemente de volumen, y por abandono o desidia cometen la torpeza de no acudir a ponerse en cura. ¿Qué sucede entonces? Sencillamente, que la enfermedad se hace crónica; que a esta cronicidad acompañan sufrimientos físicos agudos, que llegan a hacerse insoportables.

Entonces es cuando se ve apuradísimo el paciente, y se decide a hacer intervenir la ciencia. Con la invención mecanofisioterápica del especialista D. C. Bonilla, se curan todas las hernias, sin operación, en dos o tres meses, en hombres, mujeres y niños, por antiguas y rebeldes que sean, sin molestias ni perder un solo día de ocupación habitual, siendo sus precios, al alcance de todas las fortunas.

Consultad todos los herniados, que si padecéis vuestra es la culpa, que con sólo la molestia de visitar este gabinete os convenceréis de la verdad y de los grandes resultados curativos.

Especialista D. C. Bonilla, calle de Don Juan de Austria, número 38, Valencia. Horas de consulta, de 10 a 1 y de 5 a 7. Teléfono número 509. Folletos gratis.

Ganaderos

En la fábrica de alcohol de Peñarrocha, se han puesto a la venta los residuos de maíz, que es el mejor pienso y el más barato para toda clase de ganado.

ARMERIA ESPLUGUES

Plaza de Rodrigo Botet, 19

(Junto al Banco Hispano Americano)

Enorme surtido en cartuchería vacía y cargada, a precios baratísimos, entre ellos: Cartuchos cargados con polvora WOLFF, calibre 12. . . . a pesetas 19 el 100. Cartuchos íd. íd., cal. 16, a pts. 18'50 el 100. Cartuchos íd. íd., cal. 20, a pts. 18 el 100. Escopetas de todas clases de los más renombrados fabricantes. Municiones, accesorios y taller de reparaciones de toda clase de armas.

Dr. García Gómez

Jefe de la Clínica de **DERMO-SIFILIOGRAFIA** del Hospital Militar. Auxiliar de Clínicas de **UROLOGIA** de la Facultad de Madrid. Diplomado del Instituto Rubio.

TRATAMIENTOS MODERNOS: diatermia, electricidad, alta frecuencia, autovacunas. **LABORATORIO DE ANALISIS.**

Comedias, 20 (junto a Paz). **De 5 a 7**

Balneario de Solares (Santander)

Aguas maravillosas para la curación de la NEURASTENIA, ESTOMAGO, INTESTINOS. Sin rival para las colitis y enterocolitis. Gran Hotel.

Noticias y detalles a las oficinas: REINA, 45, MADRID, o al ADMINISTRADOR DEL BALNEARIO DE SOLARES.

A los señores Sacerdotes

COMUNIDADES - COLEGIOS - SINDICATOS

EL OPTICO LUIS CRUMIERE

17, Santa Catalina, 18, 19

Sirve GAFAS, LENTES, GEMELOS, etc.

FORMULAS DE LOS SEÑORES OCULISTAS a precios baratísimos

NO compre usted nada sin pedir precios. gaste usted una peseta mal gastada.

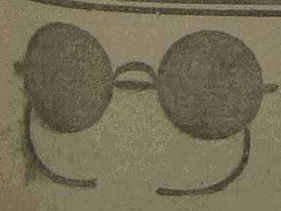

Casa Panach

Anteojos y lentes para toda clase de vistas, por delicadas que sean.

Recomendamos esta casa a nuestros lectores.

Bajada San Francisco, 1

Teléfono 1379 - VALENCIA

Todas las **FIEBRES PELIGROSAS**

Viruela, Sarampión, Escarlatina, Tifus, Erisipela, Influenza Fiebre puerperal,

se curan en algunos días, con frecuencia en algunas horas, por la

BOISSON BLANCHE

del abate MAGNAT

DEPOSITO GENERAL:

F. GARCÍA GUZMAN

FARMACÉUTICO

P. Santa Catalina, 4

VALENCIA

Unica Casa Orrico

PLATA ORRICO. Gran fábrica de orfebrería religiosa en metales finos y bronces
Director artístico y dueño: **M. ORRICO**
Unico despacho: Zaragoza, 14 principal (frente al BAZAR GINER y encima de la librería religiosa sucesores de MARTI)
Fábrica: San Pedro Pascual, 1
No sufra equivocación: Zaragoza, 14, principal
¡¡Esta casa no tiene ninguna sucursal!! Recomendamos eficazmente esta importante casa

No hay momento que los bebés dejen de reclamar la compañía de su mejor amigo el botecito de

POLVOS ANTISEPTICOS CALBER

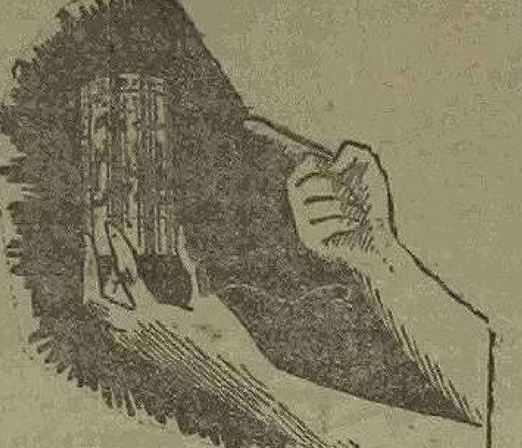

Son los únicos que no tienen rival para los ESCOCIDOS DE LOS NIÑOS, TOSTADURAS DEL SOL, IRRITACIONES DEL CUTIS.

POLVOS ANTISEPTICOS CALBER

están recomendados por millares de médicos. Y no los hay científicamente mejor preparados.

Todas las mamás lavan también a sus niños con

JABON CALBER PASTILLA, 1,25

Es muy suave y muy espumoso y está deliciosamente perfumado, friccionando sus cuerpecitos con

AGUA DE COLONIA "FLORES DEL REY" CALBER

Perfumería Higiénica CALBER. San Sebastián

Ganga verdad

Pendientes magníficos, pulsera, monedero plata, relojito pulsera para señora, cadena oro para caballero, y otras alhajas; vendo baratísimes. Segunda travesía de Arrancapinos, 17, 2.º, 2.ª

Subasta

en Carcagente

En la notaría a cargo de don Ramón Mas y Algarra, de esta ciudad y con intervención del corredor colegiado D. Enrique Medina, de la misma, que tiene su despacho en la calle del General Prim, núm. 23, se subastará el día 9 del corriente mes, a las diez horas de su mañana, la finca siguiente:

Dieciocho hanegadas y dos cuartones de tierra secano, plantadas de olivos y árboles frutales de mediana producción, en el término de la Barraca de Aguas Vivas, por el precio de cuatro mil pesetas al alza. Esta finca está muy bien situada y tiene un magnífico panorama.

El pliego de condiciones está en la indicada notaría y el corredor facilitará cuantos antecedentes sean necesarios.

Servicio regular al N. O. de Francia

SAINT BARTHELEMY

Para Bordeaux y Rouen, carcargará el 10 de Agosto próximo.

Esta compañía que cuenta con numerosa flota de barcos de moderna construcción y exclusivamente dedicados al transporte de frutas y vino, viene prestando un servicio regular desde hace tiempo y es la única que se encarga del retorno de bocoyes vacíos.

Se establecen *forfaits* para los principales puertos y poblaciones del N. O. de Francia.

Consignatario: Andrés Guardiola, Muelle de Levante, 15, Grao.

Agentes en el Grao: señores Martí y Muñoz, Muelle de Levante, 15.

Alto, señores

Urge venta de pisos, plantas bajas, calles Corset, Buenos Aires, Turia, Jordana y camino Grao; precios: 4.500, 6.500 hasta 11.500 ptas. Tengo libres de inquilinos, casas por todos los distritos, todos precios y gustos; rentas, 9 por 100 verdad; chalets, huertos y huertas, todo mucha ganga. Admito administraciones, me encargo de la compraventa de toda clase de fincas y subastas. Muñoz, corredor de fincas colegiado, Horno Apóstoles, 6; despacho, de 9 a 1 tarde.

Se alquilan y se venden

sillas, mesas y veladores para café. También se venden y reforman estanterías, mostradores y toda clase de enseres para establecimientos. Hay botas, barriles, escaparates, cafeteras, tapaderas de metal, puertas cristales, zoculadas, mostradores de mármol, pilas y otros muchos efectos. Tomo, 48. Valencia.

Lo que yo bebo

para refrescar y disfrutar de buena salud,

es el agua mineral que yo mismo hago poniendo en un litro de agua ordinaria, un paquete de

Lithinés del Dr Gustin

Antes, no podía permitirme todos los días beber, en cada comida, una botella de agua mineral de Europa, porque me costaba demasiado cara. Hoy día, tengo la ventaja de obtener 12 litros de agua mineral, al precio que antes pagaba por una botella capsulada de agua mineral. ¡Y que delicia de agua refrescante, gaseosa! Yo la bebo pura, o mezclada con una bebida cualquiera, a la cual le comunica un sabor exquisito.

Los Lithinés del Doctor Gustin están indicados para el tratamiento en casa (evitando gastos en balnearios) de

la gota, los reumatismos,

y de las enfermedades del

hígado, riñones, estómago.

Con una caja de **12 paquetes** puede obtenerse **12 litros** de agua mineral. Precio: **1'50 pesetas**

Depositario único para España: Establecimientos DALMAU OLIVERES, S. A.

Paseo de la Industria, 14 - BARCELONA

Y en todas las buenas Farmacias y Droguerías

AVISO A LAS SEÑORAS

ENTRESUELOS DE SAN MARTIN

Saldos recibidos:

Cortinones bordados con aplicaciones, a 10 ptas. Esponjas y crespones bordados, corte de bata, 6 ptas. Percal totancamen, corte de bata, 4 ptas. MOSQUITEROS, desde 3 ptas. Gran saldo crespón negro, a 4 ptas. corte de bata. Colchones, a 10 ptas. corte. Guantes y abanicos. Trajes baño, a 3 ptas. Gabanes punto seda, a 30 ptas. y jerseys, y 20. Calcetines hilo y seda, 1'50 ptas. Gran saldo terciopelos seda, rayados en diferentes colores, para cortinajes y sillerías, doble ancho, a 14 ptas. metro. Pantalones hilo caballero, a 5 ptas. Cubrecamas con fleco, a 6 ptas. Gran partida polonesa, corte de bata, 8 ptas. Toallas rusas, a 2 ptas. Cubrecamas brocatel, gran fleco, a 50 ptas. Camisas bordadas señora, a 4 ptas. Cuellos pluma, a 10 ptas. Gran saldo brocateles casamiento, a 12 pesetas. Camisetas malla, a 2 ptas. Paraguas y sombrillas, a 6 ptas. Pañuelos bolsillo caballero, tamaño grande, jaretón, 6 ptas. docena, y para señora, caja de lujo, a 3 ptas. Fercales para vestidos, a 0'75 ptas. metro. Piezas tela blanca, a 15 ptas. Sábanas matrimonio, puro hilo, a 30 ptas.; de semihilo, a 15, y de algodón, a 10 ptas. Grandioso surtido en punto seda, desde 18 ptas. corte de traje, en adelante.

OCASION. Se liquida una gran partida en trozos punto de seda.

Calle de San Martín, 5, entresuelo, teléfono 571, por la farmacia calle de San Vicente, junto al afilador.

LA FLOR de SEVILLA

Gran surtido de aceitunas sevillanas, desde 1 peseta kilogramo en adelante; aceitunas cuquillo, a 0'75 pesetas kilogramo; alcaparras y alcaparrones, a 0'55 pesetas kilogramo; pepinillos, a 1'50 pesetas kilogramo.

Vinos de mesa claretes superior, desde 5 pesetas decálitro en adelante.

Aceites superiores de la sierra de Espadán, Tortosa y Toledo, a precios económicos.

Gran surtido de licores de las mejores marcas, embotellados y a granel.

Bodegas del Sol - Santa Teresa, 10, Valencia

Teléfono 1.755 — Servicio a domicilio

Banco Hipotecario de España

Delegación en Valencia

Préstamos al 6 por 100, hipotecarios, amortizables de cinco a cincuenta años, sobre fincas rústicas y urbanas.

Los prestatarios tienen siempre la facultad de reembolsar todo o parte de su crédito anticipadamente.

La larga duración del préstamo consiente al propietario hacer mejoras de consideración en sus fincas, aumentar los rendimientos de ellas y poder devolver más fácilmente el capital, sin verse obligado a solicitar prórrogas, no siempre fáciles de conseguir en los préstamos contratados con particulares, generalmente a corto plazo, si no es a costa de mayores gastos y sacrificios.

Préstamos especiales para construcciones

Delegado: D. BENITO ALTET, Mar, 23.—VALENCIA

Compañía Trasmediterránea

Servicio fijo rápido semanal Mediterráneo-Cantábrico

Salidas todos los sábados, para Almería, Melilla, Ceuta, Sevilla, Cádiz, Huelva, Vigo, Villagarcía, Coruña Gijón-Musel, Santander y Bilbao. Admitiendo para todos estos destinos, carga y pasaje. Además en este servicio, es también admitida mercancía para Avilés, San Esteban de Pravia, Luarca, Navia, Tapia, Ribadeo, Vega de Ribadeo, Foz Vivero, y al efecto se entregan conocimientos directos y con flete corrido.

Servicio fijo bisemanal con Baleares

con salidas de Valencia todos los miércoles a las 20 horas, para Ibiza, y los jueves a las 18 horas, para Palma y Mahón. Admitiendo para todos estos destinos carga y pasaje.

Servicio fijo bisemanal para Barcelona

con salidas de Valencia todos los miércoles y sábados a las 18 horas. Admitiendo carga y pasaje.

Servicio fijo para los puertos del Mediterráneo, Costa Norte de Africa y Canarias

con salidas de Valencia los días 2 y 17 de cada mes. Admitiendo carga y pasaje.

Líneas para Francia, Inglaterra e Italia

Servicios rápidos con salidas semanales. Admitiendo carga y pasaje.

"Para informes: Representación de la Compañía en Valencia. Grao, Muelle de Poniente, A. Teléfono número 3.068."

MOTORES

(liquidación) para riegos, industria, etc.

Diesel "CAMPBELL"

El mejor motor inglés

Semi-Diesel "DROTT"

El más simplificado, suprimida la cabeza incandescente, puesto en marcha en un minuto, sin inyección de agua, con bomba de circulación, bancada, engrase a presión, etc.

S. SANCHO A.

Paz, 34, Valencia, teléfono 241

Calbeteras

Taller de reparación de máquinas, a cargo de Vicente Fuertes, encargado de La Fabril Valenciana. Compro máquinas usadas; admito cambios por nuevas de las acreditadas marcas «Seiffert» y «Diamant», al contado y a plazos. Se proporciona trabajo. E. García. Calle Nave, 14.

Sellos

Colección de más de mil sellos, con valiosos ejemplares particularmente de América. Se cedería por menos de la mitad de su valor. Razón: en esta Administración, de 9 a 11 de la mañana.

Extranjero

lecciona con gran éxito el inglés, francés, alemán, holandés, portugués, etc. En clase particular o colectiva. Razón: Calle Calatrava, 17, 3.º.

Pisos

Ganga en el ensanche

Urge vender con tres alcobas, gran dormitorio, deslunado central y buenas galerías, de 15 a 18.500 pesetas. S. Torres, Bonaire, 25, entrepiso, de 9 a 12 y de 3 a 6.

Tinta negra

La más negra, 2'50 pts. litro, sin casco. Librería de Real, Correjería, 20.

CASA CATOLICA

Gran pensión Madame Marie Antoinette

Calle de Zaragoza, 12, principal

Probad y os convenceréis, que hoy es donde mejor se come, por dos pesetas, cuatro platos.

Pensión completa, 5 y 6 pesetas.

Calle Zaragoza, 12, principal

Tendréis apetito, robustez y salud si tomáis

SOLUCION CASES

Disminuye la mortalidad de los niños si hacen uso de ella las embarazadas y las que crían. Da buenos resultados en la tuberculosis, escrofulismo, raquitismo y en las convalecencias.

De venta en las principales farmacias y droguerías

Magnífico chalet

Se vende en Burjasot, restaurado a la moderna, con grandes salas, once dormitorios, con cuarto de baño, termo sifón, agua potable, luz eléctrica, gas, gran confort. Espacioso jardín con puerta de paso a la estación de la línea férrea de Moncada, y por la puerta principal, el atranvía de Godella.

Razón: en la Constructora de máquinas de molinería de D. Vicente Fora, calle de Blasco Ibáñez, 82, Burjasot.

Especialidad en el estilo Renacimiento Español

Muebles de lujo de todos estilos

MUEBLES - MARTI

MIGUELETE, 5

VALENCIA

Secciones económicas y de gusto para casa humilde

Venta al contado y a plazos sin fiador

Motores Semi-Diesel W. S. Pollock

(Aceites pesadas)

Cambuslang-Inglaterra

Tipos de exportación modelos verticales:

POTENCIA	PRECIO FRANCO VALENCIA
6 HP.	3.500 pesetas
10 HP.	4.000 pesetas
14 HP.	5.000 pesetas
20 HP.	6.000 pesetas
28 HP.	8.500 pesetas
40 HP.	11.500 pesetas

Con cojinetes de bolas y rodamiento de rodillos de acero templado en la biela. Construcción exclusiva y patentada.

Certificado de pruebas, garantía doce meses

Motores Diesel Mirrless y Pollock de todas las potencias.—Proyectos y presupuestos para riegos e industrias.—Instalaciones completas.

Asociación Industrial Técnica: DERQUI, HEINE Y CIA.

VALENCIA. — Grabador Esteve, 12, principal

Vapores fruteros

Servicio especial semanal para todos los destinos del Reino Unido y Continente, desde los puertos de Castellón, Burriana, Valencia, Gandía y Cartagena.

Consignatario: Enrique Gimeno, Colón, 13

Valencia

Lotes económicos de despachos completos

desde 690 ptas., compuestos de un bureau, un sillón giratorio, un archivador, una mesita para máquina y una silla auxiliar. Pídanse catálogos exclusivos de la máquina de escribir CONTINENTAL, Orbis, S. A., Mar, 8.

Orbis, S., A. Mar, 8

Gran taller de reparaciones para máquinas de escribir, abonos de limpieza, gran surtido en piezas de recambio y tipos para toda clase de máquinas.

Máquina de escribir

UNDERWOOD último modelo y sillón americano, para despacho; vendo muy barato. Milagro, 6, 3.ª puerta, de 9 a 11.

Gratis

se ofrece a los pobres el doctor Iborra, especialista en enfermedades del pecho. Consulta especial, de 11 a 1, y consulta gratis, de 4 a 6. Pi y Margall, chaflán Gran Vía.

A COMER

BIEN Y BARATO — TEMPORADA VERANO

La Central, calle Trench, 4. Abonos semanales, 14 comidas, 21 ptas.; servicio a la carta, a precios nunca vistos; todos los días paella a la valenciana; cubiertos desde 1'50 cubierto extra, cuatro platos, ... Casa de comidas La Central, calle Trench, 4, bajo. Servicio a domicilio.

Colegio de Ntra. Sra. de la Merced

Dirigido por los reverendos Padres Mercedarios, en la villa del Puig

En este colegio, que goza de competente profesorado y moderno material de escuela, se da la Primera enseñanza en todos sus grados, Bachillerato y Comercio.
Se admiten alumnos internos, mediopensionistas y externos.
Para detalles, dirigirse al Padre director, Real Monasterio del Puig, Valencia.

Crónica musical

La banda del Real Cuerpo de Alabarderos

En las informaciones del Concurso de bandas, publicadas en DIARIO DE VALENCIA, se ha dicho que la banda del Real Cuerpo de Alabarderos constituye una entidad de alto valor entre las de su clase. Así es en efecto. La banda que actualmente dirige músico tan distinguido y culto como el maestro Vega, no es una formación imponente, numerosa, como otras bandas de renombre: es un conjunto reducido relativamente, pero perfectamente equilibrado, e integrado por profesores meritísimos, bastantes de ellos instrumentistas de excepcional calidad. Consigue en el conjunto la banda de Alabarderos esa sonoridad noble y sin acritud que acerca a las buenas bandas, en cierto modo, a las registraciones de un gran órgano. Pero es lástima que sólo las acerque. Siempre, por mucha atención que en evitarlo se ponga, la tesitura aguda de clarinetes y del óboe, el flautín y, sobre todo, el requinto, en pasajes fuertes, dan una sensación chillona y predominante, que en la orquesta queda compensada o anulada con la suavidad maravillosa e incomparable de la cuerda, ya por la fusión o empaste de los timbres incisivos agudos de la madera, en la onda suave y apasionada de los instrumentos de arco, o por el empleo predominante de éstos en el diálogo de las familias orquestales.

Todo lo que tienda, pues, en la banda, a eliminar la falsa brillantez, el chillido, la acritud, acercándola a esa especie de color orgánico señalado, contribuye a embellecer su sonoridad y a elevar su tono expresivo, a hacerla distinguida.

Y esta distinción se encuentra en la banda de Alabarderos. Ello es, sin duda, obra de la colaboración sincera de profesores y director.

En los conciertos dados por la banda de Alabarderos, el domingo en la Plaza de Toros y anoche en los Viveros, se interpretaron programas que han servido para demostrar gallardamente el valor de los solistas y del conjunto y la conciencia artística del maestro Vega. Autores clásicos, modernos, especialmente rusos y españoles selectos, han figurado en esos programas casi totalmente dedicados, no puede ser de otro modo, a transcripciones de obras orquestales, y esta necesidad de interpretar obras de orquesta constituye un ejemplo elocuente y significativo que los valencianos, rurales o no, generalmente no aprecian.

La banda de Alabarderos, selecta y limitada, es, diríase, una banda de «cámera» espléndida, y con otras corporaciones musicales, masas corales, orquestas, bandas, que no precisa en este momento mencionar, honra verdaderamente el arte español.

Los incidentes pintorescos, solicitaciones del público, etc., siempre favorablemente entusiastas para la banda de Alabarderos, que en estos conciertos se han producido, no pertenecen en su reseña a la intención de esta crónica. Debe, sin embargo, anotarse, que la concurrencia en la Plaza de Toros y en los Viveros fué extraordinaria y colmó ambos lugares.

Gomá.

Movimiento del puerto

4 de Agosto.

A LA CARGA

«Sestri», de Jimeno, para Liverpool, cargo general.

«Mar Negro», del señor Aguirre, para Veracruz y escalas, con cargo general.

«Comercio», de la Compañía Trasmediterránea, para Cette, con cargo general.

«Canadá», del señor Camoín, para Nueva York, con cargo general y fruta.

«Cirilo Amorós», de la Compañía Trasmediterránea, para Belfast, con cargo general y fruta.

«Johannic», del señor Sanz, para Londres, con cargo general y fruta.

«Lanny», del señor Sanz, para Liverpool y escalas, con fruta.

DESCARGANDO

«West Chetach», de Camoin, cargo general.

«Claumayd», del señor Romaní, con cargo general.

«Cimbla», del señor Muñoz, con cargo general.

«Bellver», de la Compañía Trasmediterránea, con pasaje y cargo general.

«Achilles», del señor Ríes, con cargo general.

ENTRADOS

«Bellver», de la Compañía Trasmediterránea, de Barcelona, con pasaje y cargo general.

«Canadá», del señor Camoín, de Marsella, con pasaje y cargo general.

«Achilles», del señor Ríes, de Alicante, con cargo general.

Laúd «Dolores», de Torrevieja, con sal.

Laúd «Valentín», de Palma, con cargo general.

Laúd «San José», de Tarragona, con cargo general.

SALIDOS

«Canadá», del señor Camoín, para Nueva York y escalas, con pasaje y cargo general.

«Achilles», del señor Ríes, para Barcelona, con cargo general.

Laúd «María», para Castellón, en lastre.

Laúd «Pepito», para Alicante, en lastre.

Laúd «Asunción», para Palma, con cargo general.

Laúd «Joven Pepe», para Tarragona, con cargo general.

La Unión Nacional de la Exportación Agrícola y el Tratado hispanoalemán

En las negociaciones preliminares para negociar el «modus vivendi» con Alemania, precursor del Tratado definitivo y que entrará en vigor el 1.° de Agosto, la Unión Nacional de la Exportación Agrícola ha seguido con especial interés todas las incidencias de la negociación, presentando datos y elementos de juicio para conseguir la pronta firma del acuerdo y obtener las mayores ventajas, por parte de Alemania, para los productos agrícolas españoles a su entrada en dicha nación. Muchos son los beneficios obtenidos, siendo el de más importancia el referente a la naranja, que de 3'25 marcos oro los cien kilos que pagaba a su entrada en Alemania, se ha reducido a 2'50. Por esa labor la Unión Nacional de la Exportación Agrícola está recibiendo muchas felicitaciones y adhesiones, entre las que sobresale la que le han dirigido los corredores e importadores de frutas en Alemania, que dice así:

«Unión Nacional de la Exportación Agrícola.—Madrid.

Reciba nuestras sinceras felicitaciones por su valiosa cooperación feliz resultado Convenio hispanoalemán. — Corredores Fruchthof, Hamburgo-Bremen.»

Mucho celebramos la benemérita labor que este organismo viene realizando en provecho de los intereses agrícolas levantinos, actuación que veníamos propugnando continuamente y que por fortuna vemos iniciarse con eficientes resultados. A ese esfuerzo debemos sumar y asociar la acción de todo buen valenciano.

Diario religioso

SANTORAL

De hoy. — La Dedicación de Santa María la Mayor o Nuestra Señora de las Nieves, Patrona de Játiva, y San Emigdio, Obispo.

El oficio y la Misa son de la Santísima Virgen, con rito doble mayor y color blanco.

De mañana.—La Transfiguración de Nuestro Señor Jesucristo en el monte Tabor. Santos Sixto II, Papa; Felicísimo y Agapito, diáconos; Justo y Pastor, hermanos, mártires, y Jaime, ermitaño.

El oficio y la Misa son de la Transfiguración del Señor, con rito doble de segunda clase, color blanco y conmemoración (sólo en las Misas rezadas) de San Sixto y otros, mártires.

No se pueden celebrar Misas de «Requiem», excepto las de «corpore insepulto».

CULTOS

Cuarenta Horas.—Terminan en la iglesia parroquial de San Esteban.

Se descubre a las cinco y media de la mañana y se reserva a las siete de la tarde.

Mañana principiarán en la parroquial del Salvador y Santa Mónica.

Se descubrirá a las siete de la mañana.

Adoración Nocturna.—Turno de la Sagrada Familia.

Corte de María.—Nuestra Señora de la Paciencia, en San José.

A la Transfiguración del Señor.—Triduo y fiesta. Hoy, a las cuatro de la tarde, en la parroquial del Salvador y Santa Mónica, cantará el reverendo Clero vísperas, completas, maitines y laudes.

Mañana, a las siete, Misa de descubrir; a las diez, la solemne con panegírico por el señor Cura párroco; a las cuatro de la tarde, segundas vísperas; a las seis y media, ejercicio del primero de triduo, en que predicará don Luis Ballester, y a las ocho reserva.

La Dedicación de Santa María la Mayor.—En todas las iglesias y capillas agregadas a esta Archibasílica de Roma, puede hoy lucrarse indulgencia plenaria, entre ellas, la Real Capilla de Nuestra Señora de los Desamparados y el altar de Nuestra Señora de los Buenos Libros, en la iglesia del Santísimo Cristo del Salvador.

A Santo Domingo de Guzmán.—Mes. Continúa en la iglesia de San Vicente Ferrer (Padres Dominicos) durante la Misa de las ocho.

A Santa Filomena, virgen y mártir. — Novena. Continúa en la parroquial de San Nicolás, a las ocho, con Misa de Comunión, ejercicio y sorteo de medallas para los asociados.

T. S. H.

«Ora et Labora» utiliza ya la telefonía inalámbrica. — Conciertos radiotelefónicos en Sevilla.—Las palabras de don Ildefonso Montero, oídas por los radioescuchas sevillanos.—Conferencias de propaganda católica por telefonía sin hilos.

Como recordarán nuestros lectores, el Congreso Nacional de Educación Católica aprobó por unanimidad la propuesta del doctor Montero, fundador de «Ora et Labora», de establecer una estación emisora de telefonía inalámbrica y recomendó a los católicos apoyar pronta y generosamente este nuevo proyecto del iniciador del Día de la Prensa, para que España sea la primera nación que ponga este último adelanto científico al servicio de la propaganda católica.

Por las informaciones que publica «El Correo de Andalucía» vemos con satisfacción que el proyecto marcha viento en popa.

Dice así el diario católico de Sevilla, en su número de 24 de Julio:

«El acontecimiento de la semana próximo pasada ha sido el haberse dado en Sevilla la primera serie de conciertos radiotelefónicos, conforme anunciamos en estas columnas.

La frase «Habla Sevilla», repetida tres veces, se ha lanzado por vez primera al espacio desde la estación emisora que ha instalado en su domicilio, Núñez de Balboa, 55 el señor don Ildefonso Montero, vocal de la Directiva del Radio Club Sevillano.

Anunciado previamente cada número del programa con hora y minuto, como en el «Broadcasting» inglés, y realizado con precisión exacta, en el silencio favorable de la media noche, se han efectuado con éxito satisfactorio las que pudiéramos llamar pruebas oficiales del aparato, oyéndose claramente las palabras y perfectamente la música por los numerosos radioescuchas, apostados ante sus aparatos en diversos sitios de la ciudad.

Hasta de fuera de Sevilla se han recibido ya noticias de haberse oído estos conciertos.

El director de «Ora et Labora», que ocupó el aparato cinco minutos cada noche, narrando, en la primera, la historia de la estación emisora, y dedicando la segunda y tercera a la descripción y desarrollo futuro de la misma, invitó para el sábado al cuarteto Peralto, que a la una y media de la madrugada dió su primer concierto ante el micrófono, ejecutando, con éxito completo, entre otros de su repertorio, el número de la «Marcha de los Regulares».

Por noticias particulares sabemos que estos conciertos se reanudarán, si hay medios económicos para ello, en otoño próximo, juntamente con una serie de conferencias semanales radiotelefónicas de propaganda católica.

El repugnante crimen de Vinaroz

Vinaroz.—Sigue siendo el tema de las conversaciones el crimen realizado días pasados, y del que ha sido víctima la pobre niña de doce años llamada Mercedes Coll Fibla.

Las actuaciones judiciales continúan tan sólo contra el carabinero Juan Martínez Aguilar, sobre el que cada vez recaen más sospechas de que sea el autor de este horrible suceso.

Desde que fué detenido, que permanecía en el cuartel debidamente custodiado; pero esta madrugada, a las dos, fué trasladado a la cárcel, con las debidas precauciones.

El juez de instrucción se ha inhibido a favor de la autoridad militar en este asunto, cesando todo trabajo emprendido en averiguación del autor o autores de este crimen.

El carabinero Juan Martínez, hace pocos años que presta sus servicios en Vinaroz, donde se casó con una joven forastera.

Tiene cuatro hijos.

El teniente coronel jefe de la Comandancia, señor Blasco, continúa en ésta, practicando las diligencias del caso.

El comandante de la plaza, teniente coronel don José del Pozo, inició desde el primer momento las actuaciones, nombrando el juez que instruye la sumaria y dando cuenta del suceso a la superioridad.

Esta sumaria se instruye con la mayor reserva.

Aunque se dijo en un principio que el detenido se había confesado autor del crimen, no ha tenido confirmación en este extremo.

Gacetillas

Según leemos en la prensa de Madrid, están siendo objeto de grandes elogios los sermones que ha predicado durante el novenario que los Caballeros de Santiago han dedicado al Santo Patrono de España el docto Magistral de la Catedral de Segorbe, muy ilustre señor doctor don Luis Quixal Feltrán.

También hemos leído que ha sido invitado el doctor Quixal a predicar los sermones del octavario que el pueblo de Madrid celebra en la Catedral a su Patrona la Virgen de la Almudena.

El delegado de Hacienda ha hecho para hoy los siguientes señalamientos de pago:

Don Rafael Rubio, 3.722'81 pesetas; don Alfredo de la Lastra, 5.386'31; don Eduardo Morató, 838'15; don José María Ibarra, 371'27; don Juan Barquero, 4.[illegible]4; don Manuel Villanueva, 1.259'08; don Santiago Mejías, 500; don Miguel Galiano, 1.000; don José Pérez, 500; don Miguel Lluch, 500; don Casto Bonora, 329'20; don A. Caballero, 32; don Vicente Moreno, 6.000; don Pedro López, 2.544'50; don Arturo Cubells, 100; don José Antonio Noguera, 4.882'47, y doña Consuelo Vives, 87'64.

Han sido remitidos a la superioridad los expedientes académicos de los señores don Ramón Báguena Ferrer y don Vicente Ramírez Bordes, para que les sean remitidos sus correspondientes títulos de licenciados en Derecho.

Ha sido expedido el título de bachiller a favor del alumno de este Instituto don Vicente Alexandre Ferrandis.

Bicarbonato de sosa del doctor Greus, es preferido, por su bondad y pureza, a todos sus similares.

Sarampión, escarlatina y viruela, curan con el «ERUPTIVOL» López Moreno.

Catarros crónicos y tos rebelde, **Cinamol Salma.** El mejor remedio, por ser balsámico y expectorante, de efectos rápidos. Botica Santa Catalina, viuda Costas.

Para vigorizar naturalezas débiles y enfermizas, usad FOSFOGLICO-KOLA DOMENECH, con o sin arrhenal.

En cumplimiento de las disposiciones vigentes ha sido autorizada la apertura de los siguientes colegios de primera enseñanza no oficial:

Provincia de Valencia: doña Caridad Martí Carrasco, calle Joaquín Costa, J. P.; doña Rosa Farinós, calle de Capdepont, número 137.

Provincia de Castellón: don Salvador Duart Guaita, calle Mayor, número 64 (Nules)

Provincia de Alicante: Fray Enrique Reig Moltó, Superior de los Padres Franciscanos de Cocentaina.

La Diputación continuará hoy, a las once, la sesión que suspendió el viernes último.

Una numerosa comisión de artistas ha visitado la casa Justo Burillo y Compañía, para rogarle exponga cuantos días le sea posible el precioso manto del que hablábamos en nuestro número del domingo.

El señor Burillo ha conseguido de la casa Hijos de Luis Amador—que es donde se expone esa preciosa obra de arte—que hoy martes sea definitivamente el último día en que pueda admirarse ese hermoso manto.

Reiteramos nuestra felicitación al señor Burillo, y al señor Amador, nuestra enhorabuena por las facilidades dadas para la exhibición.

Ha quedado constituído el Comité de la Sección provincial de la Asociación Nacional Veterinaria Española de la siguiente forma: presidente, don Juan Ferrer Cerdera; secretario-tesorero, don Miguel Marco Trafach, y vocal sustituto, don Alfonso Criado López.

Farmacias de guardia para hoy, desde las nueve de la noche hasta las nueve de la mañana siguiente:

Sra. Vda. de Loras, P. Sorolla, 2.
Dr. Roig, P. Ruzafa, 1 y 3.
Dr. Moncho, San Vicente, 121.
Dr. Hernández, P. M. Robella, 2.
Dr. Pérez López, Serranos, 4.
Vda. de Costas, Sombrerería, 5.
Poblados marítimos:
Dr. Valiente, A. Puerto, 285.
Dr. Romaní, Estalante, 192.

El Centre Catalá obsequió anteanoche con un banquete a su presidente, el distinguido notario de esta ciudad don Francisco Barado Ferrer, como homenaje de gratitud por su acertada gestión al frente de la Sociedad.

Durante el banquete reinó la alegría y el buen humor característicos de los hijos de Cataluña, y al descorcharse el champañ, el homenajeado pronunció sentidas frases de afecto y reconocimiento a los comensales declinando el éxito de su actuación presidencial en los muchos amigos y simpatías que tiene el Centre en Valencia.

En el expreso de Madrid llegó ayer nuestro paisano el estudioso joven don José Virgili Sorribes, que en un curso de preparación ha conseguido ingresar, con muy buena puntuación, en la Escuela Naval. El concurso era para proveer cuarenta plazas y se presentaron 287 aspirantes. Cordialmente felicitamos a nuestro paisano por su honroso triunfo, haciendo extensiva nuestra felicitación a su padre el ingeniero jefe de la Segunda División hidrológico-forestal don Plácido Virgili.

Durante los meses de verano, las horas de consulta en la CLINICA DEL RADIUM Y RAYOS X, del doctor Casanova Dalfó, San Vicente, 151, serán de 9 a 12.

Coñac Flor España. El mejor del mundo. J. Micó Hnos. Onteniente.

Estación meteorológica de la Universidad de Valencia.—Observaciones a las ocho del día de ayer:

Presión barométrica en milímetros, 761'4; temperatura en grados centígrados, 26'6; humedad relativa 67; dirección del viento, E.; fuerza del viento, calma; estado del cielo, despejado.

En las 24 horas anteriores:

Temperatura máxima al sol, 31'0; a la sombra, 27'0; mínima, 22'0; lluvia precipitada en milímetros 0'0; velocidad del viento en kilómetros, 205.

Aislarse de los mosquitos

Mientras dibuja, lee, pesca o descansa, usted necesita aislarse de los mosquitos.

Una sencilla aplicación de «Mosquitone» le protege enteramente de las picadas de estos insectos.

«Mosquitone» es una barrita suavemente perfumada que se aplica frotando en la piel y evita que los mosquitos se acerquen.

No mancha la piel ni la ropa.

Se vende al precio de pesetas 1'50 el frasco en todas las tiendas de categoría.

Al por mayor: E. Puigdengolas, Ausiás March, 50 Barcelona.

Para los convalecientes, especialmente para los niños, la NARANJINA del Dr. TRIGO es una preparación insustituíble, porque en esta época en que no hay naranjas, les permite gozar de las excelentes cualidades de este fruto tan rico en VITAMINAS, tomando el zumo concentrado de la fruta, preparado en condiciones excepcionales, por lo que no se puede comparar a las mermeladas, confituras, en cuya confección interviene el calor, que hace desaparecer las VITAMINAS que la preparación del Dr. TRIGO conserva intactas.

Se halla de venta en las farmacias y droguerías, centros de especialidades, etc.

Aumentando la resistencia del organismo por la absorción de los alimentos bien digeridos, y efectuándose la asimilación, no cabe duda que la nutrición ha de ser normal. Esto les pasa a los enfermos que usan el Elixir Estomacal de Sáiz de Carlos.

Ayer llegó a nuestro puerto el vapor «Freikoll», procedente de Islandia con cargamento de bacalao nuevo consignado al almacén de la calle de Murillo.

Ha llegado a este puerto el vapor «BJERKA», con cargamento completo de carbón inglés, consignado a la casa STEVENSON, BONET Y COMPAÑIA Cirilo Amorós, 82, compuesto de las siguientes calidades:

BRIQUETA «PACIFIC».
ANTRACITA COBBLES, HECHA A MAQUINA.
FRAGUA «RHONDDA número 3».
GRUESO DE CARDIFF ALMIRANTAZGO.

SUCESOS

Explosión

Hallándose jugando en la calle de Valencia, de Jeresa, con un detonador para dinamita los niños Vicente Miravalles Tormo, de ocho años de edad; Francisco Piera Montoya, de seis, y Virgilio García Montoya, de tres, tuvieron la desgracia, al darle un golpe con una piedra, de que estallase, produciéndole al primero de ellos varias heridas en el lado izquierdo y el vaciamiento del ojo de dicha parte.

Por fortuna, los dos niños menores resultaron ilesos.

Al ruído de la explosión acudieron varios vecinos y la benemérita del indicado puesto, que auxiliaron al lesionado, que fué curado por el médico titular, quien calificó el estado del desgraciado niño de pronóstico reservado.

Robo de cartera

Encontrándose sentado en el paseo de refrescos propiedad del señor Llopis, situado en la plaza de Emilio Castelar, le sustrajeron la cartera con 2.400 pesetas y varios documentos de interés a Luis Bordas Sebastián, quien puso el hecho en conocimiento del Juzgado.

Accidente del trabajo

En el Hospital fué asistida ayer tarde Mercedes García, tejedora, de 32 años de edad, domiciliada en Alacuás, calle de Benlliure, la cual presentaba una herida a colgajo de tres centímetros de extensión, interesando piel y tejido celular, situada en la cara palmar, tercio inferior de la región antibraquial izquierda.

La referida lesión se la produjo Mercedes estando trabajando en su oficio en el taller de don Clemente Servia.

Movimiento de población

3 de Agosto.

Nacimientos, 7.
Defunciones, 5:
Carlos García Casanova, de 61 años, de cáncer de la vejiga.
Salvador Olivares Rausell, de 11 meses, de hipertrofia.
Luis González Salazar, de 19, de coqueluche.
Pedro Coll Valiente, de 70 años, de tuberculosis pulmonar.
Matrimonios, 3:
Francisco Pérez con Josefa Fabra.
José Morató con Josefina Manzano.
José Morales con María Ferrer.

4 de Agosto.

Nacimientos, 12.
Defunciones, 8:
Vicente Metutano Ferrer, de 78 años, de hematocefalia.
Fernando Lailga Serrano, de 14 años, de asistolia.
Francisca Calatayud Olivares, de 58, de tuberculosis.
Vicenta Bonet Martínez, de 74, de asistolia.
Jesús López Llop, de 1, de miocarditis.
Francisco Romero Archiles, de 41, de gangrena.
Matrimonios, 3:
Francisco Barberán con María Ripoll.
Juan Durá con Faustina Martínez.
Juan Fresquet con Celia Argelicot.

Los mercados

Lonja, 2 Agosto.

ARROZ

Benlloch en cáscara, a 50 pesetas los 100 kilos.
Benlloch número 00, 70 pesetas; número 0, 70'75; número 1, 71'25; número 2, 72.
Benlloch matizado, número 00, a 71'50 pesetas.
Bomba, a 98.
Harina de arroz, a 65 pesetas.

SALVADOS DE ARROZ

Morret, de 36 a 38 pesetas los 100 kilos.
Mediano, a 61.
Cilindro, de 21 a 23.

ALUBIAS

Pinet, buenas, a 110 pesetas los 100 kilos; Pinet, corriente, a 108; Amouquilí, a 120; la llamada Francesa, a 105; del Barco, a 160.

TRIGOS

De Cuenca: Candeal, a 45 pesetas; de la Mancha, igual tipo que el anterior, a 45; de Castilla, también Candeal, a 44; de Aragón, fuerte, a 55; huerta de Valencia, a 41.

HARINAS

Harinas blancas, a 58 pesetas los 100 kilos; enteras, a 66; fuertes, a 72'50.

CACAHUET

Cacahuet de 2 gramos, primera, a 86 pesetas los 100 kilos; segunda, a 80; de tres y cuatro granos, según clase, de 90 a 100; mondado, de 220 a 240.

LENTEJAS

Aragón, viejas, de 90 a 95; granadinas, de 80 a 90; castellanas, a 105.

PIMIENTO DE MURCIA

Corriente, a 2'50 pesetas kilo; flor, a 2'75; Cáscara, a 3; Cáscara refinada, a 4; Extra, a 5.

Restaurant Tradicionalista
Mar, 21
Cubiertos de 2 pesetas y 2'50.
Servicio a la carta.
Gran rebaja en abonos de 30 comidas.

La Casa del Café
San Vicente, 181
Grandes existencias de almejas y navajas marca "Galicia", por cajas de cien latas, precios especiales.

El general Elío
y su tiempo
Por don Luis Miguet Albors
442 páginas. Numerosos grabados
4 pesetas

Diario de Valencia

NUMERO SUELTO
10
céntimos

AL CERRAR

Barcelona

Escandaloso atraco

Los autores son perseguidos y detenidos

A las diez de esta mañana, dos individuos se presentaron en la granja Soldevila, situada en la calle del Bruch, número 97, exigiendo se les entregara todo el dinero que había en caja, y llevándose 21 pesetas.

De un garage situado frente a la granja salió casualmente un auto, ocupado exclusivamente por el chofer, que emprendió veloz carrera, persiguiendo a los atracadores, los cuales hicieron algunos disparos al auto, sin lograr herir al chofer.

Al oír las detonaciones, un guardia de Seguridad persiguió también a los atracadores, haciéndoles tres o cuatro disparos.

Acosados por sus perseguidores, los atracadores penetraron en un pasaje, donde fueron detenidos.

Se llaman Benito Ruiz y Pedro Abril; el primero natural de Valencia, y el segundo, de Teruel.

Han sido puestos a disposición de la autoridad militar.

Ampliando noticias sobre este suceso, se sabe que los atracadores penetraron en la granja pistola en mano.

En el establecimiento estaba solo el encargado, llamado Luis Simarro, y al verse amenazado entregó las 21 pesetas que había en el cajón.

Al salir corriendo los atracadores, el ayudante del chofer del alcalde se dió cuenta de lo que ocurría y salió en persecución de ellos.

Entre los perseguidores había un niño de nueve años, que al oír los disparos se echó al suelo, creyendo la gente que había sido muerto o herido; pero al cesar los disparos volvió a levantarse el niño, prosiguiendo la persecución.

En el pasaje de la Concepción fueron detenidos los atracadores por cuatro guardias urbanos, dos de Seguridad y el chofer, amenazando con sus pistolas a los detenidos.

En primer lugar fué detenido Pedro Abril, al que se le ocupó una pistola.

Fueron recogidas del suelo varias monedas de plata.

En segundo lugar fué detenido Benito Ruiz, ocupándosele también otra pistola.

Las detonaciones causaron gran alarma entre el vecindario.

El público pretendió apoderarse de los dos individuos, teniendo la fuerza pública que hacer grandes esfuerzos para evitarlo.

Al ser interrogado uno de los detenidos por el jefe superior de Policía, dijo que era anarquista.

Los detenidos han sido puestos a disposición de la autoridad militar, habiendo sido nombrado juez para instruir la causa el general don José Rubal Miramontes, secretario de causas de la cuarta región.

Se asegura que el delito de que se trata está comprendido entre los que somete a juicio sumarísimo el bando declarando el estado de guerra.

Si así se aprecia mañana por la tarde se celebrará en el castillo de Montjuich el Consejo de guerra.

El Sindicato libre ferroviario

El Sindicato libre de ferroviarios ha publicado un manifiesto en el que califica de sainete el acto de ingresar el Comité ferroviario en la Unión General de Trabajadores.

«No podemos estar conformes, añaden, con los que en 1917 vendieron a miles de trabajadores, a quienes dejaron en la calle mientras los directores del movimiento se sentaban en los escaños del Congreso.»

La colonia escolar madrileña

Los niños que componen la colonia escolar madrileña han visitado el Ayuntamiento.

El alcalde les dió la bienvenida, ordenando les enseñasen las dependencias de la Casa.

Más tarde visitaron la Mancomunidad, donde fueron recibidos por el presidente señor Sala, el diputado señor Robert y el mayordomo señor Utrilla.

El presidente se congratuló de la visita, que consideraba como un acto de aproximación de Madrid a Cataluña.

Próximamente visitarán los niños las fábricas de Tarrasa.

Viajeros

En el trasatlántico «Infanta Isabel» han marchado a la Argentina la ilustre escritora doña Elvira Praga y el maestro compositor señor Correcher.

Otro atraco

El sábado por la noche fué atracado en el salón de San Juan un transeunte, a quien le arrebataron 275 pesetas que llevaba en la cartera.

El hecho fué puesto en conocimiento de la autoridad militar.

Una buena medida

Se ha dictado auto de procesamiento contra las Juntas directivas de las Sociedades de carniceros y menuderos de esta capital.

El capitán juez instructor dijo que se les acusa de maquinaciones para alterar los precios de las subsistencias.

Consejo de guerra importante

Seguramente el día 18 del corriente mes se celebrará en la Cárcel Celular Consejo de guerra contra los supuestos cómplices en el asalto a la Caja de Ahorros de Tarrasa y muerte de un somatenista.

Los detenidos son cinco.

Como se recordará, por dicho delito fueron ejecutados dos individuos.

El nuevo alcalde

Se da como seguro que será designado para ocupar la Alcaldía de Barcelona el barón de Viver.

Pedreny.

Madrid

Cierre de la Bolsa

Madrid, 4

4 por 100 interior	70'50
4 por 100 interior fin mes	00'00
5 por 100 amortizable	96'35
4 por 100 amortizable	00'00
Banco de España	568'00
Tabacaleras	243'00
4 por 100 exterior	86'00
Francos	39'40
Libras	33'09
Francos belgas	00'00
Dólares	7'46

Nota de la Presidencia

En la Presidencia han facilitado una nota relativa a las plantillas de subalternos del Ministerio del Trabajo, instituyéndose en la siguiente forma:

Personal destinado a la secretaría de la Comisaría general de Seguros y Escuela Central de Ingenieros industriales de Madrid, 26.

Personal de Estadística asignado a Madrid, 8.

Idem de Estadística de provincias, 35.

Escuela Industrial de Barcelona, 1; idem de Madrid, 2.

Las niñas martirizadas por su madrastra

El gobernador civil nos dijo que había ordenado ingresaran en el asilo de Vallehermoso las dos niñas martirizadas por su madrastra en la calle de Fernández de los Ríos.

Se trata de resolver el asunto, porque teniendo padres, nada debe hacerse en definitiva sin la resolución judicial.

La velocidad de los autos

Después facilitó una nota justificando la necesidad de que se cumplan rigurosamente las disposiciones acerca de la velocidad de los autos.

Se conduele de imponer sanciones duras; pero serán inútiles las demandas de condonación de multas y rebaja de las mismas.

La estafa a la Compañía del Norte

Acerca de la supuesta estafa a la Compañía del ferrocarril del Norte, sigue sin haberse presentado denuncias, aunque la empresa tiene abierta información.

Se ha encargado de realizar ésta al funcionario José Moreno.

En la Presidencia.--Nota oficiosa

El marqués de Magaz recibió esta tarde la visita del señor Calvo Sotelo.

También le visitó el periodista señor Ruiz Albéniz, quien saldrá en breve para Londres y París, con objeto de pasar una temporada.

En la Presidencia han facilitado esta tarde la siguiente nota oficial del marqués de Estella:

«Oviedo.—He regresado de Covadonga, donde he presidido un acto de intensa emoción y gran trascendencia, pues desde el último confín de Asturias, y por todos los medios que hay para viajar, han acudido millares de hombres y mujeres a unir su fe a la Virgen, con la muy patriótica que el Directorio les inspira, pidiendo que gobernemos siempre, lo cual es, afortunadamente, imposible.

He comprobado una vez más la actuación y labor educadora, higiénica, urbanizadora, administrativa y ciudadana de los delegados gubernativos, que transforman los pueblos, donde son queridos y respetados.

Las carreteras, muy buenas en general, y señalé al subsecretario de Fomento pequeñas deficiencias notadas, para que sean corregidas lo antes posible.

Mañana y pasado visitaré la cuenca minera y fabril, poniéndome en relación con patronos y obreros para dar mayor solidez y cordialidad a las relaciones del trabajo, en beneficio de todos y de la Patria.

Todas las guarniciones que visité muestran un espíritu de unión inquebrantable, y fe y acatamiento al Directorio.»

Lo que publica la "Gaceta"

La «Gaceta» de ayer publica una relación de los acuerdos de suspensión, destitución e incapacidad recaída en 40 expedientes de los 118 que han sido resueltos por la Junta depuradora de Justicia municipal de la Audiencia territorial de Valencia hasta 19 de Julio último, habiéndose aplicado en las sanciones el artículo cuarto del real decreto de 5 de Abril último.

En las destituciones, la misma disposición y artículos 8 y 10 de la ley de Justicia municipal, y el número 4 del artículo 110 y 1.º del 227 de la Ley orgánica, y en las incapacidades, el artículo 2.º del real decreto citado, quedando 101 expedientes pendientes de resolución.

La citada Junta ha impuesto doce sanciones de suspensión, diez de destitución, una de incapacidad temporal y dos de incapacidad perpetua.

Noticias oficiales de Africa

Sin novedad en ambas zonas del protectorado.

TOROS

VITORIA

Se celebra la segunda corrida de feria con reses de Concha y Sierra.

Asisten tres bandas de música y una de cornetas.

Primero. Nacional II veroniquea de voluntad.

Pone tres pares al cambio, buenos.

Con la muleta hace una faena inteligente para media estocada atravesada, otra corta y un descabello. (División de opiniones.)

Segundo. Pequeño y huído.

Márquez intenta veroniquear, sin conseguirlo.

Pone después tres pares regulares.

Hace una faena de aliño y acaba de un pinchazo alto y una estocada corta.

Tercero. Algabeño da buenos lances.

El toro abre un boquete en un chiquero, produciéndose gran bronca.

Márquez es aplaudido en quites.

Algabeño coloca dos medios pares. Hace una aceptable faena de muleta, y con el pincho está algo desafortunado. Acaba de una estocada corta y tendida.

Cuarto. Nacional veroniquea regular.

Hace una faena regular y a ratos se adorna.

Con el pincho deja una estocada contraria y otra media alta. (Gran bronca.)

Quinto. Pequeño.

Márquez veroniquea bien.

La plaza está convertida en un berladero.

Márquez hace una faena para abreviar y agarra una estocada buena.

Sexto. Algabeño veroniquea movido.

Hace una faena inteligente y termina de una estocada y un descabello.

El viaje del marqués de Estella

Oviedo.—El acto de la revista de los somatenes en Covadonga resultó brillantísimo.

Asistieron numerosos somatenistas de la provincia con las banderas locales.

Los trenes llegaron abarrotados de viajeros y llegaron también numerosos automóviles.

Asistió al acto numerosa concurrencia.

El marqués de Estella llegó a la una de la tarde por haberse detenido en los pueblos del tránsito, recibiendo agasajos.

Fué recibido por el Prelado, en representación del Cabildo y numerosas personas.

En la gruta de Covadonga se celebró una Misa, bendiciendo el Obispo la bandera del somatén de Asturias.

El marqués de Estella pronunció un discurso de carácter religioso-patriótico.

Revistó seguidamente los somatenes, presenciando el desfile.

A continuación se celebró un banquete en el hotel Pelayo.

A su regreso a Oviedo se detuvo en varios pueblos, donde le cumplimentaron las autoridades.

Un automóvil que circulaba por la carretera atropelló a una mujer, causándole graves heridas.

—

Oviedo.—A las ocho de la noche regresó el marqués de Estella de Covadonga, visitando la Catedral, donde le recibió el Cabildo.

Después de cantarse un «Te Deum» visitó el marqués de Estella la Sala capitular, admirando varios documentos y un hermoso tríptico de marfil del siglo VI.

Recorrió el claustro y seguidamente marchó a la casa del marqués de Rodrigo.

Una moto ocupada por guardias civiles volcó en la carretera de Covadonga, resultando heridos dos guardias.

—

Oviedo.—A las diez de la noche se celebró el banquete en la Diputación en honor del marqués de Estella.

Asistieron Martínez Anido, las autoridades y 50 comensales.

El banquete tuvo lugar en el salón de recepciones. Lo ofreció el presidente de la Diputación don Rogelio Jover.

Comenzó exponiendo la visible transformación que ha sufrido la política española desde que se sentían los ideales hasta la política científica de Cánovas, la oportunista de Sagasta y la práctica de Canalejas.

Después desapareció la política de los partidos, la cual se confió a cualquiera, tratando de convertir la nación en presa de unos cuantos organismos parlamentarios, los cuales, a su vez, se iban transformando poco a poco e íbamos cayendo en el abismo.

En esta situación vino la fecha del 13 de Septiembre y el mal llamado golpe de Estado.

A continuación el orador elogia a Estella y a Martínez Anido, llamándoles nuestros libertadores.

Añade que cuantos no figuraban en política se han puesto al lado del Directorio.

Afirmó que Asturias quiere que en la futura división territorial se le reconozca la personalidad que tuvo siempre deseando que se haga justicia para que quede desarraigado el caciquismo.

Terminó pidiendo apoyo para la fábrica de armas.

El marqués de Estella se levantó a continuación diciendo que no iba a recorrer la política desde su comienzo, sino desde su reciente intervención en ella.

Dice que una conmoción política hizo intervenir a los militares, teniendo la fortuna de ver a su lado a muchos elementos sanos cansados de compadrazgos.

Primero les pareció que la actuación política era difícil, viendo después que basta ser sinceros y tener fe patriótica.

Respecto a las orientaciones del Directorio dice que unas las mantiene y otras las rectificará.

Dice que algunas regiones han confundido el regionalismo con otro ideal peligroso y termina diciendo que si los políticos se agitan algo es por temor a una nueva forma más legal de gobierno que la actual, que es la Unión Patriótica.

—

Oviedo.—El marqués de Estella visitó hoy la cuenca minera de Langreo.

A mediodía regresará a Oviedo para almorzar.

Después visitará la fábrica de loza de San Claudio y Lugones, donde la guarnición de Asturias le obsequiará con un vino de honor.

Más tarde irá a Avilés, al puerto de San Juan de Nieva y a la playa de Salinas.

En ésta el Club Náutico le obsequiará con un té. Después regresará para pernoctar en Oviedo.

El viernes se celebrará en el teatro Campoamor el banquete con que obsequian al marqués de Estella los elementos industriales y mercantiles de Asturias.

Asistirán importantes industriales bilbaínos relacionados con las empresas asturianas.

—

Oviedo.—El marqués de Estella fué recibido en Sama de Langreo por el Ayuntamiento en pleno, comisiones, música y enorme gentío, que le aclamó.

La población estaba artísticamente engalanada.

El alcalde saludó al presidente en nombre de la ciudad, dándole la bienvenida.

El marqués de Estella contestó saludando al pueblo laborioso.

Después visitó los pozos de la mina de Solón bajando a las galerías, que recorrió detenidamente.

Después fué a Trubia, examinando la fábrica de cañones.

Más tarde estuvo en la biblioteca y salones del Casino, donde se celebró una merienda.

El marqués de Estella agradeció el agasajo y dijo que la unión del Ejército es fundamental.

Aludió a las especies insidiosas que circulan tratando de socavar dicha unión, y afirmó que aspira a que cuando abandone el Gobierno se encuentre el pueblo convencido de que sólo el caciquismo inspiró el acto del 13 de Septiembre.

Inglaterra y los soviets

Londres.—Se asegura que el Gobierno británico ha concertado con los representantes de los soviets en la Conferencia anglorrusa, un acuerdo económico financiero, por el cual Rusia se compromete a pagar 28 millones de libras esterlinas, de 260 que debe a Inglaterra.

Doña Cristina en Francia

París.—A las cinco y media de la tarde ha marchado a Lausana doña Cristina.

Esta viaja de incógnito, con el nombre de la condesa de Covadonga.

Fué despedida por el representante de Negocios extranjeros, alto personal y numerosas personalidades.

Rindió honores un destacamento de la guardia republicana.

El infante don Alfonso

París.—Procedente de Londres ha llegado en aeroplano el infante don Alfonso para acompañar a doña Cristina.

Un incidente de idiomas

Atenas.—El encargado de Negocios de Alemania en Atenas ha regresado a su país con motivo del incidente surgido por haberle anunciado el Ministerio de Negocios extranjeros que el discurso preparatorio lo debía pronunciar en francés en vez de alemán, como se proponía el nuevo embajador.

Se ignora si volverá a posesionarse del cargo.

La peregrinación española

Bruselas.—La peregrinación española ha visitado al Cardenal Mercier, quien elogió a la España católica.

Los peregrinos han asistido a varios cultos en la Catedral, realizando excursiones a Ostende, Brujas y otras poblaciones.

Sacudida sísmica

Riga.—Una fuerte sacudida sísmica ha destruído un pueblo de Lituania.

Una colina inmediata se hundió rápidamente.

Prisionero que regresa a su país

Berlín.—Después de una ausencia de diez años ha regresado de Siberia un prisionero de la guerra, al que se creía muerto.

Ha manifestado que quedan otros prisioneros alemanes que carecen de medios para volver a la patria.

El veraneo de la familia real

Santander.—Las augustas personas y sus hijos asistieron al Casino del Sardinero, para inaugurar el local de la Cruz Roja.

Don Alfonso fué a la Plaza de Toros para ver el apartado.

Por la tarde asistió a la segunda de feria, regalando pitilleras a los diestros.

Esta mañana recibió don Alfonso a una comisión de fuerzas vivas de la ciudad, que fué a testimoniarle su adhesión por el decidido apoyo prestado para la concesión del ferrocarril de Santander a Valencia.

El monarca estuvo deferente con los comisionados.

Doña Victoria fué anoche a la playa.

Noticias de San Sebastián

San Sebastián.—Los aviadores militares señores Delgado y Gutiérrez recibieron de Jetafe la hélice que pidieron, saliendo para Zaragoza y Barcelona.

—El general gobernador dijo a los periodistas que se preparan varios festejos con motivo de la reparación del cementerio de los ingleses en el monte Urgull.

Vendrán con tal motivo varios buques españoles e ingleses.

Los profesores y alumnos norteamericanos

Sevilla.—El director de Seguridad, coronel de la Guardia civil y el gobernador, conferenciaron sobre la organización de la policía en Sevilla.

Llegaron diez profesores y 40 alumnos de la Universidad norteamericana.

Visitaron el Ayuntamiento, donde fueron recibidos por el alcalde y varios concejales.

En la Sala Capitular se les obsequió con un «lunch».

El alcalde saludó a los expedicionarios en nombre de la ciudad.

Los norteamericanos visitaron los edificios más notables de Sevilla.

Noticia desmentida

Berlín.—Una nota oficiosa dice que no es cierto que el encargado de Negocios en Atenas se mague a pronunciar frases en francés en el discurso de presentación de cartas credenciales.

Solamente se ha aplazado la presentación por una indisposición que sufre el presidente de la república griega.

Asesinato

Méjico.—La agricultora inglesa dueña de una granja atracada, dando origen a un incidente diplomático, ha sido asesinada de un tiro el sábado, por unos desconocidos, en las inmediaciones de Tasamaluan.

Se sabe que el asesino es un tal Evans, el cual, después de cometer el crimen, se apoderó de dos mil dólares de la víctima, que destinaba para el pago de salarios a los obreros.

El Tratado comercial hispanoalemán

Berlín.—«Die Zeit», órgano periodístico de Stresemann, comentando el Tratado de comercio germano español declara que no estima oportuno disimular que dista mucho el nuevo Tratado de dar satisfacción a los deseos de los alemanes y a las necesidades de su economía pública, imponiendo especialmente los mayores sacrificios a las regiones vitícolas.

El Gobierno alemán, sin dejar de reconocer las necesidades de la viticultura vióse obligado en sus negociaciones con España a aprobar el Tratado, el cual pone en claro por fin la situación económica del país, pues insinúa la normalización de sus relaciones comerciales y abre el mercado español a los productos alemanes.

Las nevadas detienen a un aviador en su vuelta al mundo

Moscou.—El aviador inglés Mac Laren que da la vuelta al mundo, se encuentra detenido en Petropawlowski (península de Kamtchatka) a causa de las nevadas.

Los viticultores alemanes y el Tratado de Comercio hispano-alemán

Berlín.—En Koenigsbach (Palatinado) ha tenido lugar una manifestación de 1.200 viticultores con objeto de protestar contra la conclusión del Tratado de comercio entre España y Alemania y principalmente contra la reducción de los derechos de aduanas sobre los vinos españoles.

Ha sido aprobada una resolución en la cual se dice que la aceptación del Tratado significa la ruina del cultivo de la viña en la región y se censura al Gobierno del imperio que no ha tenido en cuenta las peticiones que se le han hecho.

Los viticultores piden el aplazamiento de las negociaciones a fin de que pueda ser discutida de nuevo esta cuestión.

El empréstito a Alemania

Nueva York.—La agencia financiera Jones dice que los banqueros íntimamente relacionados con el empréstito alemán creen que la mitad será ofrecida a los financieros internacionales de los Estados Unidos, agregando que el empréstito será publicado probablemente dentro de tres o cuatro semanas.

Cierto financiero recientemente llegado de Europa, donde ha estado en relación con la conferencia, ha dicho que a pesar de las diferencias que van surgiendo en algunos puntos, dentro de poco tiempo se habrá solucionado todo el problema. Ha expresado su creencia de que Alemania aceptará el plan Dawes. Al pasar que asegura que el empréstito alemán será publicado el próximo mes, dice que las condiciones del mismo, sobre todo por lo que se refiere a los intereses, han de ser determinadas todavía.

En los Balkanes

Constantinopla.—Los ministros plenipotenciarios de Yugoeslavia y Grecia han comunicado oficialmente al Gobierno de Bulgaria que en el caso de que se repitan las agresiones fronterizas por las bandas irregulares, las tropas de ambos Gobiernos perseguirán a dichas bandas.

En los círculos diplomáticos, esta gestión de los representantes de Yugoeslavia y Grecia en Sofía ha causado gran emoción, pues se comprende que puede dar lugar a un gravísimo conflicto si ambas naciones llevan a la práctica su amenaza.

Sobre el empréstito alemán

Nueva York.—El «Journal of Commerce», en un artículo titulado «Negocio arriesgadísimo», dice que el empréstito alemán ideado por Dawes, no será más que el preludio de otros empréstitos futuros de mucha mayor importancia. Añade que el empréstito es posible solamente teniendo muy en cuenta las consideraciones siguientes:

El empréstito debe gravar con preferencia el activo de Alemania. Hay que tomar disposiciones para el caso de que Alemania no cumpla con sus compromisos; pero ni la ocupación militar ni ninguna otra deben hacer a Alemania incapaz de pagar el empréstito. El pueblo alemán debe aceptar las disposiciones de la ponencia Dawes. Los que inviertan dinero en el empréstito deben obtener el apoyo decidido del Gobierno de los Estados Unidos.

La inmigración española en la Argentina

Buenos Aires.—El mejoramiento de la situación de los inmigrantes españoles que llegan a la Argentina será el principal objeto del V Congreso de sociedades españolas, el cual comenzará el día 15.