ANUNCIOS Y COMUNICADOS
Á PRECIOS CONVENCIONALES

DIRECTOR: F. AZZATI.

No se devuelven los originales aunque no se inserten.

NÚMERO SUELTO 5 CÉNTIMOS

EL PUEBLO

DIARIO REPUBLICANO DE VALENCIA

PRECIOS
En Valencia, al mes
Fuera, el trimestre.
Extranjero (Unión Pos

OFICINAS É IM
D. JUAN DE AUST , 10
Teléfono 741

NÚMERO SUELTO 5 CÉNTIMOS

Martes 21 de Noviembre de 1916. Fundador: V. BLASCO IBAÑEZ Año XXIII—Núm. 8.996

SEGUNDA EDICIÓN

OLYMPIA

Esta noche á las 9'45, estreno del vodevil disparatado

EL VALIENTE CAPITÁN

Gran éxito de risa en el teatro Cómico de Madrid.—Sorprendente decoración nueva, del escenógrafo Federico Igual.

AZZATI EN EL CONGRESO

Las obras públicas en Valencia y su provincia

En la sesión que el último viernes celebró el Congreso, al discutirse el presupuesto extraordinario de Fomento intervino nuestro Director D. Félix Azzati.

He aquí su discurso, tal como lo publica el «Diario de Sesiones»:

«El Sr. Azzati: El requerimiento del señor Ventosa me fuerza á pedir la palabra, no en representación de ninguna minoría, yo no represento más minoría que la mía... (El Sr. Romeo: Entonces hablaremos todos.) Pero mi minoría, señor Romeo, tiene aquí una representación evidente; en fuerza de ser mi voto solicitado en los debates anteriores, yo vengo emitiéndolo en favor de todas las enmiendas que se discuten contra el presupuesto del ministerio de Fomento; en nombre, pues, de ese voto que estoy emitiendo muchas tardes por espíritu de solidaridad con mis compañeros, he de hablar y expresar mi opinión.

Se solicita mi voto constantemente para que vote enmiendas contra el presupuesto de Fomento, y es lógico también que llegue un momento que, cuando se requiere el criterio de los señores diputados respecto de estas materias, los diputados nos levantemos á decir aquello que sentimos y pensamos.

Yo voy á hablar con una entera claridad, señor Ventosa y compañeros de todas las minorías, con una entera, absoluta y diáfana claridad, y es necesario que hablemos así. Es muy posible que de mis palabras nazca alguna sorpresa, la sorpresa para mis compañeros de minoría, que me van á ver disentir en algunos extremos de sus opiniones, la sorpresa para algunos de los elementos de la mayoría, que creyeran que iba á hablar para abundar en los mismos argumentos del Sr. Ventosa, y que, en cierto modo, van á ver defendido el criterio opuesto. Y vamos allá.

Oyendo estos debates, oyendo vuestras opiniones, con los elementos de juicio que he podido allegarme, pero singularmente vigorizados éstos por los debates que presencio y oigo, deduzco que si la obra del señor ministro, para nosotros los que la discutimos y votamos enmiendas contra ella, resulta una obra infecunda, para el país no es menos infecunda la labor que estamos realizando (Algunos diputados de la mayoría: Exacto.—El señor Pedregal pide la palabra.) ¿Qué quiero decir con ello? Que hay que hablar con claridad.

No hay un solo ministro en la Cámara á quien yo me haya acercado jamás á pedirle ningún favor personal; yo no puedo ser acusado de vivir en connivencia con ningún Gobierno monárquico; hace cerca de nueve años que estoy en este Parlamento y nunca he recibido favor alguno de ningún ministro; al contrario, he sido perseguido por todos los Gobiernos, liberales y conservadores. Al hablar en estos términos, lo hago con el propósito de salvar aquel supuesto que pudiera surgir en el ánimo del menos suspicaz, creyendo que mis palabras podían traducirse en favor para el señor ministro de Fomento, para el ministerio de Fomento, para sus proyectos, que no necesitan ciertamente de mi apoyo ni de mis palabras. Pero yo os digo á vosotros, invocando un altísimo espíritu, invocando el espíritu de las necesidades del país, de lo que el país siente: si hemos estado constantemente desde las columnas de los periódicos que se haga algo por España, que se emprendan obras públicas, yo os digo á todos vosotros (sin que pueda por mi opinión, por mi criterio, ni por mi voto, quitaros la razón ni dárosla en absoluto): si la obra del señor ministro es maja, ¿es mejor lo que nosotros estamos haciendo? (Muy bien, muy bien en la mayoría.)

Me cabe una duda y tengo que levantarme á expresarla. No sería un hombre sincero, ni franco, ni procedería honradamente en esta Cámara si esto que yo siento no lo dijera. (Muy bien en la mayoría.)

Yo no soy técnico en estas materias, y claro es que, por lo mismo, no tengo autoridad para hablar de este presupuesto; pero he leído la Memoria del señor ministro de Fomento y en ella advierto que figuran dos proyectos, entre otros varios, que afectan á mi región, que son esenciales para Valencia: el puerto y la desviación del Júcar. Son de importancia capitalísima. (El señor ministro de Fomento: ¡Y tantas y tantas obras en España, señor Azzati!)

Esas obras para nosotros son vitalísimas; las necesitamos; las hemos estado pidiendo constantemente; han venido comisiones numerosísimas á Madrid; hemos visitado á todos los ministros de Fomento; hemos escrito centenares de crónicas; hemos celebrado mitines; hemos convocado Asambleas, con el propósito de que se terminen las obras del puerto y se haga la desviación del río Júcar; lo hemos pedido mil veces. (El ministro de Fomento: A mí no me lo ha pedido nadie.) Y, cuando por primera vez veo esas obras en el proyecto que discutimos (y sin embargo voto con vosotros constantemente), no me podéis acusar, como individuo de las minorías, de deslealtad ni de falta de solidaridad para con vosotros, porque siempre voto vuestras enmiendas; pero surgen estas dudas en mi espíritu y quisiera que vosotros, que sois más autorizados, que tenéis más conocimientos de estos problemas, me dijeseis: si la obra del ministro es deficiente, ¿es que lo que nosotros estamos haciendo puede corregirla? ¿Es mejor lo que nosotros hacemos que lo que el señor ministro propone? (Muy bien, muy bien en la mayoría.)

No vean el Sr. Ventosa ni mis compañeros de minorías en esto más que la actitud honrada del diputado que por primera vez encuentra en los proyectos de un ministro algo que interesa á su región, que es beneficioso para ella, y advierte esta labor que no sé si es de obstrucción ó deja de serlo; no me importa; pero cuando esto aparece por primera vez en los proyectos del ministro advierto que lo estamos retardando, siendo yo un diputado que tiene el deber de exigir que estas obras se realicen con la mayor urgencia. (Muy bien, muy bien en la mayoría.)»

La sinceridad y noble independencia del señor Azzati, ha sido objeto de vivos elogios.

He aquí lo que dice «El Imparcial»:

«Y he aquí el caso curioso y á todas luces incomprensible. Diputados de algunas minorías, que no pueden negar la evidente necesidad de las obras públicas, puesto que ellos mismos, en nombre de su propia región, las solicitan; que han ido al Parlamento para servir los intereses de la nación y los de sus distritos; que mil veces se han hecho eco de las necesidades generales y de las locales, organizan una resistencia contra el proyecto y le preparan una serie de emboscadas, resueltos á que no llegue á ser ley. En la sesión de ayer lo decía sincera y lealmente el Sr. Azzati, diputado radical por Valencia: «Yo presento á mis compañeros de minoría la duda que me asalta. Si el proyecto concede á Valencia las obras que hace tantos años solicita, ¿se equivocará el Gobierno que las propone ó nos equivocaremos nosotros combatiéndole?» El Sr. Azzati recogía la voz íntima que seguramente habla en el fondo de la conciencia de los impugnadores. Si las razones políticas no lo impidieran, todos hablarían lo mismo. Y como esto es así, como á través de tantos párrafos de prosa parlamentaria—verdadero cemento armado sobre el que emplaza sus baterías la pasión ó el interés de partido—, no se ha visto la sombra de un argumento serio, preciso es buscar esas segundas razones, que no se refieren ya directamente á la mayor ó menor utilidad y necesidad del proyecto, sino á la marcha tortuosa de la eterna y tradicional política española.»

Nuestro estimado colega «El País» se expresa en estos términos:

«Habló Azzati. Recogió la alusión á los que votan unidos los votos particulares contra el llamado presupuesto extraordinario y las enmiendas. En su derecho estaban y aun en el deber de exponer su opinión, y la expuso tan sincera é ingenuamente que mereció el simpático asentimiento de todos, hasta el de los heridos con su franqueza y su genialidad.

Azzati expresó lo que piensan muchos dentro y fuera del Congreso, ante el equívoco de una Cámara que combate añuda ó solapadamente lo mismo que en líneas generales aplaude y ensalza.

Azzati dijo que si la obra del Gobierno tiene defectos se enmienden en lo posible, pero que hace falta lo esencial de esa obra que viene á satisfacer añejos anhelos de la opinión pública. Yo, por solidaridad, voto —dijo—con las minorías, y contribuyo á lo que no sé si es ó no es obstrucción; pero proclamo que Valencia necesita que con urgencia sean realidad varios proyectos contenidos en la Memoria de Fomento. Dudo si será buena la obra ministerial; pero dudo también de la eficacia de la obra de las minorías.»

El mismo diario republicano añade:

Pero hay un equívoco en la actitud de las minorías, equívoco que debe desvanecerse.

Una cosa es reformar, es enmendar, es mejorar el plan de Hacienda; otra el ir contra ese plan hipócritamente y el evitar ó retardar por odios, por desconfianzas, por egoísmos, por algo inconfesable ó por algo que no hay el valor de confesar.

Fuera del equívoco han estado y están los radicales, Azzati y los socialistas, sí su criterio es el que exponía anteanoche «El Socialista» en un artículo que deben meditar los cabritos que triscan en torno de La Cierva, y se dejan apacentar por Maura, ó balan angustiados por la suerte de los que gobiernan después de los liberales en la década extraordinaria, en los diez años de alcance de los gastos para la reconstitución.»

A continuación copia «El País» un artículo de nuestro querido colega «El Socialista», que expone un criterio análogo al del señor Azzati.

He aquí, por último, lo que dice «Diario Universal»:

«No hemos de insistir en argumentos que hemos reiterado insistentemente, señalando á las oposiciones los peligros que abordaban con su actitud ante el presupuesto extraordinario; nos basta con citar opiniones ajenas absolutamente concordantes con aquel juicio nuestro: ayer el Sr. Azzati, en el Congreso mismo, y ayer y hoy periódicos tan distanciados del Gobierno como el mismo diputado republicano, «El País» y «El Socialista», señalan la incongruencia entre la actitud de determinados elementos parlamentarios y las aspiraciones del país que esos mismos parlamentarios han llevado constantemente á las Cortes.»

Felicitaciones á Azzati

La «Dependencia Valentina» escribió el sábado al Sr. Azzati agradeciendo su brillante defensa de los dependientes madrileños y rogándole insistiese cerca del Gobierno para que sin demora sea discutido y aprobado por las Cortes el proyecto de ley reguladora de la jornada de la dependencia mercantil.

La misma sociedad se ha ofrecido á la Federación Nacional Española de Dependientes para recabar la libertad de los dependientes madrileños detenidos y encarcelados el jueves de la semana pasada.

Anoche fué cursado el siguiente despacho: «Azzati.—Hotel Inglés.—Madrid.

Los ferroviarios de los talleres del recorrido, felicitamos á nuestro diputado por la valiente defensa de los intereses de los proletarios explotados, censurando al mismo tiempo la conducta de Silló, ese perro de las empresas, enemigo de los ferroviarios conscientes.—Ferrer, Calatayud, Lozano y demás compañeros.»

DOS ESPAÑOLES CONDENADOS A MUERTE

Un Consejo de Guerra francés ha condenado á muerte, por el delito de espionaje, á dos españoles llamados Emilio Delac y Ricardo González Llanos.

En el Congreso se inició la idea de solicitar el indulto de aquellos infortunados compatriotas y fué dirigido á M. Paul Deschanel, ilustre presidente de la Cámara francesa, el siguiente despacho:

«Monsieur Paul Deschanel, presidente de la Cámara de diputados. París.

Los diputados periodistas españoles ruégante que interceda ante el Gobierno francés para que conmute la pena impuesta á Emilio Delac y Ricardo González Llanos.

Confiamos en los altos sentimientos humanitarios del Gobierno francés.—Miguel Moya, José Sánchez Guerra, Roberto Castrovido, Daniel López, Alejandro Lerroux, José Martínez Ruiz, «Azorín», Leopoldo Romeo, Gabriel Maura, José Francos Rodríguez, José Rocamora, Baldomero Argente, Darío Pérez, Luis López Ballesteros, Salvador Cánovas Cervantes, Marcelino Domingo, Tesifonte Gallego, Salvador Canals, Eduardo Ortega Gasset, José Bethencourt, Félix Azzati, Luis García Guijarro, Francisco Sánchez Ocaña, Luis Bello, Emilio Santa Cruz, Antonio R. Lázaro, Mariano Martín Fernández, Rafael Esbry, Manuel Hilario Ayuso, Julio Amado y Augusto Barcia.»

* * * *

El Pueblo se adhiere á la solicitud que debe ser apoyada por toda clase de elementos.

De esperar es que el Gobierno de la nación amiga atienda nuestros ruegos arrancando de la muerte á los dos desgraciados compatriotas.

LA LIGA DE DEFENSA Y EL GAS LEBÓN

Los señores don Manuel Juan y don Eduardo Ruiz, comisionados por la Liga de Defensa de los consumidores de gas y electricidad, visitarán hoy, á las once, al representante de la Compañía Lebón, haciéndole entrega de las bajas de abonados que obran en su poder.

Por la noche cambiarán impresiones dichos delegados con sus compañeros de la Liga, y ésta será convocada á pleno inmediatamente, para acordar las instrucciones que han de darse á los consumidores que se han negado á pagar el aumento exigido por la Compañía en el precio del gas.

DECLARACIONES INTERESANTES

Los buques y los astilleros de Valencia

Parte de la Prensa viene ocupándose estos días del proyecto de fundación de un Trust naviero y en términos tan alarmantes para los intereses de nuestra región que nosotros, siempre atentos á lo que pueda afectar á la vida económica de Valencia, nos lanzamos en busca de información.

Tuvimos la fortuna de poder interrogar á persona que por su situación podría conocer el asunto y lo damos al público.

—¿...?

—Ciertamente; están los trabajos muy adelantados para la constitución de una gran compañía naviera por acciones nominativas y de las que sólo podrán ser poseedores súbditos españoles. Mientras ésta no tenga estado jurídico no debo dar á la publicidad ciertos pormenores. No le quepa á usted duda que el día que quede constituida la opinión conocerá las causas de su fundación y sus propósitos para el porvenir.

—¿...?

—Algo puedo adelantarles. Los navieros que concibieron el pensamiento, conocedores de la importancia que para la vida económica de la nación representan los transportes, problema hoy tan latente en nuestro país, ven cómo semanalmente arrancan de Barcelona en sus servicios de cabotaje para los puertos de nuestro litoral hasta Pasages, cuatro vapores de distintas compañías, derrochando el 34 por 100 de su tonelaje; es decir, con un 66 por 100 que no rinde, en perjuicio del barco y del país. La capacidad del tráfico está mal distribuída, y precisa establecer un servicio directo que consienta llevar el barco lleno y ser transportada la mercancía rápidamente. En una palabra: lo que se quiere es establecer líneas rápidas, y regular la carga que es lo que el comercio necesita. Todo esto sin unidad de criterio, y sin una dirección única no sería posible.

—¿...?

—Se invitó á todas las compañías que componen la Asociación de Navieros del Mediterráneo, algunas acogieron el pensamiento con entusiasmo, y dieron su conformidad, otras lo tomaron en consideración y seguramente lo aceptarán.

—¿...?

—Que ingresen todas las de la Asociación no, pues hay algunas que se dedican á la navegación libre y en éstas se explica el retraimiento, pero todas las dedicadas al servicio de cabotage, posiblemente ingresarán pues hasta hoy, ninguna ha contestado en sentido negativo.

—¿...?

Hasta la fecha cuenta la nueva entidad con 55 vapores. De esta matrícula 33 navegando y cinco en construcción que navegarán el próximo año.

—¿...?

—Nada de eso. Son infundios. Los barcos de la matrícula de Valencia continuarán arbolando la bandera blanca con cruz azul, como asimismo los de los demás puertos continuarán afectos á su matrícula, pues tratándose de una obra verdaderamente nacional sería injusto que una matrícula absorbiera á las demás.

—¿...?

—Nacional, sí, porque esta entidad vendrá á resolver en gran parte el problema de los transportes que tanto preocupa.

Las compañías ferroviarias vienen siguiendo un régimen de tráfico lesivo á los intereses nacionales, especialmente en estos momentos. Sus itinerarios en los recorridos de puerto á puerto, incapacitan el transporte del litoral al interior y viceversa. Si se llegara al concierto con las compañías y éstas establecieran sus itinerarios perpendiculares á la costa, los puertos del litoral se convertirían en otras tantas fronteras, por donde tendría fácil salida la producción nacional.

Actualmente se emplean vagones para el transporte de carbones de Asturias á las ciudades levantinas. Un vagón emplea para efectuar su recorrido 30 días, por los distintos empalmes y por carecer de doble vía; es decir, que rinde sólo 10 toneladas al mes. Si este vagón se destinara al transporte de la naranja ó vinos dentro de nuestra provincia, ¿cuánto rendiría en esos 30 días, siendo los recorridos sin empalmes, cortos y rectos?

Al carbón asturiano debe dársele salida por sus puertos naturales: por los del Cantábrico.

Un buque, por pequeño que sea, de mil toneladas, por ejemplo, representa diez trenes, y teniendo además en cuenta la gran cantidad de tiempo que se gana por vía marítima; ¿no vale la pena pensar que aprovechando bien el país sus medios de transporte, se evitaría el atascamiento del material ferroviario en las líneas del interior, sin rendimiento positivo?

—¿...?

—En su totalidad, claro que no se resolverá el problema, pero se atenderán todos los servicios de cabotaje. Francia é Italia. Un buen número de vapores se destinará á Inglaterra, para el transporte de frutas y carbón de retorno, y aún habrá sobrantes lo menos 12 vapores, que serán destinados donde las necesidades del tráfico lo exijan.

—¿...?

—¡Abuso en los fletes! Se habla porque sí, con desconocimiento absoluto de las cosas. Actualmente se habría podido llegar á ello, si ello fuera posible, por estar asociadas todas las empresas dedicadas al cabotaje, y mientras los fletes mundiales aumentaron en la proporción del 1.200 por 100, el cabotaje sólo aumentó el 25 por 100, cuando los precios del carbón sufrieron un aumento del 300 por 100.

—¿...?

—¿Astilleros? Los tendrá Valencia si Valencia los quiere.

No creo que ningún valenciano se oponga á la realización de ese gran proyecto que ha de engrandecer á Valencia, porque significa el trabajo diario para 3.000 obreros y el florecimiento de un buen número de industrias que guardan relación con la construcción de buques.

—¿...?

—Tanto como oponerse, francamente, no; pero es muy significativa la gacetilla que apareció en «La Correspondencia de Valencia», si mal no recuerdo en su número del 17 actual hablando de la concesión, y hace pensar si Valencia se opondrá. Quizás la Dirección del Puerto podría sacarnos de dudas...

—¿...?

—Esta concesión no puede admitirse si no es á grande plazo, porque es obra de millones, y no se va á estar á merced de los caprichos de cualquier técnico ó de algún funcionario público.

De modo que si «Valencia quiere» tendrá astilleros.

La nueva entidad los tendrá, y los desea, naturalmente, en Valencia. No otra cosa demuestra el que el expediente de concesión vaya rodando por las dependencias oficiales desde el año 1913.

Inmediatamente que el ministro de Fomento firme la concesión se empezarán los trabajos, porque está todo preparado, y muy pronto vería Valencia la construcción de tres grandes vapores. Claro es que si Valencia no los quiere, no dejarán de construirse, porque no faltará sitio.

Otras empresas más grandes se realizaron, que aquí se creyeron imposibles. El puerto de Canet lo proclama.

En resumen: puedo asegurarle que Valencia ganará con la nueva entidad, pues se mejorarán sus servicios marítimos, y en sus manos está el tener astilleros.

—

Como se ve, no es cierto que los barcos valencianos hayan de cambiar de bandera. Por otra parte, la construcción de los astilleros producirá indudablemente grandes beneficios á nuestra ciudad.

El asunto plantea otros asuntos interesantes y de indudable importancia para Valencia.

Los obreros, aparte el comercio y la industria, debían dar su opinión, pues les afectan muy directamente las organizaciones y obras en proyecto.

ECOS

Labor del diputado por Requena

Además de la cuestión pendiente sobre el monopolio de los alcoholes y la decidida y franca actitud en que se han colocado frente al referido proyecto los diputados señores Azzati y García Pardo, ambos vienen realizando otros trabajos y gestiones en favor de los viticultores de esta región.

El Sr. García Pardo, después de continuados requerimientos cerca del Director general de Obras públicas, ha conseguido de éste la promesa de remitir inmediatamente el mayor número de vagones posible y de aumentar las remesas cuanto antes.

Además el Sr. García Pardo requirió al Director general de Obras públicas para que influya cerca de la Junta de Transportes y que ésta, reconocida la urgencia del caso, ordene la reposición de los trenes especiales y consiga que el servicio se duplique, única manera de descongestionar las estaciones de la línea de Utiel, en todas las cuales existen muchos miles de pipas.

Otro de los asuntos gestionados en Madrid por el Sr. García Pardo es el referente al material para las escuelas de Requena y Utiel.

En visita hecha al ministro de Instrucción pública Sr. Burell, ha conseguido que éste ordene la reunión del material docente necesario para las escuelas de Requena y Utiel, incluyendo además dos gabinetes de Física elemental, colección completa de mapas geográficos y cuanto se necesite para que las referidas escuelas estén á la altura de su misión.

DEBATES MUNICIPALES

—

Sesión de ayer

A las cuatro y media de la tarde ocupa la presidencia el teniente de alcalde Sr. Martínez Aloy.

Se aprueba el acta de la sesión anterior.

ORDEN DEL DIA

La comisión de Policía urbana propone que se formalice por escritura pública la cesión de las parcelas que se acordó adjudicar á los propietarios de la casa núm. 3, calle de las Barcas, por la cantidad de 15.883 pesetas.

Pasa á comisión, después de breve debate entre los Sres. Bernat, Cuber y Albiñana.

Acuérdase construir un paso adoquinado de 12 metros en la calle de los Astilleros y conceder varias licencias para obras, incluso rectificar las líneas de una de las calles de Patraix.

El Circo Regües

Léese el dictamen referente á la prórroga del Circo Regües.

El Sr. Cuber manifiesta que habiéndose personado el dueño del referido Circo y retirado la instancia en que solicitaba la prórroga, la comisión retira el dictamen y el voto particular, estando á lo acordado en la sesión del 30 Octubre pasado.

* * * *

Propone la comisión de Mataderos que se autorice en el general el sacrificio de reses lanares lesionadas ó accidentadas, desde las nueve de la mañana hasta la terminación de la hora oficial de matanza.

Combate este dictamen el Sr. Lassala, que estima un peligro el sacrificio de reses en la forma que se indica, demostrando el Sr. Taroncher la conveniencia de lo que se propone, pues interviniendo previamente los veterinarios y autorizando el sacrificio de reses accidentadas ó lesionadas en la forma que se propone, se conseguirá evitar que esa carne se evapore y se matutee con ella. Ya la comisión ha oído la opinión del jefe de los veterinarios, Sr. Gómez, favorable al dictamen; además, reconocidas las reses en vivo y después de muertas, se establecerán mesas para vender las carnes á precios económicos.

Como el Sr. Lassala, el Sr. Tormo combate enérgicamente lo que se propone, invocando los cuidados que exige la salud pública.

En su rectificación, el Sr. Lassala habla de que en este asunto interviene la maldita política, increpándolo enérgicamente los republicanos. El Sr. Taroncher, con frase airada, rechaza las insidiosas palabras del jefe de la minoría ciervista, á la vez que puntualiza y concreta el alcance del dictamen.

—¿Qué se quiere?—exclama—; ¿que vaya el asunto á comisión? Conforme, pero id á la comisión y allí se demostrará la sinrazón con que se combate este dictamen.

El Sr. Mira pide que se aporte el informe de los facultativos, por escrito y en términos concretos á lo fundamental del asunto.

Así se acuerda, pasando el dictamen á comisión.

—

Apruébanse dictámenes de escaso interés general.

Se acuerda admitir las tres obras escultóricas ofrecidas por la Junta del Palacio de las Artes, cuya ejecución en materia fija se verificará en la forma y tiempo que lo consientan los recursos del presupuesto, teniendo además presente otro ofrecimiento análogo de la Academia de Bellas Artes, y colocar una lápida conmemorativa en la casa número 4, plaza de Crespins, donde habitó don Roque Chavás.

Se aprueban varios conciertos por anuncios y timbre de espectáculos, como asimismo abonar créditos con papel de Resultas.

Vuelve á comisión el dictamen creando de nuevo la plaza de delegado artístico.

Con el voto en contra de algunos conservadores, se acuerda que para el año próximo sean dos las encargadas de la limpieza del Palacio Municipal.

A propuesta del Sr. Martínez Orón vuelve á comisión un dictamen en que se propone la expropiación de los árboles y plantas existentes en un campo expropiado á doña Mercedes García Age, para ensanche del Cementerio General, propiedad de D. Mariano Pedrós, por la cantidad de 13.587,57 pesetas.

DESPACHO EXTRAORDINARIO

Pasa á comisión una instancia del Ateneo Filarmónico para que se le conceda un premio.

La Liga de Defensa

El Sr. Cuber manifiesta que está ya terminado el dictamen de los letrados municipales acerca de la instancia de la Liga de Defensa acerca del conflicto de la luz, y propone que se estudie y se traiga en el orden del día de la próxima sesión.

Acuérdase así.

La crisis obrera

El Sr. Valentín se ocupa de la aguda crisis obrera, por las circunstancias que atravesamos, y recordando lo ocurrido en la huelga de Marzo último y lo que entonces se ofreció á los trabajadores, pide que sea un hecho el revoque de fachadas que lo requieran, el arreglo de cubiertas, aleros y bajadas de aguas y la inspección de las viviendas con lo que habrá trabajo de largo si hay energía y celo en la autoridad municipal.

Acéptase la moción del concejal republicano.

El problema de la naranja.- Subsistencias y transportes.

El Sr. Martínez Orón pide que el Ayuntamiento se adhiera á cuantos actos se realicen en defensa de los cosecheros de naranja, indicando que es llegada la hora de que la Corporación se preocupe en estos asuntos, cada vez más graves. Censura la anomalía de que un vagón de naranja tarde cinco días en ir á Madrid, mientras emplea 22 en ir á Barcelona.

También pide que se proceda con mano dura contra los adulteradores de las subsistencias, pues todo se falsifica, á pesar de la excesiva carestía de los comestibles.

En suma, que se aplique con todo rigor la nueva ley de Subsistencias, á la vez que se ejerce una rigurosa inspección sanitaria.

Interviene el Sr. Montañés, quien da cuenta de que hallándose el domingo en Alcira por asuntos particulares y viendo que en la Asamblea naranjera no había representación del Ayuntamiento, habló en nombre propio y en defensa de los naranjeros.

Aquello, según el orador, es una perdición: fué leído un comunicado por el que el Gobierno y la Compañía del Norte se comprometían á facilitar mil vagones para el transporte de la naranja, ofrecimiento que no se ha cumplido.

Los cosecheros se lamentaron de la falta de un representante de nuestro Ayuntamiento en la Junta de Defensa.

Extiéndese en consideraciones, diciendo que en la provincia de Valencia se cultivan 35.000 hectáreas de naranja, con un producto, en época normal, de 70 millones de pesetas anuales: el año pasado estos beneficios no llegaron á la mitad. Precisa que se haga uso, sin contemplaciones, de la ley de Subsistencias para incautarse del material ferroviario y marítimo.

Hoy existen en los muelles del puerto de Valencia 125.000 cajas de naranjas...

Brau: Muchas más.

Montañés: Ya lo oís, el Sr. Brau dice que muchas más.

Pide que el Ayuntamiento designe un representante para la Junta de Defensa.

El Sr. Brau dice que el asunto es grave; no basta nombrar un representante, precisa pedir al Gobierno vapores y vagones para llevar también la naranja al interior del país, que hoy se tarda más que en llevarla á Inglaterra.

Rectifica el Sr. Montañés, manifestando que en Cette hay más de 300 vagones cargados que no pueden ser trasbordados por falta de medios. Encarece la gravedad del conflicto, pues diariamente se invierten en per-

Orina Las SALES KOCH curan SIN SONDAR NI OPERAR, la uretra, próstata, vejiga y riñones. Dilatan las estrecheces, rompen la piedra y expulsan las arenillas, curan los catarros é irritaciones de la vejiga, calman al momento las punzadas y horribles dolores al orinar, limpiando la orina de esos posos blancos purulentos, rojizos y de sangre. Las SALES KOCH no tienen rival por su acción rápida y segura. Venta boticas de Valencia: San Antonio, Mercado, 71; Gamir, San Fernando, 34, y otras. Pídase gratis método infalible á la Clínica, San Vicente, 102, 1.º

Ministerio de Educación, Cultura y Deporte 2012

...os para el embalaje de la ...pesetas.

...el Sr. Mira, que dice no convi... ...ndir una cuestión de transportes, de exportación, con la ley de Subsistencias, que ha sido promulgada para facilitar la importación de comestibles y otras materias imprescindibles para la vida del país. El Gobierno puede incautarse de los vapores y vagones para el transporte de las subsistencias, pero no confundamos esto con el problema de la naranja.

El Sr. Montañés se muestra pesimista, y lo mismo el Sr. Brau, que dice que cuando se consiente la vergüenza del paso á nivel del Grao hay motivos para temerlo todo: las empresas ferroviarias tienen derecho á expoliar y matar á los ciudadanos, pero no á atender al público.

Acerca de la falta de buques dice que si se dieran garantías vendrían 56 vapores españoles que hay en Liverpool, y no vienen por miedo á los riesgos que han de correr: mientras, la naranja está pudriéndose.

Habla nuevamente el Sr. Mira, exponiendo las dificultades con que se tropieza en todo el mundo para solucionar este problema de los transportes. Propone que los dos concejales que se hallan en Madrid y los dos que en breve marcharán á la corte se encarguen de gestionar del Gobierno el urgente envío de vagones y la carga de vapores.

El Sr. Tormo interviene brevemente, mostrándose conforme con las explicaciones de los señores Montañés y Mira.

Se aprueba lo propuesto por estos señores, facultándose á la presidencia para designar el concejal que ha de representar al Ayuntamiento en la Junta de Defensa de Alcira.

OTROS ASUNTOS

El Sr. Miquel dice que por la premura del tiempo no se ha podido formular dictamen referente á la entrada en los Viveros municipales, á fin de que de once á dos de la tarde cueste quince céntimos, expendiendo bloques de 50 entradas á cinco pesetas.

Dice el Sr. Montoro que en el jardín Botánico no se paga nada por entrar, y lo mismo debe hacerse en los Viveros.

(Se oyen débiles aplausos.)

Miquel: A mí no me molestan los aplausos; he propuesto que se pague por entrar á determinadas horas, precisamente las en que van los ricos á tomar el sol, huyendo del polvo y del humo de la Alameda, para fomentar con el ingreso que se obtenga las exposiciones de flores, plantas y frutas. Si se quiere que entre todo el mundo y á toda hora, por mí que entren: nos ocurrirá lo del Parque de Castelar.

Ante estas explicaciones retira el Sr. Montoro cuanto ha dicho.

Hablan brevemente los señores Montañés, Fabregad y Albiñana, acordándose que el asunto quede sobre la mesa hasta la próxima sesión.

El Sr. Brau propone que se estudie la forma de convertir en paseo público la calle de Colón, pasando á comisión la iniciativa del concejal republicano.

Formúlase varios ruegos y mociones, y se levanta la sesión, á las siete de la noche.

La huelga de obreros carreteros

Ayer quedó planteada esta huelga. Desde luego todos los obreros cumplieron el acuerdo adoptado y no hubo incidente alguno.

LOS PATRONOS.

Por la noche nos visitó una comisión de patronos y nos entregó la siguiente nota, en la que constan los acuerdos adoptados ayer:

1.º Que subsista la concesión presentada en la noche de ayer al Excmo. Sr. Gobernador civil de la provincia para resolver la huelga de obreros carreteros.

2.º Que á partir de las cuatro horas de la tarde del día de mañana los patronos carreteros recobrarán la libertad de acción con aquellos obreros que hayan dejado de concurrir con la promesa formal de reanudar el trabajo al día siguiente, prueba firme de la aceptación de una amistosa solución.

3.º Admitir la proposición del señor Gobernador con respecto á la creación de un tribunal mixto de patronos y obreros para dirimir las incidencias que puedan derivarse del incumplimiento de las bases convenidas ya entre éstos, tan pronto se llegue á la normalidad.

4.º Que los señores socios de la junta directiva, á la que se unirán cuantos patronos transportistas así lo estimen, visite esta noche las redacciones de los periódicos para hacer historia del conflicto y patentizar los buenos propósitos de todos los patronos á fin de eximirse por el presente y por lo porvenir de toda responsabilidad.

5.º Llamar la atención del señor Gobernador sobre versiones dignas de crédito, respecto á propósitos graves de los huelguistas, á los que secundarán otros elementos extraños, con lo cual adquirirá el conflicto un grave aspecto, viéndose obligados en su consecuencia los patronos carreteros á pedir la adhesión moral y legal á las agrupaciones patronales federadas.

6.º Retirarse á sus respectivas casas y no practicar operación alguna comercial, si no se garantiza formalmente la libertad del trabajo.

7.º Determinar con el carácter de huelguistas á aquellos operarios que, pretextando que acuden al trabajo, rehuyen la obligación por temor á coacciones ó daño.

—

La intervención del Gobernador no puede ser más desdichada. La condenan los obreros y la censuran los patronos. Unos y otros se consideran desamparados por tal autoridad.

Y es que el Sr. Cortinas—lo hemos dicho repetidas veces—cree que su misión en las huelgas es la de un simple fonógrafo que se limita á repetir lo que dicen unos y otros para dedicarse después á vivir plácidamente.

A lo sumo se permite algunas intemperancias entre un bostezo y un sueñecito, que vienen á envenenar más las cuestiones. Y la importancia de esta huelga requiere algo más, Sr. Cortinas.

PROTESTA DE LOS OBREROS.

Reunidas anoche las directivas de Valencia en unión de los compañeros carreteros huelguistas se acordó por unanimidad:

Protestar enérgicamente contra la primera autoridad civil de la provincia, que obligó á los compañeros carreteros á retrasar la huelga cinco días, no siendo ningún oficio que depende del Estado y dando ocasión para que, con este retraso, pudieran los patronos coaccionar á sus operarios, amenazándoles con privarles para siempre del pan y buscar á desgraciados que se prestasen á esquirols.

A todas aquellas sociedades que no acudieron al primer llamamiento se les convoca para el viernes próximo, á las siete de la tarde, en la Casa del Pueblo, para demostrar á los patronos que la Valencia obrera está dispuesta á ayudar tanto moral como materialmente á los dignísimos obreros carreteros que piden unas migajas de pan para sus pequeñuelos.—El Comité.

SINDICATO GREMIAL

Ayer tarde se reunió en los salones de dicho centro la comisión de Síndicos de distintos gremios, encargada de llevar á cabo los trabajos de la asamblea que se ha de celebrar en el mismo el domingo día 26, para tratar de la venta en ambulancia y puestos fijos de los mercados; son ya muchas las adhesiones que se han recibido y á juzgar por los preparativos que se están realizando, el acto promete ser importante.

Oportunamente daremos más detalles.

- Pro-Alegre -

A las nueve de la noche se recibió el siguiente telefonema:

«Comité Pro-Alegre.—Casa del Pueblo de Burriana, reunida magna Asamblea, se adhiere al movimiento á favor de la permuta de la condena del desgraciado Alegre.—Juan Conejero.»

—

Anoche se celebró la anunciada conferencia en la sociedad de confiteros y pasteleros, siendo muy aplaudido el doctor D. Angel Fabregat por su brillante disertación.

Conferencia

Esta noche, á las nueve se celebrará una conferencia Pro-Alegre en el Centro Obrero de la calle de los Angeles, estando encargado de la misma el joven estudiante D. Enrique Soler.

Noticias varias

Exagera de mala fe quien diga que están de sobra los pollos desde el momento en que Manolo Jarque ha puesto á la venta en todos los buenos ultramarinos de Valencia, y al precio de 85 céntimos lito, un arroz que lleva en sí la esencia de carne, aves, mariscos y azafrán (patentado Atarés) y garantizado nutritivo por análisis químico del Dr. Peset.

Muchos pollos y muchos mariscos hacen todavía falta para que, con sus extractos, pueda fabricarse el exquisito arroz que tan grandiosa acogida ha tenido en nuestro público.

El presidente de la Cámara de Comercio, D. Alfonso Mulet y el secretario Sr. Ramírez, han visitado esta mañana al Gobernador, con quien han celebrado extensa conferencia, hablando del conflicto de los transportes, de las harinas, de los carbones, de la huelga de carreteros, etc.; es decir, de todos aquellos asuntos de vital interés, en los momentos actuales, de los cuales viene ocupándose la Cámara con el mayor celo.

GRIPPE.—Elixir Gomenol Climent.

INSUFICIENCIA ESTOMACAL.—Es preciso en algunas enfermedades del tubo digestivo—«procurar estómago á quienes carecen de él»—por medio de medicamentos que aumentan la secreción del jugo gástrico, la motilidad del estómago y su potencia fortificante para digerir y asimilar. El mejor de todos ellos es el Elixir Estomacal de Sáiz de Carlos.

Telefonema detenido:
Julio Cañete.

Una comisión de obreros del puerto visitó ayer mañana al Gobernador, quejándose de la forma cómo se hace la distribución del personal por las distintas Sociedades.

El Gobernador convocó para anoche, á las nueve, al presidente de dichas agrupaciones para normalizar el servicio.

También convocó el Gobernador á la comisión mixta de patronos y obreros barberos, para firmar las bases del convenio concertadas á su presencia.

El doctor V. Domínguez Roca ha trasladado su clínica de enfermedades de los ojos y cirugía ocular al 21-23 de Pascual y Genís.

ASMA.—Elixir Gomenol Climent.

Como venimos anunciando, hoy martes se hallará en Valencia y en el Hotel Roma, plaza de Villarrasa, el acreditado ortopédico de Barcelona Sr. Torrent, y recibirá á todos los herniados (trencats), que quieran con sus tan notables aparatos hallar un inmediato alivio y una curación segura de sus hernias.

Dada la justificada fama que dicho señor tiene adquirida, recomendamos á todos nuestros lectores lo tengan muy presente para que no dejen de visitarle.

En los casos de dispepsia por insuficiencia de acción del jugo gástrico, es un poderoso remedio el ELIXIR DR. CUESTA. Cuatro pesetas frasco. Farmacia San Antonio.

ELIXIR DOCTOR CUESTA. LO MEJOR PARA EL ESTOMAGO.

¡ ¡MADRES! !—«CEREGUMIL» Fernández. Alimento vegetariano completo. Venta en farmacias y droguerías. Fernández, Canivell y Compañía, Montilla (Córdoba). Para datos Antonio Gisbert, Espinosa, 8.

Aurelia Cavazzuti, cirujano-dentista. Extracciones, empastes, orificaciones, trabajos fijos sin paladar, dentaduras artificiales de todos sistemas, precios económicos. Comedias, 22.

RESFRIADOS.—Elixir Gomenol Climent.

La Casa de los Juzgados

Y van mil con esta, las veces que hemos clamado para que por el Alcalde, Ayuntamiento, Junta de Cárceles, ó por quien corresponda, se dote á la Casa de los Juzgados de cuanto en las salas de los Juzgados se carece y es de urgente necesidad.

Hoy volvemos á insistir, excitando el celo de las autoridades para que, tan pronto como sea factible, se doten aquellos locales de sillería, estufas y de cuanto hace falta.

Pues los dignos funcionarios que prestan servicio de guardia han de pasar la noche tiritando de frío, ya que no hay en aquellos destartalados locales ni una mala estufa ni siquiera un trozo de estera.

Sección comercial y agrícola

Subastas del 16 de Noviembre

NARANJA

MANCHESTER.

De Rowland Clark, de la casa The North of England Fruit Brokers:

Ofrecidas 5.038 cajas por vapor «Fígaro».
420, de 16 á 21.
714, de 24 á 28.
1.054, de 25 á 29.

De Tomás Winstanley, de la casa The Manchester Fruit Brokers:

420, de 16 á 21.
714, de 24 á 28.
1.064, de 25 á 29.
Mercado cerró de 1 á 2 chelines alza.

LIVERPOOL.

De Eduardo Harker, de la casa Woodall y C.ª:

Ofrecidas 4.400 cajas de los vapores «Valero» y «Gibel Yediel».
420, ordinarias, de 14 á 17.
420, mejores, de 18 á 21-6.
714, de 18-9 á 22.
714, de 23 á 26.
1.064, de 26 á 28-6.

De Tomás Winstanley, de la casa L. Connóly y C.ª:

Ofrecidas 4.600 cajas.
420, de 26 á 21; mayoría, 18 á 20.
714, de 22 á 29; id, 25 á 6.
Buena demanda.

De Jaime A. Chesney, de la casa Macgeorge y Jardine:

420, de 16 á 20.
714, de 22 á 26.

De Beltrán M. Payne, de la casa J. C. Hongkhon y C.ª:

420, de 14 á 24.
Mayoría, de 17 á 20.
714, de 19 á 27.
Mayoría, de 23 á 25.

HULL.

De Eduardo Harker, de la casa White y Son:

Ofrecido cargamento del vapor «Kongsharon».
420, de 16-3 á 27-6.
714, de 20-6 á 33-6.
1.064, de 26 á 34.

CEBOLLA

MANCHESTER.

De Rowland Clar:

Ofrecidas pocas cajas del vapor «Fígaro».
4s., á 15.
5s., de 17-6 á 18.

De Tomás Winstanley:

Muy pocas cajas descargadas.
4s., á 15.
5s., de 17-6 á 18.

LIVERPOOL.

De Eduardo Harker:

Ofrecidas 1.200 cajas. Mercado mejor. Algunas retiradas.
4s., de 13-9 á 14-6.
5s., de 16 á 17-6.

De Tomás Winstanley:

Mayoría, 4s., á 14.
5s., á 16-6.

De Beltrán M. Payne:

4s., de 13-9 á 14-3.
5s., de 16-6 á 17-6.

De Jaime A. Chesney:

4s., de 13-6 á 14.
5s., de 16 á 17.

LONDRES.

De Tomás Winstanley, de la casa Santiago Neuhofer:

4s., á 12-6.
5s., á 15.
Demanda regular.

Buques entrados el día 20:

VAPORES.—Antonio Ferrer, de Cette, con bocoyes vacíos; Jorge Juan, de Barcelona, con 171 pasajeros y cargo general; Baracaldo, de Málaga, en lastre; Salvador Giner, de Marsella y escalas, con cargo general; Cabo Peñas, de Barcelona, de tránsito; Bankdale, de Barcelona, de tránsito; Calabria, de Marsella y escalas, de tránsito; Nancy, de Burriana, de tránsito.

Despachados el mismo día:

VAPORES.—Florinda, para Barcelona, de tránsito; Antonio Ferrer, para Cette, con vino y otros; Españoleto, para Liverpool, con fruta; Salvador Giner, para Ceuta y escalas, de tránsito y otros; Baracaldo, para Cardiff, con fruta; Cabo Peñas, para Bilbao y escalas, de tránsito y otros; Bankdale, para New-York, con fruta; Calabria, para Gothemburgo, de tránsito y fruta; Nancy, para Bristol, con fruta.

Balandra José María, para Cullera, en lastre.

Laúdes.—Desamparados, para Cullera, en lastre; José Canalejas, para Gandía, en lastre.

Filarmónica de Valencia

Concierto Manen-Nin

Como hemos anunciado, esta tarde, á las seis, se verificará en el Conservatorio el primer concierto de sonatas de piano y violín, de Beethoven, organizados por la Sociedad Filarmónica de Valencia, encaminados á dar idea completa de las sonatas del ilustre maestro.

Como ejecutores figuran el eminente violinista Manen y el notable pianista Nin.

El programa de esta primera audición es el siguiente:

Primera parte: «Primera Sonata en «re» mayor. Op. 12 número 1.º: a) Allegro con brio. b) Tema con variazioni, andante con moto. c) Rondó, allegro, Beethoven.

Segunda parte: «Segunda Sonata en «la» mayor. Op. 12 número 2.º; a) Allegro vivace. b) Andante, piutosto allegretto. c) Allegro piacevole, Beethoven.

Tercera parte: «Séptima Sonata en «do» menor. Op. 30 núm. 2.º; a) Allegro con brio. b) Adagio cantabile. c) Scherzo, allegro. d) Finale, allegro, Beethoven.

Dependencia Mercantil y Unión

Como anunciamos, visitaron los alumnos de las escuelas de esta culta sociedad el Museo Paleontológico, siendo recibidos por el sabio catedrático Dr. Boscá quien, llevado por su entusiasmo á la ciencia, hizo un derroche de erudición explicando con minuciosidad de detalles cuanto existe en este Museo que inmortaliza el nombre de Rodrigo Botet, y de cuyas explicaciones sacaron los asistentes saludables enseñanzas.

Por la noche, á las diez, y en los amplios salones de la casa social de la Dependencia Mercantil y Unión celebróse la segunda conferencia de la serie.

El conferenciante ensalzó la virtud del trabajo y dedicó justos elogios á la Dependencia Mercantil y Unión.

Fué muy aplaudido.

Remitido

«Señor Director de **El Pueblo**.
Valencia.

Muy señor mío: En el periódico de su digna dirección, correspondiente al día de hoy, y en la sección de sucesos, se inserta una gacetilla en la que se me atribuye complicidad en una corta de pinos, en los montes de este término y la venta de otra partida hace algún tiempo, por cuyos hechos se dice también he sido detenido por la guardia civil.

Como tales hechos son calumniosos, según se probará ante los tribunales de justicia, le ruego rectifique, haciendo constar este extremo.

Con este motivo tiene el gusto de ofrecerse de usted affmo. s. s., q. b. s. m.,
M. Miguel Cañete.»

Quesa 20 Noviembre 1916.

N. de la R.—Queda complacido nuestro comunicante. La noticia tenía carácter oficioso.

- ACCIÓN REPUBLICANA -

Juventud de Unión Republicana

Se convoca á todos los componentes de la junta directiva, comisión de propaganda y comisión pro-presos, para hoy, á las nueve de la noche.

Se encarece la más puntual asistencia por tratarse de asuntos de verdadero interés.—El presidente, Antonio Vélez.

Vida Municipal

El Sr. Gurrea continúa enfermo, y tampoco ayer asistió á la sesión del Ayuntamiento.

****

Por la Alcaldía se ha dictado providencia de primer grado de apremio contra los deudores al arbitrio sobre «Rótulos y muestras», del año 1915, concediendo un plazo, que finalizará el día 25 del mes actual, para que los interesados puedan retirar sus recibos en la agencia ejecutiva, sita en las Casas Consistoriales, bajo, de 9 á 13.

****

Recaudado ayer por arbitrios:
Carnes, 7.594,35 pesetas.
Inspección veterinaria, 223,88.
Peaje, 40.
Extraordinarios, 99,45.
Total, 7.957,68.

REMITIDO DE ALBERIQUE

Señor Director de **El Pueblo**.

Muy señor mío: Rogamos á usted inserte las siguientes líneas, anticipándole nuestro agradecimiento.

Los amigos de D. Rafael Comenge, políticos de distintos matices y no políticos (ausente ya nuestro diputado), tienen el honor de manifestar:

1.º Mientras la calumnia ha corrido suelta por el distrito, hija de despechados y huérfana de padre y madre, la creímos sumamente despreciable. ¿Qué mejor contestación que la historia honrada y política de nuestro ilustre paisano?

2.º Cuando tomó forma y se hizo cuestión entre caballeros, callamos por deber, por el honor de los contendientes. Pero al seguir publicando sueltos relatando sucesos inexactos, tenemos que aclararlos y la opinión ya nos juzgará á todos.

3.º Al saber por la Prensa que el Sr. Comenge estaba en Alcira fuímos unos cuarenta amigos, «no como guardia negra», sino como paisanos, y hacemos constar que Alcira nos recibió con su característica amabilidad, dada su gran cultura. Al regresar á Alberique, el Sr. Comenge y algunos amigos subieron á una jardinera y los demás nos fuímos tranquilamente en busca de nuestros carruajes; así es, que ni salimos juntos ni hubo manifestación por nuestra parte.

4.º Los nueve concejales de esta villa, que «tanto les costó» llegar al Ayuntamiento y tan gratuitamente se adhieren á la premeditada asamblea política, no á la naranjera ¿eh?, hay que hacer constar que son: uno reformista, cinco conservadores, más tres conservadores disfrazados de liberales. Además, el lindo y hermoso Sr. Muñoz que fué concejal y alcalde por el Sr. Comenge. Total: «Pataleo».

Y por último: Sepan los descontentos que propagan rastreramente ciertos actos inmorales, que, ó desenmascaran á los autores, si los hubo, ó quedan á la altura de los reptiles. D. Rafael Comenge, además de sus rentas, disfruta de salud y cerebro para ganar honradamente el pan de los suyos, y si por desgracia no pudiera, muchísimos y buenos amigos tiene en su pueblo, que cumpliendo un sagrado deber, no dejarían sufrir á su preclaro paisano. Que conste.

Alberique 20 Noviembre 1916.—Cipriano Rodríguez, Francisco Cervelló Bisbal, Daniel García, José Santamaría, Giordano Valero, Arturo Aranda, Manuel Sanz, Silvino Calp, Alberto Poveda, Arturo Candel, José Pastor, Antonio Sala, Leonardo Valero, Modesto Perales, Lorenzo Poveda, Joaquín Lacal.

—

Como en el anterior remitido á nadie se alude directamente, nada tenemos que contestar por nuestra cuenta.

Todo lo dicho y escrito, dicho y escrito está y, como dicen los remitidistas, la opinión juzgará á todos.

Sucesos

Batida.

La policía, á las órdenes del señor Coll, ha detenido á Enrique Pérez Escrich, conocido bolsillero, y á Sebastián Fuertes Ibáñez ó Sebastián Ferrer Brú, que también usa este nombre, timador por el procedimiento del sobre.

Fueron alojados en la Modelo.

Sin coleta.

El «millonario» que anteayer se echó al ruedo de la plaza de Toros ha ingresado en la cárcel á sufrir el arresto supletorio, en defecto de pago á la multa impuesta, después de haberle sido cortada la «hermosa» trenza, enseña de su profesión.

Detenido.

La guardia municipal detuvo ayer tarde á José Prades Núñez, de 14 años, que trató de robar una bicicleta á un soldado de la sección ciclista, en la calle del Almudín.

El ratero fué puesto á disposición del juzgado.

Incendios.

Se ha producido un incendio en la casa número 23 de la calle de Colón, del pueblo de Alcácer.

El fuego quedó localizado en la parte posterior del edificio, resultando chamuscados tres carneros y dos asnos.

—

En el camino Viejo de Torrente, alquería de Bartó, se inició un incendio ayer mañana, que fué sofocado pocos momentos después.

En esta misma alquería se declaró otro incendio el sábado último por la tarde.

A la tercera va la vencida.

ESLAVA — HOY GRAN MODA

Tarde, á las 5'45: MATINÉ BLANCA — Noche, á las 9'45

La ciudad alegre y confiada

Jacinto Benavente

PREGUNTAD á vuestro MÉDICO cuáles son las ventajas y resultados que se obtienen usando el

SULFOIDOL ROBIN PURO Y SIN OLOR

como antiséptico del intestino y sobre todo contra el Reumatismo, Artritismo crónicos.

Véndese en forma granulada é inyectable, en las principales farmacias

Vichy Catalán

Aguas minero-medicinales, naturales. Sin rival para el REUMATISMO, la DIABETES y las afecciones del ESTOMAGO, HIGADO, BAZO. No fiarse de otras aguas con nombres de fuentes imaginarias. Precio, 0,75 pesetas botella. De venta en farmacias y droguerías. Depósito en Valencia: RAMON CASANOVAS BOIX, calle de Rí y Margall (entre Ruzafa), 72.—Teléfono 776.

Teatro - Apolo

LOCAL COMODO Y ELEGANTE
Hoy—Martes—Hoy
A las 5'30 tarde y á las 10 noche
:-: PROGRAMA :-:
Exito de la sensacional y extraordinaria film
— — — JELFS — — —
drama, 5 partes, 2.500 metros
Exito = Exito = Exito
de la genial canzonetista y bailarina predilecta de las señoras
LA ARGENTINITA
LA ARGENTINITA
LA ARGENTINITA
Extenso y nuevo repertorio
Precios: Preferencia, 0'50.—General, 0'25

Teatro Ruzafa

EMPRESA CINE MODERNO

Gran compañía de zarzuela y opereta, dirigida por el primer actor Emiliano Latorre y los maestros Eduardo Senis y Francisco Palos, y en la que figura la genial artista Blanquita Suárez.

Función para hoy
MATRÍCULA DE HONOR
Gran éxito de risa
Estreno de la zarzuela en un acto y tres cuadros
LA MALDICIÓN GITANA
La obra del día
= MUSICA, LUZ Y ALEGRIA =
Espléndida presentación, lujoso vestuario y decorado
A las 9'30 noche.

SALON : CINE : ROMEA

San Vicente, 106

Programa para hoy:

MARTA, LA HIJA DE LA SELVA

2 partes

Gran éxito de la colosal película, en tres partes

La venganza de Racoff

Completará el programa la película cómica

— UN CHARLOT —

Sesiones de 4'30 tarde á 12'30 noche

Precios de costumbre.

CINE SOROLLA

Primitiva empresa

Programa para hoy:

Estreno de la película en tres partes

SANGRE DE SU HERMANO

Exito de la grandiosa y extraordinaria película dividida en tres partes

Víctima de especuladores de cereales

Completará sesión una película altamente cómica.

Sesiones de 4'30 tarde á 12'30 noche

Teatro : : Martí

Enorme éxito de

ROSITA RODRIGO

Gran éxito de
ELOISA CARBONELL y su excéntrico NEGRIS
Gran suceso de
THE WILSONS
acróbatas excéntricos
Hoy debut de las canzonetistas
Teresita Pastor y Gloria Ibáñez
Sesiones 6 tarde y 10 noche

TEATRO - LÍRICO

Compañía de zarzuela y ópera española dirigida por el
Maestro Serrano
Funciones para hoy
Por la tarde á las 6 MATINE POPULAR
La mazorca roja
El solo de trompa
Por la noche á las 9'30
La casita blanca
La canción del olvido
La mazorca roja
Hay taquilla de preferencia, con el 15 por 100 de rebaja

Gran Salón Kursaal

Music-Hall

Grandes funciones de varietés

A las 3'30, 6'30, 9'30 y 11'30

Entrada por consumación - - -

- - - - - - - No hay taquilla

Trinquete de Pelayo

Hoy á las 3'30 se jugará un gran partido, á rebote cuerda. A 60 tantos. Desafío de 100 pesetas de salida por los afamados pelotaris Mendoza y dos más escogidos de Torrente, contra Fuentes é Hilario.
Precio 15 céntimos.

TRINQUETE DE SAGUNTO

Gran partido de pelota para mañana miércoles, por los afamados jugadores Chiquet de Sueca, Faixeret de Gandía y Rafelo (de Pelayo), contra Lloquet de Burjasot, Robellet de Denia y El Niño. Desafío de 200 pesetas. A las tres en punto.

PAPELERIA BOTELLA

San Vicente, 141

Libros de primera enseñanza, cartapacios, plumas, pizarras, libretas, carpetas, lápices, portaplumas, reglas, etc.

Avisamos á las personas de buen paladar, que dentro de - - breves días llega - -
S. M. "EL CALVO"

UNICO DESPACHO DE CALZADOS PUERTA

LAURIA y PEREZ PUJOL

Brillantine Emilmat

Preparado ideal para los que tienen reparo en aplicar tinturas al cabello

El uso de la Brillantine Emilmat evita la salida de las canas y hace desaparecer las que hubiera. Última creación de la casa Emilmat. Garantida inofensiva. Contiene principios activos que provocan la segregación del colorante de los cabellos y son estimulante de los bulbos capilares. Usando Brillantine Emilmat no hay que recurrir nunca á tinturas para el cabello. No impide su aplicación el lavado de cabeza ni el rizado del cabello.

De venta: Perfumerías de Madrid y provincias á pesetas 4 el frasco. Por mayor: Martín y Durán, Pérez Martín y C.ª y Emilmat, Salud, 5, Madrid.

Ministerio de Educación, Cultura y Deporte 2012

POR TELÉGRAFO Y TELÉFONO

LOS CAMBIOS

DE NUESTRO SERVICIO ESPECIAL

Madrid, 20.

Cierre de Bolsa

	CAMBIO precedente	CAMBIO de HOY
Interior 4 por 100	74'65	74'85
Amortizable 4 por 100	88'50	00'00
Amortizable 5 por 100	96'35	96'20
Acciones Banco de España	443'00	443'00
Acciones Tabacalera	282'00	281'50
Cambios París	83'40	83'75
Cambios Londres	23'21	23'27

Comunicado oficial italiano del día 19.

Roma.—El comunicado oficial dice así:

«Núcleos enemigos atacaron la línea de Malpicolo en la zona del Alt But.

Fueron rechazados totalmente.

Algunos destacamentos lograron entrar en las trincheras de Chaldapron y los aniquilamos.

Cogimos algunos prisioneros, armas y municiones que abandonó el enemigo en su huida.»

A. SERRANO.

DE CASTELLÓN

Los alemanes contra la agricultura valenciana.

Castellón, 20, 11 noche.

Ayer y hoy cargó el vapor bilbaíno «Mutela núm. 2» cajas de naranjas con destino al mercado de Bristol.

Como el barco es español se ejerció durante el cargamento una fiscalización alemana.

Al terminar la operación fueron cerradas y precintadas las escotillas.

El comercio en general ha protestado de tan insólito atropello, porque no resiste el dorado fruto estas condiciones de embarque.

Tampoco ha permitido la comisión alemana que vayan abiertas las bodegas.

Esta tarde se presentaron en el Gobierno civil D. Enrique Jimeno, D. Antonio Vicent y el presidente de la Cámara de Comercio Sr. Sanjuán para rogar al Sr. Izquierdo ponga en conocimiento del Gobierno los perjuicios que esta intervención de los alemanes causa á los intereses de los naranjeros.

El «Mudela» se negó á salir por la mañana, haciéndolo por la tarde.

El laúd «Neptuno».

En la playa de Almazora continúa embarancado el laúd «Neptuno», salvándose parte del cargamento, aunque la embarcación, no.

Conferencia.

En Burriana dió anoche una conferencia D. Demetrio Nolda, hablando del problema social.

Fué muy aplaudido.

YÁÑEZ.

Romanones y la crisis obrera

Cuando los periodistas visitaron á Romanones recibía éste la visita de una comisión de la Unión General de Trabajadores, Confederación del Trabajo y delegados obreros de provincias.

El jefe del Gobierno les ha dicho que pasaran inmediatamente á su despacho.

Ante los periodistas, el señor Barrio ha hecho la presentación de los comisionados, notificándole el acuerdo adoptado anoche, de ir á la huelga general el día 18 de Diciembre, si no se adoptan antes medidas eficaces sobre la crisis obrera y subsistencias.

«La huelga—ha dicho—, no tiene carácter revolucionario. Es sencillamente una petición, pues la vida, en provincias, se hace imposible.»

Por último, ha pedido la conmutación de la pena de muerte, que, como se teme, les sea impuesta á los reos de Cenicero.

Acevedo, en nombre de los delegados obreros de las regiones españolas, ha hecho constar que con su actitud no venían á perturbar la vida del Gobierno.

«No es revolucionaria la huelga—ha dicho—, es una advertencia, como consecuencia del malestar que se nota en toda España.

El paro general queda supeditado á lo que resuelva el Gobierno y el Parlamento.

Creemos que la ley de Subsistencias bien aplicada daría excelentes resultados.

La crisis obrera puede muy bien ser resuelta por el Gobierno y el Parlamento, con sinceridad. La situación del proletariado español es muy grave.

La amnistía nos parece poco ampliada.»

El representante de Cartagena solicitó que se depuraran los hechos acaecidos en aquella cuenca minera, y el jefe del Gobierno así lo ofreció.

CONGRESO

Se abre la sesión á las 3,20 de la tarde.

Ocupa la presidencia Villanueva.

Ocupa el banco azul Gasset.

Orden del día.

Presupuesto extraordinario de Fomento.

Gasset reanuda su interrumpido discurso.

Comienza recordando que los Gobiernos de Maura y Canalejas presentaron presupuestos extraordinarios.

Justifica la presentación de su plan, imperiosamente solicitado por la opinión.

El pueblo necesita que se realicen obras importantes.

Con este plan, muchos pueblos que viven aislados tendrán comunicaciones. Los obreros que carecen de trabajo, lo encontrarán en las obras del Estado.

Afirma que no es cierto que se niegue á aceptar enmiendas.

Lo fundamental no es la unidad tiempo, sino la unidad obra.

Recuerda que González Besada, no hace muchos días, presentaba una fórmula de transigencia.

Insiste en que no hay inconveniente en aceptar aquellas fórmulas que no vayan contra lo fundamental de su plan.

(Entra en el salón y ocupa el banco azul el ministro de Hacienda.)

No podemos admitir—añade—aquellas fórmulas que tiendan á evitar la reconstrucción nacional.

Hoy mismo abogaban por la reconstrucción las comisiones obreras que han visitado al presidente del Consejo de ministros.

Al país le interesa salir del estancamiento actual.

Recuerda las predicaciones de Costa, diciendo que la nación necesita de fórmulas efectivas.

Interviene González Besada. «Es cierto—comienza asegurando—, que siendo yo ministro de Fomento con Maura, presenté un pequeño plan de obras públicas que debía realizarse con la Deuda.

Creo que el Gobierno ha cumplido con su deber, presentando un programa de obras públicas, pero entiendo que los gastos no deben ser autorizados por tiempo que traspase la vida legal de las actuales Cortes.

Yendo más allá en la autorización de estos gastos, cercenaríamos las facultades de los futuros Parlamentos.

No hay que extender la autorización más allá.

Deben discutirse las partidas de gastos de ambos presupuestos y así conseguiremos que estén bien dotados todos los servicios.

Sin ello, no realizaremos una labor sincera.»

Termina diciendo que no pueden cerrarse las Cortes sin discutir la reforma tributaria.

Interviene Maura, quien comienza diciendo que si grande es el déficit, mayor es el déficit de la asistencia del Estado á las necesidades nacionales.

No se podía exigir al Gobierno, para 1917, la exfirmación del déficit. Este es inevitable, y el Gobierno debía confesarlo así.

La realidad del déficit es tal, que hay que ir con muchas moderaciones en los gastos.

No es posible realizar un plan completo, ateniéndose á los recursos ordinarios del presupuesto.

La vida nacional, no dotada conforme, es vida de bancarrota.

Tenemos 1.000 millones de Deuda, y no podemos hacer nada urgente para hacerla desaparecer.

El crédito del Estado es el único recurso, y ahora este recurso sólo puede ejercerse dentro de la nación.

No es lícito gastar así, como así, ese crédito. Sólo debe utilizarse para lo más urgente.

En el plan del ministro de Fomento, hay muchos problemas desatendidos.

Hay que tener en cuenta que quizás lo más urgente sea lo que no está atendido en ese plan.

Es esencialísimo que el Gobierno resuelva cuanto antes la cuestión de los transportes.

Es necesario rehacer nuestro crédito.

Es criminal preferir en los actuales momentos todo lo referente á la defensa nacional.

Hay que fomentar la industria militar en España.

Censura que los ayuntamientos vayan á ser sustituídos en la construcción de caminos vecinales.

Es como si se fomentasen más los hospicios que el cariño de la familia.

La vida local necesita una amplia reforma.

La vida administrativa necesita lo propio.

Condena el plan de obras públicas presentado por el ministro de Fomento.

Suscribe cuanto han expuesto los jefes de minoría.

Habla en nombre propio, pues no se cree autorizado para encarnar el pensamiento de todos.

Combate y le parece inadecuado el plazo de diez años para la construcción de obras.

Le parece que es una sangría que se hace al país, no para resucitarle, sino para matarle.

Manifiesta que á nadie ha querido ofender, y como adversario político leal, cree que ha cumplido con su deber.

Cambó interviene, diciendo que el Gobierno ha presentado el presupuesto extraordinario como plataforma política.

La tarea de reconstitución del país, es superior á todo partido.

Tan trascendental problema nada tiene que ver con el presupuesto extraordinario.

Recuerda que Alba, en Mayo último, confesó que había déficit, luego lo ocultó; trajo un paquete con el rótulo de reconstitución nacional, y al destaparlo, se vió que contenía el déficit.

Recuerda párrafos del discurso que pronunció Alba en 17 de Octubre, reconociendo la necesidad de atender á la industria y al comercio.

Yo suscribo esas palabras, que en manera alguna podían decir que España podía reconstituirse por medio de un presupuesto extraordinario.

La fórmula de González Besada es eso: Un presupuesto formulario.

Si con ella se aprueba el presupuesto ordinario, resultará un presupuesto formulario.

La única diferencia estribará en que algunas cosas se pagarán con la Deuda y no con los recursos del presupuesto ordinario.

Hay que prescindir de él, y prorrogar por dos meses, ó por el tiempo que se considere necesario, el presupuesto vigente, hasta que las Cortes resuelvan la tarea de la reconstitución. (Grandes rumores.)

Cambó sigue diciendo: Si prospera la fórmula votaremos un presupuesto formulario y con fórmulas no se atienden á las necesidades del país.

Alvarez (D. Melquiades): «Todos combatimos el presupuesto extraordinario.

Para mantener un Gobierno en el poder, le basta con los votos de la mayoría.

Para sacar á flote un presupuesto de reconstitución, necesita el concurso de todos los elementos que integran la Cámara.

Para presentar un plan se necesita ir de acuerdo con las minorías, ó que este plan sea tan bueno, que nos convenza á todos.

Con los votos de la mayoría no sacará á flote el presupuesto de reconstitución.»

Alba: Son cuentas corrientes. (Risas.)

Pedregal: Las liquidaremos ahora mismo si lo desea su señoría. (Impresión en la Cámara.)

Habla extensamente Alvarez, quien examina el plan de Gasset, para terminar diciendo: Si no hacemos hoy algo práctico, mereceremos que nos arrastren. (Grandes rumores.)

Comienza á hablar Lerroux.

España necesita decidirse á influir en la civilización ó ser absorbida por las potencias extranjeras.

Expone su fe en la potencia de España, creyendo en su porvenir.

Son inexplicables los escrúpulos de algunos elementos al tratar del presupuesto extraordinario, como no sea para arrebatar al partido liberal la labor de la reconstitución nacional. (Rumores.)

Los radicales—añade—somos en este caso ministeriales.

Si el Gobierno cede ante la fórmula creeremos que abdica.

Pensad en el pueblo desmayado que puede saliros al paso y decir que mientras vosotros discutís él se muere.

Lloréns pide que se lleve al presupuesto ordinario varias partidas y que se acometa la reconstitución administrativa.

Romanones: Todos están de acuerdo.

Creo que sobran los discursos, siendo precisas las declaraciones.

(Muy bien en la mayoría.)

No es culpa del Gobierno que este debate esté tan atrasado.

Nuestro propósito ha sido salvar la situación del país, pero no para aprobar los presupuestos con el formulario de cerrar las Cortes y seguir viviendo.

Si aceptamos la fórmula de Melquiades Alvarez, no daríamos gusto á Lerroux ni á Cambó.

Todos estamos conformes en la finalidad de la obra.

Sólo nos separa la cuestión de forma.

Aceptamos la fórmula de González Besada en aras de la concordia, y si algunos no están conformes, es imposible.

(Los murmullos y protestas en las minorías impiden oirle.)

El Gobierno necesita aprobar el presupuesto ordinario el 31 de Diciembre apelando para ello aun á la sesión permanente (aumentan las protestas), pero como significaría una violencia, no llegaremos á ello hasta en caso extremo.

Explica la entrevista con los comisionados obreros.

Les dije que la solución de la crisis del trabajo está en el Parlamento.

(Grandes protestas en las oposiciones y aplausos de la mayoría.)

Para realizar la obra de dar trabajo á millares de españoles pedimos el concurso de todos.

(Aplausos.)

Estamos en un momento decisivo.

Ha llegado la hora de unirnos todos.

Maura: La discrepancia en la fórmula no está en la forma, sino en el fondo. Es imposible que demos nuestro concurso al Gobierno.

Protesta con energía de las últimas palabras de Romanones.

Besada: Cuando se gastan millones por minuto en cosas estériles es ridículo que discutamos tanto sobre la prelación de obras.

Rodés rechaza la fórmula de Besada.

Romanones: Quiero fórmulas con todos los elementos de la Cámara.

La fórmula de Besada impone simultaneidad.

No abandonamos el proyecto de beneficios extraordinarios de Guerra.

Si las minorías no acuden al llamamiento del Gobierno, éste no abandonará el poder, porque cuenta con la confianza de la mayoría.

(Aplausos en la misma.)

Rectifica Cambó, insistiendo en que, como nunca, la dificultad es la premura del tiempo.

Debe prorrogarse el tiempo que deben regir los presupuestos, aunque se altere la Constitución.

El Parlamento, soberano, puede hacer todas las leyes.

(Grandes protestas y campanillazos.)

Cambó considera inexplicables ciertos escrúpulos en estos momentos.

Romanones: Los proyectos que solicita el señor Cambó, se dictaminarán en seguida.

El Gobierno se pondrá de acuerdo con las minorías para habilitar las horas de discusión; pero no ve facilidades para las dozavas partes en los presupuestos, aunque no opongo una rotunda negativa porque hoy no quiero negarme á nada.

Burell hace interrupciones, que no se oyen por el alboroto de la Cámara.

Lerroux rechaza la fórmula de Besada.

Romanones, dice:

—Estamos tranquilos. Hicimos lo posible para llegar á la concordia; puesto que no conseguimos nuestro objeto seguiremos gobernando, apoyándonos en la mayoría. (Grandes aplausos.)

Vótase la enmienda de Ventosa, que es desechada por 175 votos contra 58.

Votan en contra los radicales y Castrovido, Azzati y Rodés, y en favor, Llorente.

Se admite una enmienda de Riu.

García Guijarro consume el primer turno en contra de la totalidad del art. 1.º

Le contesta Núñez de Arce.

Albafull consume el segundo en contra, hablando en términos obstruccionistas, en nombre de los regionalistas.

Suspéndese el debate y se levanta la sesión.

SENADO

Comienza la sesión bajo la presidencia de García Prieto, con la desanimación de costumbre.

En el banco de los ministros toma asiento el de Gobernación.

Ortega Morejón pide algunos datos relacionados con las obras del canal de Isabel II.

El arzobispo de Tarragona ruega se satisfagan, cuanto antes, las gratificaciones á los sargentos de la guardia civil, recientemente ascendidos á oficiales.

Ruiz Jiménez ofrece abreviar los trámites.

Otros señores senadores dirigen varios ruegos.

Se entra en el orden del día.

Debate sobre la mendicidad.

Ruiz Jiménez reanuda su interrumpido discurso.

Defiende al Gobierno.

Ortega Morejón rectifica, insistiendo en que debe combatirse el alcoholismo y la limosna callejera que estimula la vagancia, añadiendo que deben ser recogidos los niños dedicados á la mendicidad.

Excita al ministro á que presente el proyecto de Sanidad.

García Molinas justifica la actuación de la Junta de Mendicidad.

El arzobispo de Tarragona culpa al Gobierno de la mendicidad por no cortar la excesiva riqueza.

Defiende el derecho de los pobres á mendigar, oponiéndose á la construcción de las casas para los obreros que distancian á los pobres de los ricos, aumentando los odios de clase.

El conde de Lizárraga contradice las teorías del arzobispo, suspendiéndose el debate y se levanta la sesión.

La Asamblea de alcoholeros

Se ha celebrado una reunión preparatoria de la asamblea de alcoholeros.

Se han hecho quinientas inscripciones de distintos puntos de España.

Después celebróse una sesión pública en el teatro Romea.

Prescindieron de leer las protestas contra el monopolio del alcohol, que ascienden a 3.284.

El presidente Garzón comunicó las visitas que la comisión ha intentado hacer al ministro de Hacienda, las cuales han sido infructuosas porque no pudo recibirlas.

Añadió que el proyecto de monopolio perjudica á todo el comercio.

Lo han reconocido 70 diputados reunidos en el Congreso, aunque después hubo divergencia de pareceres entre algunos ministeriales y los de las oposiciones.

La sola presentación del proyecto ha paralizado las transacciones causando enormes pérdidas.

En el mismo sentido hablaron varios oradores.

También intervino Azzati.

Dijo que debía ratificarse la confianza puesta en la comisión ejecutiva, pero sin transigir, desde luego, con el monopolio.

Por unanimidad se acordó un voto de confianza á la comisión y aprobar las conclusiones publicadas en 30 de Octubre.

La Asamblea de alcaldes

Los alcaldes de provincias dieron un banquete al de Madrid, asistiendo Romanones y Alba.

El alcalde de La Coruña ofreció el banquete pidiendo á Romanones y Alba apoyo para los ayuntamientos y que sea aprobada la solución transitoria que votó la Asamblea para que partiendo de ella los ayuntamientos confeccionen los presupuestos, pues la mayoría no lo han hecho todavía, esperando tener la ansiada solución.

Alba manifestó que está dispuesto por su parte á satisfacer las justas aspiraciones de las provincias.

Romanones dijo que se hallaba muy compenetrado con las cuestiones de los ayuntamientos, recordando que su carrera política la empezó siendo concejal y después alcalde de Madrid.

Tenía en cartera el proyecto de las haciendas locales para presentarlo á las Cortes en la primavera próxima, pero mientras los ayuntamientos pueden desenvolverse.

NOTA POLÍTICA

Después de la votación de la enmienda de Ventosa se llenaron los pasillos y hubo vivísimos comentarios acerca de lo ocurrido en el salón de sesiones.

La opinión unánime es que el Gobierno ha salido malparado de la aventura.

Cambó manifestaba que, caso de que el Gobierno recurriera á la mayoría, los regionalistas del Senado y del Congreso constituirían una doble trinchera.

Lerroux no cree que el acto llegue á tener consecuencias políticas.

Dato opina que no es descabellada la propuesta de Cambó sobre la modificación constitucional en el sentido de prorrogar el actual presupuesto hasta aprobarse el presentado.

Silió considera que la situación es difícil y sólo se resolverá regresando D. Alfonso.

Salvatella, Merino y otros creen viable la fórmula de Cambó.

Se recuerda que algo parecido hizo Villaverde al pasar del año económico al natural.

Se generalizó la opinión de que Cambó había obtenido un triunfo.

Se comentaba también la acentuada división de los republicanos votando unos en pro y otros en contra y absteniéndose algunos.

Llorente y Ayuso decían que la situación de la Conjunción republicano-socialista es insostenible y se necesita un pronto remedio.

Los conservadores creen que el Gobierno no debió intentar una fórmula en el salón sin hallarse previamente de acuerdo todas ó casi todas las minorías.

Después de conferenciar Dato, González Besada y Romanones, éste manifestó que se encontraba en la situación del Tenorio cuando después de implorar el perdón de Mejía y de D. Gonzalo se ve obligado á matarlos.

«Así—añadió—digo parodiando al Tenorio: «Llamé á las minorías y no me oyeron. Que responda la mayoría.»

Mañana pondremos en práctica la fórmula de González Besada simultaneando la discusión de ambos presupuestos, y á luchar.»

Se negó á ser más explícito.

La sesión terminó sin que las minorías ni la mayoría conociesen el verdadero contenido de la fórmula.

Muchos conservadores «idóneos» eran contrarios á la fórmula de Besada.

Mañana á primera hora se reunirá la comisión de Presupuestos para dictaminar el ordinario de la presidencia, que será puesto en seguida á discusión.

Romanones calificó la sesión de hoy de sino favorable al Gobierno, ó, por lo menos, útil.

Comentarios á una carta

Se ha comentado la carta que ha dirigido el diputado republicano Marcelino Domingo á Nougués, separándose de la Conjunción Republicana.

PARO GENERAL PARA EL 18 DE DICIEMBRE

En la Casa del Pueblo se celebró el anunciado mitin, presidido por Largo Caballero.

Hablaron Llanera, por Asturias; Jordano, por la Federación General del Trabajo; Cabo, por Vizcaya; Pérez Solís, por Castilla; Sanchis, por Levante, y Barrio, por la Unión General de Trabajadores.

Explicaron la entrevista de esta mañana con Romanones, quien no tiene razón para quejarse de los acuerdos porque desde Mayo se viene pidiendo lo mismo y no se ha hecho caso.

Todos los delegados regionales prometieron apoyar las peticiones.

Los asturianos manifestaron que responderán como en la huelga de los ferroviarios.

Se acordó el paro general de todos los oficios para el 18 de Diciembre.

REGRESO DE AZZATI

Mañana regresará Azzati.

Volverá para el sábado que se reanudará la interpelación sobre los ferroviarios.

La Junta de Subsistencias

Después de largo debate esta Junta acordó, á propuesta de Zorita, que el comité lleve á la sesión del miércoles soluciones concretas para resolver urgentemente los problemas del carbón, el trigo y los transportes terrestres y marítimos.

Los sucesos de Cenicero

Ante el Consejo Supremo de Guerra y Marina se ha visto la sumaria instruída contra 20 procesados por los sucesos de Cenicero.

El fiscal ha pedido nada menos que tres penas de muerte y otras de presidio, en diferentes grados.

Los procesados han sido defendidos por oficiales del Ejército, que han pedido, unos la absolución y otros que se rebajen las penas pedidas para sus patrocinados.

La sesión la preside el general señor Primo de Rivera.

De la guerra

COMUNICADO FRANCÉS

París.—La noche ha transcurrido tranquila en conjunto en el frente.

Se ha confirmado que el día 16 el ayudante Dorme derribó un aparato enemigo.

Comunicado de Oriente.—Entre el lago Doyrar y Vardar, actividad de artillería.

Al Este de Czerna los serbios siguen avanzando, habiendo cercado la población de Grasnisch.

En un recodo de Czerna, los serbios rechazaron un nuevo contraataque búlgaro.

El enemigo se repliega en desorden hacia el Norte, perseguido por los serbios que han llegado á las inmediaciones de la altura 1.278, al Sur de Monastir.

Los franco-rusos progresan en dirección de Heleren.

Las tropas entraron á las ocho de la mañana de ayer en la ciudad de Monastir.

Hoy precisamente es el aniversario de la toma de dicha ciudad por los serbios en 1912.

Nuestros aviadores han bombardeado «vivaks» y acantonamientos enemigos en la región de Novak Monastir.

Comunicado oficial inglés

Londres.—El parte oficial británico dice que no ha ocurrido ningún cambio durante la noche.

Continúa el mal tiempo en todo el frente.

Las operaciones italianas

Roma.—La Agencia Stefani publica una nota diciendo que los éxitos parciales conseguidos por el enemigo el 14, sobre pendientes Noroeste de San Marco, al Este de Goritzia, duró menos de un día.

La concentración de los fuegos de las artillerías enemigas en el frente comprendido entre Casadiuruta y Casadei due Pini, nos aconsejó abandonar los puntos de más exposición.

Aunque los puestos abandonados no tenían valor particular táctico, era útil enseñar al adversario su vanidad por semejante esfuerzo ofensivo.

El fuego de nuestra artillería dirigióse el día 15 contra las posiciones adversas del indicado sector, con la misma violencia que desplegaron los austriacos el día anterior.

Esta actividad permítenos fácilmente conseguir el terreno abandonado.

El enemigo no se resignó ante el fracaso y al día siguiente hizo nuevos ataques.

Tres desarrolláronse con gran violencia la noche del 16.

Fueron rechazados heroicamente por nuestra infantería, viéndose obligado el adversario á dejar gran número de cadáveres en las posiciones donde se desarrolló el combate.

Nuevamente volvió al ataque, sufriendo fracasos sucesivos además de las cuentas pérdidas que le causamos.

Realizamos una pequeña rectificación de las trincheras que encontrábanse expuestas al fuego de las ametralladoras adversarias.

La operación tuvo por único objetivo asegurar eficazmente nuestras posiciones al Sur de Casadei due Pini.

Calcúlase en treinta metros la reducción del saliente de los atrincheramientos.

Facilísimo resulta convencerse de las pérdidas infligidas al enemigo en las jornadas indicadas.

En efecto, el número de prisioneros austriacos que hicimos debió ser inmenso, pues las bajas que sufrieron sustituyéronlas apresuradamente por fuerzas «Scompas» llegadas á toda prisa.

Las víctimas del «Deutschland».

Nueva York.—Las familias de los marineros víctimas del «Deutschland», que hundió á un remolcador á la salida del puerto de New London pedirán indemnización, acusando al capitán del submarino de no haber cumplido las ordenanzas de la navegación.

Importancia de la toma de Monastir.

París.—Los periódicos consideran unánimemente la ocupación de Monastir como un suceso de capital importancia, tanto desde el punto de vista militar como político.

Afirman que tendrá consecuencias interesantes, constituyendo una etapa de innegable valor en la campaña ofensiva de los aliados en Macedonia.

Francisco José

Viena.—El «Boletín Médico» dice que el emperador tiene desde ayer mañana, á pesar de que permanece estacionario, un catarro ligero, que aumentó su temperatura hasta 38 grados.

Por la noche funcionaba bien el corazón, y era la respiración tranquila.

A pesar de todo, Francisco José consagró todo el día al trabajo, recibiendo visitas y despachando con el ministro de Negocios extranjeros.

El conflicto yanqui-mejicano

Nueva York.—Se han suspendido las sesiones de la comisión mixta yanqui-mejicana, porque el presidente de Méjico, Cabrera, sostiene las proposiciones que juzgan los yankis lesivas para el honor y los intereses de los Estados Unidos. Una es la inmediata retirada de todas las fuerzas americanas del territorio mejicano.

La conciliación parece imposible.

Agrávase la situación á causa de la tirantez de relaciones entre ambos Gobiernos.

La caída de Monastir

Londres.—La noticia de la ocupación de Monastir se ha recibido con gran regocijo, causando profunda emoción en toda Inglaterra, que expresa su satisfacción por el notable avance de las tropas aliadas en el teatro de guerra oriental.

Aunque se esperaba la caída de Monastir, nadie creía que fuese tan repentina.

COMUNICADO FRANCÉS

París.—El comunicado de las once de la noche dice así:

«Por la noche, bastante actividad de la artillería alemana al Norte del Somme y en el sector de Douamont.

En el resto del frente nada hay que mencionar.»

COMUNICADO OFICIAL RUSO

Petrogrado.—El comunicado oficial dice así:

«En el frente occidental el cañoneo habitual y reconocimientos.

Transilvania.—En Campolung, encuentros de infantería.

En la región de Albesht los rumanos han avanzado hacia el Norte, cogiendo 100 prisioneros, dos ametralladoras y un cañón.

En el distrito de Alt rechazamos al enemigo.

En el valle de Giul los rumanos siguen retirándose hacia el Sur, bajo la presión enemiga.

En el Danubio no ha cambiado la situación.

El botín cogido por los serbios en Monastir es grande.

El enemigo se retira desordenadamente hacia Prilep.

Monastir fué evacuado después de grandes explosiones en el interior de la ciudad.

Sobre la ilusoria independencia de Polonia.

Roma.—El presidente del Consejo italiano ha enviado al presidente ruso el siguiente telegrama:

«De todo corazón adhiérome á la comunicación que se os ha dirigido desde París, al terminar la conferencia de los aliados, por los colegas de la presidencia en Francia é Inglaterra, relativa á la pretensión austro-alemana decrear un Estado nuevo en territorio polaco, el cual momentáneamente ocuparon.

La nación italiana que profesa sentimientos de simpatía al pueblo polaco, tiene plena confianza en la victoria de los ejércitos aliados, que defraudarán el plan ilusorio concebido por nuestros adversarios, despreciando el derecho internacional y las convenciones vigentes.

El Gobierno real sólo puede aplaudir las declaraciones hechas por el Gobierno imperial garantizando la autonomía de todos los pueblos polacos reunidos, cual fué siempre el ideal secular de esa tan nobilísima y á la vez desgraciada nación.

Noticias de Portugal

Lisboa.—El «Diario oficial» publica extensas listas negras, en las que figuran casas de diversas naciones.

Entre las españolas incluye á varios periódicos.

También publica los acuerdos del último Consejo de ministros, ratificando los acuerdos de la Conferencia que los aliados han celebrado en París.

—

Hoy regresaron á París los oficiales franceses que formaban la misión militar.

—

Los ministros de la Guerra y Hacienda, y el director de Sanidad militar, han conferenciado sobre la instalación en los Pirineos de un hospital para los soldados portugueses que sean heridos en el frente occidental.

Ministros expulsados

Atenas.—El almirante Fournet ha notificado á los ministros de Alemania, Austria, Turquía y Bulgaria, que tienen que salir del país antes del miércoles.

Inauguración de una línea férrea en Rusia.

Petrogrado.—Comunican de Arkangel que han empezado á circular los primeros trenes por la vía férrea de la costa, que permite recibir municiones y comunicar con Occidente durante el invierno.

La inauguración de esta línea es uno de los grandes acontecimientos de la guerra.

En Luxemburgo reina el hambre.

Ginebra.—En el ducado de Luxemburgo reina el hambre.

Los esfuerzos de la gran duquesa para convencer á los alemanes de la necesidad de alimentar á la población hambrienta, han fracasado.

Muerte del teniente Buck

Londres.—El teniente Buck, que ha sido muerto peleando en el frente, era hijo de Walter Buck, vicecónsul inglés en Jerez de la Frontera.

Nació en España, educándose en Eton, y siendo después partícipe en los negocios de su padre en Jerez.

Vino para alistarse en el ejército.

A. SERRANO.

COLEGIO DE CORREDORES DE VALENCIA

Cambios París, á 83'00, vista cheque banquero.
Id. Id. de 81'50 á 82'75, ocho días vista cheque comercial.
Id. Londres, á 23'25, vista cheque banquero.
Id. Id. de 22'88 á 23'00, ocho días vista cheque comercial.

Ministerio de Educación, Cultura y Deporte 2012

Noticias teatrales

PRINCIPAL.

Hoy definitivamente será el debut de la compañía de ópera en este teatro con la gran obra de Verdi «Aida» que tanto gusta á este público.

Dicha representación promete ser un éxito, pues repuesta ya la señorita Forni y dados los buenos elementos que en ella toman parte y que tan buena impresión causaron el día del ensayo general, está descontado.

Esta función es la primera del abono diario y primera del turno segundo.

Las localidades tomadas en taquilla para la función suspendida el domingo sirven para hoy.

APOLO.

El éxito que obtuvo la Argentinita continúa aumentando en grandes proporciones.

El público que acude al teatro de Apolo, no se cansa de apreciar las condiciones excepcionales de tan gentil y famosa artista. La elegancia refinada, el gusto exquisito, el canto delicado y sus bailes primorosos, continúan siendo ovacionadísimos de una manera estupenda, aplaudiéndose también su espléndida presentación y el derroche de lujo y riqueza que se observa en todos sus elegantes trajes.

Mañana, día de moda, lo dedica la Argentinita á las damas valencianas que tanta predilección sienten por ella y tiene preparado un programa selectísimo, completamente nuevo y con cuplets y danzas de su mejor repertorio, entre ellos «El miedo de Encarnilla» número cómico, letra de los hermanos Quintero, música del maestro Jiménez.

ESLAVA.

Hoy se celebrarán en este teatro funciones de gran moda, correspondiendo la de la tarde á primera matiné blanca aristocrática.

Tarde y noche se pondrá en escena la grandiosa comedia en tres actos y un prólogo, de don Jacinto Benavente, «La ciudad alegre y confiada» que se presentará con toda la magnificencia que su importancia requiere.

LÍRICO.

Continúa «La canción del olvido» en pleno éxito, repitiéndose casi todos los números de la obra y obligando el público con sus continuados aplausos á salir á escena á los autores señores Romero y Fernández Llano.

Estos, á pesar de los ruegos de sus amigos y de la empresa para que prolongasen unos días su estancia en Valencia, regresarán hoy á Madrid apremiados por obligaciones inaplazables.

Marchan satisfechísimos con nuestro público por la acogida que han dispensado á «La canción del olvido» y las pruebas insistentes de afecto que les ha prodigado.

Los señores Romero y Fernández Shaw volverán muy pronto para asistir á los ensayos de «La sonata de Grieg», otra obra suya y del maestro Serrano, que será leída estos días.

La empresa del Lírico anuncia para esta tarde la primera de sus matinés populares, con «La mazorca roja» y «El solo de trompa».

«La mazorca roja», esa primorosa é inspiradísima producción del maestro Serrano, será vista y oída con mucho gusto siempre, porque es cantera inagotable de inspiradas notas, almacén de motivos melódicos, desarrollando los cuales se podrían hacer varias obras más.

«La mazorca» la cantará Carmen Domingo.

Completará el programa de la función de esta noche «La casita blanca» y «La canción del olvido.

OLYMPIA.

Esta noche, á las 9,45, se estrenará en este teatro el graciosísimo vodevil disparatado, «El valiente capitán».

Esta obra se estrenó la última temporada en el teatro Cómico de Madrid y constituyó el éxito de risa más grande de cuantas obras se estrenaron en la corte.

Seguramente esta noche en Valencia obtendrá el mismo éxito que obtuvo en Madrid, pues aparte de la gracia del diálogo tiene la obra una extraordinaria fuerza en la acción.

Manolo Vigo ha puesto la obra con verdadero cariño y la empresa ha encargado un magnífico decorado entre el que sobresale la decoración del acto tercero, verdadero acierto del notable pintor escenógrafo Federico Igual.

TEATRO MARTÍ.

El numerosísimo y selecto público que acudió ayer, tarde y noche, á este coliseo quedó altamente satisfecho viendo á nuestra paisana Rosita Rodrigo. La bella artista se halla en la plenitud de facultades, y á su hermosa voz une elegancia y distinción insuperables, poseyendo extenso y bonito repertorio y destacando el soberbio decorado y la magnificencia de sus trajes. Se la ovacionó calurosamente y fué llamada al proscenio.

Hoy debutarán las bellas cancionistas Teresita Pastor y Gloria Ibáñez.

Continúan gustando más cada noche Eloisa Carbonell y el excéntrico Negris, como igualmente los acróbatas excéntricos The Wilsons.

TAUROMAQUIA

Los toros de Ondara

Ante numeroso público han sido desencajonados en la plaza de Toros de Ondara los seis bichos de D. Agustín Flores, que han de estoquear Manolete y Saleri pasado mañana.

Los aficionados quedaron satisfechísimos de la buena presentación del ganado.

Espectáculos

Teatro Principal.—Debut de la compañía.—A las 5'30: Aida.

Teatro Ruzafa.—A las 9'30: Matrícula de honor, La Maldición gitana (estreno) y Música, luz y alegría.

Teatro Apolo.—A las 5'30 tarde y 10 noche: Cine

Eslava.—A las 5'45 y 9'45: La ciudad alegre y confiada.

Olympia.—A las 6 tarde y 9'45 noche: El valiente capitán (estreno).

Teatro Lírico.—A las 6: La mazorca roja y El solo de trompa.—A las 9'30: La casita blanca, La canción del olvido y La mazorca roja.

Teatro Martí.—A las 6 tarde y 10 noche, grandes sesiones de cine y varietés.

Cine Romea.—Sesión continua de cine de 4'30 tarde á 12'30 noche.

Cine Sorolla.—Películas sensacionales y de estreno, hoy sesión continua, desde las 4'30 tarde.

Gran Salón Kursaal.—Gran Music-Hall. Todas las noches extraordinario programa de variedades. Entrada por consumación. Sesiones 5 tarde y 10 noche.

N.º 4—Gabanes de patén, meltón y cheviot, con forros seda, satén ó escocés. De pesetas 33 á 100 Los mismos, á medida

De ptas. 75 á 180

N.º 13.—Trajes de cheviot, patén, etc. De ptas. 27 á 80 Trajes de vicuña ó jerga. De pesetas 30 á 85. Los mismos, á medida

De ptas. 85 á 185

Grandes almacenes

El Aguila

- Paz, 10 y 12.-Valencia. -

SUCURSALES

Madrid, Barcelona, Alicante, Almería, Bilbao, Cádiz, Cartagena, Gijón, Granada, Málaga, Palma de Mallorca, Santander, Sevilla, Valladolid y Zaragoza

N.º 7—Pellizas de ratina, con cuello del mismo género y con astrakán

De ptas. 16 á 90

N.º 9—Capas (enteras), de paño de Béjar y Tarrasa, embozos de peluche, terciopelo, astrakán ó escocés

De ptas. 35 á 115

N.º 24.—Trajes de patén, vicuña, etc. para niños de 10 á 12 años. De ptas. 23 á 45. Los mismos para jovencitos de 13 á 16 años

De ptas. 25 á 48

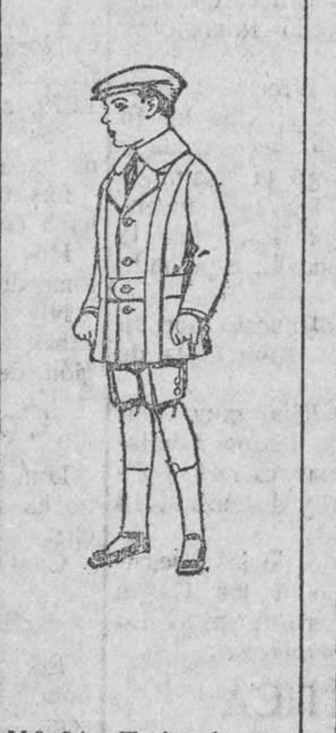

N.º 34.—Trajes de patén, para niños de 4 á 9 años

De ptas. 12 á 33

N.º 53.—Abrigo de patén, en color, para señora

De ptas. 65 á 75

Ropas confeccionadas para caballero, señora, - - niño y niña - -

Secciones

Peletería, Camisería, Géneros de punto, Corbatería, Guantería, Sombrerería, Zapatería, paraguas, Bastones y Artículos de viaje

N.º 5.—Abrigo de punto, en color, para señora

De ptas. 75 á 120

N.º 104.—Abrigos de patén, para niñas de 4 á 9 años. De pesetas 15 á 17. N.º 105—Abrigos de patén, para niñas de 4 á 11 años

De ptas. 11 á 15

N.º 96.—Abrigos de patén para jovencitas de 11 á 15 años

De ptas. 25 á 50

Precio fijo.--Pídase el catálogo general.--VENTAS AL CONTADO.

LINEA DE PINILLOS

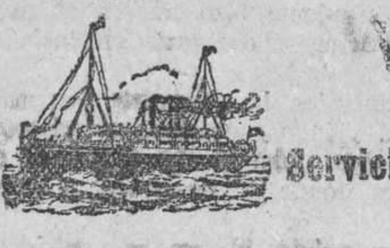

VIAJES RAPIDOS

y telegrafía sin hilos

Servicio al Brasil, Plata, con salidas fijas mensuales

SALIDAS DE VALENCIA

-- PARA SANTOS, MONTEVIDEO Y BUENOS AIRES --

El vapor **Balmes,** saldrá el día 1.º de Diciembre.

Admite carga y pasajeros en las clases de primera, segunda y tercera. A los pasajeros de tercera se les sirve la comida en mesas.

Servicio á las Antillas y Estados Unidos, con salidas fijas los días 7 y 21 de cada mes

«El vapor «CONDE WIFREDO», saldrá el día 29 de Noviembre para Puerto Rico, Santiago de Cuba y Habana.

Admite además carga y pasajeros de primera, segunda y tercera para Canarias y New-Orleáns, y carga con conocimiento directo para los puertos de Sagua, Caibarien, Puerto-Padre, Gibara y Nipe, con transbordo en la Habana, y para Guantánamo, Manzanillo y Baracoa, con transbordo en Santiago de Cuba.

Consignatarios en Valencia: Requena é hijos, Colón, 58, teléfonos: para carga, número 426, y para pasaje, 928

ACCIDENTES NERVIOSOS

EPILEPSIA

convulsiones, vértigos, temblores, desvanecimientos, agitación nocturna, insomnios, palpitaciones, migraña, pérdida de la memoria, asma, congestiones cerebrales y demás enfermedades nerviosas, se curan tomando el acreditado ELIXIR BERTRAN.

VENTA: En Barcelona, farmacia del autor, plaza Junqueras, 2; Madrid Pérez Martín y Compañía, Alcalá, 9; Valencia, droguería de G. Contat y Compañía, plaza Mercado, 72; centros de específicos y buenas farmacias.

COMPAÑIA VALENCIANA

de Vapores Correos de África

SERVICIO DE BARCELONA

Salidas fijas todos los martes y viernes á las seis de la tarde.

LINEA DE CANARIAS

Salidas los días 2 y 17 de cada mes, á las ocho de la noche, para Alicante, Cartagena, Almería, Málaga, Melilla, Alhucemas, Río Martín, Ceuta, Tánger, Larache, Rabat, Casablanca, Mazagán Saffi, Mogador y Canarias.

Las notas para el embarque de mercancías, deben entregarse en la Consignación por lo menos 12 horas antes de la salida del vapor, y la mercancía debe estar al costado del buque tan pronto como éste fondee.

SERVICIO PARA ITALIA

Salidas quincenales para Niza, Génova y Liorna. Salidas semanales par Génova desde el puerto de Valencia.

Espaciosas y cómodas cámaras de primera y segunda clase, con excelente alumbrado eléctrico. Fonda. Inmejorables condiciones para 3.ª clase.

Telegrafía sin hilos en todos los buques

Consignatario

JOSÉ M.ª MATOSES

Libertad, 10 (Cabañal).-Teléfono número 3,0[illegible]

En Valencia: Cruz Nueva, 6

Servicios combinados

VAPORES CORREOS de AFRICA

y

Ferrer Peset Hermanos

Para CETTE (directo)

Salidas trisemanales.

Para MARSELLA (directo)

Salida semanal.

Admitiendo carga y pasajeros.

Nota.—Los pasajes sólo se expenderán hasta la una de la tarde.

Consignatarios:

Ferrer Peset Hermanos

Muelle 12.—Teléfono, 3.681. Grao.

VAPORES FRUTEROS

Servicio regular y semanal para Londres, Liverpool, Bristol y Cardiff

Línea Golden Cross

Para LIVERPOOL y BRISTOL

El vapor MENAPIAN cargará esta semana.

Para BRISTOL Y CARDIFF

El vapor SEGONTIAN cargará esta semana.

Para fechas fijas dirigirse al consignatario

A. P. Thompson

Gran Vía, 69.—Valencia

Tos, Catarros, Asma

y demás enfermedades del aparato respiratorio se curan rápidamente, evitando LA TUBERCULOSIS, con una caja de

PULMOGENOL

del doctor Cuerda. DIPLOMA DE HONOR, Barcelona, 1915

Es el mejor calmante de la tos

Caja con 24 comprimidos una peseta.

Depósito en Valencia: Droguería de G. Contat, Mercado, 72. Hijos de Blas Cuesta, Mercado, 71, y principales farmacias y droguerías.

LINEA REGULAR DE VAPORES

entre

Gandía y Cette

PARA EL TRANSPORTE DE NARANJAS

Servicio directo y bisemanal por los vapores de los señores Ferrer Peset Hermanos, de Valencia.

Informará en GANDIA-Puerto:

FRANCISCO DIEGUEZ, teléfono 3

LINEA DE VAPORES RAPIDOS

Det Forenede Dampsibs-Selskab

Para COOPENHAGUE

El vapor MINSK saldrá del 20 al 25 de Noviembre.

Consignatario:

Edward Harker

Grabador Esteve, 23, principal

Maquineras Cortadoras Tapeteras

Se necesitan en la fábrica de calzado, Timoneda, 11 al 15 (travesía de Arrancapinos), junto á la fábrica de muebles del Sr. Suay.

Carros

para 1.500 kilos, compraría con caballerías ó sin ellas. Razón: «American Styles», S. A., Poeta Querol, 9, teléfono 947.

Se venden

máquinas de escribir, económicas, farol anunciador, bicicleta y pintura especial para hierros. Razón: Empresa «American Styles», S. A., Poeta Querol, 9, teléfono 947.

Bar PETIT VERSALLES

Servido por elegantes señoritas.

Situado en la calle Torno de San Gregorio, número 12.

Bordados

puntillas valencié, aplicaciones, cintas, cantos frivolité, etc., etc. Gran surtido en bonitos y nuevos dibujos. Precios de fábrica, verdaderamente baratos.

Agencia general de los Figurines de Modas, Patrones y Maniquíes.

Casa LLORENS, Borriol, 2 principal, cuarta puerta (travesía de la calle Zaragoza y Campaneros, Valencia).

Pérdida

Se ruega á la persona que se haya encontrado una cartera, perdida el sábado en la báscula del Puerto, frente á la escala real, la presente en la misma báscula y se le gratificará.

Contiene sólo una libreta y una licencia absoluta del servicio militar.

Chico

se necesita para recados, y de unos 14 años en la clínica del Dr. Puchades, Lauria, 8.

Pérdida

de un perro perdiguero, inglés, color chocolate; atiende al nombre de Ronbán. Se suplica lo presenten ó escriban á José Redal, plaza Mayor, 1, Alberique. Se gratificará con 50 PESETAS.

Antidiabético "MAXIM"

Específico sin rival para combatir y curar la diabetes

Es tal la bondad del específico «Maxim», que no necesita el enfermo someterse á las molestias de todo régimen alimenticio.

Pídase farmacias y droguerías.—Al por mayor: M. Reig, Santa Clara, 4, pral., Valencia

---

PIDASE EN TODAS PARTES

LICOR BREA MÚNERA

CONTRA

CATARROS

-TOSES-BRONQUITIS

-EXPECTORACIONES

-ASMA Y DEMAS AFECCIONES DEL

-APARATO RESPIRATORIO

LABORATORIO MÚNERA

CASA FUNDADA EN 1875

BARCELONA

LACTOBULGARINA

Simbiosis de fermentos lácticos y búlgaros en cultivo líquido y al máximum de vitalidad

Indicaciones: Gastroentenitis agudas y crónicas, auto-intoxicaciones de origen intestinal, etc.

Dosis: De dos á diez cucharadas al día, según prescripción médica, agitando el frasco cada vez antes de destaparlo.

NOTA IMPORTANTE.—A fin de garantizar en absoluto la actividad de los fermentos, pasados tres meses á contar desde la fecha marcada en el precinto, se cambiarán por otros de reciente elaboración; los frascos que se devuelvan, inutilizándose el contenido de éstos á presencia de la persona que solicite el canje.

Precio del frasco de 250 gramos, tres pesetas en todas las farmacias.

Al por mayor, Laboratorio del DOCTOR CAMPOS

Pi y Margall, 1.--Valencia

Ministerio de Educación, Cultura y Deporte 2012