ANUNCIOS Y COMUNICADOS
Á PRECIOS CONVENCIONALES

DIRECTOR: F. AZZATI.

No se devuelven los originales aunque no se inserten.

NÚMERO SUELTO 5 CÉNTIMOS

EL PUEBLO

DIARIO REPUBLICANO DE VALENCIA

Fundador: V. BLASCO IBAÑEZ

PRECIOS DE SUSCRIPCIÓN
En Valencia, al mes . . . . pesetas 1,50
Fuera, el trimestre. . . . . » 4,50
Extranjero (Unión Postal), trimestre 9,00

OFICINAS É IMPRENTA
D. JUAN DE AUSTRIA, 10
Teléfono 741

NÚMERO SUELTO 5 CÉNTIMOS

Martes 18 de Julio de 1916.

Año XXIII—Núm. 8.870

Tratamiento del CANCER, de la MATRIZ, TUMORES, etcétera
Gratuitamente se aplicará sólo á los enfermos que lo soliciten hasta el día 18, del corriente mes de 4 á 5 de la tarde en el
INSTITUTO DE VENEREOLOGIA, SIFILIOGRAFIA Y ENFERMEDADES de la MATRIZ, DR. MORELL
C. Martínez Cubells (antes Santa Clara), frente puerta escenario TRIANON PALACE

CLÍNICA MATEOS

Del Instituto Rubio, de Madrid, en el que fué profesor jefe del dispensario de enfermedades secretas y de la piel.
Antiguo ayudante del doctor Gutiérrez: matriz y partos.
Ex médico de Sanidad militar.
Aplicación del 606 y 614. Curaciones rápidas y seguras. Se ha trasladado á la calle de Pi y Margall, 33, 2.º (antes Ruzafa). Consulta diaria de diez á una.

Enfermedades de los ojos

La hija de doña Virtudes Ferrero, calle de Marchalenes, 4, 3.º, derecha, en Valencia, enferma desde hace dos años, había perdido completamente la vista. Después de haber ensayado de todo y por todas partes, sin resultado alguno, la vista le ha vuelto, gracias al tratamiento especial del afamado oculista americano D. Gabriel Belgodere, calle de D. Juan de Austria, núm. 38, en Valencia.

BUENOS JORNALES
damos á las tapeteras
Fábrica de calzado, Villena, 3

Información

La torpeza de Grecia

La orientación que Venizelos quería dar á la política griega durante la guerra europea, no respondía únicamente á los sentimientos, á las tradiciones y á la historia del pueblo heleno; respondía, sobre todo, á sus intereses vitales. Grecia no tenía para qué plantearse á sí misma algunos de los grandes problemas que habían de preocupar á otros países neutrales, antes de tomar una decisión. Es evidente que, á causa de su situación geográfica, estaba dispensada de tomar parte en operaciones militares de un modo continuo y que bastaba que interviniera en la medida que lo exigirían los acontecimientos balcánicos. La prolongación de la guerra no era, por consiguiente, un motivo de vacilación. Por otra parte, la incertidumbre acerca del resultado final de la lucha no tenía para Grecia gran importancia; no arriesgaba nada, aun en el caso de una victoria de Alemania. Hubiese figurado en el Congreso de la Paz, con sus fronteras intactas y la hubieran secundado todos los aliados. Conviene recordar que Inglaterra, invencible en los mares, estará siempre en condiciones de hacer frente al vencedor.

Los adversarios del gran hombre de Estado han empequeñecido la discusión y han reducido la acción política de Grecia á una lucha de partidos y de personas. No pudiendo destruir la base inquebrantable del programa de Venizelos, se han refugiado en la crítica mezquina de los detalles y han lanzado infinitas calumnias. ¿Por qué Venizelos ha decidido, en Febrero de 1915, que Grecia tomara parte en la guerra? Unicamente para dar gusto á Inglaterra y á su representante en Atenas, sir Francis Fjllíot. ¿Por qué cuando formó de nuevo un Gobierno, quiso, en Septiembre del año pasado, socorrer á Serbia, atacada por los germano-búlgaros? Unicamente para dar gusto á Francia y á su representante Jean Guillemín. Y así todo. La violencia de las acusaciones lanzadas contra el jefe da la medida de las que tenían que soportar sus partidarios. Los agentes alemanes decían de los valientes defensores de la Idea nacional que eran antipatriotas.

A los extranjeros afirmaban que el pueblo griego no quería la guerra, y al pueblo griego le insinuaban que no era lógico desear una guerra que sólo interesaba á los extranjeros. Durante el período anterior á las elecciones del 31 de Mayo y del 13 de Junio de 1915, no han cesado de predicar al pueblo, en sus periódicos, en sus discursos, en sus proclamas, que votar por el partido liberal era votar por la guerra inmediata. Cuando el pueblo se pronunció claramente en favor de los candidatos liberales, han sostenido que se trataba de una manifestación de simpatía personal en favor de Venizelos, y no de una aprobación reflexiva de su política. Cuando Venizelos recomendó la abstención á su partido, en las elecciones del 6 y 19 de Diciembre, para protestar contra dos disoluciones sucesivas de la Cámara y evitar una tercera al país, pretendieron que esa decisión había sido sugerida por la certidumbre de un fracaso electoral. Cuando el pueblo, de acuerdo con la consigna recibida, se abstuvo, tuvieron la audácia de afirmar que el número reducido de votantes se explicaba por la movilización. Sin embargo, todos los soldados de guarnición en los lugares donde eran electores, habían sido conducidos á las urnas para que votaran. En las grandes circunscripciones, á pesar de la presión del Gobierno, una tercera parte apenas de los electores depositó su voto; en algunos distritos que cuentan con 2.000 electores, no hubo ni cien sufragios expresados. En una sección hubo ocho votantes; en otra, ninguno.

Esta política de mentiras iba unida á maniobras que tendían á envenenar los sentimientos que el pueblo griego expresaba en toda ocasión. Proclamaban que infinitos asalariados de las naciones aliadas conspiraban contra Grecia en su propio suelo; denunciaban como espías, publicando sus nombres en ciertos periódicos á honrados patriotas griegos, culpables de haber ido á visitar al director de la Escuela Francesa, que es un amigo sincero y probado de Grecia; decían que la oficina comercial de la legación inglesa era el cuartel general del espionaje organizado por los aliados. ¡Todo esto cuando los espías alemanes acentuaban su propaganda!

Era imposible discutir con semejantes gentes. En Febrero, justificaban la neutralidad por la actitud dudosa de Bulgaria; gritaban muy fuerte que si los búlgaros atacaran á Serbia, no vacilarían un instante. En Septiembre esos mismos propagandistas se fundaban en la intervención militar búlgara para perseverar en la neutralidad.

Toda su política tenía por base la convicción de la victoria final de Alemania, y, sin embargo, alardeaban de haber ofrecido, en Marzo, la ayuda militar de Grecia á los aliados; éstos, según ellos, habían rechazado la oferta. Pero si creían en la victoria alemana, ¿por qué ofrecieron su concurso? Y si, por ventura, habían variado de opinión, ¿por qué empeñarse en discutir detalles que no es posible precisar de antemano y que la evolución general de los acontecimientos puede modificar?

Tal es la crisis que se está desarrollando en Grecia y que se agrava cada día.

Leopoldo GALVEZ.

- El Palacio de Bellas Artes -

La Exposición de la Universidad.

Se ha decidido inaugurar esta Exposición el próximo sábado, á las cinco en punto de la tarde.

Mañana daremos cuenta de detalles interesantísimos referentes al acto de la inauguración, que resultará por demás grandioso.

La Junta Ejecutiva ha recibido otro premio en metálico del conocido joyero D. José Sugrañes, y tiene noticias de que la Real Academia de San Carlos contribuirá al fin altamente cultural de concurso tan notable con cantidad de consideración, con la cual serán premiados los expositores alumnos de las escuelas de la misma en la siguiente forma: tres premios para pintura y tres para escultura.

De aplaudir es el acto de esta institución que, capacitada de la importancia que tiene el alentar á los jóvenes en la lucha por la gloria y el provecho, así sabe cumplir con el deber que le impone la razón de su existencia y su tradición.

Los trabajos de instalación siguen activamente, pudiendo asegurar que jamás se instaló una Exposición en Valencia, y tal vez en España, con más cuidado y gusto, que la de la Universidad.

Para que pueda ser visitada de noche, está instalándose la luz en los claustros y demás dependencias habilitadas para Exposición, pues el número de obras remitidas á este certamen fué enorme, y ello ha obligado á la comisión á tener que ampliar el local donde las obras quedan expuestas.

Si la sección de Pintura es notabilísima las de Escultura y Cerámica son tan excepcionales, que seguramente han de llamar la atención del público, como ya la ha llamado de los inteligentes. La de Carteles y Dibujos no es menos notable.

Los esfuerzos de la comisión van á verse seguramente coronados por el éxito, y es de esperar que Valencia desfile por aquellos claustros, donde el arte, con su gran soberanía, los ha transformado en un lugar delicioso y encantador.

El Festival literario.

Siguen los ensayos de las obras que se estrenarán el jueves próximo por la noche á las diez en punto en el teatro Olympia.

Están terminadas las decoraciones que exprofeso han sido pintadas y que seguramente llamarán poderosamente la atención del público.

El ilustre literato D. Jacinto Benavente, ha ofrecido dedicar unas cuartillas á la juventud literaria valenciana, y al saberlo la lindísima y notable actriz Merceditas Pérez de Vargas, se ha ofrecido á leerlas en el festival.

«La festa del bateig», que se pondrá en escena en la noche del jueves, será un espectáculo que agradará seguramente al público, pues se reproducirá con gran propiedad la «festa», dando ocasión al desarrollo de diversos bailes valencianos y á que los mejores cantadores de la tierra entonen las coplas que se han escrito expresamente.

Los que deseen asistir al festival pueden adquirir las invitaciones para el mismo en el establecimiento de música de Villar (antes Dotesio), calle de Peris y Valero, y en las oficinas de la Junta Ejecutiva, calle de la Nave, 15, esquina á Cruz Nueva, bajo.

Vida Municipal

Nota de pagos verificada ayer por la Alcaldía:

Alquileres locales escuelas, 29.053,15 pesetas; nómina de personal arbitrio de carnes, 8.772,54.

* * * *

Recaudado ayer por arbitrios:
Carnes, 3.652,87 pesetas.
Inspección veterinaria, 241,82.
Peaje, 44,80.
Total, 3.939,49.

* * * *

Ayer se reunió la subcomisión de Alameda, de Feria, tratando asuntos relacionados con los próximos festejos.

—

Para hoy, á las doce, está convocada la subcomisión de Nuevos festejos.

Zapatería Soler La mas surtida y económica - que existe -
PRIMERA Y UNICA CASA
QUE SE DEDICA AL CALZADO DE NIÑOS
— — — PERIS Y VALERO, 36 — — —

Un gran libro de Blasco Ibáñez

«LOS CUATRO JINETES - - - - - DEL APOCALIPSIS»

La hecatombe guerrera que tiene aterrorizado al mundo, cuenta ya con un cantor de voz apropiada á su espantosa grandeza: Vicente Blasco Ibáñez.

Este hombre incansable, obrero febril de la pluma, pintor lleno del dominio del colorido, podríamos decir, vigoroso forjador de Arte, vive en París desde que se inició la guerra actual y está haciendo al género humano el regalo precioso de sus sensaciones, trasladadas al papel. A la vez que publica esa gran obra titulada «Historia de la guerra europea en 1914», ha dado á la estampa una emocionante novela, vigorosa y fuerte, que ha llamado «Los cuatro jinetes del Apocalipsis».

Estos cuatro jinetes son la guerra, la peste, el hambre y la muerte. Galopan, respectivamente, sobre un caballo rojo, sobre un caballo blanco, sobre un caballo esquelético y sobre un caballo pálido. Son el azote que hace gemir de dolor al mundo entero, y bajo sus cascos hay un temblor estremeciente, pavoroso, y sus crines despeinadas y dadas al aire lleno de pólvora y de horror son flameadas por un viento milenario.

Vicente Blasco Ibáñez, cuya plasticidad descriptiva no tiene par en la literatura española de esta época, ha hecho un libro que se lee anhelosamente y que coge al lector por el cerebro y por el corazón. Su poderosa mirada de artista ha abarcado escenarios magníficos, y la vida de las trincheras, la de los hospitales de sangre donde gime la juventud florida de los países beligerantes, los campos de concentración, las ciudades arrasadas, los monumentos artísticos en ruina, toda la dolorosa estela de esta carrera desenfrenada de desequilibrio y de locura le han sugerido páginas admirables que producen una impresión enorme, difícil de borrar.

Es, indudablemente, «Los cuatro jinetes del Apocalipsis» la novela de la guerra. Además, es un grito viril y hermoso en honor del espíritu magnífico de Francia.

Hacía mucho tiempo que no nos estremecía, la emoción al leer una novela publicada recientemente, y este regalo del espíritu, tanto más de agradecer, cuanto que le teníamos enervado por la necia sonata de unas cuantas plumas febles, nos ha sido hecho por el más fuerte de los escritores de ahora. Le debe, pues, nuestra alma, una sacudida vivificante. Caricia para el sentimiento: estímulo para nuestra voluntad adormecida.

Es esto la última novela del autor de «La horda». Esto y algo más. Es una novela de arquitectura completa, de armazón sólida y clásica. Desde la aparición del formidable argentino Madariaga, fundador de una familia de estirpe solesca—pero muy alma española—hasta las últimas páginas del grueso volumen, hay un interés ascendente y un proceso novelesco acusador de la buena escuela, del realismo.

Los capítulos titulados «La invasión» y «Campos de muerte», con el que acaba la obra, son de una fuerza, de un relieve, de una tal intensidad descriptiva, que bien podrían tomarse como modelos del género y colocarlos al lado de los que como tales recomiendan las Preceptivas.

Y si el desenlace no es redondo—«aventurado hubiera sido para un novelista tan zeraz, tan noblemente discípulo de la realidad imaginar para su libro un desenlace que aún no ha llegado para Francia—ha dicho un ilustre crítico de Arte—esto es en este caso concreto un nuevo encanto de la novela, porque el lector, emocionado por la intensidad dolorosa del último capítulo, abre su espíritu á una perspectiva de optimismo ante las postreras frases de la novela...

Ya dije que era este libro una sacudida vivificante para nuestra alma aletargada.

Es además un holocausto de su autor en los altares donde algunos hombres libres sacrifican aún en aras de la Libertad y del Derecho.

«Los cuatro jinetes del Apocalipsis» es una obra literaria magistral y una admirable obra social que libra á Vicente Blasco Ibáñez del pecado de inactividad mental en que están incurriendo casi todos los artistas liberales en esta etapa cruel de desgajamiento de la vieja Europa...

N. HERNANDEZ LUQUERO.

- ECOS -

Decomisos de pan

Decomisos verificados en los días 16 y 17 por el presidente de la comisión de Mercados, Sr. Brau.

A Pedro Pardo, rutero, del horno de la calle de Maldonado, dos piezas cortas de peso.

A Pedro González, rutero del horno de la calle de Colón, dos piezas cortas de peso.

A José Ortiz, rutero, del horno de la calle de Boix, dos piezas cortas de peso.

A Vicente García, rutero, del horno de la calle de Cuarte, siete piezas cortas de peso.

A Andrés Peral, rutero del horno de la calle del Pilar, una pieza corta de peso.

A Manuel Peris, rutero, del horno de la calle de Cuarte, una pieza corta de peso.

A Manuel Mora, rutero, del horno de la calle de Sagunto, cuatro piezas cortas de peso.

A Francisco Escortell, rutero, del horno de la calle de las Barcas, dos piezas de forma no autorizada y seis cortas de peso.

A Manuel Ara, rutero del horno de la calle de Ribera, dos piezas cortas de peso.

A Alberto Pérez, rutero del horno de la calle de Colón, dos piezas cortas de peso.

A Eladia Berenguer, rutera, del horno de la calle de Embanch, cuatro piezas cortas de peso.

POLO, EL DESPREOCUPADO

Los amagos que el concejal conservador Polo venía haciendo de algún tiempo á esta parte por las dependencias municipales, se convirtieron ayer en un pequeño arresto: se atrevió á entrar en el salón de sesiones, como aquel que se llevaba la cabra, y al preguntarle por qué lo hacía, respondió muy fresco: «por si topa».

No censuramos tanto al hombre más discutido y vapuleado y apostrofado—por un correligionario—, como á los amigos imprudentes, que no lo disuadieron de tal intento. Ocurrió lo que lógicamente tenía que ocurrir, se le expulsó, de hecho, del salón y planteóse un violento debate, en que los conservadores pretendieron justificar una actitud (la de Polo), que en ningún caso tiene ni tendrá justificación posible.

Al cabo se acordó apresurar el fallo del expediente por aquellas obras del puente del Mar y nombrar tres ponentes para estudiar y dictaminar acerca de los escándalos en la restauración del pabellón municipal de la Feria.

Veremos si estos trámites se cumplen con la rapidez ayer manifestada por todos los concejales, pero entretanto debemos ratificar cuanto hemos escrito contra Polo. Este señor, dignamente, no puede volver al Ayuntamiento, no por las acusaciones del Sr. Maestre—que ya dicen por ahí no mantendrá, como ofreció—, sino por hechos que nadie, nadie podrá desvirtuar. Y aquí viene á cuento rectificar la equivocación en que ha incurrido el Sr. Berzal: antes, mucho antes de las sesiones de 27 y 28 de Diciembre último, los periódicos republicanos acusaron repetida y enérgicamente á Polo.

No fué necesario para hacerlo la acusación de Maestre, porque ya en Agosto pasado demostramos cumplidamente que puesto que el Ayuntamiento, en 28 de Junio anterior, había acordado destinar 3.200 pesetas para restaurar el pabellón y Polo, sin previo acuerdo, había gastado nueve ó diez mil, ello constituía una ilegalidad. ¡Y como todos saben cómo se ha pretendido justificar ese exceso en los gastos!..,

En conclusión, Polo debe atenerse y esperar á las resultas del expediente que va á instruirse, pero permaneciendo alejado del Consistorio.

Si de nuevo se presenta, como ayer, sin haber fallado los ponentes y el Ayuntamiento, se reproducirá el escándalo.

LA HUELGA DE - - - - FERROVIARIOS

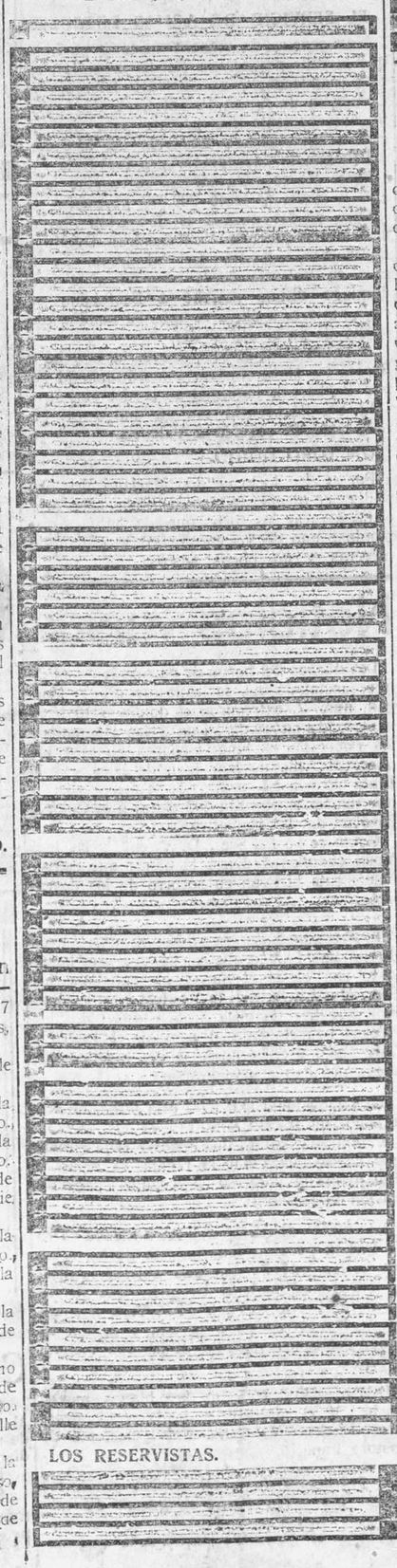

LOS RESERVISTAS.

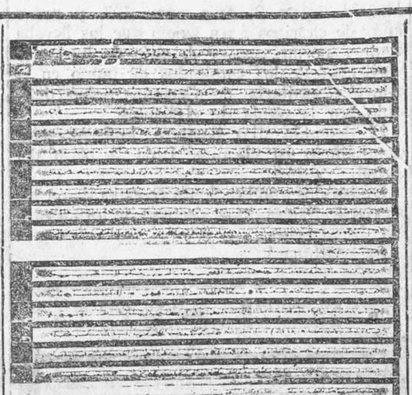

Los reservistas fueron conducidos al cuartel de Santo Domingo, donde juraron bandera los que no lo habían hecho, leyéndoles el Código militar.

MAQUINA INUTILIZADA.

Copiamos de «La Correspondencia de Valencia» la siguiente noticia:

En Catarroja se ha inutilizado la máquina que conducía al mixto de Alcázar, y ha salido una máquina piloto, remolcando el tren hasta nuestra ciudad.

CON RETRASO.

El tren correo de Barcelona, que debía llegar á las 8,20, ha llegado á las doce.

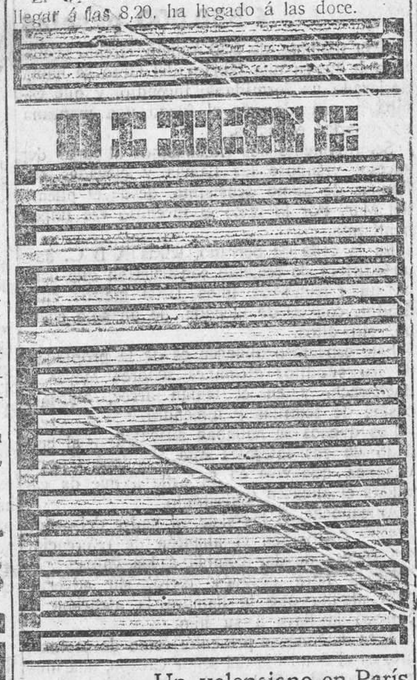

Un valenciano en París

La "Gran Rueda"

Es, en efecto, una gran rueda. Una rueda que mide cien metros de diámetro. Se la ve cerca de la famosa torre «Eiffel», desde cualquier eminencia de París.

Toda ella es de hierro. De su eje—un eje no muy grueso que se apoya en dos robustas torres—parten una porción de rayos de acero que sostienen en el aire un doble aro. En este aro van enganchados unos cochecitos y en los cochecitos se mete la gente. La verticalidad se conserva porque penden de unas barras que giran en asientos practicados en la periferia de la rueda. A ésta se ciñen unos cables que van arrollándose para producir el volteo á la polea de una máquina, cuya chimenea deja en los coches colgajos de humo negro. Racimos de personas son volteadas en el espacio, sobre las casas, sobre la multitud. Es un espectáculo que hace sufrir. Quisiéramos tener una sonrisa burlona ó simplemente indiferente; pero nos resulta una mueca. Soñamos cosas horribles. Pensamos: ¿y si un súbito é irreparable galope de la máquina, transmitiéndose á la rueda, la hiciese girar vertiginosamente y se soltase del eje el aro con sus coches repletos de gente enloquecida, yendo á proyectarse sobre el suelo como las chispas versicolores de una rueda de fuegos artificiales?

Pero para este pensamiento rojo, edgarpoesco, hay otro de réplica en nuestra misma mente. ¿Y si se hundiese el cielo? Nos aplastaría á todos. ¿No es verdad?

* * * *

Hemos dado á nuestras contradictorias cerebraciones un lógico remate. Con setenta céntimos hemos adquirido entre otros divertidos derechos el derecho de meterse en un coche de la rueda y columpiarse sobre París. Al cerrarse la portezuela hemos sentido con un fatalismo muy oriental, más bien, muy siglo XX, que estaba echada nuestra suerte. Y para distraernos, mientras llega la hora de subir, nos dedicamos á mirar á una vecina nuestra muy hermosa, rotundamente hermosa. Y mirándola, más que por nosotros mismos, hemos notado que comenzaba la ascensión; la vimos palidecer y asomar á sus ojos, unos ojos garzos, divinamente bellos, una mirada de desmayo.

Nos acercamos á una ventanilla. Subimos lentamente. Arriba el cielo, horro de nubes, apacible; abajo, casas, calles y por ellas gente, vehículos. Un panorama marañoso, cada vez más vasto, más, más...; Sentimos un momento de vértigo. Aguardamos de un momento á otro la catástrofe. Pero los cables siguen resbalando sobre la rueda y nosotros subiendo, subiendo, inexorablemente... Todo se empequeñece bajo nuestros pies, y en cambio, la visión de la urbe se ensancha por momentos. Va hundiéndose la boca negra, redonda, del húmero de la máquina que nos poza y la torre «Eiffel» aparece á nuestros ojos cada vez con más grandeza.

...¡La catástrofe! Es una idea que ya creíamos adormecida y que de pronto ha relampaguecado en nuestro cerebro. Se ha oído un rechinar de hierros, hemos notado un balanceo de nuestro coche, y con los ojos agrandados, el corazón inmóvil y las manos crispadas sobre las paredes, aguardamos la caída... Pero pasa un minuto, dos minutos, y vemos con asombro que seguimos colgando de la rueda. La rueda, sin embargo, está quieta. ¿Qué sucede? Señores: una cosa muy sencilla: sucede que la vuelta se da en cuatro tiempos. ¿Comprendéis? De manera que ahora estamos á cincuenta metros de tierra.

Comienza otra vez el movimiento. Nos serenamos. (A todo acaba por acostumbrarse uno.) Pero de todos modos si damos algún paso, lo hacemos aún con la absurda precaución de ir de puntillas, en silencio, como si así adquiriésemos ingravidez. Nuestra linda vecina sonríe. Y en un rincón, asomados al espacio, unos novios cambian palabras de amor.

Otra pausa. Estamos á cien metros. Se domina toda la ciudad. Allá en un extremo Montmartre; sobre sus casas, blanca, blanca y orgullosa de su reciedumbre la iglesia del «Sagrado Corazón». El Sena pone sobre la mancha oscura de la ciudad la gracia de sus culebreos. Por uno de sus puentes lo cruza un tren gloriosamente empenachado de humo. Rutila á lo lejos una cúpula. Surgen las torres cuadradas, gemelas, de Nuestra Señora. Más á la derecha, el gigantesco domo del Panteón. Recogiendo la mirada y echándola á corta distancia, vemos entre otras cosas, un amplio solar ceñido por unos muros y unos pabellones; en el solar hay unas pilas de carbón ordenadas, formando calles; hay también unos carros; y unos caballos; de un punto sale un batallón de soldados, brillan las bayonetas, y entre ellas se abre y palpita como un hermoso pájaro tricolor, una bandera. De la rueda ha surgido un clamor unánime, entusiasta: ¡Viva Francia!

* * * *

No extrañamos que de aquí hayan salido los aviadores más intrépidos, más audaces. Nosotros, después de haber subido á la «Gran Rueda», nos haríamos con gusto pilotos. Y como nosotros habrán habido muchos. Porque, creed, queridos amigos, es un cruel desencanto después de haber visto bajo nuestros pies, con indiferencia casi, tanta grandeza, restituirse al plano por donde van las gentes y de pronto tener que levantar la cabeza para mirar al señor don Pedro de los Palotes, que es dos palmos más alto que nosotros y además tiene por cabeza un adoquín.

Julio JUST JIMENO.

París 11-VII-1916.

DEBATES - - - - - - - MUNICIPALES

Sesión de ayer

A las 11,15 de la mañana ocupa la presidencia el Alcalde Sr. Gurrea, declarando abierta la sesión.

Se aprueba el acta de la sesión anterior, dándose lectura al primer dictamen.

Polo en la sesión

Antes de aprobarse el primer asunto del despacho ordinario, el Sr. Brau, viendo al Sr. Polo en los escaños, pregunta si dicho concejal puede, legalmente, permanecer en el salón.

El Alcalde: «Naturalmente, como que está en el uso de sus derechos.»

Entáblase un vivo diálogo entre la presidencia y el Sr. Brau, estimando éste que, según sus informes, el Sr. Polo está sujeto á un proceso; si no es así, convendría que por la presidencia se manifestara á la Corporación.

Insiste la Alcaldía en que el Sr. Polo puede ejercer el cargo de concejal, suscitándose un movido incidente en el que intervienen los señores Tormo, Berzal y Albiñana, levantándose el Sr. Valentín para robustecer las manifestaciones del Sr. Brau y pidiendo sesión secreta.

Nuevo incidente, votos en contra de las derechas y por fin acuerda el Ayuntamiento reunirse en sesión secreta.

Despéjase la tribuna pública.

(Polo conferencia brevemente con el señor Berzal y abandona el salón.)

—

La sesión secreta ha durado dos horas, exaltándose los ánimos y menudeando los campanillazos y los gritos de los concejales.

—

Reanúdase la sesión pública, ratificándose el acuerdo adoptado en la secreta, que consiste en solicitar que cuanto antes sea fallado y traído á sesión el expediente de adoquinado de la subida del puente del Mar y nombrar ponentes para informar acerca de la intervención del Sr. Polo en la reforma del pabellón Municipal de la Feria á los señores Taroncher, Brau y Martín Mengod.

ORDEN DEL DIA

Sin discusión se adoptan los siguientes acuerdos:

Aprobar las cuentas de los festejos de Mayo último; que el circo Regües no pague arbitrio por la instalación, puesto que lo satisface por ocupación de vía pública; conceder licencias para realizar obras é instalar motores; proceder por la vía de apremio contra varios deudores de diferentes arbitrios municipales; aprobar el pliego de condiciones para subastar la colocación del bordillo en la continuación de la calle de Isabel la Católica y primera paralela de la Gran Vía; colocar en la plaza de Mariano Benlliure una fuente pública para las floristas; jubílase á su instancia al veterinario Sr. Lázaro Carsí y al vigilante del Mercado Jaime Carbó Salvador; verificar reparaciones en el Palacio Municipal, cuyo importe no excederá de 1.000 pesetas; fijar en 200 pesetas anuales el alquiler del edificio para el juzgado municipal de Masarrochos.

Trasladar las cinco fuentes del Mercado nuevo y Pescadería á los lugares en que hagan falta para el servicio de los puestos de venta; trasladados; adquirir materiales y efectos para la Brigada de bomberos, por

Ministerio de Educación, Cultura y Deporte 2012

valor de 532 pesetas; nombrar con carácter de interinos: cobrador de Mercados, en la vacante por jubilación, á José Alcácer Giner y vigilante del Cementerio á Ramón Tordera Teruel y rebajar á dos pesetas diarias el arbitrio que deberá satisfacer don José Lloréns Martí por el kiosco emplazado en la calle de Játiva.

La comisión de Nuevos arbitrios propone: que en lo sucesivo no se utilice más papel moneda en los adeudos de los arbitrios de carnes, é inspección veterinaria, que los talones de cinco y diez céntimos que sean necesarios para facilitar el adeudo de pequeñas cantidades en los casos de aglomeración de público; las fechas en que ha de presentar las liquidaciones el Recaudador de la zona exterior del arbitrio de carnes; revocar el acuerdo de 13 de Mayo de 1912, que autorizó no fueran adeudados los cuartos de las reses vacunas que D. Salvador Alfonso Caballer sacrificase en el Matadero general para la venta en la zona exterior; revocar igualmente el acuerdo de 3 de Marzo de 1913, que concedió á don Rafael Olaso Ortengo igual autorización; que no se haga aforo de entrada para la recaudación de los arbitrios extraordinarios, y que se invite á un concierto á los fabricantes de artículos gravados por dichos arbitrios, y que se rescindan los conciertos de los cortantes de la zona exterior, y que desde 1.º de Agosto próximo hasta que se instalen los mataderos sucursales, se les exija el adeudo por cabezas de las reses que sacrifiquen, á razón de 50 céntimos por cabrito de menos de seis kilogramos; tres pesetas por res lanar; 20 pesetas por res de cerda y 40 pesetas por res vacuna, viniendo obligados dichos cortantes á realizar la matanza á las mismas horas que se hace en el Matadero general.

Se acuerda que con cargo á economías del personal en general, perciban sus haberes los escribientes de las oficinas del Censo electoral que han sido repuestos en su cargo, á contar desde el día de su toma de posesión.

También se acuerda abonar en títulos de la Deuda municipal por Resultas, varios créditos que se indican y dictámenes referentes á Alcantarillado, Bajada de aguas y puertas, Carros, Perros y Entrada de carruajes.

DESPACHO EXTRAORDINARIO

Queda enterada la Corporación de varias comunicaciones de trámite y otras mociones concediendo premios á escuelas privadas.

Los concejales forman corro alrededor de la mesa presidencial, hablando á un tiempo é impidiendo oir lo que se lee y aprueba.

El Sr. Mira presenta un escrito, firmado por numerosas sociedades é intelectuales, solicitando se de el nombre de Joaquín Costa, á una calle de Valencia.

Pasa á la comisión de Estadística.

El mismo Sr. Mira pronuncia palabras de elogio para los industriales D. Vicente y D. José Martí dueños del teatro y café Martí, y de los hornos de pastelería y pan de Viena, por el magnífico edificio que han construído en la calle de Pí y Margall.

Con este motivo, el citado concejal propone que se haga constar en acta el gusto con que ha visto la Corporación el desprendimiento de los Sres. Martí, facilitando los medios para realizar una obra de arte que enaltece á Valencia.

Por unanimidad se acuerda lo propuesto por el Sr. Mira.

Propone el Sr. Albiñana que se instale el teléfono en los domicilios de los jueces de instrucción, pagándolo el Ayuntamiento.

Después de viva discusión, se acuerda que sobre el asunto informe la comisión correspondiente.

Formúlanse otras mociones, que no llegan á la tribuna de la Prensa, y se levanta la sesión á las dos de la tarde.

Escuela Mixta Graduada de la Casa de la Democracia

En el salón-museo de esta escuela ha quedado instalada la exposición de trabajos escolares realizados por los alumnos que asisten á ella.

Esta sociedad invita por nuestro conducto á los socios, familias de los alumnos y cuantas personas lo deseen, á que visiten la mencionada exposición, donde verán trabajos realizados por los muchachos, que dan idea de la labor pedagógica de su escuela.

La entrada es libre y las horas de visita de nueve de la mañana á siete de la tarde.

—

Los exámenes se verificarán en las tardes de los días de la próxima semana, y tanto á este acto como al del reparto de premios que tendrá lugar en el salón de actos de la sociedad el domingo 23 del corriente, á las nueve de la noche, la junta directiva tiene el gusto de invitar á los socios y familias de alumnos.

—

Se ruega á todos aquellos señores que deseen enviar algún donativo ú objeto para que sirva de premio á los alumnos de la Escuela Mixta Graduada de la Casa de la Democracia (Alfredo Calderón, 11), que lo hagan cuanto antes, pues por la anterior noticia verán que se necesitan para el próximo domingo.

Inauguración de la jornada marítima escolar

Hoy martes, á las cinco de la tarde, tendrá lugar la inauguración de la Jornada Marítima Escolar, que anualmente organiza y sostiene la Junta de damas y provincial contra la tuberculosis, en el sanatorio marítimo, en construcción, de la playa de la Malvarrosa. Al acto están invitadas todas las autoridades, Prensa local, Cuerpo consular, círculos, sociedades, entidades bancarias, etc.

La Junta de damas y comisión permanente contra la tuberculosis, invitan, además, por este conducto al público valenciano, especialmente á las personas que tanto se vienen distinguiendo, prestando su valioso apoyo, á ambas instituciones.

Tribunales

En el día de hoy, á nombre del procurador D. Manuel Tetuá, y firmado por el letrado D. Jacinto Talens, se ha presentado en esta Audiencia recurso para ante el Tribunal Supremo en la causa del crimen de Manuel.

****

En una vista causa sobre disparo, informó ayer elocuentemente el distinguido y culto letrado D. Gerardo Carreres.

EL MATUTE

Decomisos de carne y embutido

Ayer hubo otro alijo.

Por dos parejas de ronda á las órdenes del jefe de la zona exterior, Sr. Canut, fueron decomisados 15 kilos de carne de carnero, sin las correspondientes marcas de la inspección veterinaria, al cortante Ramón Asensi, domiciliado en la carretera Real de Madrid, traste 8, casa núm. 197, y nueve kilos de chorizos á un sujeto que los llevaba ocultos en un saco, y después de burlar la vigilancia de los empleados de punto en la estación sanitaria de Campanar, fué detenido por la ronda de vigilantes.

El detenido dijo llamarse José Almenar, domiciliado en el núm. 1 de la plaza del Arbol.

De las dos aprehensiones se extendieron las correspondientes actas, después de formuladas las denuncias.

Se continuará.

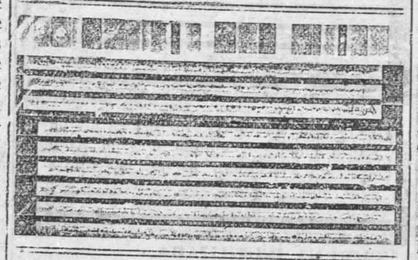

El formidable : : : incendio de ayer

Las pérdidas se elevan á 550.000 pesetas

Ayer mañana, de 6,30 á siete, circuló la noticia de que en una fábrica del Grao se había declarado un formidable incendio, y que estaba amenazada por el fuego una manzana de grandes edificios.

Seguidamente nos trasladamos al lugar del suceso, viéndose las llamas y elevadas columnas de humo densísimo, desde el puente del Mar. Por lo visto el incendio era imponentísimo.

En la calle de Serrano, letras A B C, hay un edificio de reciente construcción que ocupa un espacio de unos 1.700 metros cuadrados, con 50 de fachada, de un solo cuerpo, sin altos.

Este espacioso almacén es de la propiedad de los súbditos alemanes señores Meyer y Bacharach, y en él tenían arroz, alubias, pastas de semillas y almendra.

Los dueños se hallaban ausentes, y al cuidado de sus intereses está D. José Crespo Vázquez, que vive en la calle á que da espaldas el almacén siniestrado.

Anteanoche, á las siete, el padre del señor Crespo estuvo en el almacén de referencia, con objeto de dar comida á los gatos.

Media hora después, cerró, sin advertir cosa alguna que le llamara la atención, y entregó la llave á su hijo.

Ayer mañana se presentó, como de costumbre, en el domicilio del señor Crespo, una mujer encargada de la limpieza; tomó la llave y abrió la puerta del almacén, para dedicarse á su cometido, quedando sorprendida al advertir que de una pila de sacos salían llamas y mucho humo.

Sin pérdida de tiempo corrió á casa del encargado, encontrando en la puerta á su hermano D. Manuel, quien marchó en seguida hacia el almacén, viendo que las llamas invadían todo el local.

Poco después llegaba el encargado de los señores Meyer y Bacharach, siendo su primer acto abrir una boca de riego de alta presión, colocada por los dueños del almacén junto á la puerta de entrada, lado izquierdo, precisamente para casos de incendio; pero ya el fuego había tomado gran incremento.

Inmediatamente dieron aviso al retén de Bomberos del Grao, avisándose también al del Ayuntamiento, saliendo acto continuo las bombas.

Poco se hizo esperar la brigada de Bomberos, á cuyo frente iba el comandante de la misma Sr. Maya, llegando también, con los bomberos, dependientes de la Compañía de Aguas potables, abriendo los registros, y contribuyendo al enchufe de las mangas.

La sección de bomberos del Grao, que con el poco material de que podían disponer, sobrellevaba un trabajo rudísimo, se unió al grueso de la brigada y con sus compañeros rivalizaron todos en la ímproba tarea de extinguir el incendio.

Asimismo se presentó, con una bomba, una sección de marineros de la escampavía «San Marcos», prestando muy buenos servicios.

Como es natural, numeroso público presenciaba el incendio y, al producirse los derrumbamientos, originábase gran alarma, pues muchos creían que en el interior del almacén había materias explosivas, no siendo esto verdad, afortunadamente, pues de haberlas habido no cabe duda que el de ayer hubiera sido un día de luto para los poblados marítimos.

Más de cuatro horas estuvieron los bomberos trabajando con gran ahinco con el fin de conseguir dominar el incendio, que, desde luego quedó localizado, desapareciendo el peligro de que se propagara á los edificios colindantes.

A las once quedó dominado el fuego, hundiéndose la techumbre del almacén, con gran estruendo, pero sin originar desgracias, por fortuna.

No obstante, la brigada continuó arrojando agua y removiendo escombros, no interrumpiéndose durante todo el día los trabajos de extinción.

A las cuatro de la tarde fué extraída la caja de caudales, que se hallaba completamente destrozada.

Todos los documentos estaban destruídos por el fuego y casi fundidas unas monedas de cobre españolas é italianas y dos de níkel inglesas.

Puede decirse que á esta hora se daba por perdido todo el hermoso edificio.

Los derrumbamientos de las paredes sucedíanse á medida que se iba sofocando el fuego. Las viguetas de hierro quedaron retorcidas é inservibles.

No se sabe la cuantía exacta de los daños, pero aproximadamente se calculan en medio millón de pesetas entre el edificio y cuanto ha sido pasto de las llamas.

Se han quemado, además del edificio, del que sólo han quedado las cuatro paredes, 3.000 sacos de arroz y alubias, otros 60.000 vacíos, y cantidades enormes de almendras y pastas de semillas para la fabricación de pastos para el ganado.

El predicho almacén y sus efectos estaban asegurados á una compañía inglesa.

Hace unos tres meses, según nuestros informes, el valor de las existencias en el almacén de los señores Meyer y Bacharach pasaba de un millón de pesetas.

LAS AUTORIDADES.

El general de la división Sr. Garrido, el Gobernador civil Sr. Cortinas, el jefe de Vigilancia Sr. Coll, los capitanes de Seguridad y guardia municipal, Sres. Alicart y Soler, los tenientes de la guardia civil y de Seguridad, D. Antonio Guillén y D. Valentín Barba, el inspector de Vigilancia del Grao, D. Fernando Acuña, y fuerzas del ejército, guardia civil, municipal y Seguridad y agentes de Vigilancia acudieron desde los primeros instantes, acordonando el edificio incendiado, á fin de no entorpecer el trabajo de los bomberos, y evitar sustracciones.

Las primeras diligencias las instruyó el juzgado municipal de los poblados marítimos, hasta que se presentó, á las nueve y media, el juzgado de guardia, formado por el juez D. Miguel García, el secretario D. Julio Rodríguez, el oficial D. Manuel Marín y el alguacil Sr. Parra, que se retiraron del lugar del suceso á las once y media, prosiguiendo las diligencias en el local de su audiencia.

En la planta baja de un convento se instaló una posta sanitaria, con el material de la brigada de Bomberos, y el prestado por la Cruz Roja, estando al frente de la misma los doctores Vila, de la primera, y Espinosa, de la segunda, no habiéndose registrado accidente alguno.

OTRAS NOTICIAS.

Fueron extraídas las materias depositadas en los pisos bajos, consistentes en pasta de cacahuet, si bien casi todos los bultos de dicha sustancia quedaron estropeados por la acción del fuego.

En un convento de monjas inmediato al almacén incendiado, cundió el pánico, poniendo á salvo cuanto ellas tenían interés de que no fuera pasto de las llamas, caso de que el fuego se propagara é hiciera presa en el convento.

Al otro lado del almacén incendiado hay una casa que había su dueño, D. Blas Escriva Serra, que ha tenido que desalojar también la morada por el inminente peligro de que estaba amenazada.

Otro tanto le ha ocurrido á D. José Alemany, dueño de la casa situada á espaldas del almacén incendiado.

José Beltrán, Manuel Fons, Severino Latorre, Miguel Sala, José Casanova, Antonio García, José Raga, Esteban Boronat, Higinio Ferrer, Antonio Navarro, Julio Puig, Trinitario Marín y Luciano Sorin, ayudaron á la extinción del incendio.

FALSA ALARMA.

Hallándose los bomberos trabajando en la extinción del fuego, recibieron aviso de que en el camino del Grao se había declarado otro incendio.

Inmediatamente se mandó una bomba, que regresó en seguida, pues la noticia era inexacta.

EL SERVICIO DE AGUAS POTABLES.

Nos consta, de manera cierta y positiva, que la calle de Serrano (la del incendio), no está canalizada; y no obstante esto, por la Compañía de Aguas Potables, se hizo cuanto humanamente fué posible para que no faltara agua, para la extinción del incendio.

El almacén incendiado, propiedad de los señores Meyer y Bacharach, se terminó hace año y medio y costó 300.000 pesetas.

Otro de los dueños es don León Meyer, americano, que reside en Londres. D. Hugo Barcharach, alemán, está al frente de la casa en Valencia desde hace 13 años y el domingo último marchó á Benicásim, en cuya pintoresca playa veranea su familia, con objeto de pasar allí el día.

Ayer, en vista de lo que ocurría, marchó á Benicásim el Sr. Sirera, comunicando al señor Bacharach la importancia del siniestro.

El Sr. Bacharach, con su amigo Sr. Sirera, vino en seguida á Valencia.

UN TORO HUIDO.

Por si el edificio de don Mariano Montoro podía ser alcanzado por las llamas, se procedió á sacar los toros que allí había, escapándose uno de los cornúpetos y originando carreras y no pocos sustos.

Noticias varias

Los dueños del horno de pastelería y pan de lujo, instalado en la calle de Pí y Margall, núm. 7, entregaron el domingo 16 buen número de panes de Viena á las Hermanitas de los Pobres; ayer lunes enviaron también 145 panes al Asilo de San Juan de Dios y á la Junta Provincial contra la Tuberculosis, y hoy martes entregarán 290 panes á la Colonia Escolar de la Malvarrosa.

Como se ve los Sres. D. Vicente y D. José Martí cumplen á diario la oferta que espontáneamente hicieron en socorro de los desvalidos.

—

El Ayuntamiento, en sesión de ayer, acordó por unanimidad que constara en acta haber visto con gusto el apoyo prestado por los Sres. Martí á los artistas, industriales y obreros al realizar la obra de arte que todos los colegas han elogiado al describir el Teatro y Café Martí y el horno-pastelería y de pan de Viena próximo á inaugurarse.

—

La Banda municipal dará esta tarde, de seis á ocho, un selecto concierto en los Viveros.

La entrada costará dos reales y el programa que ha de interpretar la Banda, se repartirá elegantemente impreso á cuantas personas asistan al concierto.

—

La junta directiva de la Sociedad Tiro de Pichón pone en conocimiento de los señores socios que ha quedado abierta la lista de adhesiones para el banquete que tendrá lugar en el local social (Peris y Valero) el día 19 de los corrientes, á la una y media, en honor del equipo ganador de la copa Victoria Eugenia.

—

Eslava.—Hoy, 6,45, matiné blanca, moda. Noche, 10,30, despedida de la gran atracción «Ritchavé-Malazoff». Exito creciente de Pastora Imperio.

—

El presidente de la Diputación provincial recibió ayer el siguiente telegrama del ministro de Hacienda:

«Tengo el gusto de participarle que reunida la Junta de Edificios públicos, ha dictaminado el expediente de construcción, en esa ciudad de las nuevas Facultades de Medicina y Ciencias. Le saludo afectuosamente.»

Rayos X — **Instituto de Electricidad Médica** — Fundado el año 1900 — Dr. A. Batllés — **Radium**

Calle de Cirilo Amorós, 31, frente al Balneario de Pizarro.—Valencia

Aplicación directa de los Rayos **X**, de gran poder de penetración y de la Electro-coagulación térmica, único procedimiento que viene dando los mejores éxitos aun en los casos más desesperados de **Cáncer** (externo y profundo), **Lupus, Tumores** y **Flujos de sangre de la matriz.** Angiomas, Cicatrices, Manchas, Bello, **Tiñas** y demás enfermedades de la piel.

Emanatorio de Radium, Baños radio activos y Baños de luz para la cura del **Reumatismo, Gota, Artritismo, Anemias, Linfatismo** y demás enfermedades por trastorno de la **nutrición.**

Aplicaciones de la Electricidad en todas sus formas.

Exitos sorprendentes en las enfermedades crónicas del **Estómago** y de los **Intestinos** por antiguas y rebeldes que sean.—Las aplicaciones no producen dolor ni sensaciones molestas. Evitan operaciones arriesgadas. Las personas más débiles y delicadas pueden soportarlas.

Habitaciones para enfermos.—Consulta y aplicaciones de 9 á 2 y de 5 á 7

¡TREINTA AÑOS ENFERMO!—Es muy frecuente escuchar de labios de los enfermos crónicos del aparato digestivo esta frase, pero es hasta que se deciden á ensayar el Elixir Estomacal de Sáiz de Carlos que los cura, á no ser que tengan una lesión orgánica irreparable y aún á éstos los alivia.

El Dr. Jesús Bartrina ha trasladado su clínica, de enfermedades nerviosas y mentales, á la calle de Pérez Pujol, 5, 1.º Consulta, de nueve á once.

URBERUAGA DE UBILLA, Marquina (Vizcaya).—Aguas azoadas, especiales para las enfermedades del aparato respiratorio. Pídanse memoria y guías. Se remiten gratis.—Servicio de automóviles desde la estación de Deva.

Telefonema detenido: Ricaud, plaza de Toros.

Aurelia Cavazzuti, cirujano-dentista, extracciones, empastes, orificaciones, trabajos fijos sin paladar, dentaduras artificiales de todos sistemas, precios económicos. Comedias, 22.

Eslava.—Hoy, 6,45, matiné blanca, moda. Noche, 10,30, despedida de la gran atracción Ritchavé-Malazoff». Exito creciente de Pastora Imperio.

COLEGIO DE CORREDORES DE VALENCIA

Cambios Paris, á 84'15, vista cheque banquero. id. id. de 89'95 á 89'90, ocho días vista cheque comercial.
id. Londres, á 23'68, vista cheque banquero. id. id. de 23'31 á 23'47, ocho días vista cheque comercial.

CIRCO REGÜES

Gran compañía internacional de varietés

ESPECTACULO CULTISIMO

Orden del programa para hoy

-- La Simur --

René coupletista.
Les Sobernel (dueto, debut).
Pepita Sal bailarina.
Exito sin precedentes del **Trío Inas-Enrio**
Grandioso éxito de la aplaudida cupletista
-- BELLA NINON --
Exito de la notable cantadora de aires regionales
- EMILIA BENITO -
Dos únicas sesiones: 6'30 y 10'15 noche

- TEATRO :: MARTI -

Esta noche estreno de

- El brillo de los caireles -

Comedia en cuatro actos de

Torres del Alamo y Asenjo

Gran éxito en Madrid

A LAS 9'45 NOCHE.

Teatro Ruzafa

El espectáculo favorito = = del público = =
Sesión continua de cine de 4 tarde á 12'30 noche
— HOY —
= Grandioso programa =
Estreno de la extraordinaria película de 2.000 metros, en cuatro partes, de la famosa marca Nordisk
= EL QUE TRIUNFA =
Exito grandioso, inmenso, de
La historia de siempre
Protagonista Henny Porten
Próximamente
-- -- Heroismo de amor -- --
por Francesca Bertini
10 céntimos entrada general.—25 preferencia

Trianón Palace

Funciones para hoy martes
Sesiones, 6'30 tarde y 10 noche
Sinfonía.
Cine con películas de acreditadas marcas.
Gran éxito de la canzonetista
-- Antoñita Ríos --
Exito sin rival. El famoso trío
— LES SENALAG —
Precoces artistas bailarines y musicales
La bellísima bailarina
PILAR ALONSO
Bailes clásicos, gran lujo, éxito creciente
Sensacional debut: HOY
Pepita Ramos (La Goyita)
Elegante y simpática cancionista, predilecta del público de señoras.—Arte y lujo.

CAFÉ GRAN PEÑA

Este gran café, instalado en la calle de Pí y Margall, esquina al Trianon Palace, ha montado un gran servicio de helados, los que servirá diariamente.

Para hoy expenderá los siguientes:

Horchata, Leche, Café, Mantecado, Limón y Bomba á la soberana.

Pí y Margall, esquina al Trianon Palace

MARQUÉS DEL MÉRITO Vinos y Cognacs DE JEREZ

Representante: D. Ramón Casanova Boix.—Ruzafa 72, teléfono 776

El que más rendimiento da

¡SEÑORA! EL JABON CHIMBO

Es el mejor y más económico para lavar la ropa.—Se vende en todos los buenos establecimientos de ultramarinos, comestibles y similares

Unicos depositarios:
Taberner, Ferrando y Carbonell, S. en C.

INSTITUTO DE VENEREOLOGIA, SIFILIGRAFIA Y ENFERMEDADES DE LA MATRIZ — Dr. MORELL

Instituto de Venereología, Sifiligrafía y enfermedades de la matriz

Doctor Morell

Establecimiento de primer orden para el tratamiento completo de las enfermedades del aparato génito-urinario del hombre y de la mujer.

Consulta diaria. — C. Martínez Cubells (antes de Santa Clara) Valencia

Frente á la puerta del escenario del Trianón Palace

:Salón Kursaal:

- : - Barcas, 7 - : -

Gran éxito de este Music-Hall por acreditadas canzonetistas y bailarinas

Entrada por consumación

- Sesiones, á las 3'30, 6'30, 9'30 y 11 -

Baños del Almirante

Precios los de costumbre.—Frente á Correos

- BAR LA GRUTA -

Servido por elegantes señoritas

En este establecimiento encontrará el público un esmerado servicio y géneros de primera calidad.

- DOCTOR ROMAGOSA, 5 -

(Antes Empedrado de las Barcas)

Trinquete de Pelayo

Hoy á las 5'30 gran partido de pelota, á escalera cuerda. A 60 tantos. Desafío de 50 pesetas de salida. Juego libre por los afamados pelotaris Cacahuet y Belmonte, contra Fuentes, Francisco (a) Tramuser y Trapero.

Precio 15 céntimos.

Lápidas

Exposición permanente. Especialidad en el mármol negro de Bélgica. Precios reducidos.

Bonaccasa, Paz, 31, Valencia

Calenturas rebeldes

Con el «Antimeningeo Bellver» se curan las calenturas y se evita la meningitis, que es el final de los catarros gástricos infecciosos.

Tiene la ventaja sobre todas las medicaciones que se aplica en enemas (lavativas), no causando molestia á los enfermitos que repugnan el tomar medicamentos.

De venta: Farmacia de San Antonio, y en la del autor, calle de Sagunto, 81.—Valencia.

Dr. Américo Montoro

Enfermedades de los niños. Rayos X

Vacunación antirábica

Método supra-intensivo

- - - - - - Consulta de 11 á 1

Hierros de la Ciudad, 2, entl.º

¡¡PRESERVATIVOS!!

Inmejorables, finos é irrompibles **marca "York"**, desde una peseta docena, se venden en **LA INGLESA**, San Vicente, 164.

Entrada muy reservada por la escalerilla.

BALNEARIO DE SANTA ANA

Médico director: Dr. Landete

Quien padezca herpes, clorosis, escrofulismo ó inapetencia debe tomar las aguas de Santa Ana y adquirirá salud completa, como todos los que por aquí desfilan agradecidos de su bondad.

Viaje hasta Villanueva de Castellón, donde esperará el carruaje del establecimiento al primer tren de cada línea. Para más detalles al señor administrador.

Depósito de estas aguas en Valencia: farmacia del Dr. Torréns, plaza del Mercado.

ALMORRANAS

Curación radical y segura en ocho días con la POMADA ANTIHEMORROIDAL VALENTIN PALACIOS. Cesa el dolor a la primera ó segunda aplicación. Sus buenos resultados han hecho que sea la preparación más solicitada por el público para la curación de tan molesta enfermedad.—Farmacia de VALENTIN PALACIOS, Bajada de San Francisco, 32.—Valencia.

- Espectáculos -

Teatro Ruzafa.—Sesión continua de cinematógrafo de 4 tarde á 12'30 noche

Eslava.—A las 6'45 y 10'30: Gran sesión de cine y varietés.

Trianon Palace. - - A las 6'30 tarde y 10 noche: grandes sesiones de cine y varietés.

Circo Regües. — Sesiones de varietés á las 6'30 tarde y 10'15 noche

Teatro Martí.— A las 9'45: El brillo de los caireles (estreno).

¿Deseáis que vuestros hijos no sufran las molestias de la dentición?

DADLES

Panacea - CORELL

¿QUERÉIS corregir las DIARREAS, facilitas el BABEO, hacer desaparecer la inflamación y los DOLORES DE VIENTRE?

DAD Á VUESTROS HIJOS

Panacea CORELL

La más acreditada de España

Para evitar confusiones, cuando pidáis PANACEA, añadid la palabra CORELL, por ser muchos que expenden con el nombre de PANACEA.

Farmacia P. Serranos, 9, Valencia

Dentífrico Cervera

Antes Oxigenol

Desinfectante bucal á base de oxigeno naciente. Blanquea los dientes, perfuma la boca, evita la caries, esmalta la dentadura.

Farmacias, droguerías y perfumerías.

Depósito general: Prim, 2.

- Encuadernaciones -

— DE —

REVISTAS ILUSTRADAS

	Pesetas.
Historia de la Guerra Europea por V. Blasco Ibáñez	
En holandesa tela (lujo)	3,50
En » »	3
En » papel	2'50
En cubiertas timbradas	5
La Esfera	
En pasta española	6
En holandesa tela	4'50
En » papel	3'50
Mundo Gráfico, Nuevo Mundo y Blanco y Negro	
En holandesa tela	2'50
En » papel	2

Se hacen además toda clase de encuadernaciones, por lujosas que sean, á precios económicas.

CENTRO DE AVISOS

- En la imprenta de este periódico -

Hombres faltos de energías nervioso-musculares, impotentes, gastados por abusos de Venus, solitarios, alcohólicos, pesares, estudios, etc. viejos sin años, redoblarán las fuerzas de la juventud con el VIGOR SEXUAL KOCH de uso externo. Los medicamentos al interior, si son débiles, estropean el estómago y no producen efecto, y si son fuertes matan la salud. El VIGOR SEXUAL KOCH se vende en Valencia: boticas San Antonio, Mercado, 71; Gamir, San Fernando, 34, y otras. Para fijar el grado de la «impotencia», pídase gratis el Gráfico Sexual á la Clínica, San Vicente, 102, 1.º

Ministerio de Educación, Cultura y Deporte 2012

LA HUELGA DE LOS FERROVIARIOS DE LA COMPAÑÍA DEL NORTE

LOS CAMBIOS

DE NUESTRO SERVICIO ESPECIAL

Madrid, 17.

Cierre de Bolsa

	CAMBIO precedente	CAMBIO de HOY
Interior 4 por 100	74'45	74'70
Amortizable 4 por 100	87'50	87'25
Amortizable 5 por 100	98'76	98'80
Acciones Banco de España	462'00	462'00
Acciones Tabacalera	295'00	295'00
Cambios París	83'95	83'60
Cambios Londres	23'65	23'59

La «Gaceta».-Descarrilamiento.-La falta de papel.--La Prensa.--De Bilbao.

Inserta una circular dirigida á los gobernadores civiles de varias provincias, ordenándoles dicten medidas para que las juntas locales, encargadas de la extinción de tas locales, encargadas de la extinción de la langosta, cumplan las disposiciones contenidas en la ley de Plagas del campo.

—

El tren mixto descendente de Galicia ha descarrilado en el kilómetro 147.

No han ocurrido desgracias, afortunadamente.

La causa del accidente fué la rotura de uno de los ejes del vagón de mercancías.

Resultaron 13 vagones con averías.

bre la vía.

Los viajeros de los trenes correos, quedaron detenidos á causa del suceso.

Trasbordarán hoy á otros trenes para proseguir el viaje.

—

«El Debate» dice que es urgente para las empresas periodísticas tomar el acuerdo de pedir al Gobierno que acuñe monedas de siete céntimos, ó fijar en diez céntimos el precio del ejemplar de cada periódico.

Asimismo, deben pedir franquicia postal.

La situación de los periódicos es insostenible, dada la elevación del precio del papel.

«El Liberal».--Publica un estudio de don Ramón Menéndez Pidal, acerca de la expansión del catalanismo y lo que será en Cataluña.

«Encerrándose en el uso exclusivo del catalán, Cataluña se condenaría al aislamiento egoísta.

El castellano se habla en un territorio 240 veces mayor que Cataluña.»

«El País».—Inserta un artículo encaminado á que se llegue á un acuerdo que permita normalizar rápidamente el actual conflicto ferroviario, obteniendo los del Norte, iguales ventajas que los del Mediodía.

—

En la plaza de Toros de Indauchu, se celebró un festival acrobático taurino.

Hubo un lleno rebosante, vendiéndose más localidades de las que caben en la plaza.

Los que no pudieron entrar, tiraron las puertas de la plaza á tierra, y fueron dispersados á sablazos.

Durante la lidia del segundo novillo, unos mozalbetes invadieron el ruedo, sin hacer caso de los requirimientos de los guardias, quienes echaron mano de los sables para hacerse obedecer.

Uno de los guardias fué volteado por el novillo, saliendo ileso.

Fueron detenidos cuatro de los mozalbetes, que más tarde, quedaron en libertad.

TOROS

LA LINEA

El diestro Belmonte

En la calle Real de Gibraltar, frente al hotel Cecil, se hallaba estacionado ayer tarde gran gentío, al saber que iba á ser trasladado el diestro Belmonte.

Desde el hotel hasta el muelle fué conducido el trianero en una camilla de la Cruz Roja, quedando luego bien acondicionado á bordo del vapor «Elvira», que le trasladará á Algeciras, donde tomará el expreso de Madrid.

Le acompañan su apoderado Juan Manuel Rodríguez y su cuadrilla.

Freg y Joselito

Se lidian bichos de Concha y ierra, para Freg y Gallito.

Primero.—Freg es aplaudido en unos lances de capa, muy bien secundado por Joselito.

Toma el animal cinco varas por tres tumbos.

Los banderilleros cumplen.

Freg realiza una faena de muleta inteligente. Arrea un pinchazo y una estocada, asomando la punta por el brazuelo.

Luego descabella.

Segundo.—A las primeras de cambio, se declara manso.

De los varilargueros acepta seis puyazos, á cambio de dos tumbos y un arre muerto.

Los rehileteros cuelgan tres pares aceptables.

El toro es imposible de lidiar. No embiste, y, cuando se le acosa, se defiende á coces.

Joselito hace cuanto puede por recoger al cornúpeto.

Se deshace de él de una estocada delantera, descabellando á la primera.

(Ovación.)

Tercero.—Es un toro reservón, que le cuesta acometer á los de aupa.

Acepta cuatro varas, proporciona dos tumbos y mata dos caballos.

Los banderilleros prenden tres pares regulares.

Freg hace una faena muy valiente y ceñida, sobresaliendo varios pases de rodillas y naturales.

Finiquita á la res de dos pinchazos y una buena estocada. (Palmas.)

Cuarto.—Joselito lo veroniquea con arte.

Los piqueros pinchan el cuero del animal cinco veces, sin más consecuencias en el tercio.

Los chicos cuelgan tres pares de banderillas.

Gallito hace una faena enorme, brutal, que el público corea con olés y ovaciona incesantemente. Cobra un pinchazo y media estocada colosal. (Ovación y petición de oreja.)

El quinto es negro y terciado.

Toma cinco puyas, por dos caídas y un caballo.

Freg y Joselito parean regularmente.

Freg trastea valiente, y lo despacha de una estocada superior.

(Ovación y oreja.)

Sexto, negro y bien presentado.

Varas cuatro, por tres caídas y dos caballos.

Los quites no pasan de vulgares.

Joselito deja dos pares medianos.

Coge estoque y muleta y enloquece al público, dando variedad de pases, en medio de grandes ovaciones.

Coloca una estocada alta y descabella con la puntilla.

(Ovación.)

La huelga de ferroviarios

Una nota de Romanones

A las siete de la tarde Romanones ha entregado á los representantes obreros, que esperaban la contestación de la compañía, una nota que dice así:

«El presidente del Consejo de ministros no ha recibido de la compañía del Norte respuesta á la proposición de someter á un arbitraje la cuestión origen de la huelga.

La compañía ha pedido un nuevo plazo.

En su consecuencia el presidente del Consejo, entendiendo que no es posible, por la índole de los servicios que afectan á la huelga, dilatar por más tiempo la solución, de acuerdo con los demás ministros, ha resuelto entregar el asunto íntegramente al Instituto de Reformas Sociales, pidiéndole informe al Consejo para la resolución que estime justa.

Para dicho objeto ha remitido al Instituto una relación minuciosa de todos los antecedentes, acompañada de una comunicación cuya copia va adjunta.

Seguramente el Instituto, procediendo con su diligencia y celo habituales, evacuará la consulta en plazo muy breve é inmediatamente el Gobierno adoptará las disposiciones oportunas respecto de los puntos que han motivado la huelga.

Las demás peticiones formuladas por los obreros y que no constituyen extremos de divergencia con la compañía, no son rechazadas por el Gobierno, pero por la índole de algunas de ellas no puede recaer resolución definitiva, sino una vez que los obreros, atendiendo, como parece natural, los requerimientos que el Gobierno les dirige, reanudaran los trabajos para que quede restablecida la normalidad.»

La comunicación dirigida al Instituto de Reformas Sociales dice:

«El mayor número de empleados de la Compañía de ferrocarriles del Norte plantearon el día 12, previo el aviso exigido por la ley, una huelga que originó la consiguiente anormalidad en tan importante servicio público.

El motivo principal de esta actitud fué su divergencia con la compañía, afectada por la huelga, sobre varios extremos que no se puntualizan con objeto de recitar todo juicio previo del Gobierno sobre la extensión y naturaleza de las cuestiones planteadas antes y después de producirse la huelga.

El Gobierno, practicó oficiosamente, insistentes gestiones para zanjar las diferencias entre las partes antagónicas, al mismo tiempo que adoptaba medidas para restablecer y asegurar el servicio ferroviario con la mira puesta en el interés colectivo, cuya defensa constituye la primordial obligación del poder público.

Aquellas gestiones no alcanzaron el éxito apetecido y la huelga continúa.

No necesita el Gobierno encarecer ni la grave perturbación que la anormalidad ferroviaria implica, ni el hondo quebranto que causa á la economía nacional, el padecimiento que impone indebidamente á numerosas clases sociales ajenas á las causas originarias del conflicto ni el riesgo que entraña su duración, por la existencia y el anuncio de otras huelgas coincidentes con la ferroviaria ó engendradas por ella. Bástale recordar que si la anormalidad ferroviaria es siempre daño importante para la vida social, lo es más todavía al cabo de dos años de guerra europea, asediada por muchas dificultades relativas, tanto al abastecimiento de las poblaciones como á sus industrias, dificultades que casi unánimemente entrañan los problemas de transporte.

—

rroviario, servicio público insustituible y de interrupción inaceptable, por ser esencial para la vida de la nación.

En las presentes circunstancias la normalidad y la seguridad de dichos servicios son tan apremiantes é imprescindibles para prevenir y conjurar otros peligros económicos y sociales que casi revisten carácter de perentoria é ineludible exigencia de la defensa nacional.

Estas circunstancias imponen al Gobierno claras obligaciones y le asignan correlativos derechos para cumplirlas, que, con toda serenidad, pero con toda firmeza, está resuelto á ejercitar.

Entre los nobilísimos é importantes cometidos asignados al Instituto de Reformas de su digna presidencia, es uno informar al Gobierno, cuando éste le consulte sobre las cuestiones sociales.

Otro, explícitamente consignado en el artículo 5.º de su Reglamento, es el de actuar directa é indirectamente como mediador, siempre que sea posible, para prevenir los conflictos y resolverlos conciliando los intereses encontrados.

Por consecuencia, el Gobierno solicita de ese Instituto el previo estudio que estime necesario, pero con la urgencia que las circunstancias del caso y los apremios del patriotismo aconsejan, y emita su autorizado informe sobre las discrepancias que motivaron la situación actual entre la compañía de ferrocarriles del Norte y sus empleados, formulando su juicio respecto del punto hasta el cual asiste la razón á cada una de las partes y acerca de la resolución en que cada una de las pretensiones respectivas ordena.

La autoridad de los informes suscritos por el Instituto de Reformas, está sólidamente cimentada por la constante imparcialidad con que este organismo procedió en todos los casos y garantida por la misma composición del pleno del Instituto, donde están representados electivamente patronos y obreros.

El Gobierno abriga la fundada esperanza de que el informe del Instituto será aceptado por los obreros y la compañía, fortaleciendo al mismo tiempo, en común provecho, la tendencia de resolver por medios conciliadores y jurídicos aquellos graves conflictos que ponen en pleito, no sólo los intereses particulares, sino el interés social más alto y decisivo.

Pero si contra toda racional esperanza, alguna de las partes rechazara el informe del Instituto, el Gobierno, inspirándose en la suprema conveniencia pública y atento á sus deberes y responsabilidades, empleará todos los medios que le otorgan las leyes; ejercitará todas las facultades necesarias para poner á salvo, cualesquiera que sean las resistencias, el bien de la nación.

Lo que comunico á V. E., etc.»

Lleva fecha de hoy y la firma el conde de Romanones.

Lo que dicen Romanones y Ruiz Jiménez.

El señor conde de Romanones recibió esta mañana, en su despacho, á los periodistas, haciéndoles las siguientes manifestaciones:

Acabo de recibir á la comisión de obreros ferroviarios, incluso al representante de los de Valladolid.

No asistieron los de la Unión de Trabajadores, por entender que han cumplido ya su misión, encauzando las gestiones del Gobierno cerca de los ferroviarios.

«Dije á los comisionados—añadió el jefe del Gobierno—, que el Gobierno se puso al habla con la compañía, exponiendo á ésta una larga serie de observaciones, sin que hasta la fecha haya ésta contestado, pues debía antes consultar con el Consejo de Administración.

Las noticias de toda España comunican que reina orden completo.»

El ministro de la Gobernación, al recibirnos esta mañana, nos dijo:

—Esperamos que la cosa marche por buen camino, y que la proposición del arbitraje sea aceptada por la compañía.

El conde de Romanones interviene eficazmente en la cuestión.

Si fracasaran estas gestiones, el Gobierno cuenta con otras soluciones y procedimientos.

Hoy era un día crítico, pues ya saben ustedes que estaba anunciada la huelga general. Nada hay que lamentar.

No habrá necesidad de nuevo Consejo de ministros, pues el señor conde de Romanones cuenta con la confianza de todos nosotros.

Las compañías ferrocarrileras

La compañía de los ferrocarriles Andaluces ha adquirido todas las acciones de la línea del Sur que poseía Ivo Boch, que suman la mayor parte de las acciones de dicha compañía.

A consecuencia de dicha adquisición, la compañía de los ferrocarriles Andaluces es ya administradora de toda la línea del Sur.

Socialista detenido

León.—De orden de la autoridad militar ha sido detenido el conocido socialista Manuel Llaneza, representante de los mineros.

A inspeccionar la línea

A última hora, el coronel y varios oficiales del regimiento de ferrocarriles han salido á inspeccionar la línea desde Miranda.

Para Oviedo marchó el comandante del mismo cuerpo D. Emilio Morata, con objeto de constituir el comité ferroviario del ferrocarril de la costa.

El correo de Asturias

El correos de Asturias, que debió llegar á las 7,50 de la mañana, llegó á las 2'15 de la tarde.

D. Carlos

Ha llegado el infante D. Carlos, procedente de Santander, presentándose al ministro de la Guerra.

Permanecerá aquí varios días.

López García

Asegúrase que el nuevo gobernador de Oviedo, D. Luis López García, desempeña el cargo mientras duren las circunstancias actuales; por tanto, la dirección del depósito de Guerra no se declarará vacante.

De la guerra

Comunicado oficial francés

París. Oficial. Tres tarde:

Entre el Oise y el Aisne hubo un fuerte reconocimiento enemigo, que fué dispersado, en las cercanías de Moulins Soto.

En Toutvent (Champaña), hemos rechazado un golpe de mano alemán contra una trinchera.

En el sector de Verdun, pasó la noche tranquila, excepto en la cota 304, en que hubo vivo fuego de fusilería.

Al Oeste de Fleury, avanzaron los ... los franceses, cogiendo tres a... elementos ... ametralladoras.

En Lorena, después de ... intenso bombardeo, el enemigo verificó ... dos ataques contra nuestras posiciones ..., siendo rechazado y cogiéndole algunos prisioneros.

En el resto del frente, sin novedad.

COMUNICADO OFICIAL RUSO

Petrogrado.—En el ala derecha del frente occidental, en las posiciones de Riga, con apoyo de nuestra artillería de mar y tierra, los rusos avanzaron algo en la región Oeste de Keumera.

En el resto del frente sólo hubo algunos encuentros, que nada modifican la situación general.

En Volhinga, al Sureste de Svimuqui, compactas masas enemigas tomaron la ofensiva en diferentes puntos, siendo rechazados por un enérgico contraataque ruso, continuando nosotros el avance con éxito.

En varios sectores de Ostrof Sobine, ... llamos al enemigo, después de encarnizada resistencia, retirándose en desordenada fuga.

Uno de nuestros regimientos ha capturado durante la última jornada una batería pesada y otra ligera.

El total de prisioneros hechos en este combate aún no se ha determinado, habiéndose contado ya unos tres mil.

En el mar Negro, durante un crucero, nuestros torpederos echaron á pique 26 veleros.

En el frente del Cáucaso, la noche del 16, nos apoderamos de la ciudad de Baybout, de un punto avanzado en Armenia.

En varios sectores se repliegan precipitadamente.

En la región de Taures y cuenca del alto Tchoroc los rusos han avanzado considerablemente, consolidándose en las posiciones tomadas á los turcos. Durante los últimos días, los ejércitos del Cáucaso han tenido una serie de triunfos en Baybut y Manhatum.

El avance inglés.-Vapor á pique.-Los ministros de Municiones.

Londres (oficial).—Dos columnas inglesas han regresado á sus bases después de haber efectuado operaciones en la península de Sinaí, en la orilla izquierda del golfo de Suez, donde hicieron afortunadas incursiones contra los puestos enemigos, apoderándose de algunos ganados.

Las columnas partieron de Tor y Abuzinelma y atravesaron 60 millas de terreno lleno de dificultades.

Las tropas inglesas no tuvieron ninguna pérdida.

—

Londres.—El Lloyd anuncia que ha sido echado á pique el vapor inglés «Antigua», no armado.

—

Londres.—La conferencia de los ministros de Municiones ha terminado con el estudio de diversas cuestiones que interesan á los países aliados, habiéndose llegado á conclusiones satisfactorias.

La Conferencia sobre municiones.--Pesqueros á pique.

Londres.—Ayer y hoy, el ministro de Hacienda con los de igual clase de Italia y Rusia, los ministros de Municiones de Francia y Gran Bretaña, el general Belayeff y el gobernador del Banco de Inglaterra, Mac Kinnen Wood, han discutido los arreglos financieros para atender á las necesidades militares de varios otros gobiernos, en interés mutuo de los aliados.

La conferencia terminó con un acuerdo que armoniza los intereses de las cuatro potencias, con el fin de coordinar más aún los arreglos concertados en cuanto á las Haciendas y suministros.

También se concluyeron por separado acuerdos anglo-franceses y anglo-italianos.

El lunes celebrará una conferencia el ministro de Hacienda con su colega el de Rusia.

—

Londres.—Los submarinos enemigos han echado á pique los vapores pesqueros «Bernaden» y «Recorde».

Las tripulaciones se salvaron.

De la muerte de Metchnikoff.-Disturbios en Colonia.

Petrogrado.—Todos los periódicos dedican sentidos artículos á la muerte del doctor Metchnikoff.

La «Nowie Vremia» dice que Metchnikoff, el sucesor de Pasteur, fué un sabio sin par y un excelente ciudadano.

La «Gaceta de la Bolsa» escribe que Francia y Rusia que estaban igualmente orgullosas de este hombre extraordinario, llorarán juntas su desaparición.

La «Retch» dice que Metchnikoff era una de estas figuras que la Providencia escoge para mostrar al mundo la potencia espiritual de Rusia. Era, como Tolstoi y Dostviewsk, un conquistador pacífico.

—

Amsterdam.—Un telegrama anuncia que el día 9 ocurrieron serios disturbios en Colonia, resultando 20 personas muertas, muchas heridas y cuatro policías muertos.

Los ministros Ribot y Thomas.-Vapores á pique.

París.—Los ministros Ribot y Thomas han regresado á París procedentes de Londres, donde han conferenciado con los ministros de Hacienda y de Municiones de Inglaterra, Italia y Rusia.

—

Londres.—Han sido echados á pique los vapores ingleses «Mopsa», «Sylvia», «Ecclesia» y «Afto».

Violento terremoto en Croacia

Roma.—Despachos de Zurich ... todo el litoral croata ... anuncian que á violento terremoto ... ha extendido un sus arrabales ... en la ciudad de Fiume y viviendas ..., quedando destruídas muchas ...

También ocasionó un terremoto en los alrededores de Sussak grandes daños.

Las matanzas de armenios

París.—Un enviado especial de «Le Journal», en Armenia, detalla las matanzas cometidas por los turcos en Kliarpont.

Los intelectuales armenios fueron detenidos y sacados de la ciudad durante la noche, salvajemente, en grupos de cincuenta.

Estos desgraciados prendieron fuego á la prisión, prefiriendo morir entre las llamas, á que les mataran los turcos.

Coronel serbio en peligro

Roma.—Se anuncia que el coronel Radovio, prisionero de los austr... internado cerca de Salsburgo ... á los tribunales ... plicidad en el asesinato del archiduque Francisco Fernando.

El coronel será juzgado en Serajevo.

Más tropas rusas en Francia

París.—Han desembarcado en Bret un nuevo contingente de tropas rusas, que, como las llegadas anteriormente, se trasladarán á un campamento de instrucción para ser enviadas al frente.

Los búlgaros en Verdun

Londres.—Se ha señalado la presencia de oficiales búlgaros en el frente de Verdun.

Brillante carga anglo-india

Londres.—Los corresponsales en el frente británico, describiendo las cargas de la caballería anglo-india, dicen que los alemanes tiroteaban desde un rincón.

Los dragones les rodearon por la derecha y la caballería india por la izquierda. Con lanzas y sables llegaron hasta los alemanes, que se arrojaron al suelo pidiendo clemencia, mientras se agarraban desesperadamente á las patas de los caballos.

Aparte de 34 prisioneros que se hicieron, los restantes «boches» fueron pasados á cuchillo.

Mientras, en Alemania se había logrado engañar tan completamente al pueblo, que cuando llegaron las primeras noticias de la ofensiva inglesa, las gentes quedaron atónitas al principio, decayendo los ánimos rápidamente.

Sobre el incendio del palacio real Gingo.---La ocupación de la Meca.

Atenas.—De las investigaciones practicadas, resulta que el incendio del palacio real no se debió á causas accidentales.

—

Comunican del Cairo que la ocupación de la Meca tiene por resultado establecer la autoridad absoluta del Sheriff en toda la Meca.

LA GRAN OFENSIVA RUSA SOBRE KOVEL

Londres.—Los corresponsales telegrafían que en el frente de Kovel la lucha en Stochod es la más violenta que se ha visto hasta ahora en toda la ofensiva.

Marchan sobre Kovel dos ejércitos haciendo gran cantidad de prisioneros, la mayor parte alemanes, lo cual destruye la leyenda de que no pueden vencerlos los rusos.

Los austriacos hállanse tan agotados que no hacen ni siquiera esfuerzos para huir cuando los rusos invaden las trincheras.

Dicen que todo está perdido para continuar luchando.

Los alemanes tienen que emplear enormes cantidades de paisanos y prisioneros para trabajar noche y día preparando en Kovel formidables defensas y podría resultar que los terribles combates actuales sólo fuesen una gigantesca acción de retaguardia para cubrir la retirada sobre la plaza.

A beneficio de los hijos de Granados.

Londres.—Tomás Elchan ensaya una obra titulada «A life for the tsare».

Se ha decidido que la primera representación se celebre á beneficio de los hijos de Granados.

La fiesta será un acontecimiento.

Asistirán la princesa de Batenberg, la mayor parte de los embajadores, el Gobierno y otras personalidades.

CONTINÚA EL GLORIOSO AVANCE RUSO

Petrogrado.—Los rusos continúan acercándose á Kovel.

El último obstáculo importante que es el río Stochod, ha sido franqueado en diversos puntos.

Las orillas pantanosas presentan unas admirables defensas, pero los rusos han podido, construyendo varios puentes de barcas, salvar los obstáculos.

La gran batalla de Kovel ha sido dirigida por el general Brusiloff.

Después de la batalla de Kislhin, los alemanes prepararon febrilmente, durante diez días, su contramaniobra, recogiendo todas las reservas disponibles.

El plan se acordó en un Consejo de guerra, interviniendo Linsingen, Mackensen é Hindenburg.

Durante los tres días, la ofensiva alemana fué formidable, pero terminó en el más estrepitoso de los fracasos.

El 3 de Julio, los rusos tomaron la contraofensiva, que fué gloriosa, rompiendo tres líneas del ejército de Linsingen, aprisionando 12.000 soldados y multitud de jefes y oficiales.

El día 8, el general Evert, merced á una irresistible irrupción sobre el ala izquierda enemiga, ensanchó el campo de batalla hasta el pasadizo pantanoso entre el Styr y Stochod.

Barrió todos los obstáculos y derrotó á los austro-alemanes.

Ahora, sobre la margen izquierda, Linsingen ... dos para ... hace esfuerzos desesperados ... contener la invasión rusa, pero puede asegurarse que la resistencia será inútil, porque tiene perdida la partida.

Prisioneros y armamentos cogidos en el Somme.

París.—El total de prisioneros hechos en el Somme hasta el 13 de Julio, es de 235 oficiales y 11.741 soldados.

Además, se cogieron 89 ametralladoras, 15 lanzaminas, 85 cañones y mucho material, inmediatamente utilizado por nuestras tropas, ó sepultado en las trincheras destrozadas.

El aumento de papel

Todos los periódicos publican artículos, señalando el enorme aumento de precio que alcanza el papel.

Preparan á la opinión ... sorprenda por los ... en la ...

Comunicado oficial francés

París.—El comunicado de las once de la noche, dice así:

«En la orilla derecha del Mosa, continúa la lucha de la artillería en la región de Souville.

El número de prisioneros hechos por los franceses desde el día 15 en el sector de Fleury asciende á unos 200.

En el resto del frente ha transcurrido el día relativamente tranquilo.

El tiempo es muy malo.»

COMUNICADO OFICIAL INGLÉS

Londres.—El comunicado oficial dice así:

«Al Noroeste de Hazentin Petit tomamos al asalto las posiciones enemigas de segunda línea en un frente de 1.500 yardas.

Los alemanes han sufrido pérdidas elevadas desde el principio del avance.

Al Este de Longueval ensanchamos más la brecha en las segundas líneas alemanas con la toma de la granja de Waterlóo.

En el flanco derecho de Ovillers Boiselles, donde se lucha cuerpo á cuerpo desde el 7 de Julio, ocupamos el resto de una posición fortificada enemiga, apresando dos oficiales y 124 soldados que restaban de la heroica guarnición.

Todo el pueblo está en nuestro poder.

Seguimos encontrando grandes cantidades de material abandonado por el enemigo los días 14 y 15.

El sábado capturamos cinco obuses de gran calibre y cuatro cañones de 77.

GRAN VICTORIA RUSA

Petrogrado.—En el combate librado en la región del bajo Lipa, esta tarde, capturamos 926 oficiales y 5.872 hombres; cogimos 47 cañones, incluso doce gruesos, catorce ametralladoras y varios miles de fusiles y otro material.

El total de prisioneros capturados en Volhimia el 16 de Julio, es el siguiente: 314 oficiales, 12.637 hombres y treinta cañones, incluso 17 de grueso calibre.

En el Cáucaso:

Los turcos, antes de abandonar Barburt, prendieron fuego á la ciudad.

Los túneles por bajo el Canal de la Mancha.

Londres.—En breve comenzarán los trabajos para establecer comunicación entre Francia é Inglaterra, por bajo del Canal de la Mancha.

Constará de dos túneles separados 12 metros y unidos por una serie de galerías transversales.

Se empleará en la construcción cinco años.

Se podrá inundar Inglaterra, que desembocará bajo la protección de las baterías del castillo.

Castigo á las tribus rebeldes

Tánger.—Los franceses entre Fez y Tazza disolvieron las tribus rebeldes, haciéndoles 2.200 muertos y numerosos heridos.

Así quedó establecida la comunicación entre Fez y Tazza y Argelia.

COMUNICADO OFICIAL ITALIANO

Roma (oficial).—En el Posina superior el enemigo intentó detener nuestro avance y se lanzó á un terrible ataque, ayudado por el fuego concentrado de su artillería entre Col Santo y Monte Torrino.

Los contraataques de nuestras tropas los rechazaron en todo el frente, después de violenta batalla cuerpo á cuerpo.

En el valle de Posina, el enemigo intentó envolver nuestras pasiciones al Noroeste del monte Seliggio, impidiéndoselo nuestro fuego.

La artillería enemiga ha vuelto á bombardear Cortina y Dampezzo y nuestras baterías han bombardeado el valle del Drave.

En el alto Boito, en el centro del valle Raccalana y en el Isonzo, acciones intermitentes de artillería.

El día 15, nuestros aviones bombardearon los campamentos del distrito de Folgar.

Los aeroplanos enemigos bombardearon varios puntos en Canonica y en el valle Adigio, sin víctimas y sin daños de consideración.

Nuestras baterías ahuyentaron á varios aviones que disparaban sobre Bergamo, Brescia y Padua.

Cinco hidroplanos lanzaron bombas sobre Treviso.

¿LA SOLUCIÓN?

Ruíz Jiménez se retiró temprano á su domicilio á descansar.

Recibió á los periodistas el subsecretario. Manifestó que en provincias reina tranquilidad.

Se confía en que mañana quedará solucionado el conflicto de los ferroviarios.

Se elogia el documento de Romanones en todas partes, pues la opinión ha reaccionado y confía en que tal documento traerá la normalidad.

A. SERRANO.

Sección comercial y agrícola

... de Julio

Subastas del 1...

NARANJA

GLASGOW.

De Rowland Clark.

Sin cambio.

MELONES

De Tomás Winstanley, de la casa L. y H. Williams y Compañía.

24s., á 12-6.

36s., á 13-6.

LIVERPOOL.

De Eduardo Harl...

Ministerio de Educación, Cultura y Deporte 2012

TOMATES

GLASGOW.

De A. P. Thompson.
Poca demanda.
De Rowland Clack.
45s., de 8 á 9-4.
60s., á 7-4.

LIVERPOOL.

De Eduardo Harker.
Mercado flojo.
Semilla inglesa, de 8 á 11.
De Beltrán M. Payne.
De 8 á 11.
De Jaime A. Chesney.
De 8 á 11.

LONDRES.

De Tomás Winstanley.
Poca demanda.
45s., de 8-6 á 11-6.
60s., de 7-6 á 9.
De Beltrán M. Payne.
De 7-6 á 11-6.

PATATAS

LIVERPOOL.

De Beltrán M. Payne.
Demanda pobre.
De 7-9 á 9-9.
Muchas retiradas.

LONDRES.

De Tomás Winstanley.
Mayoría á 9.
De Beltrán M. Payne.
De 8-6 á 9-6.

Noticias teatrales

RUZAFA.

El programa de hoy en este teatro será verdaderamente extraordinario, pues además de repetirse por última vez el extraordinario éxito de ayer «La historia de siempre» se estrenará una monumental película de 2.000 metros en cuatro partes de la famosa marca «Nordisk» titulada «El que triunfa». Con tanto aliciente no dudamos que la concurrencia será numerosísima.

ESLAVA.

Esta tarde, á las 6,45 se celebrará matiné blanca de gran moda, en la que todos los artistas harán selecta variación de repertorio.

En la matiné y en la función de las 10,30 noche tomarán parte Cubano Vega, Manolita Rosales, troupe «Ritchave-Malazoff» y Pastora Imperio.

Con estas funciones harán su despedida los notables artistas de la gran atracción «Ritchavé-Malazoff», tan justa y extraordinariamente celebrados en sus artísticos y variados bailes.

En la presente semana, grandes debuts.

TRIANON PALACE.

Para hoy tiene anunciada la empresa de este coliseo el debut de la saladísima cancionista Pepita Ramos «La Goyita», la artista más querida de nuestro público y predilecta de las señoras por su arte fino y culto. Pilar Alonso, la bellísima bailarina, consigue todas las noches ruidosos triunfos, siendo muy aplaudidos también Los Senelag y Antoñita Ríos.

TEATRO MARTÍ.

Ante numeroso público fué representada anoche la comedia en cuatro actos «El collar de estrellas». Ya cuando se estrenó la obra de Benavente, se expuso en estas columnas la opinión que nos merecía, discrepante, desde luego, de la sustentada por la casi totalidad de los colegas. Con ratificar lo dicho entonces, nos creemos relevados de manifestar que á nuestro juicio, «El collar de estrellas» no inmortalizará á D. Jacinto.

La interpretación, tan cuidada como en todas las obras que presenta la compañía de la Comedia. Mercedes Pérez de Vargas mostró su flexibilidad para adaptarse á los más opuestos tipos, siendo celebrada su labor en la doméstica metomentodo. Se le aplaudió, como asimismo á las señoras Martínez, Cortés y Muñoz y señoritas Carbone y Romea.

Borafé, acertadísimo en el Don Pablo, puso de manifiesto sus dotes de actor concienzudo, escuchando frenéticos aplausos en los parlamentos de los actos tercero y cuarto.

Muy bien Zorrilla, en el picarón y estrafalario Don Félix, fué llamado al proscenio en un mutis y aplaudido, como igualmente Asquerino, González, Riquelme y demás artistas.

* * *

Esta noche se estrena la preciosa comedia en cuatro actos, de los Sres. Torres del Alamo y Asenjo, titulada «El brillo de los caireles».

Ayer fueron despachadas en contaduría la mayor parte de las entradas, esperando haya un lleno.

Plaza de Toros.

Para dar lugar á los ensayos de las óperas «Favorita» y «La Dolores», se suspenden las funciones de martes y miércoles y jueves, representándose el viernes 21 la ópera en tres actos, del maestro Bretón, «La Dolores» por la señorita Gorgé (R.), señora G. de Villasante y los señores Marqués Marchi, Gorgé (R. y M.) y Corts (J. Bautista y A.) y coro general.

Circo Regüos.

EMILIA BENITO

Existía en Valencia gran expectación por presenciar el trabajo de Emilia Benito. Tanto se había dicho y escrito respecto al arte de esta cancionista, que el público valenciano, ante el que han desfilado las más famosas artistas, sentía verdaderos deseos de apreciar si eran ó no ciertas las informaciones que de Emilia Benito se hacían.

Por eso ayer, cuando la Benito apareció en escena, un silencio expectante cundió por la amplia sala repleta de público. Y Emilia Benito triunfó, y triunfó de una manera rotunda, definitiva. Emilia Benito demostró que estaba justificadísima la propaganda que ella se ha hecho.

[illegible] de Emilia Benito, es algo extraordi[illegible] original. Ella ha sabido compa[illegible] elegancia y distinción de la «di[illegible]» bravía arrogancia de la canta[illegible] regionales. Su voz [illegible], ro[illegible] calidades [illegible] nociones [illegible] en

Los espectadores, rendidos ante la artista genial, extraordinaria, prodigaron á ésta ovaciones enormes, clamorosas, como pocas veces se han oído en escenarios de varietés. La Benito, incansable, interpretó una porción de canciones y al final de cada una se repetían los aplausos estruendosos. La jota, cantada por Emilia Benito de modo magistral, hubo de repetirla hasta cuatro veces, logrando que el entusiasmo del público se desbordara en aclamaciones.

Enhorabuena á la sin par artista y á la empresa que desde ayer, seguramente, verá lleno el teatro durante el tiempo que dure la actuación de Emilia Benito.

TAUROMAQUIA

Contratos novilleriles

El novillero Enrique Pérez Ferrando toreará el próximo domingo 23 en Alicante, el 25 en Albacete, con Crespito y reses de Flores; el 15 de Agosto en Villarrobledo, estoqueando cuatro bichos de la Campanilla; el 19 en Alicante; 23 y 24 en Barreix (Albacete); el 9 de Setiembre en Monóvar y el 10 en Alcázar de San Juan.

El encajonamiento

Mañana quedarán encajonados los 38 toros que han de ser lidiados en las seis corridas de Feria. Los de Trespalacios, que proceden de Salamanca, se reunirán en Alcázar de San Juan con los de Miura, Pablo Romero, Concha y Sierra, Pérez de la Concha y Parladé, y todos llegarán á Valencia el sábado por la noche.

Como es sabido, el desencajonamiento se verificará el 23 por la tarde, y oportunamente daremos más detalles del primer festejo taurino de la próxima feria.

Sucesos

Captura.

La guardia civil del puerto detuvo á Vicente Romeu Domingo (a) Cuatrepetorros, de 33 años; Antonio Montero Azorá, de 38, y Ramón Molina Tosta, de 37, á quienes sorprendió incautándose de 25 sacos de algarrobas.

Conducidos al cuartel, mientras se les tomaban los nombres, el Vicente y el Antonio intentaron fugarse, saltando una valla, pero fueron detenidos en el acto.

En la huida se infirieron varias contusiones, y también resultó contuso el guardia José Salvador Beltrán.

Los tres fueron curados en la casa de Socorro del Puerto.

Caída.

Ayer tarde, á las cinco, el niño de seis años, Antonio Sevilla García, sufrió una caída, fracturándose la clavícula izquierda.

Fué curado en la casa de Socorro de Ruzafa. Grave.

Se dió cuenta al juzgado.

Puerto

Buques entrados el día 17

Vapores: Teresa Fábrega, de Cette, con bocoyes vacíos; Laupar, de Marsella, de tránsito; Cabañal, de Barcelona y escalas, de tránsito; Ausias March, de Barcelona, con 204 pasajeros y cargo general; Cabo Cullera, de Barcelona, de tránsito; Uranus, de Barcelona, de tránsito; Kittivake, de Génova, de tránsito.

Goleta Isabel, de San Feliu, con cargo general.

Despachados el mismo día

Vapores: Cabañal, para Las Palmas (Canarias) y escalas, de tránsito y otros; Uranus, para Amsterdam y escalas, de tránsito y otros; Játiva, para Génova y escalas, con cargo general; Cabo Cullera, para Bilbao y escalas, de tránsito y otros; Laupar, para Glasgow, con fruta; Patria, para Manchester, con fruta; Kittivak, para Glasgow, con con fruta.

Laúdes: Ascensión, Nuestra Señora de los Angeles, Virgen de los Desamparados y Rodrigo Soriano, para Torrevieja, en lastre; Virgen de los Dolores y Cabañal, para Almería, en lastre.

Orina Las SALES KOCH curan SIN SONDAR NI OPERAR, la uretra, próstata, vejiga y riñones. Dilatan las estrecheces, rompen la piedra y expulsan las arenillas, curan los catarros é irritaciones de la vejiga, calman al momento las punzadas y horribles dolores al orinar, limpiando la orina de esos posos blancos purulentos, rojizos y de sangre. Las SALES KOCH no tienen rival por su acción rápida y segura. Venta boticas de Valencia: San Antonio, Mercado, 71; Gamir, San Fernando, 34, y otras. Pídase gratis método infalible á la Clínica, San Vicente, 102, 1.°

De gran interés

A NUESTROS LECTORES

Por 5 pesetas en Valencia ó 6 por correo, se entregará un tomo en tamaño 32 por 22 de la importantísima obra nueva de Teneduría de libros por partida doble, Cálculo mercantil, Correspondencia, Sistema métrico decimal, Inventarios, Balances, operaciones prácticas de Teneduría, preparación de las cuentas para abrir y cerrar los libros y otros muchos datos interesantes, titulada

Contabilidad Mercantil Simplificada

al alcance de todas las inteligencias, del profesor mercantil D. Manuel F. Font, con cuya obra cualquier persona puede hacer la carrera de Comercio y la de de Tenedor de libros en toda su extensión teórica y práctica, y en el corto plazo de treinta días.

Los pedidos por correo no se sirven si no se acompaña el importe en Giro postal ó sobre monedero; se envían certificados.

Dirigirse á D. Juan B. Fornés, Pelayo, 19, comercio

Caduca el día 21 de Julio

Sordos EL ODÍTON RACHEL cura la sordera y ruidos que impiden oir. Uso fácil, sin peligro y de acción rápida al órgano auditivo que sensibiliza y vivifica.—5 pesetas boticas Valencia: San Antonio, Mercado, 71; Gamir, San Fernando, 34, y otras.—Gratis prospectos detallados en la Clínica, San Vicente, 102, 1.°.

MATÍAS LÓPEZ

Chocolates y dulces

Probad los exquisitos chocolates de esta casa, reconocidos por todo el mundo como superiores á todos los demás.

Sus Cafés, Dulces y Bombones son los preferidos por el público en general.

Pedidlos en todos los establecimientos de ultramarinos y confiterías de España.

Dr. J. ALGARRA

Especialista

Se ha trasladado á la C. San Gil, 30, esquina á Adresadors

Clínica 'La Salud'

Director: Dr. Ventura Andreu

Curación radical de **Venéreo, Sífilis, Matriz** y todas las **Enfermedades secretas.**

Curación garantizada de la **Impotencia** por procedimientos modernos.

Aplicación del «606» á precios convencionales.—Gratis á los pobres. Consultas por correo. Honorarios muy módicos.

Para obreros de 8 á 9 [illegible] noche, 0'50 pesetas

Calle Popul, n.° 1, 1.° (esquina C. Gracia y P. Merced)

Balneario de la Fuente del Hortelano

BUÑOL

Aguas medicinales sin rival. Curación de las enfermedades del estómago, riñones, hígado y bazo.

A cinco MINUTOS de la POBLACION. Precios económicos

AGUA DE BARRACAS, Manantial-Chalet

Litine-sódicas; radioactivas

Por sus condiciones de pureza, grado hidrotrimétrico y propiedades medicinales, según análisis de los doctores Peset y Campos, son estas aguas las más indicadas para la curación de las enfermedades del estómago é intestino. Envasadas asépticamente en bombonas de 16 litros, al precio de 1'50 pesetas.—DEPOSITARIOS: Señores B. Abascal y compañía, plaza del Mercado, número 2, Valencia.

Servicios combinados

VAPORES CORREOS de AFRICA

y

Ferrer Peset Hermanos

Para CETTE (directo)
Salidas trisemanales.
Para MARSELLA (directo)
Salida semanal.
Admitiendo carga y pasajeros.
Nota.—Los pasajes sólo se expenderán hasta la una de la tarde.
Consignatarios:
Ferrer Peset Hermanos
Muelle 12.—Teléfono, 3.031, Grao.

Servicio regular de vapores

Para LONDRES
El vapor GIUSEPPE cargará el día 22 de Julio.
Para LIVERPOOL
El vapor CHIOS cargará el día 22 de Julio.
Para BRISTOL y CARDIFF
El vapor AURORA cargará el día 22 de Julio.
Para NEW-YORK
El vapor MERCURIUS cargará el día 22 de Julio.
Para COPENHAGUE
El vapor RHONE cargará el día 22 de Julio.
Para AMSTERDAM y ROTERDAM
El vapor THEMISS cargará el día 22 de Julio.
Consignatarios: RIES y COMPAÑIA.—Colón, 26.

Se compran y venden

estanterías, mostradores, escaparates, molinos de café, depósitos de aceites y toda clase de muebles.

Despacho: Clarachet, 9, entrada á la calle por la plaza de Pellicers y plaza de Pertusa.

SERVICIO DE VAPORES RAPIDOS

especialmente propios para el transporte de fruta y vino

Para LONDRES

El vapor KINGSTON cargará el día 20 de Julio.

Mac Andrews y Comp.

Llano del Remedio, 6 G

Fábrica de artículos para viaje

R. Garriga, plaza Cajeros, número 8 Valencia. Especialidad en la maleta Garriga, para muestrarios, construída en maderas cruzadas á cincos cuerpos; patente núm. 55.527. Mundos de Viena, inmenso surtido; sacos de mano desde lo má sinferior á lo más superior.

Acordeones superiores

Los hallarán en la fábrica de Rafael Torres, calle de Barcelonina, 3 (junto á la camisería El Sol), y en el núm. 8 (rincón), Valencia. En la misma casa se componen acordeones y cajas de música y hacen cambios y reformas. Precios baratos.

A. CALABUIG

Unico fabricante de billares en presición, preferidos por los mejores jugadores; 20 billares en diferentes sistemas y estilos, al contado y á plazos sin fiador; colocación de paños, tacos y accesorios de todas clases. Exposición y fábrica: San Vicente, 205 Valencia.

Se venden

unos lienzos grandes pintados al óleo, propios para cafés, restaurants, bars, etc. Una sillería de nogal y mesa escritorio. Razón: Mar, 2, tercera puerta.

Aprendices y aprendizas

se necesitan en la fábrica de fideos de José Oliver.
Camino de Tránsitos, J O.

- BUENOS JORNALES -

á las tapeteras

Villena, 3.--Fábrica calzado

Se alquila

en la calle de Don Juan de Villarrasa, número 21:

Un piso principal espacioso, con luz eléctrica, cocina económica cuarto de baño, etc.

Un entresuelo para despacho, que puede comunicarse interiormente con el principal.

Un almacén.

Buen negocio

Dos barraquetas de las que están instaladas en la playa de Caro, una de señoras y otra de caballeros, se venden, por imposibilidad de ser atendidas por sus dueños.

Razón: Muelle, número 14, almacén de pinturas.

La Regente

Sitio pintoresco, inmejorable casa, nos encargamos cuidado niños ambos sexos, para baños ó recreo.

Habitaciones para familias. Precios económicos. Detalles en la misma y por correo.

Playa Nazaret, 67, Valencia.

Modista

Se necesitan medias oficialas y aprendizas en la calle del Pintor Domingo, 33, 2.°

Trenzas para alpargatas

Maquinaria para la hilatura y trenzado del yute y toda clase de fibras textiles. Garro y Sainz, Guillem de Castro, 110.

Se necesitan

operarias y aprendizas para trabajar en cartón. Trabajo todo el año, ganando en seguida.

Recaredo, 34, 3.°

Discos

Se compran y cambian toda clase de discos de gramófono. Agujas legítimas inglesas, á tres reales caja. Discos á dos pesetas.

C. del Bisbo, 11

¿Es usted anémica, flaca ó sufre del estómago?

Lo es porque quiere.—Será porque no conoce usted el alimento moderno VIGOR AL TROPON Y PALLADION (harina de carne y huevos) Y BIZCOCHOS de CARNE. Pruébelo usted y será un propagandista más. Cartas de gratitud á disposición de usted. Se puede aumentar cuatro kilos al mes.—Pídase folleto cerrado gratis á

M. LOPEZ

ALTA, 23, VALENCIA.—Puntos de Venta: A. Gamir, San Fernando, 34, y demás principales farmacias y centros de específicos.

Sucursal en Castellón: E. GUNBAU, Mar, 9.

COMPAÑÍA VALENCIANA de Vapores Correos de Africa

SERVICIO DE BARCELONA

Salidas fijas todos los martes y viernes á las seis de la tarde.

LINEA DE CANARIAS

Salidas los días 2 y 17 de cada mes, á las ocho de la noche, para Alicante, Cartagena, Almería, Málaga, Melilla, Alhucemas, Río Martín, Ceuta, Tánger, Larache, Rabat, Casablanca, Mazagán Saffi, Mogador y Canarias.

Las notas para el embarque de mercancías, deben entregarse en la Consignación por lo menos 12 horas antes de la salida del vapor, y la mercancía debe estar al costado del buque tan pronto como éste fondee.

SERVICIO PARA ITALIA

Salidas quincenales para Niza, Géneva y Liorna. Salidas semanales para Génova desde el puerto de Valencia.

Espaciosas y cómodas cámaras de primera y segunda clase, con excelente alumbrado eléctrico. Fonda. Inmejorables condiciones para 3.ª clase.

Telegrafía sin hilos en todos los buques

Consignatario

- JOSE Mª. MATCAS -

Libertad, 10 (Cabañal).--Teléfono número 3.04

En Valencia: Cruz Nueva, 6

Vapores de los Sres. Ibarra y Compañía

CONSIGNACION DE

Hijos de Nogués

Calle Sorní, 2, entlo., y en el Grao, Muelle Poniente (Caro).

SERVICIO RAPIDO con salidas de este puerto todos los LUNES para Alicante, Málaga, Sevilla, Cádiz, Vigo, Villagarcía, Coruña, Santander, Bilbao, y todos los DOMINGOS directo para Barcelona.

SERVICIO CORRIENTE con salidas de este puerto los MIERCOLES para Tarragona, Barcelona, San Feliu, Palamós y Marsella, y los viernes para Alicante, Cartagena, Almería, Málaga, Cádiz, Sevilla, Huelva, Vigo, Villagarcía, Ferrol, Gijón, Santander, Bilbao y Pasajes.

Admitiendo carga y pasajeros para todos los puertos ambos servicios.

Se aseguran las mercancías en la compañía inglesa «La Unión Marina»

Elixir de Guayacol del Dr. Torréns

Primer preparado de Guayacol en forma de elixir

MEDICAMENTO HEROICO PARA LA CURACION DE LA

- TISIS PULMONAR -

DE RESULTADOS SEGUROS PARA COMBATIR LAS

Toses pertinaces

Enfermedades del pecho

Catarros de los bronquios

Resfriados antiguos, etcétera

Muy útil en la

convalecencia de la pulmonía

En la inmensa mayoría de los casos basta consumir UNO ó DOS frascos para alcanzar la

Completa curación

Los resultados son todavía mucho más rápidos si se emplea este preparado para la curación de un simple RESFRIADO CATARRO

«El Elixir Guayacol del Dr. Torréns», vistas numerosas decepciones de planes terapéuticos racionalmente dirigidos á combatir la tuberculosis pulmonar crónica», ha sido especialmente el objeto de mis observaciones, sorprendiéndome con gran satisfacción los rápidos y poderosísimos efectos favorables que con su empleo obtuve.—Dr. J. Luis Vidal.

«El Elixir de Guayacol Torréns», debido á su preparación especial, es el mejor remedio de la tuberculosis, pues sin duda alguna aminora los padecimientos de los tísicos y detiene la marcha del proceso tuberculoso.—Dres. Valls, Gonzálbez Espinós, Vidal y Llobregat.

«El Elixir de Guayacol Torréns», al contrario de lo que sucede con los demás balsámicos, descongestiona rápidamente el parenquima pulmonar y por ello es útil, no solo en las pulmonías, sino en todas las bronquitis y hasta en las hiperemias del pulmón.—Dr. Valls.»

«El Elixir de Guayacol Torréns», es la mejor preparación conocida para combatir con éxito las afecciones del aparato respiratorio.—Dr. Quilis.»

«El Elixir de Guayacol del Dr. Torréns», es un preparado utilísimo en las afecciones de las vías respiratorias y que vale la pena sea conocido de los médicos, pues puede reportarles grandes beneficios.—Dr. Luis Valls.»

El éxito alcanzado con «El Elixir de Guayacol Torréns» ha sido tan satisfactorio, que no he dudado un momento en hacerlo público y manifestárselo al Dr. Torréns.—Emilio Gozálbez, licenciado en Medicina y Cirugía.

Llamo la atención de los médicos y enfermos sobre la utilidad indiscutible del «Elixir de Guayacol Torréns en la tuberculosis pues llena mejor la indicación morbosa que otro medicamento antiséptico pulmonar.—Francisco A. Llobregat, licenciado en Medicina y Cirugía.

He usado en varios casos el «Elixir de Guayacol Torréns», en dos de ellos en unión de otros compañeros de consulta y siempre he obtenido brillantes resultados.—D. Tomás Babiera.

He obtenido muy buenos resultados en cuantos casos he empleado el «Elixir de Guayacol Torréns», no solo en el curso de las afecciones agudas y crónicas de las vías respiratorias, sino en las convalecencias de las mismas.—D. Paulino Valiente.

He ordenado infinidad de veces el «Elixir Guayacol Torréns» y me cabe la satisfacción de hacer público que en todas he obtenido un éxito completo.—Dr. Pérez Castillo.

NOTA. Otra preparación con el mismo nombre de ELIXIR DE GUAYACOL se ha hecho «posteriormente», pero su composición es distinta del ELIXIR DE GUAYACOL DEL DR. TORRENS. A la clase médica y al público dejamos la apreciación de las diferencias y el juicio que de ellas formen.

Para la venta: Farmacia del Dr. Torréns, plaza del Mercado, 73 (junto á la droguería de la Luna), Valencia

[illegible]COLATES

Eugenio Burriol

- LA VIENNOISE -

[illegible]anela y á la vainilla.--De 1 á 3 ptas. libra — Tableta de naranja, limón, almendra y leche.--Bombones

DE VENTA EN ULTRAMARINOS Y CONFITERIAS — Agente para la venta en Valencia y su provincia, Gonzalo Cazaña, Cirilo Amorós, 47. Teléfono 267

Ministerio de Educación, Cultura y Deporte 2012