OFICINAS E IMPRENTA
Don Juan de Austria, 10
Teléfono 741

Número suelto 10 céntimos

EL PUEBLO

DIARIO REPUBLICANO DE VALENCIA

Anuncios y comunicados
A PRECIOS CONVENCIONALES
No se devuelven los originales aunque no se inserten.

Número suelto 10 céntimos

Año XXX | Fundador: V. BLASCO IBAÑEZ | Domingo 11 de Noviembre de 1923 | Director: FELIX AZZATI | Núm. 11.232

BIBLIOTECA MUNICIPAL VALENCIA

José Fernández Serrano «Caireles»

"Como la plaza de la Cebada"

INTERESANTE NOVELA, RICA EN ESCENAS DE EMOCIÓN Y EN CUADROS DEL MAS VIVO Y PALPITANTE REALISMO

DE VENTA EN TODAS LAS LIBRERIAS

CRÓNICA DE MADRID

La cátedra de Sorolla

Pocas palabras, como dicen los oradores que no quieren asustar al público. Se trata de Vázquez Díaz, el pintor joven de las grandes excentricidades, el amigo de Gómez de la Serna, comensal de los banquetes de la Cripta de Pombo y artista elegido en el último Salón de Otoño.

Un grupo de intelectuales ha pedido al Directorio que sea Vázquez Díaz quien ocupe la cátedra de Sorolla.

La evolución de ese pintor es asombrosa. Empezó indignando por su originalidad desesperada. Algunos incondicionales suyos, como Gómez de la Serna, lo defendían contra todas las ironías, campañas personales y excitaciones al desdén. Sin embargo, eran más, muchos más, los que no se amoldaban al estilo sombrío de Vázquez Díaz, tan aficionado al carbón como á los espectáculos de la España gris del tradicionalismo y de la clerecía fatalista.

Las valentías espirituales del pintor habían, necesariamente, de encontrar en nosotros un generoso acogimiento. La técnica, el estilo, amargaban la idea y acaso la descomponían por falta de poesía.

Hoy, el arte de Vázquez Díaz, es un esfuerzo de juventud y amor á la inquietante renovación de ambientes y doctrinas. Las mejores obras del Salón de Otoño eran suyas; y aunque la antítesis del sorprendente cromatismo valenciano está, desde luego, en las arrogancias críticas de Vázquez Díaz, no creo que, al lado de un cuadro de Sorolla, hiciesen los de la moderna producción de Vázquez Díaz un papel menguado é insignificante. Yo mismo, que con tales reparos puse á la obra inicial de Vázquez Díaz, he ido variando de opinión, al mismo tiempo que daba él á su escuela mayor amplitud y elegancia, olvidando aquellas terquedades de estudiante voluntarioso que no le hubieran llevado más que al fracaso, con la atenuación poco tranquilizadora, á mi ver, de las exposiciones de independiente.

Pero, la cátedra de Sorolla... No es el hecho material de la cátedra. Fijáos bien. Es el honor de la sucesión. La cátedra, sí, la merece y debe dársele. Lo que no está bien es erigirle en capitoste de la época, en cabeza visible del arte español.

Quédese en caudillo de rebeldías y busque la consagración por ese lado, que, hasta ahora, ni Anglada, ni Zuloaga, ni Mir, ni Chicharro, ni Benedito, ni Romero de Torres, ni el viejo Benlliure, adelantaron un solo paso para presentarse como los mejores. Tampoco Vázquez Díaz, porque son sus amigos los que le empujan; mas, ¿qué se diría de un homenaje en estas condiciones?

Ha recorrido la Prensa de Madrid el documento de los intelectuales. Como santificación, lo rechazamos; como reconocimiento de un mérito profundo, lo hacemos nuestro con entusiasmo de admiradores y de amigos.

Sorolla, por ahora, no tiene ni tendrá en mucho tiempo, sucesor.

ARTURO MORI

Madrid-Noviembre de 1923.

El presente número ha sido sometido á la previa censura militar.

CRÓNICAS BARCELONESAS

"MORIR HABEMOS..."

Con el poder del Directorio, la moral impera en Barcelona. Adiós, no sabemos si para siempre, las noches alegres de los alocados music-halls; adiós, la franca camaradería de los cabarets pecadores. La autoridad, pudibunda y austera, nos obliga á recogernos temprano; ó, á lo más, nos permite que tomemos beatíficamente chocolate «para hombres solos». La vida honesta nos reclama desde los bandos y las notas oficiales; la moral, nuestra señora la moral, se ha desposado con los severos militares que velan hoy paternalmente sobre los descarriados españoles.

No ha debido sorprender á quienes vivan atentos á las corrientes del día la ola de moralidad que nos anega. Hemos de confesar que la ciudad condal había cobrado muy mala fama, y de ahí la penitencia que en estas horas de regeneración nos ha sido impuesta. Barrios barceloneses hay que han podido competir en resonancia trágica y siniestra con los más peligrosos de Londres; suburbios de la ciudad desconcertante podríamos citar que no envidiarían la fama que la leyenda atribuye á los campos andaluces dominados por los bandoleros que inmortalizó Fernández y González en sus libros arbitrarios y pintorescos. Barcelona no interrumpía hasta ahora jamás su vida; á la misma hora en que acudía á su cotidiano trabajo el obrero madrugador, retirábase á su casa, cabizbajo y ojeroso, el trasnochador impenitente. El mismo tranvía «matinal» que conducía al mercado á la verdulera, todavía soñolienta, daba pasajero albergue en el rincón más escondido, como sustrayéndola á las miradas inquisitivas de los demás pasajeros escandalizados, á la cortesana de aire fatigado que miraba con ojos ansiosos la calle solitaria, deseando caer en la cama para dar reposo al cuerpo abrumado de dolor. Las gentes sencillas que jamás sintieron en sus carnes la llamarada del deseo, ocultaban pudorosamente á sus hijos al conocimiento de la vida suburbana que tenía su desarrollo desde las diez de la noche hasta bien entrada la mañana siguiente.

Ahora, todo aquéllo acabó. Ni juego, ni locura de jazz-band, ni cocaína á todo pasto. Hasta los libros pornográficos para viejos impotentes ó para jóvenes sin virilidad, son más perseguidos en nuestros días que los sindicalistas «indeseables». Con el benévolo poder del Directorio paternal y austero, que nos señala con su índice inflexible el buen camino, la inmoralidad que nos envenenaba está irremisiblemente condenada á muerte, sin que pueda alcanzarle la gracia de indulto en estas horas de implacable aplicación de la ley. «Todos morales», es el lema. Y nos acostamos temprano, ó por lo menos dejamos tranquilas y desiertas las calles para ocultar á los ojos escrutadores de la autoridad vigilante nuestra menguada condición de pecadores empedernidos, sin esperanza de salvación. Sólo nos faltaba que alguien recordase la necesidad de rezar el rosario antes de conciliar el sueño; y ya ha habido quien tuvo esta preocupación. Un cura ha informado, ante el Ayuntamiento de la vecina ciudad de Badalona, proponiendo á los regidores asombrados que se declare obligatorio el rezo á todos los ciudadanos y que se ordene á los serenos cantar la hora acompañándola de la olvidada antigualla «alabado sea Dios». Sí, alabado sea Dios, que en pleno siglo XX inspira á sus devotos sandeces semejantes.

Con esta ola de austeridad que nos empuja á la quietud del hogar amable, ha coincidido la ola de frío que nos invita á buscar el amor de la lumbre. Caen las primeras hojas inspiradoras de los poetas decadentes, y más de una «Mimí» contempla la calle barrida por las ráfagas asesinas desde el refugio de su cuarto confortable, llenos los ojos de lágrimas ante el fantasma de la muerte que la va empujando á la región del eterno é insondable misterio. Y cobran actualidad los versos melancólicos del poeta italiano que más se adentró en las almas en sus bellas imágenes sentimentales:

«La vostra lieta porpora,
Roselline d'inverno, io non vedró...»

«Morir habemos.» Ya lo sabemos, nos apresuramos á contestar. Pero—añadimos también—mientras viene la muerte dejadnos vivir nuestra vida sin amargarla con la visión del polvo vil en que ha de convertirse nuestra carne pecadora...

JUAN COLOMINAS MASERAS.

Colegio Oficial de Médicos

La junta de este Colegio ha acordado editar los libros Registro de ingresos profesionales, cuyos libros en ejemplares de 50 y 100 hojas paginadas, se hallarán de venta en las oficinas del precitado Colegio desde el día 20 del actual.

Valencia 10 de Noviembre de 1923.

Concierto por la Banda Municipal

Hoy domingo, de once á una, dará un concierto la Banda Municipal, en la Glorieta, con arreglo al siguiente programa:

Primera parte.—«El niño de Jerez», pasadoble, Zabala; «Sansón y Dalila», selección, Saint-Saens; «Arrantraliak», fragmentos sinfónicos (primera vez); (Los Pescadores): I) La oración en el mar; II) En el puerto, al regreso de la pesca, J. Franco.

Segunda parte.—«Huldigungs-march; «Sigfrido», idilio; «Tannhaüser», obertura, Wagner; «El paso del regimiento», pasodoble, Eilemberg.

ECOS

¿Qué pasa con los sellos de Correos?

Por diferentes conductos llegan hasta nosotros noticias de personas que han sido multadas por haberse encontrado en los sobres de las cartas que ellas han escrito, sellos considerados como inservibles.

Aisladamente, como decimos, nos hemos enterado de que varios señores de reconocida probidad y en crecido número, durante pocos días, han sido multados por dicha causa. El caso, naturalmente, ha producido gran extrañeza, ya que nadie se explica cómo ahora, en una temporadita, le haya dado á la gente por utilizar sellos en mal estado.

Bien pudiera suceder, que algunos se manchen ó rompan después de pegados á los sobres, y por ello creemos que debe tenerse en cuenta estas probables contingencias, para evitar que quien obra de buena fe, tenga que estar obligado á pagar una multa como el que aviesamente utiliza sellos ya usados para ahorrarse su importe.

Llamamos la atención de las autoridades sobre el particular.

También recomendamos al público, en vista de lo sucedido, que procure emplear el mayor cuidado al fijar los sellos, para que ni se ensucien ni se deterioren, ya que según se nos asegura, ha sido ya multado en poco tiempo cerca de un centenar de señores.

El nuevo jefe de la estación del Norte.

En atento besalamano, nos participa don Froilán Vidal Bordanave, haberse posesionado del cargo de jefe de la Estación principal del Norte, por haber sido ascendido su antecesor don Julio Miguel Martín.

El señor Vidal Bordanave ocupó con singular acierto el cargo de subjefe de Valencia, y por ascenso ocupaba igual cargo en León.

Reciba nuestra cariñosa felicitación por la distinción de que ha sido objeto, deseándole que la suerte le acompañe en su importante cargo.

Visitas á los laboratorios y mercado de Colón.

El Alcalde señor Avilés continúa realizando visitas.

Ayer se presentó en el Laboratorio municipal, instalado en el edificio del Palacio Municipal, acompañado de los señores Verdeguer, Maiques, Salamero y Oliag y varios periodistas.

Fué recibido por el personal del referido centro y visitó todas las dependencias del mismo.

El personal del Laboratorio señores Pérez Fuster, Colvée y Ferrer practicaron algunos ensayos y estos dos últimos doctores explicaron unas experiencias referentes á la vacunación de los perros contra la rabia, como se hace en el Japón y en la Argentina.

Parece que el Alcalde prometió atender al Laboratorio en forma de que pueda cumplir la verdadera y amplísima función para la cual se fundó.

Desde el Laboratorio municipal se dirigieron los visitantes al Mercado de Colón donde el señor Avilés pudo comprobar que se cumplían todas las órdenes dadas, referentes á las subsistencias.

Los visitantes y especialmente el Alcalde, según manifestaciones hechas á los periodistas que les acompañaban, mostróse satisfecho del resultado de las visitas.

Latidos de la opinión.-Para el señor administrador de Correos

Hemos recibido la siguiente queja:

«Viendo que otras quejas tienen acogida en el periódico de su digna dirección, me permito, esperando yo igual favor, hacerle la siguiente:

En este pueblo (Benimaclet), tan cercano á Valencia, se reciben las cartas con un retraso enorme, siendo éstas detenidas en Correos ó por el cartero de ésta, ya que como usted podrá ver en el sobre adjunto, el matasellos de Valencia tiene fecha del 30 de Octubre, y el de aquí fecha 1.º de Noviembre, ó sea que se ha repartido dos días después de llegar á ésta. Como esto sucede todos los días, me permito suplicarle que interese en su periódico á la autoridad que competa para ver si se puede evitar.

Perdón por la molestía y gracias anticipadas de su seguro servidor,

J. Raro.»

Productos que pueden adquirirse en las farmacias sin receta.

He aquí una relación de substancias activas que por ser de uso doméstico y de inveterada costumbre su expendición, ha autorizado su venta la Inspección de Sanidad de esta provincia:

Acíbar (polvo), Acido bórico, Agua boricada, Agua fenicada, Agua timolada, Alcohol alcanforado, Pomadas, Bálsamos, Ungüentos, incluso el mercurial; Chocolate purgante, Chocolate vermífugo, Flores medicinales, Harina de mostaza, Papel de mostaza, Papel de tapsia, Agua blanca, Polvos de cebadilla, Polvos de San Antonio (Sulfato de zinc), Polvos de borato de sosa, Nitrato potásico, Sulfato de cobre (piedra lipis), Alumbre, Sulfato de quinina, Tintura de iodo, Manteca de papel y Permanganato.

Parece ser que va de veras la reglamentación de la venta de medicamentos, cuya necesidad se hace sentir cada vez más en beneficio de la salud pública.

Los tranvías á la Malvarrosa

Hoy se inaugurará el servicio de tranvías desde el Cabañal á la Malvarrosa.

Los precios de los trayectos se han asimilado á los de la playa ó Caro, estableciéndose un nuevo trayecto desde el paseo de Colón á Malvarrosa ó playa á pesetas 0,10 en vez de 0,15 que hasta ahora se tenía establecido.

El señor Aparicio Albiñana

Ha sido nombrado gerente de nuestro querido colega «La Voz Valenciana», don José Aparicio Albiñana, culto escritor, hombre á la moderna, enamorado del estudio de los grandes problemas que asedian á la humanidad.

Al felicitar al señor Aparicio por la designación de que ha sido objeto, deseamos al estimado colega vespertino toda suerte de prosperidades.

Interesante para los exportadores

El presidente del Sindicato de exportadores de frutas de Alcira, nos manifiesta haber recibido un telegrama del agente de Aduanas en Cerbére, monsieur Jacques Masset, cuyo contenido ofrece gran interés para todos los exportadores y en especial para los de nuestra región.

Deseosos de complacer á cuantos á nosotros acuden con demandas semejantes y dispuestos siempre á unir nuestro modesto esfuerzo al esfuerzo mayor de los que laboran por la prosperidad comercial levantina, accedemos con gusto á la petición del señor Llinares, transcribiendo literalmente el citado telegrama, que dice así:

«Aduana Portbou no deja salir expediciones sin que previamente interesados exhiban certificado alcalde hallarse al corriente pago contribución exportador.—Massot.»

También en la Aduana de nuestro puerto se recibió ayer un aviso telegráfico del ministerio de Hacienda, comunicando que desde mañana lunes exijan las patentes ó recibos corrientes de la contribución industrial en todas las facturas de importación ó exportación que para su tramitación se presenten en esta Aduana.

El movimiento en los puertos españoles en el año 1922

Una revista financiera, hablando del movimiento en los puertos españoles durante los años 1921-22, publica los siguientes datos:

(En 1.000 toneladas.)

Barcos españoles entrados durante 1921: 10.301, con 7.887 toneladas; en 1922: 9.566, con 6.841.

Idem extranjeros: 10.820, con 13.229, y 9.467, con 13.467.

Totales: 21.121, con 21.107, y 19.033 con 20.305.

Barcos españoles salidos durante el año 1921: 9.097, con 5.655 toneladas; en 1922: 8.837, con 6.108.

Idem extranjeros: 7.419, con 10.324, y 16.741, con 17.494.

Totales: 16.588, con 16.741 y 16.741, con 17.494.

El tráfico marítimo ha disminuído, pues, en 800.000 toneladas en las entradas y aumentando en 1.100.000 toneladas en las salidas, gracias, en gran parte, á la actividad desplegada por los pabellones extranjeros.

Estos representan un volumen superior dos veces al del pabellón español.

El movimiento de los puertos españoles sigue supeditado á los pabellones extranjeros, sujeción que se ha acentuado desde el año último y confirma la decadencia en que ha caído la marina mercante en España, tan próspera en otros tiempos.

El entierro del señor Martínez Rams

Ayer dimos á nuestros lectores la lamentable noticia de la muerte de don Pascual Martínez Rams, antiguo republicano, hombre puro y honrado, como el que más.

Dado lo bondadoso de su carácter y las muchas amistades que, junto con sus hijos don Pascual y don Juan Bautista Martínez Sala, había logrado conquistar, es de suponer que el entierro se verá concurrido por gran número de personas.

La conducción del cadáver tendrá lugar esta mañana á las diez, desde la casa mortuoria, calle de los Astilleros, número 22 (playa de Levante), hasta la plaza de los Angeles, en donde se despedirá el duelo.

Círculo de Bellas Artes
Exposición de Manuel Moreno

La conferencia que con motivo de la Exposición de pintura de Manuel Moreno que actualmente se celebra en los salones de este círculo, debió dar el pasado viernes nuestro compañero Vicente Llopis Piquer, y que se suspendió por falta de fluído eléctrico, tendrá lugar mañana lunes á las siete de la tarde. La asistencia es pública.

Sigue siendo la Exposición muy visitada, figurando en algunas obras el tan deseado «adquirido».

OCASION

Se vende ó traspasa una espaciosa finca situada en esta ciudad, próxima á la estación del Norte, destinada á industria de ebanistería, con una superficie de 930 metros cuadrados, con toda la maquinaria y accesorios propios para la misma y muy buena clientela.

Razón: Calle de Cuarte, 30, principal.

¿Quién dejará de comprar con los precios que ofrece Jarque?
San Vicente, 21

El mejor de los pescados á 6 pesetas lata de 5 kilos

Anchoas para filetes, latón de 2 kilos.	1'60	Idem ídem ídem 1|4 kilo aproximado.	0'50
Idem ídem ídem 2 kilos.	2'10	Bonito en escabeche, latón de 5 kilos.	12'60
Idem ídem ídem 2 1|4.	2'60	Idem aceite, 1|4 kilo aproximado..	0'80
Idem filetes..	0'90	Sobreasada mallorquina, extra, kilo	5'50
Idem ídem.	0'75	Queso de bola, el mejor, kilo.	6'00
Sardinas excelentes, latón de 5 kilos.	6'50	Queso Emmental, suizo, kilo..	10'00
Idem ídem ídem, 1 kilo.	2'35	Queso Gruyere, kilo.	8'00
Idem ídem ídem 1|2 kilo aproximado.	1'10	Cremas Gruyere, Gerber, pieza.	2'00

En todos los precios, sello incluído — **No confundirse: JARQUE, San Vicente, 21**

Sobre unas oposiciones

A la opinión

El Colegio de Practicantes, que ha seguido con interés el desarrollo de las oposiciones á practicante femenino de la sección de Ginecología del Instituto Policlínico Municipal, estimó como un gran honor para la clase que figurase en el tribunal un practicante, por cuyo motivo, y por ser la primera vez que esto ocurría, delegó á un miembro de la directiva que, junto con otros compañeros, presenciaron todos los ejercicios á fin de capacitarse de la rectitud en que se desarrollasen las oposiciones, por haber oído ciertos rumores de que la plaza era para la señora Tío.

Este Colegio se halla satisfechísimo de la actuación del tribunal y del fallo dictado por el mismo, que fué recibido por el público con aplauso unánime, y en nombre de la colectividad protestamos de la conducta de la señora Tío, por considerarla falta de razón y perjudicial para el prestigio de la clase.

Por este motivo, la Junta de Gobierno, en sesión del día 8 del corriente, acordó proponer á la general la expulsión del Colegio de la mencionada señora, dando así satisfacción á la dignidad de los colegiados y del tribunal que obró con el aplauso de los practicantes valencianos.—V.º B.º: el presidente, José Prats; el secretario, F. Vilar Salvá.

Valencia 10 Noviembre 1923.

Relacionado con este asunto y por creerlo de oportunidad, publicamos á continuación lo que inserta el «Boletín de la Federación de Practicantes de Madrid», en su número correspondiente al mes de Octubre último:

"Consumatum est

Por fin nuestros compañeros de Valencia, han tenido la satisfacción de presenciar unas oposiciones á practicantes, en las que ha figurado un colega en el tribunal, en unión de cuatro distinguidos médicos, que no han sufrido desdoro por ello, y que, por el contrario, se han considerado honradísimos con la compañía de un practicante.

El día primero de Septiembre, según estaba anunciado, se verificaron en la ciudad de las flores las oposiciones á la plaza de practicante femenino de la sección de ginecología del Instituto Policlínico Municipal.

Formaron el tribunal el inspector de Sanidad municipal, don Ricardo Muñoz Carbonero, como presidente; el doctor don Darío Marcos Cano, presidente de la comisión de Beneficencia y Sanidad, el concejal médico, don Vicente Chirivella Soriano; el inspector de Sanidad de distrito, don Vicente Candela Gil, y como secretario, el practicante primero del Cuerpo municipal de Sanidad, don Enrique Marzo Carsí.

Para una plaza se presentaron diez opositoras, habiéndose retirado dos de éstas antes de comenzar los ejercicios, y las ocho restantes han hecho una labor digna de aplauso, pues todos los ejercicios han sido verdaderamente notables, por cuyo motivo era esperado el fallo del tribunal con gran interés.

Después de corta deliberación, el tribunal acordó por unanimidad proponer para la plaza anunciada á doña Carmen Soler Alabau, y teniendo en cuenta los méritos sobresalientes de los ejercicios practicados por doña Bienvenida Tío Ramo, la propone para que sustituya á la anterior en ausencias y enfermedades.

El público recibió con aplauso el fallo del tribunal que consideró de justicia.

Celebramos el buen resultado de estas oposiciones, y felicitamos á los compañeros del Colegio valenciano por la acertada labor que realizan en beneficio de la clase.»

GOBIERNO CIVIL

El coronel de artillería señor Rodríguez Carril, entregó ayer á los periodistas, la siguiente nota:

«En la madrugada de hoy se recibió en el Gobierno civil un telegrama del sobsecretario de Gobernación, en el que se comunica haber sido nombrado el secretario de este Gobierno civil, don Félix Peiró, para, en unión de un jefe de ingenieros, y un abogado del Estado, efectuar una visita de inspección al Ayuntamiento de Barcelona.

Es una prueba de confianza que da el Gobierno al honorable empleado, y esto ha producido general satisfacción entre el personal del Gobierno civil y los muchos amigos con que cuenta en Valencia.»

«Se ha solucionado favorablemente el conflicto que se había planteado en Paterna, por la admisión en la sociedad de albañiles de todos los del oficio que habían trabajado en las obras militares de aquel campamento, y á los que la sociedad ponía reparos, hasta el punto de que á algunos de éstos se quería someter á sanciones.

La razón y la justicia han hecho que las diferencias terminen.»

El secretario del Gobierno civil, señor Peiró, manifestó ayer mañana que, cumpliendo órdenes superiores, saldrá en el rápido de Barcelona de esta mañana, para llevar á cabo la labor que se le ha impuesto al otorgarle el honor de que sea él quien realice la inspección al Ayuntamiento de la ciudad condal.

Sociedad Filarmónica

Festival Mozart

Estreno de la ópera "Mozart y Salieri", de Rimsky-Korsakoff

El primer concierto del curso 1923-24 ha revestido caracteres de solemnidad, por los elementos artísticos aportados, que tuvieron digno marco en nuestro teatro Principal y porque la concurrencia, distinguida como lo es siempre en la Filarmónica, fué numerosísima cual pocas veces.

Un festival ofrendado á la memoria de Mozart, el compositor de las elegancias y los matices de sabor clásico, por fuerza había de merecer el homenaje, aparte los deleitantes, de los aficionados á la música en general. Hubo, pues, interés y aun expectación, que no se vieron defraudados, ya que al programa ofrecido se unió el regalo que nos hicieron los cantantes, terminada la ópera del maestro ruso.

Primeramente fué interpretada la ópera cómica, en un acto, «Sebastián y Sebastiana», de Mozart. Como ya se indicaba en las notas explicativas del programa, trátase de una obrilla del autor de «Don Juan», concebida en la edad temprana de este genio de la música, que se inspiró en el libreto «El adivino de la aldea», del inquieto y demoledor Juan Jacobo. Una producción musical ingenua, aunque no de altos vuelos, que trasciende á égloga, particularmente las frases del tenor en su plática con el adivino.

El público la escuchó complacido, aplaudiendo la esmerada labor de los intérpretes: Elena Pola (que sustituía á la soprano Vera Konochewsky), el tenor Ritch y el bajo Griff, los tres expertos cantantes y bien impuestos en sus papeles.

Ocupaba la segunda parte el concierto en La mayor, para piano y orquesta, de Mozart. Dirigiendo esta bella composición, como las demás obras del programa, patentizó el maestro Rodolfo Gross sus altas dotes de maestro y la brillante ejecutoria que, dignamente, ostenta: precisión, dominio, gusto, en fin, abrillantaron el magnífico conjunto de esta sesión musical, que valió merecidos plácemes al ilustre maestro bávaro. Los tres tiempos del Concierto, en los que actuó como solista el notable pianista Smeterling, deleitaron al concurso, de modo especial el Andante y el Presto, donde evidenció Smeterling cualidades sobresalientes de ejecutante expresivo, delicado y limpia dicción. Fué muy aplaudido, en unión del maestro Gross y de los profesores de la orquesta.

Por último el estreno de «Mozart y Salieri», compuesto sobre un poema de Puschkin; un poema sombrío, no obstante el trueque de ópera cómica con que aparecía titulado en el programa. Su autor, el más vigoroso músico de los de la «banda invencible», Rimsky-Korsakoff, se inspiró, como se ha dicho, en el poema que atribuye á Salieri la muerte de Mozart por medio del veneno. La sobriedad de la acción, circunscrita á los dos personajes que dan título á la ópera, interesa al auditorio más que por la intensidad dramática, por lo que se espera del compositor, en quien la característica saliente ha sido la sinfónica. Vemos á Rimsky, siquiera circunstancialmente, sirviéndose de la voz humana para expresar su ideología musical en la ópera cantada ayer, con expresiva eficacia dado el campo limitado que le ofrece el libreto. Hay en la obra claridad en efectos emotivos, más bien emocionantes, acentuados en el acto segundo, donde se introducen con noble designio fragmentos del Requiem solemne de Mozart, y en toda la pieza una harmonía en los valores musicales que impresionan hondamente. Una composición, en suma, que enaltece la memoria de Rimsky-Korsakoff y de positivo mérito lírico dramático.

Los señores Ritch y Griff interpretaron con indudable acierto los personajes de Mozart y Salieri, respectivamente, y por ello fueron en justicia aplaudidos, llamándoseles al proscenio.

Finalmente el señor Ritch, haciendo gala de su bella voz de tenor lírico, cantó una inspirada canción rusa y el bajo señor Griff una romanza de noble porte, siendo ambos ovacionados.

Ministerio de Educación, Cultura y Deporte 2012

PERSONILLAS DE POSTÍN

Los que van á estrenar

Hora del ensayo vespertino. La sala del teatro de Ruzafa, en penumbras. El escenario vagamente alumbrado por unas pocas bombillas eléctricas, que desde la alta oquedad del telar, esparcen una luz rojiza y débil. Por todos lados, se ven trastos, bastidores, listones de madera; todo arrumbado sobre los muros desconchados y polvorientos. No llega uno á explicarse cómo en aquel á modo de desván, enorme y destartalado, pueden luego surgir las brillantes visiones de palacios, salones suntuosos ó floridos jardines, frente á la curiosidad del público, en las horas de representación.

Allá en el fondo forma tertulia un grupo de muchachas: son las «chicas» del coro, que mientras esperan el momento de intervenir en el ensayo, charlan bisbiscantes, en murmullo que se interrumpe de vez en cuando por la explosión jacarera de una risotada general.

Un momento las contemplamos con interés. ¿Qué irónica historieta, qué donoso comentario revolotearán sobre aquel apiñado corrillo de muchachas destocadas, con trajecillos modestos, que charlan y ríen muy quedito, muy quedito, como abismándose en su condición de obreras de la escena?

¡Las muchachas del coro! Ellas son la alegría del escenario. Ellas representan la jaranera camaradería del pueblo, frente al frío aislamiento de algunas «primeras partes» solitarias y altivas en su importancia de artistas de postín.

Y, sin embargo, las «chicas» del coro, bulliciosas, siempre juntas como auxiliándose unas á otras, también deciden á veces la suerte de una obra.

En «Los greñúos», la zarzuela que se está ensayando, tienen las coristas una interesante intervención. De ellas ha de depender el éxito ó el fracaso de algunas escenas...

Y, sin embargo, allí están ellas sin darle importancia á nada, bromeando y riendo, mientras esperan el momento de cumplir con su deber.

. . . . . .

¡Ay!
Es la sangre de mis venas
como plomo derretío,
cuando yo veo ar gitano
que me tié loco er sentío.

—¡Olé, lo cañí!
—¡Bendita sea tu grasia!
—¡Y la sangresita de tus venas!
—¡Y el plomito derretío!
—¡Y lo chipén!
—¡Y la órdiga!
—¡Y el desideratum de lo castizo!

La carita infantil y alegre de Conchita Bañuls, esa carita que es una sonrisa luminosa y bella, se contrae con un gesto de asombro, frente á aquel alboroto de admiraciones.

—Pero, señores, ¿qué he hecho yo? Cantar regularmente una soleá.

—¿Cómo, regularmente?—exclama Rafael Duart, que es más flamenco que un ocho «acostao»—¡La ha cantao usté como Dios!

Y en seguida se echa al cuerpo una copa de coñac.

Los que rodean el piano, colocado junto á la batería en el lado izquierdo del escenario, afirman su exaltación, abrumando á Conchita y al maestro Garrido, que están ensayando uno de los números de «Los greñúos».

—¡Ha cantao como los ángeles!

—¡Mejor aún! ¡Como los luseros!

Un tramoyista bolcheviqui, lanza un elogio definitivo.

—¡Ha cantao como Lenine!

El maestro Garrido interrumpe:

—¿Vamos otra vez?

Y Conchita Bañuls, que es la personificación de la simpatía, la gracia y el talento artístico, no se hace de rogar.

—Vamos.

Y vuelve á entonar cálidas, vibrantes, sentidas, las cadencias arrebatadoras de la copla gitana:

¡Ay!
Es la sangre de mis venas,
como plomo derretío...

Uno de los autores, Enrique Bohorques, menudo, nervioso, con rostro de japonés, un poco pálido de emoción, se estira la solapa de la gabardina y le dice al maestro Lozano, autor de la partitura:

—Maestro: ¡El descuaje! ¡Aquí salimos á escena!

. . . . . .

¿Gloria España?

Lo mismo podríamos llamarla ¡Gloria pura! ¡Gloria fetén! ¡Gloria fina!... ¡Gloria in excelsis!...

Esbelta, grácil, con un cuerpo cimbreante, voluptuoso, estilizado, en el que tiemblan unos senos erectos, por la presión del trajecillo de seda. Cabellera negra, brillante y rizosa; nariz aguileña, de mujer voluntariosa y firme; su boquita es menuda, como un estuche rojo que al entreabrirse muestra el deslumbramiento de sus dientecillos como perlas; los ojos, grandes, rasgados, fogosos, que miran con alternativas de amor y de fiereza...

¿Gloria España?... ¡Gloria pura! ¡Gloria fetén! ¡Gloria fina!... ¡Gloria in excelsis!...

Su madre, es murciana; su padre, fué inglés; y ella nació en Argelia y se crió en Málaga.

Y al que quiera más... que le den dos duros.

De toda esa mezcla, ha resultado una criatura que parece que la trajeron al mundo con el exclusivo objeto de quitarles el hipo á los hombres más postineros.

Y á los otros. Porque, ¡compadre!, «eso, no es mujer» (como decía el personaje de una obra); es la Cibeles que le han dao cuerda!»

Bueno; pues además de ser como es de bonita, se baila y se canta de tal modo todo lo que huele á flamenquería, que alguna «estrella» va á tener que pedir la absoluta, en cuanto los públicos se vayan enterando de lo que hace en los escenarios Gloria España.

Por deferencia á los autores, tomará parte en la zambra de «Los greñúos». ¡Y veremos qué pasa!

En el ensayo pasó que en cuanto se puso Gloria á bailar, perdió el equilibrio hasta Beút, que además de gran artista, es uno de los hombres más serios del mundo.

Y uno de los músicos, exclamó poniendo los ojos en éxtasis:

—¡Yo quiero ir á la Gloria, aunque me obliguen á hacer antesala en el Purgatorio!

. . . . . .

Enrique Bohorques es un hombre de valor acreditado (aparte de lo que vale como periodista, que es una cosa muy «bien»). El ha toreado en muchas novilladas benéficas, y siempre ha pedido «que le echen el más grande».

Luego le han sacado del ruedo en una espuerta; pero él ha toreado el toro de más tamaño.

Ha luchado al «jiu-jitsu» y se ha portado como un héroe.

Ha pagado la cédula, sin que le temblara el pulso.

Sin embargo, ahora va á estrenar una zarzuela y tiene miedo. Eso de ser autor y ponerse frente al respetable público, es para arrugarle el ombligo al más guapo.

El otro autor del libro de «Los greñúos», señor Pérez Manglano, no fué habido el día del ensayo que comentamos.

El maestro Lozano, se mantiene más firme, sin que asome mucho el susto en su rostro cejudo, con bigotito á lo Charlot.

Pero, seguramente, la procesión va por dentro.

Lo mismo para los autores, que para los artistas que van á estrenar una obra,

son de un color castaño-obscuro, bastante lóbrego, los días que preceden al momento solemne.

CAIRELES.

Casa de la Democracia

Esta sociedad, celebrará hoy, domingo, de diez á una de la madrugada, gran baile familiar, que será amenizado por una brillante banda.

Se pone en conocimiento de los señores socios, que para poder entrar en el salón, es indispensable la presentación del pase del corriente mes.—La comisión.

Se pone en conocimiento de los señores socios de esta entidad, que en la junta general ordinaria celebrada el día 14 del próximo pasado mes de Octubre, se acordó el aumento de 0,15 pesetas por recibo, con destino á la caja para la Colonia Escolar de este centro.—El secretario, E. Catalá.

Gran Café Restaurant Suizo

Terminadas las grandes reformas en este grandioso y acreditado establecimiento, hoy domingo día 11, se inaugurará un nuevo y elegante comedor, con entrada independiente por la calle de Barcelonina.

El dueño, en atención á su distinguida clientela y al público en general ha decidido obsequiar á todos los concurrentes en dicha noche, tanto al comedor interior como al exterior, con una copa de Champagne.

El Trío Español, que con tanto éxito actúa diariamente, ejecutará lo más selecto de su extenso repertorio.

Nota. El servicio de restaurant en el nuevo salón será hasta la salida de los teatros.

¡GRAN ACONTECIMIENTO FUTBOLISTICO!

CAMPO DE MESTALLA

PARA HOY DOMINGO, 11 DE NOVIEMBRE A LAS 2'30 DE LA TARDE

TORNEO ORGANIZADO POR EL COMITÉ PROVINCIAL DE CLUBS DE FOOT-BALL

MAGNIFICA COPA Y MEDALLAS PARA LOS FINALISTAS.—EQUIPOS DE SIETE JUGADORES (PUERTA, UN DEFENSA, DOS MEDIOS Y TRES DELANTEROS)

ATHLETIC ::: GIMNASTICO
LEVANTE ::: VALENCIA

Y

VENCEDORES DE LOS ANTERIORES MATCHS

Los partidos serán de 40 minutos, en tiempos de 20.—Caso de empate, el partido final se prolongará 20 minutos, en tiempos de 10.—Si por falta de tiempo terminase el match sin haber vencedor, se jugará éste en día y fecha que se anunciará oportunamente, siendo válidas las entradas y localidades de este partido, por lo que se ruega al público las conserve.—Los premios se otorgarán en el campo

PRECIOS: Preferencia, 1'60. General, 1'10 Entrada de niños y señoras, 0'60. Gradas, 1'10. Palcos, 9'00 ptas

EDEN BARCAS, 7

Hoy colsal programa de varietés.—Grandiosas y sorprendentes reformas en el local.—Sesiones á las 3'45 tarde y 9'45 noche.—Hoy éxito de 35 BELLÍSIMAS ARTISTAS

Hoy éxito de la eminente maquietista de fama mundial

Refinado arte TERESITA PONS Lujosa presentación

Hoy éxito de LILIANA GARDEN, bella estrella coreográfica.—Hoy éxito de ZORAYDA, bella y notable danzarina.—Hoy éxito de ISABEL ARAGON, notable canzonetista á gran voz.—Hoy éxito de ESTRELLA MEXICANA, bella canzonetista de lujosa presentación.—A la terminación del espectáculo gran aperitiff y super-tango.

Madrid-Concert Ribera, 2

— (NUEVA EMPRESA) —

Todos los días dos grandes funciones á las 3'30 tarde y 9'30 noche

Exito de las 40 artistas y 15 tanguistas que actúan en este Music-Hall

GRAN EXITO DE LA MONISIMA ESTRELLA

EVA SEGURA

Hoy, cinco grandes éxitos, cinco, entre ellos la eminente estrella de varietés

SOLITA SANAHUJA

Para hoy, tarde y noche, se pondrá en escena el entremés titulado

EL PRINCIPE FOXTERRIER

De siete á 8'30 tarde, gran vermouth en el Cabaret.—De una á tres de la madrugada bailes en la platea del teatro.—Entrada por consumación.—Orquesta Zarzoso

BA-TA-CLAN : Empresa RIPOLL

HOY A LAS 3'30 TARDE y 9'30 NOCHE, HOY

EL PROGRAMA MAS GRANDE DE VARIETES DE TODA LA TEMPORADA

GRAN EXITO DE LAS ARTISTAS

Carmen Montaño -- Paula y Marianne (pareja de ballet)

EXITO, EXITO de la canzonista LUZ BELLA

: GRANDIOSO EXITO : de la estrella coreográfica MARIBEL

Exito creciente de las artistas SATANELA y PILAR VERTI

GRAN EXITO de las arrogantes artistas Aurora Cobos y Lucinda

Gran éxito de la atracción mundial Jack Hana And His Jazz Girls Cuatro hermosas señoritas : Bailes anglo-americanos

Vida municipal

Decomisos

El teniente de alcalde del distrito de la Audiencia, ha girado una visita de inspección á los establecimientos de su demarcación, habiendo decomisado en uno de ellos, 83 pastillas de jabón faltas de peso debido, congratulándose del resultado de las del resto, en las que no encontró nada punible, con lo que se demuestra la eficacia de la labor que se viene realizando en beneficio del consumidor.

El género decomisado ha dispuesto sea repartido entre varios asilos benéficos de esta ciudad.

Decomisos hechos por el teniente de alcalde del distrito de la Vega, el día 9 del actual:

Cinco piezas de varias unidades, cortas de peso; 112 piezas de jabón de 250 gramos, 61 de 500 y una caja conteniendo 50 kilogramos, por no constar el peso en las mismas; 32 kilogramos de chocolate; 60 tabletas del mismo género, de 175 gramos una, por no ajustarse á las disposiciones vigentes siete kilos de garbanzos y dos de azúcar, cortos de peso.

Recaudación

Recaudado ayer por arbitrio:

Carnes:
Matadero general, 7.560,80 pesetas.
Idem del Grao, 891,38.
Idem del Cabañal, 489,58.
Estaciones saitarias, 657,58.
Examen de substancias, 626,15.
Circulación rodada, 1.125.
Extraordinarios, 1.799,85.
Bebidas, 4.115,80.
Total, 17.266,14.

A la afición colombófila y al público en general

Los presidentes de las sociedades colombófilas de esta capital, ponen en conocimiento de los aficionados y del público en general que, constituídas las sociedades legalmente y reglamentado el vuelo de palomos con arreglo á las disposiciones vigentes, han quedado establecidos ocho depósitos, cuyos domicilios á continuación se expresan, encargados de las reclamaciones referentes á palomos que se hubieran extraviado, los cuales, presentados en los mismos, quedarán en calidad de retenidos cinco días, á disposición de sus dueños que deberán pasar á retirarlos y se les entregará inmediatamente, sin que para ello tengan que abonar nada por su devolución, y sin que sea necesario el ser asociado ó aficionado, ó sea: se entregará el palomo sin establecer distingos; al propio tiempo, velando por el interés general, debido á que todo palomo tiene su propiedad, se llama la atención á los aficionados no asociados, al objeto de evitarles las molestias y perjuicios que pudieran originarles cualquier responsabilidad que contrajeran, para que den aviso ó presenten en los mismos depósitos de su demarcación, todos los palomos que cerrasen en sus palomares, para bien de todos y exacto cumplimiento de lo que se indica y para que sea quien fuere el dueño del palomo, pueda volver á encontrarlo, y de esta manera, contribuirán á que la afición á la colombófila quede convertida como realmente debe ser: en un verdadero modelo de sport, significando que cualquier ocultación será considerada como falta y se pasará la oportuna denuncia á la autoridad competente.

Domicilios de los depósitos

Sociedad Peña San Agustín, calle de San Vicente, 205, bajo.

Peña del Pilar, calle Balmes, 1, bajo.

Peña barrio Fresquet, calle Socorro, 12, bajo.

Peña Micalet, calle Danzas, 1, bajo.

Peña del Carmen, Portal de Valldigna, 10, bajo.

Peña San Andrés, café El Dorado.

Peña Unión (Ruzafa), Maestro Aguilar, 12, cuarto piso.

Peña Saguntina, calle Sagunto, 112.

TEATRALES

TEATRO PRINCIPAL

Mañana se despide la compañía de varietés que dirige Pousinet, y que tantos aplausos ha cosechado en su brillante actuación.

El martes debutará la compañía cómico-dramática del prestigioso primer actor Francisco A. de Villagómez, que tantas simpatías cuenta entre nosotros.

La última temporada que hizo en Valencia fué en este teatro y á él vuelve ahora para renovar sus triunfos y el buen recuerdo que dejó entre nosotros.

Para debut de la compañía se representará la hermosa comedia «El amigo Teddy», de cuyo protagonista hace el señor Villagómez una verdadera creación.

La lista de compañía es la siguiente:

Actrices.—Carreras, Joaquina; Estévanez, Teresa; Infiesta, Antonia; Leguía, Olvido; Molgosa, Teresa; Monreal, Margarita; París, Dolores; Toscano, Rufina; Vega, Elisa, y Zayas, Margarita.

Actores.—A. de Villagómez, Francisco; Brasal, Luis L.; Codina, Victor; Encinas, José; Galán, Juan; Infiesta, Luis; Jiménez, Severiano; Llallave, León; Pérez Soriano, Mario; Tornos, Valentín, y Trujillo, Manuel.

Apuntadores: José Vila, Antonio Rico.

Maquinista, Carlos Andrés.

Representante de la compañía, Luis López.

Magnífico decorado, lujosísimo vestuario, propiedad de la compañía.

Repertorio: El amigo Teddy, María Victoria, Más fuerte que el amor, Las murallas de Jericó, El hombre que asesinó, El abanico de Lady Windermere, La escuela de las princesas, La noche del sábado, Los de cuota, Sullivan, el gran actor; El ardid, Mi marido se aburre, Tierra baja, El místico, Colonia veraniega, La mala ley, La pluma verde, ¡Calla, corazón!, Vivir, etc.

Estrenos: Flores del mal, El honor, En una noche, El alegre lord, La extraña aventura, Las hijas del rey Lear, La casa de la alegría, Apaches (Monhomme), Un hombre encantador, Teresita, El capitán Lagardere y La ciegueccita.

TEATRO RUZAFA

La reposición del gracioso vodevil «La conquista de Pardillo», ha llevado nuevamente á este teatro numeroso público, que ha celebrado las situaciones cómicas de la obra y aplaudido su acertada interpretación.

Hoy domingo será puesta dicha obra á las seis tarde y diez noche, y el lunes á las diez.

El próximo martes se verificará el estreno de la zarzuela en un acto, «Los greñúos», original de Enrique Bohorques y Julio Pérez Manglano, con música del maestro Lozano Graullera.

La obra es de carácter gitano, y será puesta en escena con gran propiedad, especialmente una gran zambra, en la que tomará parte la estupenda bailarina Gloria España.

AVISOS DE CORPORACIONES

COMUNIDAD DE REGANTES DE LA MARJAL DE MASANASA. — Se convoca á junta general ordinaria que se ha de celebrar el día 9 del próximo mes de Diciembre, á las nueve de la mañana, en la Escuela pública de niños de este pueblo, para tratar de lo que preceptúa el artículo 52 de las ordenanzas, como presentación de cuentas, aprobación del presupuesto para 1924 y renovación de cargos del Sindicato, Jurado y comisión del Ribazo.

De no concurrir número suficiente de interesados se considerarán convocados por la presente para el domingo siguiente 10 de Diciembre.

Masanasa 8 de Noviembre de 1923. —El presidente, Francisco Nácher Pons; el secretario, Francisco Comes Casañ.

Trinquete de Pelayo

Esta tarde, á las tres, se jugará un grandioso partido en el que toman parte los afamados pelotaris Fuster de la Llosa (hijo), Bohígues de Pedreguer, Aranda de Vallada y Mañana de Simat (rojos), contra Peiró de Gandía, Meseguer de Sueca y Riera de Liria (azules).

Escalera cuerda, á 60 tantos.

(17) VICENTE BLASCO IBÁÑEZ

LOS CUATRO JINETES DEL APOCALIPSIS

dente. En mitad de una explicación su señor y amigo le interrumpía:

—Prepárame una camisa de frac. Estoy invitado esta noche.

Otras veces, cuando el maestro experimentaba una sensación de bienestar animal con un libro en la mano, junto á la estufa roncadora, viendo á través de la vidriera la tarde gris y lluviosa, se presentaba de repente el discípulo:

—Pronto... ¡á la calle! Va á venir una mujer.

Y Argensola, con el gesto de un perro que sacude sus lanas, marchaba á continuar la lectura en algún cafetucho incómodo de las cercanías.

Su influencia descendió de las cimas de la intelectualidad para intervenir en las vulgaridades de la vida material. Era el intendente del patrono; el mediador entre su dinero y los que se presentaban á reclamarlo factura en mano. «Dinero», decía lacónicamente á fines de mes. Y Desnoyers prorrumpía en quejas y maldiciones. ¿De dónde iba á sacarlo? El viejo era de una dureza reglamentaria y no toleraba el menor avance sobre el mes siguiente. Le tenía sometido á un régimen de miseria. Tres mil francos mensuales: ¿qué podía hacer con ésto una persona decente?... Deseoso de reducirle estrechaba el cerco, interviniendo directamente en la administración de su casa para que doña Luisa no pudiera hacer donativos al hijo. En vano se había puesto en contacto con varios usureros de París, hablándoles de su propiedad más allá del Océano. Estos señores tenían á mano la juventud del país y no necesitaban exponer sus capitales en el otro mundo. Igual fracaso le acompañaba cuando con repentinas muestras de cariño quería convencer á don Marcelo de que tres mil francos al mes son una miseria. El millonario rugía de indignación. ¡Tres mil francos, una miseria... ¡Y, además, las deudas del hijo que había tenido que pagar en varias ocasiones!...

—Cuando yo era de tu edad...—empezaba diciendo.

Pero Julio cortaba la conversación. Había oído muchas veces la historia de su padre. ¡Ah, viejo avariento! Lo que le daba todos los meses no era más que la renta del legado de su abuelo... Y por consejo de Argensola se atrevió á reclamar el campo. La administración de esa tierra pensaba confiarla á Celedonio, el antiguo capataz, que era ahora un personaje en su país y al que él llamaba irónicamente «mi tío». Desnoyers acogió su rebeldía fríamente. «Me parece justo. Ya eres mayor de edad.» Y luego de entregarle el legado extremó su vigilancia en los gastos de la casa, evitando á doña Luisa todo manejo de dinero. En adelante miró á su hijo como á un adversario que necesitaba vencer, tratándolo durante sus rápidas apariciones en la Avenida Víctor Hugo con glacial cortesía, lo mismo que á un extraño.

Una opulencia transitoria animó por algún tiempo el estudio. Julio había aumentado sus gastos, considerándose rico. Pero las cartas del tío de América disiparon estas ilusiones. Primeramente las remesas de dinero excedieron en muy poco á la cantidad mensual que le entregaba su padre. Luego disminuyeron de un modo alarmante. Todas las calamidades de la tierra parecían haber caído juntas sobre el campo, según Celedonio. Los pastos escaseaban: unas veces era por falta de lluvia, otras por las inundaciones y las reses perecían á centenares. Julio necesitaba mayores ingresos, y el mestizo marrullero le enviaba lo que pedía, pero como simpre préstamo, reservando el cobro para cuando ajustasen cuentas. A pesar de tales auxilios, el joven Desnoyers sufría apuros. Jugaba ahora en un Círculo elegante, creyendo compensar de tal modo sus periódicas escaseces, y esto servía para que desaparecieran con mayor rapidez las cantidades recibidas de América... ¡Que un hombre como él se viese atormentado por la falta de unos miles de francos! ¿De qué le servía tener un padre con tantos millones?

Si los acreedores se mostraban amenazantes, recurría al «secretario». Debía ver á mamá inmediatamente: él quería evitarse sus lágrimas y reconvenciones. Y Argensola se deslizaba como un ratero por la escalera del servicio del caserón de la Avenida Víctor Hugo. El local de sus embajadas era siempre la cocina, con gran peligro de que el terrible Desnoyers llegase hasta allí en una de sus evoluciones de hombre laborioso, sorprendiendo al intruso. Doña Luisa lloraba, conmovida por las dramáticas palabras del mensajero. ¡Qué podía hacer! Era más pobre que sus criadas; joyas, muchas joyas, pero ni un franco. Fué Argensola quien propuso una solución, digna de su experiencia. El salvaría á la buena madre llevando al Monte de Piedad algunas de sus alhajas. Conocía el camino. Y la señora aceptó el consejo; pero sólo le entregaba joyas de mediano valor, sospechando que no las vería más. Tardíos escrúpulos la hacían prorrumpir á veces en rotundas negativas. Podía saberlo su Marcelo: ¡qué horror!... Pero el español consideraba denigrante salir de allí sin llevarse algo, y á falta de dinero cargaba con un cesto de botellas de la rica bodega de Desnoyers.

Todas las mañanas entraba doña Luisa en Saint-Honorée d'Eylau para rogar por su hijo. Apreciaba esta iglesia como algo propio. Era un islote hospitalario y familiar en el océano inexplorado de París. Cruzaba discretos saludos con los fieles habituales, gentes del barrio procedentes de las diversas repúblicas del nuevo mundo. Le parecía estar más cerca de Dios y de los santos al oir en el atrio conversaciones en su idioma. Además era á modo de un salón por donde transcurrían los grandes sucesos de la colonia suramericana. Un día era una boda con flores, orquesta y cánticos. Ella, con su Chichí al lado, saludaba á las personas conocidas, cumplimentando luego á los novios. Otro día eran los funerales de un ex presidente de República ó cualquiera otro personaje ultramarino que terminaba en París su existencia tormentosa. ¡Pobre presidente! ¡Pobre general!... Doña Luisa recordaba al muerto. Le había visto en aquella iglesia muchas veces oyendo su misa devotamente, y se indignaba contra las malas lenguas que, á guisa de oración fúnebre, hacían memoria de fusilamientos y Bancos liquidados allá en su país. ¡Un señor tan bueno y tan religioso! ¡Que Dios lo tenga en su gloria!... Y al salir á la plaza contemplaba con ojos tiernos los jinetes y amazonas que se dirigían al bosque, los lujosos automóviles, la mañana radiante de sol, toda la fresca puerilidad de las primeras horas del día, reconociendo que es muy hermoso vivir.

Su mirada de gratitud para lo existente acababa por acariciar el monumento del centro de la plaza, todo erizado de alas, como si fuese á desprenderse del suelo. ¡Víctor Hugo!... Le bastaba haber oído este nombre en boca de su hijo para contemplar la estatua con un interés de familia. Lo único que sabía del poeta era que había muerto. De eso casi estaba segura. Pero se lo imaginaba en vida gran amigo de Julio, en vista de la frecuencia con que repetía su nombre.

¡Ay, su hijo!... Todos sus pensamientos, sus conjeturas, sus deseos, convergían en él y en su irreductible marido. Ansiaba que los dos hombres se entendiesen, terminando una lucha en la que ella era la única víctima. ¿No haría Dios el milagro?... Como un enfermo que cambia de sanatorio persiguiendo á la salud, abandonaba la iglesia de su calle para frecuentar la Capilla Española de la Avenida Friedland. Aquí, aún se consideraba más alegre entre los suyos. A través de las suramericanas, finas y elegantes, como si se hubiesen escapado de una lámina de periódico de modas, sus ojos buscaban con admiración á otras damas, peor trajeadas, gordas, con armiños teatrales y joyas antiguas. Al encontrarse estas señoras en el atrio hablaban con voces fuertes y manoteos expresivos, recordando enérgicamente las palabras. La hija del estanciero se atrevía á saludarlas por haberse suscrito á todas sus obras de beneficencia, y al ver devuelto el saludo experimentaba una satisfacción que la hacía olvidar momentáneamente sus penas. Eran de aquellas familias que admiraba su padre sin saber por qué; procedían de lo que llamaban al otro lado del mar «la madre patria», todas «excelentísimas» y «altísimas» para la buena doña Chicha, y emparentadas con reyes. No sabía si darles la mano ó doblar una rodilla, como había oído vagamente que es de uso en las cortes. Pero de pronto recordaba sus preocupaciones y seguía adelante para dirigir sus ruegos á Dios. ¡Ay, que se acordase de ella! ¡Que no olvidase á su hijo por mucho tiempo!...

Fué la gloria la que se acordó de Julio, estrechándolo en sus brazos de luz. Se vió repentinamente con todos los honores y ventajas de la celebridad. La fama sorprende cautelosamente por los caminos más tortuosos é ignorados. Ni las pinturas de las almas ni una existencia accidentada llena de amoríos costosos y duelos complicados proporcionaron al joven Desnoyers su renombre. La gloria le tomó por los pies.

Un nuevo placer había venido del otro lado de los mares para felicidad de los humanos. Las gentes se interrogaban en los salones, con el tono misterioso de los iniciados que buscan reconocerse: «¿Sabe usted «tanguear»?...» El tango se había apoderado del mundo. Era el himno heroico de una humanidad que concentraba de pronto sus aspiraciones en el harmónico contoneo de las caderas, midiendo la inteligencia por la agilidad de los pies. Una música incoherente y monótona, de inspiración americana, satisfacía el ideal artístico de una sociedad que no necesitaba de más. El mundo danzaba..., danzaba..., danzaba. Un baile de negros de Cuba introducido en América del Sur por los marineros que cargaban tasajo para las Antillas conquistaba la tierra entera en pocos meses, daba la vuelta á su redondez, saltando victorioso de nación en nación... lo mismo que La Marsellesa. Penetraba hasta en las cortes más ceremoniosas, derribando las tradiciones del recato y la etiqueta, como un encanto de revolución, la revolución de la frivolidad. El Papa tenía que convertirse en maestro de baile, recomendando la «furlana» contra el «tango», ya que todo el mundo cristiano, sin distinción de sectas, se unía en el deseo común de agitar los pies con un frenesí tan incansable como en de los poseídos de la Edad Media.

Julio Desnoyers, al encontrar esta danza de su adolescencia, soberana y triunfadora en pleno París, se entregó á ella con la confianza que inspira una amante vieja. ¡Quién le hubiese anunciado cuando era estudiante y frecuentaba los bailes más abyectos de Buenos Aires, vigilados por la policía, que estaba haciendo el aprendizaje de la gloria!...

De cinco á siete, centenares de ojos le siguieron con admiración en los salones de los Campos Elíseos, donde costaba cinco francos una taza de té con derecho á intervenir en la danza sagrada. «Tiene la línea», decían las damas, apreciando su cuerpo esbelto, de mediana estatura y fuertes resortes. Y él, con el chaquet ceñido de talle y abombado en el pecho, los pies de femenil pequeñez enfundados en charol y cañas blancas sobre altos tacones, bailaba grave, reflexivo, silencioso, como un matemático en pleno problema, mientras las luces aparecían y las dos cortinas obscuras, apretadas

Ministerio de Educación, Cultura y Deporte 2012

Eslava

HOY: Tres funciones
A las 3'30 tarde:
— Mamá —
A las 6 tarde:
LA MALA LEY
A las 9'45 noche:
La pluma verde

Mañana, FUNCIONES POPULARES
MAMA

CINE ROMEA

ULTIMO DIA de los 7.° y 8.° episodios de
EL ORO NEGRO
POR
Eddie Polo
Completarán la sesión otras películas.

MAÑANA, el mayor acontecimiento de la temporada:
Los Cuatro Jinetes del Apocalipsis
Obra del insigne novelista
— V. BLASCO IBANEZ —

LIRICO

Sesión única desde las 3'30 tarde.
Extraordinario éxito
de las tercera y cuarta jornadas de
LOS MISTERIOS DE PARIS
tituladas
La justicia del príncipe
y
La marquesa de Harville

La más emocionante de las series
Admirable adaptación de la famosa novela del mismo título.
Interpretada irreprochablemente por 27 primeras figuras.
El más resonante triunfo de la hermosa artista HUGUET DUFFLOS.
Monumental exclusiva del PROGRAMA VERDAGUER.

Charlot, en la soirée
Graciosa cómica, por
Charles Chaplin (Charlot)

A las sies de la tarde, volverán á proyectarse las jornadas tercera y cuarta de
Los misterios de París
tituladas
La justicia del príncipe
— y —
La marquesa de Harville

Por la noche, se exhibirá el siguiente programa:
Los robos del exprés
Drama americano en dos partes
Actualidades Gaumont
Crónica gráfica
LA GRAN IDEA
Por HAROLD (EL...)
ESTRENO
de
Al más duro precio
Interesantísima novela en cinco partes
Cuarta jornada de
Los misterios de París
titulada
La marquesa de Harville
LA SERIE DE MAYOR EXITO
Charlot, en la soirée
Creación de CHARLES CHAPLIN

MAÑANA LUNES:
Jugando con fuego
Emocionante novela en cuatro partes
Al más duro precio
Interesantísimo drama en cinco partes
ESTRENO
de la quinta jornada de
Los misterios de París
titulada
LUISA MOREL
en la que aumenta el interés y la emoción de las jornadas anteriores
Charlot, en la soirée
Graciosa creación de CHARLOT

¡FUMADORES!
USAD **MI PAPEL**
DELICIOSO Y EXTRAFINO PAPEL DE FUMAR
100 HOJAS :: ESTUCHE INGLÉS
10 CENTIMOS

Teatro Principal : Hoy domingo :

A LAS SEIS TARDE Y DIEZ NOCHE — — EXTRAORDINARIO EXITO
- - POUSINET - -
POPULAR HUMORISTA
HERMANAS RECHI (artistas ingenuas). Margot-Sphinx, hermanas Morales, Mary-Africana, Amalia Palacios y Chephren
El éxito del día: GRA N MATCH DE FOOT BALL, EN LA PLATEA.
Mañana, despedida del espectáculo POUSINET.—Martes 13, debut compañía Villagómez, «El amigo Teddy».

TEATRO RUZAFA

HOY DOMINGO A LAS SEIS TARDE Y DIEZ NOCHE
LA CONQUISTA DE PARDILLO
COLOSAL EXITO
Mañana á las diez:
La conquista de Pardillo

EL MARTES, ESTRENO DE LA ZARZUELA
LOS GREÑUOS
original de Enrique Bohorques y Julio Pérez Manglano. Gran zambra gitana, tomando parte GLORIA ESPAÑA.

OBRERAS

Sindicato Unico de Artes Gráficas.— Compañeros: Todos sabéis la vida efímera que este Sindicato lleva desde hace tiempo, habiendo aumentado esta situación á consecuencia de las actuales circunstancias, llegando á alcanzar esta dejadez hasta los individuos que ostentan cargos en este Sindicato. Vista, pues, la indiferencia que existe en la totalidad de todos vosotros, es por lo que vengo en convocaros á la Asamblea general extraordinaria que tendrá lugar hoy domingo, á las diez de la mañana, por primera convocatoria, y á las once, por segunda, para definir de una manera clara y terminante la conveniencia ó no de que el Sindicato continúe.

La reunión se verificará en el palacio Parcent.

Espero, pues, de vosotros que todos acudiréis, pues tened en cuenta que los acuerdos que se tomen serán válidos con el número de socios que concurra. Os saluda,—El presidente.

Sociedad obreros carpinteros La Unión.—Se convoca á junta general ordinaria para hoy, á las diez de la mañana, en nuestro domicilio social, calle de las Almas, 13.

Se ruega la puntual asistencia.

Sindicato único de productos químicos y similares.—Se convoca á junta general ordinaria para hoy, á las diez de la mañana, para tratar el siguiente orden del día:

Lectura del acta anterior.
Lectura del balance de cuentas del mes anterior.
Tratar sobre la lista de parados.
Asuntos generales y ruegos y preguntas.
Rogamos la puntual asistencia, pues la junta dará principio á la hora anunciada.—La administrativa.

La Unión, sindicato profesional del ramo de sastrería.—Se convoca á junta general para hoy domingo, á las once de la mañana, con objeto de nombrar junta directiva.

La Unión, sociedad de cocheros y chauffeurs.—Celebrará junta general ordinaria por segunda convocatoria mañana, á las diez de la noche, para tratar los asuntos que á continuación se expresan:

Lectura del acta anterior.
Dimisión del presidente.
Lectura de cuentas.
Sobre el delegado de la Federación Nacionel Arte rodado español y economías.—El secretario, R. Borrull.

La sección de confiteros y pasteleros del ramo de la alimentación, del Sindicato único, celebrará junta general extraordinaria mañana, á las seis de la tarde, para tratar del socorro mutuo.

CÍRCULOS

Centro Republicano del distrito de la Audiencia.—Celebrará un baile familiar hoy, amenizado por una brillante banda de música. Para entrar en el salón será indispensable la presentación del recibo del mes corriente.

Centro Republicano del distrito de la Misericordia.—Celebrará hoy un gran baile familiar, de diez á una, amenizado por la partición que dirige el popular Pechuán. Para la entrada en el salón de baile será indispensable la presentación del recibo del corriente mes.

Círculo Republicano del distrito del Museo.—Celebrará baile familiar hoy.

Juventud de Fraternidad Republicana. (Ruzafa).—Hoy se celebrará un baile familiar en honor y beneficio del club F. C. Fraternitario.

Amenizará el acto el notable sexteto La Filarmónica; grandes regalos. El salón será adornado. Quedan invitados todos los socios y sus familias. Las señoritas serán obsequiadas.

Empezará á las diez de la noche.

Ateneo Filarmónico Obrero.—Celebrará hoy á las 9,30 de la noche, una velada extraordinaria de prácticas teatrales, poniendo en escena «Don Juan Tenorio», bajo la dirección del profesor de declamación don Isidro Prieto, que interpretará el protagonista.

Patronato Musical del Puerto.—Celebrará hoy un grandioso baile familiar, titulado de la «Elegancia», de 9,30 de la noche á 12,30 de la madrugada.

Sociedad Coral El Micalet.—Celebrará velada de prácticas hoy, poniéndose en escena, «La real gana», «Sangre moza» y «Molinos de viento», quedando invitados los socios y familias.

NOTICIAS

El próximo martes, en Olympia, original película de Paco Sanz y sus conocidos autómatas.

En reñidísimas oposiciones para cubrir 15 plazas de topógrafos, y en las que tomaron parte 178 opositores, ha obtenido el número 12 don Copérnico Cervera, hijo de don Vicente, conocido industrial del Cabañal.

Felicitamos á uno y otro, así como al preparador, el ingeniero geógrafo don Francisco Navarro López.

Como ya publicamos, parece que el tribunal de oposiciones á escuelas nacionales ultimará las listas de aspirantes aptos para pasar el ejercicio oral á fin de que sean conocidas por el público durante el día de hoy, fijándose en el tablón de anuncios de la Universidad.

A la vez, señalará el día en que haya de dar principio dicho ejercicio oral, que probablemente será el 14 del actual.

El próximo martes, en Olympia, Don Liborio, Juanito, Pepito y demás autómatas de Paco Sanz, en película.

Hoy domingo, á las cinco y media de la tarde, dará una conferencia el profesor doctor V. L. Ferrandis, de Barcelona, sobre el tema «Medicina natural», en la Sociedad Vegetariana Naturista, calle de la Tapinería, número 3, tercero. El acto será público.

Cines Pathé-Baby MANERO. Plaza Porchets, 14.

Léase en última plana anuncio Huerta Valenciana, que vende mantas para la cama á 2,75 pesetas.

BRAGUEROS ORTOPEDIA
Clausolles --San Vicente, 6

El próximo martes, en Olympia, los autómatas de Sanz, en película.

TAUROMAQUIA

La novillada de hoy

Esta tarde, á las 3,15, se celebrará la anunciada novillada con reses de don Santiago Sánchez, de Terrones (Salamanca), los cuales estoquearán los diestros Manuel Martínez y Francisco Tamarit «Chaves».

Los toros son de excelente presentación, muy finos y de cabeza muy bien puesta. Esta función es de gran acontecimiento por tratarse de nuestros dos paisanos mano á mano y reina gran expectación.

Gran festival taurino en Meliana

El valiente novillero Tomás Jiménez, deseando corresponder á las muchas atenciones recibidas de los aficionados de Meliana y de sus paisanos los de Foyos, ha aceptado la invitación que le han hecho los propietarios de la escuela taurina de Meliana, y esta tarde á las tres, si el tiempo no lo impide, en la placita que tiene dicha escuela, lidiará y estoqueará un hermoso novillo de ganadería acreditada, siendo ayudado por su banderillero José Sotoca «Mancheguet».

La entrada es por invitación, y al solo anuncio del festival, el entusiasmo es grande, pues después del reciente triunfo en Barcelona de Tomás Jiménez, hay grandes deseos de volverle á ver, por lo que de Valencia también irán muchos aficionados.

Ayuntamiento de Valencia

Esta Alcaldía ha resuelto abrir juicio contradictorio por 15 días para oir reclamaciones en el expediente acerca de la instalación de dos motores eléctricos de cinco y un cuarto y tres caballos de fuerza respectivamente, en la casa número 14 del camino de Barcelona, solicitada por don Dionisio Ten. terminando el plazo para reclamar en contra de la misma el día 26 del actual mes.

Valencia 8 de Noviembre de 1923.—El Alcalde, Avilés.

Dr. Bellver García
CIRUGIA, VIAS URINARIAS, VENEREO, SIFILIS
ELECTRICIDAD MEDICA. — DIATERMIA
APLICACION DEL 606
CONSULTA DE 11 A 1 Y DE 3 á 6
Carniceros, 2, pral. (ESQUINA A LA DE SANTA TERESA)

Curación de las hernias

INTERESA SABER: Que el reputado y peritísimo ortopedista de Barcelona, con nombre oficialmente registrado, señor Torrent, estará en Valencia y en el hotel Cuatro Naciones, UNICAMENTE el JUEVES PRÓXIMO, DIA 15 DEL CORRIENTE, y recibirá á todas las personas que estén quebradas y quieran curarse con sus tan notables aparatos, que son indiscutiblemente lo mejor que existe y se conoce porque dan salud y vida. Hombres, mujeres y niños, deben usarlos. Miles de curados, agradecidos lo pregonan. Infinidad de eminencias médicas los prescriben como sumo chos son también los médicos, que para sus propias hernias, con gran satisfacción, los usan. Ahorran salud, tiempo y dinero. Ni abultan ni molestan, adaptándose como un guante. No hay un más allá, siendo por tanto el remedio sublime, práctico y seguro, de todos los herniados. Rechazad siempre todo aparato que no sea del especialista señor Torrent, de nombre oficialmente registrado. Acudid siempre á dicho acreditado ortopedista; no dejéis de visitarle y tened muy presente que se hallará en Valencia y en el hotel Cuatro Naciones, sólo y únicamente el jueves próximo, día 15 del corriente.

NOTAS.—En Albacete, el día 13, en el hotel Francisquillo; en Játiva, el día 14, en el hotel Mallol; en Castellón, el día 17, en el hotel Suizo; en Alcira, el día 18, en el hotel Colón; en Alcoy, el día 19, en el hotel Comercio y en Alicante, el día 20, en el hotel Simón.

Talleres y despacho en Barcelona: Unión, 13, Casa Torrent, de nombre oficialmente registrado.

Peligra vuestra salud :-: :-: **Ojo en no ser engañados**

Se impone la verdad ADVERTENCIA.—Para evitar perjudiciales equivocaciones, debe saberse siempre que esta reputada casa nada tiene que ver con otros anuncios parecidos é iguales al de esta conocida casa y que pueden fácilmente confundirse, Todo el que quiera velar por su salud, debe tener un grandísimo cuidado en no equivocarse, cerciorándose y asegurándose primero siempre, de que realmente tratan con el reputado especialista señor Torrent, de nombre oficialmente registrado, el único verdadero, debiendo por tanto buscar y preguntar siempre en los hoteles por el especialista señor Torrent, de nombre oficialmente registrado que es la garantía absoluta de todos los herniados.

SOCIEDAD ANÓNIMA
— VOLTA —
Maquinaria eléctrica
y de riegos
PASCUAL Y GENIS, 26
VALENCIA

Sociedad de Aguas Potables
y Mejoras de Valencia
Gran Vía, número 19, entresuelo
Horas de oficina: De 9 á 1 y de 3 á 6 tarde
ANALISIS de pozos, practicados por el Laboratorio Municipal durante el año 1920
Agua de alta presión.—24 análisis—buena y sin coli.
Agua de pozos entubados.—51 análisis—con coli 33 pozos.
Agua de pozos ordinarios.—110 análisis con coli 110 pozos.

ABONO para propietarios.—Desde 40 CÉNTIMOS metro cúbico en adelante.

ABONOS para inquilinos.—Esta Sociedad se encarga de colocar por cuenta de la misma, la instalación, así como de conservarla.

Por SEIS PESETAS al mes, aproximadamente y sin hacer ningún gasto el inquilino, puede tener 150 LITROS DIARIOS, ó sea alrededor de quince cántaros de agua pura.

Clínica DENTAL
Profesores especialistas.-Sucesores de D. José Rey
Con nuestro DESVITO INSENSIBILIZADOR, aplicado á un diente ó muela, hacemos cesar en el acto el dolor más insufrible y garantizamos la insensibilidad completa y poder masticar el mismo día.

Dentaduras artificiales, COMPLETAS desde 75 pesetas. Coronas, puentes y toda clase de trabajos americanos en oro
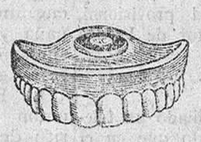
PRECIOS ECONOMICOS
HORAS DE CONSULTA
DE 9 A 1 Y DE 3 A 6 :: LOS DOMINGOS, SOLO DE 9 A 1
BARCAS, 3 (encima del horno del Puig)--VALENCIA
Entrada por la calle de Moratín

Cine MODERNO
— SALÓN DE MODA —
HOY MONUMENTAL PROGRAMA, HOY TARDE, A LAS 3'30:
La extraordinaria película francesa de 3.000 metros, en cinco partes
El eterno femenino
De la Sociedad de Films Artistiques, de gran presentación y sensacional argumento, interpretada por la genial artista
Gina Palerme
Completará la graciosa cómica
Reconciliación de los novios
NOCHE, A LAS NUEVE: Programa kilométrico
VIAJE AL PARAISO
4 partes
El eterno femenino
5 partes
Reconciliación de los novios
Cómica, en una parte
Lunes, séptimo y octavo episodios del gran éxito
LA HIJA INDÓMITA
LA MAS COMPLETA INFORMACION DEL
VIAJE DE LOS REYES A CARTAGENA

Teatro Regües
Hoy domingo, de 3'30 tarde á 12'30 noche.
Monumental función de cinematógrafo
EL EXITO DE LOS EXITOS
MACISTE

Profesor mercantil
con buenas referencias, práctico en inglés, contabilidad y en todos los trabajos de despachos de vapores, aceptaría empleo en oficinas de esta capital ó en sucursales de los puertos del litoral.
Para tratar: Dirijanse á López J. B., calle de la Correjería, número 17, Valencia.

PURGACIONES
El remedio más eficaz de los conocidos hasta hoy para curar las purgaciones, flujos blancos, irritaciones, gota militar, cistitis, es la inyección antiséptica Valentín Palacios.
Farmacia de Valentín Palacios, Bajada de San Francisco, 32, Valencia.

VALLE HERMOSO
Vino fino de mesa á 4 ptas. docena botellas; JEREZ, LICORES Y ANISADOS de todas clases y marcas á precios reducidos
13, PASCUAL Y GENÍS, 13
Servicio á domicilio
- CASA JOAQUÍN NAVARRO ZEA -

OLYMPIA
PALACIO DE LA CINEMATOGRAFIA
Programa para hoy domingo

A LAS 3'30 TARDE:
ESTRENO
de la comedia, en dos partes
LA NAVE DEL MATRIMONIO
LA BODA DE MEDIA NOCHE
Cinco partes
Un preso de cuidado
Cómica

A LAS SEIS TARDE: Especial (numerada)
LA BODA DE MEDIA NOCHE
CINCO PARTES
EL DIAMANTE AZUL
CUATRO PARTES
Un preso de cuidado
COMICA

A LAS NUEVE NOCHE:
LA BODA DE MEDIA NOCHE
CINCO PARTES
EL DIAMANTE AZUL
CUATRO PARTES
ESTRENO
de la chistosa comedia de magia, en 4 partes
El pijama encantado
Protagonista Harold Lockwod
Un preso de cuidado
COMICA

SELECCIONADO PROGRAMA PARA MAÑANA
UN PRESO DE CUIDADO
COMICA
La chistosa comedia mágica, en cuatro partes
EL PIJAMA ENCANTADO
ESTRENO de la extraordinaria film, en seis partes
LA CONDESA WALENSKA
:-= ó =-:
LOS AMORES DE NAPOLEON
La actualidad reciente
VIAJE DE SS. MM. LOS REYES A CARTAGENA
Finalizará la sesión, con la astracanada
EL SEGURO DE VIDA
MARTES: ESTRENO
PACO SANZ Y SUS AUTOMATAS
EN PELICULA

SOLICITANSE
candidatos para el cargo de bibliotecarios en las estaciones de los ferrocarriles. (Solteros, abstenerse). No presentarse. Escribi denviando toda clase de referencias á la Sociedad General Española, Apartado 428, Madrid.

Ministerio de Educación, Cultura y Deporte 2012

POR TELEGRAFO Y TELEFONO

EL COMPLOT HUNGARO A FAVOR DE BAVIERA

El Gobierno alemán otorga poderes amplios á Seckt.--Siguen las detenciones de complicados.--El plan revolucionario.--Otros detalles de sumo interés

BARCELONA

Precauciones

Han sido muchas las adoptadas en las estaciones y carreteras para capturar si venían á Barcelona, á los fugados de la cárcel de Zaragoza.

A disposición de la autoridad militar.

Los detenidos por denuncia de que iban á asaltar una tartana que llevaba dinero procedente del Banco de España, han sido puestos á disposición de la autoridad militar.

Conferencia

El gobernador ha tenido una entrevista con el director de los tranvías, para tratar de conseguir se descongestione de público los tranvías, especialmente á la hora de comer.

Se ha acordado que á dicha hora se preste un servicio extraordinario y que solamente se permita subir en estos coches á los que vayan al final del trayecto, ó sea, á los que tienen que trasladarse á comer á los pueblos limítrofes.

Visita

El capitán general ha visitado esta mañana el Hospital militar.

Traslado

El inspector de Sanidad señor Trallero ha sido trasladado á Orense.

Aumento de precio

La Junta de Subsistencias ha acordado permitir la elevación del precio de la leche en diez céntimos el litro, y el carbón en un real por arroba.

De modo, que la leche se venderá á ochenta céntimos y á tres pesetas el carbón.

Inspección en Barcelona

Para practicar una inspección en el Ayuntamiento de Badalona ha sido designado el comandante don Antonio Adua.

Nuevo oficio

Ha sido detenido un sujeto que se dedicaba á recorrer los establecimientos, diciendo que por orden del Directorio, habían sido multados, y se ofrecía á arreglar el asunto por unas pesetas.

Riña

En el muelle de San Beltrán, por cuestiones de sindicatos, riñeron Cándido Merino y José Sanz.

El primero dió un navajazo al segundo, que resultó con heridas graves.

El agresor fué detenido.

Libertados

Han sido puestos en libertad cuatro sujetos que se hallaban á disposición de diferentes jueces militares.

Homenaje al marqués de Estella.

Autorizada por el capitán general se celebrará en el círculo del Ejército y de la Armada una reunión de elementos civiles para tratar del proyectado homenaje al presidente del Directorio militar.

En memoria de Giner de los Ríos.

Para enaltecer la memoria de don Hermenegildo Giner de los Ríos dió una conferencia don Emiliano Martínez en el Ateneo Enciclopédico Popular.

Empezó el acto con breves palabras del presidente de la Sección de Literatura y Bellas Artes señor Cortés, quien presentó al conferenciante y consagró un cariñoso recuerdo al señor Giner.

El señor Martínez Otazos dió lectura á su trabajo, en el cual expone rasgos de la vida ejemplar, con exclusión de su significación política, del que fué ilustre maestro, con quien estuvo en relación íntima durante veinte años.

Puso de relieve, luego, el amor que el señor Giner tuvo por la ciencia y el fomento de la cultura, cual lo acreditan sus muchas obras de enseñanza, el interés que le despetaban sus discípulos y la creación en Barcelona de las Escuelas de Bosque y de las Colonias escolares, que con razón dijo el conferenciante, honran á nuestra ciudad.

También evocó la protección que dispensaba á los estudiantes aplicados, ayudando á seguir la carrera á los que demostraban condiciones y por azares de la fortuna no podían continuarla.

Otra parte del trabajo del señor Martínez estuvo dedicado á dar á conocer la delicadeza y generosidad del señor Giner, en quien el amor al prójimo, y más si éste era un necesitado, estuvo profundamente arraigado, según lo comprueban rasgos de su vida de que nadie, por lo común, se enteraba, á no ser los favorecidos.

Señaló también el conferenciante, la pasión por la justicia y la imparcialidad que guió al biografiado, el cariño que éste sentía por Barcelona y su identificación con las costumbres de la ciudad. Obra suya fué la creación de la cátedra de Derecho catalán en nuestra Universidad literaria y el Instituto de segunda enseñanza para la mujer, que hoy cuenta con 350 alumnas.

La fisonomía moral del docto profesor de nuestro Instituto general y técnico, fué cariñosamente presentada por el señor Martínez Otazos al público que se congregó, tanto para escucharle como para asociarse al homenaje rendido á la memoria de quien, al morir, dejó el recuerdo de una vida ejemplar.

La "Gaceta"

Inserta las siguientes disposiciones:

Suspendiendo la adquisición de 700 toneladas de carbón en Cardiff, con destino al acorazado «Alfonso XIII».

Destinando al subinspector farmacéutico don Gabriel Landas á la dirección general de Sanidad Militar.

Desestimando la solicitud de los patronos vinateros para que quede sin efecto la real orden del pasado mes de Octubre, acerca del régimen de tabernas y establecimientos de bebidas.

Circular á las delegaciones de Hacienda para que remitan al ministerio certificaciones de ventas, quiebras, etc.

Anuncio de la Academia de Medicina acerca de la concesión de once socorros procedentes de la fundación Pérez Banosa.

El "Diario de la Guerra"

Circular disponiendo que los tenientes de infantería de la escala de reserva ascendidos por real orden de 6 del actual continúen desempeñando los destinos en que hoy sirven.

Reconociendo aptitud, en virtud de concurso, para dirigir tanques, á un comandante, doce capitanes y dieciséis tenientes.

Llegada de don Alfonso y Primo de Rivera á Madrid

A las 11,15 de la mañana, llegó el tren especial que conducía á don Alfonso, Primo de Rivera y séquito.

En la estación esperaba toda la familia real.

Todos los generales que forman el Directorio, presididos por el contraalmirante Magaz, subsecretarios de Estado, Guerra y Gobernación, encargados de despachos de ministerios, capitán general señor Muñoz Cobos; alcalde, gobernador, presidente de la Diputación, muchos generales, incluso Weyler, Aguilera, Cabanellas, Dabán, Saro, Suárez Inclán, presidente del Tribunal Supremo, don Buenaventura Muñoz; patriarca de las Indias, elementos palatinos y damas de doña Victoria.

En automóvil marchó don Alfonso á palacio.

Periodista en libertad provisional.

Se ha concedido la libertad provisional, con fianza, al periodista redactor de Prensa Asociada, señor Sánchez Fano.

Incendio

En la Presidencia se ha facilitado un telegrama á los periodistas diciendo que en el pueblo de Gavilanes un incendio destruyó una casa, pereciendo carbonizado Nicolás Fernández.

El día del presidente

Una comisión del pueblo de Alburquerque visitó al señor Primo de Rivera, para protestar de que se sigan incumpliendo las disposiciones del Directorio, relativas á la detentación de bienes comunales por los antiguos caciques.

Una comisión de Sarriá y San Gervasio visitó al presidente rogándole se les conceda cierta autonomía, como á los municipios de la frontera de Londres, que se administran independientemente.

Esta mañana el presidente despachó en el ministerio de la Guerra con los subsecretarios de Gobernación y Estado y encargado del departamento de Gracia y Justicia.

Después recibió las visitas de los generales Saro y Pérez Fernández, coronel Coronel y Milá y Camps.

También le visitó una comisión de fuerzas vivas de Cataluña, en la que figuraban don Juan Oliver y conde de Sart, que facilitarán una nota oficiosa de su entrevista.

A las cuatro de la tarde el marqués de Estella estuvo en la Presidencia, manifestando á los periodistas que estaba satisfechísimo del viaje á Cartagena.

Mañana marchará el marqués de Estella á Toledo, para asistir al acto de la jura de los nuevos cadetes.

Una comisión del Cuerpo Notarial habló con el señor Primo de Rivera, sobre el estudio de dicha ponencia.

Decreto de libertad

El juez militar ha decretado la libertad provisional, previa fianza, de los inspectores de policía urbana, detenidos recientemente, excepto uno, que sigue detenido á disposición de la autoridad militar.

El inspector Magro, que se hallaba enfermo en la cárcel, ha sido trasladado á su domicilio, con la garantía del conde de San Antonio.

Los restantes han sido libertados mediante depósito de fianza de 5.000 pesetas cada uno.

Las cotizaciones

El negocio es reducido en Bolsa, pero en general el mercado acusa mejor disposición que el día anterior.

La partida de la Deuda reguladora sube diez céntimos y cierra á 70,15; el Banco de España baja tres puntos y los Nortes y Alicantes están sostenidos.

Los francos ceden 30 céntimos y quedan á 43,05, y las libras bajan dos y ultiman á 33,56.

El marqués de Viana

Según anunciamos hace días, el marqués de Viana, á su regreso del extranjero, ha marchado á pasar una temporada en el campo.

La iunta calificadora del ejército

Por ejecución de lo dispuesto en el real decreto de 22 del mes de Octubre último, la junta clasificadora para el ascenso de generales y coroneles, se constituirá en la siguiente forma:

Presidente, capitán general del ejército, don Valeriano Weyler y Nicolau, marqués de Tenerife, jefe del Estado Mayor Central del ejército.

Vocales: tenientes generales don Enrique Barreiro y de Riego y don Domingo Arraiz de Conderena y Hugarte, consejeros del Consejo Supremo de Guerra y Marina.

Secretario, general de división don Julio Ardanaz Crespo, segundo jefe del Estado Mayor Central de ejército.

Auxiliar, comandante del Cuerpo de Estado Mayor don Valentín Galarza Morante, con destino en el ministerio.

El premio Fastenrhat

La Real Academia Española publica en la «Gaceta» el anuncio del próximo premio Fastenrath que será otorgado en el mes de Febrero á la mejor obra dramática estrenada en los teatros del Arcino durante los años 1919 á 1923, ó á varias (esto es de cualquiera de los géneros literarios no incluídos en las convocatorias de los cuatro años anteriores, y que fueron poesía lírica, crítica é historia literarias, novela é historia) siempre que una ú otra obra esté impresa y publicada en dicho quinquenio, escrita por literatos españoles y que la que aventaje á las demás en méritos, los tenga suficientes, á juicio de la corporación, para lograr la recompensa.

El premio será de dos mil pesetas.

Una Hermandad Gallega

Vigo.—El marqués de Quintanar y el conde de Castelo han publicado un manifiesto proponiendo la constitución de una Hermandad Gallega, compuesta por los hombres no gastados por el viejo tinglado político, para laborar por el engrandecimiento de la región y de España y venga á ser como un Somatén, sin armas, para la defensa de los intereses generales.

La Hermandad Gallega será una reunión de hombres animados por espíritu de sacrificio, interesados por resolver los problemas nacionales y dispuestos á dar hombres nuevos á los Consejos de la corona.

Ambos aristócratas han marchado á recorrer los pueblos de Galicia para constituir las juntas.

La de Vigo la preside el abogado y ex concejal don Adolfo Espinosa, y la integran los señores Ozores, Torrado, Domínguez, Lema, Bernáldez y Conde Ramírez.

Se han nombrado juntas en Porriño, Bayona y Puenteáreas.

Se reunirán en fecha próxima en asamblea constituyente para nombrar juntas provinciales.

Homenaje á un poeta

Zaragoza.—En la Casa Ayuntamiento se ha celebrado el homenaje al poeta señor Casañal, nombrado hijo predilecto de Zaragoza.

El alcalde le hizo entrega de la medalla de oro conmemorativa.

El señor Casañal dió las gracias en verso.

Asistieron representaciones del Ayuntamiento, Diputación, Asociación de periodistas y otras entidades.

Después se celebró un banquete de doscientos cubiertos.

Esta noche se celebra una función de gala en honor del señor Casañal.

El nuevo régimen ferroviario

Terminada la información pública para completar totalmente la información de la denuncia, el Directorio encargado de la resolución del nuevo régimen ferroviario, va á procederse á consultar con las personalidades de relieve que se han ocupado del estudio de este problema, sin que el orden establecido para la consulta, implique preferencia por ninguna de las soluciones apuntadas.

Ultimamente serán llamados los representantes de las empresas.

Arderius en libertad.-Gallo encarcelado.

Se ha confirmado que el ex secretario primero del Congreso, señor Arderius ha sido puesto en libertad al mismo tiempo que se ha detenido al denunciante por comprobarse la falsedad de su denuncia.

Recientemente fué detenido y encarcelado por la autoridad militar, el vecino del pueblo de Guadarrama, señor Gallo, que ejercía una verdadera soberanía en aquel municipio, que quiso mantenerla incluso después de la renovación del Ayuntamiento, llegando á proferir palabras ofensivas para el nuevo alcalde.

La autoridad militar estimó que Gallo había cometido un delito de desacato, cuyo conocimiento corresponde al juzgado de instrucción al que se remitirán las diligencias sumariales.

Los motivos del procesamiento de Nicoli y García Revenga.

En el Gobierno civil han facilitado una nota diciendo que para salir al paso de ciertas insidias propaladas con motivo del procesamiento iniciado ya por el Ayuntamiento de Madrid, debe decirse que el sumario de Chamberí lleva más de 150 denuncias firmadas por numerosos declarantes.

Respecto al procesamiento del ex alcalde señor Nicoli y del ex teniente de alcalde García Revenga, tiene su origen en el informe de la policía comprobado en los libros de una sociedad y afianzada por el aserto de los miembros de una junta directiva, estando acusados ambos detenidos por el presidente de la misma.

Los jueces militares que entienden en el asunto ,procederán con entera independencia. A ellos compete aclarar la certeza de la denuncia.

Termina diciendo que la acción ciudadana es la más apreciable y que en todo momento le ha disgustado el anónimo.

El juez militar se personó hoy en la Cárcel Modelo, tomando declaración al ex teniente de alcalde García Revenga y al ex alcalde Nicola.

Ordenó que éste ingresará en la enfermería por hallarse mal.

Ambos detenidos continúan incomunicados.

Otra acusación contra un encarcelado

Otra nota dice que hoy se ha remitido al juez militar el testimonio de la diligencia relativa á la instancia firmada por el inventor de un aparato que realiza el reparto de la correspondencia á los vecinos, desde el portal de las casas, porque parece se le exigieron 20 mil pesetas para declararlo obligatorio.

El testimonio se remite por si puede comprobarse el intento de cohecho.

La persona señalada como autor de éste, se halla en la cárcel con anterioridad á la denuncia.

Los lamentos de los diputados.

El presidente de la Diputación, acompañado de una numerosa comisión de diputados provinciales, estuvo hoy en el Gobierno, lamentándose de las censuras de que son objeto.

Rogaron al gobernador interponga su influencia para que se resuelva cuanto antes el expediente de adquisición de una finca situada en la carretera de Carabanchel con destino al nuevo hospicio.

Freg

El diestro mejicano Luis Freg, abandonó hoy el sanatorio, donde ha permanecido cuarenta y nueve días, á consecuencia de la cornada que sufrió en Madrid.

Los delegados gubernativos

El Directorio militar tiene el propósito decidido, de que los delegados gubernativos para los pueblos, estén ya nombrados el día veinte, con objeto de que puedan comenzar su actuación á primeros de Diciembre próximo.

Oficial de juzgados detenido.

Málaga.—La policía ha detenido al oficial de la escribanía del juzgado de la Merced, Enrique Yebes González, que se puso de acuerdo con un comerciante de ultramarinos, quien había sido denunciado por haberle encontrado varios artículos en malas condiciones para el consumo, exigiéndole 450 pesetas para arreglar el asunto.

Después menudearon las peticiones de dinero, hasta que le denunció el comerciante.

Se le encontraron billetes marcados por la policía.

Ordenes de prisión

Como resultado de la visita de inspección á los ayuntamientos, se ha dictado auto de prisión contra el ex alcalde de Gimena, Antonio Sánchez Marco; también contra el ex alcalde de Pomeras, Antonio Herrera, por retención de documentos, cohecho y estafa.

Orense.—El delegado que investiga el Ayuntamiento de Barco de Valdehorras ha ordenado la detención y encarcelamiento de los ex alcaldes Joaquín Rodríguez, Julio Crespo, Angel Flores y Claudino Martínez.

Huesca.—Continúan las visitas de inspección á los ayuntamientos.

Están encartados varios alcaldes, que no han sido detenidos todavía.

El Directorio ha ordenado se realice una visita de inspección á la Diputación de Huesca.

La noticia ha sido acogida con satisfacción.

La venta del pan

Una comisión de panaderos ha visitado al gobernador, para pedirle autorización, con el fin de dejar de fabricar barras de pan candeal y sustituirlas por bollos redondos.

El gobernador negó la autorización, y ordenó severamente á los panaderos, continúen fabricando barras.

Hablando con los periodistas, manifestó el duque de Tetuán, que desde el lunes todo el pan irá envuelto en papel manila.

El sábado próximo empezarán á usarse las tenacillas para el manejo del pan.

También en dicho día, los repartidores á domicilio, llevarán la balanza correspondiente.

La admisión de camareros extranjeros

Una comisión de camareros de fondas y hoteles, ha entregado una nota al Directorio militar, solicitando que los dueños y encargados de dichos establecimientos, restrinjan cuanto puedan la admisión de camareros extranjeros, porque se da el caso, de que mientras camareros españoles están sin colocación, en los principales hoteles tienen plazas para muchos extranjeros.

El escrito se lo presentaron al coronel Nouvillas.

Recuerdan que en Francia y otras naciones, existen leyes que limitan el número de extranjeros que pueden prestar servicios, cuyo límite asciende al diez por ciento.

En este sentido se inspira la petición de los camareros españoles.

Disolución de la junta municipal de enseñanza

El alcalde ha manifestado que la Junta municipal de enseñanza ha quedado disuelta por orden gubernativa.

Parece que se trata tan sólo de una modificación eliminando de dicha junta á los representantes de la comisión de la Económica Matritense.

También ha manifestado el alcalde que los guardias municipales que quedaron cesantes han sido repuestos y que han cobrado los sueldos de los días que estuvieron cesantes.

Carros, carretas y tranvías

Hoy ha comenzado á cumplirse el bando llamado de carros y carretas.

Refiriéndose á la modificación del bando relativo á los tranvías, ha expresado el alcalde la creencia de que desaparecerán las molestias que sufre el vecindario.

El traslado de los restos del teniente coronel Primo de Rivera

Llegarán el día 14 por la estación del Mediodía y el entierro se verificará á las once de la mañana, imponiéndole don Alfonso las insignias de la cruz laureada de San Fernando.

Los caballeros de esta cruz que asistan á la ceremonia, tendrán puesto preferente al lado del féretro en el momento de la imposición de las insignias.

Después de este acto se pondrá en marcha la comitiva presidida por don Alfonso, hasta la plaza de Cánovas, donde se verificará el desfile.

Melilla. — Cumpliendo órdenes de la plaza, acudieron al Cementerio de la Concepción, el regimiento de caballería de Alcántara con el estandarte, banda de clarines y trompetas á hacerse cargo del cadáver del teniente coronel Primo de Rivera, escoltándole hasta el muelle, con objeto de embarcarlo para la Península.

Se le hicieron los honores de ordenanza.

Melilla. — Por causa del temporal ha retrocedido el correo que llevaba los restos del coronel Primo de Rivera.

Saldrá de nuevo una vez haya amainado el temporal.

Batalla campal

Vigo.—En el pueblo de Meis se han agredido dos grupos de vecinos, disputándose un monte vecinal.

Resultaron dos heridos gravísimos y varios menos graves.

Se practicaron varias detenciones.

Comunicación al Ateneo

El Ateneo ha recibido un oficio de la dirección de Seguridad recordándole la obligación de comunicar con veinticuatro horas de anticipación las reuniones que se celebren.

Este oficio ha sido contestado diciendo que el Ateneo eleva un escrito al presidente del Directorio; hasta que resuelva sobre ello quedan suspendidas todas las reuniones que estaban anunciadas.

Telegrama de felicitación

En la Presidencia se facilitó el siguiente telegrama:

«Barcelona.—Centro Comercial Hispano-marroquí, felicita al Directorio por el acuerdo relativo al plan de obras en Marruecos que contribuirá á la pacificación de nuestra zona.»

Las audiencias del presidente.

Visitaron á Primo de Rivera: el encargado de Hacienda, señor Illana; una representación de la nueva Asociación de inquilinos para pedirle el establecimiento del tribunal único y evitar que se dicten sentencias contradictorias; don Luis Peña, delegado de España en la conferencia de la edificación, el cual dió cuenta á Primo de Rivera del resultado de dicha Asamblea; el duque del Infantado; el marqués de Valderrey para pedirle ampliación del cuartel de artillería de Jaén; una comisión de padres y madres de soldados de cuota para informarse acerca de la supresión del embarque de los soldados del reemplazo de 1920 y manifestarle la injusticia que representa el que continúen quienes han pagado y han servido el tiempo reglamentario. Les contestó que la supresión del embarque obedecía á la muerte del Jalifa, pero se ha ordenado que continúe por grupos á que pertenecen los cuotas del reemplazo de 1920 y los de 1921.

Se ordenará cuando las circunstancias lo permitan.

También visitaron al marqués de Estella la Junta de Gobierno de la Casa del Pueblo para pedir que se cumplan las disposiciones que ordenan el cierre de tabernas á las ocho de la noche y protestar del destierro del maestro de Talavera de la Reina, por considerarlo una injusticia; otra comisión de Córdoba y Ciudad Real, presidida por el capitán general de Madrid, Muñoz Cobos, para interesar del Directorio la construcción del ferrocarril de Puertollano á Córdoba. La línea en proyecto acortará la distancia entre Madrid y Córdoba en 115 kilómetros.

Avance de la "Gaceta"

La «Gaceta» de hoy publicará una real orden circular disponiendo que desde el día 15 del actual los funcionarios públicos prestarán servicio en las oficinas desde las diez de la mañana hasta las dos de la tarde, todos los días laborables.

Otra real orden anulando los pases de libre circulación de ferrocarriles y tranvías que posean los funcionarios del Estado. Sólo se autorizarán para el personal de ferrocarriles y de Fomento.

La aceptación de pases y venta de billetes gratuitos, se sancionará con arreglo al Código penal ordinario.

Atacados de triquinosis

Sevilla.—En Mairena han sido atacados ocho vecinos de triquinosis.

En las barriadas de Torres Blancas, cuatro.

Se ha reunido la Junta Provincial de Sanidad, adoptando acuerdos para combatir la epidemia.

Se teme falte suero antidiftérico.

Todas las casas de socorro realizan diariamente millares de vacunaciones.

Igual ocurre en los demás centros benéficos.

Se ha pedido á Madrid grandes cantidades de suero.

Descarrilamiento

Soria.— A consecuencia de un cambio de agujas equivocado, descarriló en la estación de Coscorrates, el tren correo de Torralba, chocando con unos vagones de mercancías

Resultaron heridos el jefe de tren, el guardafrenos, un viajero y un guardia civil.

Se les trasladó al hospital de Soria.

De Bilbao

Bilbao.—Se ha concedido libertad provisional al director del Banco de Información Comercial.

El tribunal que sentenció el juicio por intento de atraco al cobrador de la Sociedad Bilbaína, ha fallado condenando á cuatro meses de prisión, al sindicalista Emilio Armiñán.

A cuatro años y dos meses por atentado contra la autoridad, á los sindicalistas Luis Gallo y Máximo Carricero.

Inundaciones en Granada

Granada.—Todo el día ha llovido torrencialmente, inundándose varias casas.

Guardias y bomberos despejaron las viviendas, salvando á los moradores.

En la plaza del campillo se desprendió el cable de un tranvía.

Al intentar cogerlo el cobrador, murió en el acto.

Siguen los telegramas en la otra plana

Ministerio de Educación, Cultura y Deporte 2012

Suceso misterioso

Cerca del Cementerio del Este, en la barriada de Elipa Baja, donde viven un centenar de vecinos pobres, en su mayoría obreros, habita en una de esas casas, un matrimonio compuesto por Felipe Morota, obrero de las obras del Metropolitano y María Flores, de 30 años, con dos pequeñuelos.

El marido trabaja por la noche.

Anoche á las once, hora en que suele ir el marido á casa, dieron tres golpecitos en la puerta.

La mujer, creyendo que era el marido, salió á abrir, volviéndose á la cama inmediatamente.

De pronto se vió en la habitación á un hombre alto, revestido con un capuchón negro y la cara cubierta con un antifaz negro también.

María quiso gritar, pero se sintió cogida por el cuello; entonces penetró en la habitación otro hombre, bajo, vestido de blanco, con barba negra, apuntándole con un revólver, diciéndole que si hablaba la mataba.

«Denos el dinero que tenéis guardado para comprar un terreno.»

Registraron toda la casa.

En la cómoda hallaron 30 duros que tenía el matrimonio.

Uno de los enmascarados le dijo al otro: «Vamos á cortarle el pelo que ésta lo tiene muy hermoso y también vale dinero.» En efecto, se lo cortaron, pero después lo tiraron al suelo.

Repentinamente se oyó un silbido en la calle y los enmascarados apagaron todas las luces, y llevaron á la mujer á rastras hasta la puerta de la casa, dándose á la fuga.

La mujer pidió auxilio y entonces acudieron los vecinos.

Cuando regresó el marido y se enteró de lo sucedido se presentó por la mañana en el cuartel de la guardia civil próximo, dando aviso de lo ocurrido.

La guardia civil y la policía trabajan para descubrir á los enmascarados.

El suceso aparece en el misterio y ha llamado la atención que ocurriera á las once de la noche y el marido no haya dado parte á las autoridades hasta la mañana siguiente.

Se cree que los enmascarados son unos compañeros de Felipe de las obras del Metropolitano indignados porque trabaja todos los días, incluso el domingo.

NOTICIAS DE MELILLA

Melilla (oficial). — En Afersint realizando un reconocimiento en los puestos del parapeto fué herido por un balazo del enemigo el sargento del Tercio, Domingo Peris.

La herida situada en una de las piernas es de carácter leve.

EXTRANJERO

Ebert confiere amplios poderes al general von Seckt

Berlín. — El presidente del imperio, Ebert, ha dictado el siguiente decreto:

«En virtud del artículo 48 de la Constitución del Imperio, vengo en transferir al jefe de la dirección del ejército, general von Seckt, el poder supremo sobre el ejército, que me pertenece constitucionalmente.

Le transfiero también el poder ejecutivo que estaba en manos del ministro de la Guerra, para que tome todas las medidas para defender al Imperio.»

Una proclama del Gobierno de Berlín

Berlín.—El Gobierno del Imperio ha dirigido al pueblo alemán la siguiente proclama:

«En este momento de gran tensión exterior é interior, unos insensatos se han puesto en acción para romper la unidad alemana.

Una partida armada ha derribado en Munich al Gobierno bávaro, se ha abrogado el derecho de constituir un Gobierno, ha puesto á Ludendorff al frente de las tropas y ha hecho de Hitler, que sólo hace algunos días se ha naturalizado, el árbitro de los destinos de Alemania.

No hay, pues, necesidad de decir que esta decisión del golpe de Estado es nula. Todo el que apoye este movimiento se hará culpable de alta traición. En lugar de ayudar en los países renanos y en el Ruhr á nuestros hermanos que combaten por Alemania, han lanzado al imperio á una catástrofe, le han amenazado en su alimentación, le han expuesto á la invasión y han destruído todas las probabilidades de saneamiento económico.

Las últimas medidas del Gobierno del Imperio en el terreno monetario, han dado por resultado mejorar notablemente en estas últimas 24 horas el marco en el extranjero.

Todo será perdido si triunfa la empresa intentada en Munich.

Exhortamos á todos los patriotas á defender la unidad, el orden y la libertad del Imperio.

Se han tomado todas las medidas para combatir el golpe de Estado y serán ejecutadas con la más extremada energía.»

El complot húngaro á favor de Baviera

Budapest.—El proyecto de contrato con Hitler, del cual se ha apoderado la policía, al detener al diputado Ulain, da detalles de la disposición de las tropas, nombre de oficiales, organizaciones irregulares bávaras.

A fines de Diciembre debía establecerse en Hungría un nuevo Gobierno enteramente constituído, con arreglo á los compromisos de los contratantes.

El mando de las tropas bávaro-húngaras, debía ser confiado á jefes húngaros, los cuales se comprometían á municionar á Baviera.

El comunicado oficial dice que las personas mencionadas tenían la intención de provocar la revolución, con la ayuda de tropas extranjeras.

Habían sido tomadas todas las medidas de preparación.

Contra el movimiento separatista

Colonia.—La policía toma enérgicas medidas para impedir que el movimiento separatista se extienda á la zona inglesa.

Se han establecido cordones en las vías de comunicación, siendo registrados minuciosamente todos los vehículos.

Los separatistas han anunciado que ejercerán represalias rsobre las personas procedentes de Colonia.

¿Von Kahr detenido?

París.—Telegrafían de Berlín á «La Petit Parisien», que parece ser que von Karh ha sido detenido.

Se confirma la detención de los ministros sajones

París.—Comunican desde Berlín á «Le Matín», que se confirma la detención de Knilling y Schewyes, presidente y ministro de Interior, respectivamente, del gobierno sajón.

Ludendorf en libertad.-La herida de Hitler es leve

Berlín.—Telegrafían de Munich que el general Ludendorff, después de estar detenido algún tiempo en la cárcel, se le ha puesto en libertad, prometiendo no participaría en lo sucesivo en ningún golpe de Estado.

Posteriormente Ludendorff ha prestado declaración ante el procurador general del Imperio.

Hitler, que según las últimas noticias, sólo estaba herido levemente, ha logrado huir con algunos de sus partidarios, atravesando la frontera.

Una fórmula

Berlín.—En los círculos políticos dicen que si el ex kronprinz llega á entrar en Alemania, lo hará como ciudadano particular, por lo cual no se le puede prohibir la estancia en la República.

A. SERRANO.

CAMBIOS

Francos.	43'20
Idem suizos.	134'75
Idem belgas.	37'25
Libras.	33'60
Dólares.	7'65
Liras.	33'65
Marcos.	0'000

Teatro Apolo

Hoy domingo, á las 3'30 tarde:

Don Juan Tenorio

A las 6 tarde y á las 10 de la noche:

El director es un "hacha"

GRANDIOSO EXITO DE RISA

Mañana lunes, EL DIRECTOR ES UN «HACHA».

DEPORTES

EN MESTALLA

Para hoy, y en el citado campo ha organizado el Comité provincial de clubs de foot-ball un interesante torneo entre los equipos del grupo A de Valencia.

Aviso

Se convoca á los señores jugadores que á continuación se expresan acudan al campo de Mestalla á la una y media en punto: Hurtado, Piñol, Simarro, Gaspar, Hércules, Lledó, Ivorra, Sirvent, Montes, Granel, Cordellat, Porcal, Maicas, Martí y Llago I.

EN EL BANCARIO F. C.

Hoy, á las 9,30 de la mañana, se celebrará un interesante partido entre los primeros y segundos equipos de esta sociedad.

Precios muy económicos.

Las señoras gratis.

ARTISTICO F. C.

Se convoca á todos los socios á junta general extraordinaria para mañana lunes, á las ocho de la noche, en el local social ,Xerea, 9, entresuelo.

Se ruega la puntual asistencia por tener que tratar asuntos de interés para esta sociedad.—La directiva.

CICLISMO

Hoy se celebrará por la Velo Club, una excursión á Fuente Nueva (Venta las Palmas.)

Es interesante acudan á esta excursión todos los ciclistas socios y no socios de la misma, para tratar de asuntos de interés.

Se organizará la excursión en las Torres de Cuarte, á las 6,30 de la mañana, para dar la salida á las siete, regresando al mediodía.

Espectáculos

TEATRO PRINCIPAL.

Compañía de varietés.—A las 6 y á las 10: Pousinet.

TEATRO APOLO.

Compañía de comedia.—A 3'30: Don Juan Tenorio.—A las 6 y 10: El director es un «hacha».

TEATRO RUZAFA.

Compañía de zarzuela.—A las 6 y á las 10: La conquista de Pardillo.

TEATRO ESLAVA.

Compañía de comedia.—A 3'30: Mamá.—A las 6: La mala ley.—A las 9'45: La pluma verde.

OLYMPIA.

De 3'30 tarde á 12'30 noche: Películas de las mejores marcas.

CINE MODERNO

De 3'30 tarde á 12'30 noche: Gran sesión de cine.

TEATRO LIRICO

Sesión continua de cine de 3'30 tarde á 12'30 noche.

TEATRO MARTI (Sa-Ta-Cruz).

A las 3'30 y 9'30 noche: Notable elenco artístico.

EDEN (Barcas, 7).

A las 3'30 y 9'30 noche: Grandioso programa de varietés.—Hermosas artistas.

CINE ROMEA.

Por la tarde y por la noche.—Colosal programa de cine.

TEATRO REGUES.

Gran sesión de cine, de 3'30 tarde á 12'30 noche.—Bonitas películas.

CINE GINER (calle del Pilar).

Sesión continua de 3'30 tarde á 12'30 noche: Películas de las mejores marcas.

CINE IDEAL (Ruzafa).

Todos los días tarde y noche, grandiosos programas de cine.—Sesión continua.

Magnífico chalet

se vende en Burjasot, restaurado á la moderna con cuarto de baño, termo-sifón, agua potable, luz eléctrica y gas. Espacioso huerto con puerta de paso á la estación, línea de Bétera y por la puerta principal al tranvía de Godella.

Razón: Constructora de máquinas de molinería de don Vicente Fara, calle de Blasco Ibáñez, 82, Burjasot.

SASTRERIA y PAÑERIA de **Pedro Guillén**

Temporada de invierno ::: Altas novedades

Traje hecho á medida.	desde	50 ptas.
Gabán	»	60 »
Corte traje, lana	»	20 »
Corte pantalón, lana.	»	8 »

Esta casa tiene en existencia un gran surtido en panas de todas clases

Esmero y prontitud en la confección

Calle Alta, núm. 6

NO CONFUNDIRSE

AUTOMOVILES

FORD — Vendo turismo, sin arranque y con ruedas desmontables

MAXVELL — turismo, cinco plazas, bien equipado

CHEVROLET — turismo, cinco plazas

SAXON — Limousine, bien tapizado

APPERSON — torpedo, siete plazas, seminuevo

Dirigirse á Ramón García, San Vicente, 48

Horas, de once á una y de seis á ocho

Compra y venta de fincas

Tengo en venta varias casas en la capital, chalets y solares en las inmediaciones de Valencia, varias masías en plena producción. Seriedad, reserva y economía en las operaciones. Ofertas y demandas verbalmente ó por escrito á FILIBERTO AGRAMUNT, calle de San Bult, 33, principal. Teléfono número 877, Valencia.

Se alquilan y venden

sillas, mesas y veladores para café; también se venden y reforman estanterías y mostradores y toda clase de enseres para establecimientos; hay botas, barriles, escaparates, básculas, puertas de cristales soculadas, mostradores de mármol y otros muchos efectos.

Torno del Hospital, 48.

Embarazadas

Asistencia á partos normales por la profesora en partos y practicante en cirugía María Ivorra, en el domicilio de la paciente y en el gabinete montado exprofeso para casos especiales. Tratamiento de las enfermedades del embarazo y matriz con arreglo á las indicaciones de los señores médicos.

Consulta, de tres á cinco.

Gratis á los pobres: los lunes, miércoles y viernes, de cinco á seis. Cuarte, 52, segundo.

Automóvil

tres asientos, europeo, vendo bajo precio. Informes: Gran Vía, 55, garage.

Liquidamos

sólo hasta fin de mes, las siguientes máquinas de escribir, procedentes de cambio por nuestra CONTINENTAL.

Underwood, Remington, Yost-20, Smith Premier, Erica, Fox, etcétera. Precios baratísimos; al contado y á plazos.

ORBIS, S. A., Mar, 8.

Compro máquinas

para coser y de hacer medias; pago muy buenos precios. Admito cambios por nuevas, de hacer medias; marcas DIAMOD y SEYFERT. Ventas al contado y á plazos. E. García, Nave, 14, bajo.

Pérdida

de una perra loba, color obscuro, que se atiende al nombre de Fifí, que se perdió hace tres días; quien la presente en la calle de Cirilo Amorós, 9, bajo (carnicería), se le gratificará.

Caridad

La suplica una pobre viuda con tres hijos, uno muy enfermo, sin más amparo que las personas caritativas: Ripalda, 36, segundo, cuarta puerta.

La viuda se llama María Daries.

Continental

La mejor máquina para escribir ORBIS, S. A., Mar, 8.

Casamiento

Caballero solo, viudo, buena presencia y salud, muy culto, con algo de capital y fincas, agradecería persona que le relacionase con señora soltera ó viuda, de 38 á 40 años, sin familia y con algunos medios de vida y con mucha educación y ante todo honradez y como conviniera honradamente se casaría como Dios manda.

Dirección: Lista de correos del Grao á Valencia, A V C.

Moto 'Indian'

S. H. P. se vende en perfecto estado de marcha por 1.100 pesetas. Murillo, 9, bajo.

Practicante

Inyecciones, ventosas, masajes, corrientes eléctricas, lavados y curas de la vagina y matriz, males secretos y toda clase de curas de cirugía (prescripción médica).

De 12 á 2, 1'50 pesetas, y de 6 á 8, 2 pesetas. Gratis á los pobres de 12 á 1, los jueves y domingos.

Servicio á domicilio, baratísimo, por Daniel Navarro. Arzobispo Mayoral, 22, primero.

SHORE LINE

(TAMPA INTER-OCEAN S. S. CO.)

U. S. S. B.

Servicio rápido mensual entre Valencia, Cuba y Estados Unidos

El día 20 del corriente saldrá de este puerto, el rápido vapor

Saugerties

para Santiago de Cuba, Habana y Nueva Orleáns.

Para flete y cabida dirigirse á sus consignatarios

Agencia Marítima Hispano Americana S. A.

Libertad, 8, Cabañal.—Teléfono, 3.367.

Carbón carrasca barato

Si quiere carbón económico, servido en su domicilio, y pesado en su presencia, llame al teléfono 674 ó á la Continuación Hernán Cortés V R, ó á la posada de la Muela, calle de Zurradores.

Comprando en cantidad grandes rebajas.

Precios: Carbón carrasca, á 27 céntimos el kilo; París, á 26 íd. íd.; koc, á 12 íd. íd.; galleta, á 12 ídem.

Servido á domicilio desde 25 kilos en adelante.

SUCESOS

Por escándalo.

Por promover un fenomenal escándalo á la puerta de un cinematógrafo de Ruzafa, estando borracho, y ocupársele una pistola automática marca Victoria, calibre 6,35, ha sido encarcelado Domingo Maeso Cortés, de 48 años, jornalero, natural de Albacete.

El vapor "Játiva", averiado.

Al llegar á nuestro puerto, procedente de Cette, el vapor de la Trasmediterránea, «Játiva», y atracar al muelle para proceder á la descarga, dió un topetazo, sufriendo una avería, que será reparada en este puerto.

Atropello.

José María Nácher Tarín, de 18 años, labrador, domiciliado en la calle de Nicolás Factor, letra A, ha tenido la desgracia de caer del carro que guiaba, siendo atropellado.

Asistido el Nácher en el Hospital, se le apreció la fractura completa de la tibia y el peroné derechos, en su tercio medio. Lesión calificada de grave.

Joya recuperada.

Los agentes de policía han recuperado una sortija propiedad de Vicenta Chirlen ,que llevaba la artista Julia Oliver.

Esta joya parece ser que fué vendida á dicha artista por la cantidad de 17.000 pesetas, por Eladia Gosálvez.

La propietaria tenía presentada denuncia por la desaparición de dicha joya, en unión de otras que tenía entregadas á Isabel León.

Se instruyen diligencias.

Multas.

El Gobernador ha impuesto las siguientes multas:

De 100 pesetas, á Simona Doménech Segura y Adela Verdeguer, por desobediencia.

De 75, á los maleantes José López García y Rafael Pérez Garrido.

De 25, á las empresas del Cine Sorolla y Edén Concert, por infracción del reglamento de espectáculos.

Cierre de la Lonja

El amoníaco tiende á subir otra vez, cotizándose á cincuenta céntimos sobre el último precio.

El arroz parece que también tiende á mejorar.

Los demás artículos siguen estacionados.

68 BIBLIOTECA DE EL PUEBLO

posición apreciable para dominar á los enemigos, lograron desalojarles de los lienzos superiores de los referidos edificios, cesando por consiguiente la incomodidad que causaban sus fuegos á las almenas de la muralla.

Tranquila, entretanto, la populosa capital, desplegó el Ayuntamiento toda la energía, actividad y celo que eran indispensables para asegurar la paz interior, al paso que procuró recoger los numerosos acopios de guerra encontrados en el convento del Remedio por algunos individuos de la compañía titulada de la Unión. Al mismo tiempo se continuaron las obras de fortificación y se estableció una fábrica de cartuchos en la casa de Misericordia, donde centenares de operarios fueron puestos en movimiento; conservóse inalterable la tranquilidad; numerosas patrullas y las rondas patrióticas circulaban por todas partes; el jefe político vigilaba por la conservación del orden; el general-gobernador había publicado el 21 el bando que exigían las circunstancias; otros de buen gobierno publicó el Ayuntamiento; y, finalmente, debemos decir en honor de la verdad que todos los elementos contribuían á salvar á la ciudad y rechazar al enemigo; pero sobre todo era laudable el entusiasmo y ardor patrios de la milicia de Valencia y la de Játiva que había venido en socorro de la capital y el acierto con que los marinos de esta matrícula servían la artillería. Durante toda la noche no cesó el enemigo de arrojar granadas y redobló al día siguiente 29 hasta el anochecer en que cesaron sus fuegos. Eran las nueve de la noche cuando se supo por el alcalde pedáneo de la calle de Alboraya que la facción, abandonando el campo, se dirigía en retirada hacia Murviedro, cuyo movimiento empezó á verificarse con efecto á las diez, dejando evacuados completamente todos los arrabales.

La descubierta de tropas que salió al amanecer de aquel día por la puerta de San José confirmó esta noticia, terminando de este modo el primer sitio de Valencia, durante el cual arrojó el enemigo á la ciudad 250 granadas y numerosos proyectiles, que causaron bastante daño en sus edificios. En estos días pereció de un balazo un joven distinguido por su cuna y valor, ayudante de Almodóvar, llamado Catalá de Monsonís, y además hubo varios heridos. En el mismo día ofició el Ayuntamiento al comandante general, excitándole á que sin levantar mano se arrasasen todos los edificios á tiro de cañón de la muralla, empleando para su demolición todos los medios que los ingenieros creyesen más oportunos y prontos; excitación que no fué acogida por la autoridad militar, pues antes era preciso decidir si Valencia era ó no plaza de guerra, cuestión que debía, en caso de aceptarse, resolverse con arreglo á las circunstancias. Nada, empero, se resolvió y Valencia quedó con el mismo pie de defensa que había tenido hasta el día.

La retirada de la facción era el resultado de una nueva combinación de operaciones que debió adoptar, á consecuencia de la proximidad del coronel don Antonio Fernández de Bazán, comandante militar de Castellón, que formando una columna reforzada con los migueletes que la Diputación provincial de Tarragona mandaba al socorro de Valencia, se puso en movimiento desde Vinaroz, y llegando á noticia de los facciosos que estaba en Villarreal, levantaron el sitio y pasaron á Almenara para detenerle en su marcha. Decíase que este coronel recibió la orden terminante de abrirse paso hasta Valencia, de modo que cuando se divulgó la noticia fué muy censurada por los jefes militares de esta guarnición, que aunque deseaban ver reforzada la plaza con algunas tropas, consideraban, sin embargo, que si por una fatalidad era derrotada la columna, cuyos movimientos habían hecho levantar el sitio, volvería á ser Valencia hostilizada de nuevo; y eran, por consiguiente, de opinión que Bazán, al frente de mil infantes y ciento cincuenta caballos, no debió entonces recibir orden de entrar en Valencia rompiendo al enemigo; sino que posesionado de la Plana estaba en el caso de conservar una actitud imponente y amenazadora, pudiendo de esta manera recibir los nuevos refuerzos que esperaba de Tarragona y con sus maniobras y movimientos causar males de gravedad al enemigo, ora apoderándose de Segorbe, ora hostilizando todos los flancos de Sagunto. Lo único que debió hacer este jefe era mandar por mar algunos infantes á Valencia, con los cuales y los demás que aquí existían se hubiesen cubierto las avenidas de la capital, impidiendo al enemigo que ocupase la huerta y se aprovechase de los recursos que ésta ofrecía; recíprocamente se hubiese podido enviar á Bazán alguna fuerza de caballería, y obrando estas dos divisiones en combinación sobre los flancos de los facciosos les hubiera tenido en continua alarma y no les habría sido tan fácil realizar sus ulteriores planes de campaña. Así es, que cum-

HISTORIA DE LA CIUDAD Y REINO DE VALENCIA 65

teniente de rey don Mariano Medrano en busca de la columna expedicionaria, y hallándola en Villarreal la hizo contramarchar á Murviedro, en cuya fortaleza existían grandes pertrechos de guerra, aunque desprovista completamente de víveres, según lo manifestó á las autoridades el Ayuntamiento de Valencia, en su oficio 14 de Marzo. Necesario pareció entonces evacuar el depósito de artillería que se custodiaba en el castillo de Sagunto, dejando únicamente las piezas montadas correspondientes al número de artilleros que lo guarnecían con sus competentes dotaciones, operación que facilitaba en extremo la proximidad al mar el buen estado de la carretera en la corta distancia que separa á Murviedro de Valencia, la abundancia de bagajes en este país y la presencia en aquella villa de nuestra columna expedicionaria, y, por último, era urgentísimo abastecer la plaza por momentos, si se trataba de su defensa, que debió confiarse á otras fuerzas que la de los inválidos, denominados veteranos constitucionales y algunos artilleros cuya lealtad era dudosa por lo menos, si se había de tener en cuenta el espíritu de un Cuerpo, malquistado entonces con los liberales después de la rebelión del 30 de Mayo.

Todas estas observaciones fueron, empero, desatendidas, excepto las provisiones necesarias remitidas por el Ayuntamiento de la capital, operación que principió el 16 de Marzo, reducida á cierta cantidad de bacalao y tocino, únicos recursos que recibió aquel fuerte. En esta ocasión las corporaciones populares excitaron el celo del comandante general y jefe político, proponiéndoles medidas que las circunstancias reclamaban imperiosamente; pero la única que se adoptó fué la captura y traslado á las Islas Baleares de un corto número de personas, cuya opinión era sospechosa. No faltó tampoco quien recordase á la autoridad la poca confianza que inspiraba el Gobernador del fuerte de Sagunto, llamado Bucarelly, pero nada bastó para convencer al jefe de las armas, y esto dió lugar á que atropelladamente pidiesen algunos al comandante general adoptase medidas enérgicas y eficaces para contener el torrente que desde las ásperas guaridas del Maestrazgo amenazaba inundar hasta el pie de los muros de la capital.

En tal conflicto se reunieron varios milicianos voluntarios de Requena, Liria y Caudiel en el pueblo de Alcublas, sobre el flanco derecho de la facción, y conociendo Sampere la facilidad de destruir en su origen aquel corto número de milicianos, abandonados de todos y á dos horas de su ejército, destacó durante la noche á uno de sus jefes, llamado don Juan Prats, comandante que había sido del 1.º de Cataluña, y al frente de mil hombres cayó súbito sobre los nuestros, logrando sorprenderlos y dispersarlos, causándoles la pérdida de algunos prisioneros. Del mismo modo y por aquellos días cayeron en poder de la facción don Mariano Cabrerizo, don Antonio Guiral, don José Calpe y don Julián García, los tres primeros individuos del segundo batallón de voluntarios y el último capitán de artillería de la milicia, que al salir de Murviedro fueron sorprendidos por una numerosa emboscada que les condujo á la presencia de Sampere.

Ocupada la ciudad de Segorbe por la facción, aprovechóse ésta de los recursos que le ofrecía el país y organizó con celeridad su caballería, cuyo aspecto en formación presentaba un cuadro completamente ridículo por su falta de uniformidad en el vestuario y monturas; y aunque les era inútil esta arma en los combates, resultó, sin embargo, indispensable para procurarse recursos, talando los pueblos, requiriendo caballos, gente y cuanto les era necesario, haciendo toda suerte de correrías. En Segorbe y sus inmediaciones exigieron los facciosos gruesas sumas, y todos los caballos indistintamente, causando por ello las extorsiones que son consiguientes en una guerra, en que la venganza dirigía las operaciones de los batalladores del altar y el trono. Desde Segorbe maniobrabban sus avanzadas por la carretera de Valencia y llegaban á Torres-Torres, Estivella, Gilet, Petrés y hasta los mismos muros de Sagunto, donde quedó prisionero don Mariano Cabrerizo y otras personas que iban con él.

Mientras en el campo del enemigo se aprovechaban útilmente los instantes, Valencia y su columna expedicionaria en Murviedro ofrecían un aspecto bien diferente: el genio de la discordia atizaba su fuego devorador entre los defensores de una misma causa y la proximidad del peligro común no fué bastante para acallar las pasiones políticas que habían puesto á los constitucionales al borde del precipicio. Disputábase el mando, disputábase el triunfo de los partidos y en el calor de estas contiendas mezquinas se descuidaba la defensa de la capital, que estaba amenazada á un tiempo por las huestes de Sampere y por la inminente insurrec-

Tomo III. 17

Ministerio de Educación, Cultura y Deporte 2012

Det Forenede Dampskibs Selskab de Copenhagen

Servicio regular de vapores rápidos, especialmente construídos para el transporte de frutas y carga general.

Para Copenhagen y los demás puertos daneses.

El vapor

Minsk

cargará el día 12 de Noviembre.

El vapor

Tula

cargará el día 29 de Noviembre.

Para informes en Valencia: EDWARD HARKER, Pascual y Genís, 24.

En el Grao: Señores La Roda Hermanos y Compañía Ltda., Contramuelle, 12.

Valencianos

En el barato de la calle de la Linterna, 21, entresuelo, «LA HUERTA VALENCIANA», de ANTONIO GARCIA, comprará usted los artículos de vestir á mitad de su precio

LEA USTED LOS PRECIOS DE LOS ARTICULOS RECIBIDOS

Camisetas punto inglés, para señora	2	Ptas
Refajos punto inglés, para señora	3'50	»
Camisetas punto inglés, para caballero	3	»
Camisas franela piqué, confeccionadas, para caballero	4	»
Echarpes y bufandas de seda, para señora	3'50	»
Cortes de cuatro metros de lana, para trajes señora	3	»
Inglesina para confección trajes interiores, el metro	1'50	»
Mantas de lana superiores, de cama matrimonio	15	»
Cortes traje todo lana, para caballero	12	»
Cortes de pantalón lana, para caballero	5	»
Cortes de pantalón irrompibles, para caballero	2'50	
Calcetines algodón torzal, para caballero	0'50	»
Lanas para bata ó trajes señora, el metro	0'90	»
Tapetes paño, bordados con sedas, para la mesa	7	»
Traje completo punto inglés, para niños	4'50	»
Mallots punto inglés, para niños	2	»
Fajas negras y en colores, para hombres	2	»
Trajes Hispania, afelpados, para señora	9'50	»
Sábanas "Flor Algodón", toda una pieza	4'50	»
Medias de seda torzal, negras y color	2	»
Manteles Rentería, para la mesa	2	»
Paños hilo, cocina	0'40	»
Delantales fuertes, para la cocina	1	»
Servilletas Damasco	0'20	»
Telas para delantales colegial, el metro	1	»
Lanillas negras, para lutos, el metro	1	»
Camisas confeccionadas y bordadas, para señora	2'50	»
Una docena pañuelos para bolsillo	2	»
Velos tul seda, para señora	2	»
Un corte manto beatilla señora	5	»
Una pieza lienzo hilo, para ajuares	16	»
Franelas piqué para camisas, el metro	1'10	»
Beatriz para forros traje	1'75	»
Medias algodón torzal, en negro y color, para señora	0'70	»
Alfombras Moqueta	2'50	»
Trajes afelpados para caballero	7'50	»
Sábanas jaretón, todo uda pieza	3'50	»
Gamuzas todo lana, para abrigos señora, metro	4'50	»
Mantas para la cama	2'75	»

NOTA.—Hay á la venta otros artículos muy convenientes como son: cubrecamas, mantas, juegos de cama, telas de colchón, mantelerías y trajes interiores de lana, punto inglés y afelpados.

Calle de la Linterna, 21

Entresuelo

LA REVOLUCION EN LA SASTRERIA

LA HAN PROMOVIDO EN VALENCIA LOS "ASES DE LA BARATURA"

- ALONSO Y COMPAÑIA LIMITADA -

CALLE DE LUIS VIVES, 3, ENTRESUELO (DETRAS DEL CAFÉ EL SIGLO)

70 PESETAS Un precioso corte de traje, estambre, última novedad, confeccionado á medida (su precio es de 150 ptas.)

50 PESETAS Un magnífico gabán ranglan pluma, confeccionado (su precio es de 150 ptas.)

La sección de sastrería está á cargo de los maestros cortadores Santiago Soler (del «Old England» de Barcelona), y Amalio Luciano, de Valencia

Sección señora: Grandes colecciones en gamuzas, Pirineos, ratinas, lanas y terciopelos, desde 7'50 pesetas corte de traje.—Gran saldo de crespones seda, Marrocain, China, Gofrado legítimo de Lyon, á precios de verdadero regalo.

La última palabra en clases y precios. Si nos visita se convencerá

— — Teléfono 249 — —

TERCIANAS, CUARTANAS, COTIDIANAS

—— y FIEBRES ó CALENTURAS en general ——

Ya sean recientes, crónicas ó rebeldes á todo tratamiento, encontrarán los pacientes manera de combatirlas pronto y eficazmente, tomando los activos discos de TERMICIDA. Por su especial composición no son irritantes ni afectan á ninguno de los órganos vitales, si no calmantes, tónicos y reconstituyentes.—De venta en todas las boticas, á 7 pesetas estuche para adultos.—Depósito para España: CENTRO FARMACÉUTICO VALENCIANO, SAN MARTÍN, 2.—VALENCIA

Vías urinarias
Impurezas de la sangre
Debilidad nerviosa

quien de sufrir inútilmente de dichas enfermedades gracias al maravilloso descubrimiento de los

Medicamentos del Dr. Soivré

Vías urinarias: *Blenorragia* (purgaciones) en todas sus manifestaciones, *uretritis, prestatitis, orquitis, ciatitis, gota militar*, etc., del hombre y *vulvitis, vaginitis, metritis, uretritis, cistitis anexitis, flujos*, etc. de la mujer, por crónicas y rebeldes que sean, se curan pronto y radicalmente con los *Cachets del Dr. Soivré*. Los enfermos se curan por sí solos, sin inyecciones, lavados, bujías, etc., tan peligroso siempre y que necesitan la presencia del médico, y nadie se entera de su enfermedad. *Venta, cinco pesetas caja.*

Impurezas de la sangre: *Sífilis* (avariosis), *eczemas, herpes, úlceras, variolosas* (llagas en las piernas), *erupciones escrofulosas, eritemas, aoné, urticaria*, etc., enfermedades que tienen por causa humores, vicios ó infecciones de la sangre por crónicas y rebeldes que sean, se curan pronto y radicalmente con las *Píldoras depurativas del Dr. Soivré*, que son la medicación depurativa ideal y perfecta porque actúan regenerando la sangre, la renuevan, aumentan todas las energías del organismo y fomentan la salud, resolviendo en breve tiempo todas las úlceras, llagas, granos, forúnculos, supuración de las mucosas, caída del cabello, inflamaciones en general, etc., quedando la piel limpia y regenerada, el cabello brillante y copioso, no dejando en el organismo huellas del pasado. *Venta, 5 pesetas frasco.*

Debilidad nerviosa: *Impotencia* (falta de vigor sexual), *poluciones nocturnas, espermatorrea* (pérdidas seminales), *cansancio mental, pérdida de memoria, dolor de cabeza, vértigos, debilidad muscular, fatiga corporal, temblores, palpitaciones, trastornos nerviosos de la mujer* y todas las manifestaciones de la *neurastenia* ó agotamiento nervioso, por crónicas y rebeldes que sean se curan pronto y radicalmente con las *Grajeas potenciales del Dr. Soivré*.—Más que un medicamento son un alimento esencial del cerebro, médula y todo el sistema nerviosos indicadas especialmente á los agotados en la juventud, por toda clase de excesos, viejos sin años, para recuperar íntegramente todas sus funciones y conservar hasta la extrema vejez, sin violentar el organismo, el vigor sexual, propio de la edad, á cinco pesetas frasco. Agente exclusivo: Hijo de José Vidal y Ribas, S. en C., calle Moncada, 21, Barcelona.—VENTA EN VALENCIA: Droguería la Luna, de E. Gorostegui, plaza Mercado, 72; farmacia de Blas Cuesta, Mercado, 71; farmacia Gamir, San Fernando, 34, y principales farmacias de España, Portugal y América.

APOPLEJIA (Feridura) — PARALISIS —

Angina de pecho, Vejez prematura y demás enfermedades originadas por la Arterioesclerosis e Hipertensión

Se curan de un modo perfecto y radical y se evitan por completo tomando

→ RUOL ←

Los síntomas precursores de estas enfermedades: *dolores de cabeza, rampa o calambres, sambidos de oídos, falta de tacto, hormigueos, vahidos (desmayos), modorra, ganas frecuentes de dormir, pérdida de la memoria, irritabilidad de carácter, congestiones, hemorragias, varices, dolores en la espalda, debilidad*, etc., desaparecen con rapidez usando **Ruol**. Es recomendado por eminencias médicas de varios países; *suprime el peligro de ser víctima de una muerte repentina*; no perjudica nunca por prolongado que sea su uso; sus resultados prodigiosos se manifiestan a las primeras dosis, continuando la mejoría hasta el total restablecimiento y lográndose con el mismo una existencia larga con una salud envidiable.

VENTA EN VALENCIA: A. Gamir, San Fernando, 34; Blas Cuesta, Plaza Mercado, 71, y principales farmacias de España, Portugal y Américas.

LA ECONOMICA

Cuarte, 57, «La Primitiva» :: Numancia, 2 y 4

A LA CLASE OBRERA EN GENERAL

Se hace saber á las clases humildes de Valencia y su provincia, que la «Casa Schapira» ha recibido para la actual temporada de invierno, un gran surtido de ropas para caballero, procedente de las principales almonedas de Barcelona.

Estos géneros han sido seleccionados por el señor Schapira, quien, en su conocimiento y amor profundo á las clases humildes de la ciudad, ha ido escogiendo las prendas, seguro de su calidad y su coste, para como siempre satisfacer á su numerosísima clientela.

2.000	Abrigos, ocasión, lana	desde	20	ptas.
1.000	Trajes, » »	»	25	»
1.000	Americanas, ocasión, lana,	»	10	»
2.000	Pantalones, » »	»	8	»
1.000	Chalecos, » »	»	3	»
2.000	Gabardinas, » »	»	25	»
1.000	Pares de calzado de ocasión,	»	8	»
100	Impermeables	»	40	»

Advierte el señor Schapira, al público todo, que sus casas, en cuanto á géneros y economía, compiten con todas; sacrificio que realiza por complacer á la clase obrera de Valencia.

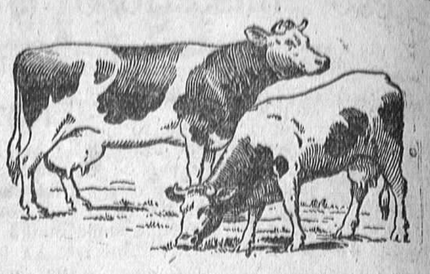

DOS VACAS iguales en tamaño, peso y raza, antes de la prueba. El fotograbado las representa á los diez meses de ser alimentada la mayor con la FOSFATONA, en la que cualquiera que haga el mismo ensayo podrá comprobar que de los beneficios se puede pagar la FOSFATONA muchas veces.

Interés del 100 por 100 y hasta el 400 por 100

se consigue en los que se dediquen al recrío de animales conociendo la FOSFATONA y añadiéndola en las comidas diariamente y con regularidad. Los animales para el engordo ASIMILAN todo cuanto comen, adelantando mucho el engorde; los animales de tiro ó lujo aumentan las fuerzas y la resistencia; los que son para criar, hacen más leche y mejor, desarrollándose muchísimo más las crías; las gallinas ponen más huevos y mejores, evitándose de un 90 por 100 de las enfermedades que suelen padecer todos los animales en general.

Para más datos pedid prospectos ó folletos á los vendedores, ó al representante exclusivo.

PUNTOS DE VENTA EN VALENCIA

D. Jerónimo Gamón, Molino Robella, 9

D. Ramón Pascual, calle Orilla del Río, letra A; D. Vicente Roig, calle de Serranos, 7; D. Rafael García Manzanera, calle Alta, 26; D. Miguel Pérez Ramón, camino Hondo del Grao, junto á la caldera del gas, y además se vende en todos los pueblos de España, y donde no se venda puede el que se encuentre en condiciones solicitar la venta al representante exclusivo D. RICARDO CARRERA GARCES, plaza Nueva, 9, MELIANA (Valencia).

MAQUINAS PARA ESCRIBIR

UNDERWOOD, ROYAL, OLIVER, L. C. SMITH BROS.

Ventas al contado ::::: y á plazos :::::

Precios muy convenientes

Alquiler, accesorios, reparaciones

Francisco Catalá, Exarchs, 6

—— Teléfono 1916 ——

- Compañía Trasmediterránea -

SERVICIO FIJO RÁPIDO SEMANAL MEDITERRÁNEO-CANTÁBRICO

salidas todos los sábados para Almería, Melilla, Ceuta, Sevilla, Cádiz, Huelva, Vigo, Villagarcía, Coruña, Gijón-Musel, Santander y Bilbao, admitiendo para todos estos destinos carga y pasaje.

Además, en este servicio es también admitida mercancía para Avilés, San Esteban de Pravia, Luarca, Navia, Tapia, Ribadeo, Vega de Ribadeo, Foz y Vivero, y al efecto se entregan conocimientos directos con flete corrido.

SERVICIO FIJO BISEMANAL CON BALEARES

con salidas de Valencia todos los miércoles, á las 20 horas, para Ibiza y los jueves, á las 18 horas, para Palma y Mahón, admitiendo para todos estos destinos carga y pasaje.

SERVICIO FIJO BISEMANAL PARA BARCELONA

con salidas de Valencia todos los miércoles y sábados á las 18 horas admitiendo carga y pasaje.

SERVICIO FIJO PARA LOS PUERTOS DEL MEDITERRANEO, COSTA NORTE DE AFRICA Y CANARIAS

con salidas de Valencia los días 2 y 17 de cada mes, admitiendo carga y pasaje.

LÍNEAS PARA FRANCIA, INGLATERRA É ITALIA

servicios rápidos con salidas semanales, admitiendo carga y pasaje.

Para informes: Representación de la Compañía en Valencia: Grao, Muelle de Poniente, letra A. Teléfono 3.068.

ción de la huerta, entre cuyos habitantes fermentaba un odio profundo al régimen constitucional.

Reforzada, pues, la facción y despejados los flancos, se presentó al amanecer del 18 de Marzo frente al castillo de Sagunto, coronando sus numerosas masas las alturas inmediatas: se tocó generala y la guarnición, corta para cubrir la extensa línea de sus murallas, se puso sobre las armas y la columna expedicionaria sec formó en el llano junto á la villa, en tanto que las compañías de cazadores del segundo y tercer batallones de la milicia voluntaria, unidas á una partida de quintos, pasaron el río y atacaron la izquierda del enemigo, desalojando á la bayoneta á numerosos pelotones guarecidos en las alturas por la parte de Petrés.

Sorprendente fué el arrojo de los milicianos, que trepando por aquellas breñas ostentaron una serenidad admirable, sosteniendo bien nutrido fuego hasta las tres de la tarde, en que desplegando el enemigo todas sus fuerzas, decidió su número la retirada de la milicia, que lo verificó con precisión y orden por la orilla del mar, protegiéndola por la carretera de Cataluña unos cuarenta caballos de la milicia de Segorbe y un escuadrón del ejército, á cuyo frente estuvo el comandante Moñino hasta llegar á Valencia. Anochecido ya entraron los milicianos en la capital, habiendo perdido en el campo á los cazadores del segundo Joaquín Hernández, Carlos Catalá y José Iranzo, además de siete heridos y diecinueve prisioneros. Valencia presentó aquella noche el espectáculo de un pueblo que esperaba en silencio nuevas y previstas calamidades y se aguardó la luz del nuevo día con la más profunda ansiedad. Amaneció, por fin, y entonces empezó á circular la desagradable noticia de la pérdida de Sagunto; pero aunque infundada esta nueva durante la mañana, se realizó, sin embargo, á las tres de la tarde, según el parte que recibió el Ayuntamiento por medio de sus apostaderos. Entonces se supo que se había sublevado la guarnición del castillo contra los veinte individuos artilleros de la milicia que habían quedado á sostener la defensa, después de haber firmado su gobernador Bucarelly una capitulación tan vergonzosa para las armas nacionales, como honrosa á las rebeldes. Perdido el castillo de Sagunto, cuya guarnición faltó de este modo á sus deberes, ya no dudó la corporación municipal de Valencia y su Diputación provincial en dictar por sí las oportunas providencias, excitando el celo de Castellar, comandante general y jefe político interino, pero persuadidas ambas corporaciones de que los esfuerzos de este jefe serían insuficientes para salvar á la provincia de los estragos que tan de cerca se tocaban, acordaron enviar como representantes suyos á don Miguel Sánchez, capitán de artillería y al síndico don Manuel Ferrer, para implorar de la Diputación de Tarragona los recursos que con tanta urgencia exigía la situación de esta provincia y en la madrugada del 19 salieron con efecto los comisionados.

Cuando la facción ocupaba á Murviedro y sólo cuatro leguas sembradas de pueblos que la eran adictos la separaban de la capital, y cuando acababa de apoderarse de numerosos pertrechos de guerra y de una plaza fuerte, que podía en todo evento apoyar su retirada, se tomaron en Valencia las primeras medidas para la defensa, pues el entusiasmo de los exaltados, acreciendo con el amago del peligro, les había hecho creer en su ilusión que aquella guerra no podía ser de duración y que al grito de «patria, Constitución y libertad», palabras mágicas en los tiempos heroicos, pero vacías en este siglo positivo, en que todo se sacrifica al interés individual, se levantarían los pueblos, no sólo para exterminar á los rebeldes, sino también para rechazar como en 1808 al ejército francés, que invadía ya nuestro territorio.

Alucinados hasta este punto, y no dando crédito ni aun á los mismos hechos que se multiplicaban á su vista, habían descuidado poner á la capital en estado de defensa y solo la pérdida de Sagunto les hizo conocer por fin que el peligro estaba más cerca de lo que creían.

Entonces comenzaron los trabajos de fortificación construyendo escaleras para subir á la muralla, se cerraron las puertas y se tabicaron exteriormente hasta doce palmos de elevación; se colocaron en batería algunos cañones ingleses de á tres, y se buscaron marinos inteligentes para el servicio de estas piezas. Pero conociendo la inutilidad de estos fuegos para proteger una ciudad rodeada de numerosos y sólidos edificios, establecieron después baterías de á 24, 16, 12, 8 y varios morteros y obuses. Dividióse la circunferencia de la plaza en cuatro distritos militares y confiaron: las dos de la derecha al barón de Andilla y los dos de la izquierda al brigadier conde de Almodóvar.

Organizó además el Ayuntamiento numerosas rondas de ciudadanos armados con el título de «Patrióticas», divididas en cuatro secciones, para que velasen día y noche por la seguridad pública; lavantando, además, á su costa otras cuatro partidas de labradores, destinadas una á cada cuartel de la huerta, cuyos individuos prestaron buenos servicios durante los dos sitios.

Estos aprestos militares, lejos de excitar el entusiasmo público, parecía, por el contrario, que contribuían á aumentar el terror de muchas familias que se apresuraron á abandonar sus hogares retirándose á varios pueblos, ofreciendo un espectáculo bien diferente al que presentó Valencia, cuando vió ondear al pie de sus viejos muros los estandartes imperiales de Napoleón.

Durante estos trabajos de fortificación, se había destacado de Murviedro una división numerosa de facciosos y avanzando hacia la Plana, se apoderó de Castellón, cuyas autoridades se retiraron antes á Vinaroz y Peñíscola y reuniendo después todas sus fuerzas en Sagunto, emprendieron sus operaciones sobre Valencia.

En estos días nombró el Gobierno jefe político interino de esta provincia á don Juan de Abascal, administrador de Correos de esta capital, de cuya actividad y energía concibieron los constitucionales las más lisonjeras esperanzas; y digno fué de esta confianza, cuando al presentarse los facciosos delante de Valencia, se le vió infatigable recorrer día y noche todos los ángulos de la ciudad, acudir á las salidas y donde había peligro y sin desatender por eso las vastas atribuciones de su encargo.

Antes de llegar los enemigos á la vista de la capital, y cuando vagaban de pueblo en pueblo, recibiendo abundantes recursos de esta huerta, sostuvieron diferentes choques, en que su impotente cabalería fué siempre derrotada. Estas acciones parciales no dejaron, sin embargo, de contribuir al buen éxito de una expedición mandada por don Pedro Clariana, capitán del primero de coraceros, quien con un corto número de caballos atacó en las inmediaciones de Puzol á una gran columna de infantería enemiga, causándole muchos muertos y prisioneros, aunque con la pérdida de un oficial del mismo Cuerpo llamado Castañeda y algunos soldados. Este resultado alentó á algunos destacamentos de milicia voluntaria que en la tarde del 25 del mismo mes hicieron un reconocimiento sobre Tabernes, de cuyo punto desalojaron á los rebeldes, á pesar de que el pueblo, unido á los contrarios, resistió á los expedicionarios; y al día siguiente 26, dividida la facción en diferentes columnas, se apoderó de los arrabales de Valencia y caseríos situados á la otra parte del Turia, extendiéndose sobre su derecha las avanzadas hasta Campanar y Paterná. El mismo día circuló por la ciudad una proclama de Sampere dirigida á los valencianos, cuyo espíritu religioso halagaba de una manera bien conocida, á pesar de la rudeza del lenguaje en que estaba concebida.

El 27 por la mañana un vivo fuego de fusilería entre nuestras guerrillas, al mando del capitán don Juan Bautista Bellver y los facciosos que avanzaron al Llano de la Zaidía, fué como alarma en la ciudad, que pocos momentos después oyó el estruendo de una batería de obuses emboscada á la izquierda de la calle de Murviedro, desde donde arrojaron abundantes granadas al interior de la ciudad y de un cañón de campaña que los mismos sitiadores colocaron á la cabeza exterior del puente de Serranos y que tiraba en distintas direcciones á bala rasa, llegando la osadía de los que le servían hasta empujarle á un tercio dentro del puente, bien que molestados por el continuo fuego de los tiradores perecieron la mayor parte de los que servían la pieza, que por fin quedó abandonada. Entretanto era espantoso el fuego que dirigían á la muralla grandes masas de infantería atrincheradas en los conventos de la Zaidía, Santa Mónica, San Pío V y los demás edificios que coronan esta ribera del Turia, contestándoles con serenidad los milicianos y tropa que defendían la muralla, sin que durante todo aquel día cesase un momento el estruendo de las armas y los estampidos de los cañonazos. En la noche del 27 al 28 pasaron los rebeldes el río, y ocupando todos los arrabales que median desde el huerto llamado de Juliá hasta Monteolivete, quedó del todo circunvalada la plaza: en este día fué mayor el número de granadas que arrojaron á Valencia, no siendo menos vivos los fuegos de fusilería de ambas partes, en particular por la tarde, que ocupando denodadamente los sitiadores los conventos de Jerusalén y Belén, dominaron y flanquearon los lienzos de la muralla inmediatos á aquellos edificios, pero apostados al instante nuestros tiradores en San Pablo, hospital, Pilar y otros puntos, cuya elevación y proximidad á los muros ofrecían una

Farmacias de guardia

que prestarán servicio hoy, desde las nueve de la noche, á las nueve de la mañana del día siguiente.

TURNO CUARTO

Don José Jarque.—Pascual y Genís, 5.
Don Pedro Aranda.—Cirilo Amorós, 82.
Don Eduardo Bellver, Guerrero, 55.
Don Adolfo Costa.—Maldonado, 26.
Don Galileo Montoro, Constitución, 10.
Don C. López Moreno, San Vicente, 17.

POBLADOS MARITIMOS

Señora viuda de Llisterri, Escalante, 8.
Don Renán Solsona, José Benlliure, 288.

SUPLEMENTO

Desde las dos de la tarde hasta las nueve de la noche.

Don A. Royo.—Pí y Margall, 37.
Don R. Cañizares.—Caballeros, 47.
Don F. G. Celaya.—Torno San Cristóbal, 6.
Don D. Abad.—Plaza Jordana, 11.
Don J. Báez.—Jesús, 14.

(Lunes por la noche)

TURNO QUINTO

Don José Pérez, Don Juan de Austria, 30.
Don José Morales.—Gran Vía del Marqués del Turia, 18.
Don Rafael Couchoud, San Vicente, 149.
Don M. Igual.—Santa Teresa, 17.
Don Tomás Corell, Roteros, 1.
Don José Rubio.—Trench, 25.

POBLADOS MARITIMOS

D. J. Valiente.—Avenida Aliados, 285.
Don V. Romaní.—Escalante, 192.

Policlínica "Unión Ferroviaria"

(AUTONOMÍA SANITARIA OBRERA)

Buenos Aires, 2

Consulta diaria gratuita de las siguientes especialidades:

Pecho y corazón.—Medicina general.—Cirugía general.—Matriz.—Piel, venéreo, sífilis.—Nerviosos y mentales.—Dientes y boca.—Estómago.—Nariz, garganta y oído.—Niños.—Ojos.

Aplicación gratuita del «606» y «914».

Horario, á la puerta.

Papel viejo

Se vende á 5'50 pesetas la arroba. Razón en esta Administración.

Ministerio de Educación, Cultura y Deporte 2012