REDACCION
OFICINAS Y TALLERES
D. Juan de Austria, 10
TELÉFONO 12115

No se devuelven los originales aunque no se inserten

EL PUEBLO

DIARIO REPUBLICANO DE VALENCIA

PRECIOS DE SUSCRIPCION

	Mes	Trimestre
Valencia . . .	Ptas. 2	Ptas. 6
Provincias . .		» 7'50
Extranjero . .		

Ejemplar 10 céntimos

Año XXXIX :: Núm. 13.746 | Fundador: Vicente BLASCO IBAÑEZ | Martes 3 de Mayo de 1932

BIBLIOTECA MUNICIPAL VALENCIA

Un rótulo extranjero que se esfuma

Nuevos síntomas de descomposición en el Partido Radical Socialista

Los hechos han venido a confirmar una vez más nuestras palabras. En distintas ocasiones nos aventuramos a sentar la evidencia de que en el Partido Radical Socialista se observan síntomas de una inminente disgregación, y ahora vemos que la realidad confirma aquellos conceptos, que no fueron expuestos de un modo sectario, sino que nacían del estudio sereno y desapasionado de lo que el flamante partido significa en el panorama español.

A raíz de constituirse lo consideramos ya, sin reparar en sus personas y ateniéndonos al buen conocimiento de la psicología de nuestro pueblo como el resultado de un pobre snobismo y de una servil imitación del ambiente de Francias, pues a nadie se le debe ocultar que, en muchas de sus vibraciones y especialmente en lo que a la política se refiere, es en absoluto distinto al de España.

Ya se ha visto que al combatir nosotros la formación de ese partido, no nos movía ninguna animosidad de carácter personal. Lo diputamos como una obra laberíntica que podía causar un daño manifiesto a la República. Existe, por fortuna, en la política republicana de nuestro país una admirable gradación histórica de matices que comprende todas las diversas tendencias que pueden convertirse en fuerzas constructivas magníficas, tanto para desarrollar los planes más beneficiosos para la patria desde las cimas del Gobierno, como en los estados de la oposición. No signifique esto que nosotros queramos encerrarnos en unos moldes raquíticos que impidan observar las transformaciones que tanto en el llamado arte de gobernar a los pueblos como en el campo de la sociología se producen de un modo constante. Nosotros, que como hemos dicho en repetidas ocasiones, creemos que la República puede ser el comienzo de una esplendorosa reconstrucción de España y la base para que florezcan todas las idealidades, aun las más atrevidas e inquietas, hemos de sostener con toda sinceridad que en los clásicos programas republicanos nacionales, debidamente remozados y puestos al ritmo de los tiempos presentes, se hallan soluciones para todos los problemas. No vemos, pues, la necesidad de recurrir a ninguna fuente extraña para aplacar esa sed que angustiaba las fauces resecas de quienes tuvieron la ocurrencia de buscar una etiqueta extranjera para colocarla a la cabeza de su partido. Eso, más que beneficio, vino a producir una gravísima desorientación entre los devotos del nuevo régimen.

Como fruto lógico se vislumbró en la entraña y en la estructuración—no echemos en olvido, para ponernos a tono, el vocablo de moda—de ese partido, un censurable desenvolvimiento por parte de algunos de sus miembros más significados, demostrándose que, del mismo modo con que no supieron hallar en las tendencias republicanas constituídas un refugio que casara con sus propósitos, tampoco han captado una mutua cordialidad que los condujera a posponer a sus ambiciones particularísimas el amor a la República que tan acechada se halla de enemigos.

La Asamblea verificada el domingo por el Partido Radical Socialista, demuestra de un modo exacto cuanto hemos dicho. Conocidas de todos son las escisiones que se originaron no hace mucho tiempo. Los señores Botella Asensi y Ortega y Gasset (don Eduardo), adoptaron una franca actitud de desavenencia, con ribetes de rebeldía. Latente está también el divorcio moral del señor Gomáriz.

Todo este malestar era inevitable que se pusiese de relieve en la supradicha Asamblea. Iba a procederse a la elección de la Junta Ejecutiva de Madrid, y después de una votación reñidísima volvió a triunfar el grupo que sigue a los señores Botella y Ortega Gasset. El actual gobernador de Madrid señor Palomo, que representaba en dicho acto al grupo de los señores Albornoz, Valera y otros, fué vencido. Pero conviene destacar la sorpresa de que el propio don Fernando Valera, que era un incondicional del señor Botella y uno de los más eficaces animadores de la actitud de insometido en que se colocó el popular letrado alcoyano, dejó a éste en la estacada para recibir mansamente y con toda su proverbial modestia la dirección general de Agricultura. De este modo tan desinteresado y romántico se procede, y no ha de causar extrañeza, pues, que se sientan decepcionados algunos radicales socialistas dignísimos, de una indudable buena fe y tan pronto terminó la Asamblea se dieron de baja ochenta afiliados del partido exótico.

Otros diputados por Valencia, también enrolados aunque de condición minúscula a ese partido, adoptan una postura ecléctica, que de algún modo ha de calificarse, ya que pretendemos dar una norma sensata a estos comentarios.

Quedamos, pues, en la inmediata bancarrota del Partido Radical Socialista.

Unos vientos españolísimos están a punto de desvanecer por completo un endeble epígrafe extranjero.

¡Y van dos! Uriburu como Primo

Ha fallecido en París el general Uriburu, dictador de la Argentina, frustrado implantador del fascismo.

Su fallecimiento en París y a poco de ser tirado de la dictadura, recuerda la muerte de Primo de Rivera.

Hay diferencias esenciales no en la muerte de los ex dictadores, sino en el tiempo y en el modo de sacudirse de la dictadura los pueblos argentino y español.

Uriburu traicionó a la revolución triunfante de Irigoyen y se proclamó dictador, aunque sin desfachatez, haciendo falsas protestas de democracia y patriotismo. Sufrió el pueblo argentino la tiranía mas sin doblegarse al deshonroso régimen. Luchó contra él hasta conseguir unas elecciones en las cuales demostró la Argentina superioridad sobre el dictador e intelectuales espoliques del vitando régimen, como el malhadado Lugones.

Primo de Rivera no traicionó una revolución, hizo traición a la monarquía constitucional restaurada en Sagunto. Se proclamó salvador de España. Prometió que sólo estaría 90 días en el poder y alcanzó la adhesión de la mayoría de los españoles. Más de seis años ejerció la dictadura. La juventud escolar le hizo cara. El rey por miedo al pronunciamiento constitucionalista de Cádiz borboneó a Primo de Rivera, a quien por medio del general Berenguer echó de España. En París murió en Marzo de 1930. Era el dictador español superior al argentino. La nación argentina ha demostrado en este trance superioridad sobre la vieja España, que aplaudió al principio, se acomodó después y aguantó muchos años lo que no debía haber durado ni meses.

La muerte de los dictadores nos complace, mas no nos alegramos del fallecimiento de ex dictadores.

Descansen en paz Primo de Rivera y Uriburu, ya que de sus dictaduras descansan las naciones que las sufrieron.

De los que fueron dictadores y mueren a poco de ser depuestos de sus dictaduras, pensamos lo mismo que de esos locos criminales que se suicidan después de matar a una mujer. ¡Qué lástima que no se hubieran suicidado antes del homicidio! Lástima es que los dictadores presuntos no mueran antes de arrancar las libertades de su nación y de dar el golpe de Estado.

¿Cuándo irán por París, último refugio de ex dictadores, Mussolini e Hitler?

El austriaco alemán todavía no es dictador. Lástima que no vaya por París antes de serlo, a lo turista.

ROBERTO CASTROVIDO.

EN SEXTA PLANA, LA LISTA DE LA LOTERIA.

La inauguración de un casino en el Cabañal

EL SABADO ULTIMO SE INAUGURO CON EXTRAORDINARIA BRILLANTEZ LA CASA DE LA DEMOCRACIA DEL CABAÑAL, AL QUE ASISTIERON EL SEÑOR MARTINEZ BARRIOS, EL ALCALDE, EL PRESIDENTE DE LA DIPUTACION, UNA NUTRIDA REPRESENTACION DEL COMITE POLITICO Y LOS CONCEJALES SEÑORES SAN VICENTE Y MIRA. NUESTRO DIRECTOR COMO PRESIDENTE DEL CONSEJO FEDERAL, PRONUNCIO EN DICHO ACTO UN ELOCUENTE Y BELLISIMO DISCURSO

LA ESPAÑA RURAL

La escuela y el pueblo

La pedadogía moderna, los orientadores modernos quieren a toda costa cambiar el método de enseñanza en la escuela rural. Por demás decir que la escuela rural tiene que sufrir una radical transformación completa, inclinada más que a instruir, o tanto como a instruir a educar, dejando los procedimientos persistentes y rutinarios y adoptando aquellos otros, que por el medio eficaz de la razón y de la comprensión, puedan moldear la conciencia del niño.

La revolución republicana española en este punto tiene el defecto de ser excesivamente declarativa, como ocurre cuando la revolución la han de realizar los mismos hombres que la han teorizado años y años. La teorización de los ideales como devoción y disciplina en los hombres llega a convertirlos en místicos de los ideales, en apóstoles incansables de la idea. Y el apostolado termina cuando la acción empieza: el mistecismo acaba cuando el problema, en carne y realidad se ofrece al gobernante. Y por ese exceso de idealización del problema de la enseñanza la revolución dictada y elaborada por el comité revolucionario y actual Gobierno, no ha tenido ni puede tener la fácil repercusión que era de esperar...

En el campo la revolución es algo que ha llegado a la sensibilidad de las gentes, que antes dormían y ahora se inquietan mucho más que nunca; pero la revolución no ha llegado a la mentalidad de la gente rural, no ha tenido otra repercusión que la obligada en el aspecto que es fundamental de que la escuela sea laica al ser el Estado laico.

Pero no puede parar en eso la revolución en la escuela rural: eso no es suficiente para decir que ya está hecha la revolución, porque el Gobierno consecuente a la oposición republicana del pueblo ha laizado la escuela.

—

Y esto que pudiéramos definir con nuestro criterio lo definen admirablemente los ilustres maestros de escuela don Gregorio Sierra Monje y don Lucas Gimeno Pardo, maestros de Tortosa, que en la Semana Pedadógica celebrada en aquella ciudad han presentado una memoria plena de amor a la enseñanza y de idealidades.

«El hacinamiento escolar es perjudicial y urge que desaparezca. Las clases escolares no tendrán, cada una, más de treinta años.»

Esto es una sentencia firme a la equivocada orientación en materia de enseñanza seguida en España de crear una ciudad universitaria, tan innecesaria como precisa si el problema de la escuela rural estuviera regularmente dispuesto.

Esta es una sentencia firme que podía suscribirse como disposición de Gobierno, no para deshacinar las escuelas en un año, pero para obligar en el tiempo que se pudiera y con los recursos posibles a que las escuelas no fueran pocilgas inmundas, pocilgas que deberían avergonzarnos a todos los hombres que alguna vez creemos en que se ha hecho «algo».

La enseñanza debe ser gratuita, pero no de una gratuidad condicionada a que la consignación para material sea tan pobre que los niños precisen hacer gastos. Todo ha de abundar en las escuelas: papel, libros, plumas, herramientas de trabajo, cuanto es indispensable para la obra escolar.

La pobreza en el material escolar impide al maestro rural realizar su labor con el entusiasmo y la posibilidad de resultado que apetece. No es gratuita la escuela desde el momento en que el niño ha de proveerse de libros, paple, plumas, etc.

«La escuela debe ser la casa del niño durante el día y la del pueblo durante la noche.» Bella expresión de la sinceridad de esos dos notables educadores, autores de esa sencilla memoria, obra de gobierno.

Puede ser durante el día la casa del niño si el local no es un granero, bajo de techo, con ventanas bajas, escalera abierta y sin retrete. Eso no puede ser otra cosa que la «cárcel» del niño durante el día. Y por la noche, en los pueblos rurales, donde el casino, el café de camareras y el centro político se llevan el público en la escuela, en la enseñanza de adultos y en la educación social y política de los hombres ganaría mucho más el individuo y la sociedad.

A la escuela rural por la noche pueden acudir confundidos los padres con los hijos y en la escuela la mujer y el hombre pueden hallar el faro de su inteligencia y de sus emociones. Utilizando la escuela para educar al pueblo ganaría mucho más la República que explotando los escenarios de teatro para ganarlo a este o aquel partido, sin que antes el pueblo sepa bien lo que «quiere.»

La memoria de esos dos maestros está redactada con una prodigiosa y bella sencillez: muestran perfectamente cómo debe ser la escuela rural, cómo no es desde luego y cómo no la harán los pedadogos de altura. Piden para la escuela rural menor asistencia, educación graduada y coeducadora, suficiencia en el material escolar, la escuela mixta que sea regida por maestra, que la escuela disponga de medios para retener al niño mientras los padres trabajan, el Estado construirá cuantos edificios sean necesarios para escuelas, el campo de experiencias, «será efectiva» la instalación en todas las escuelas de cinematografía y radio, los maestros deberán asistir a cursillos, facilitar al maestro el acceso a las ciudades a fines de cultura, efectividad en la inspección médica y creación del Museo Pedagógico...

Allá en Tortosa, en esa Semana Pedadógica se ha hecho una afirmación en pro de la enseñanza primaria. Los maestros, sin duda, orientados y amparados son quienes han de resolver este problema.

B. GARCIA MENENDEZ.

ECOS

LOS BOLETINES ELECTORALES.

Han sido en gran número los boletines para inscribirse en el censo electoral que dejaron de recogerse a domicilio. La distribución fué bastante extensa, pero la recogida, deficientísima, a juzgar por los muchos ciudadanos que fueron personalmente a entregar los suyos a la oficina electoral del Mercado Central.

De esto se infiere que la organización de este servicio era incompleta, o que los encargados de volver a los domicilios no tuvieron el celo conveniente para realizar trabajo tan importante.

Menos mal que los funcionarios que actúan en la oficina han puesto el mejor cuidado en cumplir su cometido, dando al público toda suerte de facilidades para la entrega de los boletines.

De todos modos, y por la irregularidad en el servicio a que aludimos, recibimos quejas apuntando dudas sobre si, en efecto, los boletines recogidos a domicilio habrán sido entregados en la oficina electoral.

Convendría, en lo posible, que esto se aclarara, a fin de evitar omisiones lamentables.

UN AS DE LA AVIACION FRANCESA.

El as de la aviación francesa, Desmaziéres, ha visitado al Alcalde para agradecerle las atenciones tenidas con él por parte del Ayuntamiento, Alcaldía y demás autoridades.

LO QUE ESTA HACIENDOSE EN EL INSTITUTO CONSTITUYE UNA BURLA.

Comentábamos días pasados los trabajos de reparación que vienen efectuándose en la fachada—valga la denominación—recayente a la Avenida de Nicolás Salmerón. Ahora vemos que las obras no se limitan a «lavarle la cara» a ese lienzo de pared, sino que se realizan trabajos como si el edificio hubiera de permanecer en pie por tiempo indefinido. En efecto, se rasgan las ventanas, colocando gruesas soleras de madera en la parte superior, para convertir los huecos en grandes balcones. Sencillamente una burla, inferida a los muchos valencianos que desean ver demolido el vetusto ex convento de San Pablo.

¿Habrá alguien que pueda explicar la finalidad que se persigue con tales obras? Porque si a los balcones existentes—dos en cada extremo de fachada—se añade ahora los que resulten de las ventanas, parece darse a entender que hay Instituto para rato.

Las razones que aconsejan apresurar el pronto derribo de ese borrón, que afea la completa e importante urbanización de esta parte de la ciudad, seguramente no es fácil impugnarlas. Las que afectan a la higiene y la estética están en el ánimo de todos, y en cuanto a las de orden económico-social no creemos que nadie desconozca la necesidad de promover obras, facilitando trabajos a nuestros industriales y obreros.

Es evidente la crisis de la construcción, no obstante ser propicia la presente estación del año para acometer obras. Y si la iniciativa privada se muestra remisa acerca de este particular, el impulso oficial debe prevenir la intensificación del paro que habrá de producirse dentro de medio año, cara al invierno.

El derribo del Instituto, una vez prolongada la calle de Mariana Pineda hasta la de Játiva, proporcionaría dos grandes manzanas a propósito para construir grandes edificios. Y como la gestión, los trabajos previos a realizar hasta que pudiera entrar ahí la piqueta no habrían de realizarse con la celeridad apetecida, importa preocuparse del asunto sin dejarlo para mejor ocasión.

Hay que promover obras, incluso apretando las clavijas a los dueños de solares sin edificar, como ha hecho el Ayuntamiento de Madrid, elevando en un 75 por 100 las tarifas por que tributan los solares parados... Si en nuestra mano estuviera, a fuerza de recargar los tributos, ya la ciudad se hubiera comido solares como el existente a la entrada de la calle de Bailén, que está hoy como hace cuarenta años. Otros hay que se compraron a duro el palmo y que hoy lo pagan a seis, sin que el propietario—muy rico—quiera vender ni se decida a edificar, «porque ha de subir de precio; y como yo, con lo que saco de anuncios me sobra para pagar el arbitrio de solares..., pues que me entren moscas».

Mientras, el Ayuntamiento, intensificando las mejoras, completando las obras de urbanización, hace subir de precio los solares, y así los hay que están dando hierba, en calles céntricas, desde que perdimos las colonias.

Hay que ir contra tales comodines y habilidades, porque la República no ha de proceder con la lentitud y las connivencias al estilo de la dominación monárquica. La gente de dinero la aisla, la boicotea para que cunda el malestar entre las clases productoras y perduren los conflictos por la carencia de trabajos.

Venga una cruzada, dentro de la ley, es claro, pero con resolución para afrontar los obstáculos que le crean a la República sus enemigos de todo linaje.

LAS RECAUDACIONES DE MERCADOS Y PLUS VALIA AUMENTA.

El presidente de la comisión de Mercados señor San Vicente, se encontraba ayer satisfecho y tenía razón para estarlo porque la recaudación de Mercados durante el pasado mes de Abril asciende a 144.049.40 pesetas, con un aumento de 11.550'15, sobre igual mes del año anterior.

* * *

La de Plus Valía ha merecido la siguiente nota:

«Todos los empleados que forman la sección de Plus Valía, desde el arquitecto de la misma al último auxiliar, vienen realizando una constante labor que redunda en provecho de las arcas municipales, ya que la recaudación del arbitrio a ellos encomendada arroja un constante superávit, como lo demuestra el siguiente estado comparativo:

Recaudado en Abril de 1931, pesetas 17.243'49.

Idem en Abril de 1932, pesetas 269.604'34.

Superávit en Abril de 1932, pesetas 252.361'35.

Recaudado en el primer cuatrimestre de 1931, 124.599'02 pesetas.

Idem en el de 1932, 583.065'38 pesetas.

Superávit en el cuatrimestre de 1932, 458.466'31.

El Alcalde ha manifestado su complacencia por resultado tan satisfactorio.»

CRONICA DE MADRID

Vano derrotismo

Siguen los temores de complicaciones por lo del Estatuto Catalán. Pero no son temores espontáneos: los produce el sonsonete derrotista, que aprovecha lo que puede en su desesperada ofensiva.

Se aprobó una Constitución y en ella quedaron bien determinados los extremos referentes a los estatutos. Ni un punto más ni un punto menos tiene por qué conceder el Parlamento Constituyente a Cataluña; que tal fué la voluntad de los forjadores de la ley de la República.

Lo que ocurre es que ya no se sabe qué inventar para crear complicaciones; y es curioso ver cómo al compás de ellas vive, crece, se desarrolla y consolida el nuevo régimen.

Son muchos los casinitos que hablan de levantar una barrera entre Cataluña y el resto de España y muchos los que gritan grotescamente, frente a una copa de wisky: «¡Frontera con aduanas! ¡Frontera con aduanas!»

A mí me hacen estos mentecatos el mismo efecto que los separatistas catalanes, cada vez menos, que piden el Estado Catalán, sin saber lo que piden.

En el Congreso hay, con referencia a los estatutos, un ambiente de comprensión irreprochable. Acaso se estropee; mas por ahora diríase que está allí dentro ya todo aprobado.

Es el derrotismo antirrepublicano el que bulle. No se conforma con los fracasos; quiere más pruebas como los monárquicos y gente derechista, que después de cada derrota electoral, exclaman: «¡Ya verán ustedes en las próximas elecciones!» Y ya vamos viendo...

El punto de vista republicano es dar a Cataluña lo que la Constitución prescribe, lo que desea el pueblo catalán, lo que en justicia le corresponde, pero nada más. Y en ello no hay quebrantamiento de unidad nacional ni cosa que se le parezca.

Todas las minorías parlamentarias tienen, a este propósito, su criterio bien definido. Hasta los socialistas darán su tono cordial a la concesión del Estatuto. Pero la verdadera posición democrática la fijará Lerroux, en quien tienen puestos los ojos los catalanes para esos particulares efectos políticos.

Lerroux—se lo hemos oído decir—no ha de regatear nada a Cataluña. Es estatutista. Un estatutista español sin mezclas ni condescendencias con nadie. La justicia integral, que es más interesante y conveniente a la República que la llamada autonomía integral, que, en realidad, no significa nada.

Continúan, pues, siendo de cartón las baterías derrotistas. Para la República no hay escollos de ningún género. Y si alguien los prepara, hace el ridículo. Y si los prepara creyendo seriamente en su eficacia, acredita su necedad fundamental para lo sucesivo.

ARTURO MORI.

(Exclusiva para EL PUEBLO.)

Un pergamino a Sigfrido Blasco

En uno de los escaparates del establecimiento de joyería que en la calle de Pi y Margall, número 12, posee doña Dolores Piquer, ha sido expuesto el magnífico pergamino que los correligionarios del Puerto y muchos de Valencia dedican a nuestro Director Sigfrido Blasco.

Se trata de una obra bellísima debida al notable dibujante Cucó Vivó y va encerrada en un precioso marco confeccionado por el no menos inspirado artífice, Martínez Medina.

Felicitamos a los autores del pergamino y del marco, por su acierto, al mismo tiempo que agradecemos a nuestros amigos la distinción de que han hecho objeto al Director de EL PUEBLO, Sigfrido Blasco.

CERVEZA DAMM
LA QUE PREFIEREN LOS BUENOS BEBEDORES

Ministerio de Educación, Cultura y Deporte 2012

La obra de nuestro Partido

La mujer republicana en pro de los humildes

El Ropero Republicano Autonomista

Los más altos idearios de los partidos, quedarían huecos de toda solidez si no tuvieran una esencia humana que trascendiera en una fecunda obra social. El historial del Partido de Unión Republicana arranca de las más hondas raíces populares, y tras largos años de lucha lleva en su alma impregnado el dolor de los humildes, de esas clases sociales desamparadas en las más amargas crueldades de la vida. Alcanzado el régimen que la liberación de la patria exigía, no puede este Partido, de auténtico sentido democrático dejar de atender los sacratísimos deberes que la asistencia pública y social le imponen para defensa de sus propios hermanos.

Los gobiernos de la monarquía alentaron con calor fanático y fines confesionales, farisíacas instituciones benéficas que solamente se acercaban al desvalido para hacerle instrumento de su dogma y arrebatar del intangible fondo de sus conciencias claudicaciones que únicamente su desgarradora miseria les obligaba.

La vanidad, espectáculo insultante, que en vez de socorrer humillaba, ha sido muchas veces el oropel que cubría estas falsas obras de misericordia.

Espontáneamente, con el fervor cívico y filantrópico que alentó en los hogares republicanos, varias damas, esposas e hijas de nuestros correligionarios, recogiendo los anhelos que palpitaban en el corazón de nuestra masa, se proponen crear, sostener y propagar una alta institución filantrópica con el solo lema de hacer el bien por el bien, sin reparar en castas ideas y creencias, vistiendo al desnudo, dando pan al hambriento y socorriendo al enfermo con el desinterés que la humana fraternidad impone, no haciendo mercadería ni de la gratitud ni de la indigencia.

No podemos más que rendir nuestro más emocionado aplauso a estas damas de la auténtica caridad que enaltecen a nuestro Partido con el altruismo de su generoso sacrificio y brindarles nuestro más desinteresado apoyo, tanto a ellas como al Comité Político propulsador del magnífico proyecto del Ropero Republicano Autonomista.

Singularmente sentimos honda satisfacción al registrar la designación de la ilustre viuda del Maestro, doña Elena Ortúzar como presidenta de honor de esta institución, auspicios que llevan en sí el espíritu protector de nuestro inmortal Blasco Ibáñez, cuyo programa, en parte, cumplirán estas ejemplares damas republicanas.

A continuación esbozamos el plan de esta magnífica obra de Acción Social.

—

Esta entidad estará integrada únicamente por señoras y tiene la alta misión de la beneficencia pública en todos sus aspectos, a cuyo fin montará en todos los distritos de la ciudad de Valencia, y a medida de las posibilidades en los pueblos de la capital:

Roperos gratuitos.

Guardalactantes y guarderías de niños.

Asistencia a partos.

Clases de divulgación social.

Socorros urgentes en metálico y especies y cuantas modalidades de la beneficencia puedan adoptarse.

Pir unanimidad ha sido elegida presidenta de honor la excelentísima señora doña Elena Ortúzar de Blasco Ibáñez y un Consejo de Administración, integrado por 15 señoras, será el encargado de administrar los bienes de la naciente entidad.

Tendrá representación propia en el organismo una delegada nata de cada Agrupación Femenina del Partido.

El domicilio social se establece en el de doña Pilar Tortosa de Blasco, hasta tanto el Consejo de Administración tenga aprobados los estatutos por la autoridad gubernativa y elegido domicilio social definitivo.

El activo de esta entidad benéfica se fomenta con donativos en metálico cuotas fijas mensuales, subvenciones de centros oficiales, cuotas obligadas a las esposas de cuantos señores ostenten cargos de elección popular en el Partido, cuestaciones públicas, organización de funciones benéficas, creación de sellos benéficos, donativos de ropas y especies y cuantos medios de obtención estime y cree el Consejo de Administración.

Creará un Boletín mensual que divulgue la misión que realice, a la vez que dé cuenta de los estados de caja mensuales con minuciosa relación de ingresos y gastos.

Esta entidad, de carácter puramente cultural y benéfico, aunque auspiciada por el Partido de Unión Republicana Autonomista, no podrá intervenir en ningún acto político para no desvirtuar en ningún sentido la alta misión social que se propone realizar.

Conferencia de D. Faustino Valentín en Villamarchante

El jueves, a las nueve de la noche dará una conferencia el prestigioso letrado don Faustino Valentín, sobre el tema: «El problema agrario.»

Dado lo sugestivo del tema y la relevante figura del conferenciante, hay gran expectación por dicho acto.

Gobierno civil

EL PRIMERO DE MAYO

Comenzó por manifestarnos el Gobernador civil que la fiesta del Primero de Mayo transcurrió con completa normalidad.

En nuestra capital la tranquilidad fué absoluta, pues sólo hubo unos pequeños incidentes en la plaza de Emilio de Castelar, en donde los guardias de asalto disolvieron unos grupos.

El paro fué ayer casi total, pues circularon algunos taxis y autobuses; también funcionaron los espectáculos, a pesar de que el Jurado mixto dispuso que no actuaran, por lo que habiendo contravenido este acuerdo no tendrá más remedio que imponerles una sanción.

Continuó diciendo el señor Doporto que por su parte sólo ha impuesto unas multas de 250 pesetas a varios cafés del Grao, en donde también, a pesar de los acuerdos de patronos y obreros y de sus órdenes, abrieron los establecimientos mencionados.

LA HUELGA DEL RAMO DE LA ELECTRICIDAD

El Gobernador civil nos dijo, refiriéndose a la huelga del ramo de la electricidad, que en la pasada noche se había cometido un nuevo acto de sabotaje, derribándose tres postes de una línea de alta tensión.

Siguió manifestándonos el Gobernador que es también falsa la afirmación de que las fuerzas del ejército y de la marina que prestan servicio en las centrales eléctricas estén a sueldo de nadie, ya que los haberes que perciben son únicamente los que les corresponden como tales soldados o clase; que es igualmente falso el suponer que dichas fuerzas estén agotadas y cansadas por el servicio que prestan, pues los marinos están acostumbrados a manejar aparatos mucho más complicados que los de las centrales eléctricas, y que si el buque de guerra de nuestra escuadra, "Lepanto" marchó a Cartagena, es para limpiar fondos y una vez que realice esta operación irá a donde se le mande.

Finalmente nos dijo el señor Doporto que está decidido a terminar con los actos de sabotaje, para lo cual adoptará todas las medidas necesarias a evitarlos así como para la detención y sanción de los autores de los mismos.

PROTESTAS RECIBIDAS

Madrid. — Andrés Cavero Benito.

Játiva. —Junta Municipal del Partido de Unión Republicana Autonomista.—El presidente, Rafael Bas; el secretario, Juan Sala.

—

Valencia.— Comité de distrito de la Audiencia.—El presidente, Manuel Selvi.

—

Valencia. — Vicente Martínez Aragó.

—

Náquera. — Junta Municipal y directiva del Centro Republicano.

El Primero de Mayo

Se celebró con gran solemnidad la fiesta del Primero de Mayo que coincidió con la festividad del domingo.

Cerraron incluso los cafés, bars y restaurants de nuestra ciudad. No circularon los tranvías.

Circularon algunos taxis y autobuses del servicio público Grao-Valencia, como igualmente otros de las líneas de los pueblos.

Desde las primeras horas de la mañana numeroso público marchó a los pueblos cercanos por las distintas líneas férreas.

Como ya se había anunciado, no se celebraron manifestaciones y sí mitines y conferencias en los locales de diversas sociedades.

El día transcurrió sin que se registraran incidentes, tanto en la ciudad como en la provincia.

Los guardias de asalto sólo intervinieron brevemente para disolver unos grupos que se formaron por la mañana en la plaza de Emilio Castelar.

En todos los cines y teatros se dieron las funciones anunciadas sin que ocurriese la menor anormalidad.

Una tirada extraordinaria de campeonato regional organizada por la sociedad La Diana del Grao

—•*•—

Se disputará la copa Blasco Ibáñez

Los simpáticos "graueros" de la sociedad de cazadores La Diana han querido echar este año, como vulgarmente se dice, "la casa por la ventana", al organizar una tirada extraordinaria en su campo de tiro situado en la playa de Nazaret, para el día 8 del corriente, a las diez de la mañana, ofreciéndose 3.000 pesetas de premios en metálico, más la hermosísima y monumental copa de plata Blasco Ibáñez, que se concederá al ganador.

BASES DEL CONCURSO

1. Podrán tomar parte en este concurso todos los señores que así lo deseen, reservándose la sociedad el derecho de admisión.

2. La tirada empezará a las diez. Si hubiera tiempo, se suspenderá la tirada para comer.

3. Los pichones matados son a beneficio de la sociedad organizadora.

4. Los pichones de desempate serán de cuenta del tirador.

5. Las inscripciones se admitirán tan sólo hasta el final de la segunda vuelta.

6. Para que entiendan en las cuestiones de orden de tiro, nombrará la sociedad un juez de campo, el cual será encargado de hacer cumplir el reglamento.

7. Esta tirada se regirá por el reglamento único con las nuevas bases establecidas.

La "poule" será a 12 pichones.

Todo el gasto comprendido será 65 pesetas.

PREMIOS

Primero. Copa plata de ley, Blasco Ibáñez, campeonato y 300 pesetas.

Segundo. Un premio y 200 pesetas.

Cuatro premios de 100; dos de 175 y 30 de 65 pesetas.

De llegar a tiempo se tirará la copa extraordinaria del presidente de la República en "poule" aparte.

Don Alejandro Lerroux ha enviado una copa como premio, junto con otras que han mandado las personalidades de nuestro Partido, autoridades y entidades cuya lista detallada publicaremos en tiempo oportuno.

Mañana miércoles a las nueve de la noche, en el Café Central del Grao, se celebrará la subasta de replazas para dicha tirada.

Nuestro querido amigo y correligionario don Francisco Máñez, organizador en unión de la junta directiva de La Diana, nos visitaron anoche, mostrándose entusiasmados por el gran éxito que todos los aficionados a este hermoso deporte han coadyuvado a su empresa.

Esta tirada tiene un fin benéfico y altruista. Los fondos que se recauden—nos dijeron—irán a engrosar la caja de la Junta Provincial Antituberculoso y las Colonias Escolares Blasco Ibáñez.

El conflicto de los electricistas

—•*•—

Aviso importante a los abonados de la S. A. F. E., C. V. E. y Sociedad Valenciana de Electricidad

Noticioso este Sindicato de que hay algunos desaprensivos que aprovechándose de las actuales circunstancias se fingen cobradores de las antedichas empresas cree conveniente advertir al público en general que por estar en huelga todo el personal de aquéllas, debe abstenerse de pagar los recibos que se le presenten, aun cuando pretendan justificar su personalidad mediante la presentación de un carnet, pues las empresas han notificado por la Prensa en general que todos los carnets han quedado sin efecto y no tienen, por tanto, validez alguna.

Como los carnets, a pesar de estar anulados, no han sido devueltos, es interés de los huelguistas que el público no deje sorprender su buena fe y que no se les achaque ninguna ratería que del cobro de recibos pudiera derivarse.—El Comité.

El Sindicato de Gas, Agua y Electricidad de Valencia a la opinión pública

Leemos con verdadero asombro en la información que diariamente da el Gobernador a los periodistas que en lo referente al suelto publicado por nosotros el día 30, en el que denunciábamos concretamente el caso insólito del agente Beltrán, dice el Gobernador de la República que: "Niega rotundamente tal intervención, pues desde hace ocho días, dicho agente no se ocupa de nada relacionado con el paro, limitándose a cumplir las órdenes de sus superiores. Sólo ha tomado parte en una detención que se le ordenó llevar a cabo en cumplimiento de aquellas órdenes." ("Diario de Valencia" de 1 de Mayo). "Yo—aseguró el Gobernador—aparte de la confianza que me merece el señor Beltrán, que es el agente aludido..." ("Las Provincias", 1 de Mayo.)

Ante todo, hemos de repetir el párrafo final de nuestro suelto del 30 que dice: "Todas las anteriores denuncias está dispuesto a demostrarlas el Comité."

Por lo tanto, nos ratificamos de nuevo en las denuncias y además hemos de decirle al Gobernador que el susodicho agente, el sábado—sin ir más lejos—, estuvo, como de costumbre en él, en la calle de la Sangre y subió varias veces a las oficinas de estas empresas, donde están "sus amigos" y en una forma altanera hacía alardes de presencia siempre con la mano en el bolsillo, creyendo sin duda hacer perder la serenidad a algún padre de familia que se ve falto de pan por su noble y justa actitud y confianza alcanzar un galón más en la confianza del Gobernador.

Por otra parte, si merece esa confianza y se limita a cumplir las órdenes recibidas, como las detenciones han sido injustificadas y sus alardes, como agente, provocativos motivos de más para protestar de su conducta que hace del respeto que merecen los demás (por muy delincuentes que sean), una burla, un atropello impropio de una autoridad. Y par demostrar, con otro botón más, que no está alejado "desde hace ocho días", ayer mismo, por la tarde, en la plaza de la Región, se encontraba reunido con el asqueroso y repugnante Severiano Ortega y otros traidores de la calaña de éste, que si hoy han intentado vender a sus compañeros, mañana intentarán vender a la misma empresa que hoy les ampara en su traición.

Y para terminar no nos resta más que decir que han sorprendido la buena fe del Gobernador o que estos actos, tan claramente injustos, están inspirados desde arriba y que Beltrán se satisface ejecutándolos con un refinamiento y una provocación, amparado, como decíamos, por su pistola y revestido del cargo de su autoridad.

La opinión pública imparcial y justa, como siempre, juzgará de una manera serena nuestra conducta y la de los demás.—El Comité.

Valencia 2 de Mayo de 1932.

LIRICO ::: Exito grandioso

El Código penal

Película hablada en español Emoción - Interés - Verismo

Suprema creación de Carlos Villarias, Barry Norton, María Alba y María Calvo

La mejor película La que distrae y emociona

COLISEUM -- Hoy, colosal programa

Carne de cabaret

Hablada en español, por Ramón Pereda, Lupita Tovar y René Cardona

Sucesos

UN HOMBRE HERIDO EN RIÑA

Con motivo de la Fiesta del Trabajo se reunieron el domingo numerosas familias, en una pinada existente cerca del pueblo de Burjasot.

A última hora de la tarde surgió una reyerta entre dos hombres y uno de ellos llamado Vicente Ibáñez Andrés, de 43 años, domiciliado en la calle de San Guillem, número 14, sexta puerta, resultó herido de dos navajazos.

En la Casa de Socorro del Museo fué curado el herido, apreciándole los facultativos dos heridas por instrumento corto-punzante, de seis centímetros de extensión que interesa la piel y el tejido celular y muscular con abundante hemorragia, situadas en la región axilar izquierda.

Pronóstico grave.

El herido, manifestó al juez que no conoce a su agresor.

Después de curado ingresó en el Hospital en grave estado.

TIROS Y ALARMA

Hace unos días se cometió un acto de "sabotaje" en el término de Ribarroja, donde por medio de explosivos se derribaron tres postes conductores de energía eléctrica para el servicio de la presa de Aguas Potables y Mejoras de Valencia.

Desde entonces se había montado un gran servicio de vigilancia por aquella zona.

Durante la madrugada del lunes el sargento de la guardia civil don Angel López Valero, con fuerzas a sus órdenes del puesto de Manises, sorprendieron por aquellos alrededores a unos sujetos que al darles el alto emprendieron veloz carrera perseguidos por los guardias. Esta persecución duró cerca de tres kilómetros, hasta que los guardias dispararon sus fusiles, sin conseguir otra cosa que alguna alarma.

Parece que los fugitivos intentaban cometer otro acto de sabotaje parecido al de días atrás.

DETENIDOS

En la carretera de Madrid fueron detenidos dos sujetos que se dedicaban a atemorizar a las gentes, haciendo parar los autos, como si fuesen atracadores.

L guardia civil del puesto de Cuart los puso a disposición del juzgado.

INTENTO DE SUICIDIO

Ingirendo cierta cantidad de sublimado corrosivo, intentó quitarse la vida Rosario Bosquets Burgos, de 33 años, casada, habitante en la Avenida de Jacinto Benavente, número 8, cuarto piso, produciéndose lesiones de carácter grave.

Fué auxiliada en el Hospital.

Según manifestó el esposo de Rosario, ésta hace tiempo que pretendía atentar contra su vida, debido a una enfermedad crónica que padece.

¿OTRO QUE ATENTA CONTRA SU VIDA?

En el Hospital fué curado ayer mañana Francisco Lorenzo López, de 58 años, vendedor ambulante, domiciliado en la calle de San Vicente, 85, de una herida contusa de diez centímetros de extensión situada en la región suprahiodea, que interesa la piel y músculos hiodeos.

Pronóstico grave.

Según manifestó el herido, intentaba quitarse la vida, pero como se encontraron en su domicilio dos navajas de afeitar y varias hojas también de afeitar con manchas de sangre, el juzgado está practicando diligencias acerca de lo ocurrido.

¡VAYA UN HIJO!

El vecino de Carpesa Vicente Ballester Pastor, de 59 años, fué agredido por su hijo Vicente Ballester Moliner, de 23 años, que se abalanzó sobre él, propinándole un mordisco mayúsculo en el labio inferior.

El hecho lo motivó una cuestión de intereses.

MUERTA POR UN TREN

Los guardias municipales números 123 y 266, Manuel Labarias Safón y Eduardo Picó Cascant, encontraron en la línea del ferrocarril eléctrico de Valencia al Grao frente a la casilla número 13, a una mujer de unos sesenta años, que había sido atropellada y muerta por el tren eléctrico ascendente, número 17.

El conductor, S. Tapia, dijo que no había visto a la atropellada, ignorando que tal hubiera ocurrido hasta que se lo comunicaron.

La víctima no fué identificada.

UN PAR DE COCES

En la Casa de Socorro de Colón recibió asistencia facultativa Nieves Artal Tormo, de 50 años, casada, que vive en el Camino del Cabañal, senda dels Platers, número 8, la cual, a consecuencia de un par de coces que le dió una caballería, padecía luxación en la muñeca derecha con probable fractura del radio y herida contusa en el codo del mismo lado.

Pronóstico menos grave.

LA IMPRUDENCIA DE UN NIÑO ORIGINA LA MUERTE DE OTRO

Ayer por la tarde se encontraba parado en la acera de la calle Baja, frente al número 57, bajo, donde tenía su domicilio, el niño Salvador Sanz Gimeno, de siete años, cuando de improviso salió corriendo de un patio inmediato un niño de la misma edad que, al pasar le dió tan fuerte empujón que le derribó en medio de la calle, a cuyo tiempo que pasaba un carro conducido por Jaime Valero Mompó, que dejó mal herida a la desgraciada criatura al pasarle las ruedas del vehículo sobre el cuerpo.

Conducido sin pérdida de tiempo a la Casa de Socorro del Museo, falleció en el momento de ingresar.

El juzgado de guardia instruyó diligencias.

HURTO

Del carro que conducía José Garrigós y que estaba parado en la plaza de las Comedias sustrajeron un paquete de tejidos valorado en 450 pesetas.

"LA NUEVA GANDIENSE"

Empresa de autobuses

Gandía-Valencia y Villalonga

AVISA

al público que a petición de éste el autobús que salía de Valencia a las siete horas lo verifica, a partir del día 26, a las nueve, para llegar a Gandía a las once, combinándose con los que hacen el servicio a Castellón de Rugat, Villalonga, Ador y demás pueblos del distrito.

Vida Republicana

AGRUPACION FEMENINA LOS ENEMIGOS DE LA MUJER

Esta Agrupación celebrará junta general hoy martes, a las nueve noche por primera convocatoria y a las 9,30 por segunda, en el Centro Republicano El Ejemplo, para dar lectura al reglamento aprobado por el Gobernador civil y tratar de la inauguración oficial de este grupo y otros asuntos de interés.

Se ruega la asistencia de todas las asociadas, advirtiéndose que serán válidos los acuerdos que se tomen con el número que asista. —Por la comisión organizadora, Dolores Vidal.

AGRUPACION FEMENINA DE LA VEGA BAJA (FRATERNIDAD)

Se convoca con interés a todas las correligionarias de este distrito y de la barriada del Grao, a una reunión que se celebrará mañana, a las siete de la tarde, en el local de Fraternidad Republicana de la Vega, para constituir definitivamente la Agrupación de este Casino.

Se encarece la asistencia.

En la Audiencia

Con objeto de que pueda realizarse el desestero, se consideran días inhábiles mañana y pasado.

Viaje a Barcelona en autocar

Para presenciar el partido que se celebrará el próximo domingo entre el Barcelona y el Valencia: Salida, sábado tres tarde; regreso, once noche domingo. Precio, 42'50 butaca y entrada al campo.

Nota.—El autocar es de 20 plazas butacas y numeradas.

Ayuntamiento

Bastones para ciegos

Habiéndose recibido una nueva remesa de bastones blancos para ciegos, generosamente cedidos por el filántropo catalán don Alejo Julve, se pone en conocimiento de los interesados a quienes no llegó el donativo oportunamente por haberse agotado el primer envío, para que pasen por el negociado correspondiente de esta Casa Ayuntamiento a hacerse cargo de los bastones.

El Ayuntamiento de Valencia se complace en hacer extensivo el ofrecimiento a los ciegos de nuestra provincia y al efecto serán entregados en las oficinas correspondientes los bastones cuyos peticionarios acompañen volante firmado y sellado por la Alcaldía de cada población en el que se haga constar el nombre y domicilio del ciego que recibe el beneficio.

El concejal delegado, E. Durán Tortajada.

Anuncio

En el día 25 de Abril último fué encontrada en el cruce de los caminos de Tránsitos y de Alboraya, una jaca mediana, color rojo, con la aparejada delantera, y fué depositada en la casa de don Francisco Peris Estrems, de Benimaclet, calle de la Rambla, número 7, bajo.

Lo que se anuncia por la presente llamándose al dueño para que se presente a recogerla mediante justificación suficiente en el plazo de ocho días hábiles contados desde el 4 del actual, advirtiéndose que pasado dicho plazo será vendida en pública subasta, dándose a su importe la inversión legal.

Valencia 2 de Mayo 1932.—El Alcalde, Alfaro.

OLYMPIA HOY GRAN EXITO

DELICIOSA

Por JANET GAYNOR y CHARLES FARRELL

Ministerio de Educación, Cultura y Deporte 2012

Espectáculos

Teatro Principal

Gran compañía de comedias cómicas de
Carmen Echevarría
ULTIMOS DIAS
Hoy martes
A las seis tarde y 10'15 noche:
BUTACA, DOS PESETAS
La Prudencia
Mañana miércoles, a las 10'15 noche, estreno de «Venancia la Pitonisa», de Luis Alonso Preciado.
Jueves, despedida de la compañía.
Sábado, acontecimiento artístico: Debut de Imperio Argentina.

APOLO

Compañía de zarzuela, dirigida por Anselmo Fernández
Hoy martes
A las 6'15 tarde:
El barquillero
La verbena de la Paloma
Butaca, 1'50 pesetas
A las diez noche:
La verbena de la Paloma
Los guapos
La mala sombra
Butaca, dos pesetas

Teatro Ruzafa

Compañía de comedia de
Amalia de Isaura
Primeros actores:
Antonio Martínez y José Balaguer
Hoy a las 6'15 tarde y 10'30 noche:
La comedia popular andaluza, en tres actos, cada día más aplaudida, original de Antonio Quintero y Pascual Guillén, titulada
Los Caballeros
¡Grandioso éxito!

ESLAVA

Compañía de Antonio Vico
Hoy, a las 6'15 tarde:
Vivir de ilusiones
A las 10'15 noche:
Una novela vivida

ALKAZAR

Carrer del General Sanmartín
COMEDIA VALENCIANA
A les 6'15 vesprada:
¡La meua dóna, la teua y la del atre!
¡Tres hores de risa!
A les 10'15 nit:
Maisón Paquita y Tres en ralla

Moulín Rouge

Continuación de Matías Perelló (Esquina a Cádiz)—Teléfono 16.809
Hoy martes, a las diez noche:
Compañía cómico-dramática
Ibáñez Pla-Garrido
¡Gran éxito!
EL PROCESO FERRER
Semana trágica de Barcelona
La obra más discutida del año
200 representaciones en Barcelona, 200
Nota: Se despacha en contaduría, de once a una y de tres a cinco.
Teléfono número 16.809.

Cine Doré

UNA COMICA EN DOS PARTES
Prisionera del amor
Seis partes, por Ruth Mix (la hija de Tom Mix)
Los amigos del marido
Seis partes, por María Prevost.
La rubia de Singapoore
Ocho partes. Emocionante drama.
Viernes: LA INCREDULA
extraordinaria

OLYMPIA

Hoy martes — Programa
A las 5'45 tarde y 10'15 noche:
Gran éxito de la producción FOX
Deliciosa
Romance a cargo de **Janet GAYNOR** con **Charles FARRELL.** Música de **George GERSHWIN.** Comicidad a cargo de **EL BRENDEL**
DELICIOSA es otra de las buenas películas que presentan esas dos formidables figuras de la pantalla
Completan el programa otras películas

LIRICO

Sesiones, a las 5'30 tarde y diez noche:
Exito de
EL CODIGO PENAL
Hablada en español y magistralmente interpretada por
Carlos Villarias
Barry Norton
María Alba
y María Calvo

Cine Ideal

SONORO WESTERN ELECTRIC
El último de los Wolf
Película sonora de largo metraje
Marianita
por Janet Gaynor y Charles Farrell
Película sonora de largo metraje.
Hay que casar al Príncipe
por Conchita Montenegro, José Mojica y Miguel Ligero. Hablada y cantada en español
Viernes:
El temerario
por George O'Brien (sonora)
Mamá
hablada en español

Cine Progreso

UNA COMICA EN DOS PARTES
Su mejor carrera
Seis partes emocionantes
Bésame
Siete partes. Deliciosa comedia
La cueva sangrienta
Siete partes. Extraordinaria
Viernes próximo:
María la huerfanita
Emocionante drama

Gran Teatro

CINE MUDO
Hoy, cinco tarde y 9'30 noche:
La película de aventuras
El testamento Nodelkof
Liane Haid — Marcela Albani
El interesantísimo asunto
El fantasma del pasado
Creación de Ricardo Cortez
Tienda para vender
Asunto cómico
Jueves:
Un estreno de la U. F. A.
Cantu indú
Película de gran espectáculo interpretada exclusivamente por personajes indios, filmada en los palacios de los marajásh, los cuales han facilitado sus tesoros y propiedades, séquitos, etc., para esta filmación realizada en las regiones vírgenes de la India

Teatro Musical

(Poblados marítimos. P. Rosario)
Butaca, 0'30. General, 0'20
UNA COMICA EN DOS PARTES
El intrépido
Seis partes emocionantes
Un proceso sensacional
Seis partes. Gran extraordinaria
Renegados
Ocho partes. Intenso drama
Viernes próximo:
Los hijos del pecado

Cine Versalles

DIBUJOS SONOROS
Rascacielos
Comedia dramática
Camarotes de lujo
Por Edmund Lowe
Hablada en español, por dobles
Lunes:
El carnet amarillo
(Hablada en español)

Cinema Goya

A las cinco tarde y 9'30 noche:
Jugador de golf
Por Charles Chase
Amor entre millonarios
Por Clara Bow
Extraordinario éxito:
La fruta amarga
Hablada en español, por Virginia Fábregas, Juan de Landa, María Luz Callejo, Elvira Morla y Julio Peña, en su mejor producción sonora

Salón Giner

Pilar, 7
Programa extraordinario
NOTICIARIO FOX
(sonora)
Melodía del corazón
Drama (sonora)
PRIM
(Sonora)
Grandiosa visión histórica con la vida de aquel gran patricio.
DIBUJOS SONOROS
Preferencia, 0'60. General, 0'40

Mañana

Carmen Echevarría estrenará el sainete «Venancia la Pitonisa», de nuestro paisano Luis Alonso Preciado, en el Teatro Principal.

Royal Cinema

Socorro, 8
¡El mejor programa!
Metrotone (sonora)
Punto flaco
(sonora)
Huye de faldas
(cómica en español)
El perfume de la dama enlutada
(Sonora, continuación de EL MISTERIO DEL CUARTO AMARILLO)
PESADILLA GATUNA
(dibujos sonoros)
Preferencia, 0'60. General, 0'40

Trinquete Pelayo

Hoy, a las 3'30 de la tarde, se jugarán dos partidos de pelota entre los afamados pelotaris:
Primer partido:
Pallero, Peris y Mora I, contra Fusteret, Fenoll y Micalet
Segundo partido:
Bailo y Lloco II, contra Pedro y Juliet
Escalera cuerda.

COLISEUM

Sesiones, a las 4'15 y a las 9'15 noche:
Exito de
Carne de cabaret
Hablada en español por
R. Pereda
Lupe Tovar
René Cardona

CINE CAPITOL

Hoy martes
A las 5'45 tarde y diez noche:
Diario Metro
Peldaños de oro
(Tecnicolor)
Juan de Landa, María Alba y Ernesto Vilches
¡En la comedia más alegre del año!
Su última noche
El film más atrevido y galante de la producción en español
Metro Goldwyn Mayer

CONDAL CINEMA

Western Electric
Butacas, a 0'40 y 0'60
NOTICIARIO FOX MOVIETONE
Casados en Hollywood, opereta sonora. **Un yanki en la corte del rey Arturo,** hablada en castellano por dobles. Viernes: **La ley del harén,** por Mojica

CINEMA SUIZO

Hoy, a las 5'15 tarde y 9'45 noche:
NOTICIARIO FOX
Casi caballeros
por Víctor Mac Laglen y Fay Wray
¡Exito grandioso del estreno!
Vals de amor
por Lilian Harvey y Willy Fritz
Viernes, grandioso programa:
Música de besos
por Grace Moore y Reginald Denny
La Taquimeca
Deliciosa comedia por Mary Glory y Jean Murat

Ateneo Mercantil de Burjasot

El domingo último dió su anunciada conferencia en esta entidad el prestigioso y culto propagandista de los ideales republicanos don Galileo Marqués Gisbert, quien ante un selecto e inteligente público que llenaba totalmente el salón de actos desarrolló con su habitual elocuencia de orador fogoso, los diversos aspectos de carácter político-social de actualidad.

Se ocupó extensamente de la labor constructiva de España, encomendada a la República, ya que la monarquía sólo supo entender hábilmente en su destrucción, legándonos una herencia de desdichas y calamidades.

Se ocupó ampliamente de la constitución del ministerio actual, opinando acerca de la conveniencia para España, de la salida de los socialistas del Gobierno y la exaltación al poder del partido radical, que sigue al ilustre don Alejandro Lerroux, porque así lo reclama el ambiente creado y las imperiosas conveniencias de España y su momento político, definido perfectamente por todos los grandes pensadores con plausible imparcialidad.

La conferencia duró dos horas y al disponerse a abandonar el salón, el orador, don Galileo Marqués, fué objeto de una despedida cariñosa que se tradujo en una salva de aplausos.

Asociación de Maestros Nacionales de la provincia de Valencia (Sección Socorros)

Durante el próximo pasado mes de Abril han ingresado en la misma y en la cuota de cinco pesetas: doña María Inés Escribá Orrios, maestra nacional de Albalat de la Ribera; doña María Carmen Bellido Bernat y don Francisco Fabra Pellicer, ambos de Carlet, y don Emilio Benavent Maiques, de Puebla Larga. En igual período de tiempo ha fallecido el asociado don Adrián Agost, de Valencia, a cuyos derecho-habientes se les ha hecho entrega del socorro reglamentario.

El número de inscritos actualmente en la sección es de 520 y el socorro asciende a 2.818 y 2.468 pesetas, en las cuotas de diez y cinco pesetas, respectivamente.

Los compañeros que aún no figuran en la sección pueden solicitar la Memoria, reglamento y cédulas de inscripción del presidente don José Martínez Martí, Espartero, 4, o del secretario, don Román Calabuig, Gil Polo, 8.

Aviso a todos los agentes de seguros, subdirectores, inspectores y delegados

Enterados varios aseguradores de que se encuentra en nuestra ciudad don Alberto de Juan Bellver, que ha sido elegido vocal de la Junta Consultiva en representación de los agentes de Seguros, le han invitado para que públicamente exponga cuál ha de ser su actuación en dicha junta y habiendo obtenido su aceptación se ruega a todos los compañeros acudan a la conferencia que dicho señor de Juan dará hoy mortes, a las siete de la tarde, en el salón de juntas del Colegio de Agentes Comerciales de esta ciudad, Lauria, 7, principal, quienes lo han cedido galantemente para dicho acto.—La comisión.

Don José Lozano Espert

El veterano luchador correligionario, de Alginet, don José Lozano Espert, cuya historia republicana está llena de lealtad blasquista, falleció ayer en el cercano pueblo a la avanzada edad de 71 años.

Desde muy joven militó en las avanzadas del laicismo y como republicano blasquista se destacó en aquellos azarosos tiempos de luchas y persecuciones.

Sus dotes personales le granjearon el afecto y consideración social de Alginet, en donde sin distinción de ideas ni clases sociales contaba el finado con gran número de simpatías y amigos.

En el seno de la familia, sus desvelos y cariños por los suyos le llevaron al logro de un hogar feliz honradamente mantenido con el amor de su ejemplar compañera y sus hijos que lloran pérdida tan irreparable.

El acto del entierro fué una imponente manifestación de duelo en la que se evidenciaron las simpatías de que gozaba el finado y el cordial sentimiento que su muerte produjo en Alginet.

A su viuda e hijos nuestra más sincera condolencia.

Círculos

Casino de Unión Republicana El Avance.—El jueves se celebrará en el amplio salón de este Centro una velada artístico-musical, estando a cargo la primera parte de la misma al renombrado Trío Guimerá, que nos deleitará con sus magníficas composiciones y a continuación tendrá lugar un gran baile en honor de la Agrupación Femenina y Juventud de esta entidad, que será amenizado por una banda de instrumental americano y bailables modernísimos.

Obreras

Sindicato único del ramo de la madera (sección carpinteros). — Se convoca a todos los compañeros de la sección a la junta general, que se celebrará hoy, a las seis de la tarde, en la Casa del Pueblo para tratar asuntos de suma trascendencia.

—

Sociedad Cortadores de Calzado (Calatrava, 2).—Por la presente se convoca a todos los compañeros que pertenecieron a la casa Aleixandre, afiliados a esta sociedad, a junta general extraordinaria para hoy, a las seis y media de la tarde, para tratar asuntos de vital importancia.

¡Herniados!
BRAGUERO AMERICANO
SIN TIRANTE BAJO-NALGA
CRUZ BLANCA
Plaza Mariano Benlliure, 7

MATATENIAS DOCTOR GREUS
Expulsión rápida y segura de la TENIA O SOLITARIA
Farmacia plaza Santa Catalina, 4

NOTICIAS

Antonio Martínez. Joyas de arte. Bordadores, 3 (junto Correjería).

Recaudado anteayer por arbitrios:
Carnes:
Estaciones sanitarias, 911,81 pesetas.
Examen de substancias, 521,06.
Circulación rodada, 125.
Extraordinarios, 172,65.
Bebidas, 2.263,20.
Total, 3.993,72 pesetas.

Recaudado ayer:
Carnes:
Matadero general, 7.925,80 pesetas.
Idem del Grao, 756,55.
Idem de Benimámet, 161,15.
Estaciones sanitarias, 1.202,54.
Examen de substancias, 279,27.
Circulación rodada, 500.
Extraordinarios, 507,80.
Bebidas, 1.518.
Total, 12.851,11 pesetas.

TINTA SAMA
PARA SU ESTILOGRAFICA

Cámara Oficial de Comercio.

Durante el presente mes estará a disposición de los electores-contribuyentes para su consulta en las oficinas de esta corporación (Pintor Sorolla, 28), el censo de dicha entidad con los datos facilitados hasta ahora por la Hacienda.

CERVEZA DAMM
Preferida por los bebedores.

Quintas.—Ignorándose el domicilio del mozo Juan Alfonso Rigal, del reemplazo de 1930, por la sección tercera de esta capital, se le cita por el presente para que comparezca el día 7 del actual y nueve horas de la mañana ante la Junta de Clasificación y Revisión (cuartel de Santo Domingo), para el acto de revisión de excepciones, advirtiéndole que si no comparece será declarado prófugo.

CAJAS TOCOLOGICAS
muy completas. Farmacia de la Morera. Abierta todas las noches. Barcas, 13.

"LA FRANCESA"
VENDE PRESERVATIVOS
PROBADOS A PRESENCIA DEL COMPRADOR
APARATO UNICO EN VALENCIA
PADILLA, 11

Bernardo Gil Hervás
Procurador de los Tribunales
le resolverá sus pleitos y cobros de créditos.
Colón, 82 — Teléfono 11.070

CINE CAPITOL
Sigue el éxito indescriptible del atrevido vodevil en español, M. G. M.
Su última noche
Landa - María Alba - Vilches
C. Montenegro-R. Tirado

AMER PICON
APERITIVO UNIVERSAL
a base de naranjas y quina
Tómese a voluntad con o sin jarabe y sifón.

TEATRO ALKAZAR
No deje de ver el formidable sainete en dos actos
MAISON PAQUITA
GRANDIOSO EXITO

85 plazas Gobernación
Más de 16 años edad. Se admiten señoritas. Instancias hasta 30 de Mayo.
Informes y preparación:
Academia Santapau
Bisbe, 5 - VALENCIA

MAS BARATO QUE NADIE
Frutas confitadas, a 4 ptas. kilo.—Repostería, a 5 ptas. kilo
En
LA VIENESA
Calle San Vicente, 16, y en los Hornos y Pastelería de
MANUEL HERRERO
Calle Pi y Margall, 7

GARAJE MOLINA
Instalación moderna - Cabinas con luz directa - Lavador independiente - Surtidor de gasolina y aceite - Poste de aire
Auto estación de engrase eléctrico - Servicios rápidos y económicos
Abonos especiales para coches sin chófer
Avenida del 14 de Abril, 15; teléfono 13.203

DANCING ALKAZAR
Ribera, 2
Teléfono 16647
Cabaret de moda. 70 bellísimas tanguistas. Triunfo clamoroso de las formidables
PRINZESS STARS
y el bailarín negro
OCTAVIO RIVERO
En la presente semana: Debut de la estrella frívola Juanita Mongin.
Sesiones, seis tarde y once noche.

BA-TA-CLAN
Dirección, Lliri - Music-hall - Dancing - American Bra
Pi y Margall, 5, y Mosén Femares, 4 - Teléfono 14.914
Todos los días funciones de varietés, tarde y noche. Gran éxito Ideal Gastón y éxito de Georgina, Violeta, Sofía, Wolga, Hermanas Celindas. Todos al Bataclán, convertido en precioso jardín. Lluvia, verdadero chaparrón de bellezas

EDEN CONCERT
Barcas, 7
Dirección: José de la Torre
Grandioso e inigualable programa de varietés. Exito de los desnudos de arte por la atracción Las Siete Prinzess Star. Delirante. Formidable exitazo del vodevil «No te fíes de los hombres», creación de la eminentísima
CACHAVERA
Después del espectáculo, de una a cuatro, gran cabaret

OLYMPIA
Muy pronto
PARAMOUNT FILM presentará la famosa producción
EL TENIENTE SEDUCTOR
Con MAURICE CHEVALIER y CLAUDETTE COLBERT
Dirección de ERNEST LUBITSCH
Música de OSCAR STRAUS

Ministerio de Educación, Cultura y Deporte 2012

Madrid, Provincias y Extranjero

En algunos puntos de España se produjeron algaradas y disturbios con muertos y heridos con motivo de la fiesta del Primero de Mayo

En El Bonillo (Albacete), una pareja de la guardia civil es agredida, desarmada y apuñalada.---Un guardia muere y resulta gravísimo el sargento que con él iba.---También resulta un paisano muerto.--Sangriento suceso en Salvaleón (Badajoz).--En Sevilla se originan nuevas colisiones con la fuerza pública

En Madrid

A pesar de que durante toda la noche estuvo lloviendo y amaneció nublado amenazando lluvia, la animación en las primeras horas de la mañana del domingo fué enorme, viéndose grandes caravanas de gente que marchaba hacia las afueras.

Según fué avanzando el día mejoró notablemente el tiempo, luciendo por la tarde el sol, aunque hizo frío.

La Casa de Campo, como los pueblos de la sietrra y otros inmediatos, estuvieron animadísimos, especialmente Aranjuez y La Granja, donde por disposición del Gobierno corrieron las famosas fuentes.

Desde primera hora de la mañana se habían adoptado en Madrid grandes precauciones, situándose en los puntos estratégicos fuertes retenes de Seguridad y de guardias de asalto.

A las diez comenzaron a formarse grupos en la Cibeles, que en pocos minutos se convirtieron en considerable masa.

Los guardias de asalto salieron de Gobernación a hacer frente a los grupos y los obligaron a huir por las calles adyacentes a la Puerta del Sol.

Cuando llegaban en persecución de los grupos frente al ministerio de Marina un grupo de comunistas hizo frente a los guardias, yendo aquellos provistos de varas de fresno y de banderas rojas, que llevaban ocultas, y que a la vista de la fuerza pública enarbolaron.

Al mismo tiempo se oyeron gritos de viva Rusia y viva el comunismo.

Los guardias iniciaron una carga, y como muchos de los manifestantes acometieron con las varas a los guardias, éstos actuaron enérgicamente, obligando a los alborotadores a refugiarse en el ministerio de Hacienda.

Simultáneamente se dieron otras cargas en las calles Mayor, Carretas y Arenal.

Resultaron heridos:

El guardia de Seguridad Blas Llácer, que en la plaza del Teatro de la Opera se cayó del caballo.

Julio Blanco Villar, guardia de asalto, herido de un palo en la cabeza en la calle de Alcalá.

Emilio García, guardia de asalto, probable fractura de costillas por una pedrada.

Pablo Abad Cuesta, guardia de asalto, herido de un palo en un brazo.

Manuel Vaños, contusiones en el pecho.

También fueron curados en el dispensario de urgencia del Centro, Lorenzo Ramos, carnicero, y su hermano José, del mismo oficio, que presentaban contusiones múltiples en distintas partes del cuerpo.

También fué asistido el guardia Juan Bernal, de contusiones y erosiones en todo el cuerpo.

En el equipo quirúrgico del Centro fueron curados otros heridos, entre ellos un niño que fué arrollado por la muchedumbre.

A la una y media de la tarde los comunistas intentaron celebrar una manifestación en el Paseo de la Castellana para dirigirse a la Presidencia.

Los guardias de asalto los disolvieron violentamente.

A la misma hora los mismos elementos formaron otra manifestación en la plaza de Herradores y uno de ellos, encaramado a un farol, pronunció un violento discurso.

Llegaron los guardias de asalto y despejaron.

Uno de los grupos siguió por la calle del Arenal, donde resbaló el caballo de un guardia.

Este cayó violentamente, fracturándose una clavícula.

En el Paseo de Isabel II otro grupo de comunistas intentó manifestarse y los guardias volvieron a disolver, recogiendo una bandera que llevaba un comunista.

En la calle Mayor otro grupo de estos elementos pretendió arrollar a quince guardias de asalto y se abalanzó sobre ellos.

Algunos guardias cayeron al suelo, pero se rehicieron pronto y rechazaron a los agresores, pudiendo detener a 21.

Cuando los guardias daban otra carga en la calle de Alcalá, un grupo de comunistas que quería interrumpir en la de Sevilla hizo hasta cuatro disparos, que produjeron gran confusión, pero no desgracias.

A uno de los detenidos en la calle de Alcalá se le ocuparon en los bolsillos cuatro piedras grandes con la punta afilada.

A las nueve de la noche, en los Cuatro Caminos, numerosos comunistas con bandera roja, procedentes de Tetuán, llegaron a la Glorieta del 14 de Abril.

Acudieron seis carros de asalto con numerosos guardias, que cortaron la manifestación.

—

El director de Seguridad recibió por la noche a los periodistas y les dijo que la tranquilidad después de los incidentes del día era completa.

A consecuencia de los disturbios se habían practicado 60 detenciones, de las cuales dos fueron hechas por atentado contra la autoridad, por lo cual habían pasado al juzgado de guardia.

A todos se les impondrán sendas multas.

Durante el día recorrió Madrid el director de Seguridad, para inspeccionar los servicios de vigilancia, encontrándolos bien montados, como ha demostrado su eficacia.

Añadió que a los heridos había que añadir un súbdito portugués que resultó herido no sabe por quién al encontrarse entre los manifestantes.

En la Puerta del Sol fué detenido José Gutiérrez, por haber dirigido palabras injuriosas a las fuerzas de asalto que actuaban.

Lo que dijo el ministro de la Gobernación

Por la mañana, en el expreso de Andalucía, llegó a Madrid el ministro de la Gobernación, acompañado de su esposa.

Fué recibido por el subsecretario y el director de Seguridad.

Permaneció todo el día en Gobernación.

A las dos de la tarde recibió a los periodistas, y les dió cuenta de los incidentes de la mañana.

Respecto a Sevilla, dijo que allí había tranquilidad.

—¿Y las bases de trabajo? ¿Se han firmado?

—Sí, antes de emprender el regreso se firmaron las bases redactadas por los técnicos.

Se refieren a la siega y a la trilla, que son las más interesantes.

La firma de las actas que suman 25, va realizándose lentamente.

—¿Se ha detenido a los atracadores del habilitado de clases pasivas de Barcelona?

—De eso, nada sé.

—¿Y qué noticias hay de provincias?

—Pues tranquilidad absoluta, excepto en Córdoba, donde los comunistas celebraron una manifestación intentando penetrar a viva fuerza en la ciudad, intento que no lograron.

—

A las ocho de la noche volvió a recibir a los periodistas el señor Casares, y les comunicó que en Córdoba, a consecuencia de los sucesos, hubo siete heridos, uno de los cuales había fallecido al ingresar en el hospital.

«El gobernador me ha comunicado que como los guardias de Seguridad y civil sumaban un número no muy crecido, como medida de previsión acordó que las fuerzas del ejército patrullaran por las calles.

En las barriadas extremas se reunieron bastantes comunistas y unos trescientos de éstos se congregaron en tres sitios diferentes para entrar en la ciudad.

Uno de estos grupos fué arengado por un desconocido, que empleó términos violentos.

Los comunistas llegaron a la plaza de Abastos y la guardia civil les salió al paso, siendo arrollados los guardias por los comunistas, y como la fuerza se viera comprometida, intervinieron los guardias de Seguridad, quienes hicieron uso de las armas, matando a un individuo que ha sido reconocido como un comunista peligrosísimo y del que se sabe que constantemente se celebraban reuniones en su casa.

En la plaza de Abastos—siguió diciendo el señor Casares—se hicieron desde unos portales numerosos disparos.

De Sevilla me comunican — añadió — que en el barrio de Triana hubo un intento de manifestación. Desde las azoteas se hicieron disparos contra los guardias de asalto, y se da el caso de ser detenida una muchacha de 15 años en el momento en que empuñaba una pistola con la cual había estado disparando.

—Esto es una infamia — dijo el señor Casares —; es incalificable el hecho de que haya hombres que se escuden con las mujeres, dándoles pistolas para que actúen con la inconsciencia que ustedes reconocerán.

En las restantes provincias la tranquilidad ha sido completa.

En Madrid ha sido detenido un oficial del ejército, expulsado de éste y al cual se le ocuparon unas piedras en los bolsillos.

En provincias

Castellón. — Se celebró una manifestación comunista, sin que hubiera incidentes.

El gobernador, al recibir las conclusiones que le entregaron, les dirigió la palabra.

La manifestación se califica de fracaso, por la ausencia de los socialistas, que marcharon al campo.

El paro no fué completo, pues funcionaron teatros y cines, y hubo espectáculo taurino

—

Albacete. — Se celebró la manifestación obrera autorizada por el gobernador.

Asistieron todos los afiliados a la Casa del Pueblo, llevando banderas.

Se dieron constantes vivas a la República y se entonaron canciones alusivas al acto.

Detrás de los elementos socialistas iba un grupo de comunistas cantando La Internacional.

Al llegar frente al edificio del Gobierno civil, hablaron desde un balcón el gobernador y el jefe socialista.

No hubo incidentes.

—

Bilbao. — En Erandio se celebró a las once de la mañana una manifestación.

Los nacionalistas ribereños celebraron una excursión al castillo de Butrón, sin incidentes.

Al ir una camioneta de guardias de asalto a disolver una manifestación comunista en la plaza de Abastos, volcó, resultando heridos en el accidente seis guardias y el cabo Isaac Sánchez.

—

Córdoba.—El gobernador había prohibido toda clase de manifestaciones y adoptado medidas que garantizasen el orden.

Sin embargo, se formaron pequeñas manifestaciones en los barrios de San Lorenzo, Regina y San Agustín.

Estaban compuestas por hombres, mujeres y niños.

Algunas muchachas iban tocadas con pañuelos encarnados, pidiendo para los presos políticos.

Fuerzas de Seguridad salieron al encuentro de los manifestantes y los disolvieron, pero pronto lograron rehacerse en la plaza Almagra, donde intentaron dirigirse al Gobierno civil vitoreando al comunismo.

La guardia civil los exhortó a que se dispersaran, sin conseguirlo.

La comunista Manuela Hidalgo iba al frente de la manifestación.

En la calle de Espartería un suboficial de la guardia civil los invitó a disolverse, pero los grupos hicieron frente a los guardias, llegando a sostener una lucha cuerpo a cuerpo.

La fuerza hizo entonces una descarga, y los comunistas dispararon también.

Un retén de Seguridad acudió al lugar de la colisión, logrando librar a la guardia civil del asedio.

El retén llegado disparó sobre los revoltosos.

Muchos de ellos resultaron heridos, como demuestran los regueros de sangre que iban dejando en su huida, pero en el lugar del suceso no fué recogido más que uno, Rafael León, de 23 años, que había salido de su casa en busca de su madre al oir las detonaciones.

Posteriormente en la Casa de Socorro se prestó asistencia a ocho heridos graves por armas de fuego. Uno de ellos, llamado Julián Hernández, comunista significado, falleció al ser trasladado al hospital.

A mediodía la calma era completa, tanto en la capital como en la provincia.

Circuló la versión de que los sucesos se habían producido por excitación del diputado socialista señor García Hidalgo, que trataba de burlar la incomunicación a que estaban sometidos los heridos, alegando que el ministro de la Gobernación le había encargado enviase un informe para examinarlo en el Parlamento.

Después se averiguó que nada de esto era cierto.

Durante la tarde volvieron a congregarse grupos de revoltosos, dando vivas al comunismo, y en manifestación trataron de apoderarse del cadáver de Hernández para pasearlo por la población.

Con este motivo hubo nuevo tiroteo, resultando algunos heridos más.

—

Córdoba. — Después de los sucesos de ayer fueron curados en distintas casas de Socorro ocho heridos graves de bala.

Se practicaron 21 detenciones.

En el Hospital ha fallecido León Hueso, herido ayer en la calle de la Espartería.

Esta tarde fué enterrado Julián Hernández, comunista, muerto ayer durante los sucesos.

En el pueblo de Montoro fueron detenidos el teniente alcalde Doménech y el concejal Hilarte, que capitaneaban un grupo vitoreando al comunismo.

—

Gijón.—Se celebró la Fiesta del Trabajo sin que surgieran incidentes de importancia.

Los sindicalistas y los socialistas celebraron actos de propaganda.

También lo hicieron los comunistas, quienes después recorrieron las calles céntricas cantando La Internacional, y fueron al Ayuntamiento, donde entregaron al alcalde unas conclusiones y se disolvieron.

—

Málaga. — El día transcurrió tranquilo, siendo el paro absoluto.

Sólo estuvieron abiertas las farmacias y los estancos de turno.

La U. G. T. celebró un mitin, y también celebraron otro de afirmación sindical los de la C. N. T. y los comunistas otro en el cine Galán.

No hubo incidentes.

—

Murcia.—El día transcurrió normalmente, celebrándose la Fiesta del Trabajo con paro general, a excepción de los espectáculos públicos.

En el teatro Circo se celebró un mitin, en el que habló el señor Jiménez Asúa.

La Federación de Dependientes celebró un acto en homenaje a Santiago Piqueras, que cumplía 50 años en la profesión de empleado de comercio.

En Cartagena, Cieza, Lorca y otros sitios, se celebraron distintos actos, sin incidentes.

—

Orense.—Por no haber autorizado el gobernador el mitin al aire libre, los organizadores lo celebraron en la Casa del Pueblo, atacando duramente a los socialistas.

La directiva de la Casa del Pueblo gestionó del gobernador la libertad de su presidente y de los demás detenidos.

Denegada la petición, han anunciado la huelga general para muy en breve.

—

Sevilla.—Se celebró una manifestación extremista, interviniendo los guardias de asalto para reprimirla, pudiendo efectuar 17 detenciones, entre ellas la de dos extranjeros y la de una joven llamada Rosa Vázquez, de 23 años, a la que se ocupó una pistola recientemente disparada y treinta cápsulas.

En la plaza de Pumarejo la fuerza pública disolvió una manifestación, y en el barrio de Triana fué disuelto otro grupo.

Donde mayor gravedad adquirieron los sucesos fué en la calle del Castillo, donde un nutrido grupo de extremistas se manifestó en forma violenta, dando lugar a la intervención de guardias de asalto y de los de Seguridad, armados de tercerolas, quienes mantuvieron tiroteo con los manifestantes, cambiándose más de 400 disparos.

En la Casa de Socorro fueron asistido doce heridos.

Se cree que hay más, que se habrán curado en sus casas.

—

Sevilla.—La joven detenida a la que se ocupó una pistola y varias cápsulas se llama Rosa Vázquez Torres y está afiliada al socorro rojo.

A media noche las fuerzas militares ocuparon las azoteas estratégicas, colocando reflectores y ametralladoras.

Hoy entraron al trabajo los socialistas y sindicalistas, pero no los comunistas. Están paralizados los servicios de transportes, excepto los tranvías, los muelles y otros gremios.

Tampoco entraron los dependientes de las tabernas.

Las violencias entre comunistas y sindicalistas obedecen a que los primeros querían que durase la huelga 48 horas.

Durante los incidentes de esta tarde en la Macarena, fué herido un muchacho de un balazo.

—

Zaragoza.—Hubo tranquilidad.

Unicamente a última hora se formó una pequeña manifestación en las afueras, pero un destacamento de guardias de asalto la deshizo.

También hubo un mitin de la C. N. T. en la plaza de Toros, sin que se produjeran incidentes, siendo entregadas las conclusiones al gobernador.

—

Zaragoza. — Comunican de Orcajo que en circunstancias desconocidas han resultado un muerto y un herido. Parece no se trata de un suceso de carácter social.

—

Granada.—En la plaza de Toros se celebró un mitin socialista.

En un tendido hubo una colisión, con palos y bofetadas.

Después el ministro, señor de los Ríos marchó en el auto del alcalde al hotel.

Al salir del mitin los concurrentes se cruzaron con un grupo anarquista que llevaba una bandera y vitoreaba al comunismo.

Se produjo una colisión, durante la cual la policía se hizo con la bandera.

Se oyeron disparos, resultaron heridos y se practicaron numerosas detenciones.

—

En Salvaleón (Badajoz), con motivo de la fiesta del Primero de Mayo, se organizó una manifestación.

Los grupos se situaron frente al Ayuntamiento, dando vivas al comunismo.

Otros grupos se dirigieron al cuartel de la guardia civil.

Salió el cabo de la fuerza, que les exhortó a que depusieran su actitud.

Los manifestantes trataron de asaltar el cuartel.

En su vista, la fuerza hubo de disparar las armas, resultando dos muertos, entre ellos una mujer ajena por completo a los hechos.

Ayer por la mañana se personó el gobernador en Salvaleón, reinando la tranquilidad.

—

Badajoz. — Los muertos a consecuencia de los incidentes del domingo en Salvaleón, son:

Antonio Lorido, albañil; Dolores Sánchez, ajena a los sucesos.

Varios heridos fueron trasladados al Hospital de Badajoz, donde esta mañana ha fallecido uno apellidado Ledesma. Se hallan gravísimos Remedios Morales y Tomás Marzal.

El día de ayer

Madrid.—Con motivo de los rumores que han venido circulando acerca de supuestos alborotos para ayer por parte de las organizaciones comunistas, la policía adoptó grandes precauciones por si surgía algún intento de alteración de orden.

Fuerzas de asalto custodiaron por la mañana las estaciones del Metro y las del tranvía.

Recorrieron las obras, observando que todo el mundo trabajaba tranquilamente.

No se ha registrado la menor coacción.

Las órdenes circuladas el sábado por la U. G. T. para que el trabajo se reanudara fueron cumplidas sin el menor titubeo.

—

Al recibir a primera hora de la tarde a los periodistas el ministro de la Gobernación les ha informado de las noticias que había recibido hasta ese momento relacionadas con el movimiento comunista anunciado.

En Sevilla entraron al trabajo todos los elementos de la Confederación.

La Acción de Sindicatos, de matiz comunista, se ha abstenido de hacerlo.

La ciudad está abastecida en todos los órdenes.

En un lugar extremo de la ciudad se intentó asaltar un tranvía, sin conseguirlo.

"En la Gran Plaza, donde se habían formado varios grupos de extremistas, fueron recibidos con varios disparos los guardias de asalto.

Los guardias repelieron a vergajazos, como se emplean siempre, y resultó herida de bala de plomo una joven.

La calidad del proyectil demuestra bien clara su procedencia.

En Oviedo, donde, como se sabe, trabajaban los mineros cinco días semanales, ayer fué el en que correspondía no trabajar, por lo que no se notó el planteamiento del paro.

Unicamente en Langreo se advirtió algo de movimiento.

De Bilbao se tenía malos augurios, pero la realidad los ha desvirtuado.

En Somorrostro el paro fué casi completo.

En Málaga, donde al parecer hay un gran foco comunista, la tranquilidad fué completa.

Sólo faltaron al trabajo 12 obreros de los ferrocarriles andaluces.

En la Aguilera (Burgos), se formó una manifestación autorizada y al disolverla la guardia civil fué agredida.

La fuerza repelió la agresión, resultando un muerto y dos heridos, todos manifestantes.

De Barcelona según me comunican, se aburre el gobernador por falta de asuntos.

En Córdoba, la tranquilidad fué completa e igual ocurrió en Murcia, en Jaén y en el resto de España.

Las noticias que les he facilitado afectan sólo al movimiento comunista.»

A continuación el señor Casares completó las referencias del domingo.

En El Bonillo (Albacete) se organizó por la tarde una manifestación, que recorrió el pueblo, dando gritos de carácter comunista.

El puesto de la guardia civil más próximo se compone de un sargento y tres guardias.

Del puesto se destacaron el sargento Antonio Gómez Pelayo y el guardia Ignacio Vecina, quedando los otros dos custodiando el puesto.

El sargento y el guardia citados emplearon procedimientos persuasivos para que se dispersaran, pero de nada sirvieron sus buenos propósitos, pues un numeroso grupo de manifestantes se dirigió contra la pareja, desarmándola y arrojando a los guardias al suelo, donde fueron apuñalados despiadadamente. Recogidos el sargento y el guardia, apreciaron al primero heridas graves, y al segundo gravísimas.

Este falleció momentos después.

Se practicaron 35 detenciones, entre ellas cinco mujeres.

En Salvaleón (Badajoz) se organizó otra manifestación, presidida por el alcalde, Nicolás García.

Acudió la guardia civil y fué recibida a tiros.

Los guardias repelieron la agresión, resultando a causa de la colisión, una persona muerta y otra herida.

Hay varios detenidos, entre ellos el alcalde.

Por último se refirió el ministro a la versión de los sucesos del domingo en Sevilla.

Aclaró que no quiso decir que se había hallado en las manos de una muchacha de quince años una pistola recién disparada por ella, sino que se le encontró el arma, pero no se sabe si fué ella quien la utilizó para disparar.

La repercución de un suceso

Albacete. — En el pueblo de El Bonillo, después de los sucesos del domingo, un paisano al que acompañaban varios vecinos se situó frente al cuartel de la guardia civil, esgrimiendo un cuchillo. Insultó y desafió a los guardias. Uno de éstos disparó el fusil contra el paisano, matándole. El muerto se llamaba Heriberto Otalo Casado.

Con motivo de este suceso fueron detenidos treinta hombres y cinco mujeres.

El guardia Ignacio Vecina muerto el domingo, deja mujer y dos hijos de corta edad.

Ha llegado el juzgado instructor.

Nuevos tiroteos

Sevilla. — Desde muy temprano, desde las azoteas los extremistas tirotearon a la fuerza pública.

En la calle de la Feria, una pareja de la guardia civil fué tiroteada por un grupo.

Acudieron guardias de asalto y repelieron la agresión.

En la calle de la Magdalena, a causa del tiroteo, resultó herida de bala en la pierna derecha la joven Antonia Contreras.

En vista del cariz de los sucesos, a primera hora de la tarde salieron las fuerzas del ejército y patrullaron por la ciudad.

En la calle del Relator, unos grupos intentaron incendiar un tranvía, rociándolo con gasolina.

El fuego fué apagado con arena.

Antonio López Acuña, que se supone es uno de los agresores de la guardia civil, ingresó gravemente herido de bala en la Casa de Socorro.

En el barrio de la Trinidad, una camioneta de Intendencia que conducía el rancho, fué tiroteada, contestando los soldados.

Resultó herido el soldado del regimiento número 9, Antonio López Madera.

En el barrio del Nervión, durante el tiroteo, resultó herida de un balazo la joven de 27 años Gabriela Aranda.

El gobernador habló por teléfono con el ministro de la Gobernación, quien le ordenó que se declarara fuera de la ley a la unión de sindicatos que sea detenida la junta directiva y que se aplique la ley de Defensa de la República a todos los detenidos.

—

El ministro de la Gobernación manifestó a última hora que la jornada comunista transcurrió tranquila en Barcelona, Valencia, Zaragoza, Oviedo y principales capitales.

—El gobernador de Sevilla me comunica que en la calle de Peris y Mencheta hubo otro tiroteo, practicándose doce detenciones.

A las tres de la tarde, en la carretera de Carmona, un grupo invito a volcar un tranvía. Acudió la guardia civil, que se vió obligada a disparar y resultó un herido.

En la línea de Camas hubo otro tiroteo con la guardia civil del que resultó herido el obrero José Fernández.

En la Casa de Socorro de la Cruz Buena fueron auxiliados Pedro López Vargas, que presentaba un balazo producido por pistola calibre 6'35, María Casas con balazo en la pierna derecha, José Rodríguez, herido por la fuerza pública, de pronóstico reservado.

Me dice también el gobernador

Ministerio de Educación, Cultura y Deporte 2012

que trabajan los obreros de la C. N. T. y de la U. G. T.

Los tranvías circulan custodiados por la guardia civil.

Han sido clausurados los sindicatos comunistas.

—

Durante los alborotos de ayer ante la Cibeles, fué detenido el sargento del batallón de carros de combate, José Villanique, que vistiendo uniforme protestó airadamente contra la actuación de los guardias de asalto, insultándoles.

Le detuvo un capitán de artillería que tuvo que obligarle con la pistola porque el sargento ofrecía resistencia.

El capitán entregó el detenido al juzgado militar.

Del supuesto complot contra Azaña

El abogado señor Pérez Aragón, don Manuel Oyarzábal, y los otros dos detenidos como complicados en el supuesto atentado preparado contra el señor Azaña, han pasado a la cárcel.

Comunican de Barcelona que fué detenido Jacobo Bell, acusado de haber traído a Madrid una pistola y otras armas con relación al mismo asunto.

—

Se han conocido nuevos detalles de las declaraciones prestadas por los detenidos Aragón y Oyarzábal.

Parece que el maletín que contenía las pistolas fué entregado el 18 de Abril a Venancio Barrios, de 18 años, empleado en el bufete de Pérez Aragón, cuya intervención se limitó a cumplir las órdenes de su jefe.

Venancio guardó el maletín en su domicilio, sin abrirlo.

La policía, al incautarse del maletín, lo abrió en presencia de la madre del muchacho. El maletín contenía cuatro pistolas calibre nueve, con los cargadores y otros cuatro cargadores con 10 proyectiles cada uno y una pistola calibre 7'65.

Los agentes estaban sobre la pista de Pérez Aragón, que fué quien recibió el maletín de manos de Oyarzábal y éste a su vez de Jacobo Bell, que lo trajo desde Barcelona.

Los agentes continuaron la vigilancia y el 26 de Abril emprendieron el viaje a Barcelona Oyarzábil y Aragón. En Barcelona, ambos se reunieron en un hotel elegante con tres individuos, uno de ellos Jacobo Bell. Mantuvieron extensa conversación.

Parece que estos individuos pertenecían a una sociedad obrera próxima a constituirse.

Oyarzabal y Aragón tomaron el tren con dirección a Madrid, despidiendoles los mismos sujetos con los que habían conversado durante la tarde.

Estos tres individuos marcharon de la estación al círculo tradicionalista, siempre vigilados por la policía.

Esta sorprendió una frase que decía: "Seis mil pesetas es poco dinero para asunto de tanta trascendencia política como el que hemos de realizar. Hay que pedir 30 o 40.000 pesetas."

Los individuos penetraron en el centro tradicionalista.

Aragón y Oyarzábal llegaron a Madrid el 28 de Abril, siendo vigilados hasta que fué detenido el Aragón en un bar de la Gran Vía, en unión de su primo Luis Serrano, también abogado.

Oyarzábal dice que el viaje a Barcelona obedeció a distraer a su primo, preocupado por cuestiones íntimas.

En el hotel se separó unos momentos de él para hablar con tres individuos.

Oyarzábal montó el año pasado una agencia de publicidad. Más tarde se hicieron socios de la empresa Larrañaga y Puyuelo, de la que lo siguen siendo en la actualidad.

Venancio Barrios dice que en el domicilio de esa sociedad se celebraban reuniones a las que asistía el hijo de un general que tuvo un alto cargo en tiempos de la dictadura.

El viaje de Jacobo Bell a Madrid trayendo las pistolas adquiridas en Barcelona por Aragón y Oyarzábal tenía por objeto ponerles en contacto con el pistolero Lahoz que es el que había de dar el golpe que se preparaba.

Oyarzábal dice que este viaje de Jacobo Bell se encaminaba a gestionar en los ministerios de Trabajo y Gobernación se autorizara en Barcelona el funcionamiento de determinada sociedad obrera.

Parece confirmarse trataban de realizar un atentado contra el señor Azaña. Al parecer querían realizarlo el 14 de Abril en el Paseo de la Castellana, durante el desfile militar, pero la detención de Lahoz días antes frustró el proyecto.

Al parecer surgieron dificultades al discutirse la cantidad que debían facilitar a los autores materiales del hecho.

Las pistolas ocupadas podían disparar más de 80 tiros sin cargarlas de nuevo.

Las referencias particulares dicen que Jacobo Bell ha sido detenido en Barcelona.

La «Gaceta»

Publica lo siguiente:

Agricultura. — Disponiendo que el derecho arancelario que habrá de regir para el trigo conducido en vapores que lleguen a puerto español de 1 al 10 de Mayo, sea de 5'50 pesetas.

Trabajo. — Disponiendo que se renueven las representaciones patronal y obrera del Jurado mixto de toneleros de Valencia.

Distribuyendo 8.375.000 pesetas para obras por contrata de conservación de carreteras del Estado.

Corresponden a Valencia, para 1932, 11.580 pesetas, y para 1933, 247.070.

Distribuyendo el crédito de 150 mil pesetas para las divisiones hidráulicas.

Corresponden a la del Júcar 19.500.

Los cambios

En el Centro de Contratación de la Moneda del Banco de España, se ha facilitado esta tarde la siguiente cotización:

Libras, 46'65.
Francos, 50'25.
Dólares, 12'77.
Liras, 65'85.
Marcos 3'01.
Francos suizos, 243'90.
Francos belgas, 178'60.

Los datos económicos sobre el Estatuto de Cataluña

Por conducto del subsecretario de Hacienda llegaron a poder de la comisión de Presupuestos de las Cortes los datos pedidos por el ex ministro Abilio Calderón relativos a la parte económica del Estatuto catalán.

La comisión acordó reunirse nuevamente mañana para comenzar el estudio de dichos datos.

Se solicita una pensión para la viuda de Pablo Iglesias

En el orden del día de mañana figura una pensión a la viuda de Pablo Iglesias.

Rein sigue su vuelo sin novedad

La Compañía Española de Fotometría comunica que ayer aterrizó sin novedad en Bagdad, el aviador español Rein.

Se supone que hoy habrá continuado su vuelo hacia Bushire.

Banquete al jefe del Gobierno

La Asociación de la Prensa Extranjera obsequió con un banquete al señor Azaña.

El presidente de la Asociación leyó unas cuartillas.

Después Azaña dijo que el Gobierno se siente optimista, pues ha venido a hacer un país nuevo.

Dijo a los reunidos que quisiera lo hicieran constar así en el extranjero, prescindiendo del punto de vista personal.

—Cuando leo, añadió, alguna Prensa extranjera que destaca las notas tristes de un suceso vulgar y olvida la inmensa obra realizada, lo lamento, no por mí ni por el Gobierno ni por la República, si no por la verdad.

Me enorgullezco de vivir indefenso desde el Gobierno de toda Prensa. Jamás me acerqué a ninguna Prensa para que me elogiase. Ni lo he hecho ni lo haré. Vive el Gobierno sin más defensa que la de sus propios medios.

Sólo os pedimos que actuéis con la mirada puesta en la verdad.

Banquete aplazado

Ante la imposibilidad de asistir el señor Lerroux al banquete de los técnicos del comercio y de la industria que tenía proyectado el Partido Radical para el día 5, éste se ha aplazado para el día 12.

No hay nada del «Remedios»

Parece confirmarse que el telegrama fechado en Manila y que se recibió el sábado en Madrid fué un error.

No es cierto que el vapor «Remedios», de la matrícula de San Sebastián, haya naufragado.

Un incidente

Bilbao.—A mediodía desde un banco del Paseo del Arenal, durante el concierto un individuo pronunció un discurso subversivo.

Fué detenido y multado con 500 pesetas.

Como no las satisfizo ingresó en la cárcel. Se apellida Beyunza y es de filiación comunista.

Hoy entraron al trabajo en fábricas y talleres.

Accidente marítimo

San Sebastián.—En el río Urumea zozobró una piragua perecieron ahogado Pedro Mendizábal, de 18 años, jornalero.

Robo en un hospital

San Sebastián. — Anoche unos maleantes penetraron en las oficinas del hospital mixto de Bayona.

Se llevaron 113.000 francos.

Ante la posibilidad de unos despidos

Ferrol.—Para tratar de la crisis de trabajo se celebró una reunión a la que asistieron 5.000 personas de sociedades afectas a la U. G. T. y a la C. N. T.

Se pronunciaron discursos violentos anunciando que podrían ocurrir graves sucesos desde el miércoles si se inicia el despido en la factoría.

Acordaron pedir al Gobierno adopte medidas para evitar los despidos.

Por antiguos resentimientos

Toledo.—En el pueblo de Nombela el farmacéutico Ladislao Gómez y el vecino Jaime López discutieron por antiguos resentimientos.

El farmacéutico sacó una pistola y su contrincante esgrimió un cuchillo. Se entabló la lucha resultando el farmacéutico muerto de siete puñaladas y su contrincante gravemente herido de un balazo en el vientre.

Ultima hora en Gobernación

—•*•—

Tranquilidad en toda España

El ministro de la Gobernación manifestó esta madrugada a los periodistas que había completa tranquilidad, tanto en Sevilla como en las demás poblaciones de España.

Refiriéndose a los heridos de Sevilla dijo que las heridas fueron producidas por pistolas de calibre 6'35 y 7'35, que no son reglamentarias, y que otro herido lo fué por un balazo de plomo.

Preguntado si regresaría a Andalucía, contestó afirmativamente.

Añadió que había enviado ya a Córdoba dos técnicos para que comiencen a estudiar con patronos y obreros las bases de trabajo que han de regir en aquella localidad.

TOROS

Las corridas del domingo

MADRID

Cogida grave de Rayito

Cinco toros de Bernardo de Quirós y uno de Pacomio Marín, para Manolo Martínez Rayito y Carnicerito de Méjico.

Hubo casi lleno.

Rayito toreó al primero de la tarde en un quite muy valiente y fué aplaudido.

En el segundo — el primero suyo — dió algunas verónicas superiorísimas que se palmotearon, así como dos o tres quites que hizo.

Al torear por faroles, en uno de ellos se le quedó el toro, que le empitonó, lanzándole a bastante altura. Pasó a la enfermería, donde le apreciaron una cornada.

El parte facultativo dice así:

«Durante la lidia del segundo toro ingresó en esta enfermería el diestro Manuel del Pozo Rayito, con una herida de asta de toro en la cara interna, tercio superior, del muslo derecho con tres trayectorias, una hacia dentro, de más de diez centímetros de extensión que alcanza el perineo y otra envainada en los músculos abductores del muslo. Pronóstico grave.»

A las siete de la tarde, aproximadamente, en una ambulancia sanitaria fué trasladado el diestro al Sanatorio de Toreros

A las diez de la noche le visitó el doctor Segovia.

El herido se quejaba de fuertes dolores, y se le administraron algunas inyecciones.

Manuel Martínez saludó al primero con unos lances ceñidos. El toro era sosote y quedado, y llegó a la muleta bastante regular.

Martínez toreó por altos y de pecho, cerca y muy valiente en la primera parte de la faena, y con algún movimiento después.

Media delantera y caída y se le aplaudió.

Al segundo de la tarde, que mató en sustitución de Rayito, lo trasteó brevemente, matándolo de un pinchazo, una estocada, otro pinchazo y media.

Al cuarto, manso y de feísimo estilo, que huía del capote, no pudo torearlo.

Llegó a la muleta bronco y descompuesto. Manolo trasteó brevemente, y lo despachó de un pinchazo y una estocada, siendo aplaudido.

Carnicerito de Méjico tropezó con un primer toro mansísimo, que huía del engaño y se salía suelto de los caballos.

Toreó con la capa con valentía. Con la muleta hizo una faena cerca y tranquila para una estocada. (Palmas.)

Al quinto de la tarde, un toro bravo y alegre, de Pacomio Marín, lo tomó con el capote muy bien, ciñéndose. El toro, al tomar el primer puyazo, se arrancó de cuajo el cuerno derecho, y ya toda la lidia se hizo imposible.

Carnicerito, sin dar un solo pase, entró a matar, y lo hizo de una estocada entera. (Aplausos.)

Al último de la tarde, lo toreó Carnicerito valiente, con el capote. Puso buenos pares de banderillas y realizó una faena en la que derrochó valor, terminando con una estocada entera. (Cortó la oreja, siendo sacado a hombros por la puerta grande.)

En la brega se destacaron David y Rubichi.

BILBAO

Ortega, Corrochano y El Estudiante

Entrada muy buena, casi un lleno. Ganado del Conde de la Corte que resultó bueno.

El primero de Ortega, al rematar en tablas, se partió el pitón. Ortega toreó por verónicas superiormente.

Con la muleta hizo una faena valiente y adornada, con pases excelentes que se ovacionaron. Mató al bicho de un pinchazo y una estocada. (Ovación.)

En el quinto, manso, Ortega volvió a realizar otra faena superior, adornándose en muchos pases.

Mató de una estocada y hubo ovación, vuelta al ruedo y petición.

Corrochano estuvo torero con el capote y la muleta. Matando, regular.

El Estudiante, en su primero, estuvo superior con el capote, escuchando muchas palmas.

Hizo una faena valiente, en la que destacaron varios muletazos naturales y de pecho. Dos pinchazos y una estocada. (Ovación.)

En el que cerró plaza, volvió a entusiasmar con el capote. Realizó una faena valiente, para un pinchazo y una estocada.

CARTAGENA

Ganado de Manuel Santos. Bien presentado y bravo.

Agüero, valiente con el capote y la muleta. Mató fácilmente y fué aplaudido.

Raimundo Serrano, regular en el primero. Seis pinchazos y una estocada baja.

En el último, gran faena. Mató bien y se le concedieron las orejas y el rabo de su enemigo, dando la vuelta al ruedo y saliendo a hombros.

Corrida de ayer

BILBAO

Lalanda, Barrera y Ortega

Segunda de abono. Al hacer el paseillo, Marcial Lalanda que hace tiempo no toreaba en Bilbao, es ovacionado.

Primero. — Marcial lo fija con unos capotazos por bajo. Luego hace un quite de rodillas, derrochando valor y es ovacionado.

Barrera instrumenta unos faroles que entusiasman a la parroquia

Ortega, en su turno, torea de frente por detrás y también escucha muchas palmas.

Lalanda muletea eficazmente y acaba con su enemigo de una estocada algo delantera.

Segundo.—Barrera lo recibe con unas cuantas verónicas muy lucidas

Los de a caballo se ensañan con el bicho y son abroncados.

Barrera comienza su faena con tres pases sentado en el estribo. Después realiza una buena faena de conjunto que termina con media estocada baja y otra media ligeramente cruzada.

Tercero.—Ortega da cinco verónicas enormes, rematando con media escalofriante.

El toro llega agotado al último tercio. Ortega lo trastea cerca, obligándole a tomar la muleta Un pinchazo y una estocada ladeada.

Cuarto.—Marcial da unos lances regulares.

El único sombrero de paja que hay en la plaza es lanzado al ruedo; de aquí lo devuelven al tendido y el público se entretiene con el sombrerito sin prestar gran atención a Lalanda, que ejecuta una faena regular, pinchando varias veces y descabellando al final.

Quinto.—Barrera hace un quite filigranero que remata con una rebolera.

Muletea por alto, de rodillas y otros pases, cerca y valiente. Mata de una buena estocada y escucha una gran ovación. Se pide la oreja pero el presidente no la concede.

Sexto.—Un picador cae al descubierto y Lalanda le hace un gran quite que le vale una ovación.

Ortega lancea bien.

Un picador raja al toro y el público arma una escandalera.

Ortega hace una faena breve matando de una buena estocada.

SERRANO.

Cataluña

EL PRIMERO DE MAYO EN BARCELONA

La Fiesta del Trabajo se celebró en Barcelona con inusitada unanimidad.

No circularon tranvías, taxis ni autobuses.

Los establecimientos permanecieron cerrados.

Sólo funcionaron los teatros y cines.

La mayor parte del vecindario se trasladó a los pueblos vecinos.

LO QUE DICE EL GOBERNADOR

Ayer por la mañana recibió el gobernador civil a la hora acostumbrada a los informadores que realizan la información en aquel centro.

Nos facilitó una copia que había dirigido al señor Batista Roca, en la que le manifestaba que había condonado la multa que le fué impuesta por estar comprometido en los sucesos ocurridos en un mitin.

Después expresó su inmensa satisfacción por la tranquilidad registrada en Barcelona y su provincia durante el domingo, que transcurrió en completa calma sin que tuviera que registrarse incidente alguno desagradable por alteración de orden público.

Dicha tranquilidad continuó durante el día de ayer.

Por unanimidad se reanudó ayer el trabajo en las fábricas y talleres.

A primera hora de la madrugada, algunos individuos se personaron en varios bares para que no abriesen sus puertas en el día de ayer.

La policía que ejercía absoluta vigilancia y tenía montado su servicio para evitar coacciones, se dió cuenta de la maniobra y se dirigió a las cocheras de los tranvías, taxis y autobuses, a fin de evitar que a la entrada de los obreros al trabajo fueran coaccionados.

La medida surtió sus efectos pues los grupos, al advertir la vigilancia, no llegaron a acercarse prestándose los servicios normalmente.

—El hecho es—ha seguido diciendo el señor Moles—que a pesar de las hojas clandestinas que se han repartido, los obreros han concurrido al trabajo normalmente.

Los servicios de vigilancia dentro de la capital cesaron ayer por la mañana a las nueve, y a las once en las carreteras, por resultar innecesarios.

Unicamente hubo que lamentar un incidente ocurrido anteanoche.

Al dirigirse por la calle de Marín un auto con fuerzas de guardia de asalto, tuvo la desgracia de dar un falso viraje, resultando gravemente herido el chófer, guardia de asalto que lo conducía.

Ayer por la mañana dejó de existir el infeliz guardia en la clínica La Alianza.

Se organizará su entierro, dando toda la solemnidad a tan triste acto.

Después siguió hablando el señor Moles a los periodistas de otros asuntos.

Dijo que habían sido puestos en libertad cuatro de los detenidos a consecuencia de la reunión clandestina celebrada en el Casino Federal de la calle de Boira.

Los demás detenidos, que como se recordará, ascienden a 21, también serán puestos en libertad sucesivamente, pero les será puesta una multa por haber convocado a una reunión sin la autorización gubernativa necesaria.

También habló el gobernador de que había solucionado satisfactoriamente la huelga planteada en la fábrica de pastas para sopa que funciona en el pueblo de Calella.

La huelga general se había planteado porque con motivo del funcionamiento de una nueva máquina se habían suprimido once obreros.

Sometido el asunto a resolución gubernativa, se convino en que los obreros despedidos serían objeto de una indemnización.

Ayer por la mañana, al entrar al trabajo los obreros, han tratado de ser coaccionados, pero no consiguieron sus propósitos.

También ha recibido noticias el señor Moles de que los trabajadores de pastas de Masnou han firmado las bases reanudando el trabajo.

Ayer tarde el gobernador civil recibió una comisión de obreros tintoreros pertenecientes a la C. N. T. de Mataró y a otra de la U. G. T. de la misma localidad para resolver el conflicto que afecta a los primeros.

Respecto al conflicto del puerto ha agregado que ayer se prestó el trabajo normalmente.

Siguió diciendo que puede considerarse solucionado el conflicto definitivamente.

Contribuyó a ello el hecho de haberse concedido mayor número de trabajadores al Montepío de San Pedro el Pescador.

Estos, por su parte, ceden una peseta de jornal para los obreros que no trabajan en el puerto.

SINDICATOS QUE SE SEPARAN DE LA C. N. T.

En el pleno de la Confederación Regional del Trabajo, reunido en Sabadell, ha sido aceptada la dimisión del cargo de director de «Solidaridad Obrera» a Felipe Alaiz, que se encuentra actualmente en la cárcel.

En la misma reunión se discutió el caso de Pestaña, a quien ha denunciado un compañero, acordándose que esta cuestión sea deslindada en el pleno de la Confederación Nacional.

Se separaron de la Confederación un Sindicato de Mataró, otro de Badalona y todos los de Sabadell.

EL SEÑOR LERROUX IRA A GERONA EL DIA 8

Ha despertado gran entusiasmo en la comarca de Gerona el anuncio del próximo viaje del señor Lerroux para asistir a los actos que se organizan, habiendo sido señalada la fecha del 8 del actual.

El señor Lerroux y quienes le acompañen saldrán de Barcelona el domingo por la mañana para llegar a Gerona a mediodía.

A la una tendrá lugar un banquete organizado por los simpatizantes con la política del ex ministro de Estado. En la imposibilidad de encontrar local adecuado a la importancia del acto, los organizadores se han visto en la dura necesidad de tener que limitar el número de comensales.

SON DETENIDOS DOS DE LOS ATRACADORES DE LA CALLE DEL BEATO ORIOL

La policía detuvo a la una y media de la madrugada en las Ramblas a un individuo llamado Basilio Hernández Bohorques, como complicado en el atraco del pasado sábado, en la casa del habilitado de Clases Pasivas don Eugenio García, domiciliado en la calle del Beato Oriol.

Momentos después la policía detuvo en un bar de la calle de Muntaner, esquina a la calle de Consejo de Ciento, a otro individuo, al parecer también complicado en el atraco, llamado José Hernández Sastre.

Ambas detenciones se consideraban de suma importancia.

Los detenidos confesaron su culpabilidad.

Basilio Fernández resultó ser el que vestido de guardia de Seguridad, cubrió la retirada a sus compañeros disparando sobre los que les perseguían.

El otro detenido fué el que dirigió el golpe y el que fingiéndose agente de policía anunció al dueño que tenían orden de practicar un registro, por considerársele sospechoso por su filiación monárquica.

A Basilio Hernández le fué ocupada una cédula a nombre de Carlos Jorge Chopin, natural de Canadá, de 48 años, domiciliado en la calle de Riera Vallarca, número 54. La cédula estaba expedida el pasado mes, habiendo pagado por adquirirla el recargo correspondiente.

También le fué ocupado a Basilio un carnet de una entidad periodística, una hoja comunista excitando a la sedición y un artículo recortado de «Solidaridad» con unas notas para contestarlo.

Fué identificado en el gabinete antropométrico, resultando que había estado procesado en Francia por expender billetes falsificados. En Barcelona también tenía una cuenta pendiente con la justicia, por expender en el Hotel Ritz billetes de mil pesetas falsos.

Durante la madrugada la policía está practicando un registro en la casa donde viven los detenidos, por si se hallara en ella el dinero sustraído o documentos que puedan interesar a la justicia para el total esclarecimiento de los hechos y averiguar quiénes puedan ser los otros complicados que lograron escapar.

RONDA.

Diputación

La sesión de ayer

Ayer celebró sesión ordinaria la Comisión Gestora de la Diputación provincial, bajo la presidencia del señor Calot.

En el orden del día figuraban treinta y tres dictámenes, todos ellos referentes a asuntos de trámite y, por lo tanto, de escaso interés general.

El orden del día fué aprobado casi en su totalidad.

Fué desestimada una instancia del anterior empresario de la plaza de Toros, señor Mora, en la que solicitaba la devolución de cincuenta mil pesetas que entregó como donativo.

Al final de la sesión, el señor Donderis formuló un ruego para que los ayuntamientos que están en descubierto paguen las cantidades que adeudan por contingente provincial, pues se da el caso de que cada año aumenta más el número de ayuntamientos morosos. Leyó el señor Donderis datos de cada Ayuntamiento moroso, viniendo a sentar la afirmación que se adeuda a la Diputación por tal concepto unas 792.500 pesetas y excitó a la presidencia para que intervenga en este asunto, tratando a todos los ayuntamientos por igual y exigiéndoles el cumplimiento de tal obligación.

El señor Calot recogió el ruego del señor Donderis, afirmando que hace algunas semanas que conocía este asunto, y que había procurado incrementar el cobro de las cantidades que se adeudan, y que recabará de dichos ayuntamientos, comenzando por el de Alcira que él representa, que por todo el semestre en curso se pongan al corriente.

Acto seguido se levantó la sesión.

Dos asuntos interesantes

Terminada la sesión, el presidente de la Comisión Gestora, señor Calot, nos manifestó que por falta material de tiempo no había podido redactar dos notas sobre dos asuntos de interés, uno de ellos sobre la provisión de carnes a los establecimientos de beneficencia provinciales, y el otro sobre la denegación de devolución de 50.000 pesetas al que fué empresario de la plaza de Toros, señor Mora.

El presidente señor Calot nos prometió que nos remitiría esas notas en breve.

La Casa del Aficionado

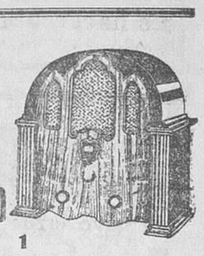

R. BOTET, 1

Taller de reparaciones, garantía absoluta

RADIO

Lo que es la EAQ

Muchos lectores, habiendo leído nuestra información sobre esta emisora que eleva sus antenas en el poético Aranjuez se declaran extrañados, pues—dice la mayoría—poseyendo costosos receptores, no han logrado captarla. Y es natural, porque la EAQ emplea una longitud de onda de 15 a 30 metros.

Un admirado artista, cariñoso y bueno para los de esta casa don Bernardo Barberá, nos confirmaba que había escuchado en América, potentísima y limpia, la emisora dicha.

Esto, publicado en EL PUEBLO, por informaciones leídas en la Prensa americana, más la natural curiosidad de los aficionados, nos permite ampliar detalles.

La EAQ es tipo Marconi, de onda dirigida; sus aparatos son de lo más modernísimo que se conoce y radia con 20 kv.

Pertenece a una entidad que se titula Radiodifusión Hispano Americana que cuenta con la cooperación entusiasta de las figuras más salientes en ciencia, arte y política, que desarrollarán importantes conferencias, veladas artísticas, etcétera.

Resumiendo: la emisora, es la primera en Europa, en todos los órdenes demostrándolo el gran espacio que los periódicos americanos dedican resaltando su valor imponderable.

Emite a diario desde las doce a las dos madrugada y los sábados, de seis a ocho noche.

Esta última, dedicada a Europa e islas Canarias.

Creemos, pues, que los extracortistas, tienen un bellísimo motivo para recrearse unas horas.

—

Programas para hoy:

Valencia, 1'30 y seis tarde, trío y discos.

Nueve noche, ópera: «Manon», completa, en discos.

Barcelona, diez, sociedad coral.

Madrid, diez ópera, en discos.

Toulouse, 7'30, transmisión.

Roma, 8'45, recital a violín.

Praga, 7'30, compositores austriacos.

Londres, 7'30, sexteto.

Viena, siete, música vienesa.

Langenberg, ocho banda militar.

El resto, variedades.

—

Oferta:

Un receptor Philips 2.531, eléctrico, por 450 pesetas.

—

Correspondencia:

Mañana proseguiremos el despacho de la pendiente.

EQUIS.

RADIO YEBENES

Oficiales Radiotelegrafistas

Pascual y Genís, 16

Agencia exclusiva PHILCO

Aparatos desde CINCO PESETAS

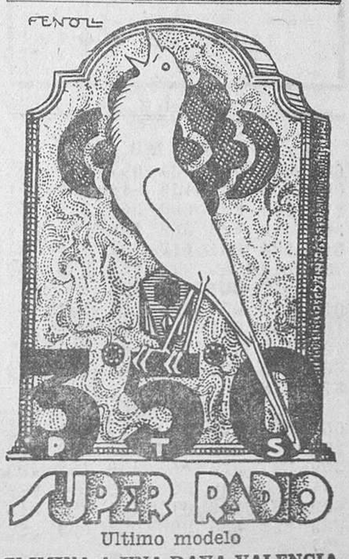

Ultimo modelo

ELIMINA A UNA RAYA VALENCIA

Para oir Barcelona y toda Europa. Conde de Montornés, 2. Teléfono 17.786. Valencia.

DR. HECTOR ALTABAS

GANDIA

Rayos X, Medicina, Cirugía

Consulta, de nueve a una mañana

Sólo los sábados y domingos

Ministerio de Educación, Cultura y Deporte 2012

Jugar a la lotería
de la
Ciudad Universitaria
Es hacer obra nacional

Lotería Nacional

(Salvo error u omisión)

Premios mayores

Premiado con 100.000 pesetas

6.891 Mieres-Las Palmas-Llobregat - Sevilla- Montilla

Premiado con 60.000 pesetas

35.553 Granada- Madrid-Barcelona-Eibar

Premiado con 30.000 pesetas

18.191 Oviedo-Jumilla-Martos Nerva

Premiado con 25.000 pesetas

41.243 Madrid-Las Palmas

Premiados con 1.500 pesetas

12.002 Madrid, Alicante, Barcelona, Plasencia, Zaragoza.
13.836 Barcelona, Granada, Madrid, Málaga.
14.431 Madrid, Córdoba, Lucecena, Estepona, Granada, Sevilla.
17.392 Barcelona, Murcia, Bilbao, Sevilla.
17.658 Granada, Gijón, Arucas, Riíotinto, Oviedo, Tuy.
18.024 Zaragoza, Córdoba, Barcelona, Cazalla, Huelva.
23.657 Zaragoza, Barcelona, Madrid Salamanca, La Línea.
27.597 Madrid, Barcelona, Linares, Valladolid.
29.056 Ceuta.
29.354 Palma, Condado.
31.057 Gijón, Barcelona, San Sebastián.
32.514 Barcelona, Madrid, Sevilla, Zaragoza.
33.077 Barcelona.
34.232 Málaga.
34.601 Madrid.

Premiados con 300 pesetas

UNIDAD
6 7

DECENA
22 33 39 96

CENTENA
228 253 265 268 302 318 322
324 349 403 430 474 477 480
497 559 591 602 643 688 697
698 737 766 782 811 831 869
874 902 962 966 975 988

MIL
017 045 046 052 056 070 073
083 098 178 190 197 227 255
292 349 380 413 422 423 470
471 473 474 483 504 516 524
526 527 534 561 563 586 598
600 625 696 714 717 719 733
739 744 748 763 780 788 798
842 857 926 959 992

DOS MIL
035 071 092 194 222 228 241
257 266 326 341 352 354 372
378 385 424 494 530 570 580
643 684 693 745 785 816 913
984

Lotería
Ciudad Universitaria
Una de la más importantes del año

TRES MIL
009 030 032 034 057 081 089
090 095 128 145 211 241 251
276 284 292 302 348 349 362
381 412 428 460 469 494 504
512 524 554 617 637 713 741
784 819 869 912 952 988 996

CUATRO MIL
010 024 053 075 095 107 164
194 232 314 337 339 347 387
421 423 436 455 466 554 557
568 584 692 724 742 801 854
873 918

CINCO MIL
051 074 093 160 175 181 195
205 209 227 248 261 270 300
309 347 372 447 450 488 499
504 510 538 574 590 593 619
629 631 669 670 751 791 816
825 852 880 908 954 958 988
997

SEIS MIL
003 018 023 036 052 100 185
195 208 228 249 260 285 383
400 473 479 505 543 552 588
604 666 677 688 703 742 751
890 939 953 967

SIETE MIL
015 125 201 221 278 282 345
355 368 373 399 420 440 481
511 530 549 564 578 588 642
707 732 744 843 867 916 917
946 962

OCHO MIL
022 024 041 069 135 151 152
155 160 211 281 303 382 391
410 454 463 505 537 588 654
714 752 797 801 820 832 845
925 952 957 961 967

NUEVE MIL
062 079 095 137 172 206 207
229 280 299 305 307 321 363
405 432 459 509 525 532 567
580 612 627 651 663 686 694
703 708 722 746 900 958 990

DIEZ MIL
001 021 059 060 150 175 181
190 221 236 263 301 361 367
370 398 409 417 427 435 469
483 509 515 523 550 553 566
579 659 677 678 699 735 741
750 753 754 809 869 896

ONCE MIL
065 169 202 238 243 247 302
356 384 408 411 422 455 560
606 627 690 740 745 782 835
902 905 925 943 949 958 987

DOCE MIL
046 089 095 111 113 131 215
244 247 283 308 387 418 419
428 432 451 491 493 563 618
641 707 710 715 811 849 856
869 961 963

TRECE MIL
093 094 175 183 220 221 254
274 292 300 323 392 396 398
464 471 480 503 506 527 571
579 627 648 661 783 787 842
843 915 941

CATORCE MIL
057 068 101 144 203 231 236
247 263 277 284 300 331 338
465 517 562 582 724 729 756
783 814 846 883 906 922 946
953

QUINCE MIL
045 077 106 144 164 190 203
235 283 310 320 404 419 435
463 482 550 555 570 580 599
607 630 636 660 663 665 699
756 768 876 878 887 891 904
906 956 973

DIEZ Y SEIS MIL
008 073 088 108 114 117 138
171 173 185 227 245 273 290
301 302 309 360 395 412 462
485 508 526 570 580 586 617
624 628 629 630 635 745 752
812 825 837 891 908 929 933
973 975 994

Lotería
Ciudad Universitaria
Premio mayor
7.500.000 pesetas
Mil pesetas billete
Cien pesetas décimo

DIEZ Y SIETE MIL
010 014 031 048 082 135 167
174 188 220 294 307 330 372
384 393 395 397 464 493 541
564 587 647 817 818 830 841
849 877 910 929

DIEZ Y OCHO MIL
033 041 164 178 201 289 309
316 364 368 422 483 495 505
552 581 601 615 638 641 644
648 661 665 688 753 755 770
781 788 793 837 862 863 872
903 949 962 993

DIEZ Y NUEVE MIL
018 041 081 083 091 149 170
175 178 198 207 222 248 281
316 332 339 357 367 377 482
527 579 602 610 632 651 682
702 798 816 822 860 875 883
887 975 985

VEINTE MIL
003 038 051 081 118 170 222 224
229 232 257 259 270 277 294 299
354 357 388 392 427 491 514 539
602 648 683 691 705 721 745 763
766 779 793 829 871 873 882 919
931 937

VEINTIUN MIL
027 070 084 113 152 157 172 223
225 234 255 267 325 330 387 410
448 465 466 498 526 527 550 594
609 620 621 [illegible] 669 708 795
815 830 868 876 915 959

VEINTIDOS MIL
004 034 062 068 114 118 149 199
241 252 277 284 340 [illegible] 445 462
473 478 483 527 544 545 547 583
594 596 638 648 654 722 739 743
788 889 900 996

VEINTITRES MIL
034 087 109 154 163 190 196 201
222 333 351 361 408 426 431 432
448 457 502 571 584 622 624 661
681 692 718 820 851 855 891 910
947 974 990

VEINTICUATRO MIL
004 034 122 138 142 160 197
247 260 261 304 307 309 310
412 437 443 447 492 513 517
518 605 615 751 800 869 873
881 926 934 968 972 993

VEINTICINCO MIL
052 054 067 115 139 159 188
193 210 215 227 238 243 290
295 302 354 358 363 369 381
392 423 428 429 442 465 468
478 501 503 508 514 567 581
604 644 693 762 829 851 873
927 940 946 949 963 966

VEINTISEIS MIL
015 045 058 093 115 155 165
199 220 225 234 260 268 280
310 325 343 391 392 395 415
438 498 539 554 555 617 680
706 722 726 763 820 832 877
883 896 922 942 947 968

Jugar a la lotería
de la
Ciudad Universitaria
Es contribuir al sostenimiento de más de 4.000 obreros

VEINTISIETE MIL
011 014 026 048 088 109 238
241 243 245 251 326 376 435
448 482 504 505 531 543 585
613 630 653 655 728 785 792
822 846 853 856 877 888 919
932 937 948 958

VEINTIOCHO MIL
003 008 118 124 125 130 175
191 194 196 250 261 326 351
387 403 404 460 468 508 516
599 608 609 651 667 722 727
778 799 801 817 863 878 955
961 981 997

VEINTINUEVE MIL
004 016 026 050 058 111 113
122 130 204 223 236 302 305
359 405 410 433 458 489 498
514 546 550 553 554 577 580
590 608 669 687 697 731 749
752 757 758 786 799 804 847
852 864 895 917 933 952 979

TREINTA MIL
005 031 032 062 066 084 087
096 121 126 145 155 218 253
261 265 297 301 304 314 352
355 450 480 509 520 597 604
634 641 675 689 730 747 808
813 823 828 833 862 863 902
944 946 955 958 963 990 998

TREINTA Y UN MIL
012 018 087 105 123 137 146
227 271 280 302 314 316 351
353 354 401 412 428 449 518
519 526 530 560 592 607 609
621 654 673 739 781 784 790
802 813 849 873 946 966

TREINTA Y DOS MIL
010 017 023 133 166 175 270
345 352 358 382 386 390 453
474 496 519 549 543 546 608
681 732 745 759 768 772 796
827 832 842 893 906 017 929
932 942 955 972 996

TREINTA Y TRES MIL
017 023 030 060 106 145 146 173
222 223 234 303 328 333 334 376
385 439 441 443 452 486 502 534
575 588 613 626 650 652 704 716
748 767 824 837 849 863 871 907
915 927 930 956 958 965

TREINTA Y CUATRO MIL
020 030 038 039 195 222 249 283
354 387 399 410 448 492 538 556
569 697 655 661 686 698 704 716
785 894 825 847 890 899 907 809
914 993

TREINTA Y CINCO MIL
009 018 061 082 106 125 146 147
172 257 267 334 361 402 410 421
479 486 514 529 593 627 649 665
680 692 742 749 765 776 828 859
922 938 995

TREINTA Y SEIS MIL
000 011 031 035 041 042 078 084
112 117 118 141 183 192 232 252
273 316 365 478 497 505 525 526
596 602 614 624 643 665 687 695
715 744 768 778 782 802 804 824
842 844 873 874 877 975

TREINTA Y SIETE MIL
000 002 022 123 136 146 165 190
283 302 363 376 393 424 445 462
490 515 529 556 576 611 657 668
743 750 772 781 797 837 859 876
884 928 943 944 952 966 992

TREINTA Y OCHO MIL
001 027 041 054 098 106 158 216
229 247 291 337 349 357 359 373
382 383 411 435 456 502 518 520
521 576 673 683 713 717 740 780
798 812 827 728 849 893 957 971
995 995 998

TREINTA Y NUEVE MIL
004 011 034 067 072 074 077 157
181 193 228 247 305 320 371 392
395 406 407 456 482 502 512 537
572 577 582 598 615 623 630 642
647 663 690 710 824 828 849 861
874 916 925 932 992

CUARENTA MIL
028 037 039 074 091 102 137 140
147 149 150 159 190 225 226 234
282 285 297 329 338 344 347 424
436 461 465 512 521 522 598 647
654 658 661 662 664 725 749 751
775 797 813 815 823 824 883 917
930 952

CUARENTA Y UN MIL
029 051 085 094 108 111 118 119
125 153 171 173 185 192 200 208
209 220 222 242 285 291 317 319
346 354 359 377 387 398 402 423
441 445 472 475 486 508 511 523
526 564 573 583 587 591 616 635
643 655 663 688 690 605 696 698
727 754 778 782 803 828 930 961
964

Lotería
Ciudad Universitaria
Premio mayor
Por una peseta
7 500 pesetas
Premio menor
Por una peseta
CINCO pesetas

Instituto Médico Valenciano

VII congreso de metges de llengua catalana

Habiendo sido encargada esta corporación para organizar en Valencia y su provincia dicho certamen científico, que se celebrará en Palma de Mallorca en los días 27 de Junio a 3 de Julio, inclusive, se pone en conocimiento de todas las clases sanitarias que deseen detalles de todo lo referente a dicho Congreso, pueden dirigirse a este Instituto Médico antes del 15 del actual en que será cerrada la lista de inscripciones.

Aparatos para fricción y masaje
Aparatos ortopédicos.
Bragueros. Fajas.
Clausolles.
San Vicente, 2.

DEPORTES

TORNEO DE PROMOCION

En el campo del club marítimo

Dos partidos interesantes: Europa--Rayo y Levante--Saguntino

En el primero, venció el Europa por dos a cero, y en el segundo, el Levante por ocho a uno

En los terrenos del club marítimo se jugaron el domingo dos partidos correspondientes al torneo valenciano de promoción, entre el Rayo y el Europa, el primero, y el Levante y Saguntino, el segundo.

El hecho de ser éstos los únicos partidos que se anunciaban en Valencia, juntamente con las promesas de interés y emoción que ofrecían, llevó al campo de los levantinos un buen contingente de aficionados.

Los partidos respondieron con creces a la expectación que habían despertado. En los dos se jugó con interés y con acierto, siendo la nota más destacada en ambos, el entusiasmo que por lograr la victoria pusieron los contendientes.

El primer encuentro, entre el C. D. Rayo y C. D. Europa, tuvo dos fases distintas. La primera, a favor del Europa y la segunda favorable al Rayo. En los primeros cuarenta y cinco minutos, el Europa, a pesar de tener el viento en contra, dominó a sus contrarios y jugó estupendamente, hasta el punto de marcar sus dos goals, únicos del partido en forma brillante y acertadísima, aun teniendo en contra, como ya decimos, un elemento tan importante como es el viento y con la fuerza que soplaba anteayer. En cambio, en la segunda parte, cuando todo el público esperaba un mayor dominio de los del Europa, tal vez por confianza o por que los del Rayo sacaron fuerzas de flaqueza, se vieron dominados por éstos y a ratos, arrollados en trance dificilísimo. Pero el acierto de los artilleros del Rayo no dió fe de vida, debiéndose a ello que a pesar del intenso dominio ejercido a ratos, no se apuntaran a su favor ni un solo tanto. Digamos de paso que la defensa del Europa actuó enormemente, junto con Garayalde que le ayudó muchísimo, evitando un tanto seguro, como poco antes hiciera el defensa Cano.

El goal primero fué obra de Samper, rematando inmejorablemente un precioso pase de Arnau. Picó fué el autor del segundo goal, resolviendo con indiscutible acierto un buen pase de Camps. Los dos tantos fueron conseguidos como decimos más arriba en el primer tiempo, es decir: en el primer cuarto de hora de partido. Después siguieron dominando, pero ya, a pesar de tener a veces muchas probabilidades, no pudieron ya hacer variar el marcador.

En el segundo tiempo, el Rayo jugó de una manera prodigiosa, empleándose todos sus elementos con un afán de victoria extraordinario. Tan bien jugaron, que a pesar de lo bien que el Europa se defendió, fueron merecedores de marcar aunque sólo fuese el tanto de honor.

En dos ocasiones consiguieron enviar el balón a la puerta de Boro pero las dos fué el tanto anulado por haber señalado el árbitro falta anteriormente. Esto originó muchas protestas en el público e insultos al juez de campo, que lo era el señor Bosch. En el primero, francamente, no vimos motivo justificado para anular el tanto. Fué una jugada lícita, de las muchas que se suceden en partidos en que los jugadores ponen todo su ardor. Boro recibió un balón, pero no pudo blocarlo bien y al entrarle de pecho el delantero del Rayo, del encontronazo, perdió la pelota, que al ser enviada hacia la puerta por Blay, se produjo una melée, en la que unos y otros dieron al balón, hasta que éste, por fin, entró en la red. Nosotros, repetimos, consideramos lícito este goal. Pero el árbitro lo anuló, no sabemos si por la entrada hecha a Boro o por otra razón. Poco después un jugador del Rayo impulsó el esférico hacia el marco, logrando que entrara en él. Pero en esta ocasión la falta fué señalada con anterioridad y los aficionados que protestaron al árbitro no tuvieron razón alguna.

Total: Un triunfo merecido del Europa y una buena actuación de los dos equipos, entre cuyos jugadores se distinguieron: por el Europa, Garayalde, Samper, Arnau y la defensa y por el Rayo, Camarena, Burriel, Cándido y el trío defensivo.

La labor de Bosch, aparte el reparo del primer goal anulado al Rayo, fué excelente e imparcial.

Equipos:

Rayo: Alapont, Marco, Monzó, Burriel, Camarena, Tibi, Blay, Gumbau, Gil, Año y Cándido.

Europa: Boro, Sancho, Cano, Martínez, Trobat, Garayalde, Samper, Arnau, Camps, Picó y Alamar.

—

El segundo partido entre el Levante y el Saguntino dió un resultado de ocho goals a uno a favor del Levante.

En este encuentro se jugó también con gran interés por ambas partes, a pesar de que el Levante, apenas comenzado el encuentro, consiguió dos goals, handicap bastante considerable para el once visitante. Pero con todo, el Saguntino no se amilanó y tuvo momentos felicísimos durante los cuales se vió comprometida la puerta de los levantinos. El equipo de Sagunto se presentó en los terrenos del Levante con una moral muy elevada. Jugaban todos sus elementos poseídos de una gran confianza. Ahora que el grupo propietario del terreno de juego les dió a entender su superioridad táctica, plasmada fielmente en el marcador y en el terreno de la verdad.

Nosotros confesamos con la sinceridad que nos caracteriza, que estos dos equipos, por la buena forma en que se encuentran con relación a los otros onces y por el entusiasmo que ponen en la lucha, será difícil eliminarlos del grupo A.

El Saguntino se presentó anteayer con algunos suplentes. Es decir: no vimos en el equipo jugadores de alta calidad, como Clement, Bono, Galarza. En cambio, vimos al veterano Ribes, que reaparece con sus aciertos y entusiasmos característicos.

Mucho pudieron en el grupo saguntino los dos tantos que Moreira marcó apenas comenzado el match. De no haber acontecido esta circunstancia, hubiésemos visto un partido disputadísimo y excelente. Porque el Saguntino vino el domingo dispuesto a dar la batalla a su importante rival, el Levante. Pero no pudo. Los propietarios del campo salieron, seguramente con la misma intención y en igualdad de condiciones morales y la ventaja forzosamente había de ser para los levantinos. Y lo fué. Tan amplia y legítima, que no tendrán de ello la menor duda lo equipiers y aficionados de la vecina e histórica ciudad de Sagunto.

Repetimos que los dos primeros tantos los marcó Moreira, sorprendiendo al Saguntino y al público que presenció el encuentro, que no esperaba ni mucho menos que esto aconteciera tan prontamente. Sanz, de penalty, por unas manos clarísimas de Lloréns, logró el tercero.

Los dos siguientes, o sea el cuarto y quinto, fueron obra de Puig, en jugadas magníficas propias de este notabilísimo jugador, y en los últimos minutos del match, Moreira y Sanz hicieron tres goals más.

El tanto de honor del Saguntino lo marcó Ribes, de cabeza, en jugada preciosa y de mucha exposición.

El público aplaudió mucho a los dos equipos, por lo bien que jugaron y por la nobleza de que hicieron gala a lo largo del encuentro.

Destacaron: por el Saguntino, Ribes, Matíes, Mañeru, Ródenas y la defensa, y por el Levante, Mínguez, Balaguer, Llago, Moreira y los hermanos Puig.

Equipos:

Levante: Mínguez, Balaguer, Puig, Cros, Foncuberta, Llago, Lerma, Puig II, Sanz, Moreira y Bonal.

Saguntino: García, Martí, Gutiérrez, Mañeru, López, Lloréns, Giménez, Ribes, Ródenas, Matías y Gilabert.

H. GIMENEZ.

EN EL PUERTO DE SAGUNTO

Venció el Gimnástico al Sporting por 4 goals a 1

En los terrenos del Sporting del Puerto de Sagunto contendieron el domingo pasado el Gimnástico y el Sporting.

Los dos equipos hicieron una buena pelea, singularmente el equipo azulgrana, que realizó una labor inmejorable, consecuencia de lo cual fué el triunfo por cuatro a uno conseguido con todos los honores y merecimientos.

El Gimnástico, deficiente en algunos partidos anteriores al torneo de promoción, sale en el actual campeonato en forma espléndida, jugando con plausible acierto y con un entusiasmo extraordinario. Con el mismo entusiasmo que le dió fama y prestigio en tiempos pretéritos. En su primer partido contra el Europa, ya se manifestó superiormente en esta modalidad, venciendo por tres a uno en un match lleno de emoción e interés. Anteayer en el Puerto de Sagunto repitió sus aciertos, triunfando nuevamente en juego y obteniendo un tanteo espléndido que dice mucho en su favor. Esperábamos un buen comportamiento de los azulgrana en su partido del domingo, pero, francamente no hasta el límite que fué logrado.

Durante el primer tiempo, con viento a favor, dominó ampliamente y marcó dos tantos en dos intervenciones brillantísimas, una la que dió el primer goal, a cargo de Conde y la otra debido a una gran jugada de Almela, de este delantero que, a seguir como va, conseguirá muchos aplausos y muchos éxitos.

Durante el segundo tiempo, especialmente en los primeros veinte minutos dominó el Sporting, favorecido por el aire. Entonces fué cuando marcó el tanto de honor, por mediación de Vicente en una buena jugada.

A partir de entonces, se impuso nuevamente el Gimnástico, realizando jugadas impresionantes y marcando dos tantos más, debido al acierto de Torres y Almela, que fueron los autores de los mismos.

El encuentro finalizó con el resultado de cuatro goals a uno a favor del Gimnástico, en cuyas filas se distinguieron Almela, Torres y Conde y el portero Ruiz, que realizó paradas de verdadero mérito.

Hernández tuvo un primer tiempo algo gris, pero en el segundo se impuso, cuando pasó a medio centro, sitio que cubrió admirablemente.

Por el Sporting fueron los mejores Vicente, Luz y la pareja de defensas.

El arbitraje de Boronat, aceptable.

Equipos:

Sporting: Borrás, Subíes, Tapia, Sesé, Luz, Ugarte, Vicente, Seguer, Palomares, Veral y Pérez.

Gimnático: Ruiz Serrador, Canti, Hernández, Sendra, Vilaplana, Bolás, Almela, Conde, López y Torres.

Puntuación de los equipos valencianos en el torneo de promoción

Levante, 4.
Gimnástico, 4.
Europa, 2.
Saguntino, 2
Sporting, 0.
Rayo, 0.

Sorteo de partidos para el campeonato de España amateur

Se verificó en Madrid el señalamiento de partidos para el campeonato de España de futbol amateur.

Diez regiones han designado campeón.

Se acordó agrupar a los diez clubs geográficamente en las siguientes parejas:

Ciosvin-Zamora.
Turón-Eclipse.
Indarra-Erandio.
Imperio (Madrid)-Español (Zaragoza).
Cieza (Murcia)-Burjasot.

El domingo día 8, se jugarán sólo dos partidos.

Procedido el sorteo, correspondió a Turón-Eclipse e Imperio-Español.

Los demás descansan en esa fecha.

El día 15 jugarán esas otras tres parejas y, además, entre sí, los vencedores de los dos partidos del día 8.

Se eliminarán en un solo partido.

Una carta del C. D. Museo

Del C. D. Museo hemos recibido la siguiente carta que con gusto publicamos:

«Señor redactor deportivo de EL PUEBLO.

Muy señor mío: En EL PUEBLO del día 30 del próximo pasado, leímos con extrañeza que el domingo día 24 de Abril, el C. D. Emborrás había vencido al C. D. Museo por tres a uno. Nos extraña que el Emborrás se aproveche de esta pueril circunstancia para adjudicarse un triunfo que no ha logrado. Sepa el C. D. Emborrás, mejor dicho, sepa la afición valenciana que el partido a que se refiere este club no fué tal partido, sino un rato de broma y distracción, por lo que pretendiendo hacer ver que nos han vencido, hacen el ridículo, por cuanto deben recordar que nuestro guardameta Calpe jugaba de delantero en el Emborrás, y con nosotros tres que no eran del equipo, sino amigos. Y si es que el C. D. Emborrás no está convencido de que aquéllo fué una broma nosotros nos ofrecemos a jugar, no la revancha puesto no hemos sido derrotados, sino un partido, con el interés de abonar el alquiler del campo que ellos prefieran.

De esta manera quedarán las cosas en su lugar y el C. D. Emborrás se convencerá de que aún no tiene la suficiente categoría para vencer al C. D. Museo, ni mucho menos. ¿Acepta el reto?

Perdone la extensión de estas líneas y mande como guste del C. D. Museo.»

Portugal-Yugoeslavia, aplazado

El partido internacional que el domingo habían de celebrar en Lisboa los equipos representativos de Portugal y Yugoeslavia, fué aplazado para el día 3. Así, pues, esta tarde contenderán estas dos selecciones.

Bélgica, 5-Francia, 2

En Bruselas se jugó este partido, que resultó muy bueno. Los franceses se encontraron ante un equipo rapidísimo que les desconcertó por completo, marcándoles en el primer tiempo tres tantos y dos en el segundo. El once belga está siendo objeto de muchas felicitaciones.

Francia B., 4--Alemania del Sur, 3

Por el resultado de cuatro a tres venció en Burdeos el equipo B de Francia al de Alemania del Sur.

CICLISMO

LA VUELTA A TOSCANIS

Una victoria de Guerra

Milán.—Se ha corrido la Vuelta a Toscania, segunda prueba que puntuaba para el campeonato de Italia. La prueba ha sido muy dura a causa de la lluvia y la clasificación la siguiente:

Primero.—Guerra, 276 kilómetros en 10 h. 19 m. 58 s.

Segundo.—Giacobbe, en 10 horas 28 s.

Tercero.—Binda.

Cuarto.—Bertoni.

La gran carrera para neófitos del C. D. Pinazo

En Burjasot se están preparando para llevar a cabo una carrera que organizada por la Sociedad Ciclista de Patraix, y tras dos suspensiones, tendrá lugar el próximo domingo día 8 del actual.

El itinerario será el siguiente:

Salida de Burjasot, frente al local del C. D. Pinazo, siguiendo hacia Valencia y por el camino de Tránsitos a buscar la carretera de Barcelona a Masamagrell, donde se dará la salida oficial, y después Gilet, Torres Torres, Altura, Pico del Águila, Olocau, Bétera a Burjasot, donde se colocará la cinta de llegada frente al bar Central (plaza de Blasco Ibáñez).

Habrá dos clasificaciones, general y local, con valiosos premios en metálico, a más de tres preciosos trofeos.

La carrera está reservada para principiantes, pudiendo correrla todos los de la región que estén en posesión de la licencia de la U. V. E., cerrándose la inscripción, que costará dos pesetas (reintegrable la mitad), el jueves día 5, a las doce de la noche.

Ya lo saben, pues, los corredores neófitos. A la Sociedad Ciclista de Patraix (calle San Vicente, 146), y al C. D. Pinazo, en Burjasot, pueden enviar su inscripción, que el tiempo apremia.

Juego de pelota

TRINQUETE DE PELAYO

El domingo, como era de esperar por la festividad del día y por el magnífico cartel que anunciaba el competente empresario señor Miñana, se registró un lleno completo en Pelayo.

Se habían de encontrar frente a frente Fusteret de la Llosa y Mora I (azules), y Chiquet de Cuart, García y Chiquet de Liria II (rojos). Buena combinación. Tan buena, que, como decimos antes, determinó que el aficionado acudiera en cantidad insospechada. El partido resultó prócigo en interés y buenas jugadas. En este aspecto todo fué a pedir de boca: los jugadores triunfaron, la empresa obtuvo un éxito y los aficionados sintieron la satisfacción de pasar la tarde tan admirablemente como esperaban.

Pongamos nuevamente en el sitio de honor a Fusteret de la Llosa, la mayor lumbrera de la actualidad en este deporte. Lumbrera, porque practica todos los recursos a la perfección. Es elegante, artístico, arrollador, entusiasta y científico como ninguno. Las ovaciones que anteayer se le prodigaron fueron mucho más elocuentes que nuestras palabras. No se puede estar mejor de como estuvo el coloso Fusteret. Su labor es tan difícil de borrar, que perdurará eternamente en los anales del deporte valenciano. Y eso que estuvo tan deficiente su compañero Mora I. Pero tal vez por el contrario no hubiera resaltado tanta labor y nos hubiese dado a conocer su suficiencia en la medida que lo hizo. Porque dése cuenta el público de lo que supone bregar contra tres enemigos él solito. Contra tres, y a veces, muchas, contra los tres rivales y contra su compañero a quien tuvo que enmendar todas sus faltas.

Fusteret, a pesar de ello, perdió el partido, si bien fué por la mi-

Ministerio de Educación, Cultura y Deporte 2012

nima diferencia: por un quince. No creemos nosotros que haya un solo aficionado que esto no lo reconozca como natural. Sin embargo, moralmente ganó la pelea y su triunfo quedó proclamado al abandonar la cancha entre la ovación del respetable y los apretones de manos del público. Y, en cambio, al bando vencedor, apenas si se le dispensaron los honores que el triunfo lleva consigo.

Es decir: que Fusteret, sin la victoria técnica, fué el único triunfador en el encuentro del domingo.

Y nada más por hoy, ya que, aparte lo realizado por Fusteret, lo demás no vale la pena tenerlo en cuenta, aun habiendo de reconocer que los vencedores actuaron muy acertadamente, pero que su labor fué frustrada por la brillantez con que se produjo el coloso Fusteret.

MARCHAOR.

BOXEO

Carnera vencedor de Griselle y Locatelli de Humery

París.—Se ha disputado el anunciado combate entre Primo Carnera y el francés Griselle.

Carnera pareció no emplearse a fondo y se creía que el combate terminaba a los puntos.

Pero un minuto antes del final del combate, un appercut de Carnera puso a Griselle k. o. de pie, marchando el francés a su rincón y levantando la mano en señal de abandono.

—

Locatelli, en combate revancha obtuvo una victoria más destacada que la vez anterior sobre Humery, a quien venció por k. o.

La Inglesa

Para comprar los mejores preservativos dirigirse siempre, San Vicente, 98. La Inglesa.

Región valenciana

Játiva

EL DIA DE MARTI.

Como todos los años, el pasado domingo vinieron a ésta los taquígrafos valencianos con representaciones de Madrid, Barcelona y Alicante a visitar el busto de Martí y rendirle el homenaje que tan preclaro inventor tiene merecido.

A las 10'15 llegaron los huéspedes, siendo recibidos por la banda de música La Primitiva y las autoridades, acompañadas del pueblo de Játiva.

Ante el monumento del inventor de la taquigrafía, los expedicionarios cubrieron éste de flores traídas de Valencia y Alicante exprofeso.

Acto seguido hicieron uso de la palabra: don José Catalá, por la Unión Taquigráfica Valenciana; don Justo Ulizandra, por la Unión Taquigráfica de Alicante; don Enrique Martín, director de la Escuela de Comercio de Valencia; el doctor don Carlos Sarthou, en nombre de la ciudad, y don Ramón Martínez, en nombre del Ayuntamiento de Játiva.

Todos los oradores enaltecieron la figura de Martí demostrándole que no olvidan al maestro y que le quieren a través de los tiempos.

Después de visitar la casa natalicia de Martí, los taquígrafos y pueblo de Játiva se trasladaron al Gran Teatro, donde se procedió al reparto de premios a los alumnos de nuestra Escuela municipal de Taquigrafía.

Concluído este acto se trasladaron los expedicionarios al Hotel Españoleto, donde tuvo lugar un grandioso banquete presidido por las autoridades de Játiva, asistiendo al mismo más de 120 comensales.

Por la tarde hubo baile en los salones del mencionado hotel, en honor de los taquígrafos.

Siendo despedidos a las ocho de la noche en la estación, haciéndoseles una sentida y entusiasta despedida.

Lleven los expedicionarios feliz viaje y el agradecimiento de los setabenses por el recuerdo que dedican todos los años al ilustre hijo de esta ciudad, gloria de la taquigrafía española.

LA FIESTA DEL PASODOBLE

La sociedad musical La Nueva, ha organizado para el día 29 del corriente esta bella y hermosa fiesta, como lo viene haciendo ya varios años, la cual tendrá lugar dicho día en nuestra plaza de Toros.

El pasodoble obligado es «El Sucro», del maestro don José García Pastor. El minimum de plazas de las bandas será el de 30, habiéndose creado cuatro premios para las bandas concursantes; primero, 450 pesetas; segundo, 330; tercero 250 y cuarto, 200.

A las bandas no premiadas se las gratificará con 125 pesetas.

El plazo de admisión de inscripciones finalizará el día 7 de Mayo, a las doce horas.

Los premios serán adjudicados por sufragio popular, siendo el mismo público que asista al festival el que los otorgue.

Felicitamos a la sociedad La Nueva por los constantes afanes en favor de este festival de cultura y les auguramos un éxito muy lisonjero, ya que bien merecido lo tienen.

CORRESPONSAL.

Albalat de la Ribera

Hemos recibido una información de este pueblo que, por lo extensa y confusa, muy a pesar nuestro no podemos publicar.

Rogamos a nuestro corresponsal que de la forma más breve y clara posible, rectifique esta información.

Burjasot

LA LINEA DE HINDEMBURG

En el transcurso de un año han perdido el miedo muchos enemigos de la República, antes muy modosicos, y ya se destapan, se agrupan y se ponen en línea de combate.

Se aprovechan de todo; utilizan todos los procedimientos. Cuando lleguen elecciones tendremos los republicanos una nueva línea de Hindemburg enfrente. Al quitar las cruces de las escuelas, las cruces aparecen en el pecho de los alumnos.

Como los maestros y maestras son los mismos, con raras excepciones, que regentaban los colegios antes de la República, ellos seráficamente, ingénuamente trabajan para la reacción.

Se mina el terreno y se hacen ilusiones para el porvenir.

Cruces en el pecho con cintitas de los colores monárquicos, conferencias clandestinas, idas y venidas de personajes antirrepublicanos.

Lo mismo sirve un horno para convertirlo en club monárquico como sirve una tienda de comestibles. Lo mismo sirve un gitano más o menos cavernícola, como sirve un judío más o menos israelita. Todos sirven para la gran parada.

La nueva línea de Hindemburg se considera inexpugnable, como la otra.

Y llegará el fracaso de la misma con otra lluvia de miedo. Volverán los mismos que el 14 de Abril de 1931 nos hacían buena cara, a «estar amigos» otra vez. ¿Nos acordaremos entonces los republicanos?

EUSTASIO JUAN VIDAL.

Puebla Larga

CARTAS BOCA ARRIBA

A principios del mes actual se repartió — como todos recordarán—una hojita, en la que con el título que encabeza rebatía los sofismas de los socialistas y radicales socialistas, publicados en una hoja bajo el pomposo título de «Justicia obliga», y ya en ella demostré con argumentos irrebatibles lo falso de las afirmaciones de los socios-listos. Mas como quedó todavía algo pendiente y prometí continuar, aun a costa de sacrificios, pues el trabajo me abruma, voy a hacerlo hoy.

Decían, poco más o menos, en uno de los párrafos del mentado escrito socialista—refiriéndose a la escisión de sus «compañeros» señores Tudó y Calatayud—, que su partido es modelo de disciplina y que ante «traidores» como éstos los expulsa. Que los electores de estos «traidores» les han retirado la confianza... etc., etc.

¡Pobres ilusos! ¿Quiénes son esos electores que han retirado la confianza a los señores Tudó y Calatayud? ¿Dónde existen? ¿En qué lugar del globo se esconden que no se les ve por ninguna parte? ¿Son ustedes, acaso, ya que con tanta seguridad hablan?

No será necesario que me esfuerce mucho para demostrarles que están soñando con los dichosi tos votos, y a más de esto de que este asunto lo han enfocado mal, como es costumbre en ustedes, ya por exceso de malicia o de insipiencia.

Los señores Tudó y Calatayud no son, ni han sido, «traidores», sino perfectos caballeros y nobles defensores de su causa, entre otras cosas, por las siguientes razones:

Primera. Fueron con ustedes al Ayuntamiento porque se fiaron de sus falsas propagandas, en las cuales se nos acusaba de que íbamos a la conquista de los sillones consistoriales con miras a la caja. Se han convencido palpablemente de que iban engañados, es decir, de que nosotros hacemos política administrativa honrada—números y pruebas hablan—, y de que ustedes nos combaten porque quisieran regir la alcaldía y desde allí hacer... ¡quién sabe! ¿Por qué, si no, esa oposición ruda e injustificada a casi todo cuanto proponen nuestros concejales siendo sensato y justo?

Estos señores, procediendo noblemente, no podían oponerse a los acuerdos de nuestra mayoría, ya que los presidía siempre la equidad y la justicia, y los aprobaban, evitando así la labor obstruccionista, que siempre dificulta la buena marcha de una sana administración.

Esto fué el chispazo que ocasionó la separación. Luego no pueden ser traidores ya que siguen fieles a su causa que es la de la honradez. Son, pues, ustedes los únicos que han traicionado a sus electores porque pregonaban administración honrada y ahora van en contra de ella. ¿Qué calificativo cabe a quienes así proceden? Unicamente aquello de "Quien combate a la virtud es un malvado".

Segunda. Fueron elegidos concejales con sus propios votos, con los de sus amigos de siempre, con los de los que todavía son sus amigos, y no han dejado de concurrir al café a que siempre concurrieran, al antiguo Conservador. Y con esto se ve que les sobran sufragios. Nada, pues, tienen que agradecer a ustedes y por tanto sólo están obligados a servir a quienes les eligieron, a cumplir con lo que éstos prometieran un día: Colaborar en una recta administración en el Municipio: ¿Estamos?

"Puede usted afiliarlos a su querida mayoría", dicen. Y bien saben que no están en ella, sino que forman sector aparte y que, como antes digo, nos apoyan cuando creen que son justas nuestras peticiones y nada más. Pero, ¿acaso sería deshonroso el tenerlos en nuestro partido? Todo lo contrario, un alto honor, ya que todo sector político debe sentirse sumamente orgulloso de poder tener en sus filas a hombres rectos en el cumplimiento de su deber. Porque yo creo que la honradez no es un deshonor.... salvo la respetable opinión de ustedes.

No creo que estén los "propagadores del reparto" suficientemente autorizados para censurarnos. Antes de hacerlo pueden darse un paseíto visual sobre las listas de sus queridos "camaradas", y puede que encuentren en ella algunos nombres que indican los más variados matices morales y políticos: hidrófobos (léase ambiciosos desesperados), pedantes y sabihondos (papá, yo quiero ser alcalde), "obreros que no se venden" (porque no hay quien los compre), traidores (ex autonomistas que reniegan de su historial y hasta del propio Blasco Ibáñez, para ser caudillos de quiméricas huestes troztkistas), etc., etc.

Pero volvamos al punto de partida:

Quedamos en que los señores Tudó y Calatayud tienen votos y están con sus electores y, por tanto, no les han traicionado. Vamos a ver si en este aspecto puede decir otro tanto el concejal socialista señor Congost y si debe o no debe de estar en el Ayuntamiento, ya que quiere que se vayan todos sus enemigos «porque no tienen representación popular», cuando a mí me parece que el único de los ediles que carece de ella es él.

Continuará.

ARTURO CASELLS.

Mosaicos Sandalinas

Avenida Puerto, 6. Tel. 10.241

¿Sufre usted del ESTOMAGO? TOME **DIGESTONA (Chorro)**

Y terminarán sus sufrimientos

Venta: En farmacias y droguerías. Caja, pesetas 3'50, timbres incluídos. Exigid la legítima Digestona (Chorro). Gran premio, medalla de oro en la Exposición de higiene de Londres.

MUEBLES LATORRE GRAN VIA GERMANIAS, 7. FABRICA Y EXPOSICION: DENIA 53 VENTAS, PRECIOS DE FABRICA

Palacio del Mueble — Casa Cañizares

Correjería, núm 32 :-: VALENCIA :-: Teléfono 12.235

VENTAS al CONTADO y a PLAZOS sin FIADOR

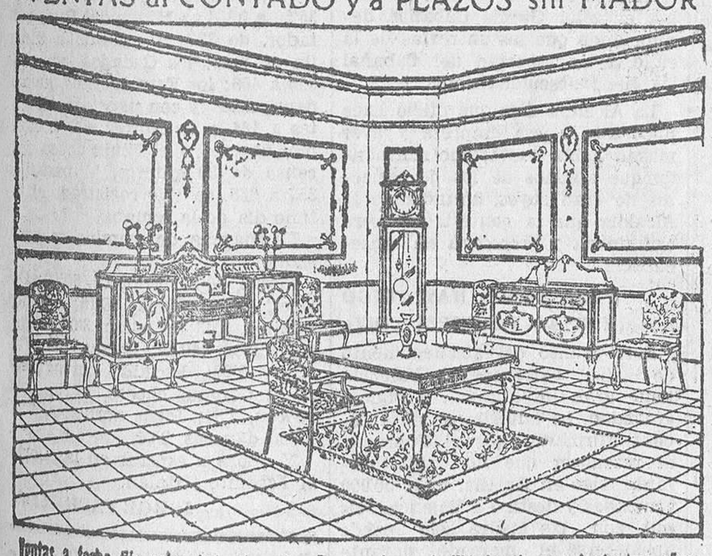

Ventas a fecha fija sobre toda clase de cosechas, dando facilidades de pago hasta tres años

BLENORRAGIA

(PURGACIONES)

en todas sus manifestaciones: URETRITIS, PROSTATITIS, ORQUITIS, CISTITIS, GOTA MILITAR, etc., en el hombre y VULVITIS, VAGINITIS, METRITIS, CISTITIS, ANEXITIS, FLUJOS, etc., en la mujer, por crónicas y rebeldes que sean, se combaten de una manera cómoda, rápida y eficaz con los

CACHETS DEL Dr. SOIVRE

que depuran la sangre y los humores, comunican a la orina sus maravillosas propiedades antisépticas y microbicidas; sus admirables resultados se experimentan a las primeras tomas, la mejoría prosigue hasta al completo y perfecto restablecimiento de todo el aparato génito-urinario, curándose el paciente por sí solo sin inyecciones, lavados, aplicaciones de sondas, bujías, etc., tan peligroso siempre por las complicaciones a que exponen y nadie se entera de su enfermedad. Basta tomar una caja para convencerse de ello. Exigid siempre los legítimos CACHETS DEL Dr. SOIVRE y no admitir sustituciones interesadas de escasos o nulos resultados.

Venta a 5'50 ptas. caja en las principales farmacias de España, Portugal y América.

VILOR TACOS VILOR

Para fijar objetos sobre cemento, piedra, pizarra, mármol, baldosines, etc., no hay nada mejor que el taco "VILOR"

DE VENTA EN FERRETERIAS

CONCESIONARIOS: "EXCLUSIVAS AMUTIO"

Colón, 72 . VALENCIA . Teléfono 12706

AUTOMOVILISTAS

Neumáticos	Aceites
Goodrich	Vacuum
India	Castrol
Michelín	Aiglon
Pirelli	

Pistones - Segmentos

Recambios en general

Faros	Krics
Marchal	Bocinas
Supralux	Bombas

FERODO

Carburador "Solex"

Casa Riera

Lauria, 19

TELEFONO 10.006

LAVABOS
BAÑERAS
BIDETS
CALENTADORES
DUCHAS
WATERS

PRECIOS REDUCIDOS

CUARTO DE BAÑO COMPLETO

290 PESETAS

Precios limitadísimos para aparatos sueltos.

Ferretería y batería de cocina

ERNESTO FERRER, S. A.

BARCAS, 2 —:— VALENCIA

¡La Higiene en la Familia!

No hay casa, por modesta que sea, en la que no se pueda preparar instantáneamente la mejor agua de mesa la mejor agua de régimen, y la más eficaz de las aguas minerales en estado naciente. Todos los artríticos saben que los

Lithinés del Dr Gustin

contienen los principios activos de los manantiales más reputados: constituyen la cura más rápida a seguir en toda edad, para impedir el desgaste general del organismo y curar los enfermos de las afecciones de los

Riñones - Hígado - Vejiga - Articulaciones

Basta disolver en un litro de agua un paquete de Lithinés del Dr. Gustin, para obtener un agua mineral deliciosa al paladar, lo mismo pura que mezclada a toda clase de bebidas a las cuales se mezcla fácilmente y principalmente al vino al cual de un gusto muy agradable.

DE VENTA EN TODAS PARTES

Persianas CASA RAMOS

Transparentes - Gran surtido

Colón, 18 - Teléfono 12.264

Señora:

Si desea comprar alguna máquina

SINGER

bobina central, para coser y bordar, por la mitad de su valor y garantizadas todas ellas

VISITE LA CASA ABAD

Purísima, 5 (junto plaza Lonja)

Nada de dichos: hechos

es lo que comprobará usted, vendiendo sus botellas vacías, vidrio roto, papel de archivo, etc., etc., a Establecimientos Colomer, despacho, Salvá, 5, teléf no 11.796. Tienadas: Sevilla, 10; Guillén de Castro, 111, y Fresquet, 53. Avisando, pasamos inmediatamente a domicilio

NO TENER HIJOS

da disgustos, pérdida intereses. La esterilidad en mujer, curada. Informes gratis. Apa. 6.013. Madrid

Mata hormigas

DILUVIO

Compre usted un tubito de este insecticida, sólo por 50 céntimos y no tendrá hormigas en su casa ni en los árboles, si lo desea

Se vende en las principales droguerías

Depósito al por mayor: San Vicente, 64, Libertad, 115 Cabañal

MUEBLES LAS AMERICAS

FABRICA Y EXPOSICION

Gran liquidación durante este mes

Precios increíbles

GONZALO JULIAN, 10 - Tel. 12.093 - Valencia

CONSULTORIO CLINICO

Doctor LOPEZ

Venéreo - Sífilis - Matriz

606 - 914

Visita económica, tres pesetas

De diez a una y de cinco a nueve noche

:: :: SAN VICENTE, 98, principal :: ::

Señorita

¿Desea usted contraer matrimonio con caballero joven y honrado? Diríjase al Apartado de Correos número 152.

CASA GARCIA

Futbol, ciclismo, atletismo y otros artículos para deportes. Don Juan de Austria, 9, frente al teatro Apolo.

Trajes

Por 40 pesetas, hechuras y forros traje: finura y prontitud. Sastrería y pañería Teófilo.

Calle Don Juan de Villarrasa, 2, bajo.

Hace falta

Chico para despacho con 500 pesetas de fianza.

Gran Vía Germanías, 25, bajos, derecha.

Préstamos comerciantes

industriales y agricultores, informes gratuitos. Gran Vía Germanías, 25, bajos, derecha.

CASERO

Se necesita matrimonio solo o con hijos mayores. Se dará casa y luz. Chalet a media hora de la ciudad. Por escrito a esta Administración de EL PUEBLO, con referencias y domicilio a R. N. (anuncios).

Acordeones

Los hallará en la fábrica de Rafael Torres, desde seis a doscientas lengüetas, ocarinas, concertinas, guitarras, violines, etcétera. Cuerdas armónicas de todas clases.

Fábrica: Norte, 7. Despacho: Santa Eulalia, 6, (junto a Moratín). Teléfono 10.763.

Pérdida

Se ruega al que haya encontrado después del sábado a las siete, un pendiente de poco valor con un brillante y una perla japonesa gruesa, por Emilio Castelar, Pasaje Ripalda, Rodrigo Botet, delante Teatro Principal, Pascual y Genís, lo entregue a Lauria, 20, portería, donde se le gratificará.

Mesas y veladores

Compra-venta y alquiler de mesas, veladores y sillas para cafés. Se alquilan heladoras, se compran y venden estanterías y mostradores.

Se alquilan servicios completos para banquetes, bodas y bautizos, a precios económicos.

CASA PALETS

Calle del Hospital, 18. Teléfono 11.082.

Intelectuales

Acreditado establecimiento se ofrece en traspaso. Razón, sólo por escrito al núm. 3.537, Publicitas, S. A., Apartado 128, Valencia.

Señoras o Señores

a toda pensión se desean, en casa particular. Calle Padre Jofré, 27, segunda.

Pianos

de alquiler, Gómez, desde 15 pesetas.

Razón: Maestro Chapí, 3.

Aviso importante

A los aficionados al sport. Por si desean adquirir buenas razas de conejos, de la acreditada conejera LLUCH ROYO (Manuel, provincia de Valencia) dirigirse a D. Francisco Lluch, vecino de dicho pueblo, quien facilitará los datos necesarios.

El kiosco

de periódicos mejor surtido de Barcelona, ANTONIO PRATS, Marqués del Duero (esquina a Conde del Asalto).

Venta especial de EL PUEBLO

TRANSPORTES MONLLOR

LOS MAS RAPIDOS Y ECONÓMICOS

BARCELONA: Calle Parque, 1. Teléfono 16.219 — VALENCIA: Calle Clavé, 18. Teléfono 12.011

Servicio diario por ferrocarril G. V. (vagón directo), para paquetería, encargos, géneros sin embalar, equipajes y mercancía en general.

Servicios especiales entre Barcelona y Valencia, de domicilio a domicilio. Servicio trisemanal por vía marítima, para grandes cargas. Mudanzas de muebles. Acarreos y camiones de todas clases.

Ministerio de Educación, Cultura y Deporte 2012

DON JUAN DE AUSTRIA, 10

EL PUEBLO

DIARIO REPUBLICANO DE VALENCIA

TELEFONO 12.115

AYUNTAMIENTO

El saneamiento de las playas, acordado.--- Aprobación del proyecto de casas económicas.---Los abusos de la Compañía Valenciana de Tranvías

Con la debida asistencia de concejales se abre la sesión por el Alcalde señor Alfaro.

Se resuelven reclamaciones referentes al arbitrio de Alcantarillado, que interesan a doña Amalia Fabra, don Francisco Albors, don Vicente Albiach, don Ramón Sánchez, don Gonzalo Casanova, don Tomás Espiugues, don Antonio Coscollá, don Amadeo Morte, don Eduardo Martínez Lechón, doña Mercedes Hueso, don Francisco Rodríguez Trelles, don José Capilla y don Telesforo Julve.

Se acuerda pagar por honorarios de pleitos del Ayuntamiento en lo contencioso-administrativo al letrado señor Ossorio Gallardo por 16 minutas, 5.000 pesetas y al procurador don Francisco Chirivella, 2.611'20 pesetas.

Son concedidas las siguientes licencias para realizar obras, a don Francisco García Berenguer, don Rosendo Bayarri, don Francisco Almenar, don Blas Moreno Soto, don Joaquín Lluesma, don José Noguera, don Vicente Rodrigo Bonell, don Antonio Crespo Cervelló, don Antonio Vicente Soler, don José María Viguer, don José Gamón don Vicente Vila y don Francisco Ferrando.

Previa la sanción correspondiente, quedaron legalizadas las obras hechas por don Ramón Ruiz, don Juan Bautista Chiner y don Vicente Gimeno.

Se acuerda aceptar el cobro por cuota mensual de los siguientes arbitrios:

A don Vicente Orenga Ramón, por reparto de hielo en camioneta, 30 pesetas; a don Ramón Coret Ferrándiz, por venta de aceite en carro con caballería, 20 pesetas; don Antonio Navarro, por venta de helados en carrito de mano, 10 pesetas; a dos Pascual Martínez Sala por transvase de aceites pesados a través de un tubo cruzando la vía pública, 15 pesetas; a don Francisco Esteve Colomer, por venta de carbón en carro con caballería, por zona no prohibida, 20 pesetas; a doña Leonor Aragó Simó, por venta de leche envasada, a brazos, en recipientes de uno, dos y tres litros, 30 pesetas; a don Vicente Guillot de los Santos, por venta de leche envasada en recipientes de uno, dos y tres litros, 30 pesetas; a don José Dolz Moreno, por venta de pan en carro con caballería, 20 pesetas; a don Federico Peiró Cuenca, por venta y reparto de pan en automóvil, 20 pesetas y a don Antonio Valero Liern, por venta de agua en carro con caballería, cuatro días a la semana, 12 pesetas.

ASUNTOS DE ESPECIES GRAVADAS.

Es aprobado el traspaso, a nombre de Enrique Murgui Cubel, del concierto que para libre tráfico venía figurando a nombre de Santos Murgui Murgui, en la avenida de Adolfo Beltrán, número 89 (zona libre) en las mismas condiciones acordadas para su concesión; la baja del concierto que para la venta de especies gravadas figuraba a nombre de José Beltrán Menárguez en su domicilio de la zona libre, a partir del primero de Abril del corriente año, y la baja a partir de primero de Enero del corriente año, de los conciertos particulares que afectan a los contribuyentes comprendidos en la relación unida al expediente, por el consumo de especies gravadas en sus domicilios respectivos de la zona libre.

Vuelven a comisión los siguientes dictámenes: la concesión de depósito para carnes congeladas, con destino a la fabricación de embutidos, en las cámaras frigoríficas que la S. A. Frío Industrial tiene establecidas en el Camino del Grao, a favor de la Compañía de Abastecimientos del Norte de España, S. A., y la habilitación de crédito con cargo al superávit de la liquidación del presupuesto de 1931 para atender el gasto del automóvil y motocicletas de la inspección general y adquisición de seis motocicletas para la inspección de distritos.

PETICIONES DESESTIMADAS

Las formuladas por doña María Peris Palau, don José Esteve Ramón, don Manuel Olmos Planells, don Francisco Máñez y don Manuel Roig.

LAS PLAYAS DE LEVANTE Y EL MERCADO DE PATRAIX.

Dos asuntos que son importantísimos y que encierran dos grandes mejoras para el vecindario.

Uno el saneamiento de las playas de Levante, por cuya mejora hace tiempo que se preocupan los ediles del puerto, mejora necesaria que contribuirá a que las playas se higienicen, y que sean visitadas sin peligro y a que en vez de colectoras de inmundicias sean lo que deben ser: lugar de esparcimiento y motivo de atracción para cuantos necesiten la acción del sol y del mar sobre sus organismos.

Quedó aprobado el saneamiento.

Otra de las mejoras urgentes y necesarias era la construcción de un pequeño mercado en la zona de Patraix, porque viene celebrándose el mercado en pleno Camino del Cementerio, sobre las aceras, y esto, además de ser antihigiénico, es intolerable.

Gracias al acuerdo adoptado, el mercadillo se instalará en el triángulo central de la plaza existente entre la embocadura de la calle de Nicolás Factor, el Manicomio y el Camino del Cementerio.

INDEMNIZACION POR ACCIDENTE.

Se acuerda abonar al obrero accidentado Ramón Sarrión Prats una indemnización igual al salario de dos años, conforme a lo que preceptúa la regla segunda del artículo 148 del Código de Trabajo de 23 de Agosto de 1926, y que su importe de 3.650 pesetas se abone con cargo a Imprevistos del vigente presupuesto.

APROBACION DEL PROYECTO DE VIVIENDAS ECONOMICAS.

Después de más de dos años de gestación de informes, de acuerdos, de concursos, de dilaciones, etc., etc., se aprobó ayer el dictamen proponiendo la aprobación del proyecto definitivo de construcción de dos mil viviendas económicas en nuestra ciudad.

El señor Bosch pide que se lea el dictamen; es leído y resulta que desde hace más de dos años está iniciado el asunto, que la superioridad, al conceder al Ayuntamiento de Valencia la aprobación del proyecto grande de reforma y transformación completa de la ciudad llamado la Gran Vía del Oeste, que fué planteado por el que fué hace muchos años arquitecto mayor señor Aymami y que ahora ha sido resucitado, mejorándolo, en cuanto se refiere a su importancia, amplitud y visualidad urbana, por el actual arquitecto señor Goerlich, obliga a la Corporación municipal a que quede esta reforma supeditada a la construcción de dos mil viviendas económicas, para dar lugar a que encuentren fácil acomodo aquellas familias que queden desplazadas por las obras de la Avenida del Oeste, y que al propio tiempo será fuente de trabajo necesaria para que durante algunos años los obreros valencianos tengan asegurados sus medios de vida.

El señor Bosch, después de leído el dictamen, hizo constar que ya al estudiarse el asunto en comisión hubo de anunciar que salvaría su voto, aunque él había de reconocer solemnemente que el Ayuntamiento, por las circunstancias actuales, se encuentra en la necesidad de acometer el problema y resolverlo, especialmente el de la construcción de la Gran Vía del Oeste y con ésta, además de la mejora urbana, la crisis obrera que pesa sobre el Ayuntamiento y la Alcaldía.

Todos hemos estado de acuerdo en estudiar el problema y en la necesidad de resolverlo, en buscar la solución y en la necesidad de realizar las obras.

Habla del concurso de iniciativas, de los informes de los técnicos, de cuantas actuaciones se han llevado a cabo e indica que a su juicio falta un informe de la comisión de Hacienda, resolviendo la parte económica del proyecto. «Yo ya sé, y lo reconozco—dice—, que se había de pasar por plazos y aplazamientos, que muchas veces son interminables; pero entiendo que hubiera sido conveniente la subasta.»

El presidente de la comisión, señor Saborit, dice que tanto el señor Bosch, como el resto de los concejales, saben lo que ocurre con largas tramitaciones, los inconvenientes de las demoras, el retraso de varios meses más, para poder acometer la construcción de la Gran Vía del Oeste, donde los obreros van a encontrar trabajo para varios años y la aguda y apremiante crisis de trabajo que nos agobia.

«Yo—dice el señor Saborit—soy obrero, con ellos convivo diariamente y como ellos conozco la situación en que se encuentran, que conoce también el señor Bosch.

La clase obrera no puede comer, y si vamos a demorar con largas tramitaciones la resolución de problemas tan agudos y graves, no vamos a hacer nada y además vamos a perjudicarles.»

La comisión se puso a disposición del señor Bosch y le rogó que a ella acudiese para llegar a la solución del problema.

El Alcalde señor Alfaro pregunta si algún señor concejal quiere hacer uso de la palabra y como nadie lo desea, pregunta si se aprueba el dictamen consignándose los votos en contra o si se desea que la votación sea nominal.

Consulta el señor Bosch con el señor Simó y pide el primero que la votación sea nominal.

Se procede a votar y votan por la aprobación del dictamen los señores De Gracia, Bellver, Saborit, Bort, Soler, Olmos, Sanchis, San Vicente, Mira, Bordanove, Durán y Tortajada, Romero, Salcedo, Porta, Albors, García Cabañes, García Dutrús, Feo, Ruiz, Ortega Mocholí y el Alcalde.

En contra del dictamen votaron los señores Casanova, Monmeneu, Santonja, Bosch y Simó.

El señor Simó explica su voto, lamentando únicamente que no se haya hecho el estudio económico del asunto.

El Alcalde señor Alfaro hace constar que muchas veces siente los agobios de la presidencia y dejándose llevar de su carácter y de su juventud interviene en los asuntos, pero en éste ha oído todas las opiniones y no ha querido intervenir dejando que se ultimase por completo el asunto como ha ocurrido con la votación y sólo cuando su opinión no puede coaccionar moralmente a ningún concejal es cuando se ha determinado a terciar en el asunto y aclarar por cortesía y por respeto a la minoría que ha intervenido.

No hemos obrado con precipitación ni con ligereza. El trámite cabal y último no se ha hecho ni se determina ahora. Se llevará a cabo en momento oportuno y no se terminará este asunto hasta que no esté clara la resolución económica.

Respecto a la subasta no puede ni debe acordarse, porque no es moral que un proyecto de la categoría de éste, en el que al concurso de iniciativas han llevado las casas concurrentes las que ellas han aportado producto de su ingenio y de su estudio; en el que después una de ellas ha elevado su proyecto de iniciativas o proyecto definitivo, producto de un estudio, de un trabajo y de un gasto como supone la terminación de un proyecto de está envergadura.

No sería moral que el producto del trabajo y de la iniciativa se lo llevara o aprovechara otra empresa.

La solución económica no está resuelta aún; lo será a su debido tiempo.

Tampoco nos preocupa el trabajo; sabemos, como políticos, apreciar y conocer la crisis obrera y es nuestro deber resolverla y la resolveremos.

A nosotros, en lo que a este asunto se refiere, nos preocupa el aspecto moral. Yo, como el señor Simó y el señor Bosch, me hago eco de este aspecto económico del problema y cuando se trata de esta parte económica yo espero que esa minoría nos preste la debida colaboración.

El señor Bosch agradece, en su nombre y en el de la minoría a que pertenece, el buen deseo de la Alcaldía y que ésta tiene razón al suponer que las iniciativas y el proyecto a que se refiere es algo de gran valor; por ello yo propuse—añade el señor Bosch—que teniendo todo ello en cuenta se comprase, se adquiriese ese proyecto pagando por él su valor y que la Corporación realizase por etapas el proyecto.

Termina el señor Bosch reconociendo la justicia de las palabras de la Alcaldía.

El señor Porta declara que la situación de la crisis obrera es grave, y él, que siempre ha tenido obras de gran importancia, con ocupación para muchos obreros, mira con gran prevención el porvenir, ya que el trabajo va escaseando.

DESPACHO EXTRAORDINARIO.

Se da por enterada la Corporación de varias comunicaciones de la Universidad por el apoyo al Instituto de Idiomas; de la alcaldía de Navarrés por las atenciones dispensadas al grupo escolar de niñas que visitó la ciudad y de los deseos de la alcaldía de Barbastro que no apoya.

Se acuerda prestar cooperación al concurso hípico que proyectan celebrar en el presente mes los jefes y oficiales de esta guarnición siempre que en el programa del festejo figure una prueba titulada Copa Valencia, concediéndose tres mil pesetas para premios y una copa que no excederá de 500 pesetas.

Votan en contra los señores Simó, Casanova y Bosch.

Se faculta a la Alcaldía para que realice las gestiones necesarias encaminadas a comentar una operación bancaria para pago de atenciones y reformas.

RUEGOS Y PREGUNTAS. — EL ABUSO DE LA COMPAÑIA DE TRANVIAS.

Este asunto, asunto siempre de gran actualidad por aquel clamoreo contra la empresa de Tranvías y ferrocarriles de Valencia es general.

De ellos se hace eco en la sesión el teniente alcalde señor Saborit.

Es preciso que al estado actual se ponga coto. No se puede tolerar que los tranvías circulen sin adecentar, como carracas viejas que producen chirridos y un ruido ensordecedor y además que se presenten no sólo sucios, sino indecorosos.

La empresa cree que Valencia entera es suya, invade las calles, instala en ellas vías y postes dónde y cómo quiere y esto debe terminarse, sea como fuere.

Tiene pasos a nivel sin servicio perenne y ha suprimido hasta los empleados que al llegar los convoyes al término de trayecto limpiaban el interior de los coches.

Abunda en este capítulo de cargos el señor García Cabañes, denunciando que las entrevías de la calle de la Libertad del Cabañal las tiene descuidadísimas.

La Alcaldía dice que ofició hace unos días a esa empresa y ayer mismo había contestado afirmando que algunos de los desperfectos no eran suyos, anunciando la Alcaldía que la contestación será examinada y procederá en consecuencia.

PARA TODOS HAY TRIGO Y PARA VALENCIA POCO.

Este asunto del abastecimiento de trigo extranjero a Valencia tiene gran importancia y alguna gravedad. Lo anuncia el señor Albors, afirmando que el Gobierno, al reconocer que no había bastante trigo en España, trajo 50.000 toneladas y destinó a Valencia seis mil, con las cuales sólo puede abastecerse el mercado durante diez o doce días; que ahora trae 100.000 y de ellas sólo 5.000 a Valencia. Las restantes van destinadas al mercado interior y como quedará sin trigo, pararán las fábricas de harinas y se dará el caso de que se abastecerá la ciudad con las harinas del interior que serán traídas a Valencia y aquí los obreros con los brazos cruzados.

Añade el señor Albors que el Gobernador civil se ha capacitado de la gravedad del asunto y realiza trabajos cerca del Gobierno, por lo que ruega al Ayuntamiento que se indique al ministro de Agricultura lo que ocurre para que destine mayor número de toneladas de trigo extranjero a Valencia.

El Alcalde señor Alfaro promete y así lo hace, transmitir el ruego al ministro de Agricultura y pedir a éste telegráficamente lo que se desea.

La guardería de niños de la calle de Sagunto

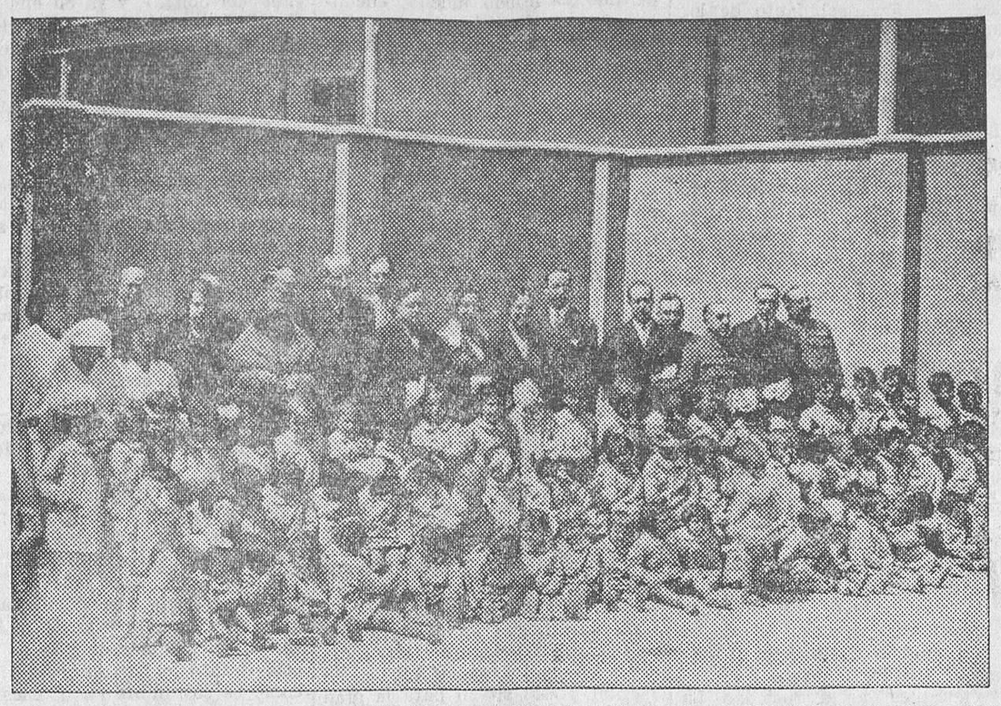

LA GUARDERIA DE NIÑOS DE LA CALLE DE SAGUNTO, VISITADA OFICIALMENTE POR LAS AUTORIDADES DE VALENCIA EL DIA 30 DEL PASADO

Crónica financiera

Sigue la atención bursátil, sosteniéndose en torno de los valores industriales. El runrun especializado en los bulos, zumba en torno de «ciertos» títulos cotizables en «ciertos» destacados corrillos del «parquet». Como el bulo empieza a convertirse en profesión, no hay que dar demasiada importancia a estos oleajes tendenciosos con que ciertos sectores del capitalismo quieren nublar la diafanidad financiera de la República.

Se dijo que los tranvías de Madrid se repartían un menor dividendo que el del año anterior y resultó a la inversa, puesto que parece seguro que se distribuirá un tres por ciento a cuenta de las unidades, porcentaje análogo al del año anterior.

Eso sí; los beneficios del año, han disminuído en 34 millones con relación al año 30, pero esto no tiene demasiada importancia tratándose de establecer comparaciones entre el año 30 que «debió» ser un año normal y el año en curso, que es un año reconstructivo en política, puesto que se trata del primer año de República.

El consejo de administración celebrado en París por el comité de la Chade, dió también motivo al rumoreo bursátil y al final se supo que el acuerdo tomado determina pagar un seis por ciento de dividendo que en unión de otros seis abonados en Diciembre hace un doce por ciento oro a las acciones. Dividendo inferior en un cinco por ciento al disfrutado en el ejercicio anterior y esto, naturalmente, produjo una baja en la cotización, que pasó de 540 a 492.

Una noticia bomba fué la del desdoblamiento del negocio de la Unión Española de Explosivos, pues parece ser que a base de la aprobación del Estatuto Catalán, se piensa en fundar en aquella región una filial a base de la explotación de las minas de Cardona.

Veamos ahora las principales oscilaciones producidas durante la semana. En Fondos públicos, el Interior sube de 62'60 a 63'50; pero en los Amortizables las variaciones son menos sensibles; en valores municipales hay sostenimiento general; de los que tienen garantía especial se destaca la Caja de Emisiones, que baja entero y medio; las cédulas hipotecarias varían poco, así como las del Crédito Local; en Bancos sube cinco enteros el de España, nueve el Español de Crédito y dos el Hispano Americano, y en valores industriales, los Explosivos avanzan primeramente de 770 a 775, bajan a 760 y cierran a 765; los Petrolillos retroceden de 35'50 a 32. Las Minas del Riff, portador, de 337 al contado a 316 a fin de mes; los Guindos suben de 395 a 406; los Ferrocarriles quedan deprimidos y con papel de Alicantes a 184, y de Nortes a 273, cambios de tope, y el Fénix acusa descenso de 89 enteros, al pasar de 357 a 268, cambio registrado el último día de la semana.

La marcha del cambio es como sigue:

Libras, 48'10; Francos, 50'60; Dólares, 12'36; Liras 66'15; Marcos, mínimo, 3'03; máximo, 3'06; Francos suizos, 249'50; Belgas, 180; Florines, 5'20; Escudos portugueses, 0'437; Coronas checas, 38'10; Idem suecas 2'36; Idem noruegas, 2'73; Idem danesas, 2'64.

Y ahora a esperar en las Cortes el Estatuto Catalán.

JORGE FARRERAS.

Centro Republicano Autonomista

El jueves día 5 del actual, tendrá lugar la inauguración oficial de las escuelas de este Centro, a las siete de la tarde, en el local enclavado en el número 20, del camino de Picasent, con asistencia de las autoridades de Valencia, que son las siguientes:

Comandante general, señor Riquelme; Alcalde de Valencia, señor Alfaro; diputado a Cortes, don Joaquín G. Ribes; vicepresidente de la Diputación, don Manuel Gisbert; maestro laico, don Alejandro P. Moya; maestra laica municipal, doña Vicenta Borredá, y presidente de la Democracia, don Antonio López Rodrigo.

Nota: Se invita al acto a todos los correligionarios del Partido.

CONVOCATORIA

Agrupación Femenina Casa de la Democracia

Gran Vía de Germanías, 22

Se convoca a junta general extraordinaria para el domingo, a las cuatro de la tarde, por primera convocatoria, y a las cinco por segunda, para la elección de cargos vacantes y otros asuntos de interés.

Se advierte que serán válidos los acuerdos que se tomen, por lo que encarecemos la puntual asistencia de las asociadas. — La Junta.

Asociación Oficial de Estudiantes Mercantiles

F. U. E.

Se convoca a todos los compañeros, socios de la asociación, a la junta general que se celebrará mañana, a las tres de la tarde por primera convocatoria y a las tres y media por segunda, con el orden del día fijado en el tablón.

Se os ruega la asistencia por tratarse de asuntos muy importantes.

Ministerio de Educación, Cultura y Deporte 2012