REDACCION
OFICINAS Y TALLERES
D. Juan de Austria, 10
TELÉFONO 12115

No se devuelven los originales aunque no se inserten

EL PUEBLO

DIARIO REPUBLICANO DE VALENCIA

PRECIOS DE SUSCRIPCION

	Mes	Trimestre
Valencia . . .	Ptas. 2	Ptas. 6
Provincias . .		» 7'50
Extranjero . .		

Ejemplar 10 céntimos

Año XXXIX :: Núm. 13.698 | Fundador: Vicente BLASCO IBAÑEZ | Martes 8 de Marzo de 1932

DESDE MADRID

Impresión política

Alarmas infundadas

Dictadura. He aquí la palabra que ha corrido de boca en boca, fuera y dentro del Parlamento, después del último discurso pronunciado por el señor Azaña en las Cortes y en defensa del proyecto sobre la ley de Incompatibilidades.

La alarma lleva en sí la justificación psicológica del país, que habiendo evolucionado lo bastante para desligarse de todo temor al retroceso, siente, sin embargo, el pavor hacia un fantasma que inquietó durante tantos años la solvencia ciudadana de sus atribuciones libertarias. No hay miedo a una nueva dictadura. Puede, y quizá exista, el temperamento declarado de un hombre hacia el sentimiento dictatorial. Pero frente a ello existe un pueblo henchido de apetitos renovadores que no toleraría opresión alguna, viniere de donde viniere y fuese razonada por quien fuere.

El señor Azaña, espíritu un tanto aventurado en sus disposiciones gubernamentales, no lleva, sin embargo, a ellas el espíritu inconsecuente de la imposición. No podría intentarlo siquiera. Porque si bien el actual presidente del Gobierno cuenta hoy con una mayoría parlamentaria en su favor, otras fuerzas, no por menos numerosas menos temidas, saldrían al paso de cualquier golpe anticonstitucional que se intentase.

No podemos estar conformes con la «razón de Estado» que el presidente del Gobierno y el ministro de la Guerra a un tiempo, ha enarbolado como estandarte defensivo de sus proyectos. Por encima de la «razón de Estado existe, con fuerza más poderosa y más irrebatible la «razón de la Soberanía Nacional». A ella y no a otra tendrá que sujetarse todo gobernante que pretenda legislar al unísono de las aspiraciones populares. Hacerse por hacer, porque así parezca convenir, no es bastante justificación ante la opinión.

El mal de la República no sabe librarse del círculo vicioso que la encierra. El Parlamento constitutivo se va distanciando día tras día de la opinión. El mal es peligroso y es necesario que los republicanos, dándose cuenta de ello, acudan a poner el remedio antes que lo inevitable surja. El poder parlamentario se prolonga demasiado. El pueblo, al depositar en él su máxima confianza, lo hizo perfectamente consciente de las atribuciones que confería. Estas atribuciones están ya caducas. Los proyectos de trascendencia quedan relegados a un segundo plano. Y es que sin darse cuenta de ello, nuestros representantes nacionales han convertido un Parlamento constitutivo en unas Cortes ordinarias. Todo se debate menos lo esencial.

La paz pública, la verdadera paz pública que la República necesita para su estabilización, tiene sus raíces en la Reforma agraria, en las leyes presupuestarias, en la ley Electoral y en otras transformaciones más esenciales que las que legislan pequeños decretos. Lo primordial queda relegado. El pueblo lo ve y aún lo soporta. Pero puede llegar un día que haga valer sus derechos. ¿Qué pasará entonces? Quién lo sabe.

Por lo pronto, ya empieza a pensar en una dictadura. Mala cosa para un pueblo que inició su renovación como protesta y repulsa hacia un poder dictatorial. El mal no existe en el presente. Pero hay que desvirtuar la especie con la acción antes que el equívoco llegue.

FERNANDO DICENTA.

(Prohibida la reproducción.)

PARA «EL PUEBLO»

La reina destronada

En la época moderna ha tenido España reyes que han abdicado (Carlos I, Felipe V y Carlos IV; no cuento, por no ser ya reina, a Isabel II), un rey, don Amadeo, que renunció a la corona, y dos destronados: la abuela y el nieto.

De la abuela, de Isabel II, reina de España, ha escrito Pedro de Répide un libro tan sugeridor que ya me ha inspirado tres o cuatro artículos y aún me queda tela cortada.

Los dos últimos capítulos de la obra siguen consagrados a Isabel, pero ya no a la reina de España, porque había pasado la frontera de Francia, destronada. Son por demás curiosos e interesantes. Ninguno como ellos nos da completa idea de la mujer que fué a los 38 años destronada y que a los 74 de edad falleció en el palacio de Castilla.

La circunstancia de estar en París el autor y de ser amigo del conde de Parcent, último chamberlán de la reina, nos permite conocer a doña Isabel y saber cómo vivió los años de destierro, cómo vestía, cómo hablaba y cuáles fueron sus secretarios de París, pues siguió teniéndolos como en el palacio de Oriente durante su ostracismo, cual hubiera dicho un progresista de los grandes días.

Por necesidad fisiológica o por vicio, continuó utilizando en el destierro intendentes o secretarios de su gusto y para su recreo. A su lado tuvo años a Marfori, a quien contra los consejos del marqués de la Habana, de Salamanca, de Sexto y de algún sesudo moderado, no quiso abandonar en su viaje a Madrid de muy problemático resultado que le aconsejaban esos señores. Al primo de Narváez, sucedió otro buen mozo, don Ramiro de la Puente, a quien se adornó con el marquesado italiano de Alta Villa Casale Monferrato del Plamonte.

Cortó el título para no hacer reir y como marqués de Alta Villa fué conocido.

Al perder la secretaría, se vino a Madrid y hecho un brazo de mar, con un caprichoso uniforme vestido, fué recibido en audiencia por Alfonso XII.

—¿Qué traje es ese?—le preguntó el rey— ¿Es de ingeniero?

A lo que respondió Alta Villa, según me han contado:

—No, señor; es de ingenioso.

Vivió en Madrid, fundó «El Cardo», periódico literario y dirigió una academia de canto, pues el ex secretario cantaba.

Le trata con rigor Pedro de Répide sobre tdoo al censurar y execrar los despojos y latrocinios del marqués en el Cementerio de la Patriarcal, negociejo, al fundarlo y explotarlo, del rey consorte y de su favorito Meneses.

¡Ningún secretario tan pintoresco como el último que tuvo, ya septuagenaria doña Isabel! Era un húngaro fornido, de pelo negro y crespo, grandes bigotes, «de turbio origen y rufianesca condición», dice Répide, y añade que lo mismo podía haber sido camarero, que violinista, que artista de circo. Vino este húngaro a relacionar la vida de Isabel a la de aquella famosa princesa de Caramay Chimay en boga hace años. El secretario húngaro se llamaba Haltmann.

Saludaba con grandes reverencias, era humilde, y, como administrador, honrado. Se pirraba por salir en fotografías al lado de su protectora y de otras personas empingorotadas y a este propósito cuenta Répide un lance con la reina regente doña Cristina, que es chistosísimo. Contagiemos la risa: «Cuando la madre de Alfonso XIII pasaba por París, era mayor el interés del húngaro para que la reina regente fuese a almorzar con su suegra. Pero María Cristina se excusaba siempre por no comer con Haltmann y de paso evitarse el tener que estar dos o tres horas con Isabel, con quien no acababa de congeniar. A lo sumo, para que no fuese llamativa su ausencia, telefoneaba de improviso, a las cinco de la tarde, anunciando que iría a tomar el te. Calculaba que así no se encontraría a Haltmann, que no la esperaba. Pero no sólo le hallaba allí para recibirla, sino que, con gran desesperación de doña Cristina, surgía de pronto un fotógrafo que sorprendía la escena en que entre una y otra reina aparecía el húngaro en la actitud más fatua que puede imaginarse.»

Haltmann, cuando a la enfermedad de Isabel acudieron sus hijas al palacio de Castilla, fué desalojado de aquel palatino recinto.

En su testamento, dejó Isabel unos doscientos cincuenta mil francos a Haltmann, a quien se los entregaron en seguida para perderle de vista el entonces rey de España y sus tías.

Y este húngaro aventurero, de facha de músico de cabaret o de exhibidor de focas amaestradas en un circo, fué más decente y menos rufián que casi todos los favoritos que tuvo Isabel mientras reinó.

Al húngaro le pagó un sueldo y le dejó una manda, pero no le obsequió con tres millones de reales como al general Serrano, ni hubo de pedir para él un millón a la Hacienda, como hizo para un antecesor de Haltmann, comprometiendo la libertad y el honor de Esteban Collantes, ministro de Fomento, y de Mora, director de Obras públicas. Poco lisonjero es para el orgullo nacional, pero hay que decir que el plebeyo húngaro fué menos rufián que otros aristocráticos validos de Isabel.

También fué moralmente superior a los obispos, frailes, monjas, generales y ministros que explotaron en su provecho o en el de la causa que defendían, los caprichos de la reina y la sirvieron de terceros e hicieron otros desairados oficios mediando entre Francisco, su mujer y Serrano, ascendiendo a cierto capitán y accediendo a peticiones de dinero para sacar de apuros a algún vividor bien quisto en palacios, iglesias y cuarteles.

Leída la vida de Isabel II se perdona a la mujer que tuvo la desgracia de tener por padre a Fernando y por madre a la señora de Muñoz, que fué adulada y mal educada y peor enseñada, que no la rodearon gentes honradas y desinteresadas más que en los años cortos y agitados de la regencia de Espartero, con la viuda de Espoz y Mina, Argüelles, Quintana y Martín de los Heros. Fué mala mujer y mala reina: lo asombroso es que no fuera todavía peor, rodeada de gente vil, codiciosa, incapaz de decir la verdad, propensa al servilismo.

Fué dadivosa porque no conocía el valor del dinero y porque con el de la nación daba a manos llenas, así a desvalidos y a criados, como a Narváez, Serrano e Izquierdo, al Vaticano y a frailes y monjas. Tenía desparpajo que en ocasiones merece el nombre de ingenio. Era lo que llamamos impropiamente demócrata, es decir: populachera y campechana. Le gustaba el cocido, el bacalao con tomate y el arroz con pollo. Gozaba en los toros y en las verbenas. Iba como su padre de parranda ya a bailes de máscaras, ya a fondas como la de Lhardy, ya a palacios de las afueras de la corte. Odiaba a los franchutes y se calificaba de maja del Dos de Mayo, a pesar de lo cual consentía que el Estado fuera satélite del segundo imperio e imitador de sus empresas bélicas.

Lo peor de la reina fué su fanatismo, milagrero, monjil y su crueldad para con los delincuentes políticos.

Al destierro fué con Isabel la que más hizo por destronarla: sor Patrocinio, de la que dijo en una carta el reaccionario Bravo Murillo: «Uno de los hechos a que me refiero es (avergüenza hablar de él) la residencia de sor Patrocinio y sus allegados en la cercanía o inmediación de Sus Majestades. ¿Es posible?, exclamé lleno de indignación y de asombro al saberlo. ¡Esa embustera y embaucadora y sus adeptos han tenido aún el atrevimiento de seguir a Sus Majestades a tierra extranjera! ¿Qué habrán dicho, qué estarán diciendo en su interior el emperador, la emperatriz y todos los franceses? ¿Qué se dirá en toda Europa al ver que aquella mala mujer (Dios me lo perdone) ha podido seducir a nuestros reyes hasta el punto de conservarla éstos a su lado en la emigración para seguir recibiendo sus inspiraciones, tan funestas e ignominiosas como profusamente pagadas?»

Reproduzco del libro de Répide este párrafo de una epístola de Bravo Murillo, porque se ha intentado colar en el santoral a la monja de las llagas.

Ha habido en la Historia mujeres peores que Isabel II, pero que fueron magníficas reinas, tal Isabel de Inglaterra; ha habido también mejores mujeres que como reinas han sido más desventuradas, así la madre de Alfonso XIII, superior como mujer a Isabel II, pero con la desgracia de haber perdido durante su regencia Cuba, Puerto Rico y Filipinas, mientras la hija de Fernando dejó íntegro el territorio nacional a la revolución, don Amadeo, la República y Alfonso XII.

Lo inconcebible es que no destronara en 1854 el pueblo español a la biografiada Isabel II; más incomprensible todavía que conserven en España creyentes y partidarios las monjas a lo sor Patrocinio, los frailes a lo padre Fulgencio, los generales a lo Narváez, los herederos de los obsequiadores con la Rosa de Oro y los borbones de las dos ramas.

ROBERTO CASTROVIDO.

✝

D. Francisco Marqués Grau

DEL COMERCIO

Falleció anteayer en Tabernes Blanques

A LOS 67 AÑOS DE EDAD

Su viuda doña María Teresa Meseguer; hijos don Francisco, don José, don Enrique, don Pascual y don Manuel; hijas políticas doña Irene Muñoz, doña Irene Lliso y doña Matilde Lillo; nietos, hermanos y demás familia, participan a sus amistades tan sensible pérdida, y agradecerán asistan al funeral que se celebrará el sábado, día 12 del corriente, a las diez de la mañana, en la iglesia de dicho pueblo.

NO SE REPARTEN ESQUELAS.

Inauguración del casino republicano El 14 de Aril

En el barrio de Torrefiel, del distrito de la Vega, se inauguró el sábado por la noche un nuevo casino republicano denominado El 14 de Abril.

Al acto fueron invitadas las personalidades del Partido, asistiendo los componentes del Comité político don Pascual Martínez Sala, don Agustín Tarín y don Angel Puig y los diputados a Cortes señores Carreres, García Ribes y nuestro Director don Sigfrido Blasco.

También asistieron nutridas representaciones de los grupos femeninos, prestando al festejo singular realce con su hermosura.

Después de un elocuentísimo discurso de nuestro correligionario señor Coscollá y de otros no menos extensos y brillantes de los señores Carreres, García Ribes y de nuestro Director, se sirvieron pastas y licores y para finalizar tuvo lugar un baile familiar, que terminó bien avanzada la madrugada.

EL PUEBLO envía fraternal saludo a los correligionarios del barrio de Torrefiel y desea para la nueva sociedad autonomista largos y prósperos años de vida.

Médico

con tres años de práctica, inspector municipal de Sanidad, solicita pueblo para prestar sus servicios. Dirigirse a esta Redacción.

ECOS

SE SUSPENDIO LA SESION DE AYER TARDE.

Por falta de número se suspendió la sesión que el Ayuntamiento debía celebrar ayer tarde, quedando aplazada hasta el próximo miércoles.

LO QUE NOS DIJO EL ALCALDE.

El señor Lambies, haciéndose eco de las quejas que formula la Prensa, ha dado a los respectivos sobrestantes las órdenes oportunas para que se activen las obras de pavimentado y alcantarillado de la calle de San Vicente, trozo comprendido entre Olympia y la plaza de San Agustín; se sustituyan las losas que cubren una pequeña acequia de la calle de Felipe Valls, de Benimámet, y se instalen luces en la calle de Baldoví.

También nos comunicó que ayer mañana había sido nombrado, por unanimidad, presidente de la Junta de Obras del Puerto.

UN DONATIVO.

El presidente y una comisión de la Peña Memoria Granero, han visitado al Alcalde para hacerle entrega de 175 pesetas, recaudadas durante el banquete que dió ayer al socio honorario don José Llácer, con destino a la Asociación Valenciana de Caridad.

El señor Lambies ha agradecido mucho tan delicado rasgo, remitiendo acto seguido la expresada suma a dicha benéfica institución.

SEÑOR ALCALDE.

La hermosa Avenida de Blasco Ibáñez, arteria principal de Valencia ha sido invadida por una legión de vendedores ambulantes que, en mangas de camisa y subidos sobre cajones de madera, hacen las delicias de buen número de espectadores que contemplan, distraídos, esta forma primitiva de comercio muy propia de un pueblo en su día de fiesta mayor, pero que en una capital de la importancia de Valencia produce un efecto muy desagradable. Algo así como si viéramos en la Puerta del Sol de Madrid o en la plaza de Cataluña, de Barcelona, este espectáculo.

Por la seriedad de Valencia y por tratarse de la calle más importante, rogamos a nuestra primera autoridad municipal disponga las órdenes necesarias para que sean desplazados de dicha vía todos los industriales que en sus tenderetes provisionales nos ponen en evidencia ante nuestros visitantes.

A la vez, y creyendo que hay una disposición que prohibe a los vendedores ambulantes la venta de sus artículos fuera de las horas establecidas en la jornada mercantil, nos permitimos trasladar al delegado del Trabajo el ruego de que se haga cumplir la ley a dichos vendedores ambulantes, quienes, a más de vender durante las horas de una a tres, en que el comercio tiene cerrado, también venden los domingos y días festivos en que la ley dispone que no se efectúen operaciones mercantiles.

PARA «EL PUEBLO»

PERSPECTIVAS

El sistema de Faguet

—Yo no voy nunca al teatro—declaraba Emilio Faguet, crítico famoso y profesor del Colegio de Francia—, porque no necesito salir de mi casa para saborear las obras maestras del teatro. La representación escénica es siempre un accesorio. La lectura, la estricta lectura, es la piedra de toque del arte dramático.

Muchos personas inteligentes—e imaginativas—como Faguet no van al teatro. Cómodamente sentadas en un sillón casero abren un volumen de Sófocles, de Schiller, de Calderón, de Shakespeare y... ya están en el teatro.

Algo parecido ocurre con el Parlamento. Si sólo estuvieran en él los que «in corpore et anima» asisten a sus sesiones, ¡cuán escaso el público del Parlamento!

Toda la España pensante y sensible forma el público—el gran público espiritual—de las Constituyentes. Sólo una minoría de españoles, integrada por los ministros, los diputados y los testigos de las tribunas, los salones y corredores del Congreso, ve y escucha las escenas del gran drama nacional.

Drama. Dramáticas como ninguna estas Cortes, de las que debe surgir una España adulta, fuerte y libre. Los que no vamos al Congreso—es decir: la inmensa mayoría de los españoles—suplimos con la imaginación y el pensamiento las impresiones visuales y auditivas que, directamente contemplado, nos produciría el gran drama. Imaginamos los ademanes y gestos de los actores. Poseemos una información magnífica: los discursos esenciales, captados «in extenso» por la taquigrafía; los discursos menores, resumidos en las reseñas de las Cortes; los comentarios y las críticas de los pasillos, en las referencias y notas de los reporteros; la impresión y emoción suscitadas por los discursos, en las declaraciones de los parlamentarios conspicuos recogidas por la Prensa.

Aún más: escritores ilustres, que pudiéramos llamar «constituyentes morales»—pues por sus méritos pudieran encontrarse entre los óptimos del hemiciclo—se encargan de glosar las sesiones, de extraer su jugo filosófico, de destacar sus horas puras y profundas, sus horas constructivas, pues muchas de las del Parlamento son turbias y estériles: horas perdidas en menudencias personales, en pueriles afanes de exhibicionismo, en forcejeos de grupos.

* * *

El espectador incorpóreo o mediato —como queráis— no pierde nada, nada de lo substancial y trascendental, de cuanto ocurre en el Congreso. Un buen discurso, como un buen drama y una buena comedia, es el que resiste a la piedra de toque de Faguet. Si es de oro auténtico brillará y sonará en la lectura. Los oyentes de las catilinarias o de los discursos de Demóstenes ¿quiénes eran y qué pensaban y sentían al escucharlo? Nada nos importa. La elocuencia demosteniana y la de Cicerón persiste en los libros. No es bueno el discurso que no puede pasar a las páginas de un volumen y quedar en ellas como lección provechosa y como un eco de resonancia de la conciencia universal.

Quedan las curiosidades menores, respetables... El no sentirlas no deba conducir a su menosprecio. El hombre es un devorador de espectáculos. Debió de ser uno suculento el de la sesión en que José Ortega Gasset pronunciaba su primer discurso parlamentario y perdía su virginidad de hombre político. No debieron cederle en interés las sesiones en que Miguel Maura, Azaña y Sánchez Román descubrían una oratoria nueva, antirromántica, en contraposición a otros tipos de oratoria, todavía vigentes—el de Melquiades Alvarez el de Alcalá Zamora—que los oídos jóvenes escuchan sin entusiasmo, como las óperas de Verdi. Y han debido tener sus «pathos» las sesiones tumultuosas, con sus oleadas de pasión. Y su comicidad de sainete algunas.

Por nuestra parte, nos hemos atenido, filosóficamente, al sistema de Faguet. Sin «pasar» apreturas, sin importunar a los periodistas en su tribuna, en el más cómodo sillón de nuestra casa, leemos a diario las sesiones de las Cortes. Además de la numerosa información periodística, poseemos la ventaja de conocer, de haber visto y oído en alguna ocasión a las «vedettes» del actual Parlamento. Nos ha sido fácil reconstituir los discursos de Ortega, de Azaña, de Maura, de Unamuno, de Sánchez Román; añadir a la substancia que nos trae el periódico, a lo permanente de estas peroraciones, lo accesorio de la voz y los gestos.

Es decir: que aparte la sensación directa del espectáculo—que imaginativamente puede suplirse—nada pierde de las representaciones de las Cortes el espectador incorpóreo.

* * *

Pero la vida parlamentaria no se circunscribe a las Cortes. Algunos de sus oradores más conspicuos sienten la necesidad del monólogo: del discurso sin controversia. Y aspiran a ser escuchados por las muchedumbres, a ponerse en contacto con la «masa». Ha sido, últimamente, el caso de Lerroux, en Madrid, pronunciando un discurso de siete cuartos de hora ante un auditorio visible de cuarenta mil almas y un auditorio invisible que no acertaríamos a calcular.

La radiodifusión ha creado un tipo de espectador «sui generis»: el que se contenta con oír, el que suple lo que no ve con lo que oye, el que asigna a un solo sentido la función de dos... La «sugestibilidad» de la voz humana nos permite presumir, figurarnos, a quien la produce fuera de nuestra órbita visual. A poco imaginativo que sea, el radioescucha «ve».

Nosotros sólo hemos asistido «in corpore et anima» al discurso de Lerroux. Nuestro sistema favorito con los oradores sigue siendo el de Emilio Faguet con los autores dramáticos: la lectura en el más confortable sillón de nuestra casa.

Claro que transcurren meses sin que leamos un buen discurso contemporáneo. Pero en nuestra biblioteca tenemos los de Demóstenes, los de Mirabeau, los de Danton, los de Castelar...

¡Y en cuántas ocasiones nos parecen pronunciados hoy!

ALBERTO INSUA.

(Prohibida la reproducción.)

Juanito Martín Sandalinas

Falleció en el día de ayer

A LOS 17 MESES DE EDAD

Sus desconsolados padres don Juan Martín y doña Milagro Sandalinas, abuelos paternos don Juan Martín y doña María Jover; maternos, don Joaquín Sandalinas y doña Desamparados Sancho; tíos y demás familia, al notificar a sus amigos pérdida tan dolorosísima, les ruegan asistan a la conducción del cadáver que tendrá lugar esta tarde, a las tres, desde la casa mortuoria, calle Avenida del Puerto, núm. 6, hasta el sitio de costumbre, donde se despedirá el duelo, de lo que quedarán reconocidos.

CERVEZA MORITZ

La más sana --- No tiene rival

Ministerio de Educación, Cultura y Deporte 2012

El decreto de alquileres

Beneficiará a los inquilinos una labor divulgadora

La cuestión de los alquileres vuelve á ser discutida. Se dice, al discutirla, que muchos propietarios no han declarado la renta verdadera de sus fincas urbanas y han venido pagando menos contribución de la que deben pagar, de lo cual resulta que a la vez defraudan a los inquilinos y a la Hacienda pública. Al obtenerse los certificados de renta, algunos propietarios protestan, porque son inferiores a la realidad. Pero si los datos catastrales erán válidos en el régimen anterior, porque favorecían a los caseros, no deben dejar de serlo en el actual régimen porque beneficien a los inquilinos. Los certificados del Catastro, en los juicios de revisión de los alquileres, deben surtir efecto pleno y deben ser válidos ante todos los organismos oficiales.

Se les aconseja a los inquilinos, para evitar los desahucios por falta de pago, que no dejen de pagar, de ningún modo, el importe de la renta, pues hasta que la rebaja de precio no adquiera carácter efectivo, mediante la sentencia de un juez, el inquilino no tiene derecho a fijar arbitrariamente la cuantía de la rebaja. No es cierto eso de que no hay obligación de pagar mientras no sea reducido el alquiler.

Y como son muchos los juicios de revisión de los alquileres que hay planteados, se cree necesario que se constituya en cada capital un juzgado especial que entienda exclusivamente en esos juicios. Y se pide que en ellos sean oídas solamente las partes contratantes, prohibiéndose que en los mismos ejerciten la representación de los litigantes los procuradores y los abogados. También se desea que las sentencias recaigan inmediatamente y que de una manera inequívoca se determine los documentos que han de ser presentados en el juicio, en apoyo del derecho en litigio y que se ordene a la dependencia que ha de extender esos documentos, que éstos sean despachados a las cuarenta y ocho horas de haber sido solicitados

Muy respetables son los intereses de los propietarios. Pero también los inquilinos tienen un perfectísimo derecho a defender los suyos.

Por eso entendemos que debiera realizarse una labor de divulgación del mencionado decreto.

Unión Republicana Autonomista

CONVOCATORIA URGENTE

Se convoca a los delegados nombrados por las juntas de Distrito para la revisión de las bases del Partido y a los delegados de los pueblos anexos a una reunión que se celebrará el próximo jueves, a las siete de la tarde, en los locales de la secretaría del Partido, Gran Vía de Germanías, 22, Casa de la Democracia.

—

Para el próximo jueves, a las seis de la tarde, se convoca a los diez presidentes de los comités de los distritos de la capital, en el local de la secretaría del Partido, Gran Vía de Germanías, 22, para tratar asuntos de interés.

Se ruega la puntual asistencia.

NUEVO DOMICILIO SOCIAL

Con motivo de haberse trasladado de punto el antiguo Casino Republicano de la calle de la Conquista, El Pueblo Radical, a la plaza de la República, su presidente don Rafael Benedito Grajales, obsequió a sus consocios y agrupaciones femeninas con un champañ de honor por la feliz terminación de las obras e instalación del nuevo domicilio social.

Se pronunciaron sus correspondientes discursos y también, como final de fiestas, se organizó un baile para solaz y esparcimiento de la gente joven.

Se prepara la inauguración oficial de este centro para el día 14 de Abril, primer aniversario de la proclamación de la República.

También enviamos nuestra felicitación a la Casa Pueblo Radical por su prosperidad en sus asuntos económico-sociales.

EL MISTERIO DEL CUARTO AMARILLO

«Si quieres evitar el «drama definitivo» me recibirás esta noche en el cuarto amarillo»

Mañana miércoles, en

OLYMPIA

Actos políticos

MONSERRAT

El sábado, a las diez de la noche, dará una conferencia en el Centro Republicano de Monserrat, nuestro compañero el diputado a Cortes don Julio Just.

El acto será público.

AGRUPACION FEMENINA CAÑAS Y BARRO

El próximo sábado, 12 del actual, se celebrará con toda brillantez la inauguración de esta agrupación fundada con los auspicios del glorioso casino Club Republicano de Patraix.

El acto tendrá lugar, a las nueve de la noche, tomando parte en el mismo doña Vicenta Borredá, doña Rosalía de Figueras, Francisco Ruano, don Vicente Alfaro y don Manuel Gisbert.

CENTRO UNION REPUBLICANA AUTONOMISTA DE MARCHALENES

El viernes, día 11 de los corrientes, celebrará este centro un gran acto de propaganda política, a las 9'30 de la noche, a cargo de los entusiastas propagandistas Carmencita Portolés, vicepresidenta de la agrupación femenina La Barraca; Francisco Ruano, periodista, y Alejandro López, secretario de la Federación de Juventudes Autonomistas.

Dada la trascendencia del acto, esperamos se verá concurridísimo.

P. U. R. A.

A las presidentas de las agrupaciones femeninas de la capital

Se convoca a todas las presidentas de las agrupaciones femeninas de la capital, a una reunión que se celebrará hoy martes, a las seis de la tarde, en la secretaría de la Casa de la Democracia (Comité Político).

A los correligionarios del Puerto

El domingo regresó de Madrid nuestro amigo y correligionario Juan Bautista Brau, quien nos pide hagamos constar en nuestro periódico, que desde hoy, y como siempre, queda a la disposición incondicional de todos los amigos y correligionarios del distrito del Puerto, a los que recibirá todos los días en su propia casa, Libertad, número 60.

Para mayor comodidad de los correligionarios y amigos, recibirá las quejas y peticiones todos los días, de nueve a diez de la mañana, sin perjuicio que fuera de esta hora pueda atenderles en horas y días que se encuentre en casa.

Hacemos este llamamiento muy gustosos, porque queremos demostrar que así trabajan nuestros concejales de Unión Republicana.

Gran festival teatral organizado por la Agrupación Femenina La Barraca, en el Teatro Principal

El próximo viernes, día 11, a las seis de la tarde, se celebrará en este teatro una matiné organizada por la Agrupación La Barraca y a beneficio de la misma, el cual promete ser un gran acontecimiento.

En esta función, y por primera vez en Valencia luego de ser derrocada la dictadura y proclamada la República, se representará la obra cumbre del inmortal novelista don Vicente Blasco Ibáñez, titulada «La Barraca», y escenificada por el notable autor valenciano don José Peris Celda con el título de «Terres malaides.»

Para representar esta función, la Sociedad Unión de Pescadores ha ofrecido la notable compañía de comedias de dicha sociedad, la cual, dirigida por el primer actor don Antonio Suay, realiza una creación de la citada obra.

Durante los entreactos, don Salvador Meseguer recitará varias poesías.

También se ha ofrecido galantemente para darle mayor esplendor al acto, la notable y laureada banda Unión Musical, de Valencia, la cual ejecutará diferentes composiciones.

A esta función han prometido su asistencia amablemente invitados por esta agrupación, nuestras primeras autoridades civil y militar don Luis Doporto y don José Riquelme, los hijos del inolvidable Maestro don Vicente Blasco Ibáñez y todos los diputados a Cortes y autoridades del Partido de Unión Republicana Autonomista y Miss Valencia 1932

La venta de entradas y localidades para esta función, se efectuará en el local de la Agrupación, Espartero, 17 (Círculo El Pueblo) y en casa de la presidenta de dicha agrupación, Padre Jofré, 12, bajo.

Las fallas

COMITE CENTRAL FALLERO

En contestación al suelto publicado en la Prensa el día 6 del corriente y firmado por don Enrique Pérez, hemos de manifestar: que habiéndose organizado el pasado año la I Vuelta fallera, a petición de la Federación Valenciana de Atletismo y en visita realizada a este Comité, esperaba en el presente año repitiera su vista para confirmar su II Vuelta fallera.—El Comité.

—

A partir de mañana daremos diariamente detalles de los festejos que este Comité realizará durante los días 13 al 20 del corriente.

Creemos que han de llamar poderosamente la atención nuestra Despertá, Crida, Concurso de tracas ordinarias al cronómetro, Certamen de rondallas, Concurso del Pasodoble, etc.

Oportunamente daremos las bases por las que ha de regirse el Certamen de Rondallas incluído en nuestra Semana fallera y que tendrá lugar en el teatro Apolo, el día 14 del coriente, así como las del Concurso del Pasodoble del día 18, indicando los premios, fecha de inscripción y demás detalles.

Advertimos a las comisiones de falla, que hoy quedará cerrado el plazo de admisión de las solicitudes que se han de presentar en el Gobierno civil para la celebración de sus festejos.

El Certamen Musical fallero

Bases para el Certamen Musical que se celebrará con motivo de la festividad de las fallas del año 1932.

Podrán tomar parte en él las bandas de las tres provincias que componen la región valenciana, que estén integradas hasta por 40 plazas y que no hayan obtenido premios en los certámenes musicales celebrados en las ferias de Julio.

Interpretarán "La fiesta rusa", de Frígola.

Y otra obra de autor español, de libre elección.

Premios: 1.500, 1.000, 750, 500 pesetas y seis accésits de 300 pesetas cada uno.

El festejo se celebrará el 17 de Marzo a las 15 horas, en la plaza de Toros.

CONDICIONES

Primera.—Para el cómputo del número de profesores de cada banda no se contará a su director.

Segunda.—A los efectos de que el festejo tenga una duración limitada, podrán tomar parte en él solamente diez bandas.

Tercera.—Si excediera de diez el número de bandas inscritas, se decidirá por sorteo las que tengan que actuar.

Cuarta.—Queda abierto el plazo de inscripción, que finalizará a las doce horas del día 12 de los corrientes.

Quinta.—Las inscripciones se presentarán o remitirán por correo, dirigidas al señor Alcalde presidente del Ayuntamiento, así como las cartas, oficios o consultas que al festejo se refieran.

En la hoja de inscripción que deberá ser firmada por el director de la banda respectiva, se hará constar el número de plazas y relación nominal de los profesores.

Las bandas que tengan alguna relación o dependencia con sus ayuntamientos, deberán obtener en la hoja de inscripción, la conformidad y firma del alcalde.

Sexta.—Los premios y accésits se concederán por el público, mediante votación, a cuyo efecto se depositarán los sufragios en las urnas que, con la denominación de cada banda se instalarán en el local donde se celebre el Certamen.

Séptima.—El día del Certamen, hora y media antes de la fijada para su celebración, se reunirán las bandas concursantes en el punto que se les indique, y, ejecutando marchas, se dirigirán al local donde aquél ha de celebrarse, por el itinerario que se designe.

Octava.—Al desfilar las bandas en el local donde han de actuar interpretarán uno de los distintos pasodobles del maestro Santiago Lope, titulados, "Valencia", "Los botijistas," "Gerona", "Tercien", "Gallo", "Dauder", "Vito" o "Angelillo."

Novena.—El turno de actuación de las bandas se fijará por sorteo.

Los sorteos dimanantes de estas condiciones se celebrarán públicamente en las Casas Consistoriales, ante la representación de la comisión municipal de Fiestas a las 12 horas del día 12 de Marzo.

Décima.—El escrutinio de la votación para adjudicar los premios se efectuará en dichas Casas Consistoriales a la terminación del festejo, pudiendo dicho acto ser presenciado por los directores de las bandas interesadas.

Onzava.—Para resolver las reclamaciones que puedan producirse con motivo del festejo queda ampliamente facultada la comisión municipal de Fiestas.

Valencia 7 de Marzo de 1932.—El Alcalde accidental, Vicente Lambíes; el secretario, Luis Larrea.

Acto civil en Marchalenes

Ayer falleció nuestro querido amigo y correligionario Francisco Sebastiá Cabo.

En plena juventud, cuando apenas contaba 23 años, Francisco Sebastiá había ya destacado en nuestro Partido como uno de los elementos más entusiastas y decididos.

Pertenecía al Casino Republicano Autonomista de Marchalenes y tanto entre los queridos correligionarios que lo integran como en el resto de los de la capital, ha producido esta desgracia una viva pesadumbre.

Fiel a sus convicciones, el malogrado Sebastiá dispuso que su entierro se verificase civilmente, como así acontecerá hoy, a las cuatro de la tarde, desde la casa mortuoria, calle de Marchalenes, 76, cuyo acto, por ser el primero de esta índole que se celebra en aquel poblado, constituirá una imponente manifestación de duelo.

A sus desconsoladas madre, hermanas y demás familia y asimismo a los correligionarios de Marchalenes, les enviamos la expresión de nuestro más sentido pésame por tan sensible pérdida.

La Inglesa

Para comprar los mejores preservativos dirigirse siempre, San Vicente, 98. La Inglesa.

OLYMPIA Mañana miércoles

EXTRAORDINARIO ESTRENO

La famosísima obra de GASTON LEROUX

EL MISTERIO DEL CUARTO AMARILLO

¿Quién no conoce el popularísimo drama de Gaston Leroux, que hizo inolvidable en la escena española, la llorada e insustituíble, María Guerrero?

¿Quién no recuerda la gran creación de Ernesto Vilches, en la interpretación del rey de los reporters, José Rouletabille?

ROLAND TOUTAIN, el acaparador de la simpatía despreocupada, parece nacido para el papel de José Rouletabille. Le hace pareja la espléndida belleza de Huguette Duflos en el rol de señorita Stangerson, alrededor de cuya figura se desenvuelve el misterio del cuarto amarillo, hermético, misterioso y emocionante.

NOTA: Se despachan localidades para mañana.

Diputación

Notas oficiosas

El presidente de la Comisión Gestora de la Diputación que regresó de Madrid el sábado por la tarde, apenas tuvo conocimiento de la denuncia inserta en el diario «Las Provincias» relativa al pésimo estado en que, por causa de las lluvias, quedan ciertas dependencias de nuestra plaza de Toros, dispuso lo necesario para remediar la falta, pronta y totalmente, tal como lo insinuaba dicho diario y en la medida de las exigencias del servicio, agradeciendo la indicación del denunciante (toda vez que el hecho le era desconocido).

* * *

Interesa a la presidencia de la Comisión Gestora hacer constar que, en lo referente a sus disposiciones acerca de la numeración de salas de clínicas en el Hospital provincial en sustitución de los nombres o advocaciones de santos y traslado de imágenes, de que se ocuparon «Diario de Valencia» y «La Voz Valenciana» el sábado, no le ha movido espíritu sectario de clase alguna ni deseo de hostilizar ni perseguir sentimientos religiosos de nadie, pues se ha limitado a cumplir con aquellas disposiciones, acuerdos de la Comisión a propuesta de los señores Llerandi y Fernández Cárcel, precisamente consultados al excelentísimo señor Gobernador civil, y llevados a efecto como exigencias de una formalidad reglada y establecida sobre laicismo en el Estado republicano y que consta en el espíritu de la Constitución aprobada por las Cortes.

* * *

El respeto que al presidente de la Comisión Gestora señor Calot le puedan merecer las opiniones y criterios ajenos en el orden confesional, lo tiene bien demostrado por actos reveladores de su conciencia en actuaciones diversas al frente del Gobierno civil cuando lo interinó, y en momentos difíciles para Valencia; sin que le sea dable en la cuestión comentada aceptar otros postulados que los de la ley constitucional, que como aquellos acuerdos se halla dispuesto a cumplir a toda costa.

* * *

Al felicitarse y felicitar a Valencia el repetido presidente por el resultado de las gestiones llevadas a cabo en Madrid para conseguir la breve y justa tramitación en el proyecto de ciudad sanitaria de Porta Cœli, le interesa significar al señor Calot su agradecimiento y el de la Comisión Gestora, al presidente del Consejo de ministros y diputados por esta capital don Manuel Azaña, al director general de Sanidad don Marcelino Pascua, y a los señores Ortiz y De Buen, así como agradecer el sacrificio que representa para el arquitecto provincial don Vicente Rodríguez su permanencia en Madrid por varios días, dedicado única y exclusivamente al logro de sus aspiraciones en este proyecto, del que con seguridad es el propulsor más decidido este funcionario.

Con la ciudad sanitaria se hará una gran obra de humanidad, y la Comisión Gestora ruega a la Prensa valenciana y a los corresponsales de los diarios de la capital de la República, todo el apoyo merecido a tan gratos y benéficos fines.

El proyecto será prontamente aprobado y autorizada la Diputación para dar comienzo en breve a desarrollar el plan de ejecución de obras que exige la primera parte de la ciudad sanitaria.

En esta gestión intervinieron activamente los señores Gisbert (don Manuel y don Antonio) y el arquitecto señor Rodríguez.

La sesión de ayer

La Comisión Gestora de la Diputación celebró ayer reunión, aprobándose diferentes dictámenes de trámite. Se acordó conceder mil pesetas a la comisión que construye una falla en Madrid y otras mil al comité central fallero.

El señor Gisbert dió cuenta del viaje realizado a Madrid para gestionar la breve tramitación del proyecto de la Ciudad Sanitaria, gestiones que fueron aprobadas por los demás gestores.

La sesión terminó sin otros asuntos de interés.

Ayuntamiento

Quintas

Se cita por el presente anuncio, por ignorar el domicilio actual, a los mozos del reemplazo de 1931, Rafael Antón Cabrera, Ramón Catalá Correcher y Vicente Juan Guayta para que se presenten con toda urgencia en la Caja de Recluta número 20 (cuartel de Santo Domingo), sito en la plaza de Tetuán, para notificarles el destino a cuerpo.

Valencia 7 de Marzo de 1932.—El presidente.

Anuncio

En la alcaldía de Rafelbuñol se celebrará los días 7 y 8 de los corrientes, el repartimento general sobre utilidades del año en curso, lo que se hace saber a los señores terratenientes de su término municipal.

Universidad de Valencia

«El humorismo en Música»

El autorizado compositor y crítico musical señor López Chavarri, que tiene a su cargo la clase de Música en los cursos de extensión universitaria, disertó el domingo por la mañana, en el salón de actos de la Universidad, acerca de «El humorismo en Música».

La extensa cultura del maestro y el amor que pone en cuanto se relaciona con el divino arte, deparó al numeroso y distinguido auditorio una sesión interesantísima sobre asunto tan poco divulgado.

Chavarri habló con su habitual elocuencia y dominio de la materia objeto de la conferencia y tuvo períodos muy felices definiendo el humorismo musical; estudió las características artísticas de los autores más calificados, ilustrando con fácil y comprensiva palabra las obras que se interpretaron de Beethoven, Haynd, Mozart, Sinding y otros compositores célebres, cooperando a la bella peroración del disertante la pianista señorita Amparo Moreno y la Orquesta Valenciana de Cámara, con su director don Francisco Gil.

Durante la conferencia y a la terminación de ésta, se tributaron merecidos aplausos al señor López Chavarri y a los citados elementos musicales, que tan eficazmente secundaron los designios del maestro valenciano.

Gobierno civil

VISITEO

Ayer recibió el Gobernador civil señor Doporto numerosas comisiones.

A la hora acostumbrada para recibir a los periodistas, el señor Doporto continuaba atareadísimo y en un momento que cambiamos impresiones nos anunció que hoy nos facilitaría datos relacionados con su reciente viaje a Madrid.

EL MISTERIO DEL CUARTO AMARILLO

«La puerta y la ventana estaban cerradas por dentro: ¿cómo pudo salir el asesino?»

Mañana miércoles, en

OLYMPIA

Sucesos

LOS ATROPELLOS AL ORDEN DEL DIA

Cuando se encontraba recogiendo desperdicios de carbón frente a la fábrica de productos químicos de Noguera, fué arrollado por el tren Eugenio María Ortiz, de 62 años, domiciliado en el Camino Hondo del Grao, resultando con heridas graves en el pie izquierdo y con la desarticulación de algunos huesos.

Fué curado en la Casa de Socorro del Puerto.

Pronóstico grave.

—

En la carretera de Barcelona, término de Puzol, fué atropellado por un auto el niño, vecino de dicho pueblo, Antonio López Giménez, de 10 años, que resultó con la fractura completa de la pierna derecha.

Fué asistido de primera intención por el médico titular de Puzol y luego trasladado al Hospital, donde ingresó en grave estado.

—

En la calle de Sagunto, frente a la Estación Sanitaria, fueron atropellados por el autobús número 9.336 M. V., Visitación Casas, de 40 años, domiciliada en la calle Barrio Ideal, 62, primero, sufriendo heridas contusas en las regiones parietal, occipital y temporal derechas, contusión con hematoma en el muslo derecho; conmoción cerebral y fractura de la base del cráneo.

Y su hijo Vicente Pascual Casas, de ocho años, que resultó con una herida contusa en la región occipital; escoriaciones en la pierna derecha y epitaxis.

Fueron curados en la Casa de Socorro del Museo y luego trasladados al Hospital.

FALLECIMIENTO

De resultas de las graves heridas sufridas por caídas casuales, han fallecido en el Hospital, Concepción Pérez y Cristóbal Albiach.

DENUNCIA

La familia de Vicenta Picazo González, ha denunciado al juzgado de guardia que la chica había sido raptada por su novio Hipólito Nicolás González, el cual se la llevó de su domicilio, sin que a pesar de las pesquisas realizadas hayan podido dar con el paradero de los enamorados.

LOS LADRONES TRABAJAN

Mientras doña Pilar Moya López, domiciliada en la casa número 11 de la calle de la Verónica, piso segundo, se hallaba visitando a unos amigos, entraron ladrones en su piso, llevándosele 250 pesetas en metálico que tenía guardadas en un mueble.

Los ladrones se abrieron paso fracturando las puertas de la habitación, hasta lograr descubrir el cajón donde se hallaba depositada dicha cantidad.

—

En un establecimiento de perfumería de la calle del Historiador Diago, número 29, penetraron ladrones durante la pasada noche, llevándose artículos por valor de 6.000 pesetas.

El dueño del establecimiento, Juan López Sánchez, denunció el hecho al juzgado.

UN HOMBRE DESCUIDADO

Ayer tarde fué atendido en el Hospital por el médico de guardia doctor Sánchez García el jornalero Vicente Martí Crespo, de 29 años, habitante en Cullera, el cual presentaba la amputación traumática de la extremidad distal del dedo medio izquierdo.

Pronóstico menos grave.

Según manifestaron el lesionado y su padre, se produjo el accidente estando cortándose las uñas con unas tijeras cuando se ha pillado el expresado dedo, seccionándoselo.

PRODUCTO de los laboratorios Batllés de Madrid. De venta en farmacias. Andrés Costa, concesionario exclusivo, Plaza de la República, 1, VALENCIA

COLISEUM

MAÑANA MIERCOLES

Estreno en este salón de una hermosa comedia musical

R. Moreno - R. Pereda - R. Rey

Completará el programa:

HUMO DEPOLVORA

Por Richard Arlen y Mary Brian

Ministerio de Educación, Cultura y Deporte 2012

Joven desaparecido

No es la primera vez que los periódicos de nuestra capital se ocupan de la desaparición del muchacho Vicente Casaña Mestre, de 16 años, botones de la sucursal del Banco de Vizcaya en Masamagrell, quien desapareció de dicho pueblo el día 13 del pasado mes

Vicente Casaña Mestre, joven desaparecido de Masamagrell

de Febrero sin que hasta la fecha se haya tenido ni el menor rastro de su paradero.

Nada se ha conseguido ni aun solicitando el concurso de la radio ni acudiendo a las autoridades. El padre del joven Casaña acude de nuevo a la Prensa para ver si hay algún ciudadano que pueda identificar la foto que publicamos del desaparecido, dando algún dato para poder llegar a encontrarle, calmando la justificada ansiedad de los suyos.

La última vez que fué visto llevaba Vicente Casaña uniforme del citado Banco, que cubría con la gabardina que aparece en nuestro grabado.

Llevaba botas rojas y sus señas personales son: bastante alto, delgado, ojos azules, pelo castaño liso y llevaba un sello de oro con sus iniciales.

¿Podrá alguien dar algún dato sobre el joven desaparecido?

Confiamos en la acción ciudadana.

Acción Republicana

CENTRO REPUBLICANO DE LA AUDIENCIA

IMPORTANTE

Se ruega a todos los correligionarios y correligionarias que para resolver cuantas dudas puedan existir en lo referente a su inclusión en el Censo electoral y demás tramitaciones para ello, se ha establecido una oficina electoral que funcionará, de nueve a once de la noche, todos los días en el domicilio del centro que se menciona (Gil Pojo, 3, segundo).

No dejéis de acudir a cumplir con este requisito, en bien de nuestra gloriosa República. — El presidente del Comité, Manuel Selvi Ballester.

DISTRITO DEL HOSPITAL

Convocatoria importante

Se convoca a todos los correligionarios de la sección 19 del distrito del Hospital, socios del Casino Galán, autonomistas inscritos en el Censo y simpatizantes, a una reunión que tendrá lugar mañana, a las nueve de la noche, en el citado casino (Camino de Madrid), para tratar asuntos de vital importancia.

AGRUPACION FEMENINA REPUBLICANA LOS ARGONAUTAS DEL ZAFRANAR

Esta agrupación celebrará junta general el jueves, a las diez de la noche para nombrar la junta directiva, aprobación del reglamento y asuntos generales.

Por tal motivo, se ruega la asistencia a todas las asociadas y simpatizantes que deseen pertenecer a esta agrupación.

DISTRITO DEL TEATRO

En la junta general celebrada por el Ateneo Republicano Autonomista el sábado último, resultó elegida la siguiente junta directiva:

Presidente, Vicente Vilar Miralles; vices, Juan Manuel Portaceli y Carlos Linares; secretario, César Cimadevilla Crespo; vices, Antonio Cimadevilla Crespo y Manuel Peralt Carreres; tesorero, Conrado Comes; contador, Francisco Ramírez; bibliotecario, José Arguedas Serrano; vocales: Manuel Olmos Alfaro, Vicente Abril, Ricardo Gil, Vicente Royo Teruel, Luis Martí, Paquito García Calvo, Vicente Fando Matamales y Francisco Honrubia Escribano.

Actos civiles

En el juzgado de San Vicente fué inscrita ayer con el nombre de Maruja, una hija de nuestro querido amigo y correligionario Luis Cantero Monferrer, presidente del Club Republicano de Patraix.

Firmaron el acta don Sigfrido Blasco y don Manuel Gisbert.

Tanto la recién nacida como su madre, Rosa Tamarit, continúan en buen estado de salud.

Felicitamos al matrimonio Cantero-Tamarit por su constancia en esta clase de actos.

—

En el juzgado municipal de Monserrat contrajeron matrimonio civilmente el joven y fervoroso republicano, socio de este casino, José Llácer Campos con la encantadora señorita Rosita Gimeno Campos.

Firmaron el acta como testigos el alcalde Francisco Campos Mafé y el teniente alcalde José Chasán Ribes.

Al acto asistió gran número de correligionarios y el matrimonio recibió numerosas felicitaciones, a las que unimos la nuestra más sincera.

—

El día 5 del actual y a las 17 horas, contrajo matrimonio la bellísima señorita Pilar Melero Punzano, hija de nuestro querido correligionario contador de Fraternidad Republicana Socialista del Puerto, don Federico Melero Reyes y doña Pastora Punzano Marín, con el correligionario don Edilberto Muñoz Punzano.

Fueron testigos el secretario de la misma don Francisco Galiana Iñesta y el vocal don Heliodoro Romero Fuster. El acto constituyó una lección de ciudadanía por parte de este distrito, que con ello ve la rotura de las cadenas que oprimían al pueblo.

Reciban los recién casados nuestra más sincera felicitación, deseándoles una vida llena de venturas.

Fraternidad Republicana Socialista del Puerto y en su nombre la directiva, también envía a los nuevos cónyuges y al padre de la novia, su felicitación por tan fausto acontecimiento.

En la Audiencia

En la Sala de lo civil se vió un mayor cuantía sobre reclamación de cantidad procedente del juzgado de Castellón informando los letrados señores Ibáñez Rizo y Calatayud.

TRIBUNAL INDUSTRIAL

Señalamientos para hoy

A las once, reclamación de indemnización por accidente del trabajo de don Germán Monrabal a don José M. Expert y Sociedad Mutua Valenciana.

A las once y media, otra reclamación idéntica de don Eduard Will a don G. Fretag.

En ambos juicios actuarán los siguientes jurados:

Patronos: don Juan Díaz, don Evaristo Bas y don Vicente Cabo.

Obreros: don José Herrero, don Vicente Medin y don Eduardo Delás.

A las doce, reclamación por despido injustificado de don Vicente Mira a don Pedro Borrás.

Patronos: don Mariano Martínez, don Pablo Vera y don Rafael Aracil.

Obreros: don Francisco Anchel, don Vicente Guillem y don Víctor Font.

EL MISTERIO DEL CUARTO AMARILLO

Quizá no sea un drama pasional pero, desde luego, es apasionante

Mañana miércoles, en OLYMPIA

AMONTILLADO Y COÑAC

NPU

BODEGAS DEL EXMO. SEÑOR DUQUE DE ALMODOVAR DEL RIO

SANCHEZ ROMATE Hnos

JEREZ Y COÑAC

Gran Aperitivo JEREZ-QUINA "DUQUE"

Agente General en la Región:

ANTONIO ORDOVÁS

AVENIDA MARIANO ASER, 9

Teléfono 15.585. VALENCIA.

Asociación Profesional de Estudiantes de Medicina

Anfiteatro anatómico

Se convoca a todos los asociados a la Asamblea extraordinaria que se celebrará hoy, a las cuatro y media de la tarde por primera convocatoria y a las cinco por segunda para tratar del siguiente orden del día:

Lectura del acta anterior, asunto de complementos, vacaciones (calendario escolar) y asuntos varios. — El secretario, Pascual Aragonés; el presidente, Martínez Iborra.

Espectáculos

Teatro Principal

COMPAÑIA DE

Carmen Moragas

Hoy martes

A las 10'15 noche:

ESTRENO de la comedia en tres actos, de Carlos Goldoni

Mirandolina la Locandiera

Próximamente, estreno de las comedias «Esta noche o nunca» y «Las llamas del convento»

Teatro Ruzafa

Compañía de zarzuela y revistas

A las 10'15 noche:

LA GUITA

Las Leandras

La obra cumbre de la temporada

ESLAVA

COMPAÑIA PINO-THUILLIER

A las seis tarde y diez noche:

La razón del silencio

Sábado, a las diez noche, beneficio de

PACO ALARCON

¡Mujercita mía!

Se despacha en contaduría

ALKAZAR

Carrer del General Sanmartín

COMEDIA VALENCIANA

A les sis vesprada i deu nit:

Lo que no ha segut

Tres actes, Josep Alcira

Salón Novedades

Compañía valenciana de comedias

A las 6'30 y 9'30:

LO ROSA DEL BARRIO CHINO

LA DANSA DEL CATRE

A las 11'30 noche:

LA DANSA DEL CATRE

LA NETETA DEL MEU COR

Cinema Goya

CURA DE REPOSO

EL INTREPIDO

DIBUJOS SONOROS

EL ULTIMO DE LOS VARGAS

Por Jorge Lewis y Laura Alcañiz

Mañana:

Oriente y Occidente

Hablada en español, por Lupe Vélez y Barry Norton

COLISEUM

Hoy martes

Ultima exhibición del gran programa.

Bajo los techos de París

— Y —

EL OTRO YO

Película policíaca, género nuevo, en el cine sonoro

Mañana miércoles, colosal estreno:

Gente alegre

Rosita Moreno, Roberto Rey y R. Pereda

Teatro Musical

Poblados marítimos. P. Rosario Butaca, 0'30 General, 0'20

UNA COMICA EN DOS PARTES

Aristócratas del hampa

Siete partes, por Dorothy Mackail y Milton Sills

La conquista del amor

Ocho partes, por Aileen Pringle y Edmund Lowe

Vida bohemia

Nueve partes, por Jhon Gilbert y Renée Adorée. Extraordinaria

OLYMPIA

Hoy martes

PROGRAMA

Tarde, 5'45.—Noche, 10'15:

Ultimo día de la producción Fox Film en español

ERAN 13

Magistralmente interpretada por todo el elenco de artistas españoles que se encuentran en Hollywood

Manuel Arbó, Blanca de Castejón, Juan Torena, Carmen Rodríguez, Ana María Custodio, M. Ligero, José Nieto, etc., etc.

Un viaje de placer alrededor del mundo, se convierte en una serie de emocionantes aventuras

La sesión empezará con la proyección de otras películas

CINE CAPITOL (Metro Goldwyn Mayer)

Hoy martes

A las 5'45 tarde y diez noche:

Diario Metro

Gente al agua

(Cómica)

John Gilbert

Leila Hyams

Anita Page, en

El destino de un caballero

Producción Metro Goldwyn Mayer

Gran Teatro

CINE MUDO

Calefacción central.

Hoy cinco tarde y 9'30 noche:

Bernabé, hace el Don Juan

(Cómica)

El gran asunto de aventuras

La dama del yate

Anna Nilsson y Walter Greil

La preciosa comedia frívola

El príncipe X

Hilda Ross y Harry Liedtke

Jueves: ANNY ONDRA, en

¡Un marido por favor!

Salón Giner

Pilar, 7

Exito enorme de la versión sonora de

La Fiera del Mar

Por John Barrymore y otras producciones de gran sensación

Precios populares

Royal Cinema

Socorro, 8

KILOMETRICO

¡Sublime programa sonoro!

Gran éxito de la preciosa película, por Dolores Costello

La mujer de Jerónimo Bonaparte o la Bella de Baltimore

Gran suceso con la superproducción documental

PAZ

Explicada en español

Verdadero éxito de la emocionante producción sonora

Al compás de las horas

Metrotone Sonoro

Cuando el buque marcha

Preciosas canciones

El tren de placer

(dibujos sonoros)

Cine Ideal

SONORO WESTERN ELECTRIC

Un año a la sombra

Cómica en dos partes, por Stan Laurel y Oliver Hardy

NOTICIARIO FOX MOVIETONE

Al campo se va mi mujer

(Dibujos sonoros)

La mujer X

Por María Ladrón de Guevara, José Crespo y Rafael Rivelles

Hablada en español

Próximamente: OLYMPIA, hablada en español, por María Alba y José Crespo

Cine Progreso

UNA COMICA EN DOS PARTES

El matón de Texas

Seis partes, emocionantes

El enemigo de las mujeres

Seis partes. Deliciosa comedia

Vieja hidalguía

Nueve partes, por Marina Marés y Antonio Moreno

Extraordinaria

Jueves, sólo un día:

La reina del bulevare

LIRICO

Hoy martes

Ultima exhibición de la película más discutida de esta temporada

Marruecos

Dirección de VON STEMBERG

Interpretación de

Marlene Dietrich

Gary Cooper

Adolfo Menjou

Mañana, colosal estreno:

Carne de Cabaret

Se despachan localidades en contaduría desde las once de la mañana

Cine Versalles

Dibujos mudos

La bodega

La obra cumbre de don Vicente Blasco Ibáñez. Bailes, cantos y saetas, por Conchita Piquer

En cada puerto un amor

Hablada en español, por José Crespo y Conchita Montenegro

Jueves: EL PROCESO DE MARY DUGAN, en español.

CINEMA SUIZO

Sonoro Western-Electric

Hoy, a las cinco tarde y 9'45 noche:

A carta cabal

Por Víctor Mac Laglen y Lilian Tashman

NOTICIARIO FOX

Dibujo sonoro

Inspiración

Por Greta Garbo, Roberto Montgomery y Levis Stone

Cine Doré

UNA COMICA EN DOS PARTES

El gran suceso del circo Rosse

Siete partes, emocionantes

Música celestial

Siete partes, por Laura La Plante

El avión sin piloto

Siete partes, extraordinaria

Jueves: CANCION GITANA, por Lil Dagover.

Trinquete Pelayo

Hoy, a las 3'15 de la tarde, se jugarán dos interesantes partidos por los afamados pelotaris:

Primer partido:

Chelaet, Mora II y Mora I, contra Pallero, Peris y Aranda

Segundo partido:

Pedro y Molina, contra Cuart y Fuster, p.

Escalera cuerda, 50 tantos.

TINTURA IODO-TANICA DOCTOR GREUS: Lo mejor en esta época para niños raquíticos y escrofulosos. Farmacia P. Santa Catalina, 4.

NOTICIAS

En el Círculo de Bellas Artes se inaugurará hoy martes, a las siete de la tarde, una Exposición de retratos humorísticos del artista señor Gamborino Martín.

—•✻•—

La junta directiva de la Sociedad Cultural María Guerrero ha quedado constituída de la siguiente manera:

Presidente, don Francisco Durá; vice, don Arturo Royo; secretario, don Vicente Villalba; vice, don Eduardo Espejo; archivero, don Ricardo Vivó; tesorero, don Luis Romero; contador, don Antonio Corachán; vocales: don Juan José Serrano, don Arturo Sebastiá, don Francisco González, don Francisco Babí y don Antonio Valls.

—•✻•—

CERVEZA MORITZ

LA MAS SANA

—•✻•—

La Asociación de Empleados de Banca de Valencia y su provincia celebrará junta general extraordinaria mañana, a las 21,30 por primera convocatoria y por segunda a las 22, con objeto de discutir y aprobar con las enmiendas a que hubiere lugar el proyecto de reforma del reglamento vigente de la misma y que confeccionó la ponencia que al efecto se nombró.

Con el fin de evitar la duración de las discusiones y que éstas vayan lo mejor encauzadas posible, esta directiva ruega a sus compañeros que toda enmienda a dicho proyecto o nuevo artículo que consideren de conveniencia agregar al mismo los presenten por escrito hasta quince minutos antes de dar comienzo la sesión.

Esperando atenderéis este ruego y no dejaréis de asistir a la sesión indicada, os da las gracias la directiva.

—•✻•—

CURA RADICAL por INHALACIÓN

PULMOZONOL

Bronquitis - Asma - Catarros

Bronconeumonías

GRIPPE

Tuberculosis incipientes

Venta: A. Gámir

Ptas. 6'70

—•✻•—

Una nutrida comisión de vendedores del Mercado de Ruzafa nos ha visitado en demanda de que hagamos llegar su queja a la Alcaldía, ya que va encaminada a impedir un abuso.

Desde hace algún tiempo, a la hora de mayor concurrencia en el referido mercado, se colocan dos rifas de las llamadas del «conejito», impidiendo el paso de las compradoras y perjudicando a los industriales que allí trabajan.

La protesta, no dudamos será atendida.

—•✻•—

NIEVINA (crema) suaviza cutis y manos, no engrasa, se absorbe. Caja 0'40. Farmacia de la Morera.

Obreras

La Profesional, Agrupación de Dependientes de Hoteles y Cafés.—Convoca a sus socios a junta general para hoy, a las 4,30 de la tarde, y continuación de la misma mañana, a las tres de la madrugada, para tratar asuntos de gran interés.

Juanito Martín Sandalinas

El hogar de nuestro querido amigo y correligionario Joaquín Sandalinas pasa por uno de los más amargos trances: el nieto de nuestro amigo, Juanito Martín Sandalinas, falleció en el día de ayer, a los 17 meses de edad, sumiendo a los suyos en amargo desconsuelo.

Todo en la vida sonreía al pequeño, encanto y amor de sus padres, cuando la parca cruel vino a segar su vida, abriendo un vacío para rellenar el cual no hay palabras bastantes.

A los desconsolados padres del niño Juanito, como a su demás familia, enviamos nuestra más sentida manifestación de pésame, invitando a nuestros amigos y correligionarios para que asistan a la conducción del cadáver, que se verificará hoy, a las tres de la tarde, desde la casa mortuoria, Avenida del Puerto, número 6, al lugar de costumbre, donde se despedirá el duelo.

Don Francisco Marqués

En el vecino pueblo de Tabernes Blanques dejó de existir ayer el respetable comerciante don Francisco Marqués Grau. Su muerte ha producido hondo sentimiento entre los innumerables afectos que en todas las clases sociales supo captarse por su caballeroso trato.

Activo, emprendedor, de meritísimas aptitudes mercantiles, alcanzó gran prestigio en esta plaza, donde su honradez fué el aval de honorable cualidad en sus empresas

En el seno de la familia, fué padre amantísimo y esposo ejemplar que consagró a los suyos ternuras y sacrificios, que vióse premiado por la inefable paz de su hogar, ahora perturbada por el dolor acerbo de los que hoy lloran tan irreparable pérdida.

A su viuda, doña María Teresa Meseguer e hijos, les enviamos el testimonio de la más cordial de nuestras condolencias.

Próximamente en CINE CAPITOL (Metro Goldwyn Mayer)

JOAN CRAWFORD

en

NOVIAS RUBOROSAS

Metro-Goldwyn-Mayer

Y la gran producción de largo metraje, HABLADA EN ESPAÑOL

El príncipe del dólar

Por CHARLES CHASE

DANCING ALKAZAR Ribera, 2 Teléf. 16.647

Cabaret de moda. 50 bailarinas de salón. Música continua. Exito clamoroso del BALLET MARIÑI, compuesto por seis bellísimas señoritas Exito de la escultural bailarina GOLETERA. Gran éxito de la monísima bailarina, ESPINOSA.

BA-TA-CLAN Gerencia y dirección LLIRI.—Pi y Margall, 5 y Mosén Femares, 4.—Teléfono 14.914

Programa monstruo. Dos orquestas, espectáculo y cabaret. CUATRO ESTRELLAS, CUATRO, y revista negra y blanca. MIS VIOLA, E. DASA, NATI MORALES, WALKINS. Sábado, M. López, Hermanas Lipiolas y Bella Dorita. Hoy, LILLIE GEEN, danzas

CINEMA SUIZO Hoy martes

INSPIRACION

Por la única, la divina e insustituíble

GRETA GARBO

Secundada por Roberto Montgomery y Lewis Stone

EDEN CONCERT — Barcas, 7 — Dirección: José de la Torre

Grandioso programa de variétés frívolas.—Ultimo día de LOLITA GRANADOS. Formidable exitazo de la estrella frívola

PEPITA FONS

Hoy, debut de las estrellas

TINA Y PURA NEGRI

De una a cuatro, gran cabaret.

Ministerio de Educación, Cultura y Deporte 2012

Madrid, Provincias y Extranjero

El banquete de la Juventud Radical al señor Lerroux

Interesante discurso de don Alejandro

Para festejar a su jefe don Alejandro Lerroux por el día de su cumpleaños, la Juventud Radical organizó ayer mañana un banquete en el Palace Hotel.

Asistieron cerca de mil personas, todas cuantas cabían en el local elegido, entre las que figuraban representaciones venidas de diversas provincias españolas.

Acudieron asimismo todos los diputados y cuantas personalidades destacan en el partido acaudillado por el señor Lerroux.

En la mesa presidencial sentáronse con el homenajeado los señores Martínez Barrios, Abad Conde, Rey Mora, Cámara, Aurelio Lerroux y los que forman la junta directiva de la Juventud Radical de Madrid.

El presidente de la Juventud Radical don Antonio Martínez, ofreció el homenaje al señor Lerroux, y al hacerle saber la adhesión incondicional de todos los reunidos, le hizo entrega de una pluma de oro, adquirida por suscripción entre los socios del Centro Radical, diciéndole era para que firmase el señor Lerroux su primer decreto cuando fuese presidente del Gobierno.

Hablaron después los señores Vega, Iglesias, Abad, Sevilla y Samper.

A continuación pronunció un vibrante discurso el joven diputado de la minoría radical por Huelva, señor Rey Mora, que comentó el enorme desplazamiento de la opinión española hacia el señor Lerroux.

Rechaza la convencional división política de izquierdas y derechas.

Recuerda la frase de Wells al alcalde de Nueva York, cuando éste preguntó al gran escritor, paseando por Roma, cómo se había logrado aquel espectáculo de maravilla, aquella belleza imponderable de la ciudad.

«Esto se hace con siglos de historia», respondió Wells. Esto es don Alejandro: historia solera, tradición republicana. No es viejo, porque no sabe sentir el rencor ni el odio y todo él es un ejemplo de solidaridad humana.

El señor Rey Mora fué ovacionado largamente.

Seguidamente hizo uso de la palabra el ex ministro de Comunicaciones, que comenzó diciendo que había allí congregada una enseñanza para deducir que puede brindar a sus amigos como ilusión consoladora de que sus esfuerzos no se perderán; a nuestros adversarios, como prueba inequívoca de que no lograrán, sean cuales fueren las artes que empleen, hacernos desaparecer de la vida pública española.

Continúa el señor Martínez Barrios diciendo:

«Cuando los partidos llegan a la plenitud como ha llegado el partido republicano radical; cuando constituyen por su programa y por la conducta una esperanza para los ciudadanos; cuando tienen al frente en pavés un hombre en quien se simbolizan y cifran los más puros anhelos de la conciencia española, el único peligro que a los partidos puede asaltar es el de no tener a lo largo del tiempo unos continuadores; el de que todo sea viejo o maduro porque la juventud, desbordada ya de esos principios del partido, no se les incorpore. Pero para asegurar nuestra perennidad dentro de la vida española, podemos asegurar que la simiente que hubimos de depositar no ha sido perdida. Ahí está esa espléndida juventud que es seguramente en el ánimo del señor Lerroux la más generosa de las caricias porque ella acredita con su presencia, con su adhesión, que el partido republicano radical, partido de historia y de presente, es también partido de porvenir.»

El señor Martínez Barrios fué muy aplaudido.

Al levantarse a hablar el señor Lerroux se le tributa una clamorosa ovación que dura largo rato.

El jefe de los radicales comienza diciendo su agradecimiento a la Juventud Radical de Madrid por el acto con que se le obsequia y se congratula de que por dondequiera que sea, al cabo de una larga vida, encontrará una simiente convertida en flor, una flor convertida en fruto y un fruto que está a cada paso ofreciéndole, con su colaboración, manera de contribuir a la obra que el partido republicano radical tiene que realizar.

Refiriéndose a los discursos pronunciados por los que le precedieron en el uso de la palabra, el señor Lerroux dijo:

—En ellos habéis visto una cosa que es necesario resaltar sobre todas: una identificación espiritual que no se traduce ni en derechas ni izquierdas, ni en centro, sino en unidad de pensamiento, de sentimientos y de voluntad.

Aludiendo luego a los muchos comentarios que se hacen en su torno, llamándole joven unas veces y viejo otras, dijo:

«Estando entre vosotros, mientras pueda tenerme en pie, arde en mi corazón la juventud que vosotros lleváis en la sangre.

Si yo fuera un romántico posiblemente no sería un revolucionario; si no fuera un sentimental, posiblemente no habría conseguido, después de tantos años y de tanta lucha y de tantas vicisitudes, agrupar en torno mío tantos valores y este romanticismo y este sentimentalismo tiene una vacilación de timbre en la voz y de lágrimas en los ojos. Pero ya véis; yo que he afrontado y superado tantas tempestades, también sé afrontar y superar esta otra que dentro del alma algunas veces asoma en esos temblores y en esas humedades.»

Hablando de los elementos radicales que han asistido al homenaje en su honor, dice:

«Y de estos tiempos y cuando vieron frustradas las esperanzas en el conato tantas veces repetido sobre el sacrificio de unos pocos de que todos los republicanos se unieran al fin, bajo la bandera radical... estos más modernos hombres y mujeres que fraternizando al fin, constituyen hoy una falange, la más unida, por el pensamiento y por el sentimiento, la más disciplinada por la acción y la subordinación y que pueden ser fundamento de mayores esperanzas, para que la República, no digo yo que se frustre, porque ya no se puede frustrar, pero no frustre el tiempo y la energía que pueda invertir en una labor positiva y fecunda, dando forzadas a babor o estribor, o perdiendo el tiempo alguna vez, retrocediendo en el rumbo emprendido.»

Luego, refiriéndose a que siempre se le pone por delante quizá como padrón de ignominia, para deducir en él contradicciones el artículo «Rebeldes, rebeldes», el señor Lerroux dijo en tono brillante:

«Ahora sí que podemos decir: Nosotros somos nosotros. Con nuestra personalidad, con nuestra doctrina, con nuestro programa, con nuestras esperanzas, que se cifran en esta juventud, de cuya capacidad, de cuyo valor, habéis tenido en estas horas, no diré que frases, sino demostraciones abundantes, nosotros somos nosotros y estamos donde estábamos: ni más a la derecha ni más a la izquierda.

Elementos de partido, que llegada la hora de las responsabilidades, no saben adaptarse a la realidad, para hacer eficaz su actuación, solamente esos pueden establecer un pugilato en lo de ir más a la izquierda o más a la derecha. Ahora no se trata de definir la posición topográfica y afirmo que como entonces sigo rebelde. Pero yo pido a la juventud que interprete bien, que lea bien, que sienta bien. Mi rebeldía es una rebeldía espiritual, mi rebeldía es amor a la justicia, contra la tiranía, contra una economía en la que hay seres que mueren de hambre, mientras hay otros que viven en la opulencia. (Grandes aplausos.) Y por el impulso activo de esa rebeldía, que determina en mi alma un dinamismo siempre en función, he podido conseguir, colaborando con tantos otros, que lleguemos al estado que se apetecía tácitamente, mientras se escribía «Rebeldes, rebeldes».

Luego añade:

"A nosotros no se nos pasa la hora. ¿Qué se ha de esperar? ¿Qué se espera? ¿No habéis dicho vosotros que soy tan joven y tengo tanta voluntad?"

Refiriéndose a los socialistas, agrega:

"Todo llegará: necesariamente llegará, porque llegará el momento en que por sus propias convicciones el partido socialista abandonará sus puestos en el Gobierno o porque comprenderá que no puede seguirse sin una política concreta que nos conduzca a obtener de la democracia todo el fruto que España tiene derecho a esperar de ella, o porque sus divisiones, el abandono de su propios amigos, la sublevación del campo sobre el que hicieron impensadas promesas, que no pueden realizar, la rebelión contra aquellos procedimientos de gentes que llegaron sin pasar por ninguna aduana de unos y otros partidos, con el peligro de que los gobernantes participen inmediatamente del poder por medio de juzgados municipales, elegidos por medio de alcaldes, están sometiendo a España a verdadera vergüenza y verdadera ignominia.

Y el partido socialista rechazará esas responsabilidades y no tiene más que una manera de hacerlo: abandonar el poder cuando crea que ha llegado el momento de abandonarlo.

Yo no les impulso, yo no se lo pido, se lo van a pedir todos los intereses que en España se encuentran lesionados por la participación, por una política partidista, por una política de egoísmo que es bien explicable en partidos que han vivido tanto tiempo en la oposición y que llegan de repente a encontrarse en la altura del poder; pero más explicable aún sería pensando en el porvenir y estudiando la historia de sus similares en otros países, se adaptasen al ritmo según el cual ha de intensificarse la democracia, ha de verificar su evolución educando a las masas, preparándolas para esa transformación.

Luego han de venir nuevamente gobiernos en que estén debidamente ponderadas las representaciones del sentido socialista y la representación de una democracia republicana que en su evolución haya llegado a hacer posible que la burguesía, que el capital y los altos intereses del capitalismo y del individualismo se acomoden a esas nuevas modalidades para después, fusionadas todas las clases sociales en una sola, porque ya no habrá clases sociales, para realizar aquel programa que no será ciertamente el que escribió Carlos Marx o los que condenan ahora los unos o los otros, sovietista-comunista, que todo viene a parar en lo mismo, porque no hay lógica en el socialismo, sino para en comunista; pero unos y otros habrán de rectificar con aquel sentido humano que ya en su libro famoso del propio ministro actual don Fernando de los Ríos preconizaba No se puede prescindir de esa etapa. No se puede prescindir de esa etapa y esa etapa no la puede realizar sesudamente más que el partido republicano radical.

Se dice que contra mí no hay nada, que contra el partido republicano radical tampoco; que es contra esa avalancha de elementos que está inundando el partido republicano radical. Pero yo digo, ¿es que otras avalanchas no inundan a los demás partidos? Pues si no los inundan, peor para ellos, porque entonces es que no representan ningún sentido de realidad en la vida nacional, y contra el sentido de realidad de la vida nacional no se puede vivir.

Se refiere el señor Lerroux después a los elementos que se le van sumando y a los que no es lícito rechazar, porque sería el colmo de la contradicción haberse pasado la vida en una obra de difusión, evangélica, captando voluntades, de propaganda, de difusión del programa y de las verdades que nosotros sentimos, y cuando una conmoción espiritual como la que representa la revolución realizada llama a las puertas de la conciencia de esos hombres y esos hombres rectifican y se acercan a ella, les cerráramos la puerta, porque entonces seríamos de un sentido burgués abominable, como si cuando hay hambre entre los campesinos se cierra el coto de caza para que no puedan tener ni la esperanza de llevar un trozo de leña a sus hogares, los menesterosos. Con ellos nos honramos, con ellos nos engrandecemos.

Nada más simbólico, nada más expresivo de esa evolución que lo que acaba de ocurrir en Barcelona. No voy a hablaros de ello porque parecería una vanidad personal, pero, ¿es que yo he tenido que rectificar algo? Mi programa es éste: yo no lo rectifico ni una tilde; los que me quieran, ya lo saben: que permanezcan aquí y me acompañen; los que no, que me abandonen. Se lo agradeceré de todos modos y no me han vuelto la espalda.

¿Esto quiere decir que todos los que lleguen van a permanecer constantemente inscritos? ¡Ojalá! Probablemente, no; pero con que nos quede uno que tenga el valor representativo que signifique para nuestra propaganda haber conquistado un hombre, una voluntad, un valor humano, ya es suficiente para ratificar esa tendencia que yo recomiendo a todos y es contra eso contra lo que formulan sus invectivas nuestros adversarios.

Yo creo que les pasa lo que a las feas cuando ven que las guapas son demasiado cortejadas. ¡Suerte que tiene uno! (Risas y aplausos.) ¡Qué le vamos a hacer! Hasta la caricatura me da argumentos. Hace poco se me pintaba realizando el cuento del aragonés. La caña, el anzuelo sin cebo. «Que pique el que quiera, que aquí no se engaña a nadie.» Y si a pesar de eso venís a nosotros, ¿por qué es? Porque actuamos en la vida con un sentido humano.

Termina aludiendo al discurso de uno de los anteriores oradores en el que decía que la República era para todos los españoles, aunque nos reservamos el derecho de gobernarla los republicanos, dando en su día participación a todos los demás cuando se lo merezcan.

Al terminar su discurso el señor Lerroux es estruendosamente ovacionado por todos los concurrentes.

El discurso que leerá el señor Alcalá Zamora en la Academia

El presidente de la República elegido académico de la Lengua en la vacante de Francos Rodríguez, ha terminado ya el discurso que ha de leer en el acto de su recepción.

Ha desarrollado un tema interesantísimo: «El derecho en el teatro» y estudia los puntos a desarrollar en la producción dramática.

Quienes conocen el discurso afirman que se trata de un magnífico trabajo, tanto por su pensamiento como por su forma literaria.

El acto de la recepción tendrá una gran solemnidad y le contestará el presidente de la Academia, don Ramón Menéndez Pidal.

El Consejo Superior de Guerra

A las 12'30, bajo la presidencia del ministro señor Azaña, se reunió el Consejo Superior de Guerra.

Detalles de la muerte del señor Briand

La noticia más interesante del día de hoy la constituye el fallecimiento en París del ex ministro de Negocios Extranjeros don Arístides Briand.

En los círculos políticos y diplomáticos causó gran impresión

En la embajada francesa, en las sociedades y Bancos de esta nacionalidad, las banderas ondearon a media asta.

Todos los periódicos le dedican extensas necrologías denominándole el apóstol de la paz y recordando la fructífera labor que realizó al frente del ministerio de Negocios y en sus intervenciones en el organismo internacional de Ginebra.

Interrogado el señor Lerroux acerca de la figura de Briand dijo que le conoció el año 1906. Desde entonces tuvieron estrecha amistad.

Recientemente, al triunfar la República en España, estuvo en comunicación con él en Ginebra, cuando Lerroux desempeñaba el ministerio de Estado. Encontró coincidencias con Briand en los problemas internacionales.

La última vez que estuvo en Ginebra oyó de Briand los consejos y opiniones que le ayudaron a conseguir que España hiciese allí un papel decoroso.

Briand acogió con simpatía las sugerencias de Lerroux en lo referente a las negociaciones comerciales que tenía entablada España.

La política internacional de la paz pierde con la muerte de Briand su mejor caudillo y Francia uno de sus más altos valores políticos.

Romanones ha dicho que Francia tiene el privilegio de que en la hora oportuna nunca le faltan los hombres necesarios y éste era el caso de Briand. Cuando la oportunidad desaparece, Francia deja a un lado a los hombres. Por eso Briand políticamente había muerto hace algún tiempo: cuando se presentó a la presidencia de la República y fué derrotado.

Tuvo la debilidad de prestarse a un juego de sus amigos aspirando a la primera magistratura sin darse cuenta de que él era muy superior a la presidencia de la República, para la cual se requieren siempre hombres de condición no extraordinariamente sobresaliente.

El nombre de Briand perdurará porque pocos como él han sabido encarnar el espíritu de Francia.

Fernando de los Ríos ha dicho que Briand, en estos últimos años, fué el que con más profundidad abogó por la unidad económica de Europa como forma única de salvación para ella.

Pierde Europa uno de los líderes de la paz, ya que todo el futuro pacifista europeo tiene su orientación en los principios de Briand. Para todo hombre moderno la muerte de Briand es un motivo de dolor.

Antonio Fabra Rivas:

—Conocí íntimamente a Briand. Fué el primer administrador y uno de los fundadores de «L' Humanité», de donde fuí redactor.

A pesar de los altos cargos que ocupó, conservó siempre la gran sencillez en el trato y sobriedad en las costumbres.

Era muy amigo de España, era una de las autoridades en Ginebra y siempre se le consultó cuando la paz del mundo estuvo en peligro.

Fué decidido pacifista y partidario de la justicia social y de la unidad europea.

A las seis de la tarde facilitaron en el ministerio de Estado la noticia oficial de la muerte del señor Briand.

Desde hacía varios años, por ostentar el cargo de ministro de Negocios Extranjeros, habitaba en el Quai d' Orsay. El traslado a su casa era preparatorio para atender a la afección cardíaca que padecía, ya que pensaba ingresar en un sanatorio.

Hasta hace poco estuvo en su finca de Cocherel, pero los médicos le aconsejaron que se trasladase a París.

Al regresar a París tuvo que guardar cama. El jueves se encontraba muy débil, pero su estado no hacía esperar este resultado. Ayer tarde se agravó y por la noche los médicos habían perdido toda esperanza.

Briand ha muerto víctima de un ataque al corazón.

Lo que dice Casares Quiroga

El ministro de la Gobernación recibió a los periodistas, manifestándoles que la huelga de Jaén, único conflicto pendiente, ofrece características favorables.

Para hoy están citados los representantes de los patronos y obreros y se espera que de esta reunión salga el arreglo del conflicto.

—¿De Jaca puede usted decirnos algo?

—Eso es de la competencia del ministro de la Guerra, pues como ustedes saben, entiende en el asunto la autoridad militar.

Terminó manifestando que las noticias de las restantes provincias acusaban tranquilidad.

En Trabajo

El ministro del Trabajo manifestó que le había visitado una comisión de Baracaldo, para solicitar que se active la tramitación del expediente del grupo de casas baratas Numancia.

Añadió que se había resuelto un conflicto del arte tipográfico, planteado en Sestao, cuya resolución no se ha conseguido hasta ahora, porque el periódico «La Opinión» se negaba a aceptar las bases de los obreros.

Añadió que se habían resuelto otras huelgas pequeñas.

El curso de nuestra moneda

Han visitado al ministro de Hacienda, el gobernador del Banco de España y el jefe del servicio de Contratación de Moneda, quienes dieron cuenta al ministro de los asuntos tratados en la junta general de accionistas y cambiaron impresiones sobre el curso de nuestra moneda.

El escalafón del profesores

La "Gaceta" publica las siguientes disposiciones:

Hacienda. — Concediendo un plazo, que terminará el 15 de Mayo, para que los propietarios o poseedores de fincas rústicas no sujetas a tributación, enclavadas en términos municipales cuya riqueza tribute por el régimen de amillaramiento o por el de Catastro, declaren la renta que perciben por sus fincas.

Instrucción.—Disponiendo que los profesores de la Escuela Superior de Bellas Artes de San Carlos, de Valencia, don Gerardo Palau, don Antonio Blanco, don Vicente Beltrán, don Isidoro Garnelo, don Francisco Paredes y don Pedro Ferrer pasen a ocupar los números correspondientes 20, 21, 22, 23 24 y 25 del escalafón de profesores de dichas escuelas, con el sueldo anual el primero de 9.000 pesetas, el segundo y el tercero de 8.000, el cuarto y el quinto de 7.000, y el sexto de 6.000 pesetas, que percibirán desde el 16 de Febrero último, fecha del decreto de incorporación.

Una nota del Gabinete presidencial de Prensa

En el Gabinete de Prensa del Palacio Nacional han entregado la siguiente nota:

"No teniendo esta Casa-Presidencia intervención alguna en los edificios y bienes pertenecientes al antiguo patrimonio de la corona, la secretaría general advierte que no puede facilitar permisos para la visita del antiguo palacio real."

La falla madrileña

Costeada por todas los valencianos residentes en Madrid se ha construído una falla que representa un tren conducido por don Pedro Rico.

En las ventanillas aparecen las figuras de los ministros.

La falla será llevada a Valencia, donde estará varios días, y luego será traída a Madrid, y el día de San José será colocada en la Glorieta de Bilbao y quemada, disparándose después una traca de fuegos artificiales.

La reforma de la guardia civil

El general Cabanellas ha hecho unas declaraciones en las que ha negado que se vayan a dictar nuevas normas para la guardia civil.

Este Cuerpo tiene un historial dignísimo y debe continuarlo, dentro de su reglamento.

El Gobierno quiere que se tenga el mayor respeto para la guardia civil, pues sin ella no podría impedirse la actuación de la gente que vive al margen de la ley.

La mejora de este Cuerpo consiste en la motorización de los servicios, dotándolos de automóviles y camiones.

Se mejorarán los haberes modestos, hoy desproporcionados en relación con el coste de la vida.

Reunión de contratistas

Se celebró una reunión de contratistas de obras públicas para tratar de la propuesta del ministro, que tiende a que para compensar a los contratistas de ferrocarriles del paro de estas obras, constituyan una especie de monopolio para la construcción de todas las obras hidráulicas de España.

Tomaron los siguientes acuerdos:

Justificar la repulsa de esa fórmula.

Visitar al ministro de Obras públicas para entregarle un escrito de protesta.

Convocar a una Asamblea general de contratistas, para que a la vista de las gestiones realizadas se decida la actitud que adoptarían en el caso de que prosperase la fórmula.

Los estudiantes católicos alborotan

Los estudiantes católicos promovieron durante la mañana algunas algaradas en las calles. Carecieron de importancia. Los guardias disolvieron los grupos en repetidas ocasiones.

Unas manifestaciones de Maura

Interrogado Miguel Maura acerca de la actuación del partido conservador en los actuales momentos, manifestó:

—Quien no ame sinceramente a la República, quien no sea republicano convencido dispuesto como yo a defenderla hasta con los dientes, no irá conmigo. Esta profesión de fe republicana es imprescindible.

La República es una cosa sustantiva. Es la democracia y la sangre de España. No quiero republicanos tibios, sino convencidos. Soy conservador, pero de la realidad de los tiempos en que vivimos; esto es, con un conservadurismo dinámico. Desde luego, nada tiene que ver con aquel conservadurismo del antiguo régimen equivalente a un acatamiento a todos los privilegios.

En cuanto a la formación de mi partido, estoy empleando una táctica que pudiéramos llamar antiespañola por ser contraria a la usada hasta ahora en nuestro país, es decir que no busco hombres sino que espero que vengan ellos.

Hay un núcleo de 16 diputados que me dan cédula parlamentaria y una gran cantidad de elementos que aumentan cada día y otros que espero que vengan cuando se convenzan de que el señor Lerroux mantiene íntegra su ideología.

Sé que algunas derechas me acusan de avanzado, pero son las derechas extremistas que no me interesan ni las quiero. Me refiero a otras más cultas que van curando del sarampión y convenciéndose de que el «asuerismo» constitucional a nada conduce. Llamo «asuerismo» a ese afán de hurgarle las narices a la Constitución, buscándole el trigémino. La Constitución está hecha y hay que acatarla y cumplirla.

Maura tiene montada una especie de escuela de gobernadores que contiene un estudio documentado de los núcleos de cada provincia por los hombres que acaso un día hayan de regirlas.

Se le preguntó si era cierto que tenía animadversión hacia los radicales y contestó:

—Nada de eso; lo que ocurre es que los profesionales del cotilleo quieren sacar punta a todo. Cuando hablo respeto las decisiones de los demás; me limito a opinar.

No hay que confundir la crítica con el ataque. Mantengo viva simpatía por el partido radical y por sus hombres, pero lo verdaderamente trascendental es que todo se va afirmando, consolidando y el horizonte cada día es más limpio y más claro.

Esto es lo que debe alegrarnos a los que tenemos cada día más firme y alegre nuestra fe republicana.

Incidentes ante un Ayuntamiento.

A las nueve de la mañana un grupo de setecientos obreros se congregó frente al domicilio del alcalde de Tetuán de las Victorias en demanda de trabajo.

El Ayuntamiento se reunió en sesión extraordinaria para tratar del asunto.

Ante la Casa Consistorial se congregaron unos mil obreros en actitud poco tranquilizadora, amenazando con saquear el Ayuntamiento y las casas de los concejales.

La policía tomó precauciones. El Ayuntamiento se esfuerza por encontrar una fórmula de arreglo.

El ministro de la Gobernación rectifica una información periodística

El ministro de la Gobernación concedió una interviú al redactor del «Heraldo», autor de la información del sábado que decía que se había registrado un intento de sublevación a bordo del vapor «Buenos Aires».

El ministro dice que no había desmentido la noticia rotundamente, sino que le había molestado la previa afirmación del periódico de que la noticia sería desmentida y además que no había sido reproducido fielmente cuando hablaba de Bata y lo ocurrido fué ante Santa Isabel.

Reconozco las dificultades de comunicaciones con Guinea y además que los marinos no me telegrafíen en castellano sino en marino. Repetidas veces he preguntado por el estado sanitario de a bordo y me contestaban: «Sin novedad a longitud tal, tantos grados de latitud.»

Ahora ya hemos conseguido entendernos y sé que a bordo hay alguna enfermería, aunque levísima. Así es que desmentí únicamente lo de Bata porque estaban en Santa Isabel.

Es verdad que hubo alguna inquietud a bordo, sin duda por las molestias que les producía el carboneo y por eso ordené que desembarcaran mientras se hacían las operaciones, pero luego no fué necesario el desembarco.

Con lo que no estoy conforme es con el retrato que ustedes publicaron diciendo que era Durruti porque era el retrato de un ateneísta. He pedido uno y se lo mandaré a ustedes.

He dado orden al capitán del "Buenos Aires" para que zarpe para Villa Cisneros.

Preguntado si era cierto que la ex infanta Eulalia pedía permiso para venir a España, dijo que el Gobierno no ha recibido ninguna noticia en tal sentido.

Preguntado si había algo nuevo de Jaca contestó:

—Nada. Crea usted que si alguien, aunque fuera diputado, atentara contra la República, sería detenido inmediatamente. Luego que las Cortes nos juzguen a todos.

La inmunidad parlamentaria no puede aprovecharse para conspirar contra la República.

También le dijo el periodista si era cierto, según afirmaba Gil Robles que la Orga hacía coto cerrado en Galicia para que no hablara nadie.

Casares contestó:

—En Coruña han hablado los diputados extremistas sin que nadie se opusiera. Aquel pueblo tan educado escuchó lo que quisieron decirle. Lo de Gil Robles es otra cosa. Quería hablar en Santiago y el gobernador me dijo: "Aquí están los estudiantes y los sindicalistas dispuestos a impedirlo."

No iba yo a brindarles tres o cuatro muertos por guardar el orden.

Terminó diciendo que ignoraba el tiempo que durarán las deportaciones de los enviados a Guinea, pero seguramente unas durarán más que otras.

El retrato de Durruti que publicó el sábado el "Heraldo" es de la fecha del atentado contra don Alfonso en París.

Ministerio de Educación, Cultura y Deporte 2012

El suceso de la calle de Santa Clara se ha aclarado

Por fin la policía ha logrado detener a los autores del atraco de la calle de Santa Clara.

Conocidos los antecedentes de este suceso, resta añadir que el principal elemento del atraco fué Manuel Yagüe, hijo del ama de llaves de Velasco.

Este parece, según ha declarado, que obró por vengarse de su padrastro, Velasco, a quien pretendió le quitaran únicamente unos documentos que guardaba con mucho interés.

La pista definitiva parece la ha facilitado el chófer Anastasio Rodríguez, que se encuentra en la cárcel.

Sabía la policía que en el reparto del dinero correspondía a Rodríguez 3.000 pesetas y hace unos días se recibió en la cárcel una americana con destino al comunista Benigno Rodríguez y en una de las hombreras se encontraron ocultas 3.000 pesetas en billetes con destino a Anastasio.

Como coincidía la cantidad, sin duda al ser interrogado Anastasio confesó plenamente la intervención de cada individuo en el atraco.

A consecuencia de ello fueron detenidos Manuel Yagüe en su domicilio de la calle de Santa Clara 8; Andrés Mellado, Juan Saavedra y Enrique García García, en Príncipe de Vergara, 89.

Enrique García dice que creyó que sólo se trataba de robar unos documentos; que después quiso evadir el compromiso, pero le obligaron los demás. Al entrar Yagües en la casa le golpeó con la pistola en un momento de nerviosismo y sin duda entonces se disparó el arma.

También Yagües dijo que arrepentido del proyecto trató de evitarlo, sin que lo consiguiera.

Todos tratan de echarse de encima la responsabilidad, pero parece comprobado que planearon el hecho para el día 7 de Febrero no pudiendo realizarlo por haber estado la portera largo rato en la puerta y decidieron aplazarlo para el día 7.

Resulta extraño que los que dicen haber desistido de tomar parte en el atraco se encontraran juntos el día 8 a la hora de celebrarlo.

Que Yagües llegara después a su casa obedeció sin duda a una táctica preconcebida para mostrarse sorprendido ante su madre.

Detención de maleantes

Ayer se organizó un servicio especial de vigilancia por haberse observado que los domingos se cometían gran número de robos.

Por tal motivo, fueron detenidos numerosos maleantes, a los que se ocuparon cantidades de dinero que no supieron justificar.

Los estudiantes y la policía

A consecuencia del expediente abierto para aclarar lo ocurrido en las recientes algaradas estudiantiles e intervención de los guardias de asalto, se ha impuesto la máxima sanción que permite el reglamento a tres guardias de asalto.

En vista de ello el presidente de la F. U. E. ha dirigido una circular a los afiliados, diciendo que la F. U. E. se da por satisfecha con estas sanciones y por tanto deben suspenderse las decisiones adoptadas con anterioridad.

Parece haberse demostrado que los tres guardias de referencia habían penetrado durante los incidentes en el recinto de la Universidad.

El tratado comercial con Italia

En el ministerio de Estado anuncian que dentro de breves días quedará ultimado el nuevo tratado comercial entre España e Italia a base del trato recíproco de nación más favorecida, haciéndose mutuas concesiones.

Hasta tanto entre en vigor se regirán por el tratado anterior.

Noticias de Estado

Azaña, en funciones de ministro de Estado, ha telegrafiado a París el pésame del Gobierno español por la muerte de Briand.

También envió el pésame a la embajada de Francia.

Igualmente se ha telegrafiado a Lima encargando a nuestro representante visite al coronel Sánchez del Cerro para expresarle la condolencia por el atentado de que ha sido víctima y desearle pronto restablecimiento.

Una placa para García Prieto

El Colegio de Abogados de Madrid entregó esta tarde al señor García Prieto una placa conmemorativa de los cincuenta años de ejercicio de la abogacía.

Por agredir a un guardia

Ayer, en Alcalá de Henares, el guardia civil Manuel Peris trató de detener a Miguel Claudio López.

Este intentó agredir al guardia, quien disparó, hiriendo leve al maleante, pero éste cayó al suelo con tal desgracia que se fracturó la base del cráneo, falleciendo poco después.

Incendio que se frustra

Jaén.—En las primeras horas de la madrugada del domingo, dos individuos arojaron en la puerta de la iglesia de San Bartolomé una botella de gasolina, prendiéndola fuego.

El sacristán y su hijo, apercibiéndose, sofocaron el incendio rápidamente.

Se produjo alarma.

El gobernador ha censurado este hecho, que se atribuye a los extremistas, ajenos por completo al movimiento campesino, que se desenvuelve pacíficamente.

Suceso extraño en un polvorín

Vitoria.—En la madrugada última ocurrió un suceso extraño que no han confirmado ni desmentido las autoridades.

El centinela del polvorín, situado a cinco kilómetros de esta capital, observó que se acercaban unos individuos, a quienes dió el alto, y como no contestaron, disparó su fusil, saliendo entonces la guardia, a la que tirotearon los desconocidos.

Practicado un reconocimiento no hallaron a nadie.

Interviene el juzgado militar.

Del conato de Jaca

Zaragoza.—Se conocen detalles del complot que se tramaba en Jaca.

El organizador era el teniente Carlos Sanjuán, de 28 años, procesado por negligencia a causa de un incidente ocurrido en Jaca hace unas semanas entre unos soldados embriagados que dispararon sus fusiles.

El teniente se puso de acuerdo con los comunistas de Jaca, hermanos La Claustra, en cuya casa estaba hospedado con los hermanos Beltrán. Estos se pusieron a su vez de acuerdo con los extremistas de Huesca y preparaban el movimiento para la noche del 4 al 5.

El gobernador, enterado del proyecto, ordenó la detención de los cabecillas del complot.

Desde Huesca se avisó a Jaca para que aplazaran el movimiento, pero el comandante militar de Jaca también tenía noticias de lo que se tramaba se procedió a detener a los complicados.

El proyecto consistía en apoderarse del cuartel del regimiento de Galicia matando a los oficiales y al capitán de guardia.

Desde luego el movimiento no tenía simpatías ni ambiente. Los que intervenían en el complot son elementos mal considerados por el vecindario, que está indignado contra ellos porque considera hubiera sido una perturbación descabellada sin finalidad alguna.

TOROS

MADRID

Félix Rodríguez II corta una oreja y el debutante Alvarez Pelayo se lleva una cornada grave

La novillada del domingo en Madrid tuvo la nota viva y caliente que necesitan los festejos taurinos, en un novillero que en la pasada temporada tuvo sus desplantes de hombrecito y que a juzgar por los principios, en este año ha de colocarse definitivamente. Ese novillero es Félix Rodríguez II.

El domingo mató tres novillos y a cada uno le dió una lidia distinta, la que cada animalito pedía. Este alarde ya es una nota de torero. A su primer novillo lo mató de media estocada de efecto fulminante, después de cuatro o cinco pases, no fueron más, de una justeza torera y de una facilidad encantadora. Y tan buen sabor dejó la brevísima faena, que dió la vuelta al ruedo — la primera vuelta de la temporada — entre una ovación fuerte.

A su segundo novillo le clavó dos pares de banderillas, uno de ellos al cambio, precioso y torerísimo y después de brindar al ganadero señor Tabernero, toreó de muleta con un deleite tal que parecía que él mismo era espectador de su propia faena. Pases justos, suaves, facilísimos, rematados con una gracia torera que nos sorprendió. No esperábamos tal dominio en este novillero. Un pinchazo soberbio, otro, media estocada y un certero descabello y a pesar del desacierto con la espada, el público pidió la oreja, que le fué concedida. Otra ovación y otra vuelta al ruedo. Y el comentario caluroso en los tendidos. Félix Rodríguez II había despertado un poquito a la afición madrileña, amodorrada desde que empezaron los festejos taurinos.

En el otro novillo que mató por la cogida de Alvarez Pelayo, estuvo valiente y torero. Con un toro probón y descompuesto. Media estocada y al avío. El público sacó a hombros a Félix.

Poco podemos decir de los otros novilleros. De Rafael Moreno nada. Está desentrenado y poco desenvuelto. Torero pasado con resabios de plazas pueblerinas. Al rematar un quite, el novillo lo empaló por la región glútea y lo tiró a la altura de un principal con entresuelo. Visitó la enfermería, olió éter para el susto y salió en seguida. Pero pudo quedarse con los médicos contando cuentos. Para lo que hizo después...

Al debutante granadino Elías Alvarez Pelayo, tampoco podemos enjuiciarle. Salió nervioso, inquieto y asustado. Su fuerte es el acero, pero tampoco brilló, porque, estando el toro descompuesto, entró a matar, clavó medio estoque y se quedó junto a un burladero. El novillo se arrancó sobre él, lo encunó a placer, sacándolo al tercio doblado sobre el pitón derecho, al que iba cogido fuertemente el torero y a eso le debe la vida. Desvió la trayectoria del cuerno, pero así y todo resultó con una cornada grave en la parte superior del muslo, cara externa, muy cerca de la ingle. La cogida espectacular dejó una gran emoción en la plaza.

Detalles de la cogida de Alvarez Pelayo

Como anotamos en la revista de la corrida, fué cogido por el novillo lidiado en tercer lugar el diestro granadino Elías Alvarez Pelayo, que hacía su presentación en Madrid.

El toro, muy astifino, bien puesto y con arrobas, no fué un animal bravo, pero sí muy codicioso y que demostró desde que salió a la arena excesivo nervio. Tenía, además, muy malas intenciones.

Este mismo cornúpeto cogió en el tercio de quites al espada Rafael Moreno cuando éste remataba, capote al brazo, un quite.

Por fortuna este percance, a pesar de lo aparatoso que fué — el novillo cogió de espaldas al torero y lo lanzó a considerable altura —, no tuvo importancia.

A la muleta pasó el animal muy avisado, sufriendo peligrosas coladas, de las que se libró Alvarez Pelayo a fuerza de facultades y valor, unas veces, y otras debido a la intervención afortunada de algunos compañeros.

Decidido a quitarse de delante al peligroso enemigo, apenas cuadró éste, frente al tendido número 2, entró a herir Alvarez Pelayo, en corto y por derecho, pero la punta del estoque tropezó con una banderilla y el torero cruzó sin clavar. Al volverse se quedó en la cara del enemigo, sin tener en cuenta las peligrosísimas intenciones de aquél, que en una embestida rapidísima lo alcanzó por el vientre y lo dobló sobre su cabeza en un violento golpe seco.

Alvarez Pelayo se levantó del suelo con la taleguilla rota por el muslo y se llevó las manos al vientre. Se inclinó con una mueca de dolor en el rostro y cayó en los brazos de los monosabios que acudieron en su axilio y fué trasladado a la enfermería, operándole seguidamente los médicos.

La intervención quirúrgica duró mucho rato, pues los médicos abandonaron la enfermería cuando se lidiaba el último novillo.

Se facilitó el siguiente parte facultativo:

«Durante la lidia del tercer toro ha ingresado en esta enfermería el diestro Elías Alvarez Pelayo con una herida de asta de toro, situada en la región pubiana, con dirección hacia arriba, que rompe la aponeurosis del oblicuo mayor y tendón conjunto penetrante en la cavidad abdominal, perforando el ciego. Pronóstico muy grave. — Doctor Segovia.»

Poco después de ser operado, se trasladó al herido, en una ambulancia, al Sanatorio de Toreros, donde quedó instalado en la cama número 19.

El toro llevaba el número 56 y el nombre de «Galápago».

CASTELLON

El espectáculo de Llapisera tuvo un éxito grandioso

Con una gran entrada—más de diez mil—se verificó el domingo el espectáculo organizado y dirigido por Rafael Dutrús «Llapisera», que alcanzó un éxito formidable.

El tiempo, magnífico, contribuyó a la brillantez del festejo al que no restó interés y entusiasmo el gran partido de futbol que se celebraba a la misma hora.

En la primera parte, a cargo del Bombero, Laurelito y demás elementos, el público rió a mandíbula batiente, celebrando los nuevos y graciosos trucos. Despachado el becerro con una buena estocada, se pasó a la segunda parte, en la que actuaba de matador Rafaelito y de sobresaliente el Niño Cerrajillas. Ambos torearon superiormente de capa y fueron ovacionados.

Rafaelito ejecutó en su primero una buena faena ,despachando de dos pinchazos y una estocada arriba. También trasteó superiormente al segundo, al que echó a rodar de un pinchazo y una estocada superiores.

El muchacho fué ovacionado.

Seguidamente el «clou» de la fiesta, la presentación de la banda Los Calderones, ataviados con nuevos y vistosos uniformes, confeccionados por la casa José Planells. En el ruedo ejecutaron los músicos un variado programa, tan escogido como magistralmente interpretado, con notas cómicas de buena ley, que tuvieron un éxito loco.

El público entre ruidosas ovaciones, pidió que saliera Llapisera, alma de esta graciosísima organización, siendo acogida su presencia con entusiastas aplausos.

Fué la parte más divertida del festejo, que terminó con la lidia cómica de un becerro al que despachó de una buena estocada el profesor de saxofón Rosales. Fué ovacionado.

La banda Los Calderones y Llapisera fueron despedidos en medio de atronadores aplausos.—C.

EN BARCELONA

El gobernador suspende la corrida

En vista de que el ganado de Graciliano Pérez Tabernero adquirido para que los diestros Lalanda, Ortega y Corrochano, los lidiaran el domingo en la Monumental, era muy pequeño y podía producirse una protesta seria en la plaza, el gobernador accidental tuvo el acierto de suspender la corrida anunciada. — R.

CALATAYUD

Novillada sin caballos.

Los novillos de Montoya, regulares.

Clásico salió del paso.

Joselito de la Cal regular con muleta y estoque.

PUERTO DE SANTA MARIA

Becerrada a beneficio del club Niño del Matadero.

Los novillos de Fite resultaron bravos.

Niño del Matadero, mató tres.

En el primero y en el segundo le concedieron la oreja.

El tercer becerro le cogió al entrar a matar, resultando con un puntazo en la rodilla izquierda.

El último lo mató el novillero local Belda, que estuvo bien.

PUEBLA (Méjico)

Con lleno completo se celebró la corrida de feria.

El ganado, bueno.

Ortiz, muy bien con la capa y la muleta.

Superior matando.

Cortó una oreja.

Cagancho, muy bien toda la tarde, cortando orejas.

SALTILLO DE COAHUILA

El ganado de Tepellahualco fué bueno.

Armillita Chico tuvo una gran tarde.

Fué ovacionado y cortó orejas.

Heriberto García muy bien.

También fué orejeado.

SERRANO.

Cataluña

ATRACOS EN AUTOMOVIL

Se han repetido los atracos de días pasados.

En la carretera de San Cugat fué atracado un chófer y despojado de cuanto llevaba encima.

El hecho ocurrió del siguiente modo:

Tres individuos se presentaron en las calles de las Cortes y contrataron con el chófer el precio de conducción a la carretera de San Cugat.

Hicieron varios regateos, y por fin fué contratada la expedición.

Al llegar al indicado punto, le atracaron quitándole cuanto dinero y efectos de valor llevaba encima.

Como protestara hicieron un disparo para amedrentarle.

Luego se apoderaron del auto.

Cerca de Barcelona tropezaron con otro auto, cuyo chófer fué atracado igualmente.

Dejaron el coche que habían robado primeramente y con el del segundo chófer atracado, se trasladaron a Barcelona.

Dejaron abandonado el vehículo en la plaza de España.

LLEGADA DEL GOBERNADOR

De regreso de Madrid, el gobernador civil señor Moles ha recibido esta mañana a los periodistas en su despacho oficial.

Ha hecho extensas declaraciones acerca de los motivos que le sugirieron su viaje a Madrid.

Ha añadido que todos ellos estaban relacionados con asuntos de interés para Barcelona, y que el más lisonjero éxito había coronado sus gestiones.

Ha conseguido que se establezca guarnición militar en Manresa. Será destacado a dicho fin un batallón de infantería procedente de Melilla.

Los periodistas le preguntaron acerca de la noticia relacionada con la desaparición de unas señoritas que fueron invitadas para marchar a Rusia.

Han agregado que dicho asunto había sido comentado por la Prensa de Madrid.

El gobernador ha contestado que se halla dispuesto a entablar la extradición de todos los extranjeros detenidos como indeseables.

Cree que a dichos individuos se debe la desaparición de dichas señoritas, que no se proveyeron de los debidos pasaportes ni contaron con el debido permiso de sus padres.

MANIFESTACIONES DEL GOBERNADOR

El señor Moles ha hecho constar ante los periodistas que suspendió la corrida del domingo por la tarde en la plaza de Toros Monumental porque los toros no tenían el peso y no quiere componendas ni arreglos con la empresa, como por ejemplo el que ofrecía regalar un toro más.

—He ordenado que haya básculas y hasta que la empresa no ponga una báscula en la plaza y se puedan pesar los toros y yo tenga un certificado con el peso de las reses vivas procedente de una báscula oficial, no autorizaré ninguna corrida de toros.

Después manifestó el gobernador a los periodistas que después de una reunión celebrada con los patronos y obreros del ramo de serrerías mecánicas, se había acordado volver al trabajo inmediatamente y dar por terminada la huelga.

La policía, por orden judicial, ha verificado un registro a la redacción de la revista «España en Africa». Ha procedido a recoger el número perteneciente al pasado Diciembre en el que existen conceptos que se consideran injuriosos para el alto comisario de España en Marruecos.

UN MARIDO ENAMORADO DE SU MUJER, SE SUICIDA

En la Ronda de San Antonio, número 9, ha fallecido de muerte natural María Anso. Poco después se ha suicidado disparándose un tiro de pistola, su marido José Dasilva Santiesteban, del Paraguay.

Ha dirigido una carta al juez de guardia disponiendo en su testamento, que está redactado correctamente, todos los detalles relativos a su entierro.

En dicho documento todo lo prevé. Designa al albacea testamentario; indica las personas que han de presidir el entierro y dispone que se le entierre junto con su mujer y hasta señala el nicho en que han de recibir sepultura.

Dice que el entierro no sea ni muy lujoso ni muy modesto y acompaña a la carta que dirige al juez, para atender a todos los gastos, cuatro billetes de quinientas pesetas.

En el entierro debe figurar, en primer término, el féretro de su mujer y después el suyo.

Finalmente dispone que se le coloque a su mujer una corona con esta inscripción: «El esposo que te quiso en vida te sigue en la muerte.»

UN HOMBRE ATROPELLADO POR UN TREN. — ¿SE TRATA DE UN CRIMEN?

Esta mañana ha sido hallado bajo el puente de la calle de Marina, en la vía férrea, un hombre muerto, arrollado por un tren.

Al principio se creyó que se trataba de un lamentable suceso. Aumentó esta creencia por no encontrarle ningún documento. La policía hizo las averiguaciones oportunas.

Anoche se presentó en el Hospital Clínico, en el sitio destinado a depósito judicial de identificación, el pelotari Erdosa Menor, quien inmediatamente y sin titubear afirmó que el cadáver que tenía delante era el de su hermano mayor que se llama Nemesio.

Se le tomó declaración y dijo que creía que se trataba de un crimen, ya que su hermano no tenía intención de suicidarse ni padecía enfermedad alguna.

Aumenta esta creencia el hecho de no haberle encontrado encima ningún documento. Cree que su hermano ha sido asesinado y que el móvil ha debido ser el robo, toda vez que el interfecto acostumbraba a llevar siempre alguna cantidad de billetes del Banco de España. Anteayer sólo llevaba 150 pesetas.

La policía está haciendo averiguaciones tratando de saber con quién ha estado el pasado domingo el muerto.

Se espera con interés conocer el resultado de la autopsia que han de practicarle los médicos forenses.

RONDA.

Extranjero

Briand, ha muerto

París.—A la una y media de la tarde ha fallecido Arístides Briand que fué jefe del Gobierno y ministro de Negocios extranjeros en muchos gabinetes.

El triste desenlace ha sobrevenido en su domicilio, Avenida de Clever.

N. de la R.—Con la muerte de Arístides Briand, la paz universal pierde uno de sus más ilustres paladines y, desde luego, el más esforzado luchador en pro de aquélla. Deja Briand, en este aspecto, una estela inconfundible y merecidamente se hizo acreedor a la gratitud y admiración de todos.

Autor del Pacto Kellog, figura destacadísima en Ginebra y Locarno, últimamente Arístides Briand lanzó la idea de una Unión Paneuropea, cuya finalidad primordial fuese la reconstitución de Europa, proyecto encaminado a contener el predominio yanki.

Briand nació en Nantes el 28 de Marzo de 1862 y había sido once veces presidente del Consejo de ministros y diecinueve veces ministro.

Dejemos para labor más serena el estudio de esta figura política y consignemos nuestro sentimiento por esta pérdida, que en todos los países se llorará con tanto dolor como en Francia.

Teatros

ALKAZAR

Estreno de LO QUE NO HA SEGUT

Un compañero, dejó el sábado la pluma de crítico, el severo papel de juzgar, para ser juzgado; Pepe Bolea, bajo el pseudónimo de «José Alcira» embozo algo frailuno de un prestigio joven, de impetuosa arrogancia, ha pisado triunfalmente las tablas en su primer estreno, como autor de una comedia en tres actos: «Lo que no ha segut».

* * *

Contrariamente al denominado de la obra, podíamos concretar nuestro juicio diciendo que «lo que no ha segut» es algo muy afirmativo, que nos abre la esperanza de que los nuevos autores que arriban a Alkázar consiguen puerto con feliz y definitivo atraque.

Con decisión, el novel autor no desdeñó al trazar la trama del asunto la audacia del mismo.

En el plano difícil del casi adulterio. El caso peliagudo, problema cinematográfico, de la joven aturdida, casada sin amor al marido, que logra después triunfar de asediadora tentación por su temple ignorado de mujer, fortaleza inalterable de virtud, es resuelto valientemente, sin artilugios sentimentales, sin truculencias ni inverosímiles recursos.

Teatro de tiempo nuevo, de tajante realismo, sin lírica trasnochada pero con nervio dramático, con arte en la frase y dinámica en el diálogo, mueve personajes auténticos con exquisita plasmación psicológica, que troquela admirables caracteres, con todas estas cualidades pudo escribir el autor un segundo acto que podía llevar la etiqueta de los mayores prestigios del teatro nacional.

Pepe Bolea no es un novel, es un consagrado; me felicito, pues, ya que me abandonaron tan triunfalmente los demás compañeros por la senda de autores y el último, como Almela Vives, han dejado un camino dificilísimo de repasar...

Y ahora que nos solazamos con el triunfo de un compañero, acordémonos de Vicente Barber, al que estos alborozos le premian un tanto de sus sacrificios en pro de nuestro teatro. Acordémonos también de Mauri y sus huestes, de la admirable Carmen Nieto, genial e inspiradísima en su frívola y trágica adaptación a su papel de protagonista; de la respetabilísima y muy seria Milagro Baeza, que en su carácter nos hizo una dama del agridulce sabor señorial, y es que para Milagro Baeza no hay clase ni grado social inasequible. Bien, Palmira Castaño, Máñez y Mauri, Merlo, Sanchis, Rodrigo, Espi... todos a la altura de la obra y de esta jornada triunfal y alentadora para nuestro teatro.

¡Bien, Pepe Alcira! Con esta «bolea» ya no te toman por «garcho».

—J. LL.

Más sucesos

DESDE EL BALCON A LA CALLE

Manuel Viana García, de dos años, domiciliado en la calle de San Miguel, número 2, tercero, cayó desde el balcón de su casa a la calle, causándose una contusión con hematoma en la región superciliar derecha; hematoma en el párpado inferior derecho; epistaxis y contusión y lesión en la rodilla derecha.

Fué curado en la Casa de Socorro del Museo.

Pronóstico grave.

SIGUEN LOS ATROPELOS A LOS VIANDANTES

En la misma Casa de Socorro que el anterior, fué curada la anciana Josefa Lucas Soriano, de 77 años, que presentaba la fractura de la clavícula derecha y una contusión en la región glútea.

Estas lesiones le fueron producidas al atropellarla el auto número 9.858.

Pronóstico grave.

LOS LADRONES TRABAJAN

A José Marín García le quitaron, en la calle del Grabador Esteve, una caja de 50 kilos de chocolate.

Dió parte al juzgado.

—En una papelería de la calle de Garrigues penetró un individuo con el solo objeto de comprar una pluma estipográfica.

Cuando el dueño se fué directo al escaparate, aquel sujeto se apoderó de un bolso propiedad de la esposa del comerciante, que contenía unas 600 pesetas.

ULTIMA HORA

El coronel jefe de la Legión Extranjera asesinado a tiros

El agresor al verse detenido intenta suicidarse

Ceuta.—A las 9'30 noche, cuando el coronel jefe de la Legión Extranjera, don Juan Mateo Pérez Alejo, pasaba por el campamento, emboscado en la obscuridad un desconocido le hizo dos disparos, hiriéndole de tanta gravedad que falleció a poco de ingresar al hospital de urgencia.

Un teniente, hijo del coronel de la Legión, con dos números, persiguió al agresor hasta darle alcance.

El agresor, al verse perdido, se disparó un tiro, quedando en estado gravísimo.

Se trata de un ex sargento de la Legión llamado José Sánchez González.

Se ignoran los móviles que determinaron el crimen.

La noticia del fallecimiento del coronel Pérez Alejo, ha causado profundo sentimiento en Madrid.

La última vez que estuvo en España fué cuando vino a Madrid mandando las fuerzas con motivo de la exaltación a la presidencia de la República del señor Alcalá Zamora.

RADIO

Programas para hoy:

Valencia, 1'30 tarde, trío y discos.

Seis, discos.

Nueve noche, ópera, en discos: «La Traviata».

Barcelona, nueve noche, ópera desde el teatro Liceo.

Madrid, siete tarde, discos; cierra a las 8'30 noche.

Sevilla, nueve, recital a piano, banda, flamenco y bailables.

Berna, siete, obras de Wagner, concierto dirigido por Bela Bartok.

Leipzig, 6'30, música popular, conferencia, canto y orquesta y bailables.

Bruno, siete, concierto filarmónico.

Londres, 6'30, sexteto Serge, drama, banda militar y bailables.

Stuttgart, siete, Unión de Orquestas de Francfort.

Hamburgo, 6'30, concierto sinfónico.

Bucarest, seis, gran orquesta, discos, música de cámara, recital y orquesta.

Ginebra, ocho, velada popular.

Rabat, siete, emisión árabe y gran orquesta.

Estocolmo, nueve, música de cámara.

Langenberg, siete, coros.

Praga, ocho, concierto a guitarra, por nuestro compatriota Andrés Segovia.

Bruselas, ocho, transmisión desde la Sala Patria.

El resto, variedades.

Oferta:

Superheterodino, lámparas, antena de cuadro, eliminador de alta y cargador de baja, por 500 pesetas.

* * *

Correspondencia:

Señor Calatayud.—A. de P.—Toda Europa; en altavoz, algunas; unas cincuenta pesetas; saludos.

EQUIS.

EL MISTERIO DEL CUARTO AMARILLO

Es la primera parte de las aventuras extraordinarias de José Roulatabille, el rey de los reporters geniales

Mañana miércoles, en

OLYMPIA

Teatrales

PRINCIPAL

El estreno de esta noche

Para hoy estaba anunciado el estreno de la comedia, no apta para señoritas, «Esta noche, o nunca», pero se ha aplazado para estrenar «Mirandolina, La Locandiera», comedia de Carlos Goldini, traducida por el ilustre escritor Cristóbal de Castro.

«Esta noche, o nunca» se estrenará en breve, estrenándose luego la comedia de Fernández Ardavín «Las llamas del convento».

La campaña naranjera

Informaciones de la Unión Frutera Española en Francia.

Cursos de los días 3 y 4 de Marzo:

Naranjas, 140-170 francos 100 kilos.

Sanguíneas extra, 200-230.

Mejor demanda.

Ministerio de Educación, Cultura y Deporte 2012

DEPORTES

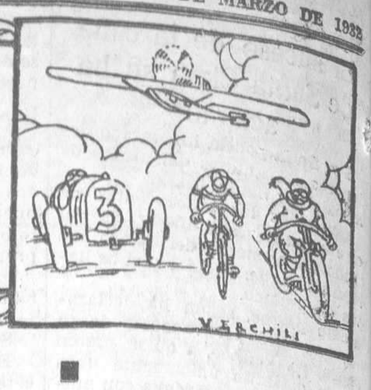

El campeonato nacional de Ligas

Madrid, Español, Racing de Santander, Athlétic de Bilbao e Irún, vencieron al Arenas, Deportivo Alavés, Barcelona, Valencia y Donostia.--En la segunda división triunfaron el Castellón, Deportivo de la Coruña, Murcia y Betis, del Oviedo, Celta, Sevilla y Cataluña.--Sporting y Athlétic de Madrid, empataron en Gijón

EN BILBAO

Athlétic de Bilbao, 7 Valencia, 2

Una delantera contra el puerta: esto fué el encuentro

En el campo de San Mamés han jugado el Athlétic local y el Valencia. El campo presentaba un brillante aspecto. La lucha ha sido de franco dominio de los locales, que desde el comienzo de la primera parte lograron imponerse sobre sus adversarios. El equipo valenciano estaba integrado hoy por bastantes reservas y esto influyó notablemente en su deficiente actuación. En la parte primera de esta contienda los valencianos iniciaron algunas arrancadas, en las que los locales se vieron en peligro, ya que la defensa bilbaína ha dado la impresión de hallarse pesadísima. A pesar de estas ligeras reacciones de los forasteros, el dominio local ha sido intensísimo, hasta el punto de que en este primer tiempo se han lanzado doce corners contra la meta de Nebot, mientras que contra Blasco no se tiró ninguno.

Comienza la lucha con un avance de los bilbaínos en el que Nebot tiene que intervenir para hacer una buena parada. A los pocos minutos es el Valencia el que llega frente a la puerta vasca, pero el avance se pierde en los pies de Castellano, que despeja largo. Después de unos momentos de peloteo poco brillante, los vascos comienzan a presionar y por bastantes minutos se establece frente a la meta de Nebot. Este hace varias y buenas paradas y muy ayudado por los postes logra inutilizar este acoso bilbaíno.

A los 18 minutos llega el primer goal. Es un centro de Chirri que Iraragorri remata de cabeza a la red.

El goal intensifica luego el dominio, y a los veintidós minutos se produce el segundo goal en una jugada personal de Iraragorri, que éste convierte en tanto con un chut preciso.

Cinco minutos después llega el tercero en un centro por bajo de Gorostiza, que remata de cabeza Bata.

Sigue dominando el Athlétic, pero ahora el Valencia hace algunas escapadas. Los vascos dan la impresión de hallarse confiados en extremo, y su defensa además, acusa una pesadez comprometedora. Así, el Valencia, en estos escasos avances, da impresión peligrosa.

A los 34 minutos, un chut muy largo y muy cruzado de Picolín no lo puede detener Blasco y vale el primer goal para el Valencia.

Tres minutos más tarde se origina una melée en la meta de los vascos, en la que Capillas aprovecha la ocasión para introducir la pelota por segunda vez en la meta enemiga. Es el segundo goal, que da mucho ánimo a los forasteros, hasta el punto de que estos últimos momentos son de dominio suyo, estando Capillas a punto de lograr el empate.

La segunda parte ha sido también de franco domino athlético. La delantera ha estado maravillosa, únicamente Lafuente ha tenido una mala tade. Del equipo de Valencia, Nebot sigue admirable.

A los 11 minutos Chirri remata una falta y logra el cuarto goal.

Dos minutos después, Gorostiza cede a Bata y éste se estira para de cabeza introducir la pelota en la red valenciana por quinta vez.

A los 29, un avance personal de Chirri termina en un tiro de éste que pasa las mallas. Es el sexto goal de los vascos.

Treinta minutos de juego en este tiempo y sobreviene el séptimo y último goal del Athlétic al rematar Iraragorri un pase bombeado de Bata. También dominan los vascos en los últimos momentos, y así, sin conseguirse más tantos se llega al final.

La actuación de Camorera muy a tono con el partido.

La alineación de los equipos fué la siguiente:

Athlétic: Blasco, Castellanos, Urquizu, Garizurieta, Muguerza, Roberto, Lafuente, Iraragorri, Bata, Chirri y Gorostiza.

Valencia: Nebot Melenchón, Pasarín, Rino, Ricard, Conde, Torredeflot, Picolín, Capillas, Vilanova y Prieto.

EN CASA RABIA

Español, 4-Alavés, 0

Partido interesante en general que como era de esperar dió al Español, una franca victoria, que refleja claramente su labor en el terreno de juego. En la primera parte de dominio ligero españolista, tuvo el Español unos momentos de gran equipo en los cuales obtuvo los dos tantos. En la segunda, fué más clara la superioridad del Español que obtuvo dos tantos más y obligó al terceto defensivo de los visitantes a una labor constante para evitar que el score no tomara otras proporciones.

El partido tuvo momentos de interés cuando los avances españolistas obligaron a una enérgica defensa a los alaveses, que a pesar de lo adverso del resultado no decayeron un instante dispuestos a aminorar en lo posible la derrota, y por ello, aun con cuatro a cero en contra, intentaron mejorar el resultado.

La mejor línea de los alaveses fué la media que aguantó el peso del partido. La defensa bregó asimismo con acierto y el meta detuvo con estilo tiros difíciles de la delantera española. En cambio, la línea delantera no dió jamás impresión de peligro y de sus pies no salió un solo tiro peligroso. Antero, Urquiri, Arana, Deva y Urreta fueron sus mejores elementos.

Del Español, Florenza apenas entró en juego y en la defensa Arater, sin tener una tarde completa, superó en mucho a su compañero Trabal. En la línea media destacaron Solé y Cristiá, que fueron los mejores jugadores del cuadro españolista y del delante Prat el mejor seguido por Redó y Juvé, por este orden.

Arbitró excelentemente el señor Sanchis Orduña y los equipos se alinearon así:

Español: Florenza, Arater, Trabal, Cristiá, Solé, Bausás, Prat, Redó, Edelmiro, Bosch y Juvé.

Alavés: Urreta, Arana, Deva, Urquiri, Antero, Fede, Paco, Trillo, Ibarrarán, Lecue y Juanito.

Los primeros treinta minutos fueron en general de dominio del Español, que obtuvo un tanto por mediación de Redó, en clarísimo offside, que fué anulado por el árbitro. También Florenza detuvo un buen tiro de Paco.

A los 35 minutos de juego, en pleno dominio españolista, Redó recogió un balón y después de internarse mandó un tiro raso al ángulo materialmente imparable, que dió el primer tanto al Español. Dos minutos después, un fould a Edelmiro cerca de la línea de defensa, fué sacado por Prat magníficamente de un tiro raso por entre la muralla de jugadores del Alavés que dió al Español el segundo tanto.

Y después de un centro de Juvé rematado por Prat, que detuvo excelentemente el meta del Alavés terminó la primera parte.

A los siete minutos de la segunda parte, Prat se internó, centrando como él sabe; Urreta despejó flojo y Bosch, entrando al remate, obtuvo el tercer tanto para los blanquiazules. Poco después un centro de Prat rematado de cabeza por Redó, obligó al meta visitante a realizar una dificilísima parada. A los 18 minutos de juego, Juvé cedió a Prat, y el centro de éste permitió a Edelmiro fusilar a placer el cuarto tanto españolista.

Siguió en general el dominio del Español, luciéndose Urreta al detener un cañonazo de Edelmiro al recoger un centro de Prat y un chutazo de Bosch a bocajarro, terminando el match con el resultado de cuatro a cero a favor del Español.

EN MADRID

Madrid, 4-Arenas, 0

Ayer fracasó ruidosamente el equipo de Guecho en Madrid contra el titular. Porque fracaso es y rotundo, si no ya el tanteo registrado en su contra, la pobre sensación de juego que dió durante todo el match. Si el Madrid, en el encuentro de anteayer, tiene acierto en el remate; si su delantera hubiera actuado con la seguridad y dominio de las líneas de zaga, la paliza habría sido morrocotuda para el Arenas.

Parece mentira que un equipo como éste, que tan brillante historia ostenta y que hasta no ha mucho tiempo estaba considerado como uno de los más peligrosos de la península, haya bajado tanto.

Lo del domingo no tiene explicación ninguna. Porque muy bien puede un equipo tener una y hasta varias tardes malas; pero a lo que no hay derecho es a dejarse caer en el abandono y a actuar con apatía y desgana, porque se tenga como segura la derrota. En este deporte es tanto de apreciar en los equipiers el entusiasmo como la técnica. Pues bien, el Arenas tuvo el domingo ni entusiasmo ni interés, ni cosa que a esto se le asemeje. Destaquemos, sin embargo, a Cilaurren, Menchaca y Emilín, que fueron los únicos que en ocasiones dieron pruebas de dignidad deportiva.

El primer goal del Madrid lo marcó a consecuencia de un corner que, centrado por Olaso, el guardameta del Arenas, al intentar despejarlo, se lo introdujo en su propio marco. Regueiro marcó el segundo en pase de Lazcano.

En la segunda parte, Olivares logró el tercero, dando brillante remate a una jugada de la delantera.

El cuarto y último goal lo marcó Olaso, en pase de Olivares. Este fué el mejor tanto de los cuatro.

Y así terminó este encuentro que se anunciaba a beneficio de los damnificados por el terremoto de Santiago de Cuba.

Steimbor arbitró acertadamente.

Equipos:

Madrid: Zamora, Quesada y Quincoces; León, Esparza y Ateca; Lazcano, Regueiro, Olivares, Hilario y Olaso.

Arenas: Aramburu, Llantada y Arrieta; Cilaurren, Urresti y G. Bilbao; Saro, Iriondo, Yermo, Menchaca y Emilín.

EN IRUN

Unión de Irún, 2-Donostia, 0

Por dos a cero venció el domingo el Irún al Donostia en partido mucho a los espectadores que, de liga. El encuentro defraudó creyendo actuarían los dos onces con entusiasmo al menos, harían un buen match; y ni con esto correspondieron los equipos a la enorme legión de aficionados que, pasando por alto el mal tiempo, se trasladó al campo del Irún.

En cambio, la falta de buen juego la sustituyeron con violencias indignas y antideportivas. Así que el público salió asqueado del campo y haciendo objeto a los dos equipos de censuras, ciertamente justificadas.

El Irún marcó un tanto en cada tiempo. El del primero por mediación de Elicegui y el segundo obra de Amunárriz.

Para que todo estuviese por un orden. Gum hizo un arbitraje desastroso, contribuyendo a la dureza del juego y al disgusto de los aficionados.

CAMPO DE LAS CORTS

Betis, 1-Catalunya, 0

Ante bastante público se jugó el partido de tercera liga entre el Betis Balompié y nuestro Catalunya F. C., en el terreno del Barcelona, cedido al Catalunya a causa de la carencia de terreno de este equipo.

El juego que emplearon ambos equipos fué de escasa clase y pobre de técnica, pues salvo algunas jugadas realizadas en el primer tiempo, fué el resto del partido un completo aburrimiento, pues entre que los sevillanos tiraban continuamente el balón fuera del terreno de juego y que los del Catalunya carecían del necesario acierto para completar las escasas buenas jugadas que iniciaban, contribuyó todo ello a que el juego degenerase en algo impropio de equipos que como el Betis y el Catalunya en otro tiempo han actuado en plan de primeros equipos y desde luego muy superiores a lo que son en realidad, hoy día. Creemos francamente que el juego desarrollado por el Betis no es el que les ha llevado a figurar en primer plano dentro de la clasificación de su categoría.

El tanto de la victoria bética lo consiguió Martín a los veinticinco minutos del primer tiempo, al rematar un centro de Sans.

El colegiado aragonés Ostale, alineó los equipos de la siguiente forma:

Catalunya: Cabo, Claudio, Ibáñez, Almiñana, Burguete, Flaque, Lluch, Artigas, Burillo, Climent y Esteve.

Betis: Jesús, Tenorio, Jesusín, Suárez, Soladero, Sancho, González, Martín, Vallina Garrido y Sans.

PUEBLO NUEVO

Júpiter, 1-Martinenc, 2

Correspondiendo al torneo Generalidad, jugaron el domingo en el Pueblo Nuevo los primeros equipos de ambos clubs.

El partido, en su total desarrollo resultó bastante animado por el gran tren de rapidez que se puso en la lucha. Durante el primer tiempo, el dominio se mantuvo alterno, notándose en los avances del Martinenc una mayor efectividad en los remates. También en las filas rojas evidencióse mucho más entusiasmo que en las del Júpiter, en cuya delantera la inclusión del debutante Fort no dió gran resultado, al extremo de resultar casi nulo su rendimiento. Cuando faltaban dos minutos para llegar al descanso, un despeje flojo de Francés fué rematado de cabeza por Fandos, marcando así el primer goal de la tarde.

Por haber resultado lesionado al final del primer tiempo Rosalench, al reaparecer los equipos notóse en el del Júpiter las variantes de pasar Ortuño al eje de la línea medular; Rosalench de exterior izquierda y Más de medio ala. Los primeros minutos de juego fueron de neta superioridad del Martinenc, marcando Morrajas el segundo goal para los suyos. Reanimóse el Júpiter y el partido entró en su fase más emocionante. A los veintidós minutos un golpe franco lanzado por Obiols fué rematado por Barceló, logrando así el único goal del Júpiter. A partir de esta jugada nivelóse el juego hasta el final de la lucha.

Arbitró con acierto el colegiado Vilalta, a cuya órdenes alineáronse los equipos así:

Júpiter: Francés, Aparici, Roure, Obiols, Rosalench, Ortuño, Esteve, Parera, Port, Barceló y Más.

Martinenc: Uriach, Serrano, Viñas, Altés, Rosalench, Sibecas, Tonijoán, Aranda, Morrajas y Fandos.

EN SANTANDER

Racing, 3-Barcelona, 2

El Racing de Santander consiguió el domingo una legítima victoria en pugna noble y brillante contra el F. C. Barcelona.

Cuando finalizó el encuentro, este encuentro que perdurará por mucho tiempo en la mente de cuantos lo presenciaron, por lo bien que en él se jugó y por el entusiasmo que unos y otros pusieron en la lucha, el marcador anunciaba tres a dos a favor del equipo local. Y todos los espectadores, catalanes y santanderinos, salían del campo con el convencimiento de que el Racing había actuado de manera que se hizo digno del triunfo, si bien éste se produjo por la mínima diferencia.

El primer tiempo fué de dominio barcelonista. La circunstancia de que jugara a favor del viento, le facilitó los avances, bien ordenados siempre y en los que destacó Samitier. Pero el Racing contrarrestó este dominio con una defensiva enérgica y bien meditada.

El primer tanto lo marcó Cisco a consecuencia de un corner cedido por Zabalo.

El segundo tiempo fué mejor que el primero. El Racing logró su segundo goal debido a un penalty. El Barcelona se impone por unos momentos y Arnau consigue el primer tanto. Cisco marca el tercero para el Racing. Ramón hace el segundo para el Barcelona, que es el último de la tarde.

Vallana arbitró estupendamente.

Los equipos formaron así:

Racing: Salá, Ceballos y Mendaro; Ibarra, García y Larrinaga; Santi, Telete, Loredo, Larrinaga y Cisco.

Barcelona: Nogués, Zabalo y Alcoriza; Arnau, Guzmán y Pedrol; Piera, Goiburu, Samitier, Ramón y Parera.

Segunda división

EN SEVILLA

Sevilla, 0-Murcia, 1

El partido entre el Sevilla y el Murcia, jugado el domingo en el campo de los andaluces, tuvo un resultado inesperado. El Murcia, contra la opinión de todos los aficionados, venció en el mismo, consiguiendo dos puntos de los que estaba muy lejos de contar, ya que el encuentro tenía para los murcianos unas dificultades que a nadie se pueden ocultar.

El Sevilla, equipo de gran relieve en la segunda división, no era fácil suponer que perdiera el encuentro contra un Murcia que si bien en este campeonato se ha destacado bastante, no se consideraba en condiciones de dar la batalla con éxito a los sevillanos.

En las filas andaluzas reapareció Padrón, pero su concurso no pudo ser lo eficaz que se esperaba. La furia del Murcia se impuso netamente, si bien la victoria la consiguiera por la mínima diferencia de uno a cero

El tanto del Murcia fué marcado por Lucas. El público, que reconoció justo el triunfo de los murcianos, aplaudió a éstos como se merecían.

EN CASTELLON

Oviedo, 0-Castellón, 2

Con muy buena entrada se ha celebrado el encuentro correspondiente a la segunda división entre los equipos Castellón y Oviedo, que venía precedido de una gran fama.

El partido ha resultado muy interesante, habiendo realizado el Castellón el mejor partido de la temporada. Asimismo el Oviedo ha tenido una actuación magnífica, pero sus líneas en muchas ocasiones han sido desbordadas por el entusiasmo que han desplegado los adversarios. La primera parte fué muy igualada. La segunda también, y ello nos muestra que el partido ha sido bastante competido y que esta victoria del Castellón ha costado mucho el lograrla, sobre todo ante una adversario tan magnífico.

El Oviedo, al principio ha actuado con mucho nerviosismo, pero después se ha repuesto, poniendo en jaque al trío defensivo adversario.

Sus líneas media y defensiva han respondido, pero la delantera no ha tenido suerte en el tiro.

La primera parte es muy igualada. Ambos equipos actúan con verdadera codicia, sobre todo el Castellón que desea lograr un resultado un tanto halagüeño. A los pocos minutos Langara, de lejos, envía un chutazo formidable que Roca, en plongeón, detiene muy bien. Ahora es Santaolalla el que pierde una ocasión magnífica. El juego es muy igualado, pero en las filas del Castellón hay una mayor compenetración. Gallar escapa con la pelota y manda un tiro magnífico que pega en el palo superior de la portería y Roca, en gran estirada, manda la pelota a corner.

Este se tira sin consecuencias porque los delanteros ovetenses fallan y la defensa tiene tiempo de despejar. A continuación Arróniz chuta y Oscar bloca admirablemente. Se impone el Castellón, que consigue el primer tanto.

Pascual se interna y centra magníficamente. Pradel recoge la pelota y de cerca envía un chut que Oscar, a pesar de la estirada, no puede detener.

Desde luego que el balón ha sido muy colocado.

Al final del primer tiempo el Castellón vuelve a imponerse.

La continuación es también muy igualada. El Oviedo aprieta de firme para conseguir el empate, pero la defensa local se emplea muy a fondo y no permite que sus redes sean violadas. Vuelve el Castellón a dominar y a los pocos momentos Oscar tiene que emplearse a fondo a un tiro magnífico de Arróniz. Ahora es Gallart el que dispara, pero Rica tiene una feliz intervención y no pasa nada. Una jugada de Moya vale el segundo tanto para los suyos.

Se apodera del balón que llevaba Gallart y manda un magnífico pase a Pradell que lo aprovecha para enviarlo lejos del alcance de Oscar.

Este tanto desanima a los ovetenses unos momentos nada más porque después se repone y la defensa adversaria tiene que emplearse con verdadero frenesí.

El partido llega al final con un ligero dominio del Oviedo.

Se distinguieron por los vencidos Caliche y el medio centro y también la tripleta central.

(Sigue en la otra página.)

GRAN ACONTECIMIENTO
INAUGURACION DE LA NUEVA
LIBRERIA ORTEGA
C. Y. L.
Libros - Material enseñanza - Papel - Dibujo - Establecimiento moderno - Gran surtido en artículos de escritorio y novedades
ENTRADA LIBRE
Avenida Amalio Gimeno, 7 Teléfono 17.762

Herniados (Trencats)
Se acabó el sufrir para vosotros - Ahora que podéis debéis curaros
EL ALIVIO INSTANTANEO Y RAPIDA CURACION DE VUESTROS MALES ES UN HECHO CONSUMADO
Después de treinta años de constantes pruebas y profundos estudios, la tan conocida y acreditada «CASA TORRENT» ha concebido y creado una verdadera maravilla ortopédica, que llevará la tranquilidad, el sosiego, la salud y el bienestar a todos los hogares. Es una verdadera joya que nadie supera ni superará: es la creación perfecta y dominante que no tiene imposibles, que vende siempre cuando todo lo demás fracasa, curando con rapidez pasmosa toda clase de hernias en ambos sexos y en todas las edades, sin la más pequeña molestia y sin entorpecimiento de ninguna clase. Es el ideal de todos los ideales, que no lleva trabas ni tirantes engorrosos; que se adapta al cuerpo como un guante, haciendo olvidar en el acto que se tiene hernia ni que se lleve aparato. Es la perfección sublime que deben conocer y usar todos los herniados, hombres, mujeres y niños, para librarse pronto y para siempre de sus traidoras dolencias. En bien de vuestra salud, tengáis poco o mucho mal, vayáis bien o mal cuidados, llevéis o no aparatos, todos debéis visitar, sin pérdida de tiempo y con la más absoluto confianza, al reputado especialista SEÑOR TORRENT, quien mediante su notable invento, «quiere transformaros en seres perfectos y robustos», llenos de vida y salud como antes de estar quebrados. Acudid, pues, a visitarle, que gustosamente atenderá a cuantos se le presenten en VALENCIA y en el HOTEL AVENIDA (plaza Emilio Castelar, 22), únicamente el jueves próximo, día 10 de Marzo, de nueve a una y de tres a siete.—NOTA: Dicho especialista estará en Albacete, el día 8, en el Hotel Central, y en Játiva, el día 9, en el Hotel Españoleto.
TALLERES Y DESPACHO, EN BARCELONA: UNION, 13, CASA TORRENT.

MAS BARATO QUE NADIE
Frutas confitadas, a 4 ptas. kilo.—Repostería, a 5 ptas. kilo
En
LA VIENESA
Calle San Vicente, 16, y en los Hornos y Pastelería de
MANUEL HERRERO
Calle Pi y Margall, 7

EL MISTERIO DEL CUARTO AMARILLO
Los inmensos recursos de la pantalla, amplificando los detalles imaginativos a que se presta el argumento, han logrado un conjunto sobrio y certeza que hace llegar a la raíz de los nervios del espectador el escalofrío del misterio incubado en el famoso cuarto amarillo
MAÑANA MIERCOLES — ESTRENO EN
OLYMPIA

Ministerio de Educación, Cultura y Deporte 2012

En el Castellón todos hicieron un buen partido.

Arróniz, que al cabo de una larga temporada sin jugar reapareció, actuó con su peculiar acierto y entusiasmo.

El Oviedo causó, a pesar de la derrota, una magnífica impresión.

Los equipos formaron de la siguiente manera:

Castellón: Roca, Valentín, Botella, Beltrán, Guillén, Goles, Arróniz, Moya, Pradell, Santaolalla y Pascual.

Oviedo: Oscar, Caliche, Goyo, Avilesu, Sirio, Chus, Inciarte, Gallart, Langara, Gale y Polón.

EN GIJON

Athlétic de Madrid, 1 Sporting, 1

El empate a un tanto registrado en el marcador al finalizar el partido de la segunda división de Liga, entre el Sporting de Gijón y el Athlétic de Madrid, no refleja claramente la marcha del encuentro.

Los madrileños realizaron una labor acabadísima en la primera parte, durante la cual tuvieron merecido el triunfo. Luego, en la segunda parte, los dos equipos se emplearon con entusiasmo, pero el partido degeneró en broncas enérgicas contra el árbitro, por entender los aficionados de Gijón que se puso de parte de los madrileños.

La bronca subió de punto cuando Arribas anuló un tanto al Sporting, alegando el juez de campo que el Avilés estaba en ofside.

El tanto del Sporting lo marcó Herrera, en pase de Adolfo. El del Athlétic fué obra de Losado, en una magnífica jugada, en la que intervino toda la delantera.

Cuando el árbitro señaló el final del encuentro, la fuerza pública se vió forzada a simular varias cargas para alejar al público de la caseta del árbitro, contra el que se proferían insultos y amenazas.

EN LA CORUÑA

Deportivo de la Coruña, 5 Celta de Vigo, 0

Por cinco a cero finalizó este encuentro de campeonato. Los coruñeses actuaron admirablemente durante todo el match.

El numeroso público que concurrió a este encuentro aplaudió incesantemente a los equipiers locales por el brillante comportamiento observado. El Celta se esforzó cuanto pudo por salir airoso de su cometido, pero no pudo evitar que la derrota fuera considerable. Los tantos fueron marcados por Fariña, Díaz, Sois y León; éste marcó los dos últimos.

Hacia el final del encuentro ocurrió un incidente entre el árbitro y un jugador del Celta, Copons, que, considerando injusto el castigo por una falta que dijo no cometer, le dió un bofetón en pleno rostro. El árbitro, que lo era el señor Balaguer, expulsó del terreno de juego al equipier agresor.

EN ALICANTE

Hércules, 1-Nacional, 1

Con empate a un tanto finalizó este encuentro entre los equipos de la tercera liga, vencedores en sus respectivos grupos, Nacional de Madrid y Hércules de Alicante.

Los madrileños se emplearon con excesiva dureza, todo lo contrario de los alicantinos, los cuales, por juego y entusiasmo y porque, además, se manifestaron con mucha nobleza y deportivismo, merecieron el triunfo.

CAMPO DEL LEVANTE

Levante y Sabadell empataron a un tanto

El domingo contendieron en los terrenos del club marítimo, en partido de campeonato de liga eliminatorio para el ascenso a la segunda división, los campeones de grupo: Levante F. C. y Sabadell, vencedores, respectivamente por Levante y Cataluña.

El encuentro fué muy competido en toda su duración. El equipo valenciano se presentó falto de dos de sus mejores elementos: Itarte y Moreira, dando ello una ventaja enorme al once de Sabadell.

Prueba de lo disputado que fué el encuentro es el tanteo registrado, de empate a un tanto. Pero haciendo honor a la verdad, hemos de hacer constar que el Sabadell superó en técnica y buen juego al team propietario del campo.

Durante el primer tiempo, el equipo visitante ejerció un pronunciado dominio, siendo sus intervenciones acertadísimas y dignas de mejor suerte. Demuestra la presión que el Sabadell ejerció sobre el Levante en los primeros cuarenta y cinco minutos, los seis corners lanzados a su favor por dos en contra.

En el segundo tiempo dominó el equipo marítimo, pero sus avances estuvieron carentes de eficacia.

El Sabadell marcó su primer tanto al minuto escaso de juego, obra de Crespo, en jugada impresionante e inesperada.

Los avances de los catalanes se sucedieron con insistencia, muy bien dirigidos y estupendamente apoyada la labor de los delanteros por la notabilísima actuación de los medios, singularmente de Tena, que fué el mejor de los forasteros.

La línea de backs del Levante se empleó con energía y buen acierto, impidiendo que sus contrarios le marcaran de nuevo.

El tanto de los valencianos fué debido a un penalty clarísimo, que Sanz lo convirtió en goal.

En el último cuarto de hora del partido, el Levante forzó el ataque de tal manera que la meta sabedellense se vió comprometida en muchas ocasiones. Pero la improba labor del trío defensivo alejó los innumerables momentos de peligro que se le presentaron.

Por el grupo catalán destacaron, como antes digo, Tena, que fué el mejor y Oro, el defensa derecha, que realizó una labor insuperable. De los vanlencianos, Puig II, Sanz y Bonal, actuaron un poco mejor que sus compañeros. Pero tampoco estuvieron a la altura debida.

Leonarte arbitró con acierto e imparcialidad, muy bien secundado, en las líneas por Milego y Bosch.

Equipos:

Sabadell: Masip, Oro, y Giner; Pons, Demetri, Tena I, Mata, Beltrán, Calpe, Crespo y Pérez.

Levante: González Calpe, Puig, Gallart, Montañés, Hilario, Gros. Puig II, Sanz, Llago y Bonal. — H. G.

Puntuación de los equipos

Madrid, 23.
Athlétic Bilbao, 23.
Barcelona, 17.
Racing Santander, 15.
Español, 13.
Valencia, 11.
Donostia, 10.
Irún, 10.
Alavés, 7.

El Barcelona triunfa en París

En el partido internacional jugado en París entre un equipo del Barcelona y Red Ster Olimpique, venció el Barcelona por cuatro goals a cero.

Galgos

EN EL CANODROMO DE VALLEJO

Las carreras del domingo

Con mucha animación se celebró el domingo por la tarde el anunciado festival de galgos.

Las carreras tuvieron un desarrollo normal, siendo muy celebradas por el público.

Las siete pruebas verificadas dieron el siguiente resultado:

Primera carrera (lisa).—Primero, Pompanola, de Josefina Lis; segundo, Fina II, de Bonafé (hijo).

Segunda carrera (lisa).—Primero, Papalina, de José de Olagüe de Arnedo; segundo, Athlétic, de Enrique Ravello.

Tercera carrera (lisa).—Primero, Tipical Meadowis, de Vicente Barrera; segundo, Aguililllo, de Andrés Ochando.

Cuarta carrera (lisa).—Primero, Palomita, de María del Carmen Barrera; segundo, Lydia, de Jaime Bigné.

Quinta carrera (lisa).—Primero, Merry Bugler, de María Julia G. del Moral.

Sexta carrera (vallas).—Primero, Royal, de Picasent Castellví; segundo, Niupo, de Rogelio Sáez.

Séptima carrera (lisa).—Primero, Celosa, de Juan Martín; segundo, Boby, de señora de Bigné.

Después de las carreras, el Club Deportivo Galguero ofreció un lunch a los priodistas deportivos catalanes y valencianos.

Agradecemos sinceramente a los dirigentes del deporte de galgos en Valencia, la deferencia que ha tenido para nosotros y para nuestros camaradas de Barcelona.

Tennis

Algirós Tennis Club

El próximo miércoles empezarán las pruebas del torneo Copa Algirós, en las pistas de esta sociedad.

Como ya dijimos, tomarán parte en ella los más destacados elementos de este deporte en nuestra ciudad, juntamente con los nuevos valores surgidos de esta nueva fase del tennis en Valencia.

En singles caballeros deberán actuar en el expresado día a las 11'30 don Alberto Ríes con don Luis Giménez, y a las 12'30, don Antonio Oliete con don Eduardo Llagaria.

En singles señoritas: señorita Maruja Giner con señorita Carola Reig.

Para presenciar las pruebas están invitados todas las señoritas y todos los caballeros inscritos en los clubs de tennis, como también sus familias y personas que les acompañen.

Juego de pelota

TRINQUETE DE PELAYO

Chiquet de Cuart triunfó anteayer nuevamente en el trinquete de Pelayo en pugna contra el excelente pelotari Guara, as en este deporte. El público que concurrió el domingo al partido que la empresa de este trinquete anunciaba como uno de los más interesantes, lejos de quedar defraudado salió completamente satisfecho por la brillante actuación de todos los jugadores, pero muy singularmente de Chiquet de Cuart que, como decimos más arriba, obtuvo un triunfo definitivo y resonante.

Este muchacho dió anteayer prueba categórica de su buena forma y de sus exquisitas cualidades para triunfar siempre que se lo proponga aun cuando sus partidos los haya de librar con enemigos de la categoría de los de anteayer, o sea contra los mejores que actualmente tenemos.

Las ovaciones del público y las felicitaciones de que al finalizar el espectáculo le hicieron objeto, dicen con más elocuencia que nosotros, que Chiquet de Cuart es, hoy día, uno de los que más alto colocan el prestigio deportivo del deporte de la pelota.

Micalet contribuyó enormemente al éxito de Chiquet, como igualmente el jovencito Rafaelín, que va despuntando con caracteres destacados en el juego de la pelota.

Guara y Mora I, a pesar de perder el encuentro, actuaron con bastante acierto y buena voluntad. Pero ante el juego arrollador y excelente del de Cuart, no pudieron sobresalir grandemente, forzados a perder el encuentro.—Marchador.

Tiro de pichón

La tirada de esta tarde comenzará a las doce y media y el premio que se ha de disputar es la copa de las sociedades.

45 años de novios

Springfield (Missouri). — Tom Escue, de 60 años de edad, acaba de contraer matrimonio con Sarah Sullins, de la misma edad, después de haber estado 45 años siendo novios.

La pareja quiso primeramente contraer matrimonio, cuando ambos contaban sólo 17 años de edad, pero algunos días antes de la fecha de la boda surgió una disputa entre los novios y aquélla fué aplazada.

La misma función se repitió unas cuantas veces en el curso de los años, y se ha tardado efectivamente casi medio siglo, hasta tanto que la boda ha podido celebrarse.

MUEBLES LATORRE
GRAN VIA GERMANIAS, 7.
FABRICA Y EXPOSICION: DENIA 53
VENTAS, PRECIOS DE FABRICA

SEÑORA: Pida muestras a los
ALMACENES EL CID
PLAZA EMILIO CASTELAR, 10
Sólo viéndolo creerá usted las oportunidades que en sederías le ofrecemos
CORTE DE TRAJE (cuatro metros) DEL CAMPEON DE LOS CRESPONES ... ... 12'50 PESETAS
CORTE DE TRAJE (cuatro metros) DE MAGNIFICO GEORGETTE ... ... 15 PESETAS
De las 5.000 piezas que saldamos hay verdaderos regalos

Marrocaine superiorísimo, a.	7'50 pesetas	Georgette piqué, moda, a.	6'00 pesetas
Drap sole de ocho pesetas, a.	4'25 »	Crespón faconne estampado, a.	2'00 »
Georgette estampado, a.	4'00 »	Diagonal seda, a.	2'15 »
La popular falletina, a.	2'50 »	Brochado seda, a.	2'25 »

OTRAS GANGAS
Corte traje estampado, novedad, 1'25 pts. Corte traje lana, colores lisos, 7 pts. Pieza 5 metros opal, flores, 5 pts.

Servicio rápido
PARA
Marsella directo
SALIDA, LOS SABADOS, A LAS 18 HORAS
La nueva moto-nave:
Donizetti
de la Sociedad Anónima ADRIA, de Fiume, saldrá el próximo sábado 12 corriente para Marsella, Imperia, Génova, Livorno, Nápoles, Palermo, Messina, Malta, Catania, Bari, Trieste y Venecia.
Precios de pasajes reducidos para Marsella y Génova
Para pasajes y cabidas, dirigirse:
EN VALENCIA, a la COMPAÑIA ITALO-IBERICA, S. A., Colón, 68
Telegramas: ITALO. Teléfono 10.504.
O a cualquier AGENCIA DE VIAJES
En el GRAO, A DON EUGENIO DASI, Muelle, 9

CONSULTORIO CLINICO
Doctor LOPEZ
Venéreo - Sífilis - Matriz
606 - 914
Visita económica, tres pesetas
De diez a una y de cinco a nueve noche
SAN VICENTE, 98, principal

MUEBLES LAS AMERICAS
FABRICA Y EXPOSICION
Gran liquidación durante este mes
Precios increíbles
GONZALO JULIAN, 10 - Tel. 12.033 - Valencia

Palacio del Mueble — Casa Cañizares
Correjería, núm 32 — VALENCIA — Teléfono 12.235
VENTAS al CONTADO y a PLAZOS sin FIADOR

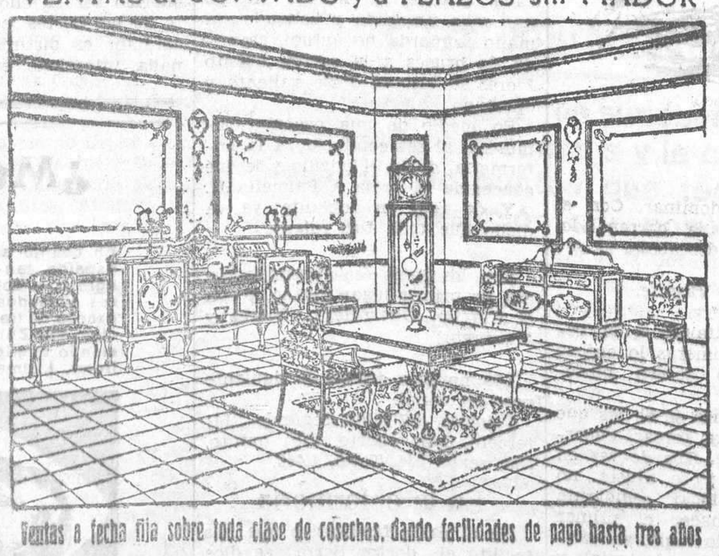

Ventas a fecha fija sobre toda clase de cosechas, dando facilidades de pago hasta tres años

Ayudantes de obras públicas
Convocatoria para el ingreso en la Escuela, fecha 25 de Febrero, examen en Octubre.—Preparación intensiva con profesorado especializado, POR CORRESPONDENCIA.—Apuntes y colección de problemas propios.
Pedid programa y condiciones a
ACADEMIA TORON, Almirante, 17, MADRID

Muebles Méndez
Por reforma de local nuevas y grandes REBAJAS DE PRECIOS
Lotes de propaganda:
Dormitorios estilo «chimpendalle», a pesetas 705
Dormitorios estilo «jacobino», a pesetas 695
Más de 60 dormitorios y comedores de todos precios y estilos
FABRICACION PROPIA
AVENIDA DE PARIS Y VALERO, 260 y 2 (final calle de Cádiz)
Teléfono, 14.053.

LA HUERTA VALENCIANA.

Que La Huerta Valenciana vende cada día más barato, se demuestra comparando precios CALLE LINTERNA, número 21, entresuelo

Terciopelos seda lisos, trajes señora, a pesetas	3'50
Creps satín seda estampado, a pesetas	2'50
Inglesina blanca, ropa interior, a pesetas	1'10
Gamuzas estampadas para kimonos, a pesetas	1
Jerseys lana caballero, a pesetas	3
Mantas algodón catre, a pesetas	2
Mantas algodón matrimonio, a pesetas	5
Camisas cosidas y bordadas para señora, a pesetas	0'90
Sábanas, toda una pieza, para la cama, a pesetas	1'50
Mantas de viaje y campo, 140 por 250, a pesetas	3
Mantas lana Palencia, siete rayas, matrimonio, a pesetas ...	11
Dos toallas rusas, para varios usos, a pesetas	0'05
Cortes de pantalón irrompible, caballero, a pesetas	1'50
Delantales fuertes para la cocina, a pesetas	0'40
Cortes traje lana, color, negro y marino, caballero, a pesetas...	15
Opales en colores, ropa interior, señora, metro, a pesetas ...	0'90
Camisetas punto inglés, para caballero, a pesetas	2'50
Colchas semipiqué para la cama, a pesetas	5'
Camisas popelín, confeccionadas, caballero, a pesetas	3'50
Medias, negro y colores, para señora, a pesetas	0'50
Calcetines, en color y negro, caballero, a pesetas	0'35
Lanilla negra para lutos, metro, a pesetas	0'60
Paños fuertes para la cocina, a pesetas	0'25
Paños muletón, para lavar pisos, a pesetas	0'05
Bufandas de seda en todos los colores, a pesetas	1
Sábanas de lienzo crudo, todo una pieza, a pesetas	2'50
Cortes colchón cutí satinado camera, a pesetas	6
Vichys para colegiales, metro, a pesetas	0'75
Mantelerías Damasco, seis cubiertos, a pesetas	6
Una pieza Holanda para ropa interior, a pesetas	4
Calcetines mezcla de lana, para caballero, a pesetas	0'40
Panas para batas, todos los colores, metro, a pesetas	2
Una pieza madapolam, clase buena, a pesetas	5
Tapetes paño bordados, a pesetas	2
Almohadones rellenos de miraguano, a pesetas	1
Dos pañuelos bolsillo, a pesetas	0'05
Popelines sedalina, metro, a pesetas	1
Mantelerías color, seis cubiertos, moda, a pesetas	7
Corbatas de seda, las de tres pesetas, a pesetas	0'90
Mantelerías crespón, bordadas, a pesetas	6
Banderas republicanas anchas, a pesetas	1'25

Y muchos más artículos baratísimos en LA HUERTA VALENCIANA, calle de la Linterna, número 21, entresuelo (frente a la esterería)

Muebles nuevos a precios de usados
Visite usted esta casa y se convencerá de su gran economía. Camas de uno, pesetas 18; de dos, 21; de matrimonio, 30; camas de lujo, a 34, 44 y 48. Banquetas de recibidor, a 12. Mecedoras, a 23. Sillones comedor niño, a 19. Armarios con luna biselada, a 130; con dos lunas, a 230. Lavabos, a 8'50. Comedores compuestos de aparador, mesa automática y seis sillas, a 235. Sillones auxiliares, a 10. Mesas máquina de escribir con cajones, a 30
"LA CONCEPCION"
CALLE DEL CONDE DE ALTEA, NUMERO 8

Peluqueros Barberos
La mejor CREMA-JABON y más barata en la casa de la QUINA VERDE, Colón, 10.

Compro máquina
PARA COSER
Tengo encargo de comprar varias máquinas de bobina; también compraría papeletas de empeño de las mismas. Don Juan de Austria, 9 (frente al teatro Apolo).

Vainica
Se vende una máquina para hacer vainica, casi nueva y garantizada y una de coser, bobina central. Calle del Doctor Romagosa, 12, bajo (travesía de Don Juan de Austria).

Señorita
¿Desea usted contraer matrimonio con caballero joven y honrado? Diríjase al Apartado de Correos número 152.

Acordeones
Los hallará en la fábrica de Rafael Torres, desde seis a doscientas lengüetas, ocarinas, concertinas, guitarras, violines, etcétera. Cuerdas armónicas de todas clases.
Fábrica: Norte, 7. Despacho: Santa Eulalia, 6 (junto a Moratín). Teléfono 10.763.

Mesas y veladores
Compra-venta y alquiler de mesas, veladores y sillas para cafés. Se alquilan heladoras, se compran y venden estanterías y mostradores.
Se alquilan servicios completos para banquetes, bodas y bautizos, a precios económicos.
CASA PALETS
Calle del Hospital, 13
Teléfono 11.084.

Enseñanza a chófer
Desde 30 pesetas, mecánica y reglamento gratis. Escuela de chófers Colón. La que más alumnos y mejores coches tiene. Colón, 58, teléfono 12.345.

Valencianos:
En Madrid hospedarse «Pensión Valenciana», Cruz, 5 cerca Puerta del Sol, Plaza Canalejas, carrera San Jerónimo. Pensión completa, desde 7'50.

Planta baja
alquilaría, preferible en el barrio del Carmen, que tuviera corral, aunque no fuera muy grande, si me convinieran las condiciones.
Dirigirse, con ofertas y precios, al señor Ondzol, sección Anuncios, Administración de EL PUEBLO.

La miel
es el mejor postre y desayuno. Exija nuestros tarros por poseer la mayor garantía. COSECHERO, V. QUILES, ESTIVELLA. Venta: ultramarinos.

Línea de vapores entre España y Noruega
DIS AIS SPANSKELINJEN
Con destino a Oslo, Bergen, Stavanger y demás puertos de Noruega, cargará en este puerto el vapor-motor
Segovia
el día 8 de Marzo próximo, saliendo en el mismo día.
Consignatario: Sucesor de Enberg y Compañía. Contramuelle, 3. Grao de Valencia.

Trajes
Por 40 pesetas, hechuras y forros traje; finura y prontitud. Sastrería y pañería Teófilo.
Calle Don Juan de Villarrasa, 2, bajo.

Caridad
la solicita un pobre matrimonio con siete hijos, de los que se hallan tres en el Hospital y el marido inútil para el trabajo; todos los hijos de corta edad. Esperan de las personas caritativas los socorran.
Calle de Sanchis Bergón, número 6, última puerta, Marcos Alfonso.

Una librería de roble, regalada
Regalamos a usted una hermosa librería de tres cuerpos, de 1'50 metros altura, de roble, si se suscribe a grandiosa colección de grandes novelas, lujosamente encuadernadas en tela. Autores: Palacio Valdés, Dickens, Cervantes, Dostoiewski, etc. Todos grandes maestros. (Nada de novelones; obras selectas.) Decore usted su casa con este mueble y obras de bello conjunto. Aumente su cultura asimilando los pensamientos de los grandes intelectuales. Distraiga sus ratos de ocio. Amenidad para toda su vida. Precio irrisorio y a plazos de poco más de cinco pesetas al mes
¡GANGA! PIDA DETALLES
CENTRO LIBRERO HISPANO-AMERICANO
CORDOBA
Don _____
Profesión _____ Domicilio _____

NO TENER HIJOS
da disgustos, pérdida intereses. La esterilidad en mujer, curada. Informes gratis. Apa. 6.013. Madrid

De interés
Para los veraneantes: en el término municipal de Denia, hay a la venta varios chalets y casas de campo, próximas al mar, que reunen espléndidas condiciones para vitalidad y recreo.
Razón: Emilio Sarzo, corredor de fincas, de una a tres tarde, calle San Cristóbal, 9 primero.

Se alquila
en esta capital, por 50 pesetas, una habitación con tres dormitorios, salita, comedor y demás servicios, con terrado con mucho sol y porche, en la calle Baja, 47, 3.° (hoy Pintor Fillol), con fachada a la calle de Pineda y a dicha calle Pintor Fillol.
Llaves y razón, en el entresuelo.

MATRIZ-PIEL SECRETAS
Visita, tres pesetas
606-914. 10 ptas.
De 10 a 2 y de 5 a 9
S. Vicente, 88, 1.°

Ministerio de Educación, Cultura y Deporte 2012

DON JUAN DE AUSTRIA, 10

EL PUEBLO

DIARIO REPUBLICANO DE VALENCIA

TELEFONO 12.115

Unión Republicana Autonomista

CENSO ELECTORAL

Llamamos la atención a todos los presidentes de las juntas municipales republicanas de la provincia y a los diez presidentes de los comités de los capital para que se den cuenta del momento actual político y de la importancia que tiene la formación del Censo.

Deben no sólo preocuparse de que no quede sin inscribir un solo ciudadano ni ciudadana, afiliados a la bandera republicana, sino fiscalizar los trabajos de la derecha cavernícola y de las agrupaciones que se titulan republicanas y que no militan en nuestro Partido.

El Censo primero que se confecciona después de implantada la República, ha de ser de una pureza ilimitada; por tanto es un deber de todo libéral y especialmente de todo autonomista, el que no quede uno sólo sin llenar el boletín que se reparte a domicilio y en caso de no recibir este impreso deben pedir en el Ayuntamiento respectivo o solicitar del presidente de la Junta Municipal Republicana, o del Comité, se lo proporcione.

Entiéndase que tienen derecho a llenar este boletín todos los ciudadanos y ciudadanas que hayan cumplido dieciocho años.

Esperamos del entusiasmo y de la disciplina de nuestros afiliados, que tomarán con calor esta advertencia y que no solamente se inscribirán en ellos, sino que entre sus familiares y amistades harán la propaganda debida para que no quede ni un solo republicano sin figurar en el primer censo de nuestra República.

A todos los presidentes de las Juntas municipales y de los Comités de la capital

Se ruega encarecidamente a todos los representantes de los organismos del Partido, que organicen secciones electorales para que los correligionarios afiliados al Partido que forjó Vicente Blasco Ibáñez, puedan llenar los boletines de inscripción al Censo de Valencia y resolver cualquier duda que se presentase.

Es preciso que nuestros representantes de los organismos se den cuenta del momento actual y que no quede un solo republicano sin afiliarse al censo, pues con ello tendrá el derecho de votar en las próximas elecciones de diputados, trabajo que realizan los elementos reaccionarios de una manera sigilosa con el propósito de asestar una puñalada a la República.

—Usted debe darse cuenta de la importancia que tiene conservar sano el estómago: Si ese exceso de ácido que empieza a notar lo calma momentáneamente en vez de evitar que se reproduzca, estará cada día peor, y llegará a tener el tan temido **dolor de estómago** y seguramente terminará en úlcera. Vd. debe curarse enseguida tomando el

ELIXIR ESTOMACAL

SAIZ DE CARLOS

MAÑANA

EN EL

TEATRO LIRICO

donde se han presentado tantos legítimos éxitos del cine parlante, LOS ARTISTAS ASOCIADOS presentarán un nuevo film, HABLADO EN ESPAÑOL, de no menor interés que aquéllos, pero de muy diferente trama:

CARNE DE CABARET

RAMON PEREDA

Producción COLUMBIA PICTURES, dirigida por William Cabana e interpretada por Lupita Tovar, Ramón Pereda, Carmen Guerrero, René Cardona, María Calvo

Según el tema de la canción «A DIEZ CENTAVOS EL BAILE» (Ten conts a dance)

UNA PAGINA DEL LIBRO DE LA VIDA MODERNA

N. B.—Re despacha en contaduría para la sesión numerada, fuera de abono, del día del estreno.

LA NOVILLADA INAUGURAL

A Palmeño II le llevaron a la enfermería la oreja del toro que estoqueó

Henos aquí—y no de Pravia—, heladitos, en la sombra, donde estábamos en familia, tomando la embocadura para reseñar la dieciocho temporada taurina de nuestra actuación revisteril. ¡Las cosas que han pasado desde nuestro debut, que fué el primer mano a mano de Joselito y Belmonte! El período floreciente de estos dos grandes toreros; el año del desgraciado Manolo Granero; la aparición y entronizamiento de Vicente Barrera; las Ferias de Marcial Lalanda y Domingo Ortega...

Al evocar las gestas taurinas de estos lidiadores sobresalientes no nos ocurre que los modestos de anno se distingue por su valentía. Con la muleta le ocurre lo propio; aunque hábil para doblar a dos manos, marcando algunos pases derechistas con suavidad y aplomo, equivoca las faenas, como le ocurrió en su primero, descompuesto y achuchando, al que se hartó de muletear por bajo. Un desarme, un pinchazo, saliendo achuchado y tomando el olivo y una estocada cuarteando.

En el cuarto, un lío en el primer tercio; eficacia y relativo dominio para doblar al bicho, noble y quedado. Pero al Niño se le fué la mano en una de las dobladas y metió en un brazuelo la gran cu

AL NIÑO DE HARO SE LE MUERE SU SEGUNDO NOVILLO

teayer puedan llegarles. ¡Cómo! Es sencillamente una manera de empezar, para decir que en la novillada inaugural abundó la vulgaridad, tanto, que sin la notita cálida que se dió en el tercer bicho — un joven torero, valiente, que se deja coger—, apenas habría cosa digna de comentar.

Tres nuevos: Vicente Martínez «Niño de Haro», Angel Lahoz «Jardinerito» y José García «Palmeño II» contra seis astados de don Antonio Pérez de San Fernando. No hicieron mal papel los bichos salamanquinos, entre voluntarios y bravos, algunos nerviosillos y defendiéndose; ganado chico, salvo chillada, que interesó, al parecer, los pulmones del animalito, comenzando éste a arrojar por boca y narices sangre a borbotones. Total, que dobló sin entrarle a matar. Una cosa insólita en nuestros días y que antaño practicaba con mucho desparpajo el marrullero Curro Cúchares.

Hubo silbidos, pero no al torero, porque la masa no se enteró: querían otro toro.

Por el percance ocurrido a Palmeño despachó el sexto novillo, nervioso y revolviéndose pronto. Se le aplaudieron unos lances vistosos y trasteó bien en la primera parte de la faena; luego bailó,

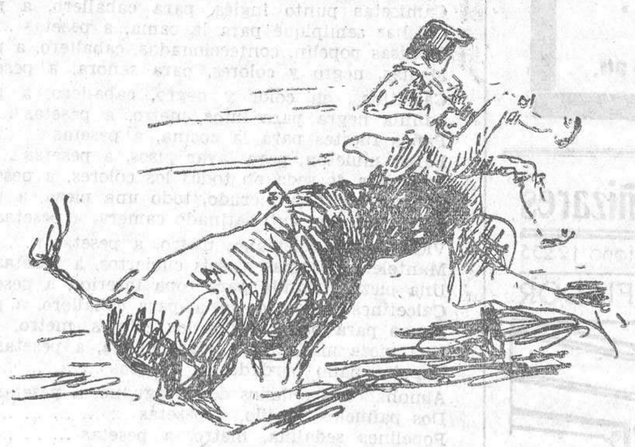

COGIDA DE JARDINERITO

dos que se dejaban ver, resultaron muy buenos para el torero tercero, cuarto y quinto. Este, sobre todo, fué una maravilla de nobleza y dejando colocar al matador, que no lo hubo, por lo que recibimos la impresión de que Jardinerito no va a ninguna parte. ¿Qué querrían estos noveles para lucirse y justificar que ansían ser toreros?

Si hubiéramos visto arrestos, verdadera ilusión por obtener el éxito, aunque no lo lograran, pensaríamos que el barullo en la lidia (los subalternos veteranos, en plan de mentores suelen ser una calamidad: en todo momento sugieren, enmiendan la plana, aturden, meten baza) los cohibía y desorientaba. Pero, no; eran ellos, blandos e ignorantes, quienes iban definiéndose en su calidad de mediocres.

La empresa—por cierto poco favorecida en su primera salida: sólo hubo buena entrada al sol—quiso ofrecer un cartelito atrayente, y el resultado no estuvo a nivel de sus deseos: de los tres matadores únicamente merece volver el que fué «p'adentro».

* * *

El Niño de Haro pone una de cal y otra de arena. Con la capa saca lances ajustados, a favor de viaje las más de las veces; otras, baila, pierde terreno y no aguanta. Anda suelto por el ruedo, pero sin castigar ni dominar. Con el acero, una estocada barrenando, dos pinchazos y descabello al segundo intento.

No es por ahí, Vicente.

* * *

Jardinerito defraudó a la reunión, que de primeras lo enfocó tomándolo como torero pintoresco.

El joven aragonés es de los que hacen fuerza para torear, encorvado y najándose. Que de vez en cuando se pare y se ajuste, no basta para rectificar semejante apreciación. Al hacer el primer quite en su toro lo cogió, volteándolo y rompiéndole el traje; y cuando por el callejón lo llevaban a la enfermería se recobró, volviendo al ruedo.

Muleteó al bicho, que guardaba gatitos en la tripa, espectacular y sin parar un momento. Creemos que enjaretaría todos los molinetes previamente pensados, unos fuera de cacho, achuchado en otros, hasta salir disparado a guarecerse en un burladero. La gente reía y corcaba a placer. No hubo faena, naturalmente, pero sí media estocada alta, entrando bien. Dobló el novillo, tras dos intentos de descabello.

Con el magnífico quinto animal no supo qué hacer. Abierto de cuerna, con empaque de toro, estaba que ni pintado para armar el escándalo: noble, suave, sin tirar una cornada.

Jardinerito codilleó en los lances de capa, toreó de muleta (vamos, al decir) movido y perdiendo terreno, y cuando demostró cumplidamente que aquéllo no era para él, arreó un pinchazo y un estoconazo contrario y delantero.

Y se cerró a sí mismo la plaza de Valencia.

Palmas... al toro en el arrastre.

* * *

Lo primero que el aficionado mira en el diestro novel que quiere abrirse camino, es si va al toro.

Este Palmeño II es de esos (al menos lo fué el domingo) y por ello lo palmotearon como a los buenos. Se descubre en seguida al que, sin ratimagos, busca la ovación.

Al tercero, un novillo ágil, doblando bien, lo fijó Currito con unos capotazos diestros, justamente aplaudidos, y ¡zas! lo tomó con la capa Palmeño, toreándolo a la verónica con entusiasmo, valiente, dejando llegar, ceñido; dos lances por el lado izquierdo fueron superiores de verdad. Aplausos tripidantes, que se repitieron al quitar, echándose el capote atrás, con unos lances valentísimos, toreros y con alegría. Un valor sin jactancias ni temeridades.

Brindó desde el centro de la plaza, y aprovechando las excelentes condiciones del novillo le hizo una faena parada y valerosa, doblando superiormente, con un molinete apretadísimo y aguantando una enormidad en uno de pecho izquierdista. Todo ello entre olés y palmas y amenizado por la música.

Por unos momentos tuvimos la sensación de la fiesta de toros.

Con la espada atacó en corto y por la recta, colocando una estocada grande, al mismo tiempo que salía prendido y volteado (la mano izquierda no actuó), cayendo de bruces a la arena. Luisito Flores le hizo el quite valiente y oportuno.

En medio de una ovación clamorosa, al ser conducido a la enfermería, dobló el novillo y le fué concedida la oreja a Palmeño II.

Y de aquí en adelante, ya va dicho que todo fué vulgar.

—

Con los palos escucharon aplausos, en primer lugar Pintao, y con él Currito, Guerrillero, Flores y Muntaner.

—

Los novillos dieron el siguiente peso en canal.

Primero, 217 kilos; segundo, 214; tercero, 243; cuarto, 275; quinto, 233; sexto, 234. Total, 1.466.

En la enfermería

En el parte facultativo que nos facilitó el doctor Serra se dice que Palmeño II fué curado de una distensión ligamentosa en la articulación radio-carpiana izquierda; contusiones con escoriaciones en la región tenar de la misma mano y contusión con hematoma en el tercio inferior de la región femoral derecha.

Pronóstico leve s. c. No podía continuar en la lidia.

RIAÑO.

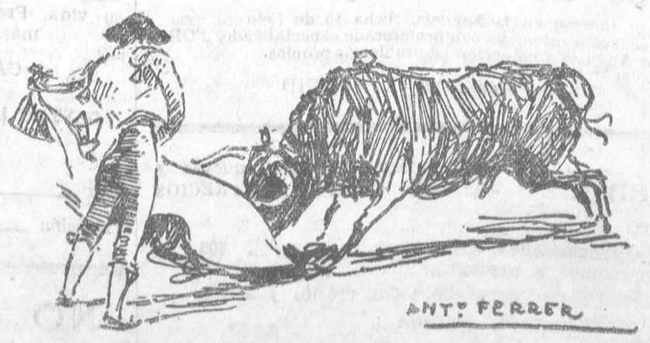

PALMEÑO II VERONIQUEANDO AL TERCERO DE LA CORRIDA

Universidad Popular

El sabio catedrático de la Facultad de Derecho don José María Ots y Capdequí, desarrolló el pasado sábado la segunda lección del cursillo de divulgación sobre Historia social de España, que con tanto éxito viene dando en la Universidad Popular.

Comenzó considerando el dramático episodio que marca el tránsito de la Edad Antigua a la Edad Media, juzgado por los autores de la manera más opuesta. Frente a la visión catastrófica de los historiadores tradicionales, basada en los relatos de los cronicones, la nueva historiografía, merced a los estudios de Dopsch, presenta a los germanos no como hordas salvajes, devastadores, sino como un pueblo con propia cultura, con un sistema de Derecho, con una organización política perfectamente definida, distinta de la romana.

Se fija después en el pueblo visigodo, que se estableció en nuestra península en calidad de huésped de los hispanorromanos, formando un Estado sin territorio, hasta que Eurico se proclamó soberano de los dos pueblos. Antes se creía que los pueblos germánicos no tuvieron una visión clara del Derecho público, existiendo entre ellos, según Gierke, una interferencia de Derecho público y privado. Pero von Below, con investigaciones modelo de precisión, ha demostrado que los germanos supieron concebir el Estado como órgano supremo del poder público. Un joven profesor de la Universidad de Salamanca, el señor Torres López, ha referido a España los estudios de von Below, probando que también los visigodos establecieron aquella diferenciación, y no por influencia de los romanos, como suponía equivocadamente el maestro Pérez Pujol, compartiendo su error Dhan al atribuir a la monarquía visigoda un carácter patrimonial que nunca tuvo.

Señala a continuación los verdaderos caracteres del Estado hispanogodo. La monarquía visigoda, dice, descansaba en la relación política directa de súbdito con soberano, no en el juramento de fidelidad que origina sólo una relación particular entre siervo y señor La corona se adquiría — de derecho — por título público, por elección del organismo público adecuado, no por herencia. Existía perfecta separación entre el patrimonio del Estado y el del rey, a cuyo poder nunca se atribuyó origen divino, ni facultades ilimitadas. Los fines peculiares del Estado eran: la declaración general y particular del Derecho, la defensa militar y la facultad religiosa.

Pasa a examinar los dos organismos visigodos de carácter público y corporativo: los concilios toledanos y el Oficio palatino. Los concilios de Toledo jugaron un papel tan destacado en la vida española, que Martínez Marina ha querido ver en ellos un precedente de las Cortes leonesas; mas su carácter es distinto, pues para nada interviene en los concilios el brazo popular, que vitalizó las Cortes. La más alta misión del Oficio palatino, representación del poder nobiliario, es la relación del monarca, confirmada por el pueblo.

Hablando del régimen de las provincias y ciudades, a cuyo frente había un alto funcionario perteneciente a la nobleza con atribuciones universales, hace notar la trascendencia de este hecho, que fué la causa de que en España no prosperase el feudalismo imperante en Europa, ya que los nobles pudieron saciar sus ansias de poder actuando en representación del Estado. Después de precisar las funciones (comes civitatis obispo, defensor civitatis), habla de la confiscación y reparto general de tierras ordenado por Eurico, puesto en duda por Fustel de Coulanges y otros, fundándose en que los cronistas contemporáneos no dan noticia de suceso al parecer tan trascendente. Pero estos autores no tienen en cuenta la existencia de latifundios, que reducen en mucho la importancia de aquella nueva ordenación territorial.

Y termina el conferenciante exponiendo las bases del reparto de la tierra, que trajo un mejoramiento de las clases rurales inferiores, dejando para la próxima lección el estudio de todas sus consecuencias.

El señor Ots y Capdequí, fué calurosamente aplaudido al finalizar su interesante disertación.

—

Hoy, a las siete de la tarde y en el aula de Física de la Universidad, el profesor señor Ots y Capdequí explicará la tercera lección del cursillo de divulgación sobre Historia social de España, con arreglo al siguiente programa:

Las clases sociales durante la España visigoda.

El patronato germánico en España.

Agrupación al Servicio de la República

Se nos remite la siguiente nota:

Secretaría política

«Esta secretaría pone en conocimiento de sus afiliados y afines, haber quedado instaladas las oficinas de la misma en la calle de Salvá, 11, entresuelo derecha, donde pueden dirigirse de cuatro de la tarde a ocho de la noche cuantos deseen consultar algún dato referente a la citada agrupación o bien adherirse a la misma.

Agrupación Femenina

Se está constituyendo esta sección, a cuyo frente figura uno de los valiosos elementos en la carrera univerisitaria.

También en esta citada secretaría política se admiten adhesiones.

A los delegados de la provincia

Se recomienda a los afiliados de la provincia envíen—los que aún no lo hubiesen hecho—, los nombres de los delegados con el fin de ir ultimando la organización y convocar a la Asamblea regional.»

Almohadillas eléctricas

Botellas agua caliente

Impermeables

Clausolles, San Vicente, 6

¿Músculos cansados?

LINIMENTO DE SLOAN

Mata dolores

JOSE MAS, SASTRE

participa a su distinguida CLIENTELA y público en general, que desde primero de Marzo, se ha hecho cargo de la sección de sastrería de GRAN STYLE, Lauría, 16, en cuyo domicilio tiene expuestas ALTAS NOVEDADES en pañería y camisería. Como hasta ahora seguirá sirviendo a su estimada CLIENTELA con esmero y exactitud

LAURIA, 16

No confundirse

GRAN STYLE

Ministerio de Educación, Cultura y Deporte 2012