Anuncios y comunicados
A PRECIOS CONVENCIONALES
No se devuelven los originales aunque no se inserten.
Número suelto 10 céntimos

EL PUEBLO

DIARIO REPUBLICANO DE VALENCIA

OFICINAS E IMPRENTA
Don Juan de Austria, 10
Teléfono 741
Número suelto 10 céntimos

Año XXIX | Fundador: V. BLASCO IBAÑEZ | Jueves 8 de Junio de 1922 | Director: FELIX AZZATI | Núm. 10.795

PARA "EL PUEBLO"

DE LO QUE IMPORTA

Las Juntas de Unión y Defensa, que no han sabido unir ni han acertado á defender España de la injusticia, de la iniquidad y del favoritismo, pretendieron antes de Annual expulsar del Ejército como á los alumnos de la Escuela Superior de Guerra á los militares separados de las tales Juntas. No lo consiguieron, dieron mucho que hacer al entonces ministro de la Guerra, vizconde de Eza, y en estas andanzas sorprendió á todos lo que no debió ser sorprendente para nadie: el desastre de Annual.

Si entonces las Juntas no pudieron lograr sus propósitos, ahora menos.

Las Juntas son impopulares. El general Cabanellas escribió contra ellas una carta célebre, que la opinión aplaudió y ha servido á ésas como de escudo, no de flecha matadora, como las Juntas pretendían.

Un general colocado en el Indice por las Juntas, las ha atacado en el Senado, con aplauso de casi todos sus oyentes y de la inmensa mayoría de los lectores de extractos del discurso.

¿Por qué las Juntas, que fueron saludadas en 1917 como un sol naciente, como una era novísima, como una esperanza justiciera y libertadora, son ahora aborrecidas, ahora que tienen más razón que entonces?

Por el tribunal de honor, que por adulación á Cierva, formaron al coronel Márquez, expulsándole del ejército.

Por las reformas de 1918 firmadas por el llorado «dictador al dictado».

Por el tribunal de honor y la expulsión del Ejército de honrados jóvenes alumnos de la Escuela Superior de Guerra, inaudito nepotismo superior en lo malo á lo peor que hicieran, desde Godoy á Cierva, los gobernantes, los caciques, los oligarcas.

La superchería de la muerte simulada, con sólo cambiar de etiqueta.

La expulsión de Barcelona de dos autoridades civiles.

La disolución «manu militari» del Sindicato único por el sindicalismo militar.

El virreinato de un general en Barcelona.

He ahí señaladas las causas del fracáso, de la impopularidad, de la antipatía.

Al Gobierno de los que no gobiernan y Riquelme y los generales Berenguer y Sanral Luque se unen la pugna entre el coronel Rqiuelme y los generales eBrenguer y Sanjurjo.

El coronel Riquelme afirma y con él muchos militares y paisanos, que se ofreció á salvar á los sitiados en Monte Arruit. Lo niegan los generales Berenguer y Sanjurjo y el general Sanjurjo, muy popular, añade acusaciones graves. Ni lances ni tribunales de honor son aquí pertinentes: sumarias, procesos, tribunales de justicia. Así lo han entendido los coroneles y han entendido clarividentemente.

España necesita saber por qué no se acudió en socorro de Monte Arruit. ¿No se pudo? La responsabilidad de los aplicadores de los millones que da la nación para guerra, es evidente. ¿No se quiso? ¿No hizo su proposición el coronel? Las responsabilidades son en estos casos más personales y menores en cantidad los responsables.

Por si no bastara todo eso, oficiales y jefes de regulares, legionarios y policía se niegan á ingresar en las Juntas. Están en su derecho. Mas si aquellos jefes y oficiales quedan en el Ejército, cómo es de justicia, ¿por qué no han de volver al Ejército los alumnos de la Escuela Superior de Guerra?

Una actualidad sangrienta, los 26 muertos del regimiento de Mallorca y dos recuerdos históricos admirablemente recogidos por Luis de Zulueta completan el tétrico cuadro.

La independencia de Cuba ha sido conmemorada por descendientes de aquellos españoles que declararon delito el pedir la autonomía, que motejaban de antipatriotas, como hoy de derrotista, á los que propusieron el reconocimiento de la independencia.

Para pedirla va á la capital federal de los Estados Unidos una muy numerosa comisión de tagalos. Por mucho menos se fusiló á Rizal. El tagalo que se sentía digno de su independencia, de su libertad, de sus derechos era pintado como un criminal por los frailes y por los militaristas.

Hoy, como ayer, se crean delitos artificiosos y se impide discutir al virrey de Barcelona y publicar cartas de Abd-el-Krim y se expulsa á periodistas de Marruecos, y se aplica la ley de Jurisdicciones, y se excluye del derecho de reunión á los padres de los soldados de cuota.

El abandono de Marruecos gana terreno.

¿Es una solución? Creo que no. Sin una revolución, el abandono nada resolvería, ni siquiera el ahorro de sangre joven y de millones. Amputadas de España las Antillas y Filipinas, ¿se ha economizado en guerra? ¿Ha mejorado la instrucción pública? ¿Se han realizado las obras que el país necesita?

Marruecos—lo llamamos Africa, como Invencible á la escuadra de Felipe II—ha de ser considerado muy en prosa, no en epopeya, ni en romance siquiera. Se hizo de la zona sometida á la influencia de España un coto cerrado, una colonia militar, una equivalencia á las perdidas colonias, y el mal ha sido tan grande, que el protectorado se ha hecho imposible; ruinosa, moral y económicamente, la continuación y expuesto el abandono.

En Marruecos se razia á España y se la compromete, arruina y desangra. ¿Hay posibilidad de negociar con Abd-el-Krim el rescate de los cautivos y el protectorado civil? ¿Se puede aún establecer un ejército voluntario mandado por un coronel ó por dos coroneles? ¿Es dable todavía el protectorado civil? ¿Ni eso, ni la españolización de Tánger, son posibles? Pues el abandono.

Pero no nos engañemos. El abandono no es la paz, ni la tranquilidad, ni el ahorro de vidas y millones. Si no es la revolución honda, transformadora, es el primer acto de muchos abandonos sucesivos: el de las plazas fuertes de Africa, el de archipiélagos, el de pedazos de España, el de regiones todavía españolas y el de la nacionalidad. Por no haber abandonado á tiempo cuanto estorbaba á la autonomía de unas colonias y á la independencia de Cuba, tuvimos por fuerza que abandonar Cuba, Puerto Rico y Filipinas y vender Carolinas y Marianas.

Las mismas causas producirán, no los mismos efectos, sino efectos todavía más dolorosos y terribles para España.

ROBERTO CASTROVIDO.

Las reformas tributarias - - - - y la Cámara de Comercio

A nuestro suelto de ayer hablando de las reformas tributarias y la Cámara de Comercio, se nos contesta por el presidente de la misma, don Vicente Maiques, en atenta carta que con el mayor gusto transcribimos.

Dice así la carta del señor Maiques:

«Señor Director de EL PUEBLO.

Muy señor mío y amigo: He leído con gusto el comentario que el diario de su digna dirección hace sobre nuestro informe á la comisión de Hacienda del Senado, respecto á las reformas tributarias, y creo que este comentario es un apoyo decidido al mismo, pues sirve para que la opinión, en general dormida, se dé cuenta de lo oneroso de los recargos que se proyectan, y se apreste á la defensa de sus intereses.

Desde luego la Cámara, á pesar de las apreciaciones de ustedes, por mí respetadas, no tiene, hoy por hoy, otros medios de hacer llegar al Gobierno la voz de las clases que representa, que los que viene utilizando, ya que no puede, por no tener representación directa parlamentaria, dejar oir sus protestas en las Cortes, que es donde finalmente se resuelven estas cuestiones.

Además, para mover la opinión en el sentido que ustedes indican, se crearon otros organismos, independientes, que son los llamados á actuar, como lo han hecho en otras ocasiones.

Y también para evitar que este informe caiga en el vacío, al mismo tiempo que se envió á la comisión de Hacienda del Senado, se remitieron copias del mismo á los señores jefes de las minorías de dicha Cámara.

Esperando de su amabilidad publique estas manifestaciones en relación con su comentario indicado, quedo suyo buen amigo y seguro servidor q. e. s. m.,

Vicente Maiques.

7 Junio 1922.»

*

De acuerdo en absoluto con la apreciación del señor Maiques referente al apoyo decidido de EL PUEBLO y á que éste es un acicate para «que la opinión pública dormida, se dé cuenta de los recargos que se proyectan y se apreste á la defensa de sus intereses».

Séanos permitido añadir que la decisión del apoyo de EL PUEBLO para oponerse á los recargos que van á gravitar en primer término sobre la industria y el comercio y á la postre sobre el consumidor, es totalmente revolucionaria, y bueno será recordar que en la defensa de los intereses morales y materiales de Valencia, tanto desde esta tribuna como en la vía pública, exponiendo la vida y regando el suelo de la ciudad con sangre de amigos queridísimos, escribimos páginas que figurarán en la historia de Valencia, y demostramos el apoyo que á las clases mercantiles se prestó. A pesar de ello, algunas personas que á esas clases pertenecían, en vez de agradecer el sacrificio, trinaban contra los republicanos de Valencia, contra EL PUEBLO y contra sus hombres, porque con el cierre perdían el ingreso de algunas horas de venta. Aquellos comerciantes que así agradecían el apoyo de las masas y de EL PUEBLO eran los mismos que votan á estos gobiernos y los mismos que á un aumento de un 10 por 100 en la tributación contestan con un aumento de sus géneros en venta del 15 por 100, con lo cual aún ganan un 5 por 100.

Pero dejemos á un lado á esta gente y laboremos para los buenos y para el consumidor, que está en la masa ciudadana, sobre el que recaen todos los aumentos.

Para hacer trabajo útil; para llegar al fin propuesto; para evitar que el atropello se consume (y en ello no estamos de acuerdo con el señor Maiques), es necesario un acto viril, una actitud decidida, terminante.

No necesitan las Cámaras de Comercio representación parlamentaria directa, como dice el señor Maiques, porque el régimen parlamentario está sujeto á la ley de Mayorías, y cuando éstas las forman una colección de parlamentarios que deben al Gobierno el acta y que admitiendo una férrea y servil disciplina, votan los mayores dislates y los más grandes gravámenes contra el país, para nada serviría esa representación directa de las Cámaras de Comercio en las Cortes.

Lo que falta, señor Maiques, es lo mismo que lamentaba Costa, aquel gran español al que deben las Cámaras de Comercio su personalidad, un movimiento revolucionario, iniciado en casa, sostenido en la calle y mantenido, si preciso fuera, detrás de la barricada.

Todos los ciudadanos desde su esfera pueden ser revolucionarios y hacer diariamente un poco de revolución.

Frente á los aumentos que se proyectan, se deben oponer las actitudes de las clases mercantiles, cerrando sus comercios, paralizando sus talleres y sus fábricas, interrumpiendo la vida nacional, para que en las áltas esferas, al observar el movimiento y la decisión de sus iniciadores y la voluntad del pueblo, que lo secundaría, desistieran de esa campaña de Marruecos, que nos arruina y emprendieran el camino de la verdadera reconstitución nacional.

No es en el hemiciclo del Congreso donde se ganan las batallas con el poder central; es en la calle, dejándose oir la voz del pueblo, pero acompañado éste de aquellos á quienes en primer término afecta el asunto.

Actúen los organismos que quiera el señor Maiques, pero comprenda que con informes, con cartas y telegramas de protesta, los aumentos regirán y el triunfo será del Poder.

Negando primero el voto y después decidiéndose á la lucha en la calle, el pueblo, la masa, llegará en sus lamentos muy arriba y hasta en el último rincón del alcázar será oída su voz.

Hombres, Sr. Maiques, hombres hacen falta.

ECOS

El juego en Valencia

Hemos dicho en nuestro último suelto que no queremos contribuir con nuestro silencio al prestigio de autoridades que salieron de Valencia aplaudidas, á título de que no consintieron el juego. Jamás ha dejado de jugarse en Valencia. En tiempos del señor Calvo Sotelo se jugó siempre, en la capital y en la provincia. De suerte que lo de la prohibición es mentira. Y como es mentira, no nos lo callamos. Esto fué una gran farsa; y si hay quien lo calla es muy soberano ese derecho; pero no lo es menos el nuestro al decir que la Prensa contribuyó equivocadamente á la erección de ese pedestal.

Jugó, pues, y juega actualmente quien tiene influencias para ello. Lo demuestra nuestra campaña contra la escandalosa exclusiva otorgada á la Agricultura. El señor García Ormaechea no se ha atrevido á desmentirnos; no puede rectificarnos. El único medio de que ante la opinión apareciese como un partidario de la justicia es ordenando inmediatamente, pero en serio, el cierre de toda timba por aristocrática que sea. ¿No lo hace? ¡Pues es que no lo puede hacer! ¿Depende de su autoridad el régimen excepcional otorgado á una entidad? Lo ignoramos: pero que la vergüenza de ese monopolio es manifiesta, á todo el mundo se la alcanza. ¿Recibe el señor García Ormaechea desde Madrid la indicación de esa tolerancia? Todo puede ser. Y si así fuese, la deshonra de una concesión como la que nos ocupa, no resultaría menor. ¿Cómo actuó para poner de manifiesto todo lo que de misterioso y abominable puede haber en el grave asunto de que venimos ocupándonos y del que nos ocuparemos hasta conseguir una solución? Aquí debe comenzar la acción de todas las sociedades valencianas á quienes afecta esta inconcebible venta de una exclusiva.

Deben reunirse inmediatamente sus directivas, y con la solidaridad de todos sus socios realizar un acto que revele que esas sociedades existen y que están bien defendidas. Sin otro trámite, ponerse al mismo nivel del derecho que ejercita la Agricultura. Y si entonces el Gobernador civil ordena la suspensión de los recreos, manifestar que se está dispuesto á obedecer, pero á condición de que todas las entidades valencianas sufran el mismo rigor ó el mismo trato. Y si después de esta última, honrada afirmación se ratificase el mismo régimen de escándalo que ahora se consiente, esas mismas entidades deberían dirigirse á la opinión pública, no para decir que quieren jugar, sino para aseverar la existencia de un monopolio bochornoso, ó para defenderse como lo estimasen mejor, pues la opinión aplaudirá siempre todo lo que se inspire en la igualdad.

Y este episodio podría repercutir en Madrid y en toda España, porque toda España es una indecente timba: y la campaña podría entonces tomar proporciones incalculables, incluso en el mismo Parlamento.

Nosotros creemos que la opinión, la Prensa, las autoridades no políticas que sobre la base de esos ingresos comprometieron su existencia económica al amparo de un criterio, no de gobernadores, sino del Gobierno mismo, deben adoptar resueltamente el criterio igualitario. ¿Que se puede acabar con ese monopolio? ¡Qué duda cabe! Es, eso, más fácil y más honesto que otorgarlo. ¿Son capaces las sociedades valencianas de defender su derecho?

Pronto vamos á saberlo.

El material de la línea de Utiel.

Son intolerables los abusos que comete la Compañía del Norte con los viajeros de la línea de Utiel, en la que se hace el servicio con un material detestable, que constituye un positivo peligro.

Ayer mismo, una vez formado el tren que sale de Valencia á las 4,30 de la tarde, hubo necesidad de reparar un coche de viajeros, que estaba completamente desvencijado, se tuvo que proceder á apretar tornillos, á dar vueltas á unas tuercas, etc., y así quedó el coche en condiciones de hacer el viaje. Ha de tenerse en cuenta que se trataba de un coche de segunda. ¡Figúrense ustedes cómo estarán los de tercera!

Casi todos los coches tienen rotas las ventanillas y algunos sin cierre las portezuelas. Es raro, pues, que no ocurra cada día una desgracia en dicha línea, que es, además, bastante expuesta.

La aglomeración de viajeros en los trenes de Utiel, principalmente en esta época que empieza á ser grandísima la afluencia de veraneantes en Buñol, debía preocupar á la Compañía del Norte que tiene la obligación de tener un material útil y decente y tratar con más consideración á los viajeros de una línea que tantos miles de pesetas le producen como ingreso.

También debía ponerse en dichos trenes coches corridos, de todas clases, con retretes.

Esperamos que la Compañía del Norte corregirá todas las deficiencias que señalamos.

Los chicos, los padres y las autoridades.

Todos los años, por esta época, se acentúa la malsana inclinación de los muchachos á montarse en las traseras de los tranvías, singularmente en los que hacen el recorrido á los poblados marítimos. Los periódicos censuramos tanto la temeridad de los chicos, como la pasividad de los padres y la indiferencia de las autoridades, sin conseguir que, enérgica y eficazmente, se ponga coto á tal abandono. Ahora ocurre lo mismo, y como otras veces llamamos la atención de los padres y las autoridades: á los primeros para que ejerzan sobre sus hijos la presión necesaria, en evitación de posibles desgracias; al Gobernador y al Alcalde para que castiguen merecidamente á cuantos—muchachos y sus padres ó tutores—contravengan sus disposiciones, pues procede incluso la publicación de un bando conminando con severos correctivos á quienes delincan.

En este punto de la no observancia y acatamiento á las órdenes de la autoridad, dudamos que capital alguna pise á Valencia: los automóviles, motos y demás vehículos marchan á velocidades inauditas sea ó no estrecha y popufosa la vía por donde transiten; los tranvías, á determinadas horas, llevan los viajeros hacinados, incluso en las plataformas y estribos—todas las tardes á última hora en la línea ascendente de Catarroja—; las bicicletas de los ciclistas militares y los de Telégrafos van por las aceras del camino del Grao y por la Pasarela del Remedio, sin que la Alcaldía se resuelva á cortar de raiz semejante atropello, ya que es el viandante quien ha de apartarse para dejarles el paso libre á los funcionarios del Poder público. Y, es claro, como los representantes de la autoridad son los primeros en eiscarse en las órdenes prohibitivas, ocurre que todo el mundo planta sus bicicletas por los indicados lugares, y en la Pasarela se juega, además, al balón, y en fin, que aquí cada cual hace lo que le viene en gana.

Contra la incuria de padres y autoridades protestamos y en las segundas declinamos toda responsabilidad de las desgracias que puedan ocurrir, en tanto se consienta que los muchachos se agazapen en los topes de los tranvías.

Un ruego

Los vecinos de las casas llamadas de Cárbonell, junto á la Fábrica de Gas, nos ruegan llamemos la atención de la Alcaldía pará que vea el modo de evitar el desbordamiento de una acequia que transcurre junto á dichas casas.

Ayer como ocurre á diario se desbordó inundando las aceras de las casás y el camino viejo del Grao.

Esperamos que el Alcalde atenderá este ruego.

Temas populares

La decadencia del teatro lírico

Parece ser que todos los autores dramáticos y todos los músicos de España han convenido en que el teatro lírico pasa por un grave momento de decadencia. Y coincidiendo con esta crisis, se habla de la nacionalización del teatro Real, el único teatro verdaderamente nacional, donde sólo se cantan, y en italiano, óperas extranjeras.

El asunto está claro: puesto que los autores españoles no pueden evitar la decadencia de la zarzuela chica y de la zarzuela grande, dediquémoslos á crear un gran teatro lírico nacional, que es obra de mayor importancia. Es como si un pobre hombre que no ganase para vivir, tomase un secretario particular ó se dedicase á amparar desvalidos.

El empeño, sin embargo, es noble y merece la gratitud de los españoles, porque, en realidad, nada nos hace tanta falta como un buen teatro lírico, completamente español. Lo que no llegamos á comprender es cómo acertarán nuestros autores á salvar el teatro de esa decadencia. Desde luego, no será escribiendo zarzuelas y óperas, por buenas que sean, porque el público ha pasado en ese género por toda clase de pruebas, y nada puede convencerle ya.

Hace falta algo nuevo y sorprendente, que atraiga la atención del público y conquiste su devoción, cosa que no se conseguirá con coros de aldeanos y dúos entre príncipes. En realidad, era lamentable el concepto que del público tenían algunos autores y el desprecio que sentían por su inteligencia. Obligaban al público á presenciar las cosas más inauditas, y cuando empezaba á comprender algo de lo que sucedía en el escenario, los personajes de la zarzuela se ponían á cantar y ya no era posible entender nada.

El público, que tiene un desmedido afán de imitación, salía del teatro tarareando algún trozo de música, pero había permanecido ocioso y encajado en la butaca unas horas. Una innovación como la introducida en algunas revistas podría resolver el conflicto y hacer que el público tomase más interés por la obra. Nos referimos á lo que sucedía en «El Príncipe Carnaval», donde los espectadores recibían un martillito de madera para acompañar á golpecitos un foxtrot, ó á lo que sucedía en «Arco Iris», donde se entregaba unos platillos. De esta manera, el público tomaba parte en la representación y desaparecía su carácter de paciente y humillado espectador. Posteriormente se ha llegado á la «canción popular», que no la cantan los actores sino los espectadores, que de este modo toman una intervención más directa en la obra.

El teatro lírico podrá salvarse, por lo tanto, cuando el espectador no vaya al teatro á oir y á ver; sino á ser actor y músico y cantante. Se podrá formar espontáneamente una gran orquesta y un formidable coro. El público, golpeando con un martillito ó dándo á los platillos ó soplando en una flauta ó cantando un coro, se divertirá seguramente mucho más que se divierte ahora, y el teatro lírico alcanzará una época de esplendor. Entonces habrá llegado el momento de nacionalizar el teatro Real.—C. ESPLA.

La culpa de todos

Pronto hará un año que sufrimos el desastroso contratiempo de Annual; dolorosa página de nuestra dolorosa historia. A partir de aquella fecha, 23 de Julio, y una vez dirigido al sentimiento patrio el llamamiento de justicia, en pocos días los campos africanos quedaron convertidos en hormiguero humano. Los españoles más generosos—ó perjudicados—fueron donando voluntariamente útiles para el ejército, pertrechos de guerra para engrosar la monstruosa máquina de la muerte. Por su parte, el Gobierno iba vaciando las arcas de nuestros tesoros sobre la sima sin fondo que en la actualidad nos absorbe seis millones diarios y lo mejor de la juventud, ¡que es lo más lamentable! Una vez constituído el ejército, en avalancha de sangre y acero, de odios y rencores, lanzóse vengador á lavar la mancha inferida al honor patrio y afanoso de vengar el triste fin de sus hermanos, y á medida que avanzaban, el espectáculo era más horrososo, más desgarrador. En Nador, Zeluán, Monte Arruit, Batel, nuestras tropas desfilaban, cual cortejo fúnebre, por los cuadros más trágicos que la guadaña de la muerte haya sembrado. Fatal espectáculo, por siempre perdurable, con triste recuerdo, en la imaginación de los soldados. Dolorosa tragedia que á cada momento repercute en el corazón de los honrados españoles. Y todo por la culpa de... ¡De quién! Para qué significar parte, si la culpa es de todos. En esta triste empresa hay dos culpables colectivos: uno moral y otro material. Por la inercia el uno, y por la ambición el otro. Entre los dos constituyen el pueblo español. ¡Pobre pueblo! ¿Qué se puede esperar de tí, que ante tan triste realidad, ante hechos de esta naturaleza, y continuar los prisioneros en poder de Abd-el-Krim, los responsables de la tragedia en completa impunidad, del trascendental incidente Sanjurjo-Riquelme, del fatal descalabro del Mallorca y de tantas y tantas calamidades que llegan á nuestro conocimiento, sólo te preocupas del fracaso económico de las empresas taurinas ante la muerte de los ases Granero y Varelito y la prolongada ausencia de Belmonte? Nada. Absolutamente nada. Entre tanto... ¡Pobres madres que alumbráis al hijo con grata ilusión! Vergel de vuestro corazón, que lo hacéis frondoso con dulces cuidados y con el riego fecundo de los besos de amor. Trozo de vida que le dáis encanto con el susurro maternal. Madres piadosas que capaces seríais de despedazar á quien osase maltratar á vuestro hijo querido, al llamamiento de la patria, sumidas en el más espantoso abatimiento los véis partir cuando más floreciente se conserva, convencidas de que á su retorno—si por milagro vuelve—, lo hallaréis descuajado por la penalidad de la campaña, cual flor marchitá por la inclemencia del tiempo. ¡Pobres hijos, que después de los dolores originados por vuestro alumbramiento y desarrollo, cuando llegáis á ser hombres y por tanto ayudáis á vuestros padres, ancianos en su mayoría, os véis sorprendidos, agazapados por el sugestivo fantasma belicoso, que os coloca frente á vuestros mismos hermanos, hijos de otras madres piadosas como las vuestras! ¡Horroroso!

¡Pobres víctimas! Habéis sucumbido en lucha fratricida, pero sois inocentes. Reposad orgullosos en vuestros lechos de muerte, que de cada gota de sangre de vuestro cuerpo vertida, germinará un lirio blanco, símbolo de vuestra pureza para el martirio del culpable. ¡Guerra!... Maldita seas por siembre en nombre de la civilización y del progreso. Eres fantasma que, cobijado en las tinieblas, pululas sobre los más elevados sentimientos para fascinarlos. Vampiro que te arrastras en las sombras para ágázápár la juventud que ha de saciar tus ansias de sangre. Eres la monstruosa máquina de la fatalidad con cuyo mecanismo trituras á la masa humana. Eres la noche, el abismo, el caos, lo más horrible. Por tu funesta actuación yo te acuso; mas después de execrarte te aliento á que continúes. Prosigue en tu objeto que en él consiste mi felicidad; pues del choque inhumano de la humanidad surgirá la chispa que encienda la antorcha del progreso, foco de los sentidos de la juventud de que te vales para tu macabro fin, y libre de tí, de la cizaña que hoy le obliga á ser fratricida, fusionada en abrazo universal, elevarán al firmamento las preces de amor, envueltas en dulce canto de confraternidad, y entonces quedarás vencida y aniquilada; es decir, despreciada solamente, pues la sublime luz de nuestra antorcha á través de nuestra entonces diáfana inteligencia, sólo nos mostrará en sus fulguraciones, un mundo nuevo de amor y de paz, en cuyo seno serán rechazados rencor y venganza. Desaparecerá el odio en la humanidad. Ya no se destrozará el hombre en lucha fratricida. Caín será vencido. Ya no habrá sombra en la conciencia ni fantasmas en la noche. Sólo habrá luz por doquiera. Resplandores de justicia y equidad. ¿Que cuándo? Cuando los cuarteles se troquen en escuelas, centro de cultura; las armas en libros, pan de inteligencia; y cuando en los campos de la lucha, entre los blancos lirios, germen de la sangre juvenil y mártir, se abra una fosa para sepultar la esclavitud, envuelta en el oprobio de su propia infamia, entonces, entre tanto, y por la culpa de todos, puede seguir la historia de España.

HORACIO G. DE LA ROSA.

Valencia 2 de Junio de 1922.

CRONIQUILLA

CASTELLÓ LO GRAN

La riqueza naranjera

Los estimados lectores de EL PUEBLO recordarán que durante la temporada de la naranja que ahora termina, se han llevado á cabo varias reuniones, en las que se ha debatido extensamente sobre el problema naranjero.

No habrán olvidado tampoco, ni los lectores de este diario ni los que no lo son, pero que tienen comprometidos sus intereses en los mercados de Francia, Alemania, Inglaterra y Bélgica, que sin la voz enérgica, sin la valentía y el conocimiento que del problema tiene el diputado por Valencia nuestro querido Director don Félix Azzati, las distintas asambleas celebradas hubiesen sido un fracaso.

Después de aquéllo, nada hemos hecho en pro de nuestra riqueza agrícola.

¿Pero es que en verdad nos interesa á los valencianos nuestra producción naranjera?

«Crispín», que no tiene ni un pedazo de tierra en el que dejarse caer muerto, comienza á dudarlo. «Crispín» cree ya que á nadie le importa lo que pueda ocurrir con nuestra naranja.

Porque dar cuatro gritos, amenazar con el vibrante son de los clarines, con el tremebundo tronar de los cañones y con la silueta de las barricadas, ya no quita el sueño á nadie si los que amenazan son gente de orden, gente que tiene hanegadas, gente que tiene que perder.

Nuestros gobiernos han conocido á los valencianos. Nuestros gobiernos saben que somos incapaces de llevar á cabo ninguna obra seria, y ministros hemos tenido, como el señor Cambó, que no han tratado con el mayor desprecio.

Y, ¿cómo hemos contestado nosotros al abandono de nuestros gobiernos, á los desprecios de nuestros ministros?... Como lo harían aquellos pueblos incapaces de defender su dignidad. Nos hemos tumbado en el surco de nuestras desdichas, sin que por un momento nuestra actuación haya demostrado á España entera, ni siquiera á Cataluña, que somos una región consciente.

Hace unos días llegó á Madrid una representación del Gobierno alemán para concertar un tratado de comercio. ¿Qué ocurrirá?... Indudablemente que presenciaremos la segunda edición del tratado francés. Era lo único que nos faltaba, y seguramente que si un poder sobrenatural no lo evita, en la próxima temporada no podremos exportar nuestra naranja, porque el Gobierno teutón necesita dinero para pagar la indemnización de guerra, y en sus aranceles ha encontrado la barricada para defenderse.

Y lo tendremos merecido.

Hace unos meses, el diputado por Castellón nuestro querido amigo don Fernando Gasset habló á los elementos interesados en la Cámara Agrícola. El señor Gasset les expuso las amenazas que sobre los intereses naranjeros se cernían; les indicó los inminentes peligros que se presentaban y les señaló los medios de defensa. Sus palabras fueron coronadas por frenéticos aplausos, pero nuestros agricultores, al menos que sepamos, nada han hecho para salir de la triste situación en que se encuentran.

Quizá los precios que la naranja ha alcanzado en esta temporada han sido remuneradores y por lo mismo, los efectos de la crisis no han llegado aún á sus faltriqueras; quizá aún hayan alcanzado espléndidos intereses de los capitales empleados, pero cuando el comercio frutero deje de pagar, como ha pagado, cuando algunos comerciantes se vean imposibilitados de cumplir sus compromisos, entonces vendrán los suspiros, entonces pretenderán recurrir al pueblo, á la carne de cañón, para que se ponga frente á los fusiles de la guardia civil.

Y entonces, el pueblo hará muy bien permaneciendo en la dulce inmovilidad que hasta ahora le han enseñado sus clases directoras.

Que cuando éstas están atentas tan sólo á sus intereses, no hay derecho á que los demás se sacrifiquen por defender aquellas rentas de las que apenas llegan á los obreros insignificantes migajas.

CRISPIN.

2 Junio 1922.

Fraternidad Republicana de Ruzafa

Importante acto para el sábado

La junta directiva de este casino deseosa de testimoniar su agradecimiento á los señores que han tomado parte en las conferencias dadas durante el curso que acaba de clausurarse, ha organizado un té en honor de los referidos señores los que asistirán al citado acto.

El entusiasmo es grande y será un acto que dejará grata memoria en el distrito.

Los tikets para asistir al mismo podrán adquirirse en el casino de Fraternidad todos los días hasta el sábado por la mañana.—La comisión.

Viveros municipales

Esta tarde, como de costumbre, se celebrará, de 6,30 á 8,30, un concierto que será amenizado por la Banda Municipal, con sujeción al siguiente programa:

«En avant», pasodoble, Menzel.
«En la Alhambra», serenata, Bretón.
«Cantos de España», I Preludio; II Oriental; III Córdoba; IV Seguidillas, Albéniz.
«Barcarola», Pérez Casas.
Marcha del «Sueño de una noche de verano», Mendelsohn.

La entrada, como de costumbre, sólo costará 0,50 pesetas.

Ministerio de Educación, Cultura y Deporte 2012

TEATRO CIRCO REGÜES

Hoy, á las diez de la noche:

LOS ARLEQUINES DE SEDA Y ORO

EXITO GRANDIOSO

Local fresco y ventilado :- - - - -: El único de verano

APOLO

Compañía COBEÑA-OLIVER
::: Hoy jueves, día de moda :::

Tarde, á las 6'30:

RETAZO

Noche, á las 10, ESTRENO:

RIRRI

Representada en Nueva York más de 400 veces consecutivas

BA-TA-CLAN (Antes teatro Martí)

EL MUSIC-HALL DE MODA EN VALENCIA

Todos los días 60 artistas, 60 :::: EXITO EXITO EXITO

Julia Espinosa :::: :::: :::: Nelly Garden

La atracción mundial, el hada de las perlas luminosas

Carmen Tolosa

Todo amante del arte debe visitar el

BA-TA-CLÁN

ESPECTACULO CULTO PARA FAMILIAS

- EDEN (Barcas, 7) -

Grandes sesiones de varietés, á las 3'45 tarde y 9'45 noche: 35 bellísimas artistas, 35.

Hoy, inauguración de la temporada de verano con extraordinarias REBAJAS DE PRECIOS (como un ca se vió en Valencia: EL 25 POR 100) en restaurant, vinos y champagnes.

Hoy, debut de dos afamadas estrellas:

MARIA ALCARAZ — Escultural y sugestiva — canzonetista —

LA MACARENA — La verdadera reina del cante regional y flamenco (nueva en Valencia)

Exito colosal de LES ANGEL LAYA y BELLA LACY.

Próximamente, lo nunca visto en varietés, únicos en el mundo.

A la terminación del espectáculo, gran souper tango.

- Los teatros -

TEATRO ESLAVA

Estreno de 'Los pollos bien'

Con un lleno se celebró anoche en el teatro Eslava, el estreno del sainete en tres actos de Enrique Paradas y Joaquín Jiménez, «Los pollos bien», que obtuvo un buen éxito.

El argumento de la obra, en conjunto, viene á ser algo así como una caja de sorpresas de las que sacan partido sus autores para crear situaciones cómicas de gran efecto.

Sin abusar del chiste ni desquiciar los personajes, todo dentro de la mayor realidad, «Los pollos bien» es una obra que entretiene y mueve al aplauso, por el gran «savoir faire» de Paradas y Jiménez, que sostienen la acción durante tres actos con inimitable maestría.

De los tres, indudablemente el mejor es el segundo y así lo apreció el público que obligó á su final á que subiera varias veces el telón, sonando más aplausos que en los otros actos.

Para nosotros ganaría la obra con una reducción á dos actos.

De los intérpretes de «Los pollos bien», merecen especial mención (¿cómo no?) Pepe Ysbert y Carmencita Nieto.

El papel del primero—el «vivales» que va camino del «aprovechen» mediante un lucrativo casamiento—se presta á utilizar las grandes condiciones é insuperable vis cómica del notable primer actor y director de la compañía, cuyo trabajo fué celebradísimo.

Para el arte de Carmencita Nieto tenemos una profunda admiración y siempre en nuestra pluma un sincero elogio.

Sea en la obra que fuere, la encantadora Carmen vive el personaje que representa y por ello la sensación que comunica al espectador es de una justeza y exactitud tales que obligan á la ovación y á la llamada á escena al finalizar los actos, como ocurrió anoche, en que compartió los honores del proscenio con Pepe Ysbert, Vicente Broseta y Rosario Aracil.

Esta dama de carácter, que en otras obras no estuvo en suerte, en «Los pollos bien» encuentra un papel para desquitarse.

Tenemos la seguridad de que en sucesivas representaciones matizará más sus parlamentos, consiguiendo con ello hacer que desaparezca algún tanto de sequedad y dureza en la frase que ayer pudo notarse y que se debió seguramente á la nerviosidad propia del estreno.

También á Rafael Ragel, en el «Jeremías», le notamos algo de esta nerviosidad; creímos ver en él—claro está que con el cambio de caracterización natural—al «Don Lino» de «La farsa», y en verdad que es bien diferente el tipo de los personajes para que la impresión venga á ser idéntica.

Muy bien Francisco Fernández, José Trescolí, Miguel Pozanco, Vicente Grancha y Alba, como asimismo Dolores G. Roig.

La presentación de la obra, muy cuidada.

—J. WLADIN.

HOTEL MEUBLÉ

Habitaciones lujosas, confortables - - Pi y Margall, 5.--Mosén Femarcs, 2

ACCIÓN REPUBLICANA

FEDERACION DE JUVENTUDES REPUBLICANAS

Se convoca á los delegados que componen el comité para mañana, á las nueve y media de la noche, á nuestro domicilio social.—El secretario, Aliaga.

Fraternidad Republicana de Ruzafa

Se saca á concurso la plaza de conserje y servicio de café de este casino bajo las condiciones que están de manifiesto en la plaza del Maestro Ripoll, número 9.

Se admiten solicitudes hasta el sábado 10 de los corrientes.

Vida municipal

Pagos.

El Alcalde firmó ayer los siguientes libramientos:

Trasferencia al presupuesto carcelario, pesetas, 25.000; amortización Obligaciones, pesetas, 16.500; pago de cupones, 4.073,74; sillas para oficinas, 87; idem Casa Consistorial, 126; asistencia banda Artística vários festejos, 300; materiales para caminos, 945; mercado Colón, 30; idem caminos, 776; idem Cementerios, 13,75; idem Limpieza pública, 2.622,70; paga de tocas, 366,66; premio cobranza arbitrio generadores vapor, etc., 65,20; materiales Cementerios, 1.005,62; idem idem, 4.320,10; nómina personal Cementerios y servicio fúnebre, 10.072,38; idem monjas San Gregorio, 750; idem fuentes, 3.064,35.

Recaudación.

Recaudado ayer por arbitrios:

Carnes:
Matadero general, 3.813,80 pesetas.
Idem del Grao, 368,81.
Idem del Cabañal, 224,58.
Estaciones sanitarias, 785,27.
Examen de substancias, 456,46.
Circulación rodada, 777.
Extraordinarios, 625,18.
Bebidas, 1.977,70.
Estación sanitaria cuarta, 1.685.
Total, 10.713,80.

HOTEL MEUBLÉ

Habitaciones lujosas, confortables - - Pi y Margall, 5 --Mosén Femarcs, 2

GOBIERNO CIVIL

El Gobernador manifestó ayer que había enviado al juzgado á un obrero al que detuvo la policía coaccionando á los obreros no asociados que trabajaban en una casa en construcción.

Añadió que su propósito es el de ser inflexible en su obligación de mantener la libertad del trabajo, así como en la de evitar á todo trance las cotizaciones.

Delegación de Hacienda

El delegado de Hacienda ha hecho hoy jueves los siguientes señalamientos de pago:

Jefe de la sección de Telégrafos, 3.313,37 pesetas; don Juan Barquero, 736,51; don Simón Caballero, 3.554,16; doña Rosa Elvira Balmes, 82,33; administrador principal de Correos, 91,25; habilitado guardia civil, pesetas, 4.477,12; presidente de la Audiencia, 7.500; don Juan Bautista Ibáñez, 131,40; don Antonio Valero, 219,54; don Juan Labarriaga, 3.428,31; don Manuel Garrido, 45,74; don Adolfo Cardona, 1.821,86; señores Gisbert y Matarredona, 182,95; don José Serna, 17.316,18, y don Agustín Lleó, 174,63.

Conferencia

La Asociación de Obreros en General (Horno del Hospital, 2, primero), invita á los que quieran asistir á la conferencia que á las diez de la noche de mañana dará en nuestro local social el conocido propagandista, compañero Isidro Escandell, desarrollando el tema «Socialismo científico».

MOVIMIENTO OBRERO

Obreros Arte en piedra artificial.—Esta sociedad celebrará junta general mañana, á las seis y media de la tarde, en La Constructora Valenciana, para renovación de cargos, dación de cuentas y otros asuntos de gran interés.

—

La sociedad de conductores de autocamiones La Ideal convoca á junta general para dar cuenta de los trabajos realizados por la directiva y tomar algunos acuerdos en la Casa del Pueblo del Grao, mañana á las ocho y media de la noche.—La directiva.

"MUNDO GRAFICO"

A más de sus habituales é importantísimas secciones, publica varias fotografías de la cabalgata de la Feria Muestrario y el homenaje á doña María Carbonell.

Publica interesantes artículos que satisfarán al lector.

COMPRE USTED

CALZADO GIL

NOTICIAS

Ha llegado á nuestra ciudad la cultísima escritora y miembro de la Asociación de periodistas de Barcelona, doña Regina Lamo de O'Neill, hospedándose en el Hotel Inglés.

Sea bienvenida nuestra insigne compañera.

Don Fernando A. Terry, de Puerto de Santa María, propietario de las acreditadas bodegas y destilería del famoso coñac Terry, ha nombrado agente para Valencia y su provincia á nuestro particular amigo don Julián Borrás.

Al felicitar á la casa por su acertada elección, deseamos al querido amigo Borrás muchos éxitos en la venta de los famosos vinos y coñac Terry, artículos que gozan de la predilección de las personas de buen gusto.

La cronicidad en los catarros, se cura en PARACUELLOS. Abierto del 15 de Mayo á 15 de Octubre.

Se encuentra en nuestra ciudad el ilustre cirujano doctor don Luis Urrutia, y el Instituto Médico Valenciano se ha apresurado á invitarle para que dé una conferencia en esta corporación y que probablemente se celebrará el próximo viernes por la tarde, siendo el tema elegido «Tratamiento quirúrgico de la litiasis biliar».

Existe entre la clase médica verdadera expectación por oir al conferenciante, uno de los mayores prestigios en la cirugía del aparato digestivo.

Nadie que lava con el JABON FORTUNA usa otra clase.

Un organismo con pobreza de sangre, es un terreno abonado para toda clase de enfermedades, por carecer de defensas. La HEMOGLOBINA LIQUIDA DR. GRAU, completamente asimilable, devolverá á la sangre los elementos que le faltan.

Como anunciamos, el viernes próximo se hallará en Valencia, en el hotel Cuatro Naciones (Lauria, 6), el acreditado ortopédico de Barcelona, señor Torrent, y recibirá á todos los herniados (trencats), que quieran con sus tan notables aparatos hallar un inmediato alivio y una curación segura de sus hernias.

Dada la justificada fama que dicho señor tiene adquirida, recomendamos á todos nuestros lectores lo tengan muy presente para que no dejen de visitarlo.

Aparatos fotográficos de las mejores marcas Manero. P. Porchets, 14.

Por cinco reales que cuesta una caja de THE LAXO puede purgarse muchas veces toda una familia.

BRAGUEROS, confección moderna. Bazar médico, San Vicente, 6.

Noticias teatrales

CINE MODERNO

A pesar del rigor de la temperatura, este salón se vió lleno ayer tarde y noche, y hoy seguramente sucederá otro tanto, pues se comentará en muchas partes la grandiosidad y el ruidoso éxito de la segunda jornada de «Lady Hamilton», que es sencillamente maravillosa y de un interés sin precedentes. Lástima de sacrificio que ha realizado la empresa presentando esta joya que en la temporada de invierno le hubiera dado á ganar mucho dinero.

EDEN (Barcas, 7)

Ayer se inauguró en este popular Concert la temporada de verano con una extraordinaria gran rebaja en los precios del restaurant, vinos y Champagnes y con elenco artístico como pocas veces se ha visto en Valencia, llamando grandemente la atención María Alcaraz, bellísima canzonetistá, de fastuosa presentación y Lola la Macarená, cantadora de aires regionales y flamenco, de lo poquito bueno que existe en este género. Los Angel Laya, dueto cómico que indudablemente es el mejor que se ha presentado en Valencia; Bella Lacy, bailarina clásica de indiscutible mérito. Esto, acompañado de 25 á 30 hermosas artistas, forman un conjunto verdaderamente sugestivo.

La empresa de este concierto ha manifestado, que en atención á ser el concierto que siempre favoreció más el público valenciano, en compensación por presentar siempre el mejor programa, desde ayer y en lo sucesivo regirán los precios de restaurant, vinos y Champagnes más baratos que en ningún otro concierto.

Felicitamos á dicha empresa por tan plausible determinación.

Farmacias de guardia

que prestarán servicio hoy, desde las nueve de la noche hasta las nueve de la mañana del siguiente día.

TURNO TERCERO

Don Francisco Torréns, plaza del Mercado, 73.
Don Javier Barona, Sorní, 1.
Don Luis Sáinz, Bajada San Francisco, 24
Don Luis Vidal, Pi y Margall, 54.
Don Eduardo Uhden, San Vicente, 208.
Don Luis Valero, Santa Teresa, 17.
Don Daniel Abad, plaza Jordana, 11.

POBLADOS MARITIMOS

Señora Viuda de Llisterri, Escalante, 3.
Don José Arnau, José Benlliure, 266.

Sucesos

ATROPELLO.

En el Hospital fué curada ayer Matilde Montes Herráiz, de 28 años, casada, que habita en la segunda travesía de Arrancapinos, quien presentaba una contusión en el brazo derecho, con probable fractura de la extremidad inferior del radio, de pronóstico reservado.

Dichas lesiones fueron producidas por el atropello de una bicicleta.

CAIDAS.

Josefa Ros Feliu, de 31 años, domiciliada en la calle de Tomasos, número 38, tuvo la desgracia ayer mañana, tendiendo ropa, de resbalar en el tejadillo de su casa y caer desde una altura de tres metros, produciéndose heridas en la cabeza y contusiones en diversas partes del cuerpo.

Fué curada en la Casa de Socorro de Ruzafa.

—

En la casa del huerto llamado de Creilla, partida de la Coma, del término de Carcagente, cayó desde el primer piso, donde se hallaba trabajando en la recolección del capullo de seda, la vecina Vicenta María Ferrando Oliver, de 60 años, que quedó muerta en el acto.

El juzgado instruye diligencias.

MULTAS.

El Gobernador impuso ayer las siguientes multas:

De 250 pesetas á las dueñas de las casas de la calle de Tránsits, números 8 y 12, por desobediencia, y á José Soto Martínez, por llevar un revólver sin licencia para ello.

De 75, á los maleantes Camilo Monllor Martínez, Juan Sánchez Herrera, Julio Pérez González, Bautista Colomer Vidal, Dionisio Camps Ferrando, Joaquín Escudero Guillén, Luis Brunete Herráiz y Jacinto Rodríguez Ontana.

De 25, á Leonor de Lara por desobediencia; Evaristo Monras Martí, por escándalo; Antonio Fargut Montiel, por ídem; Juan José Martí, carretero, por interceptar el tránsito; Cesáreo Sánchez García, por escándalo; José Pérez García, por ídem.

De 500, á Eugenio Antolín Ballester, á quien los agentes sorprendieron vendiendo cocaína.

Tauromaquia

La corrida del domingo

Ayer tarde se desencajonaron ante numeroso público los seis toros de Palha que se han de lidiar el próximo domingo y que responden á los números, nombres y pelos siguientes:

Número 22, «Robalo», negro entrepelado bragao; número 37, «Ciacero», negro bragao; número 103 «Tempranito», negro; número 47 «Crucero», berrendo en negro; número 57 «Negraino», negro bragao; número 42 «Payaso», negro bragao.

Los seis toros fueron aplaudidos por su hermosa presentación.

Los encargados de estoquear esta corrida son los valientes diestros Larita, Pastorete y nuestro paisano Vaquerito.

Hoy jueves y mañana viernes, de tres y media á siete de la tarde, estará abierta la contaduría de la plaza para que puedan retirar sus encargos los señores abonados.

CÍRCULOS Y SOCIEDADES

Ateneo Filarmónico Obrero.—Celebrará hoy, de nueve á once noche, un concierto musical amenizado por los alumnos de sus clases, con un bonito programa. Quedan invitados los socios y sus familias.

—

El Micalet.—Celebrará junta general ordinaria, por segunda convocatoria, hoy, á las 9,30 noche.—El secretario.

PUERTO

ENTRADOS

Vapores:
«Isleño», de Ibiza, con pasaje, valija y cargo general.
«Rey Jaime II», de Palma, con pasaje, valija y cargo general.
«Vinaroz», de Cette, con bocoyes vacíos.
«Euterpe», de Burriana, con cargo de tránsito.
«Juan Maragall», de Barcelona en lastre.

SALIDOS

Vapores:
«Betis», para Bougie en lastre.
«Cité de Soissons», para Cette, con cargo general.
«Canalejas», para Barcelona, con pasaje y cargo general.
«Isleño», para Ibiza, con pasaje, valija y cargo general.
«Euterpe», para Amsterdam, con cargo general.
«Esneh», para Burriana, con cargo para Liverpool.

Veleros:
«Vicente Cerveró», para Cullera en lastre.

Cine Sorolla

Programa para hoy

Concurso de bellezas

Séptima selección

Extraordinario estreno del finísimo drama, de aventuras, titulado

La herencia de la - - - - condesita de Montecristo

5 partes

Terminará la sesión, con la película cómica, en dos partes

EL AUXILIAR DE COCINERO

Huevos frescos á 1,80 pesetas docena, los encontrará el público en la frutería Pasaje Ripalda, frutería Arzobispo Mayoral, Cirilo Amorós, 39 y 41, é Isabel la Católica, 1. Por mayor y menor: José Escriche, Muela, 12.

Clínica dental

Profesores especialistas.-Sucesores de D. José Rey

Con nuestro DESVITO INSENSIBILIZADOR, aplicado á un diente ó muela, hacemos cesar en el acto el dolor más insufrible y garantizamos la insensibilidad completa y poder masticar el mismo día.

Dentaduras artificiales COMPLETAS desde 75 pesetas. Coronas, puentes y toda clase de trabajos americanos en oro.

:—: PRECIOS ECONOMICOS :—:

HORAS DE CONSULTA

De 9 á 1 y de 3 á 6.-Los domingos, sólo de 9 á 1

Barcas, 3 (encima del horno del Puig). --- Valencia

Entrada por la calle de Moratín

El mejor jabón

de coco, espumoso y absolutamente puro, para lavar ropas y usos domésticos.

Pídase en todas partes

Sociedad de Aguas Potables y Mejoras de Valencia

Gran Vía, 19, ent.º

ANÁLISIS de pozos, practicados por el Laboratorio Municipal durante el año 1920

Agua de alta presión.—24 análisis—buena y sin coli.
Agua de pozos entubados.—51 análisis—con coli 33 pozos.
Agua de pozos ordinarios.—110 análisis—con coli 110 pozos.

ABONOS para propietarios.—Desde 40 CÉNTIMOS metro cúbico en adelante.

ABONOS para inquilinos.—Esta Sociedad se encarga de colocar por cuenta de la misma, la instalación, así como de conservarla.

Por SEIS PESETAS al mes, aproximadamente, y sin hacer ningún gasto el inquilino, puede tener 150 LITROS DIARIOS, ó sea alrededor de quince cántaros de agua pura.

Lírico

Jueves 8 de Junio.

PROGRAMA MONSTRUO.—15 partes

A las cinco y á las nueve

Entre otras películas de colosal éxito de

PERLA BLANCA

en su creación

Mejillas pálidas

Mañana, sensacional estreno, la gentil esposa de DOUGLAS FARBAINKS

MARY PICKFORD

en su más aplaudida creación POR LA PUERTA DE SERVICIO, deliciosa comedia, en cinco partes, de la serie Artistas Unidos, exclusiva de esta empresa.

Viernes 16, «La aventurera de Montecarlo».

Lunes, LA APACHE, asunto policíaco, originales danzas.

SALÓN DE MODA

Higiénico y ventilado

Perfumado con productos GUIDOF

Hoy, gran acontecimiento.—Ruidoso éxito.—El más grande de los éxitos.

Segunda jornada en seis partes y 3.000 metros de

Lady Hamilton

(El último amor del almirante Nelson)

Las suntuosidades de la corte de Nápoles, sus maravillosos jardines, amoríos é intrigas palaciegos, batalla de Trafalgar, muerte del almirante Nelson y otros detalles de gran interés.

Miles de personas en escena

Completará la sesión, la cómica en dos partes

- NOBLEZA FUL -

Primera por la niña Peggi y el perro TRITAN

PRECIOS DE COSTUMBRE

Pronto, EL SECRETO NEGRO, la mejor serie de PERLA BLANCA.

THE LAXO

Es el purgante vegetal por excelencia. Quien lo prueba es su mejor propagador.

Café en la plaza de Toros

El sitio más espacioso y fresco de Valencia. Todas las noches concierto por una banda de música. Esmerado servicio y abundantes provisiones de los mejores géneros. Café superior, vinos de las más acreditadas marcas, aperitivos, licores nacionales y extranjeros, pastelería, meriendas, frutas heladas, granizados de todas clases.

ENTRADA LIBRE POR LA PUERTA DE AUTORIDADES

TEATRO RUZAFA

Compañía Fuentes-Vargas

:: Ultimas funciones ::

HOY

A las 6'30 tarde:

¡Mala madre!

A las 10'15 noche:

Santa Isabel - de Ceres -

SABADO

A las 6'30 tarde y 10'15 noche:

Santa Isabel de Ceres :

DOMINGO

Despedida de la compañía

A las 4:

Santa Isabel de Ceres

A las 6'30:

¡Mala madre!

A las 10'15:

Santa Isabel de Ceres

ESLAVA

Hoy, á las 6'30 tarde:

Rata de hotel

Butaca, dos pesetas

A las 10'15 noche:

Los pollos bien

-- Extraordinario éxito --

Espectáculos

TEATRO APOLO.
Compañía Cobeña-Oliver. -A las 6'30: Retazo.- A las 10: Rirri (estreno).

TEATRO RUZAFA.
A las 6'30 y 10'15: Santa Isabel de Ceres.

TEATRO ESLAVA.
A las 6'30: Rata de hotel.—A las 10'15: Los pollos bien.

TEATRO REQUES.
A las 10: Los arlequines de seda y oro.

CINE SOROLLA.
De 4'30 tarde á 12'30 noche: Gran sesión de cine.

TEATRO LIRICO.
Sesiones de cine, á las cinco y á las nueve.

CINE MODERNO.
De 4 tarde á 12'30 noche: Gran sesión de cine.

BA-TA-CLAN (antes teatro Martí).
A las 3'30 y 9'30: Temporada de varietés.

EDEN CONCERT (Barcas, 7).
A las 3'15 y 9'45: Grandes sesiones de varietés y vodevil.—Entrada por consumación.

CINEMA GINER (Pilar, 5 y 7).
De 4'30 á 12'30: Gran sesión de cine.—Todos los días películas de las mejores marcas.

Ministerio de Educación, Cultura y Deporte 2012

En la Audiencia

Presidido por don Pedro Martínez, y con intervención del teniente fiscal don Lorenzo Gallardo, despachó ayer el Jurado de la capital, una causa por delitos inmorales, atribuídos á Antolín Lahuerta Castelló, que fué defendido por el letrado señor Doménech.

El fallo del Jurado fué absolutorio.

La vista de esta causa se celebró á puerta cerrada.

—

En la misma Sala se hizo un sorteo supletorio para reunir jurados que entiendan en el proceso seguido á José Costa Peiró, por homicidio frustrado en Oliva.

La defensa de este individuo está confiada al letrado don Ernesto Ibáñez Rizo, y la acusación al teniente fiscal señor Gallardo.

—

En un incidente de una causa sobre estafa del juzgado del Mar, actuaron el señor Ibáñez Rizo y el señor Gallardo.

—

El mismo letrado informó en la Sala de lo Civil, teniendo por contrario en banqueta, al señor Alcázar, en un asunto sobre indemnización de daños y perjuicios.

—

También ante el mismo tribunal se vió un pleito sobre desahucio, cuyas partes litigantes fueron defendidas por los señores Ibáñez Rizo y Alonso.

—

Bajo la presidencia de don Manuel Galindo se constituyó en la Sala segunda el Jurado de la capital, para fallar el sumario que se instruyó á raiz del robo realizado en la fábrica de calzado La Regencia, situada en la calle de Pi y Margall.

Como autor de este hecho fué encartado José Rabat, á quien se le encontraron en casa varias cajas de zapatos de lás sustráidás en aquel establecimiento.

El valor de lo robado se calcula en unas 2652 pesetas.

Mantuvo la acusación el señor Matoses, y defendió al procesado don Eduardo Pérez López, quien consiguió un veredicto completamente absolutorio.

—

Por indisposición del procesado se suspendió la vista de una causa por estafa en que debía actuar como defensor, don José Campos Arnau.

DE ENSEÑANZA

Hoy jueves, á las horas que se indica, se verificarán en el Instituto General y Técnico exámenes libres de las asignaturas siguientes:

A las ocho de la mañana: Etica y rudimentos de Derecho, números 1 á 80.

A las ocho: Algebra y Trigonometría, números 1 á 50.

A las nueve: Física, números 1 á 70.

A las once: Preceptiva literaria, colegiada y libre, para los incompatibles con Psicología.

*

El Rector ha firmado los títulos de bachiller de doña Obdulia y doña Regina Fons Díaz, don Luis Planells Lluch y don Juan Maluenda Lloret, don Salvador Campos Pemán, don Manuel Amorós González y don José Lloret Esquerdo.

*

Por haber terminado su carrera han cesado en su cargo de alumnos internos de esta facultad de Medicina don Francisco Gil Genís, don Emilio de Pedro Zuriaga, don Santiago Blanquer Alonso, don Vicente Sanchís Bayarri, don Rafael Herrero Arroyo, don Víctor Molina García, don Antonio Campos Fos, don José Palafox Chornet, don Vicente Miquel Hilario, don José López Laguarda, don José Lanuza Cervera, don Enrique Jiménez Fayos y don Carlos Guastavino Claramunt.

Para llenar estas vacantes han sido propuestos los supernumerarios don Joaquín Lucerna Sánchez, don Daniel Trigueros Guardiola, don Antonio Damiá Maiques, don José Alvarez Santolino, don Enrique Tomás Casanova, don Santiago Gómez Constant, don José María Bonet Andrés, doña Concepción Criado Máñez y don Juan Martí Capdequí.

*

En virtud de permuta ha sido nombrado profesor de Matemáticas de esta Normal de Maestros don Juan Nicolau Balaguer.

*

Por el ministerio del ramo han sido libradas 1.000 pesetas á esta Escuela de Náutica, y otras 1.000 á la de Alicante, para gastos de material en los meses de Abril, Mayo y Junio del corriente año.

*

Doña Concepción García Amador ha sido nombrada en propiedad auxiliar de Pedagogía de la Normal de Maestras de Castellón.

*

En corrida de escala reglamentaria ha sido ascendido al número 290 del escalafón, con sueldo de 9.000 pesetas anuales, el catedrático de esta facultad de Derecho don José Puig Boronat.

La Fiesta de la Flor

El resultado obtenido de la recaudación de la fiesta citada con excepción hecha de la función celebrada en el teatro de Apolo para aumentar sus ingresos y de la que hay todavía pendientes de pago un buen número de localidades, es el siguiente:

Donativos recibidos en el Gobierno civil, 7.750 pesetas; por la función celebrada en el teatro de Apolo, recaudado hasta la fecha, 2.501; recaudado en las calles, deduciendo una moneda de oro pendiente de cambio é ingreso, más 43 pesetas por moneda rechazada, según el recuento definitivo, 8.163,85. Total, 18.414,85. Gastos de flor, carteles, distintivos, etc., 1.754,15.

Líquido ingresado, 16.660,70 pesetas.

En las cantidades anteriores están incluídos los donativos recibidos á última hora.

Todas las partidas que anteceden concuerdan exactamente con sus asientos en el libro de tesorería con libertad absoluta para el público que quiera examinarlas.

El Gobernador nos ruega, para que á su vez lo hagamos por este conducto á las personas que tienen pendientes el pago localidades de la función ya citada, celebrada en el teatro de Apolo, se sirvan hacerlas efectivas á la mayor brevedad posible á fin de cerrar las cuentas y verificar la liquidación definitiva por todos conceptos.

Por telégrafo y teléfono

LOS CAMBIOS

Cierre de Bolsa

Madrid, 7

Cambios París. . . .	57 70
Cambios Londres.	28 42
Marcos.	2 20

Disposiciones oficiales

El «Diario de la Guerra» publica una disposición ordenando que los individuos acogidos al capítulo XX, si fueran desaprobados, podrán volver á examinarse en el plazo fijado por la real orden de 25 de Octubre de 1921.

La «Gaceta» disponiendo que se adopte igual resolución que la indicada en la real orden de 19 de Abril del año actual para los presupuestos de las diputaciones provinciales respecto á las transferencias de crédito, cuyas corporaciones deberán proceder con arreglo al artículo 41 de la ley de Contabilidad de la Hacienda pública y 112 de la Orgánica provincial.

Idem que quede en suspenso la aplicación de los artículos del 21 al 30 inclusive de la real orden de 3 de Marzo último que dictaba reglas para la reforma de las Escuelas de Comercio.

Recordando á las compañías navieras subvencionadas por el Estado la obligación que tienen de abastecerse de carbón nacional en las dos terceras partes del consumo de sus barcos.

La ley de Recompensas

Cuando regrese don Alfonso de Barcelona sancionará la ley de Recompensas aprobada por las Cortes.

Consta de seis artículos.

Se concede el empleo superior á los jefés y oficiales que se distinguieron en campaña desde el 29 de Julio de 1918 hasta 5 de Febrero de 1920.

Se acompaña una relación adjunta, mediante la cual se asciende á brigadier al coronel señor Castro Girona.

Los aviadores portugueses

Tuy.—Los aviadores portugueses Sacadura Cabral y Gago Coutinho, han llegado esta mañana á Pernambuco.

Créese que los aviadores reanudarán mañana su viaje.

En todo Portugal reina grandísimo entusiasmo. Bandas de música recorren las calles de las capitales más importantes.

La suscripción popular para regalar un aeroplano á los aviadores, alcanza la sumá de 260.000 escudos.

Socialistas y sindicalistas

Vigo.—En el Salón Cinema celebraron ayer un mitin los sindicalistas vigueses.

Los oradores atacaron á los socialistas, repitiéndose la agresión habida días pasados, resultando cuatro heridos.

Incendio

Alicante.—Se incendió parte del cargamento de maiz que desembarcó días pasados el vapor «Cervantes». El fuego venía á bordo y se atribuye á los efectos de los rayos solares. La carga se componía de 1.500 sacos.

Dos reclusos premiados

Alcalá de Henares.—Se ha celebrado en el teatro Cervantes la fiesta del Ahorro Postal, organizada por el administrador de Correos señor Monsó, y que fué presidida por el director general de Correos señor Silvela; teniente alcalde señor Gallego, general Cabanellas, diputado á Cortes señor Casado y Consejo de administración de la Caja Postal de Ahorros.

Después de un breve discurso del señor Monsó se procedió al reparto de cartillas.

Entre los premiados había dos reclusos del Reformatorio de jóvenes delincuentes; la presidencia é invitados se trasladaron á dicho local para hacerles entrega de las cartillas.

Terminó la fiesta en la administración de Correos con el reparto á los oficiales y carteros de diplomas por su laboriosidad en pro del ahorro, sirviéndose después un lunch.

En honor de Chicharro

El próximo viernes se verificará en el Hotel Ritz el banquete organizado en honor del pintor Chicharro, por habérsele concedido la medalla de honor en la Exposición de Bellas Artes.

D. Alfonso en Barcelona

En el Hotel Ritz se celebró la recepción oficial.

Como don Alfonso estaba situado junto al balcón recayente á la calle de Lauria, en la acera junto al mismo se situó una compañía de infantería con bandera y música.

Se regalaron unas placas y bastones de mando á los generales Martínez Anido y Arlegui.

Saludaron á don Alfonso todo el elemento oficial, diputados, senadores y los aristócratas.

Acompañado de los individuos que forman la Junta de Casas baratas visitó don Alfonso dicha Cooperativa y se verificó otra recepción.

El banquete se celebró en Las Planas, donde esperaban á don Alfonso y acompañantes muchos militares.

En autos regresaron á Barcelona y toda la comitiva visitó los almacenes de El Siglo, donde se les obsequió con un lunch.

Terminó la tarde en el campo de Polo, donde don Alfonso jugó un partido.

La comisión de Presupuestos

A las diez de la mañana se reunió la comisión de Presupuestos del Congreso.

Procedió al estudio del presupuesto de Gobernación, examinando las partidas correspondientes á Beneficencia y Sanidad, Vigilancia, Orden público y Guardia civil.

En este último Cuerpo se crea un tercio móvil y se aumenta el número, para reforzar los puestos, en 500 guardias de infantería y 500 de caballería.

Se suprime una plaza de general y su ayudante.

Por la tarde se reunió de nuevo la comisión, para estudiar el presupuesto de Hacienda.

La huelga en Asturias

El ministro de Trabajo ha manifestado que los obreros de las minas de Mieres se negaron á tomar parte en el «referendum», amenazando con retirar á los vigilantes de las minas.

El espada Algabeño

Sevilla.—El valiente novillero Algabeño sigue en estado satisfactorio.

Los médicos han levantado el apósito á la herida, encontrándola en inmejorables condiciones.

Huelga de tranviarios

Zaragoza.—Sigue la huelga de tranviários. Sólo circulan algunos coches de la línea del bajo Aragón, conducidos por elementos adictos á la empresa.

También abandonó el trabajo el personal de talleres.

LAS CORTES

CONGRESO

El señor Bugallal ocupa la presidencia, y declara abierta la sesión á las 3,30.

En el banco azul los señores Ordóñez, Argüelles, Montejo y Olaguer.

Este contesta á los ruegos formulados en tardes anteriores.

El señor Cánovas del Castillo solicita que el auxilio del ejército para la extinción de la langosta, sea preceptivo en vez de potestativo del Gobierno.

Formula observaciones relativas al crédito agrícola.

El señor Argüelles contesta que traerá en breve el proyecto de ley sobre Plagas del campo.

Hay que hacer un verdadero crédito agrario, y esto es obra de las organizaciones existentes.

El señor Tejero se queja de lo que ocurre en la repatriación de nuestros soldados, pues hay muchos individuos pertenecientes á cuerpos repatriados, que permanecen aún en Africa.

El ministro de la Guerra ofrece que procurará evitarlo.

El señor Nougués pregunta cuándo se ha de traer á la Cámara el expediente de Picasso.

Le contesta el señor Olaguer, diciendo que hay que esperar á que informe el Consejo Supremo de Guerra y Marina.

El señor Cierva alude á las informaciones de Prensa sobre reales órdenes suyas, que han debido no publicarse.

Pregunta quién dió tales informaciones, y por qué las publicaron los periódicos.

Indica que él guardará silencio en los asuntos que lo merezcan, pero entiende que todos deben hacer lo mismo.

El señor Olaguer dice que no es posible se haya dicho nada del expediente, pues éste se halla en el Supremo de Guerra.

Por su parte, señala el señor Olaguer que sólo sabe lo que dice la Prensa.

El señor Cierva: Hay que saber quién falta al necesario secreto.

El señor Villanueva: Nosotros sólo sabemos lo que dice la Prensa.

El señor Besteiro: Lo principal son las responsabilidades. No importa el origen de la noticia.

El señor Bugallal llama al orden al señor Besteiro.

Besteiro: Los socialistas exigiremos responsabilidades á Berenguer.

Bugallal: No consiento de ningún modo un debate sobre este asunto.

(Rumores.)

Besteiro: El señor Cierva lo provocó.

Cierva: Porque es preciso que se discuta y se aclare todo. Cuando haya llegado el momento oportuno, hablaré.

El señor Nougués indica que va á hablar.

Se opone el señor Bugallal.

(Rumores.)

El señor Nougués dice que se resigna, pero anuncia que hablará otro día.

Léese un voto particular de Prieto pidiendo la creación de un tribunal industrial en Asturias.

Su autor lo retira, después de declarar Ordóñez que la iniciativa podrá tener lugar adecuado en el articulado de la ley.

Alvarez Valdés consume el primer turno en contra de la totalidad.

Contéstale Bernard.

Benítez de Lugo consume el segundo turno.

Le contesta Portilla.

Prieto dice que el Gobierno carece de fuerza moral para que se le apruebe el presupuesto, que es sólo la lista civil de una inmensa burocracia.

Censura duramente algunas partidas del presupuesto.

Bergamín declara que no puede pedirse responsabilidad á este Gobierno por el presupuesto, que no es obra suya, sino impuesto por las circunstancias.

Sométese á la Cámara la propuesta de celebrar sesiones matutinas, promoviéndose un debate pintoresco sobre si las sesiones matutinas deben ser continuación de las sesiones de la tarde anterior ó comienzo de las sesiones del día.

Nougués, Sarradell y Prieto hablan largamente, oponiéndose á la habilitación de sesiones matutinas.

Acuérdase prorrogar la sesión.

Bugallal insiste en asegurar que la propuesta que ha hecho es reglamentaria.

Nougués dice que la propuesta es antirreglamentaria.

Sobre la interpretación del reglamento continúa debatiéndose extensamente.

Bugallal considera nimia la discusión, pues tiene medios para poder prorrogar las sesiones cuanto tiempo quiera.

Extráñase de la discrepancia de algunas minorías con la propuesta.

Barcia y Balparda también consideran antirreglamentaria la propuesta.

Bergamín no se explica los escrúpulos de las minorías.

Creía que todos estaban conformes en aumentar las horas de sesión para aprobar los proyectos pendientes que tienen fecha fija.

Sarradell propone se aplace la cuestión para mañana.

Bugallal accede, pero diciendo que mañana lo pondrá á votación sin admitir más debates.

Queda terminado el incidente y se levanta la sesión.

SENADO

Preside el señor Sánchez de Toca, que abre la sesión á las cuatro menos diez minutos.

En el banco de los ministros el de Estado.

El señor Izquierdo formula un ruego relativo á una disposición del coeficiente especial.

El ministro de Estado promete trasladar el ruego al de Hacienda.

El señor Prats censura las medidas gubernativas sobre este asunto.

Dice que las relaciones comerciales con algunos países serán perjudiciales para nosotros.

Califica de difícil nuestra situación comercial con Alemania.

El señor Echevarri defiende las medidas adoptadas.

El señor Gutiérrez de la Vega pide que se traiga á la Cámara el presupuesto de la Mancomunidad.

El señor Valero Hervás ruega al Gobierno la pronta conclusión del Tratado con Francia.

Censura que se halle desatendida la producción vinícola.

El ministro de Estado dice que el Gobierno se preocupa de esta riqueza nacional.

El señor Valero Hervás manifiesta que en Casablanca han sido rechazados unos vinos procedentes de Huelva.

El ministro de Estado promete enterarse.

El señor Burgos Mazo afirma que la noticia es exacta.

Se entra en el orden del día.

Al darse lectura á algunos proyectos de ley, el señor Izquierdo se lamenta de qué sean aprobados la mayor parte, sin que se enteren de su contenido los senadores.

Por ello dice que pedirá para algunos de dichos proyectos votación nominal.

Se aprueba la modificación á la ley de 1918, regulando los azúcares y el proyecto de crédito marítimo.

Se reune la Cámara en secciones, se da cuenta de su resultado, y se levanta la sesión.

Olaguer no dimite

El general Olaguer, hablando esta tarde con los periodista, mostrábase extrañado de la insistencia con que publican algunos periódicos noticias atribuyéndole propósitos de abandonar la cartera cuando regrese á Madrid Sánchez Guerra.

Aseguraba que durante su actuación no ha tenido dificultades ni en su departamento ni en las relaciones con sus compañeros de Gobierno, á quien sólo debe atenciones, especialmente al presidente del Consejo, considerándose obligado á ellos por la asistencia que le han prestado con ocasión de sus diferentes intervenciones parlamentarias.

Terminó diciendo que no ha dimitido ni tiene el propósito de hacerlo.

Los oficiales expulsados del ejército

A última hora se ha presentado á la Mesa del Congreso una proposición pidiendo que declare la Cámara que vería con gusto, por considerarlo de justicia y equidad, que prescindiéndose de los trámites ordinarios, se disponga el inmediato reingreso en el ejército de los oficiales de infantería, alumnos de la Escuela de Guerra, expulsados en Diciembre de 1919.

Firman la proposición Prieto, Lerroux, Barcia, Solano, Lladó y Gascón y Marín.

La huelga negra

Bilbao.—Van recibiéndose noticias de los pueblos de la zona fabril dando cuenta de las reuniones de las secciones de los sindicatos metalúrgicos sobre las negociaciones con la patronal, respecto á la rebaja de jornal, para seguir las negociaciones entre patronos y obreros.

Todas las secciones han acordado no aceptar ni un céntimo de rebaja ni un minuto más de jornada.

En cama

Ha tenido que guardar cama el conde de Romanones, sufriendo un fuerte catarro.

Huelga que se agrava

Cádiz.—El gobernador ha recibido un telegrama del alcalde de Arcos de la Frontera, comunicándole que se ha agravado la huelga agrícola.

Numerosos campesinos recorrieron el término, haciendo abandonar el trabajo á los segadores portugueses.

Estos lo reanudaron más tarde protegidos por la guardia civil.

Témese ocurran graves desórdenes, pues la actitud de los huelguistas es muy excitada.

Una campaña

Sevilla.—Se ha reunido la Junta de Protección de la Infancia, acordando realizár una interesante campaña contra la mendicidad y la vagancia infantil.

Incendio

Bilbao.—En el convento de las Adoratrices de Begoña, se ha producido un formidable incendio.

Créese ha sido intencionado y tenía por objeto favorecer la fuga de varias monjas profesas que han desaparecido.

En huelga

Valladolid.—Se han declarado en huelga solicitando aumento de jornal, los obreros albañiles.

Realízanse gestiones para solucionarla.

NOTA POLÍTICA

La sesión del Congreso, en conjunto, no ha tenido nota más trascendente que la negativa de las minorías á aceptar las sesiones matutinas.

El señor Bergamín, estupefacto, no pudo contenerse y declaró su seguridad de que dicha prórroga sería aceptada.

Esto se conceptúa como de mal augurio para el Gobierno y eso que pesan sobre él problemas muy espinosos para resolver.

Una personalidad política decía:

«El Gobierno ha visto un fantasma y no da pie con bola.»

Preguntado sobre esta frase añadió:

«El famoso expediente del general Picasso, va haciendo víctimas y si no pregúntenle al señor Olaguer.»

En efecto; el ministro de la Guerra está firmemente resuelto á abandonar la cartera.

Los asuntos de su departamento son de tal complejidad que le aturden, aumentados por encontrarse sólo en el Consejo.

Todos esperan el regreso de los viajeros de Barcelona, para ver cómo se solucionan las cuestiones.

La campaña en Marruecos

Agresión á un convoy y siete muertos y un herido grave

NOTICIAS DE MELILLA

Melilla.—Siguen señalándose algunas concentraciones en las cercanías de Kala.

Un grupo enemigo que se acercó mucho fué dispersado por fuerzas de infantería y artillería.

—

Ha empezado el juicio contradictorio para conceder la cruz laureada de San Fernando al alférez del regimiento de Segovia don Elías Oil, que murió en la Alcazaba de Tetuán.

—

Un grupo rebelde se aproximó á Dar Quebdani, hostilizándonos.

La guarnición, que se hallaba prevenida, lo dispersó.

Tuvimos dos soldados heridos.

—

Melilla.—Un aparato que volaba sobre Nádor, sufrió averías, cayendo en Dar Quebdani.

El aparato quedó destrozado.

Los oficiales señores García y Ríos, que lo pilotaban, resultaron heridos.

El general Aguilera y el expediente Picaso.

Acerca del expediente instruído por el general Picasso, ha manifestado el general Aguilera, que agradece á todos los senadores el elevado concepto que han demostrado tener del Consejo Supremo de Guerra y Marina.

Dijo el general:

«No conozco ni he visto el expediente que se ha tramitado con gran escrupulosidad.

La lentitud ha obedecido á lo complejo de las actuaciones, y á la extensión del expediente, que comprende 2.400 folios estudiados y depurados, pero no sé más ni por ahora debo saber otra cosa, sino que el expediente se encuentra en fiscalía y pasará en breve al asesor jurídico y después al Consejo Supremo.

Este no lo retendrá más tiempo que el indispensable, aunque para ello precisa celebrar sesiones mañana y tarde, pues entiendo obligado concluir pronto el expediente.

Yo estimulo la actividad de todos para que terminemos tan complicada y grave labor antes de las vacaciones estivales.

Esto es todo cuanto puedo ofrecer respondiendo á la actitud y rectitud implacables del Gobierno que tiene plena confianza en el Supremo.

Deseo que el país y el ejército tengan seguridad en que la justicia que siempre presidió al Supremo presidirá sus determinaciones en este asunto.»

Siete soldados muertos y un cabo herido grave

Tetuán.—Parte oficial.—Comunica de madrugada al Gobierno el alto comisario de España en Marruecos, general Berenguer, que después de enviar el parte de ayer tuve conocimiento de que al regresar al campamento las fuerzas de protección del convoy á Adrú fueron agredidas por la retaguardia, produciéndose las siguientes bajas en el batallón de Ceuta:

Soldados: Sixto Alonso, Juan Vázquez, Eulalio Martín, Juan Bernal, Pedro Ramos; Salvador Mora y José Maset, todos ellos muertos.

Herido gravemente el cabo interino Manuel Martínez Laya.

En los territorios de Ceuta y Tetuán, sin novedad.

En Larache, un convoy de cargas moras contratadas, fué agredido en Vaseta por el enemigo, acudiendo en su auxilio gentes del aduar amigo de Megalí, que recuperaron una acémila.

Fuerzas de la policía indígena de la quinta mía, efectuaron un paseo militar por Beni-Sika, bajando hasta el río por la parte de Bahauri, donde recorrieron toda la pista hecha para el paso de convoyes, sin novedad.

En territorio de Melilla varios grupos hostilizaron la posición de Abada, siendo dispersados por fuego de artillería y fusil.

Tres escuadrillas de aviación bombardearon los poblados de Alto Uardan, Sidi Mesand, Beni Ulisech Afrau, Tafersit y Azib de Midar, arrojando 120 bombas explosivas y 570 incendiarias.

En las proximidades de Sidi Maham Abdelah de Tafersit se descubrió una concentración de jaimas que fué bombardeada.

Los informadores del campo enemigo dicen que han disminuído las guardias rebeldes sobre todo en Azib de Midar.

En Beni Said siguen las sumisiones.

Nuevas noticias de M'Talza confirman que sigue la lucha entre los partidarios de la sumisión y los rebeldes, siendo el número de bajas bastante elevado.

Como promotor de la lucha se acusa al kaid Zeig Buaharra.

En el Peñón, después de varios días de tranquilidad los enemigos han hecho cuatro disparos de cañón sin consecuencias.

En Alhucemas sin novedad.

La vacante del general Fridis

Indícase al general Alvarez Manzano pará ocupar la vacante causadá por el generál Fridis al pasar á la reserva.

Sustituirá al general Alvarez Manzano en la comandancia de Ceuta el general Vives.

El regimiento de caballería del Príncipe á la Península

Ceuta.—En el vapor «Romeu» embarcó el regimiento de caballería del Príncipe, al mando de su coronel García Benítez.

Fué despedido por las autoridades y los oficiales de la guarnición.

Noticias de Larache

Han sido desmontadas dos posiciones del sector de Nuader por considerarlas innecesarias.

—

Un rayo que cayó sobre un aduar del sector de Tezenin mató á una mujer mora y á dos hijas suyas.

—

La comisión organizadora de fiestas pará solemnizar el aniversario de la entrada de las tropas españolas en esta zona, há terminado el programa de festejos.

—

Para homenajear á la columna Sánjurjo cuando regrese de operaciones se realizará una cuestación popular.

—

Del hospital de Alcázar han sido evacuados un centenar de enfermos y heridos convalecientes.

—

Siguen los bombardeos violentos sobre la cabila de Jumata, por las escuadrillás de aviación de Larache y Melilla.

Créese que los cabileños no podrán resistir el duro castigo á que se les somete.

Regresan de cumplimentar al jalifa

Ceuta.—Procedentes de Tetuán, donde cumplimentaron al jalifa, llegaron anoche los caídes moros Abd el Kader, Mizian el Bueno y otros notables.

Llegada del regimiento del Príncipe

Málaga.—A bordo del vapor «Romeu» llegó el regimiento de lanceros del Príncipe, siendo recibido por las autoridades civiles y militares y extraordinario gentío.

A la madrugada continuará el regimiento su marcha á Madrid.

Escuela de guardias marinas.

Málaga.—Ha llegado el buque norteamericano «Escuela de guardias marinas».

La oficialidad ha cumplimentado á las autoridades, que han devuelto la visita.

La situación internacional

El material ferroviario de Alemania

París.— Dice «Le Temps» en su editorial: «En la respuesta que el Gobierno alemán entregó á la comisión de Reparaciones menciona la suma de unos 17.000 millones de marcos papel, que representa las necesidades extraordinarias de los ferrocarriles alemanes durante el ejercicio actual. Se trata, sobre todo, de completar el material rodado, operación que se ha hecho necesaria á consecuencia de la guerra y por las estipulaciones de Versalles, según declara el Gobierno alemán.

Pero algunos días antes del envío de la nota alemana, el 12 de Mayo, la industria alemana de maquinaria celebrabá un Congreso en Colonia, en el que la administración de los ferrocarriles había delegado al consejero íntimo Schwarz, quien declaró á la «Gaceta de Colonia» que en sólo el ejercicio de 1921 se distribuyeron unos 10.000 millones de marcos en encargos de material rodado y más de 3.000 millones para conservación de este material, además de cerca de otros 3.000 millones para gastos de talleres y otros.

Gracias á la capacidad de producción que la industria alemana manifestó después de la guerra, se pudieron poner ya en servicio en los tres años sucesivos á ella unas 6.000 locomotoras, 13.000 vagones de viajeros y equipajes y 160 vagones de mercancías, es decir, 1.000 locomotoras y 10 vagones de mercancías más que las entregadas en cumplimiento del Tratado de Paz.

Si Alemania, termina diciendo «Le Temps», consiguió desde fines de 1921 reconstituir y aún aumentar su material rodado, ¿cómo tiene ahora necesidad de invertir 17.000 millones para reparar el efecto del Tratado de Versalles.»

La comisión de Reparaciones.

París.— El «Temps» dice: «La comisión de Reparaciones se reunirá mañana por la mañana para redactár oficiálmente los términos de la contestación á la pregunta presentada por el Comité internacional de banqueros cuando suspendió sus trabajos el viernes pasado.

Según los términos de la comisión de Reparaciones que creó el Comité éste está encargado de hacer un estudio y redactar un informe sobre las condiciones en las cuales el Gobierno alemán podría satisfacer sus obligaciones tales como están definidas en el Tratado de Versalles y en particular por el estado de los pagos de 5 de Mayo de 1921 para contratar empréstitos en el exranjero cuyo producto será aplicado al rescate parcial del capital de la deuda de las reparáciones.

La pregunta presentada por el Comité era en resumen la siguiente:

«¿La deuda de las reparaciones de Alemania tal como ha sido fijada por estado de pagos de 1921 es irreductible? El Comité de banqueros dejaba entender que la emisión del empréstito exterior alemana dependía de la reducción previa de la deuda de las reparaciones.

Hoy la comisión de Reparaciones ha celebrado una sesión oficiosa durante la cual los delegados expusieron diversas opiniones. En la sesión oficial de mañana cada delegado dará á conocer la solución que recomienda y las observaciones que formula.

El Comité de banqueros se reunirá el miércoles por la tarde y recibirá la contestación de la comisión de Reparaciones.

El delegado francés M. Dubois presidente de la comisión de Reparaciones conferenció esta mañana con Poincaré antes de lá sesión oficiosa de la comisión.

Movimiento de buques

Cádiz.—Ha llegado procedente de Larache el vapor «Isla de Menorca», conduciendo jefes, oficiales y soldados en permiso de convalecencia.

De Centro América llegó el trasatlántico «Buenos Aires», conduciendo carga y pasajeros.

Ha marchado con rumbo á Larache el «Marqués de Campo», para recoger fuerzas que regresarán á la Pennísula.

El convenio comercial con Francia

París.—Ha salido en dirección á Madrid el delegado francés Mr. Serruyls, que lleva la nota de las modificaciones del tratado comercial con Francia.

A. SERRANO.

Ministerio de Educación, Cultura y Deporte 2012

EL PROXIMO SABADO DIA 10

ULTIMO DIA DE VENTA

de los cortes de traje de estambre tropical á 35 pesetas

ALMACENES "LA REFORMA" — ZARAGOZA, 7

Grandes almacenes

EL AGUILA

Paz, 10 y 12-Teléfono 531-Valencia

Sucursales

Madrid, Barcelona, Alicante, Almería, Bilbao, Cádiz, Cartagena, Gijón, Granada, Málaga, Palma de Mallorca, Santander, Sevilla, Valladolid y Zaragoza.

Guardapolvos de dril, igual al modelo.
De pesetas 10 á 20.

Vestidos de popeline, sarga, etcétera, en negro, azul y color, adornos bordados.
De pesetas 95 á 110.

Delantales de voile, colores moda, adornos bordados, para niñas de 3 á 6 años.
De pesetas 12 á 18.

Echarpes de seda, diferentes dibujos y calidades.
De pesetas 20 á 200.

Blusas de voile de seda, listada, colores moda. De ptas. 23 á 27.
Faldas de popeline, estambre, etc., en negro, azul y color.
De pesetas 30 á 45.

Capelinas de marabú diferentes modelos, en negro, blanco y marrón.
De pesetas 30 á 75.

Trajes modelo «Marinera Inglesa», de dril, otoman ó satén blanco, para niñas de 4 á 9 años.
De pesetas 20 á 35.

Trajes sastre, de sarga inglesa, popeline, etc., adornos bordados, chaqueta forrada de seda, en marino, negro y colores moda.
De pesetas 125 á 160.

Trajes de lanilla, melton, estambre, vicuña, jerga, etc.
De pesetas 40 á 150.

Abrigos de gabardina inglesa, impermeabilizada, en negro, azul y color.
De pesetas 85 á 200.

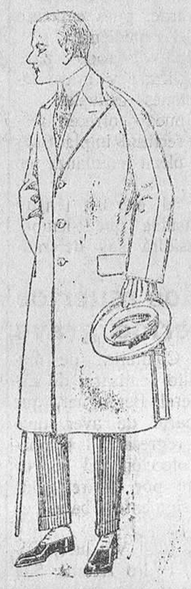

Gabanes de melton, gabardina, etcétera.
De pesetas 60 á 180.

: : Ropas confeccionadas para Caballero, Señora, Niño y Niña

---- ESPECIALIDAD EN LA MEDIDA ----

Peletería, Camisería, Géneros de punto, Corbatería, Guantería, Sombrerería, Zapatería, Paraguas, Bastones, y Artículos de viaje.

Trajes modelo sport, de lanilla, melton, etc.
De pesetas 52 á 125.

Vestidos de velo de algodón estampado, diferentes dibujos.
De pesetas 55 á 70.

Precio fijo - Pídase catálogo general - Ventas al contado

VALENCIANOS

El que vende más barato todos los artículos de vestir es ANTONIO GARCIA en

SU BARATO

calle de la Linterna, 21, entresuelo

Comparen los precios y se convencerán

Medias de algodón, torcido, en negro y colores, á	0'70	Pesetas.
Una docena pañuelos bolsillo	2	»
Una pieza de lienzo familia, suave, por	10	»
Una pieza Cambray fino, por	10	»
Cortes de traje de lana, para caballero, á	12	»
Cortes de pantalón de lana, para caballero, á	5	»
Camisas de percal, confeccionadas, para caballero, á	4	»
Calcetines, sin costura, negros y de color, para caballero, á	0'50	»
Calzoncillos, confeccionados, blancos y de color, para caballero, á	2'50	»
Cortes de pantalón, irrompibles, para caballero, á	2'50	»
Medias de hilo, reforzadas, transparentes, para señora, á	1'25	»
Telas lanillas de negro sólido, para trajes de luto señora, á	1	»
Velos tul, de seda, dobladillo, para señora, á	2	»
Percales para camisas, colores sólidos, el metro á	1'25	»
Crespones y batistas, en colores; para batas de señora, el metro á	0'90	»
Sayas confeccionadas, con volante, para señora, á	3	»
Etamín blanco y batistas, para trajes comunión, 120 centímetros ancho, el metro á	2	»
Etamín Florencia, 120 centímetros, en colores, para trajes señora, el metro á	2	»
Semilanas, para batas y trajes de señora, el metro á	1'10	»
Cortes de traje ó bata, para señora, á	3'50	»
Sábanas lienzo crudo, todo una pieza, á	4'50	»
Medias de sedalina, transparentes, reforzadas, para señora, á	1'50	»
Camisetas de algodón jumel, para caballero, á	1	»
Delantales de hilo, para cocina, á	1'50	»
Toallas rusas, para varios usos, á	0'35	»
Mallorcas y Vichys, para baberos colegial, desde	0'75	»
Beatriz inglesa y satén, 140 centímetros, forros sastre, el metro á	4	»
Habanera, para forros sastre, el metro á	1	»
Cubrecorsés, cosidos y bordados, para señora, á	2	»
Camisas, cosidas y bordadas, para señora, á	2	»
Cortes de colchón, á	10	»
Trapos muletón, para lavar pisos, á	0'30	»
Paños hilo, para la cocina, á	0'40	»
Medias de seda torzal, transparentes, reforzadas, á	2'50	»

Hay lanas, satenes, mantelerías de hilo y algodón, sábanas de todas clases, crespones, sedas, cortinas, stores, crípis, organdis, nanzús, Orleans, irlandas, juegos de cama y de novia, popelines, mesalinas, bengalinas, rasos duquesa y otros géneros, que se venden baratísimos.

Calle de la Linterna, 21, entresuelo

Broncistas

Hace falta operario práctico para trabajos de torno, en los talleres de José Burguet Roca, Camino Real de Madrid, traste 2.°, núms. 3 y 4.

Joven

para recados y aprendices hacen falta en la fábrica de calzado de la calle de Salvador Giner, 5, 1.°

Se venden

ocho depósitos de cemento armado de cabida 400 litros.
Para informes, calle Chapa, 28, bajo, Grao.

ENFERMOS DESESPERADOS

NO DESALENTAR !...

El maravilloso Método completamente vegetal que un sacerdote ha descubierto os curará definitivamente.

(Numerosos testimonios)

Las veinte curas del Abate **HAMON**, curan radicalmente la Diabetes, Albuminuria, los Bronquios (Tos, Bronquitis, Asma, etc.) los Reumatismos, los Males del Estômago (calambres, malas digestiones, acidez, pesadez, etc.) las Enfermedades de los Nervios, del Corazon (palpitaciones. etc.), de los Riñones, del Higado, de las Vias Urinarias, de la Piel, de la Sangre, las Ulceras varicosas, las Ulceras del Estomago, el Estreñimiento, etc.

NADA MAS QUE PLANTAS!

« Esta es la gran medicación que el Creador ha puesto a nuestro alcance; no busquemos otra. Dios a puesto en la naturaleza todo lo que necesitamos para alimentarnos, para vestirnos, para CURARNOS. Monseñor KNEIP.

Dirijase personalmente o por escrito a:

LABORATORIOS BOTANICOS, Sección n.° **16**

BARCELONA — Ronda S. Pedro, 11. VALENCIA — Historiador Chabás, 1, entlo.

y le será enviado gratis y franco de porte a vuelta de correo un método conveniente, explicativo y completo.

Practicante

Inyecciones, ventosas, masajes, corrientes eléctricas, lavados y curas de la vagina y matriz, males secretos y toda clase de curas de cirugía (prescripción médica).
De 12 á 2, 1'50 peseta, y de 6 á 8, 2 pesetas. Gratis á los pobres de 12 á 1, los jueves y domingos.
Servicio á domicilio, baratísimo, por Daniel Navarro. — Arzobispo Mayoral, 22, primero.

Acordeones superiores

Los hallarán en la fábrica de Rafael Torres calle Barcelonina, 3, junto á la camisería de El Sol y en el número 8 (rincón), Valencia. En la misma casa se componen acordeones y cajas de música y se hacen cambios y reformas.
Precios baratos.

Gramófono

Por ausentarse su dueña se vende uno completamente nuevo, con gran potencia de voz y una bonita colección de discos.
Luis Vives, número 4, 2.° piso, 4.ª puerta.

Vendo

habitaciones sueltas de la casa núm. 5, de la CALLE DEL CLERO.
Razón: Pi y Margall, 50, bajo.

Se alquilan y venden

sillas, mesas y veladores para café, también se venden y reforman estanterías y mostradores y toda clase de enseres para establecimientos; hay botas, barriles, escaparates, básculas, puertas de cristales soculadas, mostradores de mármol y otros muchos efectos.
Torno del Hospital, 48.

Invento maravilloso, 1921

Para devolver los cabellos á su color primitivo, á los 20 días de darse una loción diaria con el AGUA DE COLONIA «LA CARMELA»; se emplea también como perfume en los usos domésticos, no manchando ni la piel ni la ropa, dando un brillo perfecto y una suavidad admirable; resulta más barata que cualquier agua de tocador. Su acción es debida al oxígeno del aire, por lo que constituye una novedad.—Ventas en todas las droguerías, perfumerías y bazares, y al por mayor, al representante don Antonio Martínez, Corona, 15, Valencia.

Línea regular de vapores

IBARRA y COMPAÑÍA

Servicio rápido

LUNES: Para Alicante, Málaga, Bonanza, Sevilla, Vigo, Martín, Villagarcía, Coruña, Avilés, Gijón, Santander y Bilbao.
SABADOS: Para Barcelona, directo.

Servicio corriente

MIERCOLES: Para Tarragona, Barcelona y Marsella.
VIERNES: Para Alicante, Cartagena, Almería, Málaga, Cádiz, Sevilla, Huelva, Vigo, Villagarcía, Coruña, Gijón, Santander, Pasajes y Bilbao.
Consignatarios: Hijos de Nogués, Soral, 2, Valencia, y Muelle de Poniente (Caze), Grao.

CALLOS

No se lamente usted de tener sus pies destrozados. No achaque á sus callos lo que sólo es obra de su incuria. El que tiene la cara sucia es porque no se lava. El que tiene callos, uanetes, ojos de gallo y durezas, es porque no usa el patentado

UNGÜENTO MAGICO

que en tres días los extirpa totalmente. Pídalo en farmacias y droguerías, 1'50. Depósito en Valencia.

Por correo, 2 pesetas. Farmacia Puerto, plaza San Ildefonso, número 4, Madrid.

Compañía Trasmediterránea

SERVICIO RAPIDO FIJO SEMANAL PARA LOS PUERTOS DEL NORTE DE ESPAÑA

con salidas todos los sábados, desde Valencia á Málaga, Cádiz, Huelva, Vigo, Villagarcía Coruña, Musel-Gijón, Pasajes, Bilbao y Santander.

SERVICIO FIJO SEMANAL PARA ALMERIA, MELILLA, CEUTA Y SEVILLA

salidas todos los sábados. Admitiendo carga y pasaje.

SERVICIO FIJO BISEMANAL PARA BALEARES

salidas todos los miércoles á las 20, para Ibiza y los jueves, á las 18, para Palma y Mahón. Admitiendo para todos destinos, carga y pasaje.

SERVICIO FIJO BISEMANAL PARA BARCELONA

con salidas todos los miércoles y sábados á las 18 horas. Admitiendo carga y pasaje.

SERVICIO FIJO PARA LOS PUERTOS DEL MEDITERRANEO, COSTA NORTE DE AFRICA Y CANARIAS

salidas los días 2 y 17 de cada mes. Admitiendo carga y pasaje.

LINEAS PARA FRANCIA, INGLATERRA E ITALIA

servicios rápidos con salidas convencionales. Admitiendo carga y pasaje

Para informes: Delegación de la compañía en Valencia.-Grao, Muelle de Poniente, 8

Teléfonos números 3.253 y 3.060

Ministerio de Educación, Cultura y Deporte 2012