Diario político defensor de los intereses de España en Marruecos

EL TELEGRAMA DEL RIF

جريدة تهتم بمصالح اسبانيا في المغرب الاقصى

AÑO XXVIII.-Número 10.523 | Propietario y Fundador: CANDIDO LOBERA GIRELA | Melilla.-Jueves 14 de Noviembre de 1929

Servicio exclusivo en Marruecos para EL TELEGRAMA DEL RIF

EL PARO FORZOSO EN INGLATERRA

Las vacaciones parlamentarias, que han durado hasta el fin del mes de Octubre, han permitido a los ministros ingleses trabajar libremente durante algún tiempo sin tener que dar cuenta diariamente al Parlamento de sus menores hechos y gestos De este modo, cada uno de ellos, ganado por una noble emulación para hacer efectivas sus promesas electorales, ha procurado destacar su labor ante la opinión pública.

En primer lugar ha sido Mr. Henderson quien ha desconcertado un tanto al mundo con su política en zig-zag, por lo que respecta a Egipto, Palestina y los diversos planes pacifistas de Ginebra. En cuanto a Mr. Snowden su actitud en La Haya y el éxito que le proporcionó son ya cosas legendarias. Trabajando sobre los arduos problemas del desarme naval, Mac Donald ha sacado el mejor partido posible de su viaje a los Estados Unidos. Y para recoger laureles en esta carrera Mr. Thomas, encargado de solucionar el paro, y en modo alguno el menos ambicioso de nuestros ministros, emprendió un viaje al Canadá para encontrar el medio de descongestionar el paro en Inglaterra.

Sin duda se equivocan quienes le acusan de haber sembrado sus buenos propósitos en las estepas canadienses. Regresa ,en efecto, trayendo promesas de importantes pedidos de carbón y de acero ingleses. Marchó al Canadá bajo el aspecto de un verdadero viajante de comercio. Si Inglaterra es la mejor cliente para vuestro trigo, dijo a los canadienses, ¿por qué no nos compráis nuestro carbón y nuestro acero en lugar de buscarlos en otras partes? Argumento de simple buen sentido, que los canadienses han prometido aprovechar.

Extender nuestros mercados es, en efecto, uno de los medios eficaces que Mr. Thomas propone para reducir el paro. Su viaje al Canadá constituye un buen ejemplo a seguir para las empresas particulares con respecto a las vastas posesiones del Imperio británico. Pero este medio no podría ser eficaz inmediatamente. De ahí que Mr. Thomas quiera completar esta primera tentativa con otras medidas de orden interior que merecen ser señaladas.

En el capítulo de Obras públicas se trata, en primer término, de disminuir en 6.500.000 libras los impuestos sobre el transporte de los viajeros por ferrocarril, y de invertir esta suma en el mejoramiento de las líneas ,del material circulante y del transporte de mercancías. Luego se trata de construír en cinco años, al coste de 9.500.000 libras, nuevas carreteras nacionales, y de gastar 28 millones de libras en seis años para construír o ensanchar los caminos vecinales y los puentes. Será necesario además sustituir poco a poco las traviesas de madera de los ferrocarriles y los postes de telégrafo por traviesas y postes de acero, fabricados en el país. En fin, sería preciso que el Parlamento garantizase empréstitos por valor de 25 millones de libras a varias compañías de utilidad pública, en particular para la construcción de líneas de «metro» para mercancías alrededor de Londres y para la electrificación de ciertas líneas del ferrocarril.

Para las empresas coloniales, Mr. Thomas desea que el Parlamento vote un millón de libras anuales para pagar los intereses de empréstitos lanzados por este género de empresas. Desea también una extensión de los créditos para la exportación; propone emprender el levantamiento de un plano aéreo de los terrenos propicios para el cultivo del algodón. En fin, Mr. Thomas anuncia haber traído de su viaje al Canadá sugestiones precisas para favorecer la emigración inglesa y mejorar los métodos existentes.

Por lo que concierne a la cuestión social, un Comité estudia, por una parte, el medio de elevar, de 14 a 15 años el límite de la edad para los niños que hayan de trabajar en la industria, lo que disminuirá en 400.000 el número de competidores en el mercado del trabajo; y, por otra parte, rebajando de 70 a 65 años el límite de edad de los viejos empleados en la industria, cosa que eliminaría otras 300.000 unidades del mercado del trabajo. Será preciso, no hay que decirlo, acordar una indemnización a las familias de los niños llamados a permanecer en clase un año más, y, al mismo tiempo, relevar la pensión de los obreros con derecho al retiro. Pero Mr. Thomas, afirma que estos gastos serían recompensados con creces por las economías realizadas sobre los socorros que benefician actualmente a un número equivalente de obreros parados. Además de estas medidas se intensificará la construcción de casas destinadas a reemplazar los tugurios insalubres y se alentarán las industrias alternativas en los distritos afectados por la crisis económica, lo que permitirá utilizar progresivamente la mano de obra que permanezca disponible.

Este programa moderado y razonable ha obtenido el apoyo tácito de los partidos de oposición al ser presentado al Parlamento. Mientras tanto, de los diez proyectos de ley llevados a la Cámara por el Gobierno laborista, sólo dos se refieren a los proyectos de Mr. Thomas. Con semejante diligencia el paro no desaparecerá en breve plazo de Inglaterra. Tanto más cuanto que el anuncio de la próxima abolición de derechos protectores para ciertas industrias nacionales inquieta ya a los industriales interesados, que temen una crisis de la cual los obreros serían las primeras víctimas.

Mas las verdaderas dificultades que se enfrentan al conjunto de los proyecyectos de Mr. Thomas son de otro orden. Existe sobre todo el eterno problema a resolver; ¿de dónde sacará el Gobierno el dinero necesario para la ejecución de sus planes? Los diversos fondos de socorros para las industrias y para el paro, que funcionan normalmente, no son sino simples paliativos cuyos efectos están lejos de ser satisfactorios. Son, pues, grandes capitales los que necesita Mr. Thomas para realizar sus empresas comerciales o de utilidad pública, destinadas a reducir el paro. En efecto, el Comité Colwyn, encargado de estudiar este problema, estimó que sería preciso utilizar un capital de 400 libras para dar regularmente trabajo a un solo hombre. Si se tiene en cuenta que el número de nuestros obreros parados sobrepasa un millón, se precisan, pues, cuando menos, 400 millones de libras para atajar enteramente el azote del paro. Y esto sin que sea evidente que los resultados industriales o comerciales puedan justificar una tal movilización de capitales.

Lo que la opinión pública pide al Gobierno es, menos que ser deslumbrado por la grandeza de sus proyectos, la reducción «efectiva» del paro. No habría ventaja, por ejemplo, en el hecho de dar trabajo a obreros parados por una parte y quitarlo a otros. Este es, precisamente, el dilema que se le plantea a Mr. Thomas. Para obtener grandes capitales precisarían, bien empréstitos interiores o bien nuevos impuestos. Dada la presente situación fiscal de Inglaterra, la creación de nuevos impuestos originaría grandes dificultades por la acumulación de capitales. Por otra parte, los empréstitos interiores considerables no sólo elevarían el interés del dinero, sino que además disminuirían la posibilidad de utilizar capitales en otras empresas que los necesitasen cosa que obligaría a estas empresas a licenciar una parte de su personal.

El país rechazó rotundamente la política de «paños calientes» que practicaba Mr. Baldwin; el pueblo inglés desea, pues, reformas que lleven al mal una atenuación rápida. Poca gente comprende que en esta materia, como en otras muchas, la paciencia es una virtud. De ahí que Mr. Thomas haya tenido que hacer frente a rudos asaltos desde la apertura de la sesión parlamentaria. Y cabe temer asímismo que la moderación necesaria de los jefes que se hallan en el Poder choque bien pronto con la intransigencia de la masa, impaciente por obtener resultados inmediatos.

Dr. Thomas GREEWOOD
Director de «Europress.»

(Prohibida la reproducción)

Llegada de dos comisiones científicas

En las primeras horas de la madrugada de ayer, fondeó en el puerto el guardacostas «Xauen», que manda el teniente de navío don José María Barón y Romero.

A bordo de dicho buque viaja una comisión del Instituto de Oceanografía, presidida por el jefe del departamento de Biología don Fernando de Buen, al que acompaña, en calidad de ayudante, el funcionario de dicho centro señor Navarro.

El viaje del señor de Buen tiene por objeto confeccionar una carta de pesca de esta zona, en la que aparecerán con toda exactitud los lugares donde puedan ejercer sus faenas las embarcaciones del arte de arrastre.

El «Xauen» procede de Málaga, y en su viaje a Melilla se detuvo en las proximidades de la isla de Alborán, en donde el personal a las órdenes del señor de Buen, efectuó trabajos de sondeo, con objeto de hallar un placer, o bajo de piedra o arena, que se decía existía en dicho lugar. Estos trabajos resultaron infructuosos.

El «Xauen» zarpará hoy con dirección a Chafarinas, donde continuará los trabajos la comisión y después regresará a Melilla. De aquí saldrá para Villa Sanjurjo y Ceuta, con el mismo objeto.

Después la comisión que preside el señor de Buen, marchará al Estrecho de Gibraltar, para proseguir los trabajos oceanográficos que desde hace tiempo lleva a cabo relacionados con la construcción del túnel submarino.

* * *

Ha llegado el ingeniero de la Comisión Geológica señor Fernández Iruegas, con objeto de recoger datos para la confección del mapa geológico de Marruecos.

Ayer efectuó una excursión a Muley Rechid, acompañado de los ingenieros de Minas señores Ponte y Cajal.

En la entrante semana llegará el ingeniero don Alfonso del Valle, también perteneciente a la expresada Comisión.

Ceremonial de la visita de los Reyes de Italia al Papa

Ha quedado fijado el ceremonial de la próxima visita de los Reyes de Italia a la ciudad del Vaticano.

La vista tendrá lugar a las doce del mediodía exactamente.

Víctor Manuel III, acompañado de la Reina y del príncipe heredero Humberto, atravesará en berlina de gala la plaza de San Pedro y franqueará el territorio pontificio por el Arco del Carlomagno, a la izquierda de la Basílica.

Ningún dignatario irá a la residencia real a buscar a los Soberanos, como se venía haciendo en las visitas de Soberanos extranjeros.

El Rey de Italia será recibido, en el límite de la ciudad del Vaticano, por el gobernador Serafini y el príncipe Massimo, que darán el primer saludo del Soberano Pontífice a sus augustos huéspedes.

Las berlinas reales harán su entrada al son de trompetas de los gendarmes pontificios y el redoble de los tambores de la guardia palatina.

Un pelotón de guardias suizos, con corazas y calzón de terciopelo granate rendirá los honores a la puerta de la Zecca. La música de la guardia palatina, colocada en el patio de San Dámaso, tocará el himno italiano.

Al descender de los coches se formará un brillante cortejo, abriendo marcha los busolanti, sediarios y guardias suizos.

La familia real subirá con gran pompa la escalera papal que conduce a la sala Clementina, donde se encontrarán los personajes de la Curia.

Mons. Caccia escoltará al Rey. El gran maestre del Santo Hospicio y el furriel mayor escoltarán a la Reina y al príncipe Humberto.

La audiencia pontificia no tendrá la forma extraordinariamente solemne que revistió la visita de Alfonso XIII al Vaticano, pues ese ha sido un caso único, que lleva el título de «Rey Católico,» por ser el Rey de España el único

El encuentro de Pío XI y Víctor Manuel III sin privarle de la magnificencia pontificio, tendrá un carácter más íntimo y como más familiar.

El Papa esperará al Rey en la entrada de la sala del «tronetto». Después se cerrará la puerta para los dos Soberanos y nadie será testigo de su coloquio.

Al terminar éste, el Rey presentará al Papa a la Reina y al príncipe heredero.

Después de la visita, el Rey y su séquito, descenderán a la Basílica de San Pedro, donde serán recibidos por el Cardenal Merry del Val, arcipreste y el Capítulo de la Basílica.

La familia Real irá a orar ante la tumba del príncipe de los Apóstoles.

Después de lo cual, el cortejo atravesará la sacrifía y descenderá por el patio de Carlomagno, donde el Rey, la Reina y el príncipe subirán a los coches mientras que la música de la guardia palatina ejecuta el himno pontificio.

Hoy se reunirá la Comisión Permanente de la Junta Municipal

Esta mañana a las doce y cuarenta y cinco se reunirá la Comisión Permanente de la Junta Municipal, para tratar de los siguientes asuntos:

Comunicaciones oficiales.

Cuentas de festejos.

Aprobación de facturas.

Instancia de don Ricardo Gutiérrez, solicitando ser nombrado médico titular interino.

Propuesta de transferencia de crédito dentro del mismo Capítulo en el presupuesto vigente.

Instancia de don Salvador Amate, pidiendo ser dado de baja en el Padrón Municipal.

Acta del tribunal de subasta, para la adjudicación de cinco surtidores de gasolina.

Expediente de entrega del material de alumbrado de festejos.

Proyecto para convertir en jardín el sector central de la Plaza de España.

Pliego de condiciones económico-legales para el alcantarillado de la calle del Padre Lerchundi.

Pliegos de condiciones económicos-legales para la construcción de una galería de nichos en el cementerio de la Purísima Concepción.

Conducción de aguas y bocas de riego en el mercado del Real y Pescadería del mismo.

Revestimiento de las galerías de Yasinen.

Además se resolverán diversas peticiones de apertura de establecimientos y de obras y reparaciones.

Los exámenes extraordinarios de Enero

Por considerarlo de interés general, publicamos íntegro el texto de la siguiente Real orden del ministerio de Instrucción, sobre los exámenes extraordinarios que se celebrarán en Enero:

Primero. Se concederán exámenes extraordinarios en el próximo mes de Enero, a aquellos alumnos de los centros de enseñanza dependientes de este Ministerio que lo soliciten, a quienes falten una o dos asignaturas para terminar su carrera o grado de enseñanza.

Segundo. Los exámenes se llevarán a cabo desde el día 25 de Enero en adelante.

Tercero. Los alumnos que deseen examinarse se matricularán desde el día 15 de Diciembre próximo venidero, ambos inclusive, si bien quedan facultados los Claustros para conceder o no exámenes extraordinarios en cada caso, según los antecedentes escolares de los interesados, previo informe de los catedráticos o profesores de la asignatura de que se trate.

Cuarto. Los alumnos que resulten reprobados podrán repetir el examen en una de las dos convocatorias de Junio y Septiembre, a su elección.

Lo que se hace público para conocimiento de los interesados, haciendo constar que la matrícula extraordinaria quedará abierta durante la primera quincena del próximo mes de Diciembre.

LOS QUE MARCHAN A LA CIRCUNSCRIPCIÓN DEL RIF

A bordo del vapor correo «Villarreal», marcharon anoche para Villa Sanjurjo, el comandante don Ricardo Cantalapiedra, del batallón del Serrallo; capitanes don Juan Cano, de Regulares de Alhucemas, y don José Díaz, y don Baltasar Montaner, del batallón del Serrallo; tenientes don Juan Páramo, de Artillería; don Juan Moreno, del Batallón de Africa 13, y don Luis López, de Regulares de Alhucemas; alféreces don Fernando Cano, y don Fernando Alvarez, del batallón de Colón, y don José Gonzaga, de Regulares de Alhucemas; oficial segundo don Felipe Sánchez, de Oficinas Militares y suboficiales don Juan Palomo, de Regulares de Alhucemas, y don Isaac Lapuente, del Tercio.

D. O. M.

CUARTO ANIVERSARIO

EL SEÑOR

Don Manuel López Ortega

Falleció en Málaga el día 15 Noviembre de 1925

R. I. P.

Sus desconsolados: viuda D.ª Clementina Ochoa; hijos, doña Elena, doña Martina, doña Genoveva, doña Carmen y D. Manuel; hijo político don Félix Nardínez y demás familia,

Ruegan a sus amistades lo eccomienden a Dios en sus oraciones y asistan a las misas que en sufragio de su alma se celebrarán en la Iglesia del Sagrado Corazón, el día 15 del actual, a las ocho y media y nueve en el altar de la Vírgen del Carmen, por cuyo favor les quedarán sumamente agradecidos.

HOY HACE DIECINUEVE AÑOS

14 DE NOVIEMBRE DE 1910

En la sesión del Congreso, el señor Canalejas dice, contestando a una pregunta del señor Romeo, que dos españoles ilustres habían puesto a disposición del Gobierno medios materiales para la obra de paz que ahora se realiza en Marruecos.

—En el proyecto de presupuesto del ministerio de Gracia y Justicia, se incluye una partida de ciento cincuenta mil pesetas para terminar las obras de la iglesia que hace muchos años había comenzado a construirse en el barrio de Reina Victoria.

—En un partido de polo celebrado en Tánger, resulta herido el secretario de la Legación de España, don Alejandro Padilla.

—El desorden sigue enseñoreándose en el territorio de Tazza, donde la anarquía reina desde hace muchos años. En una de las últimas refriegas entre cabileños, resultan varios muertos y heridos.

—Al salir del círculo tradicionalista de Valencia varios socios del mismo, son agredidos a tiros por un grupo de radicales, resultando heridos dos de aquéllos.

—Muley Haffid se ocupa de la reorganización de su ejército, pues se halla convencido de que en la forma en que actualmente se encuentra, es completamente ineficaz.

—Llega la compañía de Carmen Cobeña para debutar mañana en el teatro Alcántara, con la comedia de los Quintero «Amores y amoríos».

DE LA ZONA OCCIDENTAL

Los actuales suministros del Ejército de Marruecos ahorran al Tesoro muchos millones

TERRITORIO DE TETUAN

La recaudación obtenida por todos los conceptos tributarios

Tetuán 13

Según los datos recogidos en la Dirección de Hacienda del Protectorado durante los diez primeros meses del año corriente, la recaudación obtenida por todos conceptos tributarios, se aproxima a los 16 millones de pesetas, lo cual supone un exceso de 850.000 pesetas con respecto a la cifra obtenida en igual período de tiempo del año anterior.

De esta cifra, el principal aumento corresponde el tertib, impuesto sobre los productos de la tierra y de la ganadería.

Se hace resaltar, en cuanto a este impuesto ,que el aumento de recaudación por este concepto obedece a la buena cosecha y que debido a la paz ha aumentado la extensión cultivada en toda la zona.

Tales resultados se consideran muy halagueños, ya que en el orden comercial el Protectorado ha atravesado este año una crisis importante, reflejada en los ingresos de aduanas, debido a la constante reducción de fuerzas, a la suspensión de obras militares y a haberse dispuesto que los suministros del Ejército puedan hacerse con productos del país, lo que ahorra al Tesoro buena cantidad de millones, ya que la producción española es mucho más cara que la marroquí.

El exceso de recaudación y la buena ordenación en los gastos, norma del conde de Jordana, le han permitido además no disponer de toda la cantidad que en concepto de anticipo libra el Estado español a favor del Majzen, para enjugar el deficit del presupuesto. Dicho ahorro hasta ahora es de dos millones y medio de pesetas.

El viaje del Infante. Exposición de escultura

Tetuán 13

El Infante Don Alfonso de Orleans visitó el aerodromo detenidamente, revistando las fuerzas de aviación e inspeccionando todos los servicios, de los que se mostró muy satisfecho.

Mañana marchará con igual objeto a Larache, siguiendo después a Melilla.

El próximo sábado se celebrará la inauguración en el Casino Español de una exposición de escultura del notable artista Regino Araujo.

Este expondrá bustos del Jalifa, del Sultán, del conde de Jordana, del Gran Visir, del Delegado General señor Aguilar y de otras personalidades de la zona.

Han terminado las obras del nuevo acceso a la ciudad por el barrio de Sueka, habiéndose construído en la escalinata artísticos descansos.

También han empezado las trabajos de transformación de la plaza de España.

CORRESPONSAL

CIRCUNSCRIPCIÓN DE LARACHE

Fiesta en la morada de la duquesa de Guisa

Larache 13

Esta noche se celebrará en el palacio de la duquesa de Guisa, un baile de trajes, habiendo llegado para asistir a la fiesta distinguidas familias de Tánger, Tetuán, Alcarzaquivir y de la zona francesa.

El próximo jueves marchará a la península, en uso de permiso, el general señor Mola, jefe de esta Circunscripción.

CORRESPONSAL

ZONA DE TANGER

Buque en peligro

Tánger 13

Al atravesar la barra del Arrabal el vapor petrolero «Ewena», el fuerte oleaje lo arrojó contra el espigón, quedando en peligrosa situación.

La tripulación pudo ponerse en salvo momentos después. El barco se considera perdido.

CORRESPONSAL

(POR EL CABLE)

Un ingeniero español habla de la expedición del "Zeppelin" al Polo Norte

Se establecerán observatorios permanentes

Madrid 13

El ingeniero señor Torroja, hablando con los periodistas, les ha manifestado, acerca del próximo vuelo al Polo Norte del dirigible «Conde de Zeppelín», que ha recibido una carta del glorioso explorador Nansen, que es el que organiza la expedición, en la cual le manifiesta que cree que el viaje se realizará en la próxima primavera.

En dicha expedición ,el señor Torroja está encargado de la labor fotogramétrica que se realizará desde el dirigible.

Para esta exploración polar se ha buscado la colaboración de miembros de distintas nacionalidades, y en la parte económica cooperan los Gobiernos de diversos países. España contribuye con 15.000 pesetas.

Dice el señor Torroja que el conocimiento de las regiones polares alcanza enorme importancia mundial.

El explorador Nansen se propone, a pesar de sus años, tomar parte en la expedición.

Cree — añade — que la tripulación del «Conde de Zeppelín» la compondrán 24 personas. No se sabe si la aeronave la mandará el comandante Eckener o su hijo.

El vuelo será desde Speitberg a Seatle (Alaska). Si estos vuelos alcanzan el éxito que se persigue, se establecerán observatorios permanentes en el Polo, de doce personas cada uno, perfectamente acondicionados, los cuales serían de un provecho extraordinario, pues con ello se permitiría conocer la predicción del tiempo a largo plazo, lo cual redundaría en beneficio de los agricultores y de otras actividades.

FERUS

DE SOCIEDAD

A bordo del vapor correo de Málaga llegaron ayer mañana don Manuel Hernández, don Juan de la Cámara, don Carlos Hermida, don Francisco Jiménez, don Isaac de la Puente, don Antonio y don Eugenio Miranda, don Antonio Martín, don Roberto Pomata, doña Elvira Andrades, don Adolfo López, don Ventura Vicente, don José Lozano, don Francisco Llana, don Agustín Espinosa, don Manuel Carmona y don Cristóbal Rubio.

También regresaron de la península, el comandante de las Intervenciones Militares don Joaquín Cebollino y el comerciante don Nereo Benito.

De Alicante, don Antonio Riera, don Joaquín Blanco, don Ramón Santamaría, don Máximo Ortiz y don José Belmonte.

De Orán, don José Calderón, don Miguel Ruiz, don José Bueno y don Miguel González.

De Barcelona, doña Dolores Pinet, doña María Saura y don Alfonso Boix.

Por la tarde marcharon para la vecina capital malagueña, don Blas Jiménez, don Enrique Gómez, don Manuel Peña, don Francisco Aguilar, don Luís Rodríguez, don José Larrañaga, don Felipe González, don Ildefonso Ramírez, don Enrique Durango, don José Lozano, don José Sánchez Ibarrón, y con su señora D. Néstor de la Torre.

También marcharon acompañados de sus familias, el teniente de Carabineros don Antonio Rodríguez Bolonio y el veterinario segundo don Pedro Sánchez.

Para Ceuta, el teniente coronel del Tercio don Saturnino González Badía, teniente coronel don Eustaquio Velasco, don Rafael Navarro, don José Sánchez, don Francisco Liñana, don Carlos Vega, don Santiago Orate, doña Julia Ramos, don Juan Acedo, don Enrique Martínez, nuestro compañero en la prensa don Juan José Millán y el capitán ayudante de las Intervenciones Militares don Juan Pesquero.

También marchó a Ceuta acompañado de su distinguida señora, nuestro querido amigo el jefe de las Intervenciones Militares de esta Circunscripción teniente coronel don Agustín Muñoz Grande.

Para Almería, don Antonio Pereira, don Antonio Casas, don Diego Cañadas, don Pedro Gómez, don Antonio Vergara, don Eusebio Marín, don José Molina, don Luís Velasco y doña Adela Vela.

—

GUANTES de Marca «Las Novedades».

—

En la iglesia del Sagrado Corazón ha sido bautizada, imponiéndosele el nombre de Teresa, una niña hija de don Jesús Legaz Rosique. Apadrinaron a la nueva cristiana, doña Asunción Legaz Moyano y don José Sierra Moyano.

En el mismo templo ha recibido las aguas bautismales una niña hija de don Venancio Lorente Vivancos. La neófita recibió el nombre de Ana, siendo apadrinada por doña Ana y don Miguel González Moyano.

—

Ha experimentado notable mejoría en la enfermedad que le aqueja, el jefe de Estado Mayor teniente coronel don José Domenech.

Se halla mejorada de su dolencia la preciosa niña Conchita Alcalá, hija de nuestro compañero en la prensa don Emilio.

AUTORIZADA LA REPRODUCCIÓN DE ARTÍCULOS E INFORMACIONES DE ESTE NÚMERO, DICIENDO DE "EL TELEGRAMA DEL RIF".

LETRAS DE LUTO

Con motivo de cumplirse el cuarto aniversario del fallecimiento del que en vida fué querido amigo nuestro, el bondadoso señor don Manuel López Ortega, se dirán mañana misas a las ocho y media y nueve, en el altar de la Virgen del Carmen, de la iglesia del Sagrado Corazón.

La familia doliente agradecerá a sus amistades asistan a dichos actos de piedad.

* * *

A consecuencia de la grave dolencia que venía aquejándole, ha dejado de existir el respetable señor don Antonio García Téllez, padre político de nuestro querido amigo el comerciante don José Cabrera Gómez.

La desgracia ha producido gran sentimiento entre las numerosas amistades de la familia doliente, que profesaban gran afecto al finado por las excelentes prendas de carácter que le adornaban.

Mañana viernes, a las once, se verificará la conducción del cadáver al cementerio de la Purísima Concepción.

A la apenada familia hacemos presente la sincera expresión de nuestro más sentido pésame, deseándoles cristiana resignación para sobrellevar la desgracia que en estos instantes llora.

* * *

Ayer dejó de existir, víctima de cruel enfermedad, la angelical niña Milagros Gálvez Ruiz, hija del funcionario del Banco de Bilbao don José Gálvez.

Ni los auxilios de la ciencia, ni los cuidados de unos padres amantísimos, pudieron evitar tan fatal desenlace.

Esta tarde a las tres se verificará la conducción del cadáver al cementerio de la Purísima Concepción.

A la atribulada familia de la finada, enviamos nuestro más sentido pésame.

D. O. M.

EL SEÑOR

Don Antonio García Téllez

Ha fallecido esta madrugada, a los 70 años de edad

R. I. P.

Sus desconsolados: esposa D.ª Carmen Fernández; hija D.ª Amelia; hermanos doña María, doña Elena y doña Carmen (ausentes); hijo político D. José Cabrera Gómez; sobrinos, primos y demás familia,

Participan a sus amistades tan irreparable pérdida, y les suplican lo encomienden a Dios y se sirvan asistir a la conducción de su cadáver, que tendrá lugar mañana, a las once de la misma, desde la casa mortuoria, López Moreno, 1, hasta la plaza del Comandante Benítez, por cuyo señalado favor les quedarán reconocidos.

Empresa funeraria «Ntra. Sra. de los Llanos», Prim, 17

INFORMACIÓN TELEGRÁFICA

DE NUESTROS CORRESPONSALES EN MADRID, PROVINCIAS Y EXTRANJERO

NOTICIAS MILITARES

Ascensos en Aviación

Madrid 13

Se concede la categoría de jefe de escuadra, al de Grupo, don Alberto Alvarez de Rementería, y la categoría de jefe de grupo al de escuadrilla don Andrés Grima Alvarez.

Concursos

Se anuncia concurso entre clases de segunda categoría ,para cubrir 35 plazas de auxiliares de los jefes locales del servicio de Educación Física en los partidos judiciales.

También se anuncia concurso para cubrir una plaza de comandante profesor de plantilla en la tercera sección de la Escuela de Tiro.

Igualmente se anuncia concurso para cubrir una plaza de Auditor de División, teniente fiscal, en la Fiscalía togada del Consejo Supremo.

Ascenso

Asciende al empleo inmediato, el alférez de Infantería don Vicente Gabarda.

A la reserva

Pasan a situación de reserva, por edad el teniente coronel y capitán de Infantería de la escala de reserva, don Enrique Millán Román y don Martín Sanz.

Instrucciones

El «Diario» publica las instrucciones para unificar el criterio aplicable en los casos de efectividad por la jurisdicción militar, de los beneficios retroactivos que concede el artículo octavo del Código Penal vigente.

Al Protectorado

Pasan a prestar sus servicios al Protectorado, el teniente médico don Manuel Salmerón, y los veterinarios segundos don Conceso Villán y don Edmundo Ferrer.

En dicho servicio continúa el veterinario segundo don José Méndez.

Distintivo

Se concede el distintivo de las Intervenciones Militares, al teniente médico don Juan Pedro Aguilera y al veterinario segundo don Antonio García Salido.

Matrimonio

Se concede Real licencia para contraer matrimonio, al teniente médico don Joaquín Pastor.

Supernumerarios

Pasa a situación de supernumerario, en la escala de Aviación, el capitán de Infantería, piloto aviador, don Teodoro Vives.

También pasa a situación de supernumerario, el capitán médico don Constantino Roldán y el veterinario primero don Teófilo Alvarez.

A activo

Vuelve al servicio activo el Auditor de Brigada don Onofre Sastre.

G. TRIVINO
MEDICO MILITAR
Especialista en
Piel, Venéreo y Sífilis
Enfermedades de la matriz y anexos
Tratamiento modernos, Diatermia, Electrolisis, Rayos Ultravioleta, Cistocopia, Uretroscopia
Consulta: de 4 a 6
Isabel la Católica, número 3, duplicado

Dr. FORTEZA
de Sanidad Militar
Médico por oposición del Consultorio Municipal de niños y ex jefe de la consulta de enfermos de pecho del Hospital Noble de Málaga
MEDICINA GENERAL
RAYOS X
Aparatos de primer orden.
Radiografías de todas clases
CONSULTA de 3 a 6
Gran Capitán, 9, pral. izquierda
VISITAS A DOMICILIO

NOTICIAS DIVERSAS

Muerto por un tren

Madrid 13

La Guardia Civil del puesto de Vallecas, comunicó esta mañana a la Dirección General de Seguridad, que un tren descendente arrolló, destrozándolo, al anciano Eustaquio Mora Espada, de 63 años de edad.

Eustaquio, por ser sordo, no oyó las pitadas de la máquina, y aunque el maquinista hizo grandes esfuerzos para evitar el atropello, no lo pudo conseguir.

Hundimiento de tierras. Obrero muerto

Madrid 13

Esta mañana, en los terrenos de la Moncloa, donde se construye la Ciudad Universitaria, cuando se hallaba trabajando una brigada de obreros, el capataz Lorenzo Nieto Iniesta, vió que se desprendía un enorme bloque de tierra.

Inmediatamente dió la voz de alarma, retirándose de aquel lugar todos los obreros, menos uno llamado Modesto Fernández, el cual quedó sepultado.

Con la urgencia que el caso requería, comenzaron los trabajos de salvamento, pero cuando fué extraído el infortunado obrero ya era cadáver, a consecuencia de las gravísimas heridas recibidas.

Intento de atraco

Madrid 13

En las últimas horas de esta madrugada, intentaron atracar a Sebastián Jiménez, vecino de Carabanchel, dos sujetos llamados Antonio Jiménez, de 21 años de edad, y Luís Bardía, de 17.

Sebastián repelió la agresión, a pesar de haber sacado uno de los atracadores una navaja con la cual hirió a aquél.

Al lugar del suceso acudió, casualmente una pareja de la Guardia Civil, que logró detener a los atracadores.

Detención de un estafador

Madrid 13

Dos conocidas casas de vinos de Jerez de la Frontera, presentaron determinadas denuncias referentes a que desde Madrid se les hacían ciertos pedidos los cuales eran recogidos y después no se encontraban los destinatarios para hacer efectivas las letras.

Varios agentes de policía de la División de Ferrocarriles se pusieron a trabajar para esclarecer el asunto, dando con el principal peticionario que era Pedro García Reyes.

Se ha comprobado que Pedro ha estado procesado varias veces, por intervenir en diferentes estafas.

Con el detenido estaban en combinación, José Clero y Antonio Haro, y otros individuos que no han sido encontrados.

Todos ellos sacaban pedidos de las mencionadas casas, que luego vendían tranquilamente.

El detenido ha sido puesto a disposición del Juez de guardia.

DEL EXTRANJERO

Dos elegantes damas americanas son despojadas de sus alhajas, resultando falsas

Banco estafado. Drama conyugal. Autorización a la oficialidad del "Eagle". Los conservadores ingleses hacen obstrucción al gobierno.

Un crimen pasional

París 13

Siguen registrándose crímenes de los llamados pasionales.

Hace tres semanas se instaló en un hotel de la calle de la República una pareja llegada de Burdeos. El, panadero, y ella modista. Ayer a las tres de la tarde un individuo moreno, de 28 a 30 años pidió entrevistarse con el panadero apellidado Merri y le dieron la señas de la habitación. Como estaba ausente no quiso la mujer recibirle.

Poco después ella encargaba en la oficina del hotel que si volvía el sujeto en cuestión no le dejaran pasar porque la perseguía y no quería historias.

Más tarde llegó el esposo y sin que mediaran palabras, el mismo individuo, que acababa de aparecer, hizo contra él dos disparos hiriéndole mortalmente.

Ha declarado ella que el criminal la asediaba, diciéndole: Si no accedes mataré a tu esposo y me suicidaré después.

Incendio en un histórico castillo

Ruen 13

Ayer mañana se declaró un incendio en el castillo de Ezy, habitado por la condesa Giukietwitz.

Se ha sabido que fué intencionado, provocándolo en un ataque de alcoholismo uno de los criados, de la misma nacionalidad, que la condesa.

Las pérdidas ascienden a muchos millones, porque en el castillo se guardaban objetos artísticos de valor inapreciable.

Atentado antifascista

Mónacó 13

Los trabajos de la policía relacionados con el último atentado antifascista en esta ciudad, parece que ya alcanzan éxito.

Ha sido detenido un súbdito italiano presunto culpable.

SASTRERÍA
(MILITAR Y PAISANO)
JORGE BARATECH
ALFONSO XIII, 18, pral.

En Georgia se descubren nuevos yacimientos

Moscú 13

La Comisión de Técnicos enviada a cimientos de petróleo recientemente descubierto.

El primer día se han recogido cuatro toneladas.

Contra los periódicos comunistas

Hamburgo 13

El Senado hamburgués ha tomado el acuerdo de prohibir la circulación de hojas comunistas, poniéndolo inmediatamente en práctica.

Esta enérgica medida tiene por causa el que no pasa día sin que se registren incidentes, entre los comunistas y fascistas.

Doctor TOMÉ
De las Clínicas Nacionales y Extranjeras
Especialista en partos
y enfermedades del embarazo. Consulta de matriz y génito-urinarias. Secretas. Aplicación del 606 y derivados. Diatermia
HORAS: DE 3 a 6
General Marina, núm. 14, segundo

Un niño de cinco años denuncia a su padre de haber matado a la madre

Calais 13

Un drama conyugal se ha desarrollado a cinco kilómetros, donde habitaban un matrimonio y sus tres hijos, de cinco y tres años, y de cinco meses. El obrero, después de reñir con la mujer le disparó un tiro en la frente, matándola. Cuando acudieron los vecinos y la policía, declaró que había sido inopinadamente, por habérsele escapado el disparo, cuando manipulaba con el arma.

El hijo mayor, de cinco años, contó a los gendarmes la verdad y el criminal fué detenido.

La agitación en la India aumenta

Londres 13

La prensa nacionalista arrecia su campaña contra la política británica, tomando como pretexto las declaraciones del Virrey que han producido efecto contrario al que se esperaba.

En algunas ciudades se han registrado manifestaciones teniendo que intervenir la policía, a la que los manifestantes hicieron frente.

Las audacias de los bandoleros americanos

Chicago 13

Dos mujeres de millonarios salieron de un cinematógrafo, montando en su automóvil y momentos después daba alcance al vehículo otro en el que viajaban siete individuos, con uniforme de oficiales de Paz. El más caracterizado ordenó al chofer se dirigiera a un callejón mal iluminado.

Allí los bandidos despojaron a las dos damas de las joyas y del dinero que llevaban. Después huyeron.

Ellas han declarado que las joyas que llevaban eran falsas por lo que habrán sufrido una decepción los malhechores.

Precauciones en Polonia

Berlín 13

Se sabe que hoy se han adoptado en Varsovia grandes precauciones para evitar el golpe de mano que intenta el Mariscal Pildusky.

Sin embargo como cuenta con elementos muy importantes se cree tendrá éxito el golpe de Estado.

Dr. Mario Esteban
OCULISTA
del Hospital Militar y de la Cruz Roja
Académico C. de la Real de Medicina y Cirujía de Sevilla, etc.
LOPEZ MORENO, NUMS. 14 y 16
CONSULTA DE 3 a 5

Consejo de ministros

París 13

Esta mañana se ha celebrado Consejo de ministros en el palacio del Elíseo, bajo la presidencia de Mr. Doumergue.

El ministro de Negocios Extranjeros Mr. Briand dió amplias explicaciones sobre la política exterior a desarrollar por el Gobierno, y el primer ministro francés Mr. Tardieu hizo un resumen de conjunto, de la política francesa.

Autorización a los marinos del «Eagle»

Londres 13

El Rey de Inglaterra ha autorizado la oficialidad del buque portaviones «Eagle», para que pueda usar las condecoraciones que le concedió el Rey de España con motivo de su participación en el salvamento de los tripulantes del «Dornier 16».

La Cámara reanudará hoy sus tareas

París 13

La Cámara de los Diputados debe reanudar sus tareas mañana. Se celebrarán dos sesiones diarias.

La de mañana se dedicará al examen del presupuesto para el próximo año, y la de la tarde a interpelaciones políticas.

Mr. Jofe Manuel, diputado por la Gironda, ha dirigido una carta al ministro de Negocios Extranjeros Mr. Briand, en la que le dice que como al defender la evacuación anticipada de Renania se refirió a documentos que no son conocidos, sería preciso que esos documentos se publicaran, pues no es admisible — agrega — que después de la paz existan documentos ignorados.

Dimite el ministro de Instrucción

Lisboa 13

El Gobierno ha facilitado una nota oficiosa por la que se confirma la dimisión del ministro de Instrucción Pública señor Costa Ferreira.

La segunda Conferencia de la Haya

París 13

El diario «Le Matín» dice que la fecha para la reunión de la segunda Conferencia de la Haya, se ha fijado, en principio, para el día 7 de iciembre.

Agrega que en las conversaciones celebradas entre Mr. Briand y el embajador de Alemania, Von Boesch, han quedado zanjadas las posibles divergencias que hubieran podido existir acerca de la fecha de la evacuación de la tercera zona renana.

Las autoridades francesas esperan realizar esta evacuación en los seis primeros meses del año próximo.

La fecha de la Conferencia de la Haya está supeditada el resultado del plebiscito de los nacionalistas alemanes, sobre la aceptación del plan Young.

Los conservadores hacen obstrucción al Gobierno

Londres 13

La sesión de la Cámara de los Comunes terminó esta mañana a las ocho y veinte, quedando pendiente de estudio el proyecto de ley relativo a las pensiones que se han de conceder a las viudas, huérfanos y ancianos.

En todas las votaciones, los conservadores hacen obstinada obstrucción.

El debate continuará el próximo jueves.

Importación, autorizada

Lisboa 13

El Gobierno ha autorizado la importación de aceite de oliva, procedente de España.

Un pacto análogo al de Locarno

Londres 13

El corresponsal del diario «Daily Mail» en Ginebra, dice que el representante de Inglaterra, Eric Drumund saldrá esta noche para Londres con objeto de someter al ministro de Negocios Extranjeros Mr. Henderson, un proyecto para la conclusión de un pacto análogo al de Locarno, con relación al mar Mediterráneo.

Cuando peor es el camino mejor es el CHEVROLET
"Chevrolet" inunda las carreteras.
J. Parres e Hijo (S. L.)
López Moreno, 14 y 16.

30 pesetas ABRIGOS para niño
35 pesetas ABRIGOS para joven
45 pesetas ABRIGOS para caballero
50 pesetas ABRIGOS para caballero
60 pesetas ABRIGOS para caballero
100 pesetas ABRIGOS para caballero
50 pesetas GABARDINAS para caballero
80 pesetas GABARDINAS para caballero
El Acueducto
ALFONSO XIII, NÚM. 20

Fallecimiento de una Princesa

Bonn 13

Ha dejado de existir en esta ciudad, la Princesa Victoria de Prusia, hermana del ex emperador Guillermo II.

La finada contaba 63 años de edad.

Enseñanza superior de lengua flamenca

Bruselas 13

La izquierda liberal de la Cámara y el Senado ha aprobado, después de extenso debate, una proposición de Mr Max, por la que se autoriza a los flamencos a organizar en la Universidad de Gante cursos de enseñanza superior de lengua flamenca.

Los proyectos financieros de Jaspar

Bruselas 13

En los círculos de los partidarios de Mr. Jaspar, se juzga extraordinariamente la situación creada por la actitud de los parlamentarios liberales.

Se lamentan de que los esfuerzos de Jaspar no hayan sido comprendidos, y se añade que la crisis sería el fracaso de los proyectos financieros de Jaspar.

Este ha celebrado extensas conferencias con dos ministros liberales.

El Locarno Mediterráneo

Londres 13

Las proposiciones que el secretario de la Sociedad de Naciones someterá a la aprobación de Mr. Henderson, se refieren a un Locarno Mediterráneo, en virtud del cual la Gran Bretaña garantizaría a Francia, con su flota, de cualquier ataque italiano, y a Italia contra un ataque francés.

Doctor HERRANZ
DIRECTOR DEL HOSPITAL DE LA CRUZ ROJA
Consulta de cirujía y matriz de cuatro a cinco.
Alfonso XIII, número 9.- Melilla

Los socialistas derrotados

París 13

En la Cámara de los Diputados ha comenzado la discusión de los presupuestros, discutiéndose hoy el correspondiente al ministerio de Hacienda, que representa la mitad del presupuesto total.

Los socialistas pidieron el aplazamiento de la discusión del primer capítulo.

El ministro de Hacienda Mr. Cherón, declaró que se propone examinar la cuestión y mejorar en todo lo posible la situación de los pequeños rentistas que entregaron su oro al Estado, percibiendo rentas ínfimas.

Seguidamente Mr. Tardieu planteó la cuestión de confianza, siendo rechazada la proposición de los socialistas por 317 votos contra 25.

Un piloto muerto en accidente

París 13

Comunican de Garches, que un avión pilotado por el comandante Mauricio Weis ha sufrido un grave accidente a causa de la niebla.

El avión se estrelló contra un huerto, resultando el piloto muerto.

El aparato quedó hecho astillas.

Aparece el hidro

Marsella 13

El vapor italiano «Arborea», ha encontrado en alta mar el hidroavión francés «Jaffa», perdido los pasados días, tomándolo a remolque.

Sangrientas luchas políticas en Méjico

Piden protección al Gobierno

Méjico 13

En vista de los continuos encuentros que se vienen registrando entre los partidarios de Vasconcelos y de Ortiz Rubio, ambos candidatos a la Presidencia de la República, las autoridades han adoptado enérgicas medidas, aunque absteniéndose de darles carácter político.

El partido de Vasconcelos afirma que la responsabilidad de los sucesos es exclusivamente de los partidarios de Ortiz Rubio, y ha pedido protección al Gobierno.

Para mantener el orden

Méjico 13

El Gobierno ha dado órdenes terminantes para mantener el orden público.

Se cree que el candidato a la Presidencia, señor Ortiz Rubio, obtendrá gran mayoría sobre su contrincante señor Vasconcelos.

Funerales. Lo que dice la policía. Dónde se fraguó el complot

Mendoza 13

Los funerales celebrados esta mañana en memoria del señor Washington Lencinas, hen constituído una imponente manifestación de duelo.

El enorme gentío que desfiló ante el cadáver, siguió a la comitiva fúnebre hasta el cementerio.

La ciudad ha recobrado su aspecto habitual.

Unicamente se ha montado una guardia ante la residencia del Interventor General.

La policía ha declarado que el señor Cáceres, antes de morir, dijo que él había sido el culpable de la muerte del señor Lencinas, sobre el que hizo varios disparos de revólver, movido de deseos de venganza personal, por los años en que estuvo preso cuando el señor Lencinas era gobernador.

Sin embargo, los elementos de la oposición insisten en creer en que el complot se ha fraguado en Buenos Aires.

Una estafa ingeniosa

El malhechor ha desaparecido sin dejar rastro

Budapest 13

Hace algunos días recibió una casa de Banca húngara una comunicación de un establecimiento financiero de Viena con el que mantenía estrechas relaciones.

La carta decía en síntesis que un hombre de confianza de aquel establecimiento había huído llevando un paquete de acciones por valor de cien mil marcos y encargaba al Director tratara de detener al culpable sin provocar escándalo ni dar parte a la policía. De rescatar los títulos entregaría al infiel empleado quince mil marcos, siempre que se comprometiese a no volver a Viena.

Movilizados los detectives particulares nada consiguieron y cuando se desesperaba de encontrar los títulos se presenta un individuo en el Banco a negociarlos. Lo llama el Director y cumple el encargo del Banco amigo.

Este último quedó sorprendido, porque la comunicación era apócrifa, exactamente igual que los títulos.

DE LA ZONA FRANCESA

Sentencia condenatoria

Casablanca 13

Ha terminado la vista de la causa por malversación de fondos en la Aduana.

Los procesados Morel y Ziri han sido condenados a cinco años de reclusión, y cien francos de multa.

Además ellos deben restituir el millón de francos malversado.

CLINICAS DENTALES
— DE —
Eusebio Moranchel y sobrino
Eusebio Miguel.--Odontólogos
Paseo del Espolón, 2 y 4, BURGOS
y O'Donnell, 18. MELILLA
Extracciones sin dolor
Dentistas de la Cooperativa del Ministerio del Ejército. - Diez meses de plazo

DE PROVINCIAS

En la estación de Salamanca un maquinista evita una verdadera catástrofe

El timo de los sellos. Agasajo al secretario municipal de Madrid. Se organizan varios actos en honor del general Martínez Anido

Para asistir a una inauguración

Albacete 13

Se espera la llegada a esta ciudad del ministro de la Gobernación general Martínez Anido, que asistirá a la inauguración del Instituto provincial de Higiene y de la Casa de la Cruz Roja.

Con tal motivo se preparan varios actos en honor del vicepresidente del Consejo de ministros.

Trata de timar a un estanquero

Valencia 13

En el pueblo de Algemesí fué detenido por la policía, un individuo llamado Asterio González, de 23 años de edad, manco de la mano derecha.

Asterio entró en un estanco y pidió 40 sellos de a veinticinco céntimos, los cuales introdujo en un sobre, que luego se guardó en un bolsillo.

Al ir a pagar, dijo que no tenía dinero suficiente, por lo cual iba a buscarlo. Volvió a sacar el sobre del bolsillo y le dijo al estanquero que le guardara los sellos, hasta que volviera a recogerlos.

El estanquero se dió cuenta inmediatamente de que el sobre que le había dejado Asterio no era el que contaría los sellos. Salió en su persecución y después de la consiguiente carrera, pudo detener al timador. Con este motivo se produjo el natural alboroto.

Asterio se ha confesado autor de varias sustracciones por idéntico procedimiento.

Accidente ferroviario

Salamanca 13

En la estación del ferrocarril se ha registrado esta mañana un accidente, que pudo haber revestido graves caracteres.

Un tren, procedente de Astorga, entró en la vía donde se encontraban varios vagones de mercancías. El maquinista, al darse cuenta de ello, dió contravapor con objeto de aminorar el choque, pero apesar de ello la máquina llegó hasta los vagones, dándoles un fuerte topetazo.

Entre los viajeros se produjo la natural alarma, resultando algunos de ellos con ligeras erosiones.

Los vagones de mercancías sufrieron desperfectos de consideración.

CLINICA DENTAL
SALAZAR
MÉDICO-ODONTÓLOGO
Plaza del Comandante Benítez, 1, principal
Extracciones sin dolor
Empastes.- Aparatos de caucho y oro
Vacuna de boca

El juego termina a golpes

Salamanca 13

En el pueblo de Villarinos, jugaban a la pelota varios jóvenes de aquella localidad.

Por motivos del juego, se entabló una discusión, que degeneró en riña, acometiéndose Facundo Campos, de 18 años y Juan Sánchez, de la misma edad.

Este sufrió una herida en la cabeza, que le produjo de una pedrada su rival.

Facundo fué detenido por la Guardia Civil y puesto a disposición del juez de Instrucción.

Guarda, herido

Salamanca 13

En el caserío de Cotiencia, el guarda José Martín, sorprendió cogiendo bellotas, a Miguel González y Pascual Rodríguez, quienes en vez de atender las indicaciones que les hiciera el guarda de que dejaran el fruto y abandonaran el monte, la emprendieron a palos contra el vigilante, causándole heridas gravísimas.

Los bárbaros agresores fueron detenidos y encarcelados.

De arribada forzosa

Bilbao 13

En toda esta costa reina fortísimo temporal, habiendo entrado en el puerto por dicha causa, de arribada forzosa, dos buques españoles, uno sueco y otro dinamarqués.

A consecuencia de los últimos temporales de lluvia, ha quedado interceptada la carretera de Bercedo a Castro Urdiales.

En dicho punto continúan los desprendimientos de tierras, lo cual viene sucediendo periódicamente desde hace sesenta y un años, habiendo quedado destruído ya casi medio monte.

Pastor agredido a palos y pedradas

Teruel 13

Comunican del pueblo de Ejulbe, que cuando el pastor Joaquín Ortíz se hallaba apacentando ganado en una finca, sembrada de trigo, le salieron al paso los hermanos Emilio y José Arnosa, que le acometieron a palos y pedradas, hiriéndole gravísimamente.

Los agresores fueron detenidos.

La primera plantación forestal

Zaragoza 13

En Fuentes de Jiloca se ha verificado la primera plantación forestal, por la Confederación Hidrográfica del Ebro.

Asistieron al acto, el Director General de Montes, el Delegado regio de la Confederación, las autoridades y numerosos invitados.

Terminada la ceremonia, los asistentes se trasladaron a Calatayud, donde se celebró un banquete.

Obsequio al secretario municipal de Madrid

Zaragoza 13

Los empleados municipales de Zaragoza, han adquirido por suscripción una valiosa imagen de la Virgen del Pilar, para obsequiar al ex secretario de este Ayuntamiento, que en la actualidad lo es del de Madrid ,don Mariano Berdejo, con motivo de la inauguración en fecha próxima, del Grupo Escolar de Utebo, que lleva su nombre.

Suceso extraño

Zaragoza 13

En una acequia próxima a la estación del Mediodía, fué hallado un niño de unos tres años de edad, que dejó de existir momentos después.

El cadáver no ha sido identificado.

Al apearse de un tranvía

Valencia 13

Esta mañana, al apearse del tranvía en la plaza de Castelar, el obrero albañil Modesto Valiente Luján, de 24 años de edad, tuvo la desgracia de que se le enganchara una sortija que llevaba puesta en uno de los salientes del tranvía.

Modesto quedó suspendido ,sufriendo el arrancamiento del dedo anular de la mano izquierda.

En grave estado ingresó en el hospital provincial.

El ferrocarril vasco-navarro

Vitoria 13

En el palacio de la Diputación se ha celebrado la anunciada asamblea ferroviaria.

Los reunidos estuvieron de acuerdo en que es necesario aprovechar los momentos actuales para apoyar las peticiones hechas en favor del ferrocarril vasco-navarro, sin que ello sea un obstáculo para continuar prestando la debida atención a todo aquello que se relacione con otras cuestiones ferroviarias que afectan a la región, y pedir al mismo tiempo a las autoridades de Guipúzcoa que recaben de la Caja Ferroviaria el millón de pesetas pedido por los ingenieros para que puedan continuar las obras de la Sección del ferrocarril vasco-navarro entre Vitoria y Mecolalce.

El salvamento de los náufragos del «Mary»

Bilbao 13

El Consejo Superior de Salvamento de Náufragos ha resuelto el expediente incoado por la Junta local de Salvamento, de Lequeítio, sobre el salvamento de los naufragos del pesquero «Mary», por la tripulación del vaporcito «Olavarrieta» de Ondarroa.

Como se recordará, el día 28 de Mayo, a ocho millas de Lequeítio, explotó la caldera del vaporcito «Mary», tripulado por diez hombres. En este accidente pereció el marinero Saturnino Oscoaga. Los demás tripulantes fueron salvados por el «Olavarrieta».

El Consejo Superior ha concedido la medalla de plata al patrón y al marinero Hilario Ertiaga, que consiguió salvar a Jesús Arracabo, que no sabía nadar; y la medalla de bronce al resto de la tripulación, más cincuenta pesetas a cada uno.

Un muerto y tres heridos en un hundimiento

Valencia 13

Dicen del pueblo de Tabernas Blanques, que un edificio en construcción se ha hundido, resultando un obrero muerto y tres gravemente heridos.

ESPECTÁCULOS

TEATRO REINA VICTORIA. — Compañía Luisita Rodrigo.

A las seis «Pepa Doncel». A las diez y cuarto grandioso estreno «Sixto sexto», extraordinario éxito de risa.

KURSAAL. — De cinco y media a doce y media. Programa selecto. Hoy día de Moda. Sensacional estreno de la gran joya Metro Goldwin «La ruta de Singapore», por Ramón Novarro, y éxito de la comedia Paramount «Reclutas bomberos»

En breve «Reina de mi corazón» y «La actriz».

Espectador, abucheado

Sevilla 13

Anoche debutó en el teatro Cervantes la compañía del popular excéntrico Ramper.

Durante la actuación de la coupletista Concha Leoner, que interpretó una canción de ambiente típico valenciano, desde el público surgió un silbido.

El resto de los espectadores abuchearon al grosero sujeto, y la canzonetista fué objeto de grandes ovaciones.

El maquinista detiene el convoy y evita una verdadera catástrofe

Sevilla 13

Esta madrugada venían desde la Algaba a Sevilla en un autobus del servicio de viajeros, cincuenta obreros que toman parte en distintos trabajos en Sevilla.

Al llegar al paso a nivel de Camas, el chofer no vió que las cadenas estaban echadas, y siguió la marcha, rompiendo el vehículo las cadenas.

El autobús penetró en la vía, y al llegar al extremo opuesto quedó detenido. En aquel momento avanzaba a gran velocidad un tren de mercancías.

El maquinista advirtió lo ocurrido y dió contravapor, consiguiendo parar el convoy oportunamente. Con ello evitó una verdadera catástrofe.

La mujer Antonia Aguilera, de 45 años que iba en el camión, se arrojó a la vía al advertir la presencia del tren, produciéndose magullamiento general.

El chofer fué detenido por la Guardia Civil, a petición de los viajeros.

Muerte de un mozo de estación

Sevilla 13

En las primeras horas de esta mañana, ingresó en el equipo quirúrgico de la estación, donde momentos después dejaba de existir, Antonio González, de 18 años de edad, natural de Pontevedra.

Antonio, que era mozo de estación, cuando hacía maniobras un tren, tuvo la mala fortuna de caer debajo de uno de los vagones, pasándole las ruedas por encima.

Una mujer herida

Sevilla 13

En el hospital Civil fué curada Francisca Díaz, de 38 años de edad, que presentaba extensas heridas en los hombros y brazos, de pronóstico grave.

Según manifestó dichas lesiones se las causó Antonio Sánchez, por negarse aquella a reanudar con él antiguos relaciones amorosas.

E. Martín Peña
MEDICINA GENERAL
CORAZÓN, PULMONES,
Tratamiento médico y quirúrgico de las lesiones pulmonares tuberculosas.
NEUMOTORAX ARTIFICIAL
RAYOS X
Consulta de 4 a 6
Alfonso XIII, 4, principal, centro, Tfono. 306

Bolsa de Madrid

Interior	72'75
Exterior	83'40
Amortizable al 5 por 100	75'50
Cinco amortizable 1917	93'50
Idem al 5 por 100 antiguo	91'50
Banco de España	100'25
Banco Hipotecario	101'00
Río de la Plata	574'00
Tabacos	228'00

Cotizaciones del día 13

Francos: Veintiocho con quince
Libras: Treinta y cuatro con ochenta y uno.
Dólares: Siete con catorce
Belgas: Cero

Las Exposiciones de Sevilla y Barcelona

El Congreso de Contabilidad

Barcelona 13

En el palacio de Agricultura de la Exposición Internacional, ha celebrado la última sesión plenaria el VI Congreso Internacional de Contabilidad.

Fueron aprobadas las conclusiones presentadas.

Se acordó celebrar el próximo Congreso Internacional en Bucarest.

Después de esta sesión se celebró la de clausura, y esta noche los asambleistas se reunirán en banquete en el restaurante «La Pergola» de la Exposición.

Los periodistas extranjeros

Barcelona 13

Hoy al medio día estuvieron en el palacio del Ayuntamiento los periodistas franceses que han venido a Barcelona para visitar la Exposición Internacional.

Después de recorrer todas las dependencias de la municipalidad, fueron obsequiados con un lunch.

Las visitas de la Infanta

Sevilla 13

La Infanta Doña Isabel continuó esta mañana la visita a distintos pabellones de la Exposición Iberoamericana, acompañada de las autoridades.

Una conferencia del Sr. Siurot

Sevilla 13

En uno de los salones de la Plaza de España, dió anoche una conferencia, el ilustre pedagogo don Manuel Siurot, presidiendo el acto la Infanta Doña Luisa.

Asistieron numerosas damas de la Asociación Protectora del Trabajo de la Mujer.

El conferenciante, que disertó sobre dicho tema, fué muy aplaudido al terminar su interesante discurso.

Telegrama de gratitud

Sevilla 13

El Director de la Exposición Sr. Cruz Conde, ha recibido una carta del alcalde de Valencia señor marqués de Sotelo, en la cual le agradece las atenciones que el Comité de la Exposición ha dispensado a los comisionados valencianos que estuvieron en Sevilla recientemente, con motivo de la celebración de la Semana Valenciana.

CONSULTORIO MÉDICO
DE ENFERMEDADES DEL APARATO RESPIRATORIO
DR. MARTÍN PEÑA
CONSULTA gratis a los pobres de 11 a 12. — ESPECIAL para obreros de 12 a 1.
Laboratorio RAYOS X — GENERAL ASTILLERO, 7 (Frente al Hospital Pagés)

En el buque-escuela. Obsequio a las autoridades

Sevilla 13

La Infanta Doña Isabel ha visitado esta tarde el buque-escuela «Sebastián Elcano», siendo recibida con los honores de ordenanza.

Después se trasladó a la Exposición, para visitar el pabellón Real y el Palacio de Arte Antiguo.

En las últimas horas de la tarde, se retiró al Alcázar.

Para esta noche ha invitado a comer al alcalde y otras personalidades.

Entrega del pabellón del Brasil

Sevilla 13

El ministro de Negocios del Brasil hará entrega a la ciudad de Sevilla del pabellón de la República brasileña en la Exposición, el cual será destinado a escuela. También se darán otras lecciones de un curso de geografía del Brasil.

Información de Cataluña

Súbditos extranjeros detenidos

Barcelona 13

Dos súbditos extranjeros, que iban por las calles de Tapias y del Cid, separadamente y en actitud levantisca, y amenazando a cuantos transeuntes encontraban al paso, fueron detenidos por la policía y conducidos a la Delegación de policía.

A ambos se les ocuparon pistolas, sin más licencia que la expedida en sus países respectivos.

QUEIPO.-ABOGADO
Alfonso XIII, 37 y P. Alarcón, 1
Teléfono, 62

Las víctimas del automóvil

Accidente en la calle del Arenal

Madrid 13

En la calle del Arenal, frente a la de Bordadores, el automóvil núm. 20.730 conducido por Francisco Pérez, atropelló a Luis García Blanco, de 56 años, produciéndole gravísimas heridas.

Después de curado en la Casa de Socorro, pasó al hospital provincial.

El conductor del auto fué detenido y puesto a disposición del juez de guardia.

Notas deportivas

Velada pugilística

Madrid 13

En el Circo Price, se celebró una velada de boxeo, asistiendo numeroso público.

Arilla venció a González, por abandono; Gim Terry y Ruiz, hicieron match nulo; Moreno venció por puntos a Juan Joup, e Hino venció a Oldani, por descalificación de éste, en el quinto asalto.

EN TODOS LOS MODELOS LOS OFRECE A PRECIO SIN COMPETENCIA
JOYERÍA MADRID
Alfonso XIII, 4 y 13
UNICA CASA QUE IMPORTA ESTOS RELOJES DIRECTAMENTE DE FÁBRICA

350 PLAZAS
CON 2.500 PESETAS
En la «Gaceta» del 3 de Octubre se ha publicado la convocatoria para el Cuerpo Administrativo de Hacienda. Se anuncian 350 plazas con 2.500 pesetas. Se admiten señoritas. No se exige título. Edad: 16 a 40 años. Instancias hasta el 3 de Diciembre, 1929. Exámenes en Marzo. Para el **Programa Oficial** que regalamos, **nuevas contestaciones** y preparación en las clases o por correo, diríjanse al antiguo y acreditado
"Instituto Reus"
Preciado, 23; Puerta del Sol, 13, y Mayor, 1, Madrid. Tenemos RESIDENCIA-INTERNADO para estudiantes y opositores aunque no sean alumnos de nuestro INSTITUTO. De las ocho últimas oposiciones a Hacienda, en seis hemos obtenido el número 1, en varias el número 2 y 326 plazas, cuyos retratos, nombres y apellidos se publican en el prospecto que regalamos. Dicha preparación funciona bajo la dirección especialísima del señor Reus, juez por oposición del Tribunal Supremo de la Hacienda Pública. Nos encargamos de la presentación de instancias y obtención de documentos, de los señores que nos lo indiquen.

Camisas,
Calzoncillos,
Pijamas
a Medida
Talleres propios
y personal especializado
"Las Novedades"

El Presidente marchó a Guadalperal para someter a la firma del Rey varios decretos

En el Congreso de Acción Católica se lee una interesante carta del Papa. Las denuncias presentadas por dos casas de vinos de Jerez. El sábado regresará el Sr. Yanguas.

Reapertura de escuelas

Madrid 13

El ministro de Instrucción Pública señor Callejo, de acuerdo con el alcalde y con el Gobernador civil de esta provincia, ha ordenado se abran todas las escuelas de párvulos, que fueron cerradas con motivo de la epidemia de parálisis infantil registrada en esta Corte.

Regreso de la comisión valenciana

Madrid 13

Los comisionados valencianos que han venido a Madrid para hacer entrega al jefe del Gobierno general Primo de Rivera del nombramiento de presidente honorario del Tribunal de Aguas de Valencia, regresarán hoy a dicha capital.

El general Primo de Rivera ha dicho a los comisionados que no se adoptará ninguna resolución que perjudique los intereses de la vega valenciana, con el fín de que nunca falte el agua necesaria.

Depurativo VIDAL CLAR
Agente: L. QUEIPO CAMÓ

Visitando los ministerios

Madrid 13

El secretario general de Asuntos Exteriores recibió esta mañana la visita del señor Merry Díaz, juez especial del Tribunal Internacional de El Cairo.

El ministro de la Gobernación, general Martínez Anido fué visitado por los gobernadores civiles de Cuenca y Gerona, y una comisión de inspectores de la policía urbana de Madrid, que le habló de dos Reales órdenes del ministerio de la Gobernación que afectan a la reposición de dichos funcionarios.

También recibió la visita de otra comisión de Cáceres, acompañada del presidente de la Asociación del Magisterio provincial, que le dió cuenta de la gestión realizada por el gobernador civil de dicha provincia en favor del Magisterio.

Esta comisión visitará igualmente al jefe del Gobierno general Primo de Rivera, para hacerle entrega de una instancia suscrita por los maestros nacionales de Cáceres, solicitando una recompensa para dicho gobernador.

El ministro de Trabajo señor Aunós fué visitado por el presidente de la Unión Patriótica señor Gabilán, que le pidió ejemplares de todas las publicaciones editadas por dicho ministerio, para nutrir la biblioteca que posee dicha entidad, a lo que accedió el ministro.

El señor Aunós recibió después al secretario general de la Unión de Remolacheros y cañeros de España, y delegado regional del Trabajo en Barcelona, señor Pérez Casas, que le habló de diversas cuestiones sociales relacionadas con aquella región y de la próxima visita a España del director de la Oficina Internacional del Trabajo de Ginebra señor Albert Thomas, para asistir a la Semana Social, que será inaugurada en Barcelona el día 27 del actual.

El ministro de Instrucción Pública señor Callejo, fué visitado por los doctores Fernández Alcalde y Tapia, director de la Escuela Central de Ingenieros Industriales, pintor señor Moreno Carbonero y una comisión de médicos titulares y otra de profesores de francés de la Escuela Normal central del Magisterio.

El regreso del señor Yanguas

Madrid 13

El presidente de la Asamblea Nacional señor Yanguas Mesía, regresará a España de su viaje a Norteamérica, el sábado próximo.

El lunes presidirá una reunión de la Asociación de Francisco de Vitoria, en la que seguramente dará cuenta de los homenajes tributados a España y a Francisco de Vitoria por parte de las Universidades americanas.

Inauguración de curso en la Academia de Ciencias

Madrid 13

Anoche se celebró la sesión de inauguración de curso en la Academia de Ciencias Exactas, Físicas y Naturales, bajo la presidencia del señor Torres Quevedo.

Se acordó adjudicar la Medalla de oro de la Academia, al catedrático del Instituto de Pontevedra, ya jubilado, don Ernesto Caballero.

El secretario señor Madariaga leyó la memoria de los trabajos realizados en el curso anterior, y el señor González Quijano pronunció el discurso de apertura de curso, que versó sobre el papel que la ciencia moderna desempeña en nuestra civilización.

Los trece pueblos agregados a la provincia de Valencia

Madrid 13

Con motivo de la agregación de trece pueblos de la provincia de Valencia, al Ayuntamiento de esta capital, el municipio valenciano se hará cargo de todas las deudas que tengan contraídas los mencionados pueblos, a los cuales se les asegura, durante diez años, la no imposición de sus tarifas municipales, quedando cada pueblo constituído en entidad local menor.

La educación y la cultura avanzan

Madrid 13

Interrogado el Director General de Enseñanza Superior señor Allue Salvador, por los periodistas, ha manifestado, entre otras cosas, que la educación y la cultura nacional avanzan notablemente, pues además de un millar de escuelas por año, se han creado en pocos meses treinta y cuatro Institutos y varios colegios universitarios.

También hizo otras declaraciones de interés relativas a asuntos docentes.

Lo que dice el órgano del Gobierno

Madrid 13

El diario «La Nación», en su número de esta tarde, se refiere en las «Notas del día», a las modificaciones acordadas por el Consejo de ministros, referentes a la organización y funcionamiento de la Academia de Jurisprudencia.

Elogia el acuerdo del Gobierno, y dice que es preciso, donde se advierta anormalidad en las funciones, que se acuda sin vacilaciones a subsanarlas y enmendarlas, pues se adelantaría poco con que se corrigieran los males de la administración y se desarraigaran las malas costumbres políticas, si en parte de las personas naturales o jurídicas que han perseguido esa obra, quedan vivos gérmenes de la enfermedad que tan graves daños produjo en España.

Trajes interiores de lana
Contra el FRIO y el REUMA
Venta exclusiva:
Félix Sanz y Sanz
"La Villa de Madrid" - Melilla
¡¡ Cuidado con las imitaciones !!

Lo que dice la «Gaceta»

Madrid 13

La «Gaceta» en su número de hoy, publica lo siguiente:

Concediendo la gran cruz de Isabel la Católica, a don Manuel María Artillaga.

Concediendo la instalación de un aerodromo particular, en terrenos propiedad de don Jorge Loring.

Autorizando a don José Canudas, para establecer una escuela particular de pilotaje de aviones, en el aerodromo de Canudas, de Prat de Llobregat.

Autorizando al duque de Extremera para establecer otra escuela en el aerodromo Loring, de Carabanchel.

El curso contra los gases

Madrid 13

En la finca «La Marañosa» continuaron esta mañana las pruebas del curso contra los gases.

Se efectuaron diversos ejercicios, dándose por terminado el curso.

Los concurrentes fueron obsequiados con un espléndido lunch.

La Asamblea de Colegios Médicos

Madrid 13

Hoy se ha reunido el Consejo General de Colegios Médicos de España, asistiendo numerosas representaciones de provincias.

Se adoptó el acuerdo de celebrar la asamblea general en la primera quincena del mes de Enero en Barcelona.

Quedaron señaladas las ponencias, que habrán de examinarse en la Asamblea, las cuales serán, seguros de enfermedad, y previsión médica nacional.

La estancia del Rey en Guadalperal

Marcha del Presidente

Madrid 13

El jefe del Gobierno, general Primo de Rivera, después de haber despachado con varios ministros y de recibir algunas visitas, marchó a las tres de la tarde, acompañado del duque de Alba, a la finca de Guadalperal, donde se encuentra Su Majestad el Rey, de caza.

El Presidente llevaba una voluminosa cartera con los decretos aprobados en los dos últimos Consejos de ministros para someterlos a la firma regia.

Comienza el Congreso Nacional de Acción Católica

Misa en la Catedral

Madrid 13

Esta mañana, a las once y media, se celebrará en la iglesia catedral la inauguración del primer Congreso Nacional de la Acción Católica.

Primeramente se dirá una misa, en la que oficiará el Obispo de Sión. En esta fiesta, la parte musical estará a cargo de la Schola Cantorum de Santa Cecilia, de Bilbao.

Apertura del Congreso. Además de varios Prelados, asiste el ministro de Justicia. El saludo del Papa y del Rey.

Discursos

Madrid 13

A las cinco de la tarde en la Catedral se ha celebrado la apertura del Congreso Nacional de Acción Católica.

Presidió el Cardenal Primado, y asistieron todos los Cardenales, Arzobispos y Obispos, que se hallan en Madrid, y el ministro de Justicia y Culto.

El Cardenal Primado declaró abierto el Congreso y leyó un telegrama de adhesión que ha dirigido Su Santidad el Papa por mediación del representante en España del Vaticano, y otro de saludo de Su Majestad el Rey.

También dió a conocer una larga y expresiva carta del Sumo Pontífice, en la que Su Santidad saluda a los congresistas y expresa su confianza en el éxito de la interesante Asamblea.

El Dean de la Catedral de Toledo, leyó la memoria resumen de la labor desarrollada por la Acción Católica.

El conde de Rodríguez San Pedro, presidente de la entidad, pronunció breve discurso sobre el tema «El primer Congreso Nacional de Acción Católica.»

Reseñó la labor del catolicismo en España, y por último señaló la importancia del Congreso.

El Obispo de Madrid disertó sobre el tema «España en el jubileo sacerdotal de Su Santidad Pío XI.»

Después habló el ministro de Justicia y Culto don Galo Ponte, que excusó la ausencia del jefe del Gobierno general Primo de Rivera, por obligaciones del Gobierno.

Manifestó la confianza que de antemano inspiran al Gobierno los acuerdos que se tomarán en el Congreso.

Aludió al presente que el Gobierno español ha enviado al Papa y dijo que si dicho presente no es de todo el valor material que el Pontífice merece, en cambio en el espiritual señala la posición del Gobierno español en las fiestas del jubileo de Su Santidad.

El Cardenal-Primado pronunció breves palabras para agradecer la colaboración del Gobierno en la gran obra católica.

Terminados los discursos, Monseñor Segura dió a todos los presentes la bendición Papal.

El diario del Congreso

Madrid 13

Hoy se ha publicado el primer número del diario del primer Congreso Nacional de Acción Católica, que tiene la redacción en la plaza del conde Barajas número 8.

En este número se publican el texto de una carta de Su Santidad el Papa, y otros trabajos acerca de la labor a desarrollar por el Congreso.

Todos los días que se reuna éste, se publicará el diario y será puesto a la venta.

La carta de Su Santidad

Madrid 13

En la carta de Su Santidad el Papa, leída por el Cardenal Primado, en el Congreso de Acción Católica, define y limita el Sumo Pontífice, de modo preciso, la acción católica, afirmando que no es asunto nuevo ni desconocido, pues en los primeros tiempos de la Iglesia se dan normas políticas, estableciendo que aunque la Acción Católica es agena a los partidos políticos, pueden sin embargo los católicos tratar de política y desempeñar oficios públicos, con tal de que se atengan a los preceptos de la doctrina cristiana.

En el caso de que la agitación política tocara a la religión, debería la Acción Católica intervenir posponiendo los designios del partido al provecho de la iglesia.

Termina diciendo que en estos tiempos en que el mundo se paganiza, todos los católicos deben ser apóstoles.

Concluye la carta dando la bendición apostólica a todos los congresistas.

Vacunad a vuestros hijos contra la tuberculosis. Preferible de recién nacidos. Encontrareis la vacuna en la
Farmacia Queipo. Abierta día y noche. Teléfono 70

Almacén de las Minas
Pablo Martín Alonso.—Alfonso XIII, 32
Proveedor de la Cooperativa del Ministerio del Ejército
Uniformes militares a la medida. Trajes hechos y a la medida para caballero y niño. Camisería. Géneros de punto. Grandes novedades en pañería
10 meses de plazo. :: Al contado 10 por 100 de descuento

Qué es lo que están buscando?
El bote que contiene la deliciosa confitura blanca con que mamá les ha untado unas rebanadas de pan. Qué sabrosa y qué rica era! Si la encuentran dejarán el bote vacio y no les hará ningún daño porque se trata de la
Leche
Condensada azucarada
LA LECHERA
Sola, sin diluir, tal cual sale del bote.

Auxiliares de Hacienda

Oposiciones convocadas 350 plazas con 2.500 pesetas. No se exije título. Se admiten señoritas. Edad de 16 a 40 años. Instancias hasta 3 de Diciembre. Exámenes en Marzo en adelante.

PREPARACION RAPIDA a cargo de don Antonio Llaguno, Jefe de Negociado del Cuerpo General de Hacienda por oposición, Abogado, licenciado en Filosofía y Letras y ex vocal del Tribunal anterior de igual oposición; don Rafael Sainz, teniente de Carabineros; don Juan de D. Medel Vergara, del Cuerpo General de Hacienda, profesor Mercantil y don Francisco Armendariz, Inspector del Tributo, Diplomado, del Cuerpo General de Hacienda por oposición.

Horas de matrícula de 10 a 14 horas. Alonso Martín, 17, bajo.

Enfermedades de la BOCA y DIENTES
J. DOMINGO
MÉDICO ODONTÓLOGO
CONSULTA: De 10 a 1 y de 4 a 6
Calle Prim, núm. 15, 2.°, derecha
(frente al nuevo Hotel Reina Victoria)

IDIOMAS
Clases de Francés e Inglés, nocturna para empleados y obreros a precios reducidos.
Seijas Lozano, 1.-De 7 y media a 9 y media noche

LA NIÑA
Milagros Gálvez Ruiz
SUBIÓ AL CIELO EN EL DIA DE AYER
a los 14 meses de edad
Sus desconsolados: padres, don José Gálvez, funcionario del Banco de Bilbao y D.ª Cándida Ruiz; abuelos maternos y paternos, tios, primos y demás familia,
Participan a sus amistades tan sensible pérdida, rogándoles se sirvan asistir a la conducción de su cadáver que tendrá lugar hoy, a las tres de la tarde, desde la casa mortuoria, Castelar, núm. 40, al Cementerio de la Purísima Concepción, donde se despide el duelo, por cuyo favor les vivirán reconocidos.
Empresa funeraria «Nuestra Señora de los Llanos», Prim, 17

SIDRA
CHAMPAGNE

MARCA
"VIVA ASTURIAS"
VERETERRA-CANGAS-GIJON
EXPOSICION UNIVERSAL PARIS 1900 MEDALLA de ORO

LA LEGIÓN

CONCURSO

Como ampliación al concurso anunciado por este Cuerpo con fecha 26 del pasado, para el 15 de Diciembre próximo, se pone en conocimiento de los señores concursantes, que el modelo de guerreras kaki que ha de servir de base a la construcción de las que se deseen adquirir, y que existe en el almacén del Cuerpo, difiere de las que hasta el presente ha usado la tropa de la Legión.

Ceuta, 9 de Noviembre de 1929.

G. Mendiola
MÉDICO
Medicina interna. Niños
Avisos: Duquesa de la Victoria, núm. 1

PLAZA Y CAMPO

Ayer marchó a Tetuán el teniente coronel jefe de las Intervenciones Militares de esta zona señor Muñoz Grande.

* * *

Los aparatos Breguets núms. 8, 23, 74, 110 y 129, efectuaron ayer vuelos en formación de escuadrilla.

Análogos vuelos realizaron los Breguets 64, 41, 23 y 25.

Los Dornier 7 y 17, llevaron a cabo vuelos de entrenamiento.

* * *

El abogado don Leopoldo Queipo Camó, ha reanudado su consulta en su nuevo domicilio, calle de Alfonso XIII núm. 37, y Antonio Pedro de Alarcón, 1.

* * *

El veterano escritor don Ildefonso Lozano, ha tenido la atención, que vivamente le agredecemos, de remitirnos un ejemplar de la obra «Virtud y trabajo», de que es autor.

No ha mucho nos ocupábamos con elogio de otra producción del señor Lozano, titulada «La moral en acción», y como entonces, hemos de poner de relieve, nuevamente, la fecundidad del expresado publicista, que le lleva a tratar las más complejas cuestiones.

La obra a que hacemos referencia, «Virtud y trabajo», vá encaminada a abogar por la supresión de la pena de muerte y por la debida protección a la agricultura.

* * *

Nueva remesa de espárragos Ochoa extragruesos, ha recibido para su venta exclusiva, la Casa Santamaría.

* * *

El viernes saldrá de Málaga el vapor «Atlante» con dirección a este puerto, a fin de alternar en el servicio de correo con el vapor «A. Lázaro», que manda el experto capitán señor Sentís.

En su consecuencia, el vapor «Reina Victoria» saldrá el domingo de Melilla para Orán, Alicante y Barcelona.

* * *

Para artículos de viaje, Hugo Brauner. C. Arellano, 9.

* * *

Ha ascendido a la categoría de jefe, el oficial de Telégrafos, con destino en este centro, don Enrique Hernández Barraca.

—A Guadalajara ha sido destinado como oficial técnico de líneas, cargo que ha alcanzado mediante oposición, el oficial mecánico de este centro de Telégrafos, don Florencio Perrote.

—Han regresado de Madrid el Delegado de cables don Rafael Jiménez y el oficial primero de Telégrafos don Valero Centellas.

* * *

Después de tomar parte en unos exámenes verificados en Tetuán, han regresado los intérpretes de Centro don Bonifacio Gómez, don José García Marfil y don Manuel Ferrando.

* * *

El grandioso Hudson 1929 y el Relador Essex 1928, dan la sensación del vuelo. Es decir, no corren... vuelan.

* * *

Ha regresado del poblado de Drius, después de revistar las fuerzas de su mando allí destacadas, el coronel del regimiento de Melilla, don José Miaja, acompañado del Comandante Mayor D. Francisco Blanco.

* * *

Se ha incorporado al Grupo de Regulares de Alhucemas, el teniente médico don Manuel Salmerón.

Antes de ingresar en el Cuerpo de Sanidad Militar, el señor Salmerón prestó servicio en el hospital de la Cruz Roja, donde conquistó prestigio y simpatías.

* * *

Lanas para vestidos, las más bonitas y baratas en «La Villa de Madrid.»

* * *

Con objeto de jurar el cargo de Representante del Ministerio público en el Juzgado de Paz de Villa Sanjurjo, marchó ayer a Tetuán el joven abogado don Carlos Vega, quien seguidamente se posesionará de su destino.

* * *

Del campamento de Targuist ha llegado el comandante de Infantería don Ricardo Cantalapiedra.

También han llegado de la Circunscripción del Rif, el teniente coronel don Eustaquio Velasco y el comandante de Artillería don Miguel Ribas.

* * *

Después de haber prestado servicio, en comisión, en el Centro de Telégrafos de Sevilla, ha regresado el oficial de dicho cuerpo don José Iglesias.

* * *

Esta mañana marchará a Larache, un sexquiplano tripulado por el mayor de servicio de aviación, teniente coronel Ugarte, y el teniente Ciria, y otro aparato también sexquiplano, pilotado por el jefe de escuadrilla comandante Castro Garnica.

* * *

Alfombras. —¿Necesita usted adquirir alguna? Almacenes «La Reconquista», le invita a que antes de comprarla, conozca las que pueden ofrecerle, y sus precios.

* * *

En el vapor correo de hoy, llegará la primera expedición de reclutas. Una banda de música amenizará el desembarque.

Malas digestiones

dolor de estómago, acedías y vómitos, flatulencias, diarreas en niños y adultos, que, a veces, alternan con estreñimiento, inapetencia y demás enfermedades del estómago e intestinos, se curan con el

ELIXIR ESTOMACAL SAIZ DE CARLOS (STOMALIX)

Venta: Principales farmacias del mundo.

LABORATORIO DE ANALISIS J. SANTA-CRUZ CALLE DE PRIM, 3, 2.°

PERBOROL

FORTIFICA LAS ENCIAS

El impuesto de timbre a cargo del comprador

Doctor M. AMIEVA

JEFE DE EQUIPO QUIRÚRGICO CIRUJANO DE LOS HOSPITALES PAGÉS Y CRUZ ROJA

Cirugía, Diatermia, Vías urinarias. Sífilis

Conde del Serrallo, número 18, pral.

Real Sociedad Hípica

Se saca a libre concurso la adjudicación de las obras de ampliación necesarias a efectuar para dar una mayor amplitud a la entrada general en el campo de futbol de esta Real Sociedad.

Los pliegos de condiciones pueden consultarse en Secretaría, en el local de la misma.

El importe de este anuncio será de cuenta del adjudicatario.

El plazo de admisiones termina el próximo día 25, a las 10 de su mañana.

La Directiva.

Dr. J. BARRIENTOS

del Instituto Rubio

Consulta especial en enfermedades de la mujer y niños

Reflejoterapia endo-nasal Electroterapia. Diatermia

Consulta: de 9 a 11 y de 3 a 6

General Pareja, 14, Teléfono 238

NOTAS MARÍTIMAS

Buques entrados

«Antonio Lázaro», de Málaga, con pasaje, correspondencia y carga general.

«Villarreal», de Villa Sanjurjo, con pasaje y correspondencia.

«Manuel Espaliu», de Almería, con pasaje y correspondencia.

«Capitán Segarra», de Orán y Alicante, con pasaje y carga general.

«Sidi Belyoud», de Orán, con carga geneard.

«Tomsk», de Ceuta y escalas, con carga general.

Salidos

«Antonio Lázaro», para Málaga, con correspondencia, pasaje y carga general.

«Villarreal», para Villa Sanjurjo», con pasaje y correspondencia.

«Manuel Espaliu», para Almería, con pasaje y correspondencia.

«Capitán Segarra», para Ceuta, con pasaje y correspondencia.

«Cabo Paez», para Villa Sanjurjo, con resto de carga.

«Sidi Belyuod», para Orán, con carga.

«Tomsk», para Orán, con resto de carga.

El tiempo

Del Observatorio Meteorológico Naval, anuncian vientos fuertes del Norte, y chubascos y marejada en el Cantábrico y en el Mar Balear.

De alta

Ha sido dado de alta en el hospital de la Cruz Roja, el marinero de esta Comandancia de Marina José García Hernández.

De interés

La revista oficial «Aviso de los Navegantes», inserta los siguientes avisos:

La luz verde situada en el extremo de lo construído del muelle transversal del puerto de Vinaroz, tiene las siguientes características:

Luz fija, verde, con lámpara eléctrica de 100 bujías, alcance de cuatro millas y altura sobre el nivel del mar de tres metros.

—Los restos del vapor de pesca «Julia», naufragado en la barra del puerto de Huelva, a unas dos millas de la boya número uno, no han podido ser localizados.

—Desde los primeros días del mes actual, ha quedado sustituída la boya del espigón interior del dique Norte del puerto de Valencia, que exhibía luz verde, fija, por una luz blanca de destellos, situada en tierra, en el extremo de lo construído.

—Según informes del capitán del vapor francés «Hugota», ha sido visto a dos millas del Sur del Cabo Negrete, en las proximidades de Porman, un caco de un buque, de unas veinte toneladas, quilla al sol.

—Ha desaparecido el bajo conocido con el nombre de Macho de Pedreña, a la entrada del puerto de Santander.

"EL FINANCIERO"

¡Cuidado con la estabilización!: Franca opinión y leal consejo: Yo hablo, por J. G. Ceballos Teresí. — El II Congreso del Comercio Español en Ultramar: III. Las sesiones en Sevilla, por J. G. Aguirre Ceballos. — La simplificación del calendario: V, por Angel B. Sanz.— Previsión: El seguro de vida americano, por Carl Th. Endemann. Notas varias. — Compañías y Sociedades: Minas y Ferrocarril de Utrillas (Zaragoza), Sociedad General del Puerto de Pasajes (San Sebastián). La Emeretense, S. A. (Madrid). — Sorteos y amortizaciones. — Dividendos y Cupones.— Juntas generales de Compañías. —La política y las finanzas. Dos notas del Gobierno. — Bolsa de Madrid, por G. A. C. — Bolsa de Madrid, por Amadeo M. de Mendiluce. — Bolsa de Barcelona, por A. Corominas. — Bolsas extranjeras. — Notas financieras y mercantiles: Impresiones de la semana: Perspectivas financieras y orientaciones bursátiles. — Notas varias. — Mercados. Agricultura y ganadería: Mercados nacionales y extranjeros, por F. León y Sánchez. Notas varias. —Ingeniería e industria: Un importante descubrimiento, por A. B. S. Notas varias. — El mensaje presidencial, de Leguía en el Perú. — Navegación y construcciones navales: Notas varias. Ferrocarriles: Notas varias. — Avión y Navegación aérea: Antiaeronáutica, por Vicente Balbás. Paracaídas para descargar durante el vuelo aviones de transporte con (tres grabados). Pesca y consideraciones. Consideraciones sobre la pesca de la sardina, por Angel Bernárdez. La pesca en España. La pesca en el extranjero. Información general. Aduanas, Aranceles y Asuntos comerciales: Notas varias. Importación y exportación. Notas varias. De todas partes: Notas varias. — bibliografía. — Subastas y concursos. Balances: Banco de España.

Clínica de enfermedades de la

GARGANTA, NARIZ Y OIDOS

Y CIRUGÍA GENERAL

Doctores DEL BUEY y ATENZA

de los Hospitales Pagés y Cruz Roja de esta Plaza

Isabel la Católica, 8, entresuelo dra.

Consulta: de 5 a 7

Farmacia Viuda Ferrer

del Lcdo. D. José M. Ruiz y López.-Calle O'Donnell, número 33

Muy acreditada por sus medicamentos químicamente puros, de las acreditadas marcas, Merck, Poulene, Schiring, Bayer, Roche, etc.; por la escrupulosidad y exacta preparación de las fórmulas y por el bajo costo de las mismas: Específicos nacionales y extranjeros; preparación de inyectables, garantizando su inocuidad, esterelización de apósitos para operaciones y truseau, para partos; reactivos y material para laboratorios. Instrumental de cirugía, artículos de ortopedia e higiene.

O'DONNELL, NÚM. 33

Servicio Meteorológico Español

Observatorio de Melilla

Día 13 de Noviembre de 1929

Presión media a nivel del mar: 763,6
Viento: Moderado.
Cariz: Poniente.
Velocidad en metros por segundo: 8.
En kilómetros por hora: 29.
Dirección del viento: WSW.
Tiempo probable: Vientos moderados de los tercero y cuarto cuadrantes y tiempo inseguro.
Humedad relativa media: 80 por 100.
Cielo: Nuboso durante todo el día.
Mar: Llana.
Temperaturas a la sombra: Máxima, 20 grados con 8 décimas; Mínima, 12 con 6; Media, 16 con 7; Oscilación, 8 con 2.

El jefe del Observatorio, Vicente Serradilla.

NIÑOS ENFERMOS

CONSULTA DE LA ESPECIALIDAD

Medicina y Cirujía General: de 2 a 4

EDUARDO GARCÍA SÁNCHEZ

MÉDICO MILITAR

Alfonso XIII, 2. Teléfono núm. 508

RUPERTO PRADO

Abogado, Procurador y Corredor de Comercio

AVENIDA DEL GENERAL ALZPURU, 6. — TELÉFONO 416

BAUTIZOS

Han recibido las aguas del bautismo los siguientes:

Julia, hija de don Cipriano González Domínguez. Padrinos, la abuela materna doña María Ortega Muñoz y don Gaston González Domínguez.

—Carlos, hijo de don Juan Corrales Parra. Padrinos, la señorita María Martín Peinado y don Arturo Baldazo Pinto.

—Francisco, hijo de don Francisco Rodríguez Aragón. Padrinos, don José Rodríguez Aragón y su esposa doña Carmen Sánchez Soto.

—Margarita, hija de don José Rodríguez Aragón. Padrinos, don Francisco Rodríguez Aragón y su esposa doña Emilia Sánchez Soto.

—José, hijo de don Francisco Sánchez Martínez. Padrinos, doña Pilar Zayas Ruiz y don Pedro Alcaraz Segado.

NOTAS MUNICIPALES

Documentos enviados. — Al regimiento de Infantería de Córdoba número 10 se remite la instancia de José de la Torre Mayo.

A Martín Ruiz Cervantes, se le da traslado de un escrito referente a su cuota militar.

Varios. — Al coronel del regimiento de Infantería de Soria, se participa le ha sido entregada la instancia a Antonio Rodríguez Villatoro.

Al regimiento de Radiotelegrafía y Automovilismo se participa que Fernando Cabo ha retirado su cartilla militar.

Al regimiento de Zapadores Minadores se remiten datos para la cartilla militar de Francisco Pérez.:

Al jefe de la Caja de Reclutamiento de Córdoba se manifiesta le ha sido comunicado su escrito a Rafael González Toscano.

Del alcalde de Gergal se interesan datos de Angel López Márquez.

Del pagador especial de Hacienda se interesan datos de José Martínez Quesada.

Al Negociado de Reclutamiento de Melilla se participa le fué comunicado su escrito a José Uceda Vivancos.

Del juez municipal de esta ciudad se interesan documentos de Juan Martínez.

A la Circunscripción de reserva de Málaga se remite la instancia de José Ballesteros.

Al alcalde de Cártama se envían datos referentes a Rafael Carrera Bedoya.

A la Junta de Clasificación y Revisión de Almería, se participa le fueron entregados unos documentos a Juan Romera.

C. Pintos Castro

de Sanidad Militar

Inspector Municipal de Sanidad

OCULISTA

Graduación exacta de la vista

CONSULTA DE 3 a 6

O'Donnell, núm. 41, principal

LA MARAVILLA DEL SIGLO

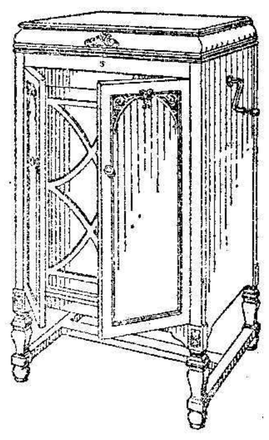

¿Ha oído V. la nueva Gramola Ortofónica?

En caso negativo, hágalo enseguida. Acuda a nuestra casa y pida una audición musical con este nuevo instrumento. Al escuchar las primeras notas sentirá Vd. la sensación de que los artistas se hallan en su presencia. Su ánimo quedará cautivado ante esta nueva maravilla, deseará adquirir este prodigioso aparato que reproduce todos los sonidos musicales con una precisión verdaderamente admirable.

Una sola audición le convencerá

M. Fernández Benítez

Almacén de Música, O'Donnell, 3

MANUEL MONCADA

MÉDICO

MEDICINA GENERAL

Niños y asistencia a partos

Consulta de 3 a 5. Visita a domicilio

Salamanca, 30, principal (Barrio Real). Teléfono 850

INFORMACIÓN MILITAR

Presentados

En la Jefatura de esta Circunscripción se presentaron los siguientes oficiales:

Teniente coronel de Infantería D. Eustaquio Velasco.

Comandantes, de Artillería, D. Miguel Ribas; de Caballería don Joaquín Cebollinos, y de Infantería, don Ricardo Cantalapiedra.

Capitán de Infantería don Juan Pérez.

Teniente de Carabineros don Antonio Bolonio.

Veterinario segundo don Pedro Sánchez.

Alféreces de Infantería, don Manuel Rabasa, don Francisco Fernández y de Caballería don José Berrajos.

Pasaportados

Por la Jefatura de esta Circunscripción han sido pasaportados los siguientes:

Teniente de Caballería don Ramón González, para Villa Sanjurjo, en comisión del servicio.

Soldados, del Tercio Miguel Boarique, para Ceuta, a incorporarse a la Plana Mayor; del batallón de Cazadores del Serrallo, 14, Arsenio Alvarez, para Tetuán, a incorporarse a las Fuerzas Jalifianas; del regimiento de Melilla, 59, César González, para Oviedo, y Eusebio Valero, para Salamanca; del batallón de Cazadores de Africa, 13, Isidro Ruigdoller, para Barcelona; del batallón de Colón, 16, Isidro Pereda, para Burgos; de Artillería, Manuel Revilla, para Palencia; de Aviación, Bartolomé Martínez, para Cuenca; y de Ingenieros, Rafael Rodríguez, para Segovia, todos con licencia por enfermos.

Servicio de la plaza para hoy

Jefe de día y reconocimiento de provisiones, Comandancia de Artillería de Melilla, comandante don Pablo Bernardos.

Imaginaria: Otro de Artillería de Melilla, don Antonio Pérez.

Hospital y provisiones, batallón del Serrallo, 14, primer capitán.

Reconocimiento de artículos y pienso: Comandancia de Artillería de Melilla.

Parada: Melilla, 59.

Principal: Melilla, 59 (Santiago).

Oficiales y sargentos de vigilancia por la plaza: Melilla, 59, Comandancia de Artillería y batallón de Colón, 16.

Cuerpo para suministrar a S. E. la media ración de pan de tropa, Intendencia.

Música para recibir a los reclutas, a la llegada del vapor correo de Málaga, Melilla, 59.

Consulta Médica

DOCTOR SOLANILLA

MEDICINA GENERAL

ESPECIALIDAD NIÑOS

DE 4 A 6

General Marina, número 8, bajo.

Manuel Varela Carvajal

SASTRE

Cortador de Academia y Profesional

Prendas de etiqueta y ropa eclesiástica

O'DONNELL, 35, bajo

Notas deportivas

En Nador

Ante extraordinaria concurrencia se celebró en el campo de futbol de este poblado un encuentro entre los equipos Nador F. C. y Aviación.

La jugada inicial la realiza Aviación, cuya línea delantera lleva a cabo un magnífico avance, que estuvo a punto de terminar en goal;; pero la actuación de la defensa nadorense supo alejar el peligro. Momentos después, realizan otro avance los aviadores. Esta vez finaliza la jugada con un magnífico centro del extremo izquierda, que es rematado por un compañero de línea, logrando perforar la meta nadorense.

Los de Nador abandonan su apatía, y consiguen recluir a los contrarios en su terreno, en donde se entabla una escenada lucha, que hace temer por la integridad del marco de Aviación.

En efecto, a los pocos minutos de dominio, el centro delantero nadorense Agustín, cede un balón a Padilla, y éste marca un soberbio tanto.

Cuando apenas han tenido tiempo los de Aviación para reponerse, viene el segundo tanto para el Nador, que es obra del extremo izquierda Alcaide.

En la segunda fase de la lucha, el viento favorece a los de Aviación, los cuales incursionan frecuentemente y hacen que la pareja de defensas nadorense García-Alcázar, entre de lleno en acción para evitar el peligro, lo que consiguen con la valiosa cooperación de la línea media de su equipo.

Los nadorenses, no obstante, su favorable situación sobre los contrarios, no se limitan a defender su puerta, para evitar el empate contrario. El medio centro realiza una escapada con el balón y lo pasa al extremo derecha. Isidro, el cual se apunta un magnífico goal hecho con la cabeza.

Los aviadores incursionan otra vez cuando falta poco para terminar, y lanzan un superior chut, que dá ocasión al meta nadorense Cánovas, para hacer una emocionante parada.

Tres minutos antes de terminar la lucha, Isidro marca otro goal más para el Nador, que es anulado por el árbitro.

Con el resultado de 3-1, a favor de Nador, termina el partido.

Se alinearon, por el equipo vencedor Cánovas, García, Alcázar, Hernández, Desena, Marculeta, Isidro, Padilla, Agustín, Martínez y Alcaide.

CULTOS

Iglesia del Sagrado Corazón

Misas de siete y media a diez.

Por la tarde, a las seis y media, Santo Rosario y ejercicio del mes de Animas.

Iglesia Castrense

Misas a las ocho y media, nueve, nueve y media y diez.

Por la tarde, a las cinco y media, Santo Rosario y ejercicio del mes de Animas.

Enfermedades del APARATO DIGESTIVO

(Estómago, Hígado e Intestino)

Dr. Ruiz Cuevas

De Hospital Pagés

Médico A. del Hospital de la Princesa. Ex-Interno por oposición, de los Hospitales General y de la Princesa de Madrid

RAYOS X

Análisis del jugo gástrico

Electroterapia (Parálisis, Neuralgias, Atrofias musculares). Rayos Ultra-violetas) (Raquitismo, Úlceras, peladas, etc.

Aizpuru, 4. De 12 a 1 y 3 a 5

OCULISTA

JUAN A. VIVANCOS

Graduación de la vista por procedimientos de esquiascopia y oftalmometría.

CONSULTA DE 3 a 5

Económica para obreros, de 6 a 7

Conde del Serrallo, 13, 2.°

Dr. Gómez Lachica

Especialista en Enfermedades del PECHO Y DE LOS NIÑOS

Medicina General

Consulta de 4 a 7

PRIM, 3 Y POLAVIEJA, 62.

Teléfono 414

Doctor A. Mora

(Del Instituto Alfonso XIII)

ANALISIS CLÍNICOS

Canalejas, 1 (Casa de Correos), 2.°

Consulta de 4 a 5

BIBLIOGRAFIA

KALIDASA. «El reconocimiento de Sakuntala». — Bibliotecas populares Cervantes. — Compañía Ibero-Americana de publicaciones. Madrid.

Este libro es una de las producciones más sublimes de la literatura India, el poema único e inimitable de la fatalidad y el amor. En sus personajes enormes y simplicísimos palpita el sentimiento blando, pero inmenso, sosegado, pero hondo, de una resignación sin límites, hija del ascetismo más rígido y de la purificación más depurada.

Es además el «Sakuntala» un gran drama sacro, acaso el mejor drama sacro de la literatura universal. En sus escenas vive y alienta todo el espíritu de la religión de Brahma, que considera la vida como un sueño angustioso, siempre mordida por el ansia de que el alma acierte a volver a su origen divino, ansia reproducida a través de varias existencias sucesivas.

Es la influencia del paisaje. La India es un país donde el azote de las epidemas, la ferocidad tropical de los animales, la violencia de los fenómenos naturales, el esplendor exuberante de la enorme selva, llena de perfumes y rugidos de tigres, de silbar de serpientes, hacen que el hombre se achique y someta a la terrible Naturaleza.

De aquí que vidas humanas sean sencillas y trágicas, fluyen como los arroyuelos entre el altivo paisaje y llevan en su entraña el dolor. Sakuntala, maravillosa figura de mujer, reune en su persona todas las atracciones imperiosas del amor en el Próximo Oriente, es la mujer resignada y pasional, ondalante y mística, que anima la literatura de los cuentos de ensueño.

Y el rey Duchunauta tan profundamente humano con sus olvidos y su vuelta al hogar es un tipo que resume también los mejores valores de la literatura psicológica en el ardiente mundo del Sur, tierra de fuego y sangre, de turbantes y pasión. Desde el Ganges al Guadalquivir.

C. de la Rosa

MÉDICO

Del Dto.° ANTITUBERCULOSO de la Alfaguara de GRANADA

Inspector M. de Sanidad por oposición

Consulta de VÍAS RESPIRATORIAS

Oídos, Nariz, Garganta y Niños de 6 a 8

Consultorio especial para obreros, de 5 a 6

Visita a domicilio. Asistencia a partos

PLAZA ALGIBES, calle del Mare, número 1

MELILLA (Pueblo)

Gran Sastrería

RICARDO FIUS

Trajes y Gabanes

Uniformes Militares

ALFONSO XIII, 6 *Teléfono 33*

Sucesos locales

Vino Bayard El más enérgico de los reconstituyentes. Devuelve fuerza y salud a todos los enfermos.

Que se presenten

En el Negociado de Reclutamiento de la Junta Municipal deben presentarse para informarles de asuntos que les interesa José López Arquer y José María García.

* * *

Hemoglobina líquida. Dr. Grau. Indicadísima en las convalecencias y escrofolismo.

* * *

Vendo casa con agua abundante en Batería Jota, manzana S. núm. 1. Razón, Castelar, 59. No se admiten corredores.

Curados

En la Casa de Socorro fueron curados: el niño Antonio García Campoy, de una herida incíso-contusa en la región mentoniana, que se produjo al caer de la bicicleta que montaba; Diego Martínez González, de oficio pascador, de contusiones en el brazo y mano derechos que se infirió al dar una caída a bordo del pesquero «Pascualet»; Antonio Núñez Núñez, de una herida incisa en la región plantar del pie izquierdo, que se infirió al pisar un trozo de hojalata; Pedro Reyes Lanfranco, de una herida incisa en el dedo pulgar izquierdo, que se produjo sacrificando una res en el matadero; y el niño Francisco Sanz Muñoz, de erosiones en la región malar izquierda, que le produjo un perro de un mordisco.

Asociación General de Caridad

Número premiado ayer: 53

Tip. de EL TELEGRAMA DEL RIF

Empresa Funeraria LA SIEMPREVIVA

DE DANIEL GARCERÁN

Despacho: Ros de Olano, número 1.—Teléfono número 46.

Sucursal: calle 18 de Julio, número 28. Teléfono número 38.

LA MODA EN PARIS

Vino el tío Paco con la rebaja. Con perdón de la trivialidad de la frase, no hallo otra más adecuada para dar cuenta de lo que pasa. Trajes de larga cola, cinturas ajustadas, recojidos imprevistos «draperies» en las faldas, etcétera, etc... Todo lo han mirado con una sonrisita las elegantes damas que se reintegraban a sus bases de invierno después de las entretenidas excursiones estivales.

—Muy bonito, sin duda Mr. Ernest, pero dado que yo me acomodo a elegir este modelo suprima V. aquí y aquí y aquí.. alárgueme V. el talle... no... de ninguna manera no paso por perder la esbeltez de la línea con un adorno

Y por vez primera — suceso imprevisto en los anales de la moda — se ha venido a dar el caso de que las mujeres en vez de seguir ciegamente las imposiciones de cierto aeropago, han sido ellas las que han impuesto a los modistos el criterio de un buen gusto inveterado...

Y es que hoy día existe «algo» que predomina sobre la moda, sobre sus extravagancias y desatinado afán de inventar, cueste lo que cueste, la menor cosa que no llevasen las señoras durante el año pasado. Ese «algo» es la vida, no la vida monótona e incolora de nuestras madres; una vida intensa en que la mujer no es un mero muñeco, un espíritu infantil, cuyo desmedrado afán consiste tan sólo en lucir mejor o peor unos cuantos trapos. La mujer, con su cultura intensa, con la plena conciencia de sus actos, tiene hoy voluntad, de la voluntad nace el gusto, no un gusto que se adapta a lo que vé, sin calcular hasta qué punto le conviene aceptarlo. No ha seguido la pendiente que señalaban los antifeministas, de virilizar su aspecto, de no ocuparse de lo más mínimo de su tocado... Jamás han alcanzado las modas tan alto precio en su mercado. Pero dentro de los moldes suntuarios, la mujer moderna respeta ante todo, tres elementos fundamentales: la línea racional de su esqueleto, de la figura académica, la higiene y su «comodidad». La resolución tendía a modificar nuevamente el aspecto del cuerpo femenino, de tornar al antiguo cuerpo desformado por el corsé apretado... lo han visto con tiempo, y antes de que la cosa no tuviese remedio, han sabido protestar.

Una mujer que juega al golf, al tennis, que sube en automóvil y viaja en aeroplano, no puede arrastrar vanamente tras de sí, unos metros inútiles de paño. No puede aprisionar su talle en forma que no le permita agacharse, ni dar un paso. Necesita conservar la posición de sus miembros, caminar con soltura y elegancia... y seguir siendo tan hermosas como son, merced a esa «comodidad» a que aludimos, que ni las congestiona, ni las estruja, ni las somete, como sometieron las modas de antaño a nuestras madres, a una serie de pequeñas torturas, que se iban aceptando, porque no había más remedio que aceptarlas, pero cuyo sólo recuerdo extremece de horror a las más enojadas.

Así es que sin negar que la moda en sí, ha recibido una modificación fundamental, persiste la línea recta en los trajes de salir, tanto por la mañana, como por la tarde. El vestido de «five o clock», se alarga un tanto, se amplifica el movimiento de la falda y va muy adornado de bieses, calados, incrustaciones y pequeños volantes. El abrigo «recto», no pasa del dobladillo del vestido.

Por la noche la fantasía sí que se explaya; largos «parmearck» echarpes, lazos; pero nada de vestidos uniformemente largos, de adornos excesivos, ni talle estrangulado. La sensatez femenina, ha dispuesto su criterio y un gusto delicado, artístico, racional es el que a la postre, pese a nuestros detractores, ha venido a triunfar.

María CAPUS

EL HOGAR

Las casas modernas tienden todas a que disfrutemos del sol y de la luz; sus ventanas suelen ser apaisadas y en general ocupan casi toda la pared que da al exterior; en otras estancias un mirador prolonga la habitación y da lugar a preciosas combinaciones y decorado. Ya no es el mirador antiguo que cerraba un balcón y que a lo más obstentaba unas cortinillas de muselina incrustada de encaje catalan. El mirador forma parte de la estancia, ya sea dormitorio, comedor, sala de confianza, etcétera, etc. Claro está que según a lo que el cuarto se destina varía su adaptación, pero se puede considerar en todo caso de dos maneras diferentes; o como parte integral del mismo, o como una prolongación que tiene su manera de ser especial, su decorado propio, y donde la fantasía personal halla ámplio espacio para desarrollarse.

Los muebles de mimbre, sirven admirablemente para este objeto, pero no hay que confundir el mimbre rústico, exclusivamente destinado a los jardines o invernaderos, con otro más delicado que permite incluso al tapicero intervenir en pro de nuestra mayor comodidad. Los muebles que al efecto se fabrican en la Isla de Madera, suelen dar excelentes resultados y son, además de tener formas muy bonitas, de un precio moderado. Unas bambalinas de cretona pueden decorar la entrada del mirador, y cortinones de malla, hacen de él una estancia aparte.

Hay dos clases de malla; la que se vende en los comercios como tal, y es a veces buenamente un túl de punto cuadrado, y la verdadera malla de pescador, tejida a mano. Esta es mucho más resistente, pues es la trama misma de las redes de pescar y bordándolas con algodones de colores dá un precioso resultado. Si la malla es, — como más frecuente sucede — de color moreno, basta con bordarla en blanco. Este bordado es muy fácil, pues se hace con hebras muy gruesas y buenamente intercalando el punto entre las mallas. Unos borlones completan el conjunto, siendo indispensables para que su peso estire y estabilice la malla.

* * *

La combinación anterior, sirve también para pórticos, antesalas, todos los lugares donde esté permitido cierta rusticidad. Pero de esta nota, como de las antigüedades, conviene no abusar. No porque gustemos de muebles antiguos, vamos a convertir nuestro hogar en una tienda de chamarilero, con muebles de dudoso origen y contrastable autenticidad. El estilo llamado «español», como si en España sólo hubiese existido un siglo XVII, ha invadido de tal manera el comercio, se ha copiado toscamente y tal mal, que llega a causar verdadera grima entrar en una casa donde sin el menor respeto a las dimensiones generales, hayan almacenado arcones, vargueños, velones de Lucena y sillones fraileros de reconocida incomodidad.

Esperemos que esta tendencia pase, como pasó la del estilo Luis XVI francés, con los muros de estuco sin pintar y los muebles de laca blanca, que no existen en ningún palacio de la época más que con dorados o filetes de color y una gran parquedad en la talla y adornos. Los muebles españoles de esa época, que es la de Carlos IV, recuerdan más los ingleses de Chippendale y Queen Aun. Son desde luego de mejor gusto, menos monótonos, y no sé porque no han de gozar del mismo privilegio de llamarse estilo español que recae sobre los de la época de los Felipes, que no es, respecto al buen gusto, de los más afortunados; basta mirar el atavío de las damas de

Precioso abrigo de línea muy nuevo y elegante

aquella época, para comprender que si en ella florecieron poetas, pintores y escultores, el estilo interior de las casas, desentrenándose de la influencia árabe y no optando abiertamente por la italiana, tenía que venir a degenerar en lo barroco, que si no es absolutamente recomendable, tampoco debemos despreciar

María de LLURIA

ELEGANCIAS

Siempre se ha dicho que las mujeres no tienen sentido común; pero los hechos han demostrado siempre lo contrario. Nunca como en la época presente pueden las mujeres dar prueba de su esquisita sensatez y tacto, cuando al regresar de las playas de verano, de los Castillos de Pitou, de Solagne; y de Touraine, donde han estado ya cazando, ya viendo cazar, han hallado en las exposiciones trajes con las que obsequian los modistos de la Paix y barrios adyacentes.

«Sí muy bonito, sin duda; pero tenga la bondad de suprimir ese cogido, de alargar ese talle, de cortar esa falda»...

Es decir, que no han admitido lo grotesco, en pró de la novedad. Con ello resulta que la línea que conocemos, no se ha modificado en general, aunque los trajes de soirée marquen un poquito más el talle, y se adornen con largas «draperies», que acompañan la figura, prestándole singular elegancia.

La cliente que «paga» y se deja en una «conmanda» cincuenta, o sesenta mil francos, es un ser eminentemente respetable, aún para los mismos árbitros de la elegancia.

Otro tanto ha venido a ocurrir con los sombreros, que si bien más adornados, y dejando la frente más despejada, vienen a ser en resumidas cuentas el mismo casquete estrechamente adaptado a la cabeza. Las plumas de avestruz, reducidas a su expresión más mínima, los siguen engalanando y las mujeres parecen cada vez más bellas, pese a lo extraño de ciertos tocados.

Bonito modelo de sombrero, adornado de cinta de seda negra

Para acompañar al traje de soirée o teatro, sigue imperando el turbante de tisú, y en éste si que puede la fantasía desplegar sus alas. Cintillas de perlas y brillantes, sigretes y colas de ave del paraíso, todo lo acepta, todo lo admite el turbante, que parece ser más lindo cuanto más recargado.

Para la gran gala, la diadema de brillantes, sin más adorno, colocada muy baja sobre la frente, seguirá imperando y las salidas de baile, para acompañar estas toilettes, son también cada día más suntuosas, más bellas y elegantes.

¿Qué dirán aquéllos que preconizaban si la mujer se hacía intelectual, perdería gradualmente su feminidad? Nuestras abuelas tan femeninas, tan apocadas, tan «ignorantes», se estremecerían hoy de espanto, al considerar el presupuesto que invierte para sus galas, una señora que tiene su diploma de doctor y su bufete de abogado. Y es que la mujer que trabaja en cierta esfera, desde luego muy elevada, no puede ya «contar». Persiste en ella la afición atávica para las lindas prendas y las ricas galas, pero no puede ir de modista en modista, de tienda en tienda, en busca minuciosa de lo más «barato». Y como subsiste también en ella el natural deseo de ser bella y de agradar, acaba por decir: «¡Qué importa, si lo gano!» Criterio un tanto masculino, sin embargo.

Sea como fuere, si al deponer la toga se envuelve con un lujoso «tea-gosón», queda siempre y sobre todo la lindísima mujer, que ni diplomas ni estudios, ni nuevos deberes lograrán borrar.

ANTICIPACIONES

Desde que se viajaba en berlina o silla de posta, hemos pasado por el ferrocarril, rápido, pero sucio e incómodo hasta que intervinieron los vagones Pullman con un mínimum de confort.

El auto, es un medio rápido de transportarse de un lugar a otro; de ninguna manera de «viajar». El barco, si que es, para quien no se marea, el medio ideal de trasladarse de un lugar a otro en un Palace flotante, donde se halla de todo para los seres más mimados por la suerte. Pero... es más frecuente viajar por tierra que por mar.

El avión parecía que no resolvería por ahora el problema, y los que han dado en el Zeppelín la vuelta al mundo, no parecen muy entusiasmados del confort, aunque la gloria de la empresa superase a todas las objeciones que se presentasen o pudieran hacerse.

Pero en materia de confort han sido siempre maestros los ingleses. El «R 101», el dirigible gigante mayor que el Zeppelín y que además tiene una historia breve y virgen de todo bombardeo, el «R. 101», como buen inglés ha pensado ante todo en el confort y mayor comodidad de los viajeros. No utiliza únicamente las barquillas, donde van las cabinas de viajeros; en su vientre inmenso ha sabido fraguar una estabilidad que permite inmensos salones, «bares», cuanto puede ansiar cualquier viajero. «Confort» es al fin y al cabo una palabra inglesa y en esta ocasión como nunca, han sabido demostrarlo, quedando a la cabeza en ese sentido los hijos predilectos de la vieja Inglaterra.

Claro está que el viaje en avión o en aeroplano, pues el Dornier gigante que ha hecho sus pruebas en el lago de Constanza, no le va en zaga a los dos dirigibles, ha de modificar el concepto de la elegancia. Pero en esto, como en todo, dejaremos la palabra a las mujeres.

* * *

Nadie puede fingir de profeta sin temor a equivocarse. Tanto como habían predicho el cambio de la silueta femenina para el presente invierno, y en nada esencial viene a diferenciarse de cuanto venimos apreciando hace una docena de años.

La verdad es que las mujeres deben hallarse muy cómodas y muy a su gusto con la moda actual, pues ninguna ha conocido un estacionamiento semejante. Pueden variar algunos detalles, insignificantes en su misma nimiedad. La línea general no varía. Más alto o más bajo el talle, unos centímetros más o menos en el largo de la falda...

Y es que no puede la mujer moderna ir vestida en forma diferente de la que hoy va. Los trajes se adaptan a las costumbres y a la vida en general. Un vestido que necesita más de un cuarto de hora y la indispensable colaboración de la doncella para abrocharse, es inadmisible en la época presente.

La coquetería en general no pierde nada. «Mientras exista una mujer hermosa, habrá poesía», dijo Becquer. Podía muy bien haber cambiado la última palabra; la coquetería se refugiará en los menores detalles, pero la mujer no abdicará nunca del arma más segura para triunfar.

Una cosa ha llamado nuestra atención al ver las fotografías de las carreras de caballos en Nueva York. Vanderbilt guiando su magnífico «four in hand» y la señora que lleva a su lado, un prodigio de elegancia, no cubre sus piernas con la manta tradicional. Las mantas de coche, de tono correspondiente a las libreas, han naufragado en la invasión automovilística. Pero desde el momento que un «sportman» reproduce con todos sus detalles el «drag» que veíamos antaño en las carreras de Anteil y Longchamps, en el Derley de Spsom y en el Hipódromo de Madrid, el menor detalle omitido, hiere la vista y hoy con las faldas cortas, resulta la manta en cuestión un elemento, no ya «chic», sino indispensable.

Vanderbilt, lucía chaquet y sombrero de copa, y los cuatro caballos tordos que guiaba eran una maravilla en todo cuanto el crítico más exquisito pudiera desear.

Dos consejos por semana

LO QUE DEBE HACERSE

¿Hay nada más difícil que ser amable? Y lo peor es que tanto se peca por exceso como por omisión...

Una de las cosas que más suelen mortificar a las madres es que se manosee y besuquee a sus hijos pequeños. Y hay personas que suponen ser descorteses, si al ver a un niño no lo comen a besos.

¿Cómo ha de ser? Lo mejor es quedarse en un término medio y ante todo enseñar a los niños a no ser ariscos, pero tampoco extremosos con las personas extrañas. Los varoncitos están monísimos cuando besan cortesmente como un cortesano versallesco, la mano de las damas, y las nenas deben aprender «a dar la mano», en un movimiento cortés, pero retractil, que excluye el beso.

Con ello se evita también ese conflicto que surge inevitablemente cuando las nenas van creciendo. ¿Deben todavía besarlas? Si desde niñas pequeñitas han aprendido a no hacerlo, se excluye esa explicación un tanto escabrosa para las madres, al decirles que no deben besar a los caballeros.

LO QUE NO DEBE HACERSE

Las visitas deben de ser breves y los obsequios en proporción exacta con nuestros medios. Si recibimos un ramo de flores, una caja de bombones, cuyo valor exceda de los recursos de aquél que nos la envíe, en lugar de placer, ocasiona molestia. ¿Por qué se habrá impuesto éste sacrificio? — decimos. — Y de ahí, a suponer un móvil interesado el obsequio, no queda más que un paso...

Las ropas interiores

Una mujer esencialmente refinada, se viste para sí misma, antes que para los demás; elige, estudia con esmero, con atención, lo mismo una prenda interior, como el vestido que ha de sufrir el fallo de las amigas, o.... enemigas.

Existen dos tendencias para la elección de la ropa blanca, que actualmente podríamos llamar de color; una de ellas prefiere ante todo la ropa muy adornada, muy trabajada con encajes, incrustaciones, minuciosos bordados y toda clase de adornos pacientemente trabajados. Otra encuentra el atractivo en la sencillez no exenta de distinción de ciertos modelitos, apenas adornados con tiras de distinto color, vainicas, ligeros bordados, etc.

Hace unos años no se comprendía que la ropa interior fuese de otro color que el blanco. Todo el encanto estaba en los ruches, lazos, cintas, encajes, pliegues, bordados, vainicas y demás adornos que no eran más que el reflejo de lo que se usaba en la ropa exterior. En la actualidad el mayor éxito está en las ropas interiores confeccionadas con frágiles crespones, flexibles, en deliciosos colores, adornados, adornados con materiales que nunca hubiésemos sospechado pudiesen ser empleados para tal fin.

Las camisas cortísimas, no llegan a medio muslo; la parte del busto se cubre con cintas y unos dedos de tela. Los pantalones, graciosos, coquetones y cortitos, cuando no se emplea la camisa-pantalón que va pasando de moda. No se concibe una enagua sujeta a la cintura; todas van unidas a un cuerpecito especie de «soutien george», y son aproximadamente del largo de la falda. Se confeccionan estas prendas en un mismo color que puede ser amarillo, azul, rosa, salmón, lila, morado, naranja, etcétera; pero la gente delicada prefiere los tonos pálidos, triunfando el color carne. El género en que se hacen suele ser batista y crespón.

No es extraño ver juegos de crespón de seda amarillo inscrustados con adornos azules y bordaditos amarillos resaltando sobre este fondo. Juegos de seda morada, adornados con ruches de túl, rosa o lila, salmón, naranja y con encajes negros.

¡Qué diferencia tan grande entre la ropa interior que acabo de describir y la ropa blanca que usaban nuestras abuelas! En aquellos tiempos las jóvenes comenzaban a trabajar en su equipo mucho antes de casarse y aún de tener probabilidades de matrimonio. Ponían toda su ilusión y habilidad en la confección de sus prendas; las telas, tejidas en casa, de hilo, muy fuertes, podían soportar muchos y vigorosos lavados. Las camisas muy largas, con manga, y se distinguían entre sí, únicamente por el descote, que era redondo,, cuadrado, en pico, fruncido o por el dibujo de los encajes o festones, tan sólidos como la tela. Los pantalones, largos hasta media pierna, apenas variaban los unos de los otros. Las enaguas, sujetas al talle, de mucho vuelo, barrían el suelo con sus volantes y llevaban metros y más metros de distintos géneros.

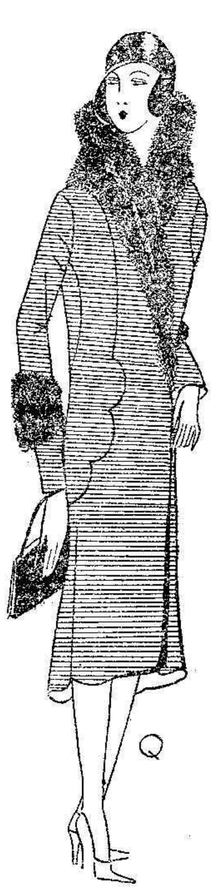

Abrigo de paño fuerte guarnecido de piel

Un último consejo: No recomendamos a nuestras lectoras excederse en su ropa interior; es preferible tener lo necesario e ir renovándolo todos los años paulatinamente. Así conseguirán tener siempre la ropa interior a su gusto y medida, ya que es tan susceptible de cambios como la ropa exterior.

OTILIA

La personalidad en los trajes de novia

La «grande couture» ha dedicado muchas de sus mejores ideas para los vestidos de novia. Es cuestión de temperamento el elegir un traje ultramoderno de silueta y líneas 1929 o el volverse a la época del Renacimiento o, yendo más lejos aún, a los tiempos medievales a buscar inspiración para ese traje.

Si se es feliz poseedora de algún velo de encaje de mucho precio y antigüedad, conviene elegir un vestido de estilo se comprende que deberá responder a una figura alta y delgada o a un tipo fino, aunque menudo. Un modelo muy admirado últimamente tenía un cuerpo largo y escueto en estilo siglo XVI.

El tul de ilusión es quizás más sentador que el encaje, y su misma sencillez hace su mayor encanto, sobre todo con los vestidos de novia cortados con las líneas intrincadas y sencillas al mismo tiempo. Un modelo de Molyneux tenía líneas largas y finas, con toda una serie de godet, que le daba vuelo y «altura». El velo era en tul, saliendo de un «bandeau» en lamé plateado; tenía un corte muy alargado a los costados, que le confería altura y al mismo tiempo extraordinaria gracia y liviandad.

La tela del traje será según el tipo y el gusto: en satén, lamé plateado, crepé de seda pesada o en terciopelo chiffón muy fino y flexible. Un modelo de Worth para un gran casamiento parisiense era en esa tela, en un tono blanco perla, con manto de corte que ponía de manifiesto la reluciente suavidad del género. Un velo de tul con borde en encaje Chantilly, sujeto con la guía tradicional de azahares, completaba el delicioso conjunto.

La novia moderna, presta tanta atención a los trajes de cortejo, como al suyo propio, pues sabe que el vestido mejor puede perder su efecto por algún detalle mal elegido en los trajes de sus acompañantes. Si el vestido de novia es en el estilo de una época determinada, conviene elegir en el mismo los demás trajes, que realzarán el suyo, formándole marco con colores y cortes adecuados.

La personalidad, que es una de las características de la moda actual, se pone de relieve en los modelos de novia que componen las grandes casas. Es el traje por excelencia en que se puede desplegar el propio gusto con un vasto campo de elección.

RECETAS

Huevos revueltos

No os riáis... no hay nada más difícil que hacer huevos revueltos. Hay que comenzar, si se hacen con manteca o con aceite, por untar muy ligeramente la sartén de grasa. Los huevos se pueden mezclar con tomate, guisantes, patatas cortadas muy menudas, setas o trufas, pero deberán batirse muy poco acabando de revolverlos en la sartén misma, muy caliente, pero lejos del fuego; es decir, sobre el fogón, pero no sobre el carbón o la brasa. ¿Véis como tiene su busilis? A quien le guste puede añadir al momento de servirlos unos trocitos de mantequilla fresca, y queso rallado.

* * *

El bifsteak es también cosa que parece muy sencilla y que depende casi en absoluto de la calidad y clase de la carne que se emplea. El bifsteak, que aquí se llama bisté y que quire decir «tajada de buey», «beef.steak», indica ya por su nombre que ha de ser no de ternera, pues el de ternera se llama «filete». ¿Véis como todo esto ha de saberse?

El bifsteak «porterhounse», que es el mejor, procede de una patrona que tenía una posada llamada «Porterhounse» y que escogía la parte más tierna del solomillo del buey para hacer sus bistés.

El bisté ha de ser tierno, sin gordo y sin «nervio». Debe cortarse grueso y puede hacerse a la parrilla o en la sartén. A la chapa pierde todo su jugo y desmerece. Debe asarse ligeramente en forma que no pierda su jugo sanguinolento, pero que no resulte crudo al interior, pues hay personas a quien repugna y con razón, que no esté asado como conviene.

Ragent con patatas

Este plato es muy conocido, pero su presentación y sabor depende mucho de la manera con que se prepara.

Debe cortarse la carne en pedacitos, sazonarla y rebozarla muy ligeramente en harina. Después se saltea en la sarten en una manteca en que se habrán frito las cebollas; se añaden éstas y las patatas ya cocidas, y con una taza de buen caldo, se cuece media hora a fuego lento. Este ragent tiene un sabor especial.

El correo indiscreto

Sol naciente. — Comprendo su admiración hacia las japonesas. Todos los viajeros que han permanecido largo tiempo en el Japón no cesan en su elogio de la mujer japonesa. Pierre Lotti, es un buen autor, pero el autor de tan bonitas novelas, ridiculiza un poco a la mujer japonesa, y respecto al Japón en general, me parece no haber comprendido su importancia. Lea usted más bien a Claude Farriere, extraordinario en sus relatos orientales y en todo cuanto escribe, mientras no exagera el patriotismo un poco teatral de los franceses.

Agustina. — Creo que todas las cremas que se venden, poseen elementos emolientes y que ninguna es nociva para la piel. Pero no sé porqué, no me gustan las cremas. Ensaye usted a lavarse al acostarse con un poco de leche cruda en la que exprimirá el jugo de medio limón. Si la leche es de burra, miel sobre hojuelas. Y apropósito de «miel». La miel de abeja es para las manos el mejor emoliente. Parece una paradoja; pero miel primero, y después unas gotas de limón, las dejan estupendas.

Kiki y Keké. — No se si en España existen Sanatorios para perros; creo que no. La gente tiende a ridiculizar el cariño excesivo de los bichos. Es un vicio de los latinos; los sajones exageran en cambio la nota contraria. Lavan los ojos de su perrito con ácido bórico.

JOYZELLE

Número suelto: DIEZ céntimos
Suscripción para provincias: 9 ptas. trimestre
Franqueo concertado

EL TELEGRAMA DEL RIF

Redacción, Administración y Talleres:
Calle Canalejas, núm. 16.—MELILLA
Apartado de Correos, n.º 8.—Teléfono n.º 24

Leche y Mantequilla P. F. ESBENSEN

Registrada en la Dirección General de Sanidad bajo el número 42

Dos grandes productos de Alimentación con la misma marca

La firma ESBENSEN garantiza la calidad de sus productos

PIDA LECHE Y MANTEQUILLA "ESBENSEN"

Crie a su hijo con leche P. F. ESBENSEN

Y SERÁ FUERTE Y ROBUSTO

Se vende en **TODOS LOS ULTRAMARINOS**

Representantes para esta Zona: **MANÉ Y GARCIA S. L.**

Prim, número 12.--Teléfono número 502

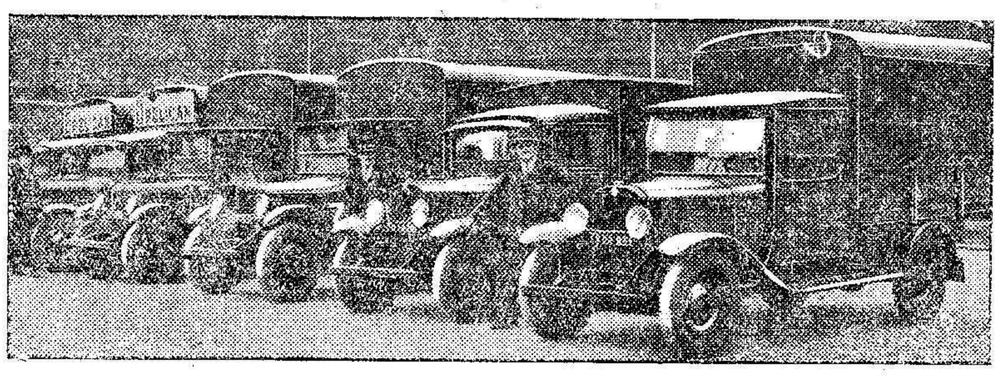

"Hemos duplicado nuestro radio de acción y el valor líquido de las cajas transportadas ha disminuido en una mitad"

«Empezamos con un camión Chevrolet y en la actualidad tenemos rodando, seis, tres de cuatro cilindros y tres del último modelo seis cilindros».

«El valor líquido de cada caja de cerveza transportada ha disminuído en una mitad. Los repartos son mucho más rápidos, sobre todo con el modelo seis cilindros. Sin necesidad de tocar el capital, hemos doblado nuestro radio de acción y el gasto de amortización no puede ser más normal.»

Con el camión Chevrolet seis cilindros, mayor trabajo realizado cada día, supone mayores beneficios.

«Si emplea usted diariamente dos o tres horas menos para realizar sus repartos, no le faltarán para poder atender a otros clientes».

Es precisamente lo que hacen los propietarios de camiones Chevrolet seis cilindros. Todos declaran que gracias a su rapidez ejecutan mayor tarea en el mismo día y aumentan considerablemente de esta manera sus beneficios.

«Diríjase al concesionario más próximo para informes y para conocer las facilidades de pago que ofrece la General Motors.

CAMION CHEVROLET

FABRICADO POR GENERAL MOTORS

Concesionarios: Tánger, Abel Chard, Garage París-Madrid. Route de Fez.—Alcazarquivir, don José Cazana Juáres, Automóviles Chevrolet.—Alhucemas, José Parres e Hijo Sdad. Ltda. Automóviles Chevrolet.—Ceuta, Alberto Parres Puig, Martínez Campos, 10 y 36.—Larache, don José Cazana Juáres, Avenida Primo de Rivera.—Melilla, José Parres e Hijo, López Moreno, 14 y 16.—Tetuán, José Parres Puig, Automóviles Chevrolet.

NO AGUARDE MAS

y adquiera cuanto antes UN

Cine PATHE-BABY

el más perfecto y sin peligro para familias

Hará la felicidad de sus hijos, instruyéndolos deleitando, y será para Vd. y demás familiares un placer, si acompaña el cine PATHE-BABY de una

MOTOCAMARA PATHE-BABY

En un minuto aprenderá a hacer películas perfectas

DEMOSTRACIONES Y VENTA EN MELILLA:

MIGUEL VILA, Alfonso XIII, 1
MIRO Y COMPAÑIA. Alfonso XIII, 22
MARTÍNEZ y COMPAÑÍA, Alfonso XIII, 18

AGENTES GENERALES:

PATHE-BABY, S. A. E. Rambla Cataluña, 8
BARCELONA

Monopolio de Tabacos del Norte de Africa

PRECIOS DE LAS LABORES QUE SE RECOMIENDAN

Picaduras		
Gener Partagás	Libra	8,00
Idem, idem	1/4	2,50
Picadura extra	1/4	4,00
Victoria Eugenia	1/8	0,75
Flor de un Día	1/8	0,80
La Rifeña	1/	0,60

Cigarrillos		
Elegantes, picado, cajetilla	20 cig.	1,00
Cubanos, idem, idem	20 cig.	0,75
Coloniales, idem, idem	20 cig.	0,50
Ovalados superiores hebra,	cajetilla	0,40
Ovalados corrientes, idem,	idem	0 35
Amarillos		0,30

Cigarros Puros		
De Canarias, desde 0,15	a	0,60 pts.
De Filipinas, desde 0,20	a	1,00 pts.

Cigarros de la Habana		
Aguila, Partagás	a	3,00 pts.
Hoyo Monterrey núm. 1	a	2,60 »
Coronas	a	2,30 »
Tacos de Cuba	a	1,60 »
Géneros de Gener	a	1,55 »
Brevas conservas	a	1,20 »
Panetelas	a	0,80 »
Carunchitos	a	0,75 »
Conchas	a	0,75 »

Tabacos y cigarrillos ingleses, egipcios y turcos

Para más detalles ver las tarifas en los estancos

Omnibus Automóviles de Melilla S. A.

LÍNEAS ESTABLECIDAS:

SERVICIOS DE LA CIUDAD: Hípica.—Roal.—Sanjurjo.—Tesorillo.—Alfonso XIII. Reina Regente.—Cabrerizas.—Farhana.

SERVICIOS DEL PROTECTORADO: Segangan. — Nador. — Tauima. — Zeluán.— Monte Arruit.—Servicio diario a Uxda, (Zona francesa)

Grandes descuentos por abonos

Oficinas: General Marina, 9 Teléfono 520 — **Garage y Talleres:** Alvaro de Bazán, 38 Teléfono 589

Compañía Española de Minas del Rif

ASCENDENTES

Tarifa ordinaria 1.ª	Tarifa ordinaria 3.ª	ESTACIONES	Tren núm. 1 Llegada	Tren núm. 1 Salida	Tren núm. 3 Llegada	Tren núm. 3 Salida
		Melilla-Puerto		7'25		13'45
0'20	1'10	Hipódromo	7'33	7'45	13'53	14,05
0'60	0'90	Empalme	7'54	7'54	14'14	14'14
		Atalayón	8'05	8'05	14'25	14'25
1'50	0'75	Nador	8'15	8'30	14'35	14'45
		Segangan	8'50	8'50	15'05	15'05
2'40	1'20	San Juan de las Minas	9'10		15'25	

DESCENDENTES

Tarifa ordinaria 1.ª	Tarifa ordinaria 3.ª	ESTACIONES	Tren n.º 2 Llegada	Tren n.º 2 Salida	Tren n.º 4 Llegada	Tren n.º 4 Salida
		San Juan de las Minas		11'25		15'40
		Segangan	11'33	11'33	15'48	15'48
0'90	0'40	Nador	11'45	11'55	16'00	16'15
		Atalayón	12'05	12'05	16'25	16'25
1'30	0'90	Empalme	12'16	12'16	16'36	16'36
2'20	1'10	Hipódromo	12'25	12'35	16'45	16'55
2'40	1'20	Melilla-Puerto	12'44		17'04	

OBSERVACIONES

Se pone en conocimiento de los señores viajeros, que para tener derecho al billete militar con descuento de 2(por 100 es condición indispensable que vistan el uniforme.

Los billetes de 1.ª clase militar con 50 por 100 de descuento, solo se expenden mediante la presentación de pasaporte.

Las clases e individuos de tropa tienen derecho al billete con el 50 por 100 de descuento en tercera clase sin ne cesidad de pasaportes.

SECCION ESPECIAL DE ANUNCIOS BREVES

ALMONEDAS

ALMONEDA toda la casa, magnífico piano. Unicamente mañanas. Ibáñez Marín, 2, 1.º 745

ALMONEDA dormitorio completo, cama individual, consola, espejo, cuadros, aparatos luz, barómetro, perchas, montura y enseres de cocina. Prim, núm. 14, 2.º 684

ALQUILERES

ALQUILO almacén con vivienda junto al Parque. Razón, Alemany. O,Donell, 23. 695

ALQUILO vivienda propia para matrimonio solo, sitio céntrico, 40 ptas. Razón, Miguel Zazo, 24, 1.º derecha. 712

ALQUILO almacenes. Polavieja, 56. 604

SE ALQUILAN varios pisos económicos. Razón, Miguel Zazo, 17. Sr. Sevilla. 724

ALQUILO almacenes y principal. Alvaro de Bazán, 6. Razón, Comisario Valero, 8. 723

ALQUILO casas. Sargento Rivero, 11; Carlos V, 13, y Cáceres, 3. (Barrio Real. Habitaciones, Toledo, 22 al 28. Administrador, Dionisio Roldán. Plaza de Ramón y Cajal, número 1. Horas, de 12 a 3. 737

ALQUILO garage amplio y varios pisos con instalación de agua y luz. Razón, General Pintos, 4. 722

ALQUILO local amplio, Polavieja, 62, informes. Alfonso XII, núm. 7. 727

COLOCACIONES

PROPAGANDISTA de novelas falta. Batería J. Manzana F., núm. 1. 728

NECESITO oficial y un medio oficial. Castelar, 14, Peluquería. 740

HACE falta una criada. Polavieja, 62, principal, derecha. 736

COMPRAS Y VENTAS

PIANOS. Alquiler, afinaciones y reparaciones. «Las Novedades». 885

SE VENDE casa, calle San Miguel, 34. (Barrio Estopiñán). Razón, en esta administración. 459

BATERIAS de 90 voltios para radio. Marina, 22. 659

SE VENDEN plantones de plátanos, a 2,50 uno. Carretera del Sidi. Finca de Palacios. 715

SE VENDEN muebles. Torres Quevedo, 7, 1.º derecha. 735

NOVIOS: No comprar vuestros muebles, sin visitar la Casa Flores, especialidad en muebles de lujo y económicos. Fábrica de sommiers y camas de campaña. Arturo Reyes, 1. (Frente a Hermanas Boigues). 3

INTERESANTE: Como ustedes saben, «El Blanco y Negro». Gran Pañería, única casa que presenta a precios muy reducidos grandes colecciones trajes, trincheras, abrigos. Especialidad uniformes militares. Antes de comprar, visiten y comprobar precios. Se confecciona toda clase de prendas con prontitud y economía. 629

VENDO casa, construída 1923, estado inmejorable, viguería hierro, dos plantas y baja. Españoleto, núm. 6. Razón, principal. De 1 a 3, no se admiten corredores. 694

SEÑORAS: Exijan siempre los plisados, vainicas, bordados y punto de incrustación de calle Castelar, 7, 1.º 686

VENDENSE 3 máquinas de escribir seminuevas, marcas acreditadas, baratísimas, uno o dos plazos. Mecánicos-mecanográfico. Casamayor. Weyler, 2, 2.º derecha. 744

SE VENDEN o arriendan 50 hectáreas de terreno, con casa de mamposteria, en el Gazul, (carretera Zaio, 7 kilómetros de Zeluán). Razón, Canalejas, 5, almacén.

VENTA urgente. Un coche paseo, y dos casas. Calle T, número 1. Batería J. y Mar Chica, 78. Informes, Canalejas, 5, almacén. 742

SE VENDE comedor nuevo. Castelar, 30. 746

POR NO PODERLA atender, traspaso tienda de ultramarinos. Isabel la Católica, 5. 747

CONSULTAS

CALLISTA. V. García, Calle Mezquita, núm. 25. Barrio Real. Servicio a domicilio. Teléfono, 380. 655

MARIA CANILLAS. Profesora en partos y cirugía, exinterna de la Maternidad de Barcelona. Castelar, 26, principal, derecha. 1.228

VARIOS

R. DESCAL. Prim, 10. Teléfono 496. Francés, inglés, comercio, carreras, taqui-mecanografía. 500

SEÑORAS: Ondulación Marcel, permanente y cortes de pelo, todo a domicilio. Por el profesor Pelegrín. Avisos: Castelar, 14. 705

COLCHONERO. Capitán Viñals, 16. 670