Diario apolítico defensor de los intereses de España en Marruecos

EL TELEGRAMA DEL RIF

جريدة غير سياسية
حامية مصالح اسبانيا
في المغرب الاقصى

AÑO XXVII.-Número 10.165 — Propietario y Fundador: CÁNDIDO LOBERA GIRELA — Melilla.-Viernes 7 de Septiembre de 1928

SESION DE LA PERMANENTE DE LA JUNTA MUNICIPAL

A las doce y cuarenta y cinco abre la sesión el señor Lobera. Asisten los Vicepresidentes señores Cuevas, Carrasco, Montero, Prado y Andrés, secretario señor Echeguren, interventor señor Herrero y oficial mayor señor Sanabra.

* * *

Se aprueban las facturas que habían examinado los Vicepresidentes y así mismo propuesta para las siguientes transferencias de crédito:

De 58.160,50 pesetas, para abono de hospitalidades, pues habiéndose calculado un gasto mensual de 12.000 pesetas se abonan 18.000 o más. Lo mismo sucede con el suministro de medicamentos a pobres, faltando para terminar el año 20.000 pesetas. Por último, 2.000 para publicación de edictos y acuerdos de la Junta. Todas las transferencias se harán de la partida no utilizada este año, cuyo título es «Para operaciones de crédito.»

Se acuerda pase al Pleno por ser de su competencia.

La conmemoración del 13 de Septiembre

Da cuenta el PRESIDENTE de los acuerdos adoptados en la Asamblea del Comité organizador del Homenaje al marqués de Estella, entre los que figura una manifestación, para el próximo domingo y asistencia de delegados a la de Madrid. Elogia ambas iniciativas y señala la necesidad de que Melilla muestre sus entusiasmos en la memorable fecha.

Habla de la reunión de Entidades Económicas y puesto que a la Corte irán comisiones, habrá de aprovecharse la oportunidad para obtener la declaración explícita del «statu-quo» tributario, subasta de las obras del puerto, colonización y algunos más de general interés.

Por último, no habiéndose cumplido todavía el ofrecimiento al general Castro Girona del bastón adquirido por suscripción popular, cree que la Comisión que se nombre debe trasladarse después a Valencia con dicho objeto.

El señor CUEVAS, abunda en los mismos juicios y propone integren la comisión los señores Lobera y Prado, por la importancia del acto de Madrid en el que Melilla debe estar representada por la autoridad municipal, su más genuina representación y así mismo por la índole de las cuestiones que han de abordarse.

Se aprueba por unanimidad

Homenaje a los héroes de las campañas. Traslado de restos

Lee el secretario la siguiente moción que suscribe el Presidente. Dice así:

«Los nobilísimos sentimientos de nuestra Augusta Soberana, S. M. la Reina Doña Victoria Eugenia y la piedad del noble pueblo español, levantaron en el cementerio de esta ciudad severo monumento a las sagradas cenizas de los que dieron la vida por la Patria en los campos rifeños, mudos testigos de épicas hazañas. Pero hasta hoy, solo han sido trasladados los restos mortales de los jefes y oficiales cuyas familias así lo interesaron y los de las clases e individuos de tropa, quedando todavía 104 en los diversos patios.

»La Presidencia acoge un escrito del capellán del cementerio, y propone a la Comisión Permanente, que la Junta Municipal tome la iniciativa del traslado, abonando todos los gastos que ello origine previa autorización del General Jefe de la Circunscripción y conocimiento de las familias, y se dé a la ceremonia la solemnidad posible, en homenaje a los que tan alto pusieron el nombre de España, el de su Ejército y el suyo inmortal. Melilla, se honrará una vez más enalteciendo la memoria de los mártires y de los héroes de las campañas africanas.»

La moción es aprobada por unanimidad.

Saneamiento de las Escuelas

La Junta durante las vacaciones estivales, ha procedido al blanqueo y reparaciones de las 47 escuelas nacionales de instrucción primaria; y como es necesario un completo saneamiento de las mismas, se ordenó la confección de un presupuesto al arquitecto que importa 7.351,00 pesetas. El informe de la intervención indica puede cargarse a Imprevistos, esa suma, y así se acuerda.

La Dirección del Laboratorio Municipal

Una moción del Vicepresidente señor PRADO, razona la obligación de cubrir la plaza de Director del Laboratorio Municipal, mediante oposición y como está vinculado el cargo, al de jefe de la farmacia que se abrirá el próximo mes de Octubre, han de ser los opositores licenciados o doctores en esa especialidad.

El tribunal lo presidirá el Presidente de la Junta o vice en quien delegue, integrándolo el jefe del Laboratorio Militar, un catedrático de la Facultad de Farmacia de Granada, el decano de los Inspectores de Sanidad Municipal y como Secretario, sin voz ni voto, un funcionario administrativo.

Los ejercicios serán dos, uno oral y otro práctico. La edad, ni menores de 23 ni mayores de 40. Se aprueba todo ello.

Habilitación del almacén general

Aprobó el Pleno, se realice por gestión directa la habilitación del almacén general en los nuevos locales del Tesorillo, mas se lleva el asunto a la Permanente, para que esta acuerde el sistema a seguir, dentro de la gestión directa.

El delegado de obras señor CARRASCO, sostiene, que debe excluirse la contratación directa y llevarse a cabo las obras unas por administración y otras por destajos, autorizándose para que las determine el Vicepresidente delegado, de acuerdo con el Presidente.

En el mismo sentido habla el señor CUEVAS, aprobándose.

Apertura de la calle Valleseá

Pide el señor Rico, se le conceda prórroga hasta 1 de Octubre de 1929, para colocar en línea el Kursaal, alegando razones en abono de su petición.

El señor CUEVAS entiende, que se fijó el 31 de Octubre de 1928, creyendo podría abrirse dicha calle el año venidero; mas como seguramente no ocurrirá así, por lo menos, en el primer semestre, y es lema de la Corporación la armonía de todos los intereses, no cree haya inconveniente en la prórroga.

En el mismo sentido se expresa el señor CARRASCO aparte que ni está en sitio visible ni se hallan urbanizados aquellos contornos. Respecto al plazo, cree no debe pasar la prórroga del 30 de Junio, acordándose de conformidad.

Apertura de establecimientos

Por ser favorables los informes, quedan autorizados:

Señores Levy y Morely, para un establecimiento de comestibles en Duque de Almódovar 2; don Gregorio Felipe, para un taller de bicicleta; don Nicolás Martín, para sucursal de panadería en Cabrerizas Bajas, 9, y para traspaso, don Lorenzo Ripoll y Mohamed Ben Haddú y don Mérida Chocrón.

Obras y reparaciones

Se conceden los siguientes permisos:

A doña Antonia Martín, para construir una casa de tres plantas en General Astilleros y para otra análoga en la misma vía, a don Francisco Martínez.

Para pozos sépticos, a doña María Alvarez y don Manuel Bartolomé. A don Luis Oviedo, para diversas obras en la casa número 33 de la calle Cabo de Mar Fradera.

Informa el señor CARRASCO, que don Daniel Conesa Huertas, ha cumplido el acuerdo de la Permanente de destruir obras que no eran las del plano aprobado y en su virtud que pueden autorizarse las que solicita, acordándose de conformidad.

Por último se accede a la petición de don Joaquín Tovar Rico, para construir una barraca en el terreno de labor que posee.

Se levanta la sesión.

Las novilladas de feria

Reina gran animación para las novilladas que han de celebrarse en la plaza de toros, mañana y pasado, con motivo de la feria.

En la primera, según es sabido, se lidiarán bichos de Concha y Sierra, por los diestros Justino Mayor (antes Saleri III), Pérez Soto y Revertito.

Los dos primeros cuentan aquí con muchas simpatías, recordándose sus admirables actuaciones.

En cuanto a Revertito, puede decirse que es la novedad del presente año taurino, habiendo conquistado clamorosos triunfos en cuantas fiestas ha actuado. Revertito es valiente y artista, como no puede dejar de serlo quien como él es sobrino del que fué ídolo de los públicos, Antonio Reverte.

En la segunda novillada se lidiará ganado de Miura, la famosa ganadería, siendo los encargados de pasaportarlos, Joseíto de Málaga, el gran muletero que llegó a tomar la alternativa en su época de triunfos; el bravo Pérez Soto, (predilecto de la afición melillense) y José García Maera, el torero estilista, hermano del infortunado Maera.

El ganado, tanto de una como de otra corrida, se halla muy bien presentado, habiendo causado excelente impresión a los numerosos aficionados que han acudido a la plaza a verlos.

La extraordinaria demanda de entradas, hace creer fundadamente, que las dos novilladas habrán de constituir otros tantos éxitos.—R.

AUTORIZADA LA REPRODUCCIÓN DE ARTÍCULOS E INFORMACIONES DE ESTE NÚMERO, DICIENDO DE "EL TELEGRAMA DEL RIF".

LA MANIFESTACION DEL DOMINGO

Continúan activamente los preparativos para la grandiosa manifestación del domingo, y conforme avanza el tiempo, crece el entusiasmo.

Los jefes de todas las casas comerciales e industriales, han invitado a sus empleados y les han ofrecido seguridades de que asistirán.

Sabemos que el bello sexo tiene el propósito de dar relieve al acto con su presencia, aisladamente y por colectividades. La invitación que mañana y pasado se distribuirá profusamente, es para todos, mujeres y hombres.

La Compañía Hispano-Marroquí de Gas y Electricidad, ha comenzado la instalación de focos en las calles de la carrera que carecen de ellos, pues aunque comience a las ocho de la noche, se supone durará el desfile más de una hora.

Desde las siete y media quedará cortada la circulación de carruajes en la plaza de España y barrio de Reina Victoria, dirigiéndose por el itinerario que fijará la autoridad municipal, hasta que termine la manifestación, en que quedará restablecida.

* * *

El Comandante General de los Somatenes Armados de Melilla y su territorio, señor González Carrasco, ha publicado la siguiente orden general:

«Debiendo celebrarse el próximo día 9 del corriente, a las 19'30 horas del mismo, la manifestación de adhesión al Excelentísimo señor Teniente General Marqués de Estella, creador de los Somatenes Armados de España, por la obra regeneradora llevada a cabo bajo su dirección por el Directorio Militar, primero, y continuada después por el actual Gobierno, todos los españoles en general, y en particular los Somatenes, que en todo momento han de dar ejemplo de las más altas virtudes ciudadanas, estamos obligados a prestar nuestro concurso a un acto, que, como el que se prepara, atestigue nuestro agradecimiento al salvador de la Patria.

»Fundado en estas razones, me dirijo a usted, invitándole al referido acto al cual no dudo dejará de prestar su concurso.

»El Somatén de Melilla formará con distintivo de solapa y brazalete, y sin armas, en la calle de Duque de Almodóvar.

»La bandera de la Institución será llevada por el somatenista abanderado don Jaime Tur y Mary, acompañado de la escolta correspondiente.

El Comandante General, **Manuel González Carrasco**».

* * *

El Presidente de la Junta Municipal ha recibido ya los carnets para las comisiones y particulares que deseen asistir a la Asamblea de Madrid del día 13. Nos ruega lo hagamos público a fin de que llegue a conocimiento de los interesados y puedan retirarlos hoy y mañana, de doce a dos, en las oficinas del Concejo melillense.

La Cámara Agrícola se ha reunido, designando para que la represente a don José Jorro.

Plaza de Toros de Melilla

GRAN NOVILLADA DE FERIA

SABADO 8 DE SEPTIEMBRE — SEIS NOVILLOS-TOROS

DE LA GANADERÍA DE CONCHA Y SIERRA, para

Justino Mayor "Saleri III"

Antonio Pérez Soto

Antonio García "Revertito"

SOMBRA, 8 PTAS. -- SOL, 5 PTAS.

DE LA ZONA OCCIDENTAL

TERRITORIO DE TETUÁN

El próximo licenciamiento. El servicio de vigilancia. Llegada de la duquesa del Infantado

Tetuán 6

Por orden del Mando, ha comenzado la concentración de los veteranos que serán licenciados próximamente.

Han sido suprimidas, por innecesarias las parejas de la Guardia civil que prestaban servicio en las cinco puertas de Tetuán.

Acompañando a la duquesa del Infantado y a su bellísima hija María, que vienen procedentes de Zarauz, llegó ayer el general Millán Astray.

La ilustre dama se dirigió inmediatamente al hospital militar, donde se encuentra su hijo el teniente señor Arteaga, muy mejorado de las graves heridas sufridas en accidente de motocicleta.

La duquesa fué cumplimentada por el Delegado General de la Alta Comisaría, secretario de Embajada señor Avilés y varios aristócratas.

La duquesa del Infantado permanecerá en Tetuán, mientras dure la curación de su hijo.

El programa de festejos

Tetuán 6

Ha quedado ultimado el programa de las fiestas de Otoño, que empezarán el día 7 de Octubre.

El primer día habrá diana y exhibición de gigantes y cabezudos. Después se inaugurará el Real de la Feria, y se repartirán pan entre los pobres de las tres religiones. Por la tarde, partido de futbol entre el Real Madrid y el Atletic Madrileño. Por la noche, iluminación y verbena.

El día 8, coso blanco, con carrozas, batalla de confetti y concierto por la banda municipal de Madrid.

Día 9, el mismo programa del anterior, y fuegos artificiales.

El día 10, se disputarán la copa de Tetuán los citados equipos de futbol. Por la noche fuegos artificiales, bailes en los Casinos y en las plazas.

El 11, concieto de bandas y gran retreta militar.

Llegada del duque del Infantado

Tetuán 6

Esta mañana ha llegado a Tetuán, procedente de San Sebastián, el duque del Infantado para visitar a su hijo, herido en accidente de motocicleta.

Este ha experimentado ligera mejoría, mas no ha desaparecido el peligro.

Nuevo director. Agredidos por varias moras

Tetuán 6

Ha tomado posesión de la dirección de la agencia del Banco de España, don Manuel Suárez Figueroa.

Varios soldados indígenas del Grupo de Regulares, penetraron en una casa de moras de vida alegre de la Alcazaba, y como a ellas no les agradase la visita, decidieron arrojarlos por medios contundantes.

Y en efecto, a botellazos abandonaron la casa con heridas de más o menos importancia tres de los soldados.

CORRESPONSAL

CIRCUNSCRIPCIÓN DE CEUTA

Nuevo bufete. En honor de los ingenieros civiles y militares

Ceuta 6

El abogado don Ramón María Pérez Accino, ex juez municipal de Melilla, ha abierto bufete en esta ciudad.

La prensa insiste en la campaña emprendida para tributar un homenaje a los ingenieros civiles y militares por su abnegada labor en pro de la acción de España en Marruecos.

Equipo a Melilla. Siguen las conferencias. Consejo de guerra.

Ceuta 6

Ha embarcado el equipo de esgrima de esta guarnición, que dirige don Enrique Catalán.

Tomará parte en el concurso nacional de Melilla.

Se han reanudado las conferencias de oficiales dispuestas por el general Millán Astray. Hoy tocó su turno al comandante de Ingenieros señor Adrados y capitán de Intendencia señor Enriquez

Estuvieron muy afortunados.

Bajo la presidencia del coronel Sanz de Larín, se reunió el Consejo de guerra para ver y fallar la causa instruída contra el legionario Juan Tarín, acusado del delito de deserción.

La manifestación del domingo

Ceuta 6

Con la mayor actividad se hacen preparativos para la manifestación del día nueve.

Tomarán parte todas las clases sociales y los Somatenes.

De Tetuán vendrán en trenes extraordinarios centenares de personas.

CORRESPONSAL

CIRCUNSCRIPCIÓN DE LARACHE

Los modernos procedimientos agrícolas

Larache 6

Antes de empezar la sementera de Otoño, se ocupan las autoridades de inculcar a los indígenas, los procedimientos modernos para el cultivo, con objeto de conseguir el mejoramiento de su situación económica.

Es digna de elogio la campaña de repoblación forestal realizada desde la terminación de la guerra, cuyo desarrollo promete ser aún mayor en años sucesivos.

La nota saliente de estas plantaciones corresponde al fomento sericícola, que alcanza a más de seis mil moreras.

A Cabo Juby. La colonia asturiana. Otras noticias

Larache 6

Ha sido autorizado el piloto aviador de esta escuadrilla señor Cañizares, para llevar en vuelo a Cabo Juby un aparato Breguet.

La colonia asturiana de Arcila prepara grandes festejos el sábado y domingo, para conmemorar la festividad de Nuestra Señora de Covadonga.

El caid de Ahl Xerif, ha invitado a una comida a la usanza mora, al general Mola y jefe de Intervenciones coronel Peña.

CORRESPONSAL

Crónica de Tribunales

A la hora de costumbre se constituyó en la Cámara de Comercio la Sala de la Audiencia de Málaga, integrada por el presidente señor Samaniego, magistrados señores Bailén y Pérez del Río, fiscal señor Delgado Iribarren y secretario señor Díaz Andeiro.

Primeramente se vió la causa por tenencia de armas, seguida contra Manuel Muiños al que defendió el letrado señor Conde.

El secretario dá lectora a los hechos, según la cual, el procesado se hallaba en una cantina de esta ciudad, en ocasión de promoverse un escándalo, y al ser aquél cacheado, se le encontró una pistola, para cuyo uso no estaba autorizado.

Parece que el viaje desde Dar Drius a Melilla lo realizó Muiños para resolver algunos asuntos y retirar fondos de un Banco, del que era cuentacorrentista.

En la prueba testifical, declara el dueño de la cantina, Francisco Valverde, expresando que el procesado no sacó el arma, sino que ésta le fué encontrada al ser sometido a un cacheo.

El fiscal pronuncia un breve informe en el que manifiesta que el hecho de que se acusa a Muiños cae dentro del Código Penal, por usar armas sin la correspondiente licencia, sin que sea pertinente considerar la circunstancia de que la usaba sin malicia.

Con referencia a una pregunta hecha por el defensor al procesado, acerca de si sabía si existía en Melilla algún centro donde se depositaran las armas, para recogerlas al marchar de la ciudad, dice que todavía, que él sepa, no existe ningún lugar donde vayan almacenándose las armas, como ocurre en América, con los automóviles, donde existen centros en los que los viajeros van dejando aquéllos.

El hecho cometido por Muiños es artificioso o puramente objetivo,—dice—pero como el desconocimiento del derecho, no pone a salvo de las sanciones, sostiene que Muiños ha cometido un delito, taxativamente castigado en el Código Penal, por lo que pide se dicte una sentencia en armonía con sus conclusiones.

Informa a continuación el letrado defensor señor Conde, comenzando por dirigir un respetuoso saludo a la dignísima Sala, a Melilla, que considera ya como a su segunda patria chica, a las dignas autoridades y a los compañeros que en esta ciudad ejercen la abogacía.

Habla seguidamente del procesado, diciendo que es persona de honestas costumbres, que se halla en este territorio desde hace muchos años, donde le sorprendió la desventura del año 1921, y manifiesta que nada de extraño tiene que use un arma para la defensa de su vida y de sus intereses, pues aun cuando la paz que existe en Marruecos es definitiva y está consolidada, nadie puede evitar la fechoría de algún malhechor.

Hace ver que Muiños, no necesitaba autorización alguna en Dar Drius, para usar el arma que llevaba.

Manifiesta que, no es una invención suya lo de la existencia de un centro donde pueden depositar las armas, pues recuerda que el año 1911, cuando él vino a Melilla, trajo una pistola pequeña para su defensa, en ocasión de ir al campo, y al preguntar si podía dejarla en una oficina, se le contestó afirmativamente, depositándola en el referido centro, mediante recibo, de donde la recogió al marchar.

Manifiesta que Muiños, al llegar a la plaza, no tenía más dilema que arrojar a tierra la pistola, lo que no era solución, o conservarla, puesto que tenía que marchar al campo, donde no es delito usarla, y optó por lo segundo.

Considerando que a cien metros de la ciudad, no constituye delito el hecho que se imputa a su patrocinado, aboga por la absolución.

* * *

A continuación se ve una causa contra José Padilla, acusado de falsedad en la inscripción de un niño en el Registro civil.

Defiende al procesado el letrado señor Fernández Ruano.

El presidente de la Sala advierte que la parte perjudicada tiene retirada su querella y después de breve interrogatorio del señor Fernández Ruano al procesado, el fiscal, no encuentra prueba contra éste y pide la absolución.

* * *

Finalmente, fué vista otra causa, por tenencia de armas, contra Rosauro García, defendiéndole el abogado señor Ramos.

Según la lectura del sumario, el día 27 de Febrero de 1927, Rosauro García sostuvo una reyerta con los hermanos Manuel y Eugenio Gómez del Pino. Primeramente luchó con el primero, y al acudir Eugenio tuvo que contender con ambos, asegurando éste que vió sacar un revólver a Rosauro, y al forcejear con él, sufrió Eugenio una herida en un dedo, producida con el gatillo.

También afirma Eugenio, que Rosauro, después de la reyerta, arrojó el revólver a un automóvil.

Prestaron declaración don Pablo Martín Alonso, don Antonio Valdivia, don Antonio Rubí Montoya, el guardia urbano Antonio Blasco Moreno y el chófer José Jerez García.

El fiscal en su informe, reconoce que se trata de un delito de poca transcendencia, por lo que solicita se imponga al procesado el mínimum de la pena.

Manifiesta que, durante la reyerta salió a relucir un revólver, siendo Rosauro quien lo esgrimía, pues Manuel usaba un bastón, y que se halla comprobado que el revólver fué arrojado a un auto pues los revólvers no surgen por generación espontánea en los automóviles

Añade que las circunstancias de la vida han hecho que el procesado se vea acusado de un delito que no afecta para nada a su honorabilidad, y pide por ello, se le imponga la pena mínima, o sea la de un mes y un día y cien pesetas de multa.

El defensor, señor Ramos, dá principio a su informe, manifestando, que el señor Conde, en su informe sobre un delito semejante, ha sostenido brillantemente la objetividad del mismo.

Entra a analizar el hecho, y expresa que no hay pruebas concluyentes contra su patrocinado, pues los testigos se han limitado a decir que presenciaron la reyerta, no viendo que Rosauro esgrimiera arma alguna. Solamente lo asegura—dice—un hermano del contrincante de aquél, Eugenio, que también luchó con su defendido, y esta defensa tiene motivos para dudar de la veracidad de dicha declaración, por ser parte tan interesada.

Hace presente su extrañeza de que dos de los testigos de cargo, hayan declarado dos meses después de ocurrido el hecho, y no a los pocos momentos de acaecer éste, como lo hicieron los demás testigos.

Añade que, su patrocinado nunca usó armas, ni siquiera en la época en que era viajante de uniformes de Carabineros y de la Guardia civil.

También dice que, por ocurrir el hecho en día de Carnaval, cabe suponer que el revólver fuera de cualquiera de las numerosas personas que acudieron al lugar del suceso, y que arrojara el arma a un automóvil al ver llegar a los agentes de la autoridad.

Termina abogando por la absolución de su defendido.

* * *

Para hoy están señaladas las siguientes vistas:

Por hurto, contra Quintín Vargas y dos más; por lesiones, contra Manuel Rodríguez; y por estafa, contra Angel Vega Gallardo. A los tres procesados los defenderá el señor Conde.

* * *

Con objeto de informar en una de las causas que han de verse ante la Sala segunda de la Audiencia de Málaga, llegará el próximo lunes el ilustre criminalista don José Estrada.

HOY DARAN COMIENZO LOS FESTEJOS

Concurso, aplazado

Como todos los años y con motivo de ser mañana la festividad de Nuestra Señora de las Victorias, Patrona de la ciudad de Melilla, darán comienzo hoy los festejos, con arreglo al programa anunciado, para los que existe gran animación.

Esta tarde a las tres, debía verificarse la inauguración del concurso hípico, en el campo de la Real Sociedad Hípica, pero como en otro lugar decimos, no dará comienzo hasta el día 10, a la indicada hora.

Para tomar parte en esta fiesta, se han inscripto numerosos corredores de esta plaza y de la zona occidental.

Las restantes pruebas del expresado concurso, tendrán lugar los días 12, 14 y 17 del corriente.

El alumbrado y las casetas

Como saben nuestros lectores, el Real de la Feria ha quedado instalado en la hermosa Avenida del General Gómez Jordana.

Los modestos industriales allí establecidos, trabajaban anoche con gran actividad en el adorno de las casetas, que se extienden por la acera izquierda de dicha vía, desde la plaza de España hasta el Parque de Bomberos.

También se han instalado algunas casetas en la plaza de España, frente a la desembocadura de dicha Avenida. En esta lucirán numerosos arcos, adornados con profusión de bombillas multicolores.

También se daban los últimos toques al arco monumental montado a la entrada del Parque Hernández. Tiene más de 15 metros de altura, y estará alumbrado por más de 6.000 lámparas. Otros arcos más pequeños se han colocado en el paseo central del Parque, hasta la calle de Carlos de Arellano.

El templete de la música, lucirá espléndida y artística iluminación eléctrica.

Los de hoy

Esta tarde a las siete y media, se verificará la inauguración del Real de la Feria en la calle del General Jordana, elevándose numerosos globos y fantoches.

A las ocho, darán principio las iluminaciones, veladas y conciertos, en el Parque Hernández, cuyas fiestas prometen revestir extraordinaria brillantez.

A partir de esta tarde, comenzará a funcionar la Tómbola en la artística caseta que la humanitaria institución de la Cruz Roja, ha instalado en el Parque Hernández.

Los de mañana

A las 8.—Diana y disparo de cohetes y morteros.

A las 10.—Solemne función religiosa en la iglesia de la Purísima Concepción

A las 17.—Gran festival taurino: seis novillos-toros, de la renombrada ganadería de la señora viuda de Concha y Sierra, de Sevilla, que serán lidiados y muertos a estoque por los afamados diestros Saleri III, Pérez Soto y Revertito, con sus correspondientes cuadrillas.

A las 22.—Iluminación, velada y concierto en el Parque Hernández.

A las 23.—Grandiosa vista de fuegos artificiales.

Farmacia del Centro

invita a su numerosa y distinguida clientela a la inauguración de su nuevo local de la calle Alfonso XIII, 19, (frente a la Iglesia) que tendrá lugar hoy a las nueve de la noche.

El Doctor D. Pablo Lazarraga

ESPECIALISTA

DE GARGANTA, NARIZ Y OIDOS

Recibirá consulta todos los días, de 3 a 5, en el

HOTEL REINA VICTORIA

Tómbola de la Cruz Roja

Relación diecisiete

de los regalos recibidos por la Excelentísima señora Presidenta de la Cruz Roja, con destino a la expresada Tómbola:

Don Sebastián Alarcón. — Dos lámparas de cristal con enchufe eléctrico.

Don Mauricio Jalvo, arquitecto de la Junta Municipal. — Un camión de bomberos-juguete de cuerda.

Don Juan Troncoso, presidente del Casino Español. — Servicio de café de china para doce personas.

Don Francisco Losada Navarro, sucesor de hijo de Alfredo Rodríguez. — Un piano de juguete y seis combinaciones del insecticida «Flit.»

Excmo. Sr. marqués del Real Tesoro. — Una caja con 12 botellas de coñac y vinos surtidos.

Don Pablo Martín Alonso, almacén de «Las Minas.» — Juego de mantelería bordada en colores.

Don Fernando Chacón, jefe de Sanidad Civil. — Un juego de mantequero y azucarera de cristal y plata.

Grupo de Regulares de Alhucemas número 5. — Un estuche de manicura y un juego de fumador.

Reverenda Madre Superiora del Colegio de Nuestra Señora del Buen Consejo — Quince pesetas.

Teniente coronel, jefes y oficiales del batallón de Cazadores de Africa 16. — Muñeca Luis XV con enchufe eléctrico.

Los turnos

Esta tarde tendrá lugar la inauguración de la Tómbola de la benéfica institución de la Cruz Roja, establecida en el Parque Hernández y durante el tiempo que permanezca abierta se establecerán dos turnos para la venta de papeletas, compuesto por las señoras y señoritas siguientes:

Día 7. — Tarde, de siete y media a diez de la noche: Excma. señora de González Carrasco, Iltmas. señoras de Solans, Lobera, Jiménez Castellanos, Alvarez-Coque y Urrutia y señoras de Ponte, Peré, Antoine y Zegrí.

Señoritas de Jiménez Castellanos, Zegrí, Viqueira, Ponte y Alvarez-Coque.

Noche, de diez a una. — Excma. señora de Dolla, Iltma. señora de Pareja y señoras de Carrasco, Benítez, Del Pozo, Domenech, Loma, Ferrer y Chacón.

Señoritas de Dolla, Pareja, Domenech, Benítez, Carrasco, Israel, Bueso y Benarroch.

Día 8. — Tarde, de siete y media a diez. Ilma. señora de Miaja, señoras de Alavedra, Esbert, Troncoso, Cisneros, Carcaño y Mantilla.

Señoritas de Troncoso, Carcaño, Mantilla, Miaja, Alavedra y Esbert.

Noche, de diez a una. — Ilma. señora de Angosto y señoras de Herranz, Jurado, Solís, Moreno (D. Victoriano), Cremades y Sancho Miñano.

Señoritas de Herranz, Jurado, Solís, Moreno (D. Victoriano), Angosto y Sancho Miñano.

Hotel DUÑAITURRIA Madrid

INFORMACIÓN TELEGRÁFICA

DE NUESTROS CORRESPONSALES EN MADRID, PROVINCIAS Y EXTRANJERO

NOTICIAS MILITARES

PROPUESTA ORDINARIA DE ASCENSOS

Madrid 6

Infantería. — Tenientes coroneles don Gonzalo Chacón, don Salvador Castro, don Joaquín Montojo y don Cándido García.

Comandantes, don Pedro Llompar, don Francisco Nougues, don Federico Quinta y don Francisco Quiroga.

Escala de Reserva capitán don José Guerrero.

Tenientes don Calixto Santamaría, don Angel García Tomás, don Valentín Alonso, don Pedro Fernández Vidal y don Joaquín Pérez Luis.

Alféreces desde don Juan Chinarro, hasta don Telesforo Crespo Mazo.

Caballería. — Comandante don Antonio García Benítez.

Capitanes don Eugenio Labrador y don José Fernández Caldevilla.

Escala de reserva, alférez don Eloy Zaramayo.

Suboficial don José San Miguel.

Artillería. — Escala de reserva, teniente don Rosendo Cánovas.

Suboficial don Darío González.

Ingenieros. — Teniente don José Rivera Zapata.

Intendencia. — Teniente coronel don José Marcos Jiménez.

Comandante don Ricardo Rojas.

Capitanes don José Casanovas y don Leandro Saralegui.

Tenientes don Alfonso Sánchez Sepúlveda, don Santos Santamaría y don Antonio Bienzobas.

Intervención. — Comisario de Guerra de segunda don Mariano Toledano.

Oficial primero don Rafael Muñoz Prumeda.

Sanidad Militar. — Teniente coronel, médico don Manuel Molina.

Comandante médico don Manuel Meléndez.

Capitán médico don Julián Rodríguez Pastrana.

Guardia Civil. — Comandantes don Rafael Herrera y don Virgilio Prada.

Capitanes don Francisco Mitchavila, don Carlos Aparicio y don Emilio Baraivas.

Tenientes don Juan Ortiz, don Julio Ferrer y don Carlos Cordón.

Alféreces, don Isidoro Monge, don Andrés Cabrerizo y don José Martínez Ibáñez.

Suboficiales don Benito Richante, don Indalecio Peña y don José Muñoz Sánchez.

Ingresa el teniente de Infantería don Rafael Herrera Fallas, de las Intervenciones Militares de Melilla.

Los ascensos por elección

Se dispone queden reservadas para los cuadros del año próximo para el ascenso por turno de elección, las siguientes vacantes:

Infantería, un coronel, dos tenientes coroneles, dos comandantes y dos de capitanes.

Y Caballería, un teniente coronel.

El «Diario Oficial» publica la siguiente propuesta de ascensos:

Disposición

Se ha resuelto que se considere como tiempo servido en filas, a los efectos del artículo 415 del Reglamento de Reclutamiento, a los acogidos a los beneficios del decreto sobre exención del servicio, de los españoles residentes fuera de Europa y posesiones de Africa.

Gratificación

Se concede la gratificación de efectividad, al capitán de Artillería don Prudencio Santacana.

Real licencia

Se concede real licencia para contraer matrimonio, al teniente de Intendencia don Guillermo Pezzi.

Los cursos en Cuatro Vientos

En Cuatro Vientos ha comenzado el curso anual de mandos y el curso de ametralladores y bombarderos.

El coronel Kindelán

El Jefe Superior de Aeronáutica coronel señor Kindelán se reintegrará a su puesto el próximo día 12.

Dr. Mario Esteban
OCULISTA
del Hospital Militar y de la Cruz Roja
Académico C. de la Real de Medicina y Cirugía de Sevilla, etc.
López Moreno, 14 y 16
CONSULTA DE 5 A 7

BOLSA DE MADRID

Cotizaciones del día 6

Interior	75 80
Exterior	91'25
Amortizable al 4 por 100	85 00
Cinco amortizable 1917	95 90
Idem al 5 por 100 antiguo	94 15
Banco de España	105 15
Banco Hipotecario	588'50
Río de la Plata	100'00
Tabacos	239'00

Francos. — Veintitrés con setenta y cinco.

Libras. — Veintinueve con veintiocho.

Dólares. — Seis con cero veintisiete.

Belgas. — Ochenta y cuatro con cero.

De la zona francesa

El crimen de Sidi Yahia. Otro detenido

Rabat 6

La policía de Rabat ha detenido a un cuarto complicado en el crimen de Sidi Yahia. Se llama Lahusine.

Para detenerlo, fué preciso formar un cordón de presos, reconociéndole inmediatamente el criminal Kanlifa.

Encerrado en la prisión, Lahusine quiso poner fin a su vida infiriéndose tres cuchilladas en el abdomen. Dijo que había querido suicidarse porque no tenía confianza en la justicia y le condenaría apesar de cuanto diga.

Hasta ahora los detenidos son los siguientes:

Laarbi Ben Mohamed, que ha confesado su delito; Khalifa Taibi, que también ha confesado; la madre y dos hermanos de Laarbi, que han manifestado que estuvieron presentes durante el crimen y Lahusine Ben Boaza, pariente de Laarbi, que asistió igualmente al hecho y que vió cometer el crimen, pero sin tomar parte en el.

Toros y novillos

Gitanillo de Triana y Perlacia, quedan bien

Jerez de los Caballeros 6

Se ha celebrado esta tarde una corrida de toros, lidiándose ganado de Anastasio Martín. Ninguno de los bichos dió juego, siendo todos mansurrones y defectuosos.

Gitanillo de Triana se lució con el capote, siendo aplaudido, sobre todo en un quite magnífico. Despachó a su primero de un pinchazo y una buena estocada, y a su segundo de una soberbia estocada que le valió prolongada ovación y la oreja.

Perlacia estuvo también afortunado en sus toros, matando a cada uno de un pinchazo y una estocada.

AVISO

Se advierte al público en general que tenga necesidad de efectuar compras, que los establecimientos mercantiles permanecerán cerrados los días 8 y 9 del actual, durante todo el día.

Por la Unión Gremial. — El Secretario, **Andrés García.** — El Presidente **Juan Palacios.**

Junta de Plaza y Guarnición de Melilla

Se hace saber: Que el día 21 del actual a las cinco de la tarde se admiten ofertas para vender con destino al Parque de Intendencia de esta plaza y para entregar en sus almacenes o depósitos dependientes del mismo los siguientes artículos; Ajos 6 quintales métricos; café 40 quintales métricos; carbón vegetal 763 quintales métricos; cebada 986 quintales métricos; harina integral 1.586 quintales métricos; leña 2.086 quintales métricos; paja 6.510 quintales métricos. Por haber quedado declarado desierto en el concurso del día 11 del pasado: Cebollas 15 quintales métricos; Tocino 12 quintales métricos.

De todos estos artículos se acompañarán muestras en las siguientes proporciones y en dos paquetes las que sean susceptibles de análisis o pruebas y en uno las restantes: De café un kilogramo; de harina integral y cebollas dos kilogramos; de ajos y tocino cuatro kilogramos; de cebada diez kilogramos y de carbón vegetal medio saco.

Estas muestras serán entregadas en la Secretaría de esta Junta el día 16 del presente mes hasta las 13 del día y pueden ser retiradas por los señores que lo deseen hasta el día 23 inclusive.

Los oferentes habrán de depositar previamente en el Parque de Intendencia el importe del cinco por ciento del total de su oferta o acompañarán a la misma resguardo de haber efectuado dicho depósito en el Banco de España y el recibo correspondiente de la contribución industrial por la clase y tarifa que le corresponda o en su defecto el alta en dicha contribución.

Dentro de las cuarenta y ocho horas de haberse hecho la adjudicación, están obligados los adjudicatarios a depositar a mi disposición el importe del diez por ciento del total de su compromiso; cuyo depósito perderán si en el plazo contratado no han entregado el artículo igual a la muestra o análisis efectuado a las mismas.

En las ofertas se expresarán los lugares y plazos de entrega a que se compromete para la entrega y la producción del artículo, especificándolo por capitales de provincias y a ser posible por pueblo; cuyo extremo habrán de probar ante la comisión Delegada de esta Junta en el acto de la entrega con los documentos que ella crea necesarios.

Los análisis serán efectuados por el Laboratorio de Sanidad Militar de esta plaza y serán abonados con arreglo a la tarifa que se halla expuesta en la Secretaría de esta Junta.

Los envases serán fuertes, rechazándose los artículos contenidos en malos envases.

Para las ofertas de leña del país será preciso acompañar a las ofertas la correspondiente autorización de la Delegación de Fomento y Aprovechamientos Materiales de la Alta Comisaría de España en Marruecos.

Los oferentes de cebollas harán constar que se comprometen a servirlas conforme las vaya necesitando el Parque de Intendencia para el suministro.

Al entregar la mercancía han de presentar el recibo acreditativo de haber pagado el proveedor en Aduana Marroquí los derechos de importación en el Protectorado.

El cincuenta por ciento de los envases deben de ser del contenido de cincuenta kilogramos para el transporte a lomo.

El plazo de entrega será de treinta días a contar desde la adjudicación definitiva que será la fecha del contrato.

Los pliegos de condiciones técnicas y legales estarán a disposición de los señores que lo deseen ver en estas oficinas todos los días laborables de 9 a 13 de la mañana.

Al entregar las harinas han de entregar los adjudicatarios un certificado en el que se acredite que están fabricadas precisamente con trigos españoles.

No serán tomadas en consideración cuantas ofertas se presenten sin llenar todos los requisitos que interesa este anuncio.

NOTA IMPORTANTE. — Con el fin de garantizar la procedencia de la cebada y paja, y que la presentada como del país sea verdaderamente de esta procedencia y no importada del extranjero; por orden del Excmo. Señor Jefe Superior de las Fuerzas Militares de Marruecos, se ha resuelto que a las ofertas de estos artículos del país se acompañe un certificado del Jefe Interventor de la cabila correspondiente y visado por el Señor Coronel Jefe de las Intervenciones, que acredite dicho extremo.

Los que con carácter de colonos se presenten, acompañarán además de este documento otro en que acredite ser las cantidades que ofrezca recolectadas en terrenos de su propiedad o cultivo.

OTRA. — El acto de la compra se efectuará en el local de esta Junta sita en la calle General Cisneros, pabellón «Docker» detrás del Laboratorio de Sanidad Militar.

Melilla 6 de Septiembre de 1928. — El Coronel Presidente, **Luis Angosto.**

FARMACIA DEL CENTRO
ABIERTA TODA LA NOCHE
Calle Alfonso XIII, 19, (Frente a la Iglesia). Teléfono 492

DE PROVINCIAS

Fallecimiento repentino de un aristócrata. El gobernador amenaza a un contratista con encarcelarle. El gerente de una sociedad desaparece con algunos fondos. Los Quintero hablan de su "Rondalla." Agasajos al señor Ossorio y Gallardo.

Llegada de buques de guerra

Almería 6

Han fondeado en este puerto el cañonero «Recalde» y el torpedero número 11

Los comandantes de dichos buques saltaron a tierra para cumplimentar a las autoridades de Marina.

Casa destruída por un incendio

Santander 6

Comunican del pueblo de Baldaliga, que un incendio ha destruído una casa de aquella localidad, siendo las pérdidas muy importantes.

El marqués de Orani muere repentinamente

San Sebastián 6

Esta mañana regresó de Biarritz el marqués viudo de Orani. Cuando se disponía a entrar en el Real Aero Club, sufrió un desvanecimiento, cayendo al suelo.

Varios aristócratas acudieron en auxilio del marqués de Orani, notando con el natural asombro, que éste era cadáver.

La muerte del ilustre finado, ha causado dolorosa impresión entre la aristocracia que veranea en San Sebastián.

Anciano, suicida

Jaén 6

En la dehesa de Orta, apareció esta mañana ahorcado en una encina, Luis Rubio Girado.

Contaba setenta años de edad, y dejó escrita una carta diciendo que tomaba esa resolución por encontrarse ciego y sin recursos.

Un hombre famélico

Málaga 6

En el mercado de San Pedro Alcántara fué hallado tendido en el suelo un hombre, que resultó ser Francisco Bernal Espinosa.

La única enfermedad que padece es hambre y a tardar algo en socorrérsele, hubiese muerto de inanición.

Visita de alumnos normalistas

Sevilla 6

Una comisión de alumnos de la Escuela de Maestros, marchó a Cádiz, donde embarcará para visitar los principales centros docentes de Barcelona, Zaragoza y Madrid. Les acompaña el Director de la Normal.

Contratista que no cumple con los obreros

Sevilla 6

El gobernador civil recibió a una comisión de cuarenta obreros del Pedroso para denunciarle que la compañía Vizcaína de Obras Públicas, no les abonaba los jornales del mes de Julio.

El señor Cruz Conde pidió informes al alcalde de dicho pueblo, y como coincidieran con los de los obreros, llamó a su despacho al representante de la compañía Vizcaína y al contratista de las obras, el que se disculpó.

El gobernador les conminó para que satisfagan esos jornales, anunciándoles que caso contrario ingresarán en la cárcel.

Desaparición del gerente de una sociedad

Zaragoza 6

La directiva de la Asociación Mutualista de Industriales y Comerciantes de Aragón, Navarra y Rioja, ha denunciado que el gerente de la misma, don Aurelio Alonso Torres, ha desaparecido con las cantidades recaudadas en el mes pasado, y con los documentos acreditativos del cobro.

El estreno de «Rondalla» de los hermanos Quintero

Zaragoza 6

El redactor del «Heraldo de Aragón» don Manuel Casanova, ha sostenido una interviú con los ilustres hermanos Alvarez Quintero.

Estos le hablaron de su comedia «Rondalla», y le dijeron que la protagonista de la misma se llamará Leonor, y la interpretará la excelente actriz María Guerrero López.

El señor Thuiller hará un papel de sacerdote, y el señor Díaz de Mendoza interpretará un papel discretísimo.

Los hermanos Quintero leerán la obra en Valencia a la citada compañía, y su estreno se celebrará en Zaragoza en el próximo mes de Diciembre.

Obreros mineros contratados para trabajar en Francia

Mieres

Ayer, en el tren correo, salieron numerosos obreros contratados para trabajar en la mina de Usines Cazevilla (Francia).

A la estación acudieron numerosas personas para despedir a los obreros, desarrollándose emocionantes escenas.

Se dice que la misma compañía enviará en breve un representante para contratar más obreros.

Como hay muchos parados, es de creer que marchen, dependiendo también de las impresiones que se reciban de los que ya marcharon.

Aparece muerto un mendigo

Avila 6

En la carretera de Villacastín a Vigo ha sido hallado el cadáver de un mendigo, que no ha sido identificado.

Se le encontraron documentos a nombre de Sotero Cardama y se cree que la muerte fué natural.

Casa destruída por un incendio

Villanueva de la Serena 6

En el domicilio de Pedro Tapia, se declaró esta madrugada un violento incendio, cuando la familia que habitaba la casa se hallaba descansando.

Afortunadamente fué advertido el siniestro a tiempo por el vecindario, que acudió a sofocar el fuego.

Cree se que el fuego lo motivó una punta de cigarro arrojada a un pajar.

Ossorio y Gallardo en Santa Cruz de Tenerife

Santa Cruz de Tenerife 6

Ha llegado a esta capital el ex ministro de Fomento señor Ossorio y Gallardo invitado por el Ateneo de la Laguna para tomar parte en una fiesta literaria.

El señor Ossorio y Gallardo ha visitado las islas de Lanzarote, Fuerteventura y Gran Canaria y permanecerá quince días en Tenerife.

Los diarios locales dedican al señor Ossorio grandes elogios.

El ilustre visitante viene acompañado de su hija Josefina.

Desgraciado accidente

Guadix 6

El obrero Antonio Vives, de 55 años de edad, se hallaba en la estación del ferrocarril debajo de un vagón y al llegar otro cargado de material, le atropelló, seccionándole ambas piernas

Vives ingresó en el hospital en grave estado.

Hundimiento de una pared. Un hombre muerto

Carmona 6

El obrero Francisco Rodríguez, que trabajaba en la finca denominada «La Carcelera», quedó sepultado entre los escombros de una pared que se derrumbó

Cuando fué extraído, ya era cadáver.

El «Sebastián Elcano» en Montevideo

San Sebastián 6

El presidente de la Diputación ha recibido un telegrama del comandante del buque escuela de guardias marinas «Sebastián Elcano», participándole que el barco ha llegado sin novedad a Montevideo.

Fallecimiento de un arquitecto español

San Sebastián 6

Se han recibido noticias dando cuenta del fallecimiento en Río Janeiro del arquitecto español don Antonio Morales Rico, que fué el autor del proyecto del Gran Casino de San Sebastián.

Detención del guarda de una finca

Toledo 6

La guardia civil ha procedido a la detención del guarda de la finca «Los Lavaderos», llamado Toribio Baltasar, el cual durante la madrugada última hizo un disparo contra los ocupantes de un automóvil que pasaba por una carretera cercana a dicha finca, hiriendo gravemente a uno de ellos.

El guarda ha declarado que disparó porque creyó que eran cazadores furtivos, pues les dió el alto y como no obedecieron, disparó.

El Congreso Nacional de Pesca

Presentación de credenciales. Reunión preparatoria

San Sebastián 6

Durante toda la mañana de hoy, en la secretaría del Congreso Nacional de Pesca, se ha procedido al registro de las credenciales de los representantes que asisten al mismo.

Al mediodía tuvo lugar una reunión preparatoria, con asistencia de 150 delegados, presidiendo el Director General de Pesca don Odón de Buen.

El secretario del Comité organizador del Congreso, dió cuenta de la Real orden declarando la oficialidad del Congreso.

Fué designado para que presida todos los actos, el señor de Buen.

Se dió lectura a los trabajos realizados y fueron nombrados vicepresidentes del Congreso el barón de Torre; don Carlos Sidro, don Santiago Fuentes Pila, don Enrique Chacón y don Fernando Cabello, en trepresentación, respectivamente, de los ministerios de Estado, Hacienda, Fomento, Gobernación y Trabajo.

Luego se procedió al nombramiento de los vicepresidentes y secretarios de las secciones.

El señor de Buen expresó su agradecimiento al general Primo de Rivera, por sus deseos de presidir la inauguración oficial del Congreso, por cuyo motivo ésta se ha aplazado hasta las siete de la tarde.

Por último, fué designado el señor Tejero para que exponga al Gobierno las aspiraciones del Congreso.

NOTICIAS DIVERSAS

Artículos inutilizados

Madrid 6

Por no reunir las debidas condiciones, han sido inutilizados los siguientes artículos de consumo:

Veinte kilogramos de melocotones, ciento ochenta y cuatro de tomates, cincuenta y seis de ciruelas, ciento cuarenta y nueve de uvas, cuatrocientos treinta y dos de peras, quince de higos, cuarenta y seis de chumbos y quinientos de pimientos.

El ferrocarril Córdoba-Puertollano

Madrid 6

En el despacho del Director General de Ferrocarriles y Tranvías se ha celebrado esta mañana la apertura de los pliegos para la construcción de las tres primeras secciones del ferrocarril Córdoba a Puertollano con empalme en Marmolejo.

Provisionalmente se adjudicaron los tres trozos a don Bernardo Adarvi, que ofrece las siguientes rebajas en relación al presupuesto:

Para la primera, de 32,50 por 100; para la segunda, de 27,25, y para la tercera de 28,14. Se compromete a terminar las obras en 21, 36 y 54 meses, respectivamente.

Doctor TOMÉ
de las clínicas Nacionales y Extranjeras
Especialidad en partos y enfermedades del embarazo.—Consulta de matriz y génito-urinarias.—Secretas—Aplicación del 606 y derivados.—Diatermia
Horas de 3 a 7
General Marina, núm. 14, segundo

HOTEL FLORIDA
MADRID
200 HABITACIONES todo confort el mejor situado y más económico de los hoteles modernos
Gran Vía, Plaza del Callao

El ministro de Justicia dará una conferencia por radio acerca de la reforma del Código Penal

Los alcaldes de tres capitales vascongadas resultan heridos. Dicen las autoridades que el estado sanitario de Barcelona es perfecto. Dos significados musulmanes embarcan para Europa. Don Alfonso salió anoche para Madrid

Visitando los ministerios

Madrid 6

El conde de Guadalhorce ha recibido a los representantes e interesados en la construcción y reglamentación de los ferrocarriles corporativos siguientes:

Villarrobledo, San Clemente de Mora (Ciudad Real), Ronda, Vilchez, Navas de San Juan a Segovia y Cantalejo.

El ministro les ofreció su ayuda y les felicitó por la forma y unión como se presentan al Gobierno, lo que ha de facilitar mucho la resolución del asunto

Le cumplimentaron más tarde los señores Cangas Argüelles, marqués de Argelita y teniente alcalde señor Maceda, que le hablaron de la construcción de la autopista Madrid-Valencia.

Don Eduardo Landette trató del ferrocarril de Medina a Zamora, Orense y Vigo.

La Diputación ofrece una comida a los pobres

Madrid 6

El presidente interino de la Diputación ha manifestado que en los colegios y asilos, dependientes de la Diputación, se dará el día 13 de Septiembre una comida extraordinaria, y se repartirán cartillas de la futura Caja de Ahorros provincial, entre los asilados que nacieron el 13 de Septiembre de 1923.

También se celebrarán otros actos.

El Congreso del ramo de edificación

Madrid 6

En el salón de actos de la Casa del Pueblo, se celebró esta mañana a las diez VIIa sesión de apertura del IV Congreso nacional del ramo de Edificación.

El salón aparecía profusamente adornado con las banderas de las distintas sociedades que asisten a la Asamblea

Abierta la sesión, se procede a la elección de la mesa, que queda constituída en la siguiente forma:

Presidente, don Manuel Muiños, de la Federación local; vicepresidente, don Vicente Navarro, de Valencia y secretario, don Cesáreo Gómez, de Orense.

El presidente saluda a los congresistas en elocuentes términos, y luego se procede a la lectura de los telegramas recibidos de provincias adhiriéndose al Congreso.

Seguidamente se efectúa la presentación de credenciales, y son nombradas distintas ponencias, terminando así la sesión de la mañana.

A las cinco de la tarde vuelven a reunirse los congresistas bajo la presidencia del señor Muiños.

Se da lectura a varias adhesiones, entre ellas una de Mataró y otra de Burgos.

Seguidamente se discute la actuación del Comité, aprobándose la intervención del mismo, en los casos de Valdepeñas, Alberique, Monóvar, Novelda y La Romana.

Regreso de ministros

Madrid 6

El ministro del Trabajo señor Aunós regresará mañana a Madrid, y el día 10, lo hará el de Hacienda señor Calvo Sotelo.

El monumento a Concepción Arenal

Madrid 6

La comisión ejecutiva del monumento que se erigirá en Madrid para perpetuar la memoria de Concepción Arenal, formada por prestigiosas personalidades, lleva adelantadísimos los trabajos, aumentando considerablemente la suscripción.

El ministro de la Gobernación general Martínez Anido, ha aceptado el nombramiento de vocal de la Junta de honor.

El proyecto del monumento será expuesto en el Centro Cultural, para que lo admire el público.

Cuando peor es el camino mejor es el CHEVROLET
"Chevrolet" inunda las carreteras.
J. Parres e Hijo (S. L.)
López Moreno, 14 y 16.

Dos notables musulmanes embarcan para Europa

Algeciras 6

Procedentes de Casablanca, han llegado a Gibraltar los bajás de Marraquech y Rabat, el Slani y Abderraman Borjas.

El primero se dirige a Londres y el segundo a Marsella.

Ambos significados musulmanes coincidirán en su visita a París.

Les acompañaran sus respectivos séquitos.

Regreso del Director de Marruecos

Madrid 6

Procedente de Galicia ha regresado el Director General de Marruecos y Colonias, conde de Jordana.

Permanecerá dos días en el Sanatorio de Tablada y después vendrá a Madrid.

Para el adorno de la Embajada de España en Londres

Madrid 6

Se ha dispuesto que algunos valiosos lienzos existentes en el Museo del Prado, sean enviados a Londres para adornar el Palacio de la Embajada de España en la capital de Inglaterra.

Una conferencia del señor Ponte

Madrid 6

El señor Ponte se propone dar una conferencia por radio sobre las normas en que se ha inspirado para la reforma del Código Penal.

Esta conferencia la dará la víspera del día que aparezca la reforma en la «Gaceta»

Comentarios de la prensa

Calles abandona el poder

Madrid 6

El periódico «El Sol», en uno de sus editoriales, comenta el discurso del Presidente de Méjico señor Calles, el cual ha dicho que el día primero de Diciembre abandonará el Poder.

Durante cuatro años — dice «El Sol» — el Gobierno de Calles ha realizado la labor más peligrosa del programa político de la revolución.

Los principios del liberalismo

Madrid 6

«La Libertad», en su número de hoy inserta un artículo hablando de los principios del liberalismo.

Afirma que éstos se consolidan en Asia y parte de Africa, en donde una enorme federación de pueblos y Estados está en pleno hervor constitucional con todas las características del liberalismo.

Termina diciendo que es un absurdo hablar de fracaso y acabamiento del liberalismo.

La cuestión de la emigración

Madrid 6

«La Epoca», en su número de esta noche, se ocupa de la cuestión de la emigración y comenta las medidas adoptadas por el jefe del Gobierno italiano señor Mussolini con objeto de restringirla.

Afirma que la emigración bien reglamentada no es un mal, pero ha sucedido en España como en Italia, que los emigrantes han ido a trabajar a otros países en oficios manuales inferiores, mientras que de otros países emigran personal técnico.

Los prófugos y la reducción del tiempo en filas

Disposiciones de la «Gaceta»

Madrid 6

El periódico la «Gaceta» publica entre otras, las siguientes disposiciones:

Declarando que los médicos directores de Baños tienen la consideración de funcionarios públicos a los efectos de concesión y reducción de la cuota militar a que se refiere el artículo tercero del reglamento de reclutamiento.

Resolviendo que en lo sucesivo los prófugos a los cuales se les haya levantado la nota, podrán acogerse a los beneficios de reducción del tiempo de servicio en filas.

Autorizando a los Capitanes Generales para que ordenen que los reclutas que no tengan solicitado actuar en oposiciones para ingreso en el Magisterio Nacional, convocadas por Real orden de Julio último, se incorporen a filas con los del segundo llamamiento del actual reemplazo.

Aprobando las relaciones que se insertan de los opositores a las plazas de auxiliares del Cuerpo General de Administración de la Hacienda Pública, aprobados, y la puntuación obtenida.

Disponiendo que se den gracias a los señores que componían el Tribunal de dichas oposiciones.

Disponiendo que el límite del 1 % establecido en el artículo 130 del Estatuto Provincial y 33 del reglamento de Sanidad para las cuotas que satisfarán los Ayuntamientos, solo será de aplicación en los casos en que sean las propias Diputaciones las encargadas de organizar los Institutos de Higiene y de completar con cargo a sus propios presupuestos la diferencia de los gastos de organización y sostenimiento de los mismos, y que, por el contrario, para las provincias que al amparo de la Real orden de 4 de Enero de 1927 hayan restablecido el primitivo régimen de mancomunidades Municipales no exista más límite para la imposición, en las respectivas corporaciones que las cuotas proporcionales que les correspondan con excepción de los Municipios que tengan suficientemente organizados estos servicios.

Declarando desierto el concurso para la provisión de una cátedra de Lengua y Literatura latinas del Instituto de Baeza.

D. O. M.

LA SEÑORA

DOÑA ANA NUÑEZ ROMERO

Falleció en el día de ayer, a los 38 años de edad

R. I. P.

Sus desconsolados: esposo, don Francisco Andreu Ramírez, Inspector de guarda muelles de aforo de la Junta Municipal; hijos, Alfonso, Amalia y Cristina; madre política; hermanos, políticos; tíos; primos y demás familia,

Participan a sus amistades tan sensible pérdida, rogándoles encomienden a Dios el alma de la finada y asistan a la conducción de su cadáver que tendrá lugar hoy a las seis, desde la casa mortuoria Coronel García Gómez, 48, a la Plaza del Comandante Benítez, donde se despide el duelo, por cuyo favor les quedarán muy agradecidos.

Empresa de pompas fúnebres "La Victoria" O'Donnell, 23 y 27

ESPECTÁCULOS

KURSAAL. — Extraordinario programa de cine de seis y media a una y media. Estreno «Tortas a granel» (cómica); éxito de la superjoya ¡«El último!...» obra cumbre del coloso de la pantalla Emil Jannings, y la sugestiva serie «Los Miserables».

Idem idem de Historia Natural del Instituto de Sória.

Idem idem de Historia y Literatura española de Soria.

Idem idem de Educación Física de la Coruña.

Jubilando a don Gregorio Montesinos y López, catedrático de Agricultura del Instituto de Teruel.

Nombrando a don Vicente García Rodeja, catedrático de Física y Química del Instituto de Santiago.

Disponiendo que los ejercicios de oposición al premio extraordinario del Bachillerato Universitario, queden concluso y calificados antes del día 25 del actual.

Disponiendo que se den las gracias a la Dirección General de Marruecos y Junta Lentral de Monumentos del Protectorado de España en Marruecos, por la entrega de objetos para el Museo arqueológico nacional.

Anunciando a oposiciones en turno libre, las cátedras de Lengua y Literatura latinas de los Institutos de Calatayud, Zafra, Tortosa, Jaén, Baza y Lugo.

Anunciando a oposición la cátedra de Historia y Literatura españolas en los Institutos de Soria, Calatayud, Zafra y Tortosa.

Disponiendo que el Presidente del Comité Nacional de Sondeos don Pablo Fábrega, se traslade a Bucarets para entrevistarse con el Comité Internacional de Sondeos.

Nombrando consejero del Instituto Nacional de Previsión, al Director de Sanidad.

Dictando las bases para la celebración del concurso de proyectos de edificios con destino a Centros de información técnica e industrial.

E. Martín Peña
MEDICINA GENERAL
Corazón. Pulmones
Tratamiento de la tuberculosis pulmonar por el NEUMOTORAX artificial
CONSULTA: de 4 a 6
Conde del Serrallo, 11. Teléfono 306

Información de Cataluña

El general Barrera a Madrid

Barcelona 6

El gobernador civil de esta provincia regresará a Barcelona en la próxima semana.

El Capitán General de la región, señor Barrera, marchará a Madrid uno de estos días.

Un nuevo trasatlántico español en servicio

Barcelona 6

Ha fondeado en este puerto el nuevo trasatlántico español «Magallanes», que será destinado a hacer la ruta entre Nueva York y España.

El primer viaje lo hará dentro de unos días, saliendo del puerto de Barcelona.

Ofrecimiento de la viuda de Fastenrath

Barcelona 6

Por disposición de doña Luisa Goldnán, viuda de Fastenrath, ha sido ofrecida al Ayuntamiento de Barcelona una magnífica colección de postales y cartas de dicho señor, creador, como se sabe, de los Juegos Florales de Colonia y del premio de su nombre en España.

Entre las cartas figuran algunas de Galdós, Pedrell, Jacinto Verdaguer, Guimerá, Mistral y Campoamor.

Acuerdos de la Comisión provincial permanente

Barcelona 6

La Comisión provincial permanente ha acordado designar al diputado don Antonio Robert, para asistir al Congreso de Spotenia industrial, que se celebrará próximamente en Utrech.

Además acordó lo siguiente: conceder mil pesetas de subvención a la Acción Femenina, para asistir a la exposición de Suiza de trabajos femeninos y conceder mil pesetas a don José Coello, para la perfección de estudios en la escuela de Telecomunicación de Madrid.

Carro arrollado por un tren. Muere el carretero

Barcelona 6

Al mediodía fué arrollado un carro guiado por Laureano González, por un tren de mercancías.

El infortunado carretero fué alcanzado por una de las ruedas de la máquina, que le produjo tan grave herida en la cabeza, que dejó de existir instantáneamente.

Alquila un taxis para robar al chofer

Y le golpea, hiriéndole en la cabeza

Barcelona 6

En el Paseo de Gracia, durante la madrugada última, un individuo bien vestido, alquiló un táxis y ordenó al chofer que le llevara a la calle de la Granja.

El chofer Juan Tomás, de 23 años de edad, desconocía dicha calle, por lo cual siguió las indicaciones del viajero.

El vehículo recorrió varias calles de la barriada de Gracia, y al llegar al cruce de las calles de la Industria y Saldañal, el viajero mandó parar al chofer, al mismo tiempo que le daba un fuerte golpe en la cabeza y le exigía la entrega de todo el dinero que llevara.

El conductor del táxis entregó al agresor 31,20 pesetas, dándose éste a la fuga.

El chofer se dirigió inmediatamente al puesto de la Benemérita de Torrente de las Flores, donde dió cuenta de lo que le había sucedido. Luego fué a la Casa de Socorro, donde se le curó de una herida que sufría en la región occipital.

Notas deportivas

Los clubs que integrarán las categorías de la Federación Centro

Madrid 6

Los clubs que integrarán las distintas categorías de la Federación del Centro, serán los siguientes:

De la primera: Real, Madrid, Athlétic de Madrid, Racing, Unión y Nacional.

Segunda. — Gimnástica Ferroviaria, Arenas, Primitiva Amistad e Imperio. Estos constituirán un grupo preferente entre la segunda categoría que la componen cinco clubs más.

La tercera categoría la integrarán tres clubs.

Velada pugilística

Madrid 6

Se asegura que se organiza una velada pugilística, en la cual lucharán Gallego y Bastos contra Iranzo y Mur Santos.

En los centros deportivos se asegura que tres entusiastas aficionados bilbaínos están dispuestos a depositar diez mil pesetas a favor del boxeador Gabiola, en un encuentro contra Amador Rodrguez.

Imponen como condición que la lucha se celebre en Madrid o en Barcelona, y que el árbitro sea neutral.

BUSTOS. - ABOGADO
O'Donnell, 21.-Consulta de 10 a 1

AVISO. — Pongo en conocimiento de mis clientes, que con fecha de hoy y por motivos de salud, causo baja en los Juzgados civiles de esta ciudad, en los que volveré a ser alta, tan pronto como mi salud lo permita. Pero que, no obstante, sigue abierto mi bufete, donde recibiré todos los días a las horas de consulta.

Melilla 1 de Septiembre de 1928.

ALBAÑILES
Hacen falta oficiales y ayudantes.
Dirigirse: Polavieja, 35,
Obras de don Manuel Perelló

Colchas de Seda
para matrimonio
Calidad «bién», pesetas 23.
Calidad superior, pesetas 27.
Calidad extra, pesetas 35.
La Villa de Madrid
La que más barato vende

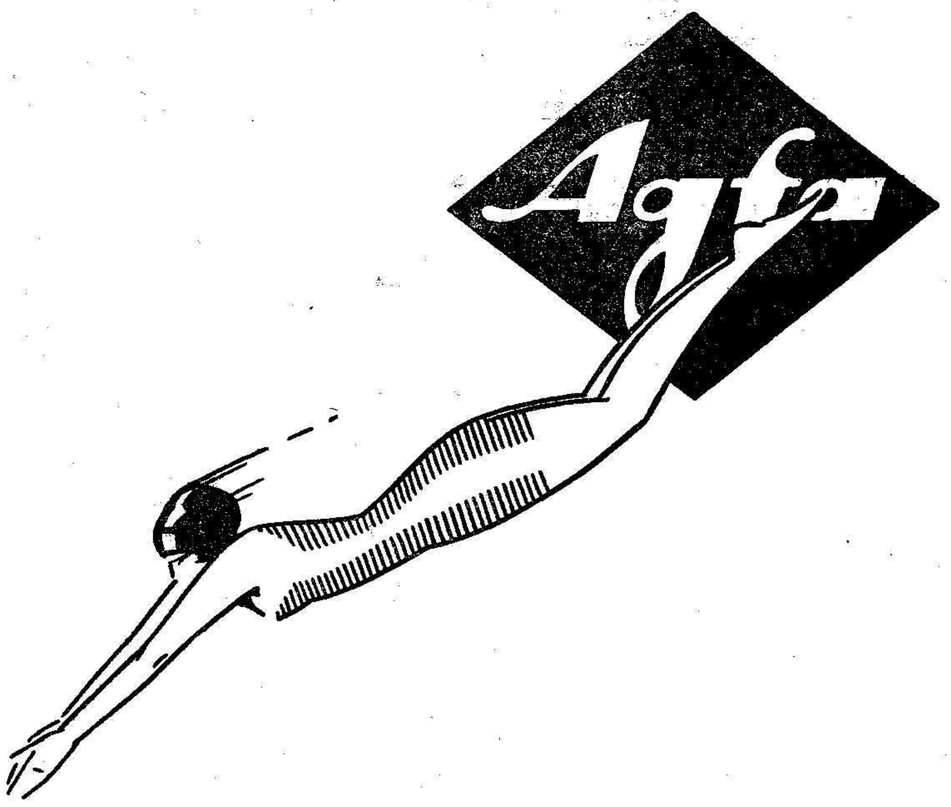

En cualquier momento

puede usted hacer fotografías con una "Standard Agfa"

La "Cámara Standard Agfa", es un aparato moderno de superior calidad

"Rollfilm Agfa". La película segura

De venta en todas las buenas casas de artículos fotográficos

Pídanos un número gratis de ensayo de la "Revista Agfa"

AGFA-FOTO. S. A. - Rambla Cataluña. 135 - BARCELONA

D. O. M.

EL SEÑOR

Don Francisco Agulló Ruiz

Falleció en el día de ayer, a los 79 años de edad

R. I. P.

Sus desconsolados: esposa, doña Dolores Antón; hijos, don Manuel, don Francisco, doña Josefa y don Juan; hijos políticos, don Carlos López, (presente), doña María Escolano (ausente), doña Ramona Sempere y doña Juana Infante (presentes); tíos; primos; nietos y demás familia,

Participan a sus amistades tan sensible pérdida y les ruegan asistan a la conducción de su cadáver que tendrá lugar hoy a las seis desde la casa mortuoria calle Capitán Arenas, 14, Barrio Real, a la Plaza del Comandante Benítez, donde se despide el duelo, por cuyo favor les quedarán muy agradecidos.

Empresa de pompas fúnebres «Nuestra Señora de los Llanos», Prim, 17

El Rey asiste a la colocación de la primera piedra de un puente internacional

Las regatas internacionales de balandros

San Sebastián 6

Ayer tarde se celebraron las anunciadas regatas internacionales de balandros

En la serie de balandros de ocho metros venció el «Sogalinga», que ganó la copa del Infante Don Carlos.

En la de seis metros, llegó en primer lugar a la meta el balandro «Alay», y en segundo lugar el «Hispania IV», patroneado por S. M. el Rey.

Concierto en Palacio

San Sebastián 8

En el palacio de Miramar se celebró anoche un concierto, asistiendo toda la Familia Real, el jefe del Gobierno general Primo de Rivera y otras personalidades.

El Rey a Madrid

San Sebastián 6

Esta noche en el expreso marchará a Madrid S. M. el Rey, después de asistir a la colocación de la primera piedra del puente internacional de Hendaya.

El Monarca permanecerá en la Granja, hasta el sábado, que regresará a San Sebastián.

El domingo o el lunes marchará a Bilbao o Santander, para embarcar en el crucero «Príncipe de Asturias», que le llevará a Suecia.

El Rey firma varios decretos de Guerra

San Sebastián 6

El jefe del Gobierno general Primo de Rivera, sometió esta mañana a la firma del Monarca varios decretos del ministerio de la Guerra.

El Presidente marcha a Azpeitia. Se le tributa cariñoso recibimiento

San Sebastián 6

El general Primo de Rivera, acompañado del presidente de la Diputación, marchó en automóvil a Azpeitia, donde el pueblo le tributó cariñoso recibimiento.

El marqués de Estella se vió obligado a salir al balcón del Ayuntamiento, pronunciando breves palabras, que fueron acogidas con aclamaciones.

La crisis de la industria harinera

San Sebastián 6

En el ministerio de Jornada, facilitaron a los periodistas, la siguiente nota:

«Ante los numerosos telegramas que el Presidente viene recibiendo de varias provincias, motivados por la crisis ocasionada a las industrias harineras por la exigua cosecha de este año, y para conocimiento de todas las entidades que en esen sentido se han dirigido al Gobierno el marqués de Estella reitera su propósito de someter el asunto a estudio del próximo Consejo de ministros que se celebrará en Madrid el día 14, según se anunció en nota hace varios días, con el fin de adoptarse la determinación que los intereses de la agricultura demande.»

La inauguración del Congreso de Pesca

San Sebastián 6

El jefe del Gobierno se trasladará hoy a Azpeitia y Azcoitia, donde los indostriales le obsequiarán con un banquete

Por la tarde regresará a San Sebastián, para presidir la inauguración del Congreso de Pesca.

La inauguración oficial. Elocuente discurso del jefe del Gobierno

San Sebastián 6

A las siete y quince, en el salón de actos del Gran Casino, se inauguró el Congreso Nacional de Pesca, bajo la presidencia del jefe del Gobierno, alcalde, presidente de la Diputación, presidente de la Federación Española de buques de pesca, señor Tejero, y otros señores.

Después de declarar el marqués de Estella abierto el Congreso, el alcalde saludó a los congresistas, haciendo votos por los resultados prácticos del Congreso.

El presidente de la Federación española de armadores de buques de pesca señor Tejero, pronunció un discurso, mostrándose agradecido al general Primo de Rivera, que estudia la situación actual de la industria pesquera.

A continuación, el jefe del Gobierno se levantó a hablar, comenzando por saludar a todos los congresistas.

Dijo que todas las industrias merecen igual respeto, y no es vergüenza lo que ocurre con la pesquera.

Por ello no contesta a la primera parte del discurso del señor Tejero, cuyas peticiones deben hacerse por medio de conclusiones, que el Gobierno estudiará con cariño, no lesionando intereses de nadie.

Refiriéndose a la industria pesquera del bacalao, expresó que supone una riqueza mucho mayor que la que producían en el Casino otros anzuelos que el Gobierno ha extirpado. (Ovación.)

Hizo saber la imposibilidad en que se había visto el Rey de asistir al acto por hallarse en otro en Fuenterrabia

Seguidamente se levantó la sesión, siendo despedido el general Primo de Rivera con manifestaciones de entusiasmo.

Colocación de la primera piedra del nuevo puente internacional. Se tributa al Monarca grandioso recibimiento. Don Alfonso conversa con los autores del proyecto. Un aeroplano francés arroja un ramo de flores que es recogido por el Rey

Fuenterrabía 6

Con gran solemnidad se ha verificado el acto de colocar la primera piedra del puente que unirá a esta ciudad con Hendaya.

El Rey Don Alfonso llegó vistiendo uniforme de almirante, acompañado del general Berenguer y del duque de Miranda.

Se hallaban esperándole el Ayuntamiento en corporación bajo mazas, el Capitán General, encargado de Negocios d eFrancia, y otros señores.

Al descender el Monarca del automóvil, los concurrentes le tributaron una prolongada ovación.

Su Majestad y sus acompañantes se trasladaron a la Iglesia, donde se cantó solemne Te Deum en el que tomaron parte el Orfeón Donostiarra y la Sinfónica de San Sebastián.

Después el Soberano se dirigió a la playa, donde el numeroso público le tributó clamorosas y entusiastas ovaciones.

Don Alfonso se sentó en el estrado, en unión del Embajador de la Argentina, encargado de Negocios de Francia, diputado francés Garat, Prefecto de Paul y otras personalidades.

El alcalde de Fuenterrabía saludó al Monarca, e hizo presente sus simpatías a Francia.

El obispo de la Diócesis bendijo la primera piedra, firmando el Rey el acta en unión de las autoridades.

Su Majestad conversó con el ingeniero

LA PILARICA

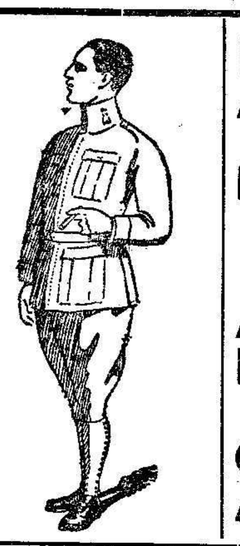

LA PILARICA

Trajes para Militar en todas clases grandes existencias
Más barato que nadie

CÁMARA OFICIAL DE LA PROPIEDAD URBANA

AVISO

Por el presente se pone en conocimiento de todos los propietarios de esta ciudad, que en cumplimiento de lo preceptuado en el artículo 25 del vigente Reglamento de Cámaras de la Propiedad Urbana, se hallan expuestas las listas electorales en el domicilio social, O'Donnell, 23, principal derecha, durante los diez primeros días del presente mes de Septiembre, de 6 a 8 de la tarde, admitiéndose durante este tiempo y segunda decena del mismo mes, las reclamaciones sobre inclusión o exclusión de los mismos, en categorías o grupos, que se presentaron y de las cuales se dará por Secretaría recibo al reclamante.

Melilla 1 de Septiembre de 1928. — El Secretario accidental, **Queipo Camó.** Visto Bueno. — El Presidente, **Leopoldo Queipo.**

AVISO

El día 10 del actual a las 18, tendrá lugar en las oficinas de la Junta Municipal, la subasta de las obras de ampliación del puente del General Marina, cuyo presupuesto asciende a 67.891,10 pesetas, pudiendo presentarse proposiciones y consultarse el expediente de subasta hasta el día 9.

RUPERTO PRADO

Abogado, procurador y corredor de comercio. Avenida del General Aizpuru, número 6. Teléfono, 416.

Almacén de las Minas
PABLO MARTÍN ALONSO
Proveedor de la Cooperativa del Ministerio de la Guerra

Uniformes militares a la medida. Trajes hechos en calidades buenas, para caballeros y niños. Géneros de punto. Camisería. Colchas de seda. Juegos de cama. Mantelerías. Géneros blancos de las marcas más acreditadas para sábanas y ropa interior. Trajes de baño gran novedad para señoras y niñas. Grandes novedades en pañería. Americanas sport gran fantasía y pantalones Tennis.

Crédito, 10 meses de plazo.
Al contado 10 °/o de descuento
ALFONSO XIII, 32. MELILLA

JOYERIA MADRID
Gran surtido en pulseras de pedida en brillantes desde 200 ptas.
Trosillos con brillantes a CIEN PESETAS

Medallas religiosas y artísticas, sortijas de sello y cadenas de oro de ley, contrastado oficialmente, a 4,50 el gramo.—Collares macizos de oro de ley a 7 pesetas. Verdaderas preciosidades en objetos de arte y artículos para regalos a precios de fábrica. No dejaros sorprender comprando en esta antigua casa, tendréis garantizado vuestro dinero. No confundirse.

ALFONSO XIII, número 4. CASA MADRID

FARMACIA de CELIA QUEIPO
ABIERTA TODA LA NOCHE
Alfonso XIII, 2 y Plaza de España.—Teléfono n.° 70

PERBOROL
EVITA LA CARIES

Número suelto: DIEZ céntimos
Suscripción para provincias: 9 ptas. trimestre
Franqueo concertado

EL TELEGRAMA DEL RIF

Redacción, Administración y Talleres:
Calle Canalejas, núm. 16.—MELILLA
Apartado de Correos, n.º 8.—Teléfono n.º 24

LA MADRILEÑA.—Camisería, Géneros de punto, Confecciones.—La más importante en su ramo.—Nereo Benito.—Alfonso XIII, 30 y López Moreno, 9.

René Petit y arquitecto Muguruza, autores del proyecto del puente internacional.

Un aeroplano francés arrojó un ramo de flores naturales, adornado con cintas de los colores nacionales y franceses, siendo recogido el ramo por el Rey, para trasladarlo a Palacio.

Lunch y concierto. El regreso del Monarca a San Sebastián y Madrid

Fuenterrabia 6

En las inmediaciones de Hendaya había extraordinario gentío, que aclamó con gran entusiasmo al Monarca.

La dirección del puente la marcaban banderitas españolas y francesas, colocadas en mástiles.

Después se sirvió en el Casino un lunch, sentando el Rey a su derecha a la embajadora de la Argentina y a la izquierda a las señora de Thierry.

El Orfeón y la Sinfonía dieron selectos conciertos.

Don Alfonso cenó en palacio, y después en el sud-expreso marchó a Madrid siendo despedido por el jefe del Gobierno y otras muchas personalidades.

NOTICIAS DEL EXTRANJERO

Se aplaza una manifestación hispano-francesa. Millares de familias quedan sin albergue. Un regalo de la Argentina para Don Alfonso. Suicidio de un acaudalado hombre de negocios. Polonia no podrá evitar la guerra con los soviets. Cae un rayo cuando se celebraba una boda

Manifestación, aplazada

Bayona 6

La gran manifestación franco-española que debía celebrarse mañana en Hendaya con motivo de la colocación de la primera piedra del nuevo puente internacional entre Fuenterrabia y Hendaya, se ha aplazado hasta la última semana del mes de Octubre.

El doctor Bougrat se evade de presidio

Cayena 6

El doctor Bougrat, que se hallaba en presidio, condenado a trabajos forzados por un asesinato cometido en Marsella ha conseguido evadirse de la prisión, sin que hasta ahora haya podido ser detenido.

Para impedir una manifestación antimilitarista

París 6

Esta mañana han celebrado una extensa conferencia los ministros de Justicia y del Interior y el Prefecto de Policía, para tomar medidas con objeto de impedir en Saint Denis la manifestación antimilitarista anunciada para el próximo domingo.

Llegada de los restos de los tripulantes del submarino «L-55»

París 6

Hoy han llegado a este puerto los restos de los 41 tripulantes del submarino británico «L-55», hundido en aguas rusas.

Varios acorazados y otros buques de guerra rindieron los honores de ordenanza.

Los cadáveres recibirán sepultura en el cementerio naval.

El fascismo tiene vida inquebrantable

Roma 6

En un discurso pronunciado por el señor Turatti, en Verona, ha dicho entre otras cosas, que el fascismo tiene vida inquebrantable, pues está protegido por el Estado y el Estado es a su vez representativo del partido.

Regiones devastadas por un violento ciclón

Londres 6

El ministro de Haití, en Francia, ha recibido un telegrama de su Gobierno, comunicándole que toda la parte Sur de aquel país ha sido devastada por un violentísimo ciclón.

El despacho consigna que han ocurrido numerosos muertos y heridos.

Gran parte de la población de Miragoans ha quedado sin albergue.

El Gobierno ha enviado víveres para atender a cincuenta mil personas.

Las ciudades que han sufrido más daños han sido Miragonaz, San Luis del Sur, Nittis, Arrares y otras.

La suscripción abierta para socorrer a los damnificados, asciende a más de 150.000 dólares.

Nuevos nombramientos

Buenos Aires 6

El Senado ha elegido presidente de la República para en caso de ausencia del titular, a don Luis Etcherchere.

Aprobó los nombramientos del señor Alvarez de Toledo para embajador en París, y el señor Sagaoni para miembro del Tribunal Supremo.

Por este motivo, el señor Sagaoni ha dimitido el cargo de ministro de Instrucción, encargándose interinamente de esta cartera el ministro del Trabajo.

Un album para el Rey de España

Buenos Aires 6

El Jockey Club ha remitido al Embajador de España un magnífico album para el Rey.

Contiene magníficas reproducciones de las obras de Goya existentes en Buenos Aires.

El Rey de la seda se suicida

Nueva York 6

El magnate americano, rey de la seda, Charles Eagle, ha sido hallado muerto ayer en una habitación destinada a sala de gimnasia.

Se ignoran las causas del suicidio; pero desde luego puede afirmarse que no obedece a ninguna contrariedad financiera.

Un rayo penetra en una iglesia cuando se celebraba una boda

Burdeos 6

En la iglesia de Talence, cerca de Burdeos, se ha registrado un accidente producido por la caída de un rayo.

En el templo se celebraba una boda y al caer la chispa eléctrica, la novia cayó desmayada no recobrando el conocimiento hasta media hora después.

Muchas de las personas que formaban parte del cortejo nupcial, se accidentaron.

Nuevos desórdenes en la India

Calcuta 6

Se han producido nuevos desórdenes en Karampur. Los revoltosos arrojaron bombas en un templo, causando víctimas. Las autoridades han enviado refuerzos de Calcuta.

Numerosos hindus y musulmanes han celebrado una reunión, que fué disuelta por la policía.

En los mercados públicos se han registrado incendios producidos por mano criminal.

El número de muertos se eleva a seis mahometanos y cinco indios, en total once, y heridos de una y otra raza, cincuenta.

Después de la trágica muerte del ministro francés

La madre ignora la desgracia

París 6

La madre del finado ministro de Comercio Mr. Bokaunoski ignora aún la muerte de su hijo.

Aquella se hallaba en Vichy. Un hermano de Mr. Bokaunoski, previno a su madre, diciéndole que solo se hallaba herido aunque gravemente y que sería operado en una clínica de París.

Telegrama de pésame del Rey de España

Se han cruzado sentidos telegramas entre el Rey de España y Mr. Doumergue, con motivo de la muerte del ministro de Comercio.

Un gran concurso aéreo

Toman parte 89 aparatos. Los premios

Nueva York 6

Hoy ha comenzado el gran concurso, aéreo, en el que toman parte 39 aviones. Los premios que se repartirán entre los ganadores, se elevan a 125.000 dólares.

El alcalde de Nueva York dió la salida haciendo un disparo de pistola, que fué oído en todo el continente, por medio de la radiotelefonía.

Los aeroplanos efectuarán 17 escalas, entre Rooselvert Field y Los Angeles.

Después de elevarse los anteriores emprendieron el vuelo cincuenta aparatos más, que harán dicho recorrido sin escalas.

Se sabe que en las primeras horas de la tarde llegaron a Columbus, 15 aeroplanos que han cubierto la primera etapa.

En primer lugar aterrizó el monoplano Ce Sut, propiedad de Eral Rolland, tripulado por éste.

La situación política en Méjico

Los rebeldes atacan a los federales

Méjico 6

Una numerosa partida de rebeldes atacó ayer tarde a la guarnición federal de Penjano.

Los federales resistieron durante cinco horas, hasta la llegada de refuerzos.

Se sabe que los insurrectos tuvieron 23 muertos y numerosos heridos.

También fueron hechos cuatro prisioneros, siendo ejecutados inmediatamente.

Los grandes vuelos

Nuevo aplazamiento

Casablanca 6

Los aviadores Asollant y Lefevre han aplazado nuevamente el vuelo a causa del fuerte viento que reina en la costa.

Regreso del aviador Bert

Cherburgo 6

El aviador Bert, después de hacer efectiva la suma fijada como fianza, ha regresado al aerodromo Le Bourguet, a bordo del avión Levine.

Doctor M. AMIEVA
Jefe de equipo quirúrgico
Cirujano de los hospitales
PAGÉS Y CRUZ ROJA
Cirujía, Diatermia, Vías urinarias.
DE 3 Á 6
Conde del Serrallo, número 13, principal

DE SOCIEDAD

A bordo del vapor correo «A. Lázaro», llegaron de Málaga doña Carmen Domínguez, don Marcelo Nogales, don Juan Ríos, don Luís Casado, don Juan Suárez, doña Rosa Gálvez, don Miguel Lozano, don Nicolás de Vera, don Enrique Díaz, don Antonio Sánchez, don Manuel Fuentes, doña Asunción Navarro y acompañado de su familia el comerciante don Dionisio Canovaca.

Por la tarde marcharon para la vecina capital don Gonzalo Ortiz, don José Martín, don Francisco Berruezo, don Carlos Fernández, don Agustín Moreno, don Dictivo Calvo, don Miguel Lozano, don Ramón Aranda, don Alfonso Sevilla, doña Dolores Navarro, doña Josefa Sevilla y don Jesús Martín.

Acompañado de su señora, marchó don Marcelino Dueñas, y con su familia el intérprete de Centro, director de la Academia de árabe de Arcila, don Antonio Iglesias Seisdedos.

Para Almería, don Gabriel Villegas, doña Carmen Aranda, don Antonio Cortés, don Anselmo Navarro y don Luis Reche, y para Cartagena, don Andrés Antón, don Manuel Martín, doña Rosa Márquez y la señora madre y hermana del oficial del Cuerpo administrativo de Aduanas don Ismael Navarro.

A San Sebastián marchó nuestro querido amigo el director del Monopolio de Tabacos en Marruecos don José Jorro.

Acompañado de su hijo, ha regresado de Granada y Málaga, el director de la escuela indígena de Farhana, don Juan Pérez Puertas.

—

En la iglesia del Sagrado Corazón se ha celebrado la boda de la bella señorita Francisca Vallejo Sánchez y el joven don Felipe Gallego Apio, siendo apadrinados por la madre del novio doña Ciriaca Apio del Olmo y don Santos Velasco Castellanos.

Suscribieron el acta testifical don Francisco Rodríguez Company y don Ramón Buendía Izquierdo.

En la iglesia Castrense han contraído enlace matrimonial la simpática señorita Concepción Paez Salas y el joven don Miguel Callejas Andújar.

La feliz pareja fué apadrinada por doña Consuelo Peregrín Peregrín y don José López Peregrín, actuando de testigos en la ceremonia don Ildefonso Aguado González y don Manuel Vázquez Parra.

Hacemos votos por la felicidad de los nuevos esposos.

—

Restablecida de la dolencia que le aquejaba se halla la señora de nuestro querido amigo el doctor don José Linares.

—

En la iglesia Castrense se ha celebrado el bautizo de una niña, hija de don José Corral Conde. Se impuso a la neófita el nombre de María de la Asunción.

Fué apadrinada por doña Asunción Asensio Lanau y don José Casaus Coarasa.

En la iglesia del Sagrado Corazón ha sido bautizado imponiéndosele el nombre de José, un niño, hijo de don Rafael López Pastor.

Fueron padrinos del neófito don Manuel Rodríguez Lupión y su esposa doña Lázara Ruiz Gutiérrez.

También le han sido impuestas las aguas bautismales a un niño, hijo de don Modesto Royo Elías.

Se impuso al nuevo cristiano el nombre de Eugenio y fué apadrinado por doña Beatriz Natera Iglesias y don Eugenio Bustelo Muñoz.

REAL SOCIEDAD HÍPICA

Se participa a los señores socios y público en general, que el concurso hípico que está anunciado para los días 7, 10, 12 y 14 del actual, se verificará en los días 10, 12, 14 y 17 con arreglo al mismo programa anunciado.

Los que tengan adquiridas localidades y no esten conformes con la variación de fechas, pueden devolverlas, recogiendo su importe en la secretaría de la Sociedad, de 6 a 8 de la tarde de hoy.

La Directiva.

LETRAS DE LUTO

Ayer dejó de existir, víctima de traidora enfermedad, la bondadosa señora doña Ana Núñez Romero, esposa de don Francisco Andreu Ramírez, inspector de los guardamuelles de la Junta Municipal.

La desgracia ha producido gran pesar entre las numerosas amistades de la familia doliente, por las excelentes prendas de carácter y bondadosos sentimientos que adornaban a la finada.

Esta tarde a las seis se verificará la conducción del cadáver al cementerio de la Purísima Concepción.

A la familia doliente, y especialmente al esposo de la finada, don Francisco Andreu, enviamos la expresión de nuestro más sentido pésame por la desgracia que en estos instantes lloran.

* * *

A consecuencia de la grave enfermedad qen venía aquejándole ha dejado de existir el respetable y bondadoso señor don Francisco Agulló Ruiz, padre de don Manuel, don Francisco y don Juan Agulló.

La desgracia ha sido muy sentida entre las amistades de la familia doliente que profesaban sincero afecto al finado por las excelentes prendas de carácter que le adornaban.

Esta tarde a las seis se verificará la conducción del cadáver al cementerio de la Purísima Concepción.

Reciba la apenada familia nuestro pésame más sentido.

REGISTRO CIVIL

Nacimientos. — Andrés García Moreno.

Defunciones. — José García Abad, 50 años, endocarditis; Rosario García Mesa, 25 días, gastro-enteritis; y Pedro García Muñoz, 8 meses, gastro-enteritis.

PLAZA Y CAMPO

Anoche terminaron los vocales del Pleno de la Junta Municipal, el estudio de los presupuestos para el año próximo.

Quedaron redactadas las enmiendas que han de proponerse al confeccionado por la Comisión Permanente.

Según nuestros informes, el arbitrio sobre mercaderías sufre una desgravación, rebajándose cuanto se elevara el corriente año, y otros artículos que ha solicitado el comercio y la industria locales.

* * *

Por el teniente médico de Quebdana, se han vacunado 140 indígenas.

—Por los mejaznies de la oficina de Intervención, han sido recogidos dos pistolas y 163 cartuchos.

—En Bocoya han sido recogidos 100 cartuchos y dos machetes; y en Senhaya, una espingarda, un chaosepot y 220 cartuchos.

* * *

Poco después de las siete de la tarde de ayer, en ocasión de cruzar por el paso a nivel que existe antes de llegar al puente sobre el río Oro, en dirección al Comedor Popular, el automóvil del servicio público núm. 824, en el que iba acompañado de su familia, el teniente coronel jefe de la Comandancia de tropas de Intendencia, señor Goñi, fué alcanzado por una locomotora que regresaba a la plaza.

El conductor del coche, Salvador Navarro, al advertir la proximidad de la locomotora, consiguió desviar el auto, no sufriendo éste más que ligeros desperfectos, pues además la máquina marchaba con alguna lentitud.

El accidente de que damos cuenta, revistió poca importancia, no sufriendo daño alguno, por fortuna, el señor Goñi y sus familiares.

* * *

El capitán interventor de Quebdana, acompañado del oficial médico y oficial veterinario efectuó ayer un recorrido por la fracción de Ulad Dand, observando que los indígenas se hallan dedicados a los trabajos de preparación de la tierra para la próxima cosecha.

* * *

Ayer tarde desfilaron brillantemente ante la Jefatura de la Circunscripción, los batallones de Cazadores de Africa, 13 y 15, mandados respectivamente, por los tenientes coroneles señores Mantilla y Pastor Cano, que llegaron la noche anterior a bordo del «España, 5», procedentes de la Circunscripción del Rif.

Estos batallones marcharán destacados el 13, a Dar Quebdani y el 15, al zoko el Jemis de Tensaman.

Esta noche a la hora de costumbre zarpará el vapor «España número 5», llevando a bordo al batallón de Cazadores de Africa número 14, que manda el teniente coronel señor Zegri y un tabor de Regulares de Melilla.

Estas fuerzas quedarán destacadas en la Circunscripción del Rif. En breve marchará también a dicha Circunscripción el batallón de Cazadores de Africa número 17.

A su regreso, el «España» traerá un tabor de Regulares de Alhucemas.

* * *

Del acrodromo Herráiz llegó el aparato Breguet, 6, marchando a aquel lugar los Breguets, 65, 25 y 33.

—Vuelos de prueba realizaron los Dornier 4 y 8.

—Para prácticas de aviación han quedado afectos a estas fuerzas aéreas los alumnos de la Escuela Superior de Guerra, capitanes de Infantería don Antonio Zea y don Francisco Rodríguez, y el teniente también de Infantería don Antonio Coses.

* * *

Ha llegado el capitán de la Guardia civil don José Alonso, que manda las fuerzas de dicho Instituto, destacadas en la Circunscripción del Rif.

* * *

Don Manuel Espejo, Procurador de Tribunales, ha trasladado su despacho a calle General Marina, 12.

* * *

Se ha disuelto la sociedad Juan Mañé Fortuny y Francisco García Calvo, que se dedicaba al ramo de representaciones, habiéndose constituído por ambos señores la razón social Mañé y García, Ltda que continuará dedicándose a la misma profesión.

* * *

Con motivo de cumplirse el tercer aniversario de la constitución del Somatén de Nador, hoy se celebrarán diversos actos en el vecino poblado.

A las diez tendrá lugar en la iglesia de los Padres Franciscanos una solemne misa cantada.

Al piadoso acto asistirán las autoridades y Somatenes del poblado.

El Comandante General de los Somatenes de este territorio, estará representado en dicho acto por el secretario general comandante don Manuel Ramírez.

Por la tarde uno de los afiliados dará una conferencia y a continuación el comandante señor Ramírez, dirigirá la palabra a los Somatenistas.

* * *

Ha ingresado en el Asilo de Huérfanos, el niño enviado por el cónsul de Orán, hijo de Melilla, que ha perdido en aquella colonia francesa a sus padres.

Cuenta el pequeño 10 años de edad

* * *

Con objeto de tomar el mando del sector de Targuist, k marchó en automóvil ayer el coronel jefe de la segunda media brigada de Cazadores de Africa, don Ramón Jiménez Castellanos.

De dicho campamento llegará hoy o mañana el coronel de la primera media brigada don José Miaja.

* * *

La marcha a la península de los individuos de la primera incorporación del reemplazo de 1926, comenzará el próximo día 15, continuando en los días sucesivos hasta el 19.

Antes tendrá lugar, con la solemnidad acostumbrada, la patriótica fiesta denominada «Despedida del Soldado.»

* * *

Hoy se verificará la visita general de cárceles, dispuesta por el jefe de esta Circunscripción, general González Carrasco.

* * *

Demarcado los pasados días el terreno, han dado principio los trabajos de construcción de un molino aceitero en las inmediaciones del antiguo campamento de Tafersit.

A dicho efecto marchó al expresado lugar el ingeniero director de la Granja Agrícola, don Carlos Cremades.

Entre los indígenas de las fracciones próximas, que se dedican a la producción olivarera, ha producido gran satisfacción la próxima instalación del expresado molino.

CULTOS

Iglesia del Sagrado Corazón

Misas de siete y media a diez.

A las ocho, con mitivo de celebratrse el primer viernes de mes, misa con exposición menor, y comunión general.

Iglesia Castrense

Misas a las ocho, ocho y media, nueve, nueve y nueve y media y diez.

Las misas de ocho y media y nueve, serán de Hora Santa

A las nueve y media, con motivo de viernes de mes, misa en el altar del Sagrado Corazón de Jesús, de las señoras de la Asociación.

Apostolado de la Oración

Hoy, primer viernes de mes, se celebrarán en la iglesia del Sagrado Corazón los siguientes cultos:

A las 8 de la mañana, misa de comunión general.

A las 7 y media de la tarde, exposicoión de S. D. M. y ejercicio.

Nota. — A las 8 de la noche, se reureunirán en Junta los señores Celadores, suplicándoles la puntual asistencia.

Asociación de la Divina Pastora

Mañana, sábado a las ocho y medala será la comunión mensual de las asociadas de la Divina Pastora, establecida canónicamente en la Capilla de Nuestra Señora del Buen Consejo El ejercicio de la tarde, será a las cuatro y como siempre con su Divina Majestad de manifiesto.

Se suplica a las asociadas la asistencia a estos cultos con la Medalla.

Iglesia de la Concepción

Hoy, último día de la novena a la Virgen de la Victoria, por la tarde a las siete, exposición de S. D. M., rosario, letanías, ejercicio del día, cánticos, salve solemne a toda orquesta, reserva y bendición.

Mañana a las diez, solemne función

NOTAS MARÍTIMAS

Buques entrados

«Antonio Lázaro», de Málaga, con correspondencia, pasaje y carga general.

«Sagunto», del Peñón de Vélez, con pasaje y correspondencia.

«Santamaña», de Gijón y escalas, con pasaje y carga.

«Gloria», de Alicante, en lastre, para cargar mineral.

Pailebot «Virgen del Mar», de Santa Pola, con patatas.

Salidos

«Antonio Lázaro», para Málaga, con correspondencia, pasaje y carga general.

«Santamaña», para Barcelona y escalas, con pasaje y carga.

«Gloria», para Newport-Mond, con mineral.

«Randwijk», para Rotterdam, con mineral.

«España 5», para Villa Sanjurjo.

«María Martínez», para Málaga.

NOTAS MUNICIPALES

Documentos enviados — Al coronel del Regimiento de Infantería de Borbón, se remite la instancia de Francisco Fernández.

A la Caja de Reclutas de Málaga, se envía la instancia de Jacob Cohén.

A don Guillermo Castañeda, se envían los certificados de cédula y alistamiento.

Varios — Al Delegado Gubernativo, se manifiesta han sido entregados los nombramientos de Presidentes, Vicepresidentes y Secretarios de los Comités Paritarios.

Al Juez de Instrucción, se participa, se publicarán en el Boletín unas requisitorias.

Del Regimiento de Infantería, de Melilla 59, se interesan datos de Alfonso Fernández.

Al Alcalde de Benamargosa, se manifiesta será alistado Antonio López.

Del Alcalde de Valencia, Juez Municipal de esta plaza y cura párroco de Melilla, se interesan datos de Francisco Esteve, Ricardo Sánchez, Manuel Martínez y Manuel Vibiana.

Sucesos locales

Indígena demente

Los guardias municipales Mesod Edery y Santiago Martínez, detuvieron ayer mañana, en las alturas del barrio del Polígono, después de grandes esfuerzos, a un indígena, al parecer demente, que promovió un gran escándalo al pretender agredir a cuantas personas encontraba al paso.

El indígena en cuestión, llamado Hamed Maimón Mansor, fué trasladado a la Casa de Socorro, en donde una vez reconocido por el facultativo de servicio, don Juan A. Vivancos, vióse que sufría un ataque de enagenación mental, por lo que se dispuso su traslado a la Oficina Central de las Intervenciones Militares.

Viajera enferma

La vecina de la casa número 11, de la calle de Jacinto de Obal, que viajaba en una camioneta de las que hacen el servicio entre la Plaza de España y el Hipódromo, sintióse repentinamente enferma, teniendo que ser trasladada a la Casa de Socorro por el guardia municipal Basilio Iniesta.

En el referido establecimiento benéfico, fué asistida de un colapso cardíaco.

Luego pasó a su domicilio.

Multados

Por el coronel delegado gubernativo señor Solans, han sido multados en cincuenta pesetas cada uno, Leonor García Sáez, camarera del café Comercial, Miguel Marín Conesa y Pedro García.

Asociación General de Caridad

Número premiado ayer: 174

Tip. de EL TELEGRAMA DEL RIF

SECCION ESPECIAL DE ANUNCIOS BREVES

ALQUILERES

ALQUILO en Segangan local propio para cantina o tienda. Calle General Burguete, Razón, Prim, 5, confitería. 256

SE ALQUILA garage con agua. Castelar, 89. Razón, Canalejas, núm. 15. 286

ALQUILO piso. Calle Tercio Morados, 8. (Tesorillo). Razón Carlos Arellano, 14, bajo. 347

ALQUILO piso grande, 150 ptas; otro, 140. Seijas Lozano, 2. 356

ACADEMIAS

PROFESORA de piano. Batería J, manzana A. núm. 7. Se dan lecciones. 5

R. DESCAL. Prim, 10. Teléfono, 496. Francés, inglés, comercio, carreras, taqui-mecanografía. 746

ALMONEDAS

ALMONEDA de toda la casa. Sor Alegría, 10, principal, derecha. 35

ALMONEDA varios muebles. Pabellones de la Comandancia de Ingenieros, piso 2.º, izquierda. 351

COLOCACIONES

AMA de cría se necesita. Arturo Reyes, 5. 332

AMA media leche ofrécese. Patio Pujol, 26. (Carretera Hidum). 355

SE NECESITA criada que sepa de cocina. Norte, 5. 338

HOTEL «A B C», se necesita chico para ayudante de cocina. 354

NECESITO obreros competentes cerrajería. Aizpuru, 22, José Gil. 315

NIÑERA se necesita. Calle Pareja, núm. 3. De 2 a 4. 340

SEÑORA conociendo el francés, se ofrece para comptoir o cargo análogo. Razón, Carlos Arellano, 22. 357

FALTA mozo joven de 15 a 17 años para almacén y recados, con buena letra, bien presentado y buenos informes. Fábrica de impermeables, 9 de Julio núm. 13. (Real). 360

COMPRAS Y VENTAS

NOVIOS. No comprar vuestros muebles, sin visitar la Casa Flores. Especialidad en muebles de lujo y económicos. Fábrica de sommiers y camas de campaña. Arturo Reyes, 1, (Frente a Hermanas Boigues). 3

SE VENDEN las casas de las calles de: Murillo, núm. 5, Goya, núm. 13 y Querol, 44. Para informes, dirijanse a José Abad, establecimiento de bebidas en los bajos de la Junta Municipal. 331

2 ptas. bañadores cuerpo entero, para caballeros. «El Acueducto». 4

PIANOS. Alquiler, afinaciones y reparaciones. «Las Novedades». 885

SE VENDE un cristal para lucenario, un sillón para barbería y un videl. Calle Comisario Valero, núm. 16: (Frente al mercado). 122

VENDO máquina Remigton, seminueva, 500 pesetas. Avenida Aizpuru, 22, segundo. 275

OCASION a los militares. Trajes a 10 y 24 pesetas. Confección y cambio, 12 pesetas. Forros a 2 y 4 pesetas. Calle Vitoria, 16. (Real). 316

POR AUSENTARSE dueños, se vende casa. Calle Españoleto, 6. Razón, principal. 319

VENDO cama matrimonio. Infantería, núm. 24. (Pabellones de Santiago). 339

SE VENDE automóvil «Cnenard Walcker», torpedo, seis plazas, poco uso. Alfonso XIII, 2, (portería). 337

VENDO bicicleta seminueva. Alvaro de Bazán, 24, 3.º, izquierda. 335

VENDO máquina Singer, seminueva. Castellón de la Plana, núm. 43. 350

SE VENDE un piano. Cabrerizas Bajas. Pabellones Madera, núm. 4. 345

VENDO estantería, vidriera y mostrador con piedra de mármol, de ocasión. Barrio Sanjurjo, Topete, 37. 344

10 ptas. monos azules para caballeros. «El Acueducto». 062

15 ptas. traje dril, otomán liso para caballeros, bonita hechura. «El Acueducto». 903

25 ptas. trajes otomán, crudo, colores lisos, artículo de 1,3 calidad, confección esmeradísima, dos pinzas en la americana, y bajo vuelo en pantalón. «El Acueducto». 905

30 ptas. trajes Holanda, seda hechura finísima, acabado de lujo, no cabe mejor. «El Acueducto». 906

22 ptas. trajes santús, crudo, muy frescos, fina hechura. «El Acueducto». 907

8 duros trajes gabardina, calidad extra, para caballero, en cuyo corte y confección no admite rival. «El Acueducto». 909

DOCE duros, trajes gabardina superior para caballero, medio forro en americana, pantalón de moda. El conjunto de este traje es el asombro del profesional. «El Acueducto». 911

VISITE el «Siglo» y adquirirá un traje lana, por 37.50. Americana lana esport, 25. Pantalón tennis, 14.50. Alfonso XIII, 23. 187

GRAN OCASION: Coche «Fiat», modelo 505, seminuevo, baratísimo. Pedro Suárez, 6. (Tesorillo). De 2 a 4. 361

TRAJES militar, completos en el «Siglo», a 16, 18, 20 y 25 pesetas, se hacen a la medida. Alfonso XIII, 23. 180

SE VENDEN los muebles de una casa; juntos o separados, máquina coser, sillones mimbre, camas, mesas, sillas y enseres cocina. Pabellón núm. 2, Mixto de Artillería, primer piso izquierda. La camioneta sale de la Plaza de España y dice: «Alfonso XIII». 341

VENDO cochecito de niño y algunos muebles. Castillejos, 1, 1.º. 342

SE VENDEN dos camas cameras y una de matrimonio. Alonso Martín, 19, 1.º. 352

EN EL «SIGLO» encuentra usted traje otomán hilo. 25 pesetas. Americanas blancas, 15 Pantalón otomán hilo, 11.50. Alfonso XIII, 23. 188

CONSULTAS

COMADRONA. Doña Encarnación Santos. Avellaneda, 5. (Príncipe). Teléfono, 633. 841

PARTOS. María López Ruiz, General Polavieja, 11. 228

ISABEL CAMPAÑA. Profesora en partos. Calle 9 de Julio, núm. 6. (Real). 162

MARIA CANILLAS. Profesora en partos y cirugía, externa de la Maternidad de Barcelona. Canalejas, 5, principal, derecha. 1.228

ALFREDO SOTO. Practicante. Cura de cirugía y venéreo. De 2 a 4 y de 7 a 9. Miguel Zazo, 13. Teléfono, 540. 2

HUÉSPEDES

HABITACION exterior para caballero o dos amigos, casa particular, pensión completa. García Cabrelles, 28, bajo, junto al Instituto. 86

ALQUILO habitación. Capitán Guiloche, 8. (Príncipe). 348

VARIOS

TALLER de plisados de Marín Carmona. General Pintos, núm. 41. 358

SE TRASPASA bonita sala con muebles. Barceló, 15. 353

CERVEZA «Damm», de Barcelona, es la mejor y se sirve en el kiosco de espumosos, muy fría o del tiempo. 323

AVISO A MI CLIENTELA: Todo el que tenga entregado un reloj en el taller de Targuist para su reparación, puede pasar a recojerlo a Villa Sanjurjo. Calle Alhucemas, relojería Ricardo Rodríguez. 343

PERDIDA de una perrita blanca con cabeza color canela y negra, lleva collar, atiende por Chispa, es mixta de lulú, se resiente de una pata por haber sido atropellada por una bicicleta. Se gratificará a quien la devuelva en calle García Cabrelles, 22. 336

HIELO. Depósito central, kiosco espumosos. 639

VAINICAS perfeccionadas. General Pareja, 9, piso primero, (antes Gran Capitán). 181

PASCUAL RECATALA. Peluquero de señoras, servicio a domicilio. Avisos, Alfonso XIII, núm. 6. 324

EL CONSULTOR DE MELILLA. Compra venta e hipotecas de fincas. Tramita asuntos civiles y militares. Gestiona el cobro de deudas. Se redacta cualquier clase de documentos. Consulta de asuntos litigiosos y marítimos. Reserva absoluta, rapidez y economía. Plaza de Hernández, 2, bajo. 326

PLISADOS. Valencia, 28, (Real). 359