Diario político defensor de los intereses de España en Marruecos

EL TELEGRAMA DEL RIF

جريدة غير سياسية حامية مصالح اسبانيا في المغرب الأقصى

AÑO XXVII.-Número 10.162 — Propietario y Fundador: CÁNDIDO LOBERA GIRELA — Melilla.-Martes 4 de Septiembre de 1928

Preparando grandiosa manifestación

Una nota oficiosa, puntualiza el verdadero alcance de las manifestaciones que han de celebrarse, en provincias el próximo domingo y en Madrid el jueves 13. No es homenaje personal al ilustre marqués de Estella, que se desenvuelve de modo normal en copiosas adhesiones y suscripciones cuantiosas que superan las mayores esperanzas. Dos hechos se trata de conmemorar: El advenimiento del Directorio y el acierto de la política del Gobierno.

¿Habrá español, amigo o enemigo de la dictadura, que deje de reconocer el beneficio que la Patria recibió con el golpe de Estado, que derrocó, para no volver, un régimen censurado incluso por quienes lo mantenían? ¿Puede negarse trascendencia al enérgico gesto que cerró una etapa desdichada de la historia de España para abrir otra brillantísima? ¿Se han registrado muchos hechos análogos sin efusiones de sangre? ¿Puede nadie dejar de enaltecerlo?

La política desarrollada primero por el Directorio y ahora por el Gobierno que le reemplazó, ha sido fecunda en bienes. El restablecimiento del principio de autoridad; los años de tranquilidad que disfrutamos; el ambiente de paz y orden que se respira en capitales y pueblos; el mejoramiento de la clase obrera, que no sufre las huelgas políticas, ni las cotizaciones de inconfesable destino, la seguridad que reina en ciudades y campos; todo ello se ha reflejado de modo bien sensible en la economía y en la vida social de España, mejorando notablemente su situación interior y exterior.

La solución del problema marroquí, puso término a inquietudes y zozobras reinantes en el hogar español y cortó el río de sangre y de oro que arrebataba vidas juveniles y depauperada el Erario nacional.

Bastan estos dos triunfos clamorosos, para aplaudir la política del Gobierno. Pero hay en su haber otros resonantes de diversos órdenes, entre los que destaca el prestigio que España ha ganado en el mundo y airoso papel que desempeña en política internacional.

No había en nuestra ciudad, ni vestigios de Unión Patriótica, porque jamás se organizaron partidos políticos. Mas como no se trata de un partido, sino de Liga Ciudadana, en la que caben todas las tendencias, dentro del credo tan bien definido por el ínclito marqués de Estella, adheridos quedan a ella cuantos pusieron su firma en el mensaje de adhesión al invicto caudillo.

Melilla no podía permanecer indiferente ante el vigoroso movimiento del país con motivo de la señalada fecha. Quienes tienen el deber de incorporarla a la vida nacional, han comenzado a poner en práctica el acuerdo adoptado el día que se congregaran en el salón de actos de la Junta Municipal las representaciones del pueblo La sola diferencia es que la grandiosa manifestación, ha de celebrarse el 9, por haberlo así dispuesto los directores del patriótico movimiento.

No viviendo Melilla ligada políticamente a ninguna provincia ha de ser la manifestación de corte análogo al de las capitales. Las autoridades Militar, Gubernativa y Municipal, toman a su cargo su desenvolvimiento y regulación. A dicho efecto, celebraron ayer detenida conferencia los señores González Carrasco, Solans y Lobera, esbozando las líneas generales a que ha de acomodarse.

Es posible concurran los niños, para que perdure el recuerdo en sus infantiles inteligencias; y también las mujeres, en representación de las madres esposas y hermanas, que tantas lágrimas vertieron desde 1909, a 1927.

Ahora como siempre, sabrá Melilla hacer honor a su historia y a sus tradiciones.

(POR EL CABLE)

UN MINISTRO FRANCÉS MUERE EN ACCIDENTE DE AVIACION

Detalles del trágico suceso

París 3

En el aerodromo de Le Bourguet ha ocurrido esta mañana un trágico accidente de aviación, que ha costado la vida al ministro de Comercio del Gabinete Poincaré.

En las primeras horas de la mañana se elevó un aparato tripulado por el citado ministro y un piloto francés.

Cuando el aeroplano se hallaba a escasa altura y por motivos que se ignoran, empezó a descender y al tomar tierra, capotó quedando sus ocupantes debajo del aparato.

Inmediatamente acudieron en su auxilio los aviadores que se hallaban en aquel momento en el aerodromo, y personal del mismo. Después de grandes trabajos, fueron extraídos el ministro del Comercio y el piloto. Aquel había sufrido tan graves heridas, que dejó de existir momentos después.

La noticia fué comunicada con la urgencia que el caso requería a París, de donde salió una ambulancia de la Cruz Roja para proceder al traslado del cadáver.

Algunos ministros, las autoridades y numerosas personalidades se trasladaron al aerodromo de Le Bourguet, al tener conocimiento de la trágica muerte del ministro.

Más detalles del accidente. También perecieron otros cuatro viajeros. Los cadáveres son extraídos carbonizados

París 3

Se conocen nuevos detalles del funesto accidente de aviación ocurrido en la mañana del domingo y en el que pereció el ministro de Comercio francés.

El aeroplano despegó normalmente, a las nueve y quince de la mañana, saliendo del aerodromo de Le Bourguet, a poca altura.

Cuando había recorrido unos dos kilómetros, se vió que el aparato tomaba rápidamente la línea vertical, precipitándose contra el suelo.

Inmediatamente se vió que salía grandes llamas del montón informe de astillas en que quedó convertido el aeroplano.

Numerosas personas acudieron en auxilio de los tripulantes del avión, pero todo los esfuerzos que realizaron en los primeros momentos resultaron inútiles, pues el aparato quedó convertido en una inmensa hoguera.

Al cabo de dos horas de inauditos trabajos, pudieron ser extraídos los cadáveres, completamente carbonizados, del ministro de Comercio Mr. Bocanouski, y de otras cuatro personas más que iban en el aparato.

El ministro se dirigía a Clemont Ferrand, para pasar unos días en aquella ciudad.

El cadáver de Mr. Bocanouski fué trasladado al Hospicio de Toul, donde se improvisó la capilla ardiente. Un destacamento de Infantería rindió al cadáver los honores de ordenanza.

Los que ocupaban el aparato. El aeroplano cayó a tierra desde 1.500 metros de altura. El traslado de los restos a París

París 3

Se sabe que ocupaban el aeroplano siniestrado, el ministro de Comercio Mr. Bocanouski, el piloto Hanin, director técnico de la compañía de Servicios Aéreos, Mr. Lefranc, mecánico Vidal y observador Willins.

Al iniciar la caída, el aparato se hallaba a unos quinientos metros de altura.

A las cinco y cincuenta y siete de la mañana, han llegado a París los restos de Mr. Bocanouski. En la estación se hallaban el ministro del Interior, todo el alto personal del ministerio de Comercio, numerosos políticos y personalidades y enorme gentío.

Algunos testigos presenciales del accidente dicen que a dos kilómetros de Toul observaron que el motor del aparato comenzaba a «rateare» y rápidamente el aparato picó, precipitándose contra el suelo.

Al cadáver de Mr. Bocanouski le han sido rendidos a su llegada a París los honores militares que le corresponden a su alta jerarquía.

En el ministerio de Negocios Extranjeros se han recibido infinidad de telegramas de todas partes, dando el pésame al Gobierno por la trágica muerte del ministro de Comercio.

FEBUS

NOTICIAS DE MÁLAGA

(DE NUESTRO CORRESPONSAL ESPECIAL)

Accidente de automóvil. Dos señoras heridas

Málaga 3

Por la carretera de Granada en la cuesta de Zafarraya, marchaba un auto ocupado por don Emilio Pascual, propietario del cine Pascualini, su señora e hijas, que regresaban del balneario de Alhama.

Al avisarles el chofer de que al vehículo se le habían roto los frenos, la señora e hija del señor Pascual, aterradas se lanzaron fuera del año, produciéndose la señora gravísimas lesiones en las piernas y su hija una extensa herida en la cabeza.

En el mismo automóvil fueron traídos a Málaga, siendo convenientemente asistidas en su domicilio.

Suicidio de un carabinero

Málaga 3

En la calle de Palafox puso fin a su vida arrojándose a un pozo, el carabinero José García Rompeilli, declarado recientemente inútil para el servicio a consecuencia de una enfermedad crónica.

El suicida deja esposa y cuatro hijos pequeños, y adoptó tan extrema resolución por el cuadro de miseria que le ofrecía su hogar

Regreso de una colonia escolar. Agasajo a un munícipe

Málaga 3

Ha regresado de Torremolinos la colonia escolar cordobesa, que esta misma tarde ha salido para la vecina capital.

Al salir del Banco Hispano Americano, después de efectuar un cambio, el empleado del Círculo Mercantil José Romero García, fué arrollado por una camioneta que le produjo lesiones de carácter gravísimo.

Los compañeros de redacción del nuevo teniente de alcalde y periodista don Sebastián María Abojador, le obsequiaron ayer con un banquete íntimo en el balneario del Carmen.

El homenajeado agradeció en sentidos términos el agasajo de que era objeto.

MARQUEZ

AUTORIZADA LA REPRODUCCIÓN DE ARTÍCULOS E INFORMACIONES DE ESTE NÚMERO, DICIENDO DE "EL TELEGRAMA DEL RIF".

Desde Chafarinas

Han terminado las obras de construcción de un hermoso paseo en el puerto, y están próximas a concluir las que se efectúan en la Plaza de Armas.

—Ha empezado a funcionar el Sanatorio antipalúdico, con excelente resultado, pues los enfermos, al quinto o sexto día de su estancia en la isla, experimentan notable mejoría, lo que demuestra la bondad del clima.

—En el inmediato poblado de Cabo de Agua, se ultiman los detalles para la inauguración oficial de la traída de aguas.

Este acto quizá se retrase unos días, con objeto de que pueda asistir el Director de Fomento señor Piqueras.

CORRESPONSAL

Alarma en el Kursaal

La obra de un inconsciente

Como domingo, se encontraba completamente lleno de un público en el que predominaban los niños, el viejo salón Kursaal. Las películas cómicas habían entretenido a grandes y pequeños. Inopinadamente rueda una caja de hoja de lata por la galería al mismo tiempo que se escucha una vóz que grita ¡fuego!

Inutil decir que se produjo extraordinaria alarma. Menos mal que el operador iluminó la sala para que el público se convenciera de que no había tal incendio.

Precipitadamente abandonaron el local algunos espectadores; mas por fortuna se impuso la calma, evitándonos un día de luto.

Los guardias de la sección de Seguridad de servicio en el salón no pudieron saber quien diera el fatídico grito, obra de un inconsciente más que de un malvado.

Plaza de Toros de Melilla

Grandes Novilladas de Feria

SABADO 8 DE SEPTIEMBRE

SEIS NOVILLOS-TOROS de la ganadería de Concha y Sierra, para

Justino Mayor "Saleri III"
Antonio Pérez Soto
Antonio García "Revertito"

DOMINGO 9 DE SEPTIEMBRE

SEIS NOVILLOS-TOROS de la afamada ganadería de Miura, para

Joseíto de Málaga
Antonio Pérez Soto
Maera II

SOMBRA, 8 PTAS. -- SOL, 5 PTAS.

Los próximos festejos

Se observa gran animación para los festejos que han de dar comienzo el próximo día 7, con motivo de la festividad de la Virgen de la Victoria, Patrona de la ciudad.

Ayer mañana, el presidente de la Comisión de Fiestas señor Carrasco, procedió distribuir los puestos a los diversos feriantes que los tenían solicitados

Se ha determinado que el Real de la Feria se instale en la amplia calle del General Jordana.

Como en otra ocasión dijimos, las avenidas del Parque Hernández, así como los dos peristilos en la calle del General Jordana, lucirán espléndida iluminación.

Las vistas de fuegos artificiales, se celebrarán este año en la explanada del antiguo cerro de San Lorenzo.

Se tienen noticias de que de Uxda, Berkane, Tlemencen y otros lugares de la vecina zona vendrán varias caravanas automovilistas, y de que en Orán será fletado un barco, pudiendo los viajeros efectuar el viaje de llegada y regreso, permanecer a bordo del buque, los días que se encuentren en Melilla y asistir a los dos novilladas, por la cantidad de ciento noventa francos.

Todo ello hace creer que las fiestas que este año han de celebrarse en esta ciudad habrán de verse extraordinariamente animadas.

Hotel DUÑAITURRIA Madrid

HACIA EL VERDADERO PORVENIR DE MELILLA Y SU ZONA

UNA IMPORTANTE INDUSTRIA HARINERA

El reposo de las armas, después del continuo luchar de años y años, llegó el momento para los hombres civiles, de dar impulso a industrias concebidas ha tiempo y que no pudieron implantarse porque los que habían de darlas vida, el elemento indígena de una parte, y de otra los colonos europeos, se hallaban temerosos, reacios, más bien inseguros e incrédulos de que el problema de la guerra no tocaba a su fin.

Y sonó la hora precisa, justa, del final, y al requerimiento de voces autorizadas e ilustres, se deciden, llenos de entusiasmo y fe, los capitales de la zona a patentizar que no fué nunca su aspiración el medro al amparo de la guerra, sino el trabajo honrado y leal para traer a Marruecos, precedidos de las armas, los útiles de paz que han de consolidarla, sustituyendo la vida precaria en que se ha desenvuelto hasta ahora, por la real y efectiva que pueden proporcionarle sus medios y recursos propios.

El grupo de elementos valiosos de nuestra ciudad, unidos en un mismo ideal abrigan el propósito, ya hecho realidad, de instalar una fábrica de harinas, dotada con los más modernos adelantos, donde encuentre aplicación todo el trigo que pueda producir la zona.

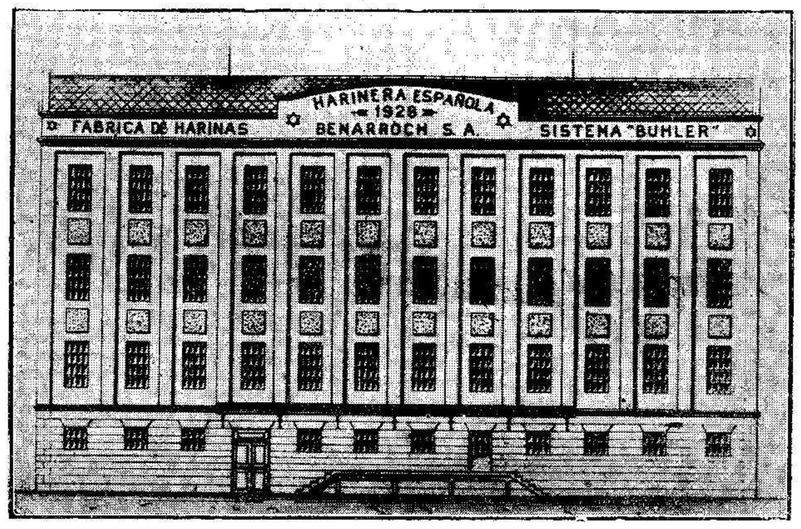

Fachada principal de la hermosa fábrica de Harinas Benarroch S. A.

Al tener noticias del proyecto, entrado ya en vías de ejecución, por los propios interesados, los proyectos que abrigaban con relación al alcance, instalación y desenvolvimiento de la industria, decidimos ponernos al habla con alguno de los accionistas de la empresa que la acomete, que se ha constituído legalmente bajo la razón HARINERA ESPAÑOLA BENARROCH, Sociedad Anónima, obteniendo la interesante información, que hacemos pública.

Los primeros pasos

—¿...?

—La idea de crear en Melilla una industria harinera moderna y de importancia, no es nueva ni de ahora: hombres de negocios habían iniciado ya su estudio; algunas entidades económicas la apuntaron también al ocuparse de los medios de vida que necesitaba Melilla, y en la prensa local encontró calor siempre que fué ocasión de tratarla. Circunstancias de todos conocidas se habían opuesto a darle realidad, pero eso son ya temores pasados, que no han de volver, afortunadamente, y hemos creído que no debía retrasarse lo que hace tiempo veníamos acariciando y que tiene, a nuestro juicio, un alcance y una influencia grande en la economía de la zona. Decididos a llevarlo a cabo, y después de las necesarias y bien meditados estudios para asegurar la viabilidad del proyecto, empezamos por darle a conocer a las autoridades que rigen la zona y la plaza: Director General de Colonias, Alto Comisario, General de la Circunscripción, Delegado Gubernativo, Presidente de la Junta Municipal y jefes de las Intervenciones Militares; y si grandes eran ya nuestros entusiasmos, los hizo mayores la alentadora acogida que todos dispensaron a la empresa, las facilidades que se nos brindaron, y que con hechos estamos tocando, y el apoyo ofrecido dentro de las atribuciones de cada cual. Al presentársenos esta ocasión de hacerlo público, es un deber consignar el profundo reconocimiento que debemos a tan dignas autoridades.

El edificio

—¿...?

Está en construcción bastante adelantado; los terrenos que lo ocupan y circundan, son de una superficie de 5.000 y pico de metros cuadrados; tendrá cuatro plantas y distribución adecuada expresamente al fin que se destina y a las ampliaciones que en lo futuro se requieran. Lleva, en el sentido de la altura, que es de 18 metros, un depósito-silo capaz para cien toneladas de trigo, dispuesto para la molturación e independiente del almacén de grano que irá en la planta baja. La fotografía obtenida de los planos dará a usted idea de la belleza de las líneas y de la sobriedad, que es su nota característica.

En la planta baja, además del motor y la transmisión general, van los aparatos de limpia; en la segunda, los de trituración; en la tercera, los de compresión, y en la última, los de cernido. En las plantas superiores queda espacio para almacenes de harinas, sémolas y salvados, que tienen comunicación mediante un tobogán, con los pisos inferiores.

La maquinaria

—¿...?

—Se ha querido que sea de lo más perfeccionada y la última palabra en empresas de esta índole, para ponerla a la altura de las fábricas más modernas, con sistema de cilindros, ya que elementos inferiores, los de piedra, por ejemplo, aunque sea más barato su establecimiento, llevan por delante el fracaso seguro y la impotencia para competir con las que dispongan de los últimos adelantos. A este efecto, y después de los necesarios asesoramientos, nos decidimos por el sistema de la casa BUHLER de Uzwil (Suíza), reputada como una de las mejores por sus numerosas instalaciones en España y en el extranjero, y uno de cuyos ingenieros ha hecho varios viajes a Melilla para planear sobre el terreno la instalación.

—¿...?

—La maquinaria de limpia la componen un torno separador de trigos para dejarlo libre de arena, terrones, paja, etcétera; una deschinadora de ocho canales; un triarvejones y separador de semillas redondas sistema «Tobogán»; una despuntadora para quitar al trigo la parte germinadora que altera las harinas, si va molida con ellas; una lavadora-deschinadora para quitar los fragmentos de tierra y chinas que hayan podido escapar a los aparatos anteriores; una columna centrífuga para sacar el trigo después que haya pasado por la lavadora; un aparato magnético con siete imanes; una satinadora con tambor esmeril; una cepilladora y recolectores y aspiradores de polvo y residuos de la limpia.

La maquinaria de molturación está constituída por dos trituradores de cuatro cilindros, un triturador-desagregador de cuatro cilindros también; un agregador-compresor de cinco, tres compresores de cuatro cilindros, un distribuidor de productos de la trituración, tres aspiradores y dos desatadores.

La de cernido la forman cuatro plansichters de dos cuerpos, de oscilación libre y equilibrio automático; tres sasores dobles para la limpia y clasificación de sémolas y semolinas; un divisor de salvados; un secador de sémolas; dos distribuidores de harina; un aparato de cernido de seguridad; un aspirador para los sasores y dos recolectores con 198 mangas.

Por último, quedan los accesorios, consistentes en roscas sin fin, transmisioes secundarias, elevadores automáticos para la circulación de productos en el interior de la fábrica, tolvas de entrada con distribución automática, canales de aire, empacadoras con llave para las harinas y salvados, tubos de conducción, suspensiones, básculas automáticas, descensor de sacos, etc. etc.

El motor que ha de accionar estos aparatos ha sido elegido también entre los mejores constructores; es de sistema DIESEL de 100 HP de potencia, que basta para los trabajos y ampliaciones previstas, y lo suministra la casa SULCER de Suíza.

La producción

—¿...?

—Nuestro propósito ha sido que la fábrica tenga capacidad para todo el trigo susceptible de producirse en la zona. De momento la molturación será de 22.000 kilos diarios, que irá aumentando paulatinamente hasta la cantidad que se requiera.

—¿...?

—Creemos, de no surgir dificultades que no esperamos, poder inaugurar la fábrica en el mes de Enero próximo.

La siembra

—¿...?

—Es un inconveniente de momento; tiene razón; pero hemos de crear que el colono ha de intensificar la siembra de trigo, ya que tiene la seguridad de colocar todo el que produzca y de encontrar un precio remunerador, como lo demuestra, sin ir más lejos, el que este año, sin haber empezado la fabricación, ya se cotiza en los zocos a precio bastante superior que ningún año de los pasados, vendiéndose fácilmente todo el que se ofrece en el mercado, contrariamente a lo que ha sucedido hasta aquí, en que se picaba en los graneros por falta de salida o se vendía más barato que la cebada. Para estimular y ayudar más aún al agricultor, estamos preparando pruebas de semillas seleccionadas que sean a propósito para estas tierras y este clima, y las ofreceremos a colonos y a cuantos quieran interesarse en estos ensayos, que tienen la doble finalidad de mejorar calidades y sacar mayor rendimiento de las siembras, para lo cual hemos solicitado la ayuda y asesoramientos de la Granja Agrícola, cuyo Director, bondadosamente, ha accedido a prestarnos esta cooperación.

El mercado

—¿...?

—La importación de harinas extranjeras en los últimos años, según estadísticas oficiales, ha sido la siguiente, de producción principalmente de América y Francia:

Años	Kilos
1924	8.315.505
1925	6.732.929
1926	9.038.058
1927	12.330.680
1928 hasta Julio	6.246.596

El valor de esta importación pasa de veinticinco millones de francos por año, y es de dear que este dinero que sale de Melilla para aumentar la riqueza de otros países se quede aquí repartido entre agricultores, industriales, obreros y demás actividades locales. Para ayudar a este fin, cada uno habrá de laborar en su respectiva esfera, y por lo que a nosotros afecta, nos aprestamos a la lucha creando una industria que haga honor a nuestra tierra y capaz para hacer frente a la competencia extranjera, produciendo harinas de calidades tan buenas y tan puras como las que puedan producir las mejores fábricas, sin mezclas de ninguna clase.

* * *

Después de oídas estas manifestaciones el repórter regresa a la mesa de la redacción, pleno de optimismo; piensa que, de acometerse otras industrias como esta que implanta la HARINERA ESPAÑOLA de que damos cuenta, Melilla no morirá porque la guerra se fué, sino que saldrá esplendorosa a su nueva vida agrícola e industrial, sonriente, feliz, satisfecha de vivir sin escuchar el estampido del cañón, oyendo sólo el trepidar de las máquinas, el movimiento alegre y bullicioso de la industria y la agricultura, que tantos beneficios reportaría y a tantas familias proporcionaría el sustento.

S. y A.

La Sala de la Audiencia de Málaga en nuestra ciudad

En el vapor «Lázaro» llegaron el domingo, los dignos magistrados de la Audiencia malagueña, que componen la Sala que ha de ver y fallar las causas de nuestro Juzgado de Instrucción. Se halla integrada del siguiente modo:

Presidente, don José Samaniego Ladrón de Cegama; magistrados, don Antonio Bailén Lozano y don Jerónimo del Pozo Herrera.

Fiscal de S. M., don Alberto López Colmenares. Abogado fiscal don Francisco Delgado Iribarren.

Secretario, don Manuel Díaz Andeiro; oficial de Sala, don Arturo Bellido de la Cruz; y portero, don Rafael Fragoso Cortés.

Los señores Samaniego y Bailén, vienen acompañados de sus distinguidas esposas.

Les esperaban en el muelle, el Presidente de la Junta Municipal señor Lobera, y Vicepresidente señor Prado; Jueces de Instrucción señores Urrutia y Aragonés; Municipal, señor Méndez; secretario señor Lalaguna; jefe de Sanidad civil señor Chacón; médico forense señor Barrientos; Director de la prisión del partido, acompañado de un oficial; abogados señores Díaz Arróniz y otros más que escapan a la memoria.

Desde el muelle se trasladaron al café Alfonso XIII, para desayunar, retirándose después al hotel donde se alojan.

Ayer mañana visitaron a las autoridades, militar, gubernativa y municipal, las que les devolvieron la visita, ofreciéndoseles para cuanto pueda serles más grata su residencia entre nosotros.

Las vistas de ayer

A las diez de la mañana de ayer se constituyó en el salón de actos de la Cámara de Comercio, la expresada Sala de la Audiencia de Málaga, integrada por el presidente señor Samaniego; magistrados señores Bailén y del Pozo Herrera; fiscal señor Delgado Iribarren; y secretario señor Díaz Andeiro, a fin de dar principio a la misión altísima de administrar justicia.

Fueron suspendidas las vistas de las causas seguidas contra Francisco Martínez, por tenencia de armas, y contra María Cabello, Petra Amador, Angustias Fernández y Manuel Amador, por hurtos, a causa de no habber comparecido los procesados.

* * *

Después vióse una causa contra Ricardo Torres García, por el delito de lesiones inferidas a José García González.

Defendía al procesado el letrado señor Echeguren.

El procesado declaró que, en ocasión de hallarse jugando al dominó con varios individuos, entre ellos José García González, éste le dirigió frases sumamente ofensivas, durante una discusión originada por una de las jugadas, y al salir, desafiados a la calle, Ricardo dió un puñetazo a José, cayendo éste a tierra, a consecuencia de la cual se produjo una herida en la frente.

Declaran los testigos Toledano y Fornieles, manifestando que el herido faltó de palabra al procesado.

Verificóse a continuación la prueba pericial, expresando los médicos señores Barrientos y Jiménez Alcoba, que la herida sufrida por José, por su carácter lineal, debió producírsela al caer al suelo

El fiscal señor Delgado, apreciando una atenuante, modificó sus conclusiones, rebajando la petición a seis meses y un día.

Como se conformase con la petición el defensor señor Echeguren, se declaró concluso el juicio.

* * *

Seguidamente vióse la causa por hurto, seguida contra Miguel López Milán, declarándose asimismo concluso el juicio, por conformarse el defensor señor Echeguren con la petición fiscal, de cuatro meses y un día.

* * *

Para hoy están señaladas las causas por estafa, contra Juan Santos y Aarón Levy, éste, defendido por el señor Díaz Arróniz (don Vicente), y por hurto contra Juan Sánchez.

Pinturas y brochas. Artículos fotográficos. Drogas industriales. Perfumería y tinturas para el cabello. Ortopedia y material sanitario. Aguas de Colonia, sueltas, por litros. Productos para licoristas. Específicos y aguas minerales. Pastas, líquidos y cepillos para dientes. Desinfectantes e insecticidas.

Artículos de buena calidad a su justo precio

DROGUERÍA MODELO

Alfonso XIII, núm. 18.

Sucursales: General Polavieja, 7; Padre Larchundi, 6 y 8, y 18 de Julio, 10

LOS QUE MARCHAN A LA CIRCUNSCRIPCIÓN DEL RIF

A bordo del vapor correo «Barceló» marcharon anoche para incorporarse a sus respectivos Cuerpos, destacados en la Circunscripción del Rif, el teniente auditor de primera don José León Luna; comandante don José Velázquez, del regimiento de Melilla; capitanes don Gerardo Armentía, de Artillería; don Mariano Sánchez, del batallón de Cazadores de Africa, 13; y capitán médico don Julián Rodríguez; tenientes, don Ricardo Morales, don José Pavón, don Santiago Gómez y don Miguel Deplas, del Tercio; don Alejandro Cuerda, de Intendencia; don Eugenio Martínez, de las Intervenciones Militares; don Enrique Verdú y don Germán Valiente, del regimiento de Melilla; don Francisco Germán, de Ingenieros; don Leonardo González, de Artillería; y don José González, de Cazadores, 13; veterinario segundo, don Pedro Sánchez, de la Mehal-la núm. 5; maestros armeros, don Enrique Landa, de Artillería, y don Angel Martínez, del regimiento de Melilla; y suboficiales don Joaquín Cano, del Tercio; y don Gonzalo Martín y don Policarpo Encinas, de Artillería.

INFORMACIÓN TELEGRÁFICA

DE NUESTROS CORRESPONSALES EN MADRID, PROVINCIAS Y EXTRANJERO

Las víctimas del automóvil

Resultan tres heridos

La Línea 3

Cerca de esta ciudad chocaron ayer tarde dos automóviles que marchaban en dirección contraria.

Resultaron heridos el médico señor Amaron, el director del Banco Español de Crédito señor Salazar y el corredor de Comercio señor Bonillo.

Los vehículos quedaron completamente destrozados.

Un muerto y tres heridos

Granada 3

Un automóvil que se dirigía a esta capital, procedente de Córdoba y en el cual viajaban el director del diario «La Voz de Córdoba», don Antonio La Rosa, el propietario de Alcalá la Real, don Juan Hinojosa, y don José Ríos Calvo, al llegar al lugar conocido por Venta del Canoso, se interpuso en la carretera un carro, con el que el automóvil chocó violentísimamente.

El señor Hinojosa, resultó muerto, el director del citado diario cordobés señor La Rosa, con lesiones en diferentes partes del cuerpo, y el señor Ríos con la fractura de una costilla.

El vehículo quedó completamente destrozado.

Dr. Mario Esteban
OCULISTA
del Hospital Militar y de la Cruz Roja
Académico C. de la Real de Medicina y Cirugía de Sevilla, etc.
López Moreno, 14 y 16
CONSULTA DE 5 A 7

NOTICIAS MILITARES

Ayudante

Ha sido nombrado ayudante del Capitán General de Canarias, el comandante de Infantería don Carlos García Vallejo.

Al Protectorado

Queda al servicio del Protectorado, por haber sido destinado a la Mehal-la de Tafersit, el cabo de Infantería Pedro Cascó Palau.

Matrimonio

Se concede real licencia para contraer matrimonio, al teniente de Caballería don José Martínez Manzanares con doña Amalia del Río Zorita, y al teniente don Emilio Despujols con doña María Luis Bosch.

A la reserva

Pasa a situación de reserva, el teniente coronel de Caballería don Juan González Eara.

Ingreso en la escala de complemento

Ingresan en la escala de complemento del regimiento de ferrocarriles numerosos empleados de las compañías ferroviarias.

Retiro

Se concede el retiro al maestro guarnicionero don Mauricio Serrano.

También se concede el retiro al suboficial del Tercio don Francisco Luis Sainz y músicos don Eduardo Bocanegra y don Julio Flores.

Disposición

Se dispone que los mozos pertenecientes al primer llamamiento del reemplazo del año actual, opositores al Magisterio, se incorporen con los del segundo llamamiento.

Resolución

Se resuelve que los individuos de banda comprendidos en el artículo 381 del reglamento de reclutamento, puedan solicitar la continuación en filas al cumplir los 16 años de servicio.

El suministro de carnes

Se aprueban provisionalmente las instrucciones para el suministro de carnes por los Parques de Ganado del Ejército.

Disponible

Queda en situación de disponible voluntario, el capitán de Infantería don Enrique Ramos.

Reemplazo

Pasan a situación de reemplazo por enfermo, los comandantes don Antonio Prieto y don Angel Pulpeiro.

A activo

Vuelven al servicio activo, los comandantes de Infantería don Antonio Acciturno, don Juan Medina y don Antonio Goncos.

Gratificación de efectividad

Se concede la gratificación de efectividad al alférez de Ingenieros don Teófilo Marcos Montero.

G. TRIVIÑO
MÉDICO MILITAR
Especialista en
PIEL, VENÉREO Y SÍFILIS
Tratamiento de las enfermedades de la Piel. Calvicie prematura. Ulceras. Raquitismo por la Lámpara de Cuarzo.
Rayos Ultravioletas
Consulta de 3 a 8.—O'Donnell, 41, pral.

BOLSA DE MADRID

Cotizaciones del día 2

Interior	75'80
Exterior	90'85
Amortizable al 4 por 100	84'50
Cinco amortizable 1917	96'00
Idem al 5 por 100 antiguo	96'60
Banco de España	104'25
Banco Hipotecario	525'50
Río de la Plata	00'00
Tabacos	000'00

Francos. — Veintitrés con setenta.
Libras. — Veintinueve con dieciocho.
Dólares. — Seis con cero dos.
Belgas. — Ochenta y cinco.

CLÍNICA DENTAL
SALAZAR
MÉDICO-ODONTÓLOGO
Plaza del Comandante Benítez, 1, pral.
Extracciones sin dolor
Coronas.—Aparatos de cauchos y oro
Tacons de boca

PARA ARTÍCULOS DE VIAJE
Y OBJETOS PARA REGALOS
Hugo Brauner C. Arellano, 9

DE PROVINCIAS

Homenaje a la Infanta Doña Isabel. Un labrador perece carbonizado. Se celebra una asamblea de cigarreras. Roban los cepillos de una iglesia

Homenaje a los hermanos Quintero

Fuentarrabia 3

En el Casino Mirentxu se celebró ayer un homenaje en honor de los ilustres comediógrafos hermanos Alvarez Quintero.

Un cuadro artístico compuesto por distinguidos aficionados puso en escena la obra quinteriana «El amor que pasa».

Después el alcalde pronunció elocuente discurso y por último don Serafín Alvarez Quintero leyó un admirable soneto.

Robo sacrílego

Gijón 3

Se reciben noticias de un pueblo cercano a esta ciudad dando cuenta de que durante la noche de ayer penetraron en la iglesia de aquella localidad varios individuos con objeto de robar.

A la mañana siguiente, apareció el Sagrario abierto y desparramadas por el suelo las hostias y algunos objetos del culto.

El crucifijo del altar mayor apareció partido en tres pedazos y debajo del coro apareció otro crucifijo que la imagen de Santa Rita tenía en la mano.

Los audaces ladrones se llevaron todas las limosnas que había en los cepillos.

La guardia civil después de realizar activas gestiones procedió a la detención de dos sujetos sospechosos.

En honor de Fernández Florez

La Coruña 3

Organizado por la Asocaición de la Prensa, se ha celebrado hoy un banquete en honor del ilustre escritor humorista don Wenceslao Fernández Florez.

Asistieron a la comida el gobernador civil, el alcalde, el presidente de la Diputación y otras personalidades.

El presidente de la Asociación de la Prensa, ofreció el banquete, y el honorado pronunció palabras de gratitud.

Niño atropellado por un carro

Palma de Mallorca 3

Un carro cargado de piedra, atropelló ayer mañana a un niño de 18 meses, causándole gravísimas lesiones.

El carrero fué detenido y encarcelado.

Incendio, intencionado

Soller 3

En una casa propiedad de don Gabriel Mayl, se produjo esta mañana un violento incendio, que duró varias horas.

Las llamas causaron grandes destrozos, siendo las pérdidas muy importantes.

Parece que el incendio fué intencionado

La Guardia Civil ha procedido a la detención del presunto autor del siniestro, Amador Pujol.

Incendio en un cortijo. Perece carbonizado un labrador

Cuevas de Vera 3

En un cortijo próximo a esta localidad se produjo en las primeras horas de esta mañana un forminable incendio.

Un labrador que se hallaba en el interior del cortijo, perecio carbonizado, pues no le dió tiempo a ponerse en salvo acausa de hallarse durmiendo cuando se inició el fuego.

Las perdidas son importantes.

Inauguración de un monumento a la Infanta Isabel

Los que asistieron al acto. Brillante desfile

La Granja 3

En los jardines de este Real Sitio, se ha celebrado el acto de inaugurar un monumento erigido en honor de la Infanta Doña Isabel.

Presidieron la Infanta, el Infante Don Alfonso en representación del Rey, el ministro de Instrucción Pública y las autoridades.

Los alcaldes de Segovia y La Granja pronunciaron elocuentes discursos. Por último, habló el ministro de Instrucción Pública señor Callejo.

Terminado el acto, desfilaron ante la Infanta más de cuatro mil personas.

La Asamblea de la Unión de Cigarreras

Piadoso recuerdo. Un almuerzo

La Coruña 3

Las cigarreras que vinieron de Madrid y provincias para asistir a la Asamblea de la Unión de dicho gremio, estuvieron esta mañana en el cementerio depositando ramos de flores sobre la tumba de doña Concepción Arenal

En el teatro Linares Rivas, se celebró la Asamblea, interviniendo varias oradoras, que hablaron del salario mínimo y de otros asuntos.

Las cigarreras coruñesas obsequiaron a sus compañeras con un almuerzo.

SASTRERIA
(MILITAR Y PAISAINO)
Jorge Baratech
ALFONSO XII, 16, pral

EL VERANEO DEL GOBIERNO

San Sebastián conmemora solemnemente el quinto aniversario del advenimiento del actual régimen

Llegan representaciones de los pueblos. Misa de campaña. Al acto concurren veinte mil personas. Desfiles ante el Presidente del Consejo

San Sebastián 3

Ayer, con toda solemnidad, se celebró el quinto aniversario del advenimiento del actual régimen. La ciudad presentaba extraordinaria animación, siendo de todo punto imposible circular por las calles adyacentes a la Diputación, pues de esta partía la comitiva.

Todos los Ayuntamientos de las provincias vascongadas han enviado representantes, a los que se han unido otras numerosas personas.

Las citadas representaciones, acompañadas de bandas de músicas, se trasladaron directamente a la Diputación, depositando las banderas y estandartes.

A las once de la mañana, desde la Diputación, se trasladaron las representaciones al Paseo de la República Argentina, en donde se había instalado un altar para la celebración de la misa de campaña. Grandes carteles designaban el lugar donde la representación de cada pueblo, por orden alfabético, debía instalarse.

El altar estaba profusamente adornado con plantas y flores, y en él se destacaba la imagen de la Virge de Aranzuzu, Patrón de de Guipúzcoa. Daban guardia de honor varios somatenistas que, anteriormente, habían trasladado procesionalmente la imagen desde el Convento Franciscano de Atocha.

Las bandas de músicas se situaron todas frentes al teatro Victoria Eugenia

A las doce en punto llegó el Presidente del Consejo en automóvil, acompañado del general Losada, duque de Hornachuelos y jefe del Gabinete diplomático del ministerio de Estado.

Al descender el Presidente, fué recibido con una clamorosa ovación, que duró largo rato, sucediéndose las aclamaciones y los vítores hasta llegar el marqués de Estella a la tribuna.

Momentos después, llegaron el ministro de Fomento y el presidente de la Asamblea Nacional señor Yanguas.

El jefe del Gobierno se situó en el centro de la tribuna, frente al altar. A derecha e izquierda, se hallaban los señores Gabilán y Satrústegui.

Seguidamente comenzó la misa, oficiando el Provincial de los Franciscanos En el momento de alzar, todas las bandas interpretaron la Marcha Real, rindiendo armas somatenes y migueletes.

Al acto concurrieron más de veinte mil personas, colocadas, como queda dicho, en perfecto orden, las cuales desfilaron frente a la tribuna.

En cabeza de la manifestación, marchaban los miembros de la Unión Patriótica de San Sebastián, de la que es abanderada una bella señorita. Seguían los representantes de la provincia, que no cesaban de vitorear al marqués de Estella.

Terminado el desfile, el general Primo de Rivera montó en un automóvil, marchando al Ayuntamiento.

Interesante discurso del Presidente. El ejercicio de la libertad individual

San Sebastián 3

Desde el balcón del Ayuntamiento, el presidente del Comité de la Unión Patriótica, señor Satrústegui, pronunció un elocuente discurso, elogiando la labor del jefe del Gobierno. El discurso fué acogido con muchos aplausos.

Seguidamente el Presidente del Consejo pronunció su anunciado discurso, que ha sido escuchado por la multitud con verdadero recogimiento.

Como es sabido, en la plaza de la Constitución se habían instalado varios altavoces con objeto de que las interesantes palabras del marqués de Estella pudieran ser oídas por todos los presentes

El marqués de Estella excita a todos a contribuir al resurgimiento de España. Nuestra Patria vibra hoy — dice — de entusiasmo. Ya véis como se mueven y contribuyen a la realización de altos ideales, que tendrán cambio el día en que toda España pueda ser consciente y comprender y dirigir los deberes de ciudadanía. Entonces, cuando la cultura invada los campos, cuando en los corazones y en los entendimientos hayan arraigado las virtudes, la comprensión y la tolerancia, entonces se podrá desarrollar el ejercicio de la libertad individual. Mientras tanto, sería temerario poner arma tan peligrosa en posesión de una multitud a la que el abandono anterior la privó de una escuela de prácticas, de actos como este. (Ovación.)

Elogia acto seguido las cualidades de los guipuzcoanos, y los excita a proseguir la labor emprendida.

Queremos — agrega — en este día solemne que se inicia la conmemoración que cada día se aumenten las virtudes ciudadanas y que dentro de cinco años vengamos al mismo lugar para celebrar el segundo lustro, (Se oyen voces que dicen: Muchos años, muchos años), sean cualesquiera las personas, porque nadie puede vanagloriarse de tener el poder sobrenatural de creerse dueño de su propia vida.

Termina diciendo: — Guipuzcoanos confundidos en un abrazo fuerte con el resto de España, gritad: ¡Viva España! ¡viva el Rey! ¡viva el régimen!

El público contesta a los vítores con indescriptible entusiasmo. Las bandas entonan el Guernicaco, que el público escucha descubierto. Seguidamente se guarda un minuto de silencio por los españoles que murieron en el cumplimiento del deber.

Lunch en el Ayuntamiento. Discursos

San Sebastián 3

Terminado el acto se celebró en el Ayuntamiento un lunch y seguidamente el marqués de Estella se trasladó a Monte Igueldo, en donde el Comité provincial de la Unión Patriótrica le ofreció un banquete, al que asistieron cien comensales

Ocuparon la presidencia, el marqués de Estella, el ministro de Fomento y autoridades.

A los postres el señor Satústregui ofreció el agasajo, contestando el general Primo de Rivera agradeciéndolo y expresando su complacencia.

El Gobierno ordena la suspensión indefinida de «La Voz de Guipúzcoa»

San Sebastián 3

A las cuatro de la tarde terminó la comida, marchando los invitados a la corrida de toros.

En el ministerio de Jornada facilitaron la siguiente nota oficiosa:

«La incomprensión o negligencia del funcionario encargado de ejercer la censura de prensa en San Sebastián, ha consentido que en «La Voz de Guipúzcoa» de hoy aparezca, en lugar preferente, por cierto, un artículo en que sin fundamento ni prueba, pues no la constituye tomarlo de un periódico extranjero se juzga con verdadera saña y en lenguaje ofensivo, acreedor a que se le persiga por difamación, el estado financiero de una nación, especialmente amigo de España, sin reparar en el posible grave daño que se infiere a su crédito.

»Estas insensateces, no las produce jamás la prensa de Madrid, no solo porque no olvida nunca las prescripciones categóricas dictadas repetidamente, sino porque es consciente de que la energía política no puede llevarse al extremo de crear dificultades con el enojo propio a un país. Que una empresa o dirección de un periódico, sin más responsabilidad ni solvencia que la suya, tenga derecho a perjudicar el crédito a un país; ni aunque se tratara de una sociedad o un particular, será muy del credo de ciertas doctrinas liberales, pero es un absurdo que el Gobierno no está dispuesto a consentir.

»Así, fiel a su propósito de no imponer multas por faltas atribuibles, tanto a la censura como al periódico mismo, prescinde de esta clase de sanción, pero juzgando el jefe del Gobierno que «La Voz de Guipúzcoa», por tendenciosa y reincidente, puede ser dañosa a intereses tan elevados como las buenas relaciones de España con otros países, suspende su publicación con carácter indefinido, debiendo servir el caso de precedente y también de advertencia a los funcionarios encargados de las oficinas de censura, en evitación de correctivos como el que se le ha impuesto al de San Sebastián, pues para él no ha podido existir duda sobre la improcedencia de autorizar trabajos de este carácter. ¿Qué haría «La Voz de Guipúzcoa» si un periódico dijese que su empresa está en quiebra sus valores son ficticios y su contabilidad falseada?

»Pues con ser muy grave esto, es mayor el propalarlo respecto de un país y de un Gobierno que pone todo su exaltado patriotismo en el afán del engrandecimiento nacional, y que no hubiera consentido nunca que respecto de España, a la que diariamente enaltece, se publicaran cosas semejantes.»

Entusiasmo en Cieza

Cieza 3

A las once de la mañana se ha celebrado una imponente manifestación en homenaje al Presidente del Consejo, con motivo de cumplirse el quinto aniversario del régimen.

La multitud se dirigió a la Casa Consistorial, desde la cual el alcalde pronunció elocuente discurso que terminó con vítores a España y al Presidente del Consejo.

Inauguración de una casa de la Maternidad. Preside el ministro de Instrucción

Santander 3

Ayer mañana llegó a esta capital el ministro de la Gobernación general Martínez Anido, siendo recibido por las autoridades y numerosas personalidades.

Al mediodía asistió el ministro a la inauguración de la Casa de la Maternidad, y después marchó en automóvil a San Sebastián.

Lo que se trata de conmemorar

San Sebastián 3

En el ministerio de Jornada han facilitado a los periodistas una nota oficiosa, que dice lo siguiente:

«Ante la insistencia de algunos periódicos referente a los actos celebrados ayer en San Sebastián y los días 9, 13 y 16 de Septiembre, en otras capitales y Madrid y Barcelona, de darle carácter personal, el general Primo de Rivera quiere dejar bien aclarado que se trata de conmemorar el advenimiento del régimen instaurado el día 13 de Septiembre, con motivo de su quinto aniversario, y la conmemoración alcanza a cuantos tomaron parte en el suceso histórico nacional y muy principalmente al Directorio que encauzó y resolvió los primeros problemas.

La conmemoración no puede prescindir de los actos de adhesión a la Monarquía representada en San Sebastián por la Reina Doña Cristina, y al Gobierno, ni dejar de significar su expresión a cuantos tomen parte en el voto de confianza al Gobierno, para que prosiga su labor y cumpla su programa.

Todo esto es mucho más trascendente que el acto personal de afecto y confianza al marqués de Estella.»

Los Consejos de ministros en provincias

San Sebastián 3

En el ministerio de Jornada, facilitaron esta tarde a la prensa la siguiente nota oficiosa:

«Es positivamente cierto que el Presidente del Consejo ha comunicado a las autoridades de Bilbao su propósito de proponer la celebración de un Consejo de ministros el año próximo en la capital de Vizcaya.

La reunión de ministros en cualquier provincia, permite cordinar el conocimiento y estudio de los problemas que las afectan. Por eso acaso sin esperar al nuevo verano se celebren algunos Consejos en Valencia, Zaragoza, Oviedo, Valladolid, Pamplona, Vitoria, Burgos o León, como ya ha tenido lugar en Sevilla, San Sebastián, Santander y La Coruña.

La Dictadura no desdeña, sino por el contrario, estima en mucho, la vida provincial y entiende que robustecer esta y enaltecerla, es hacer labor patriótica, y en tal concepto sus nombres no omitirán sacrificio personal alguno.»

De la estancia del general Martínez Anido en Santander. Lo que manifiesta a los periodistas

Santander 3

Como ya telegrafié, en las primeras horas de la mañana de ayer llegó a esta capital el general Martínez Anido.

El ministro, desde la estación, se dirigió al Gobierno civil y luego asistió a la inauguración, en nombre del Gobierno, de la Casa de Maternidad.

Hablando con los periodistas, les dijo que el gobernador civil de Santander, cumpliendo órdenes del general Primo de Rivera, había estado a bordo del vapor «Orcoma» para entregar a Mr. Chamberlain una carta y un ramo de flores para su señora.

Aseguró el general Martínez Anido que la tranquilidad en todo el país es completa.

Después de la inauguración de la Casa de Maternidad, el ministro de la Gobernación marchó a la Cabaña para almorzar con don Ramón Pelayo. Por la tarde continuó el viaje a San Sebastián.

La llegada a San Sebastián. Conferencia con el jefe del Gobierno. El general Primo de Rivera a Bilbao. Varias conferencias

San Sebastián 3

En las primeras horas de esta madrugada llegó a San Sebastián el ministro de la Gobernación general Martínez Anido.

Por la mañana conferenció extensamente en el ministerio de Jornada con el jefe del Gobierno general Primo de Rivera.

A las once marchó con el Presidente al pueblo de Ursubil. También iban las hijas del general Primo de Rivera y la señorita de O'Donnell.

Desde dicho pueblo, el general Primo de Rivera se trasladó a Bilbao, de donde regresará a las nueve de la noche.

El general Martínez Anido marchó después al Gobierno civil, donde celebró varias conferencias telefónicas con Madrid.

Seguidamente se trasladó a Pasajes, donde almorzó, dando después un paseo en una gasolinera por la bahía.

Llegada de nueve submarinos. Los beneficios obtenidos en la corrida de Beneficencia

San Sebastián 3

Esta mañana llegaron procedentes de Santander, nueve submarinos que después de hacer varias evoluciones, continuaron hasta Pasajes, donde han quedado fondeados en el puerto.

El alcalde, hablando con los periodistas, les ha manifestado que los beneficios obtenidos en la corrida de Beneficencia celebrada ayer pasan de setenta mil pesetas.

Banquete al Presidente. Elocuente discurso. Emprende el regreso a San Sebastián

Bilbao 3

En el teatro de los Campos Elíseos se celebró esta tarde un banquete organizado por las entidades económicas en honor del jefe del Gobierno y de sus hijas, asistiendo trescientos comensales.

Al final del acto, el marqués de Estella pronunció un hermoso y elocuente discurso, diciendo que al dirigir la palabras a los vizcainos había necesidad de elogiar la actuación de las autoridades de la provincia, excitando a seguir laborando por el engrandecimiento de la región, que es tanto como laborar por el engrandecimiento de la patria.

Prometió recoger las aspiraciones de Vizcaya y añadió que a la patria no solo se la debe defender en trances de peligro, sino contribuyendo en todo momento con el esfuerzo personal a afianzar el concepto de aquella. Gran ovación.

El marqués de Estella continuó diciendo: — Recojo estos aplausos, como muestra de conformidad por nuestra labor y la vuestra unidas en el interés de la patria.

Dedicó las últimas palabras de su brillante discurso a las damas que presenciaban el acto, diciendo: — Para ellas son mi gratitud y los aplausos recibidos.

El general Primo de Rivera marchó después al domicilio del alcalde para descansar, y a las cinco menos cuarto marchó al Certamen del Trabajo, dedicando a esta labor entusiastas y expresivos elogios.

Seguidamente, el Presidente del Consejo emprendió el regreso en automóvil a San Sebastián.

EUSEBIO MORANCHEL
CIRUJANO DENTISTA
Construcción de toda clase de aparatos para la boca en oro y caucho, entificaciones, incrustaciones, y cuantos trabajos son necesarios para la estética y buena masticación.
Extracciones completamente sin dolor.
En este gabinete no interviene ningún operario y sólo el profesional o profesionales.
O'DONNELL, 18

HOTEL FLORIDA
MADRID
200 HABITACIONES todo confort el mejor situado y más económico de los hoteles modernos
Gran Vía, Plaza del Callao

Doctor TOMÉ
de las clínicas Nacionales y Extranjeras
Especialidad en partos y enfermedades del embarazo.—Consulta de matrix y génito-urinarias.—Secretas—Aplicación del 606 y derivados.—Diatermia
Horas de 3 a 7
General Marina, núm. 14, segundo

¡MADRES!
La Denticina Infalible
de D. Justo Fernández Izquierdo,
hoy de su hijo Justo Fernández Muñoz, es conocida hace muchos años por sus maravillosos resultados en la peligrosa dentición de los niños.
Se vende en cajas y recientemente he puesto para la venta por papeles sueltos, sobres con 3 papeles.
Cajas y sobres, llevan en la tapa, el retrato, nombre y firma de
Justo Fernández Izquierdo

Vea usted el 509 FIAT 1928. Muy económico y lujoso
Pruébelo, juzgue y compare
FIAT

La indiscutible elegancia del nuevo Sedan 4 puertas ESSEX SUPER SIX 1928, podrá admirarse en nuestro Salón de Exposición: López Moreno, 14 y 16
José Parres e Hijo Sdad. Ltda.

Toros y novillos

Un banderillero herido en la plaza madrileña

Madrid 3

En esta plaza se lidiaron ayer novillos de Arnauz, que resultaron mansos.

Melchor Delmonte, regular en su primero, al que despachó con gran valentía y superior en su segundo, del que cortó la oreja.

Blanquito, vulgar y gris en sus dos dos enemigos.

Andrés Larezano, dió constantes pruebas de su gran torpeza. En el último bicho que le correspondió matar, oyó un aviso.

El banderillero Pachines, fué alcanzado por uno de los novillos.

El muchacho sufre una cornada, de quince centímetros de profundidad en un muslo. Su estado fué calificado de menos grave.

Los de Avente, cumplieron

Tetuán de las Victorias 3

Las reses de Avente, cumplieron en todos los tercios.

Antonio Sánchez, estuvo en su primero valiente; en su segundo, artístico, por lo que fué ovacionado, y en su tercero, bien.

Ventoldra, en el primero, valiente; en el segundo bien, y en el tercero, superior, cortando una oreja.

Ramón Lacruz y Maravillas

Segovia 3

Se ha celebrado la anunciada corrida lidiándose novillos de Coquilla, que resultaron mansos, siendo uno devuelto al corral.

Ramón Lacruz estuvo valiente, y Antonio García Maravillas, mal.

La empresa fué multada por el pésimo ganado.

A Carreño se le concede la oreja de plata

San Fernando 3

Los novillos de Concha y Sierra, fueron buenos.

Leopoldo Blanco se hizo aplaudir, y el onubense Pedro Carreño, estuvo valentísimo, cortando la oreja de uno de los bichos.

En el último suyo, Carreño se hirió en una pierna con el estoque, teniendo que ser rematado el bicho por Blanco

Rebujina bien con la muleta, pero desgraciado con el estoque.

La oreja de plata que los diestros se disputaban, fué adjudicada a Carreño

El novillero Cabeza se arroja al ruedo como espontáneo. Alternan Enrique Torres y Armillita

Barcelona 3

En la plaza de Toros de las Arenas, se ha celebrado una corrida de toros, lidiándose ganado de Conrado, que cumplió.

Los dos primeros fueron rejoneados por Miguel Cuchet, que estuvo bien, siendo aplaudido.

El novillero Juan Cabeza, se arrojó al ruedo como espontáneo, dando unos lances forminables, que fueron premiados con ovación y música.

El público solicitó del presidente que perdonara a Cabeza, a lo que accedió.

En lidia ordinaria alternaron Enrique Torres, que estuvo valiente en los dos suyos y Armillita, que toreó con lucimiento e inteligencia.

La de beneficencia en San Sebastián. Valencia II y Félix Rodríguez cortan orejas

San Sebastián 3

Con un gran lleno, se ha celebrado la corrida de Beneficencia. En primer la corrida de Beneficencia. En primer lugar se lidiaron novillos de doña Enriqueta de la Coba, que fueron rejoneados por los portugueses Manuel y José Casimiro quienes consiguieron oír aplausos.

El novillero Calderón despachó dichos bichos regularmente.

Luego se lidiaron toros de Urquijo,

ACABAMOS DE RECIBIR EL NUEVO CHASIS

CHEVROLET

Caja de cambios reforzada, con 4 velocidades y provista de un dispositivo especial que permite emplear la fuerza motriz del potente motor Chevrolet, de mayor fuerza y más compresión, para cualquier uso industrial. Frenos a las cuatro ruedas. Eje delantero reforzado y para choques delantero, muy resistente.

A pesar del aumento de precio, por las mejoras mencionadas, mantenemos en beneficio de nuestra distinguida clientela, el precio excepcional de

4.570 pesetas.

En el mes de Septiembre recibiremos 40 chasis para atender a nuestros numerosos pedidos pendientes. **El Chevrolet** sigue siendo el campeón mundial en el ramo de la industria automotriz y fabrica **6.500** coches y camionetas diarios.

Vea Vd. asimismo el **nuevo turismo 1928.**

Precio del **Sedan-Extra-lujo** 4 puertas

5.950 pesetas

J. Parres e Hijo S. L. López Moreno, 14 y 16

ESPECTÁCULOS

KURSAAL. — Extraordinario programa de cine de seis y media a una y media. Exito «Nemesio y sus pantalones» (cómica); estreno de la superproducción «Amor al vuelo» por Douglas M. Lean, y «Esposas pugilistas» (cómica).

por Valencia II, Marcial Lalanda y Félix Rodríguez.

Valencia II, valiente en su primero y colosal en el cuarto, que brindó al general Primo de Rivera ,siéndole concedida la oreja.

Marcial, bien en su primero y valiente en su segundo.

Félix Rodríguez, estuvo valiente y artístico en el tercero y superior en el sexto, del que cortó la oreja.

Cógida de Lorenzo Franco

Zaragoza 3

Los novillos de Conradi, resultaron mansos.

Lorenzo Franco fué cogido en su primero, sufriendo un puntazo en el brazo izquierdo.

Ricardo González hubo de matar cuatro novillos, mostrándose decidido y voluntarioso, y José Calderón defraudó las esperanzas que había hecho concebir al público, recordándose su brillante actuación anterior.

Machaquito, Joselito La Cal y Alejandro

Madrid 3

En la plaza de Vista Alegre se ha celebrado una novillada, lidiándose ganado de Blázquez, que resultó malo, hasta el extremo de ser devueltos dos bichos al corral.

Machaquito y Joselito La Cal estuvieron superiores, y Alejandro excesivamente torpe.

E. Martín Peña

MEDICINA GENERAL

Corazón. Pulmones

Tratamiento de la tuberculosis pulmonar por el NEUMOTORAX artificial

CONSULTA: de 4 a 6

Conde del Serrallo, 11. Teléfono 366

Chicuelo, Gitanillo de Triana y Mariano Rodríguez

Mérida 3

Los toros de Santa Coloma realizaron excelente lidia.

Chicuelo, superior en su primero, oyendo una gran ovación, e inteligente en el cuarto.

Gibanillo de Triana, regular en el segundo y formidable en el quinto, del que se le concedieron las orejas y el rabo.

Mariano Rodríguez, superior en su primero, concediéndosele la oreja.

El último toro, por ser verdaderamente ilidiable, hubo de ser retirado al corral.

Una memorable corrida

Palencia 3

Los toros de Pablo Romero fueron superiores.

Antonio Márquez se mostró artista en su primero, al que toreó con gran valentía, concediéndosele las dos orejas.

En su segundo estuvo mejor, pues realizó una faena inenarrable, y mató colosalmente, cortando también las dos orejas.

Villalta, inteligente en su primero, siendo ovacionado, y superiormente, en el que se le concedieron las dos orejas, por su magistral labor.

Fuentes Bejarano, artístico y superior en su primero, siendo también premiado con doble oreja.

En el sexto estuvo también superior.

El público no se marchóde la plaza, hasta que los espadas se colocaron en el centro del ruedo, para recibir la gran ovación que por su brillantísimo trabajo se les tributraba.

Los toros también fueron ovacionados al arrastre, y, finalmente el público paseó en hombros al reconocedor de la ganadería.

Exito de Justino Mayor

Molina de Aragón 3

Se ha celebrado la primera novillada

LONGINES el mejor reloj

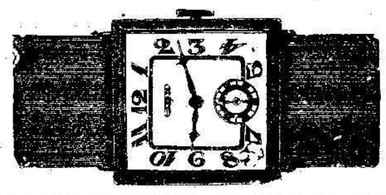

En todo los modelos, los ofrece a precios sin competencia la

JOYERIA MADRID

Alfonso XIII, 4 y 13

Unica casa que importa estos relojes directamente de fábrica

de feria, lidiándose ganado de Ortega, que cumplió.

El diestro Justino Mayor, antes Saleri III, estuvo valentísimo y superior con el estoque, siendo justamente ovacionado.

Cañero, Algabeño y Barrera, cortan orejas

Ceuta 3

Con un lleno completo se ha celebrado la anunciada corrida de toros, lidiándose ganado de Marín Alonso, que resultó flojo.

A la corrida asisten el Gran Visir y el Alto Comisario interino ,don Diego Saavedra.

Cañero demuestra muchas ganas de trabajar, pero tropieza conque los toros no acuden.

Echa pie a tierra y después de hábiles faenas mata a sus dos toros de buenas estocadas, concediéndosele la oreja de uno de ellos.

Algabeño toreó bien de capa y en quites fué muy aplaudido. Después con la muleta realizó una excelente faena en su segundo, al que mató de soberbia estocada. (Ovación y oreja.)

Barrera brinda a la colonia valenciana que ocupa un palco adornado con flores y en el que se observa un cartelón saludando al torero paisano.

A la hora de matar manda retirar a los peones, realizando una faena insuperable, compuesta de todas clases de pases verdaderamente escalofriantes oyendo una enorme ovación que el público le tributa puesto en pie.

Mata de dos estocadas, siéndole concedidas las dos orejas y el rabo.

Las damas arrojan al ruedo sus mantones de Manila cayendo también numerosos sombreros y gorros de los soldados al tiempo que la banda de música toca la popular canción «Valencia.»

Vicente Barrera emocionado saluda desde el centro de la plaza.

El veraneo regio

El ministro de Negocios inglés

Santander 3

A bordo del vapor «Orcoma», ha llegado a este puerto el ministro de Negocios Extranjeros de Inglaterra Mr. Chamberlain.

Su Majestad el Rey saludó al ministro, el cual horas después continuó el viaje, siendo despedido por las autoridades.

Las regatas de traineras

Santander 3

Se han celebrado las tradicionales regatas de traineras, que han resultado interesantísimas.

El recorrido fué de tres millas. La primera tanda tardó 19 minutos y cuarenta segundos y la segunda 20 minutos y 16 segundos.

Más detalles del acto. Asisten los Reyes

Santander 3

La Casa de Maternidad inaugurada ayer en esta capital y de cuyo acto doy cuenta en anterior telegrama, ha sido costeada por la sobrina del marqués de Valdecilla y doña María Luisa Pelayo.

Al acto asistieron los Reyes, el presidente de la Diputación, el Vicario Capitular y otras personalidades.

El presidente de la Diputación, en el discurso pronunciado, dijo que sin la colaboración decidida de la sobrina del marqués de Valdecilla, no se habría podido instalar con tanta magnificencia.

Notas deportivas

El Racing vence al Unión

Madrid 3

Con bastante concurrencia, se celebró ayer un partido de futbol entre los equipos Racing de Madrid y Real Unión.

El encuentro resultó muy interesante, venciendo el primero por seis contra cero.

El Barcelona embarca para España

Montevideo 3

A bordo del trasatlántico «Victoria Eugenia» ha embarcado para España el equipo Barcelona F. C.

Para despedirle acudió al muelle toda la colonia catalana y representaciones de todos los clubs locales.

El campeón de España Gabiola, es descalificado por golpe bajo. El incidente produce gran revuelo entre el público

Santander 3

En la plaza de toros se ha celebrado una velada de boxeo, en la cual el combate más interesante era el que había de verificarse entre el campeón de España, Gabiola y Amador Rodríguez.

En el tercer asalto, Gabiola dió un golpe bajo a Amador, conmoctonándole, lo que produjo extraordinario revuelo.

El árbitro descalificó a Gabiola, siendo tal la indignación del público, que intentó linchar al árbitro.

Los partidos del domingo

Madrid 3

Ayer se celebraron en provincias los siguientes partidos:

En Santander. — El Racing ha conseguió vencer al equipo local por tres contra uno.

En Murcia. — El titular y el Lorca empataron a un tanto.

En Villagarcia. — El titular venció al Celta de Vigo, por seis contra uno.

En Huelva. — El Recreativo de Huelva venció al Extremeño por cuatro contra dos.

En Vitoria. — El Deportivo Alavés obtuvo la victoria sobre el Real Unión de Irún, por cuatro contra dos.

En Logroño. — El Deportivo ganó al Arenas de Guecho, por cinco contra dos.

En Gijón. — Se celebró un partido de futbol, a beneficio del jugador Valentín, que se halla enfermo.

Contendieron dos selecciones integradas, una, por jugadores del Oviedo y del Sporting y otra por otros jugadores.

Después de un encuentro muy interesante, venció la selección en la que figuraban los ovetenses.

En Bilbao. — El Athlétic de Bilbao, venció al Baracaldo por siete contra uno.

Para Blanquear la Dentadura

Librela de la Película Sucia

Y protéjala así contra muchos males graves de los dientes y las encías

PÁSESE Ud. la lengua por encima de los dientes y sentirá esa película. A la luz de los descubrimientos más recientes, se ha encontrado que esa película constituye una amenaza para la belleza de los dientes y la salud de las encías. Es la causa fundamental de la mayor parte de los males de la dentadura y las encías. En ella se reproducen los microbios a millones. Estos, con el sarro, son la causa principal de la piorrea.

La película debe eliminarse diariamente. Por este motivo, los dentistas recomiendan el dentífrico especial para eliminar la película llamado Pepsodent.

Pruebe el Pepsodent

y verá cuán limpios le quedarán los dientes después de usarlo. Fíjese en su blancura una vez están libres de esa película viscosa que los afeaba. Compre un tubo hoy mismo.

Pepsodent

MARCA

El Dentífrico Moderno Americano

8-07-8

CALLISTA

Duquesa de la Victoria, 8. Teléfono 481

R. Torres.—Practicante.—De 3 a 5

FARMACIA de CELIA QUEIPO

ABIERTA TODA LA NOCHE

Alfonso XIII, 2 y Plaza de España.—Teléfono n.º 70

Gran Refresco Granulado Efervescente

"Espumol BRAGULAT"

Se llama la atención en la Plaza de Melilla, a todos los comerciantes revendedores de refresco granulado efervescente, de la inmejorable calidad del refresco BRAGULAT muy conocido en toda España por su exquisito sabor y aroma, y muy superior a ningún otro El precio especial que hago a esta población es más reducido que el de ningún otro fabricante.

Casa fundada en 1909.

Dirigirse para cantidades al por mayor, a DON FRANCISCO BRAGULAT, Borrel, 128.—BARCELONA

DEL EXTRANJERO

Una reunión original. Acuden todas las Marías

Nueva York 3

Comunican de Granfordsville, (Estado de Indiana) que por séptima vez ha tenido lugar en esta ciudad la reunión anual de todas las mujeres de la región que responden al nombre de María.

Según la costumbre, se otorgan premios a la más alta y a la más pequeña, a la más gruesa y a la más delgada, a la María que viene del punto más lejano y a la que primero responde a su nombre a la más leve indicación.

En un saco se encuentran restos humanos

Londres 3

Los detectives de Scotlad Yar, han procedido ayer a la investigación detenida acerca del misterioso saco de mano encontrado en Kigston-Thames, en Surrey, que contenía huesos humanos.

El especializado en Patología señor Bernard Spilsbury, ha examinado el contenido del saco, creyendo que se trata de un crimen.

El traje de los parlamentarios

Londres 3

El corresponsal del «Pioncier Analabad», describe en un artículo la fiesta de la Independencia y la reunión trienal del Jarga en el Parlamento, que acaba de tener lugar en Pagman, nueva capital del Afganistán.

Dice el articulista que el Rey Amanoulan, no se contenta con la adopción de leves medidas para europeizar sus Estados y sus habitantes. La idea del Rey es que la dignidad parlamentaria no se ejerza con el traje usual de los jefes montañeses venidos de todas partes del país, siguiendo largos viajes.

A su llegada a la nueva capital, los diputados quedarán alineados en un gran hall y se les invitará a que se despojen para asistir a las sesiones del Parlamento de sus vestidos para cambiarlos por los europeos.

No satisfecho con esto, ha ordenado que se rasuren las ampulosas barbas.

Aquel que no cumpla lo ordenado, no tendrá acceso en Palacio ni en el Parlamento.

Los neoyorkinos viven en los parques y duermen en las playas

Nueva York 3

La mayor parte de los ministerios se han visto obligados a cerrar los despachos a consecuencia del enorme calor que se deja sentir.

El termómetro marca 33 grados a la sombra. La multitud invade los parques en busca de un poco de fresco.

La tormenta que descargó ayer sobre Nueva York, no ha hecho descender la temperatura.

Se repiten los casos de insolación, habiendo muerto cuatro personas.

La mayoría de la gente se dirige a la playa para pasar la noche.

La situación política en Méjico

Interesante discurso del general Calles

Méjico 3

En la sesión de cláusura del Parlamento, el general Calles pronunció un discurso en favor de la política civil, diciendo que hay que acabar con el caudillaje militar.

Preconizó la formación de un partido que represente a los clericales con objeto de que éstos tengan representantes en el Gobierno, y por último dijo que era su decidido propósito de no presentarse para ser reelegido Presidente de la República.

Información de Cataluña

Checoeslovaquia concurrirá a la Exposición de Barcelona

Barcelona 3

Se sabe que el Gobierno de Checoeslovaquia concurrirá a la exposición internacional de Barcelona, para lo cual próximamente vendrá a esta capital una delegación de aquel país.

NOTICIAS DIVERSAS

Estreno de un sainete

Madrid 3

En el teatro Novedades se celebró anoche el estreno de un sainete de ambiente andaluz, original, el libreto, de los señores Sevilla y Carreño, y la música del maestro Alonso.

El estreno de este nuevo sainete constituyó un franco éxito para los autores que fueron muy aplaudidos.

Un crimen en Vallecas

Madrid 3

En el vecino pueblo de Vallecas, a las cinco de la madrugada, un grupo de trasnochadores, después de pasar la noche jugando al mus, llegaron a una taberna situada en la calle de las Aguas, donde después de beber unas copas, comenzaron a discutir acaloradamente.

El tabernero, en vista de que la cosa iba tomando mal cariz, les hizo salir a la calle.

La discusión continuó y hasta tal punto se excitaron los ánimos, que Pedro Moreno Gil, de 52 años de edad, natural de Mola, y Sebastián Serrano natural de Villares, llegaron a las manos.

Pedro, haciendo uso de una navaja, dió a su contrincante, tan terrible puñalada en el pecho, que le produjo la muerte. Después de cometido el hecho se dió a la fuga.

La Benemérita que acudió momentos después al lugar del suceso, realizó diversas gestiones que dieron por resultado la detención de Pedro.

En memoria de Menéndez Pallarés

Madrid 3

Un grupo de republicanos estuvo ayer en el cementerio civil, depositando ramos de flores sobre la tumba donde descansan los restos del señor Menéndez Pallarés, con motivo de cumplirse el aniversario de su muerte.

Asistieron también bastantes señoras, y los señores Hita, Artigas y Arpón.

El señor Albornoz pronunció sentidísimo discurso en el que dedicó un recuerdo a las grandes figuras del republicanismo español muertos en estos últimos años.

Después los concurrentes desfilaron ante el hijo del señor Menéndez Pallarés, que se hallaba presente.

Los concurrentes también depositaron flores sobre la tumba del doctor Simarro.

RUPERTO PRADO

Abogado, procurador y corredor de comercio, Avenida del General Aizpuru, número 6. Teléfono, 416.

SANSON

GRAN VINO QUINADO

EL MEJOR APERITIVO Y EL MEJOR RECONSTITUYENTE

De la zona francesa

El crimen de Sidi Yahia

Rabat 3

Nada de sensacional puede comunicarse hoy respecto al crimen de Sidi Yahia.

El jefe de Seguridad de la región espera detener prontamente a los dos asesinos de la familia Blanchard.

De la zona Occidental

TERRITORIO DE TETUÁN

La labor de los médicos de las Intervenciones

Tetuán 3

Los médicos pertenecientes a las Intervenciones Militares vienen realizando una activa labor sanitaria que es acogida por los indígenas con gran satisfacción.

Durante el primer semestre de este año, los citados médicos han prestado asistencia a más de 115.000 indígenas.

Regreso del general García Benítez. Autorización para volar sobre la zona

Tetuán 3

Procedente de las Circunscripciones de Melilla y el Rif, ha regresado esta tarde el general García Benítez, acudiendo a esperarle las autoridades y comisiones.

Ha sido autorizado para volar sobre la zona, un aparato en el que viajan el vizconde de Savour y su esposa.

El hijo del duque del Infantado gravísimamente herido

Tetuán 3

En la carretera de corcunvalación chocaron hoy dos motocicletas resultando gravemente herido el teniente de la Méhal-la de Tetuán D. Jaime Arteaga, hijo del duque del Infantado.

El señor Arteaga ingresó en el hospital, donde se le ha apreciado la fractura de la base del cráneo.

Se ha telegrafiado a la familia dándole cuenta del sensible accidente.

El hermano del herido teniente de Ingenieros, duque de Francavilla, no se separa de la cabecera.

En la otra motocicleta iba un moro joven habiendo sido debido el accidente a un falso viraje hecho por éste.

CORRESPONSAL

CIRCUNSCRIPCIÓN DE CEUTA

Regreso del general Millán Astray

Ceuta 3

Hoy ha regresado de la península el general jefe de esta Circunscripción, don José Millán Astray.

Para recibirle acudieron al muelle todos los jefes y oficiales francos de servicio.

El general Millán Astray se hizo inmediatamente cargo del mando de esta Circunscripción.

CORRESPONSAL

Enfermedades de la BOCA y DIENTES

J. DOMINGO

MÉDICO ODONTÓLOGO

CONSULTA: DE 10 a 1 y de 4 a 6

Calle Prim, 15, 2.º, derecha

(frente al nuevo Hotel Reina Victoria)

PALUDISMO

En la imposibilidad de hacer llegar a todos los señores **MÉDICOS** literatura y muestras del producto

SMALARINA CREMONESE

del **Consorzio Neoterático de Roma** rogamos a dichos señores quieran pedirla a las direcciones que indicamos abajo.

La **SMALARINA CREMONESE** fué experimentada bajo el **control oficial del Gobierno italiano** con indiscutible éxito: no contiene quinina: es una cura biológica que estimula la reacción orgánica en el individuo; una sola caja de comprimidos **SMALARINA cura al enfermo y lo inmuniza.**

Contestamos solo a los señores Sanitarios.

COMERCIAL TAMAGNO S. A. Apartado 224, Barcelona. Agente de venta para el Marruecos: D. José Alemany, OD'onnell, 23, MELILLA

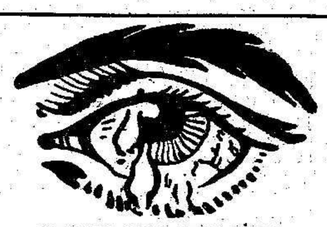

SALVE VD. SUS OJOS

Ojos llorosos o encarnados, puntos negros que danzan ante los ojos, desvanecimientos causados por una luz demasiado viva, jaqueca después de un trabajo atento, picazón y sensación de grano de arena bajo los párpados, he aquí algunos de los fenómenos que usted experimenta. Son los signos ciertos de una debilidad de la vista, un aviso de que el momento es crítico para curarse, si quiere usted conservar sus ojos.

EL "IRIDAL"

desinfecta, sanea, tonifica el ojo, le desembaraza de sus impurezas, le devuelve su libre juego y su vigor.

24.000 enfermos

de todas las edades tratados con el **IRIDAL** han sido aliviados y curados. Las numerosas atestaciones recibidas constituyen la prueba. Curados con el **IRIDAL** los miopes y los présbitas recobran la vista normal; la conjuntivitis, la blefaritis, el glaucoma, son curados; la tan temible catarata se detiene francamente en su evolución y cede ante el tratamiento.

Sus ojos de V. no son perdidos

sépalo usted bien; para los síntomas inquietantes que usted siente, el **IRIDAL** le procura alivio, mejoría y curación.

Pida usted el folleto «Las enfermedades de los ojos», que se envía gratuitamente a petición dirigida al agente exclusivo.

De venta, don José ALEMANY. Calle O'Donnell, 23. El frasco pesetas 6.

DE SOCIEDAD

El domingo llegaron de Málaga a bordo del vapor correo «A. Lázaro», don Luis Asensio; don José Ruiz López, don Manuel Artes, don José Bravo, don Félix Sedano, don Julio Sanz, don José Navarro, don Fernando Amaya, don Alberto Rivas, don José León, don Federico Valverde, don José Bonilla, don Hipólito Díez, don Francisco Abad, don Yamín Chocrón y acompañado de su familia don Rafael Alvarez Claro.

De Almería, llegaron a bordo del vapor «M. Espalta», don Diego Menchón, don Federico Halcón, don Pedro Núñez, y don José Vicente.

De Ceuta, don José Martín, don Manuel Suárez, don José Jiménez, don Manuel Vera, don Félix Sedeño y don Andrés Quintana.

Por la tarde marcharon para Málaga, don Enrique Díaz, don Eloy Fernández, don José M. Orgea, don Francisco Roig, don Luis Racusa, don Rafael Robert, don Manuel del Campo, don Rogelio Domenech, don Enrique Velázquez, don Julio Vilaplana, don Juan Contreras, don Pedro Lanero y el ingeniero agrónomo don Carlos Cremades.

También marcharon a la península, acompañados de sus respectivas familias, el farmacéutico Mayor don Francisco de Cala y su hijo el farmacéutico segundo don Ricardo de Cala, el capitán de Infantería don Serapio Martínez y el Ingeniero subdirector de la Compañía Española de Minas del Rif don Alejandro Conde.

Para Almería, marcharon don Eladio Barrientos, doña Rosa Vilchez, don Francisco Alcaraz, don Rafael Madolell, don Antonio Hernández, don Salvador Moreno, don Antonio Olivares, don Rafael Cano, don Francisco Artes, don Juan Belmonte, don Félix Fernández y don José Martín.

Para Orán y Alicante, don Federico Valverde, don Pedro Torices, don Antonio Salón, don Jerónimo Dorado, don José Vizcaíno y doña Josefa Más Botella.

Para Barcelona, la señora e hijas del capitán del vapor «Barceló» don Alejandro Guzmán.

Ayer a bordo del vapor «Atlante» llegaron de la vecina capital malagueña don Manuel González, doña Pilar Echenique, doña Damiana Almendariz, con su familia don Isaac Botebol, don Arístides Franes, don Fernando García, don Roberto Pomata, don Enrique Osés, don Fulgencio Portero, don Miguel Gorrías, don Pedro Martínez y don Juan Pruneda.

Acompañado de su señora, regresó después de permanecer una temporada en la península, el capitán de Infantería don Francisco de Gregori.

Acompañado de su señora, regresó desa, ha llegado de la península el capitán alumno de la Escuela Superior de Guerra don Carmelo Medrano.

Por la tarde marcharon para Málaga don Serafín Vera, don Tomás Mantecón, don Tomás Guerrero, don Julio Barrios, don Francisco López, don José Benarroch, don Benigno García, don Antonio Ruiz, don Ambrosio Utrera, don José Navarro, don Juan Ros, don Rafael Melgares, don José Roca, doña Pilar Moya y acompañados de sus respectivas familias don Arturo López Fernández, don Emilio Hermida, don Enrique Martín y don Serafín Vera.

Han regresado a la península, después de permanecer en esta varios días, los Reverendos Padres Jesuitas Fray Anselmo López y Fray Rafael Messeguer.

Ha marchado a Segovia, la señora viuda de Pedrosa Carretero, acompañada de su hijo el alumno de la Academia de Artillería don Enrique Pedrosa Barraca.

Acompañado de su señora marchará mañana a Larache, donde pasará una temporada al lado de sus hijos, el jefe de Sanidad Militar de esta Circunscripción, teniente coronel médico don José del Buey.

Ha llegado procedente de Madrid el doctor don Enrique Orti, hermano político del teniente de Intendencia don Salvador Pomata.

—

En unión de su señora y bellas hijas Pepita y Paquita, ha regresado de Málaga, donde ha pasado una breve temporada con motivo de las fiestas que se han celebrado, nuestro querido compañero, el redactor-jefe don José Ferrín.

—

En la iglesia Castrense se celebró ayer el bautizo de un niño, hijo del veterinario primero con destino en las Intervenciones Militares, don Eduardo Carmona Naranjo.

La pila bautismal aparecía adornada profusamente con luces y flores. Ofició en la ceremonia el culto capellán don Luis Foncillas.

Apadrinaron al nuevo cristiano, que recibió el nombre de Mariano, el veterinario primero don José Virgos Aguilar y doña Manuela Ordóñez Rapadán.

En la iglesia del Sagrado Corazón se ha celebrado el bautizo de un niño, hijo de don Emilio Villena Platero.

Se impuso al nuevo cristiano el nombre de Rafael y fué apadrinado por don Justo Villena Platero y su señora daña María Melgares García.

En el mismo templo le han sido impuestas las aguas del bautismo a un niño, hijo de don Vicente Maeso Tortosa.

Fueron padrinos del nuevo cristiano don Salvador Montes Hoyos y su señora doña Dolores García Manjón, imponiéndosele el nombre de Carlos.

Los invitados a estos actos fueron obsequiados espléndidamente.

—

Se encuentra mejorada de la enfermedad que le aqueja, la preciosa niña hija del oficial de Correos don Francisco Martínez Bastual.

Doctor REMACHA
MÉDICO MILITAR
Cirugía General.—Vías Urinarias.
Sífilis.—606—914—I.116—132
Bismutoterapia
Rayos X. Electroterapia. Microscopía
CONSULTA DE 5 A 7
GENERAL MARINA, 11

Dr. Gómez Lachica
MEDICO MILITAR
Especialista en enfermedades del pecho y enfermedades de los niños
MEDICINA GENERAL
CONSULTA DE 4 á 7
Calle de Prim, núm. 3, pral. derecha
Visita también a domicilio
Los avisos para asistencia domiciliaria, pueden dejarse en la expresada calle de Prim, núm. 3, o en la de Polavieja, 62, o bien por teléfono núm. 414.
Después de las nueve de la noche no admito avisos, salvo los de los enfermos que ya esté asistiendo con anterioridad.

Almacén de las Minas
PABLO MARTÍN ALONSO
Proveedor de la Cooperativa del Ministerio de la Guerra
Uniformes militares a la medida. Trajes hechos en calidades buenas, para caballeros y niños. Géneros de punto. Camisería. Colchas de seda. Juegos de cama. Mantelerías. Géneros blancos de las marcas más acreditadas para sábanas y ropa interior. Trajes de baño gran novedad para señoras y niñas. Grandes novedades en pañería. Americanas sport gran fantasía y pantalones Tennis.
Crédito, 10 meses de plazo.
Al contado 10 °/o de descuento
ALFONSO XIII, 32. MELILLA

PREPARACIONES EN CURSO EN "EDITORIAL REUS"
CASA FUNDADA EN 1852

INTERVENTORES DE FONDOS Y OFICIALES DE GOBERNACION. — Profesores: Sres. Barahona, Frías, Sánchez Santillana y Angulo. 50 y 40 ptas. mes. Contestaciones, 25 y 30 pts.

DELINEANTES DE OBRAS PUBLICAS Y DEL INSTITUTO GEOGRAFICO. — Señores Moya y Ventosa. 50 ptas. mes.

LIQUIDACIONES DE UTILIDADES.— Sres. Prados, Camps y Gómez Arregui. 85 pesetas. Contestaciones, 50 ptas.

INSPECTORES MUNICIPALES DE SANIDAD. — Sres. García Hurtado y jefes de la Beneficencia Municipal. 60 pats. mes. Contestaciones, 15 ptas.

MAGISTERIO NACIONAL. — Sres. Ballester, Ruiz Magán y Morcuende. Mes 40 ptas. Contestaciones, 60 ptas.

AYUDANTES DEL SERVICIO AGRONOMICO. — Preparación por jefes del Cuerpo, 50 ptas. mes. Constestaciones, 50 ptas.

CORREOS Y TELEGRAFOS (aspirantes). — Preparación por jefes y oficiales de ambos Cuerpos. 40 ptas. mes.

NOTARIAS (determinadas y entre notario), REGISTROS, JUDICATURA, ABOGADOS DEL ESTADO, SECRETARIOS JUDICIALES Y JURIDICO MILITAR. — Señores Campuzano, De Benito, Aguado, Frías y Querezaju, Fragoso e Izquierdo. 100 ptas. Contestaciones completas.

PERICIAL Y AUXILIAR DE CONTABILIDAD. — Sres. Fábregas del Pilar, Camps, Prados, Torá y Ajamil. 75 y 40 ptas. Contestaciones, 30 ptas.

ADUANAS (pericial, administrativo y mecanógrafos). — Sres. Hera, Pacheco y Morcuende. Mes: 60, 40 y 40. Contestaciones, 80 y 30.

POLICIA. — Sres. Azquierdo, Llardent, Monterde y Morcuende. 30 ptas. Contestaciones, 15 ptas.

SECRETARIOS DE AYUNTAMIENTO. Sres. Barahona, Frías y Santillana. 75 pesetas (primera) y 35 (segunda). Contestaciones, 75 y 30 ptas.

FACULTAD DE DERECHO Y BACHILLERATO. — Profesores especializados. 15 pesetas.

PREPARACION GENERAL. Para toda convocatoria. Sres. Proy y Ruiz Magán. 25 pesetas mes.

TAQUIGRAFIA Y MECANOGRAFIA.— Sr. Estirado. 15 y 10 pesetas.

CENTRO «EDITORIAL REUS»

Unico título de la casa fundada en 1852, y domiciliada en

Preciados, 1.-Madrid

Nuestra Empresa no tiene, con su nombre, ningún Instituto; exhibe los éxitos en su librería de **Preciados, 6,** y no oculta los nombres de su profesorado, como garantía máxima de todo opositor

Raquitismo
Antes de que sea incurable dad a vuestros hijos el poderoso Jarabe
HIPOFOSFITOS SALUD
Cerca de medio siglo de éxito creciente.
Aprobado por la Real Academia de Medicina
Pedid JARABE SALUD para evitar imitaciones.

MANUEL MONCADA
MÉDICO
MEDICINA GENERAL
Niños y asistencia a partos
Consulta: de 3 a 5
Visita a domicilio
Salamanca, 30, principal (Barrio Real)
Teléfono 510

INTERVENCIONES MILITARES DE LA ZONA DE MELILLA

Autorizadas por la Superioridad la oficina Central de Melilla y la Mehal-la Jalifiana de Melilla número 2, para contratar el suministro de pan y pienso de su personal y ganado, en la Circunscripción de Melilla, se hace público por el presente anuncio a fin de que las personas que lo deseen; puedan presentar ofertas para el concurso que se celebrará a las once horas del día 12 del actual mes de Septiembre en la Oficina Central de Intervención y Tropas Jalifianas (Plaza de Armas), haciendo presente que tanto en esta Pagaduría como en la de la Mehal-la mencionada, se encuentra a disposición de los concursantes, todos los días laborables de diez a doce, el pliego de condiciones para este suministro, significando a los adjudicatarios que el importe de este anuncio será por cuenta de los mismos.

Melilla 3 de Septiembre de 1928. — El Coronel Jefe, Alvarez Caque. — (Rubricado).

3'65 Bujías CHAMPION.—Todos modelos.—Descuentos a revendedores.—Agentes exclusivos, José Parres e Hijo, S. L.—López Moreno, 13 y 15.

Convalecientes, vuestro organismo está debilitado. Es una puerta abierta a la infección: cerrad esa puerta. **La Solución Pautauberge** os ayudará, al fortalecer vuestros pulmones y todo vuestro orga-
L. Pautauberge, París, y todas Farmacias.

NIÑOS ENFERMOS
CONSULTA DE LA ESPECIALIDAD
Medicina y Cirujía General: De 2 á 4
EDUARDO GARCIA SÁNCHEZ
MEDICO MILITAR
Alfonso XIII, 2. Teléfono núm. 508

NOTAS MARÍTIMAS

Buques entrados

«Atlante», de Málaga, con correspondencia, pasaje y carga.

«Cabo Toriñana», de Barcelona, con pasaje y carga.

«Eretza Mendi», de Civitavechia, en lastre, por mineral.

Salidos

«Atlante», para Málaga, con correspondencia, pasaje y carga.

«Barceló», para Villa Sanjurjo con pasaje y correspondencia.

«Cabo Toriñana», para Bilbao y escalas, con pasaje y carga.

«Marietta Nomikos», para Bagnoli, con mineral.

«San Juan», para Villa Sanjurjo, con carga.

Pailebot «Villa de Aspe», para Alicante, en lastre.

«Humilitas», para Rotterdam, con mineral.

Con mineral

Con rumbo a Bagnoli y Rotterdam, salieron los vapores «Marietta Nomikos», y «Humilitas», conduciendo respectivamente 3.500 y 6.300 toneladas de mineral de los yacimientos de las Compañías Española de Minas del Rif y Setolazar.

De interés

La revista oficial «Aviso de los Navegantes», da cuenta de haber sido levantadas las almadrabas denominadas Las Torres y La Higuera, situadas en las proximidades de Huelva; la almadraba Punta de Isla, sita en aguas de la provincia marítima de Cádiz y la denominada Torre de la Atalaya, en las proximidades de Conil.

REGISTRO CIVIL

Nacimientos. — Francisco Castillo Lupión. Eduardo Castillo Lupión, Manuel Fernández Carro, José Rodríguez Salmerón, Gabriel Molina Palomo, Francisco Narváez Fernández, Carmen Piñón Amate, Simón Belilty Errail, Cristóbal López López e Ignacia Criado Gallardo.

Defunciones. — Antonio Martín Muñoz, 25 años, schok traumático; Adela Galbán Martín, 20 meses, schok traumático; Teodoro Ramírez Santos, 28 años, tuberculosis pulmonar; Francisco Rodríguez Arcos, 10 meses, gastro-enteritis aguda; Evaristo García Sánchez, 2 años, enteritis, y Rafael Tans Forner, 22 años edema pulmonar.

ELIXIR ESTOMACAL SAIZ DE CARLOS
Tonifica, ayuda a las digestiones y abre el apetito, curando las molestias del
ESTOMAGO E INTESTINOS
DOLOR DE ESTÓMAGO, DISPEPSIA, ACEDÍAS Y VÓMITOS, INAPETENCIA, DIARREAS EN NIÑOS Y ADULTOS, DILATACIÓN Y ÚLCERA DEL ESTÓMAGO DISENTERÍA, etc.
Muy usado contra las diarreas de los niños incluso en la época del destete y dentición. Es inofensivo y de gusto agradable.
VENTA: Principales farmacias del mundo.

Doctor Espona Ristol
Exinterno del Hospital Clínico de Barcelona
MEDICINA GENERAL
Asistencia a partos
CONSULTA DE 3 á 5
General Marina, 2
(Al lado de la Trasmediterránea)
Para avisos a domicilio, en la confitería «La Palma»

SEÑORAS
Lo barato es caro, desconfíen de los **PLISADOS** a cartón y plancha.
Los elegantes y duraderos los hace la máquina ETHEIX única en Melilla, en
LA INNOVACIÓN
General Marina, 18

Doctor A. Mora
(Del Instituto Alfonso XIII)
ANÁLISIS CLÍNICOS
Carlos de Arellano, número 7
Consulta de 4 á 5

Cretonas, Madras, Stores, Cortinas, Visillos, Cojines, Alfombras
La Villa de Madrid
La que más barato vende

Doctor M. AMIEVA
Jefe de equipo quirúrgico
Cirujano de los hospitales
PAGÉS Y CRUZ ROJA
Cirujía, Diatermia, Vías urinarias.
DE 3 Á 6
Conde del Serrallo, número 13, principal

Gran Sastrería
RICARDO FIUS
Trajes y Gabanes
Uniformes Militares
ALFONSO XIII, 6. Teléfono 33

PLAZA Y CAMPO

Ha regresado de Ceuta y Tetuán el Delegado de Cables don Rafael Jiménez.

Uno de estos días marchará nuevacente para proceder al arreglo de los cables que se hallan averiados.

—Ha marchado a la península en uso de permiso, el oficial de Telégrafos don Nicolás Sánchez Garrido, y hoy marchará el oficial del mismo Cuerpo don Rodolfo Jiménez. También para asistir a la boda de su hijo, el teniente de Intendencia don Salvador Pomata, ha llegado de Madrid, el auxiliar de Telégrafos don Salvador Pomata Capellán.

* * *

En la Depositaría de Hacienda se efectuaron ayer pagos por la suma de 1.474.301,20 pesetas, ingresando la cantidad de 612,31.

—El día 10 del corriente terminará el plazo para abonar, sin recargo, la contribución industrial, correspondiente al tercer trimestre del año actual.

* * *

Presidida por el señor de las Cuevas, esta tarde a las cinco se reunirá la Junta directiva de la Asociación de la Prensa.

* * *

Ha marchado a Fez, donde tiene su residencia, el padre del acaudalado musulmán, vocal suplente de la Junta Municipal Sidi Hamed Amor.

* * *

A Madrid marcharon en uso de permiso, el capitán de las Intervenciones don Luís Hermida; teniente de las Intervenciones don Fabián de Caso, y el teniente médico don Antonio Amor Tejedor.

—Terminado el permiso que disfrutaban, han regresado de la península el capitán médico don Ignacio Iribarren y el teniente don Bernardo García López, afectos a las Intervenciones Militares.

* * *

Ayer comenzaron a prestar servicio en este Centro de Telégrafos, los aspirantes de dicho Cuerpo señores Sánchez Toscano y Blanco.

* * *

El nuevo Hudson Super Six, modelo 1928, no corre; vuela.

* * *

En Senhaya se han recogido dos gumías; en Beni Uriaguel, 100 cartuchos; en Beni Tuzin, dos fusiles Remington, una gumía, 150 cartuchos, un mosquetón y unos prismáticos; y en Benibuchivet, un fusil Remington.

* * *

Después de haber tomado brillante parte en las tiradas de esgrima de la Olimpiada de Amsterdan, regresó el farmacéutico segundo don Armando Alemán.

* * *

De Herráiz llegó el aparato Breguet núm. 20, en servicio de correo. Por la tarde marchó al citado aerodromo, realizando el mismo servicio.

—En la noche del domingo realizó un nuevo vuelo sobre la ciudad, el hidroavión Dornier, 2.

Este aparato marchó ayer a Ceuta pilotado por el comandante Rubio.

—Varios aparatos Breguets realizaron vuelos de instrucción.

—Procedentes de Sevilla llegarán hoy tres aparatos, uno de ellos pilotado por el capitán Ordiales.

* * *

Procedente del campamento de Dar Drius llegó ayer a la plaza el batallón de Cazadores de Africa, 17.

—A bordo del «España, 5», llegó de la Circunscripción del Rif, el batallón de Cazadores de Africa, 18.

* * *

Terminada la comisión del servicio que se le confirió en la Aduana de Villa Sanjurjo, ha regresado el auxiliar de esta Aduana don Alfonso Cañamaque.

* * *

Don Manuel Espejo, Procurador de Tribunales, ha trasladado su despacho a calle General Marina, 12.

* * *

Se ha verificado la reapertura del café Marina, con servicio por seis lindísimas señoritas. Consumación especial.

En breve debut del trío «Casuso», compuesto de dos distinguidas señoritas y un caballero.

Arte, belleza y juventud. El trío «Casuso» es la agrupación más excelente que viaje por España. Repertorio de obras clásicas y bailables, figurando tangos, shimis, charlestón, etc.

El dueño del establecimiento garantiza la seriedad y el buen orden.—R.

CULTOS

Iglesia del Sagrado Corazón

Misas de siete y media a diez y media.

Por la tarde a las seis y media, reunión de señoras de las Conferencias de San Vicente de Paul.

A las siete y media, Santo Rosario.

Iglesia Castrense

Misas a las nueve, nueve y media y diez.

Las misas de nueve y nueve y media, serán de Hora Santa.

A las nueve y media, se dirá una misa por la Asociación de Señoras de Santa Bárbara de los Artilleros, en el altar de la Virgen.

Por la tarde a las siete, Santo Rosario.

SUBASTA

A las 1 de la tarde del próximo día 5 y en la secretaría del Club Melilla, se subastará, conforme al pliego de condiciones, la madera empleada en el balneario de esta Sociedad.

El presidente, — Alfonso Sainz.

J. BARRIENTOS
DEL INSTITUTO RUBIO
Consulta especial de enfermedades de mujer y niños. De 4 a 6
Sor Josefina, 8, pral. izquierda
TELÉFONO 238

Dr. Moreno Sevilla
Excatedrático auxiliar de la Facultad de Medicina de Granada
Cirugía general y vías urinarias
Cura radical de las Hernias.—Diatermia
CONSULTA DE 4 á 6
O'DONELL, NÚM. 16, 1.° TELÉFONO 83

AVISO
Americanas punto. 30 pts.
Pantalones tennis. 15 „
Trajes dril. . . 16 „
La Pilarica

Dr. J. BERNARDI
Enfermedades nerviosas
MEDICINA GENERAL
CONSULTA: de 4 a 6
ALFONSO XIII, 7, GRANADA, 5. — TELÉFONO 26

CONSULTORIO DENTAL
DE RODRIGO MORANCHEL
Odontólogo de los Hospitales Militares
Correcciones ortodóncicas. Prótesis maxilofaciales. Enfermedades de boca y dientes.
CASTILLA, 11 (Barrio Real)
Horas de consulta: de 12 a 1 y de 3 a 5

YRISSARRI—Abogado
Ejercente en Melilla desde el año 1908
Herencias,
Propiedades, Asuntos Mercantiles
Horas de Consulta: de 3 a 5 de la tarde
Plaza de Menendez Pelayo, núm. 2

SARNA El producto patentado SULFURETO CABALLERO no tiene los inconvenientes de los demás sulfuretos y cura la sarna en diez minutos.
DE VENTA EN MELILLA:
Farmacia, Alfonso XIII, 35. Folleto gratis

DODGE BROTHERS
TOURING CAR
LOS MEJORES COCHES DE TURISMO

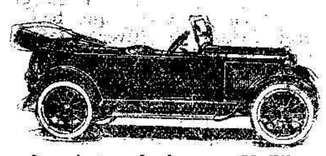

Agentes exclusivos en Melilla:
Compañía Española de Colonización
Plaza de España, 2

DOCTOR JURADO
MEDICINA GENERAL
CONSULTA de 2 a 4
Arturo Reyes, 5, principal, izquierda

MANUEL VARELA
SASTRE
Cortados de academia y profesional
O'Donnell, 35. Melilla.

LETRAS DE LUTO

En Zaragoza ha dejado de existir, a consecuencia de la grave enfermedad que venía aquejándole, la bondadosa y respetable señora madre del habilitado de los Servicios de Hacienda en esta zona de protectorado, don Antonio Ibáñez.

La desgracia ha producido sincero pesar entre las numerosas amistades de la familia doliente, que profesaban gran afecto a la finada, por las excelentes prendas de carácter que le adornaban.

Remita la apenada familia la expresión de nuestro pésame más sentido.

* * *

En el cementerio de la Purísima Concepción, ha recibido sepultura el cadáver del soldado del regimiento de Africa, Rafael Taus Farner, que falleció en el hospital Pagés, a consecuencia de enfermedad común.

Descanse en paz.

Al hilo de las tablas

El día siete del corriente mes, volverá a torear, ya restablecido de la herida que sufrió en una plaza del Norte, el diestro Martín Agüero. La reaparición será en Villena.

—Leemos que el novillero Clásico, ha decidido dar el salto definitivo, haciéndose matador de toros, en Játiva, de manos de Félix Rodríguez y actuando de testigo Vicente Barrera.

—También el día siete de este mes habrá corrida en Barbastro, toreando los diestros Villalta, Barrera y Armillita Chicó. Los toros serán de Pérez Tabernero.

—A Chicuelo, además de las que lleva toreadas, le quedan las siguientes corridas para Septiembre:

El 2, en Mérida; 6, en Cuenca; 8, en Murcia; 9, en Albacete; 10, en Villanueva del Arzobispo; 11, en Albacete; 12, en Cehegín; 13 y 14, en Salamanca; 16, en Oviedo; 17, en Valladolid; 21, en Logroño; 23, en Valladolid; 24, en Barcelona; 27, en Madrid; 28, en Sevilla y el 30, en Granada (inauguración de aquella plaza Monumental).

—El 23 de Septiembre, Fausto Barajas, Fuentes Bejarano y el menor de los Armillitas se las habrán con seis bichos de Veragua, en la plaza de Requena.

NOTAS DEPORTIVAS

Melilla vence a la Hípica por 3-2

Asistimos el domingo al encuentro entre el equipo subcampeón local y el del Melilla, cuyo partido había llamado poderosamente la atención, por la reforma introducida en las filas de la Real Sociedad Hípica, y más que nada por tratarse de los dos equipos que han de enfrentarse con el que ha de actuar en Melilla durante las próximas fiestas, y que, según informes de fuente autorizada, ha de ser el primer equipo del Málaga F. C.

La reforma llevada a cabo en el equipo de la Real Sociedad Hípica, consiste en haber cubierto los puestos de medio ala izquierda e interior derecha, con los notables equipiers Palanca y Roura, respectivamente, ambos pertenecientes al equipo de Ingenieros.

Apesar de lo desapacible de la tarde, asistió numeroso público.

El juego desarrollado durante la mayor parte del encuentro, fué muy deficiente, unas veces por la violencia a que recurrieron los combatientes, y otras por la falta de compenetración observada en las líneas. Esto sucedió de modo principalísimo en el equipo de la Real Sociedad Hípica, que dada la calidad de los jugadores que lo integraban, era de esperar que la ventaja estaría de su parte.

Sin embargo, no sucedió así, por obra y gracia de la codicia y entusiasmo de que dieron prueba los melillistas, los cuales salieron anteayer al campo dispuestos a demostrar el buen papel que sabrán hacer ante el Málaga, en el caso de que este equipo nos visite. Así pues, los jugadores rojinegros, en las ocasiones que se emplearon a fondo, consiguieron anular la labor del renombrado conjunto que defendió el pasado domingo los colores de la Sociedad Hípica. Y lo lograron, no por la técnica futbolística que emplearon en sus jugadas, que de esto se vió poco durante toda la tarde, sino por esa habilidad tan peculiar en los melillistas, que tantas veces le ha concedido la victoria.

El arbitraje, un tanto desacertado, y la actitud levantisca de una gran parte del público contribuyeron no poco a que se promovieran altercados en los que algunas veces intervinieron los jugadores cosa que tanto perjudica al buen nombre del deporte futbolístico.

La fuerza pública, tendrá al fin que intervenir, si se quieren evitar los desmanes que casi a diario presenciamos en nuestro campo de deportes.

Pero hablemos del partido, que si bien es verdad que no fué uno de los más interesantes, nos permitió presenciar algunas jugadas de mucho mérito, especialmente en el primer tiempo.

El juego dió comienzo con viento en contra de los de la Hípica; quienes antes de que transcurrieran los primeros cinco minutos de juego, consiguieron apuntarse el primer goal de la tarde merced a un exceso de confianza del meta Fernández, el cual por ceder la acción al defensa Angel, se alejó de la dirección que traía la pelota, dejándole libre el paso.

Tras unos arranques de la delantera melillista, terminados en chuts de Rafael y Melchor, y unos centros bastante medianos del extremo derecha Juanito, vino un corner contra la Hípica, que al ser sacado por Miró, permitió realizar al meta de la Hípica una valiente jugada, despejando la pelota con las manos, no obstante el acoso a que lo tenían sometido los contrarios.

Siguieron a esto dos corners contra la portería melillista, uno de ellos despejado por Mantas y otro por Miró, con la cabeza, y otros dos a favor de los del Melilla, el primero de poco efecto y el segundo de alguna más brillantez, por una salida del portero Navas.

A partir de los primeros veinte minutos de juego, este muchacho estuvo hecho un verdadero jabato, parando todo cuanto le tiraron con una maestría, y acierto que le valieron muchos aplausos.

El trío central Melchor, Rafael y Martín, se destacó de modo notable, en los estupendos chuts con que pretendió batir la portería del coloso Navas.

Cuando finalizaba el primer tiempo, ejecutaron los melillistas una mano contra la portería contraria. El tiro fué colosalmente rematado por el interior Melchor, logrando de este modo empatar a un goal.

Pocos minutos después, acrecentado el entusiasmo de los jugadores del Melilla, éstos se estacionaron ante la portería de Navas, acribillándola a balonazos, que el famoso guardavallas se encargó de despejar casi en su totalidad.

Poco después, el árbitro castigó a los hípicos con un faut, que ejecutó el medio centro Céspedes. La pelota reboló en el larguero y corrió toda la línea de la valla, hasta que el meta Navas se arrojó al suelo impidiendo que entrara.

Se suscitaron discusiones, por afirmar los del Melilla que había sido goal. Nosotros, sin atrevernos a negarlo, pues desde el lugar en que nos encontrabamos era de todo punto imposible poder apreciarlo, diremos que fué una jugada muy dudosa.

En el segundo tiempo, se jugó como Dios manda en los primeros veinticinco minutos. Después la obscuridad de la noche impidió toda tentativa de mejorar el score a uno y otro equipo.

Anotamos una bonita parada de Fernández, en un remate con la cabeza de Rivas, y un formidable chut a la media vuelta del interior derecha Roura, que fué parado por Fernández, tras una preciosa y arriesgada estirada.

Vino después un saque de esquina contra la portería de la Hípica, que ejecutaron los melillistas, siendo rechazado con la cabeza por el medio centro Rivas y rematado por Melchor, que logró incrustar la pelota en la red.

Después de este goal de los melillistas el tercero de la tarde, se operó extraordinaria reacción en el equipo rojinegro.

Los hípicos un tanto apocados hasta entonces, reaccionaron también, realizando una labor meritísima que obligó a replegarse a su terreno a los rojinegros; más por fortuna para éstos no pasó de ahí la acometividad de los equipiers de la Hípica, por impedirlo la eficaz defensa puesta en práctica por los melillistas.

Otra nueva tentativa, sin resultado, realizaron los de la Hípica, para lo cual el medio Palanca pasó a la delantera. Durante el tiempo que dominaron los de la Hípica, incurrieron en corner los melillistas.

Por cierto, que al ser ejecutado el saque de esquina por los hípicos, el árbitro castigó con un penalty a los contrarios, por haber incurrido en una mano al tratar de despejar la peligrosa situación que trajó consigo el corner.

El centro delantero de la Hípica, Cabrera, ejecutó el castigo, apuntándose el segundo y último goal de la tarde.

En medio de una obscuridad, que casi impedía descubrir el avance del balón, trancurrió el tiempo restante, en el que nada notable se hizo, sino fué una buena parada de Fernández, al rechazar un corner.

Rivas, resultó lesionado al finalizar el encuentro, a consecuencia de un encontronazo con un melillista, por lo que fué preciso sacarlo del campo.

Y nada más de notable ofreció el encuentro que reseñamos.

Se alinearon, por la Hípica, Navas, Márquez, López, Buenaventura, Rivas, Palanca, Moreno, Roura, Cabrera, García y Santiesteban, y por el Melilla, Fernández, Figueras, Angel, Miró, Céspedes, Mantas, Juanito, Melchor, Rafael, Martín y Carlos.

* * *

A primera hora, jugaron los equipos de reserva del Deportivo Español y el de la Deportiva Melillense.

Este último equipo, resultó vencedor por tres goals contra uno.

OILIME.

Gabinete Radiológico y de Electroterapia

Cuevas-Soteras

Radiólogos

de los Hospitales Pagés y de la Cruz Roja

RAYOS X

Radiografías de embarazadas.

ELECTROTERAPIA

Parálisis. Neuralgias. Atrofias musculares

RAYOS ULTRAVIOLETAS

Tratamiento moderno de la calvicie prematuro.—Raquitismo.

Ulceras y enfermedades de la piel

Consulta: de 12 á 1 y de 4 á 6

Teléfono 59 Alzpuru, 4

Academia Boza

Preparación para ingreso en la General Militar

Seijas Lozano, I. Letra B

Director, don Jacobo Boza Montoto, con la colaboración del personal militar y civil necesario.

Pasan de 400 los alumnos ingresados por esta Academia en las distintas militares. En la primera de la General Militar, han ingresado todos menos uno de los presentados.

El curso empezará el 15 de Septiembre. Días y horas de matrícula, los lunes y viernes, de 5 a 6. Los huérfanos de militar y marino, muertos en campaña, previa la demostración de esta circunstancia, tienen preparación gratuita, se facilita reglamento.

NOTA.—Pueden cursar también sus estudios en esta Academia, los de otras preparaciones, cuyo fundamento sean las matemáticas.

EL ESTREÑIMIENTO

SE CURA RADICALMENTE CON EL NUEVO PRODUCTO

EXONEROL

DEPÓSITO EN MELILLA: FARMACIA "LA FE"

PERBOROL

FORTIFICA LAS ENCIAS

Belmonte, EL SIGLO, Alfonso XIII, 23

Sastre de Moda (FORCADA)

Exprofesor de la Academia de Maestros Sastres "La Confianza" de Barcelona

ARTICULOS BUENOS, BIEN SONFECCIONADOS Y BARATOS

Trajes a la medida, lana inglesa, ptas. 62'50. Id. id. id. crudillo hilo, ptas. 50.—Id. id. id. de hilo, ptas. 45.—Id. id. id. militar, lana clase 1.ª, ptas. 100.—Id. id. id. id. lana clase superior, ptas. 125.—Id. id. id. id. lana clase extra, ptas. 150.—Id. id. id. id. reglamentario, pts. 50.

Especialidad en uniformes militares y calzones «Yodhpurs»

Hechuras, a 50, 60 y 70 ptas. según forros

Hacen falta buenas oficialas para todas las prendas. Trabajo en casa

SOLVIL

El reloj de más alta precisión. La obra maestra de la técnica moderna

Todos los modelos podrá usted adquirirlos en

ALMACEN DE RELOJERÍA SUIZA. Alfonso XIII, 15 y Chacel, 10

JOSÉ RAMÓN MIRA

El reglamento de circulación urbana e interurbana

(Conclusión)

Los alcaldes, bajo su responsabilidad, quedan obligados a verificar las notificaciones en plazo no mayor de diez días, contados a partir de las fechas de las órdenes de aquéllas, que podrán ser remitidas a las Alcaldías por correo o entregadas por los Capataces o funcionarios facultativos al servicio de las vías, carreteras o caminos, mediante recibo.

Si el demandado presentara escrito de descargo, se resolverá el expediente por el Ingeniero Jefe de la dependencia y se notificará al interesado la resolución.

c) En el caso de denuncias de carácter obligatorio, se seguirán los siguientes trámites:

El denunciador entregará en el acto al denunciado, un boletín, según modelo, en el que hará constar la infracción cometida, el lugar, fecha y hora, domicilio del denunciado, y en su defecto la reseña de la tablilla de matrícula, si se trata de vehículo obligado a llevarla y la multa que proceda según este Reglamento.

Los boletines serán talonarios y en la matriz que queda en poder del denunciador se consignarán los mismos detalles.

Transcurridos quince días, a partir de la fecha de la denuncia, sin que el denunciado haya presentado escrito, se considerará firme la multa, que deberá satisfacerse en un plazo de otros quince días. Si el denunciado presentara escrito de descargo, se resolverá el expediente como en el caso anterior.

d) Si la falta cometida obligara al abono de daños y perjuicios ocasionados, se notificará su importe al denunciado, que deberá hacer efectivo, independientemente de las multas, en los quince días siguientes a la fecha de la notificación, a menos que, en caso posible, prefiera reparar el daño por su cuenta y riesgo en el plazo que se le fijara por la Jefatura correspondiente.

Artículo 197. Si fuera preciso hacer notificaciones a interesados cuyo domicilio no radique en la provincia en que se tramite el expediente, se remitirán aquéllas a las que proceda, para que por Correo o por intermedio de los capataces o funcionarios de Obras públicas lleguen a las alcaldías a que afecten.

Será nula toda la denuncia de la que el interesado no tenga conocimiento dentro de un plazo de treinta días, contados a partir de la fecha de la denuncia.

Artículo 198. En los casos en que se presenten escritos de descargos de denuncias hechas por la Guardia civil, Agentes de la Autoridad, por los capataces, camineros, o peones que hagan sus veces, o por los funcionarios facultativos afectos al servicio de las carreteras serán informados por éstos, y la ratificación de los mismos hará fe cuando las faltas sean de carácter administrativo. Se implicaran faltas o delitos cuya sanción caiga dentro del Código Penal se pasará el tanto de culpa al Juzgado que corresponda.

Artículo 199. Las providencias que dicten los ingenieros jefes de las respectivas dependencias por infracciones de este Reglamento serán apelables ante la Dirección general de Obras públicas, dentro del plazo de quince días contados desde la fecha en que sea firme la sanción que proceda.

Artículo 200. a) El recurso de alzada se presentará al ingeniero jefe de la dependencia donde se haya tramitado el expediente, y éste lo elevará con su informe a la Dirección general de Obras públicas para la resolución que proceda.

b) Los recursos de alzada quedarán sin curso: si no se presentan, conforme al apartado anterior, al ingeniero jefe correspondiente; si se presentan fuera de plazo; y si en ellos no se precisan los fundamentos que lo motivan.

c) Para tramitar cualquier escrito de alzada será requisito indispensable presentar justificante de haberse depositado el importe total de las sanciones impuestas en la Caja general de Depósitos o en la Pagaduría de la dependencia en que se haya tramitado el expediente. Los depósitos se consignarán a disposición de los ingenieros jefes, que los harán efectivos, bien para el cobro de las sanciones impuestas o para la devolución a los interesados, si las alzadas, se resolvieran a su favor.

Artículo 201. a) Las multas se harán efectivas dentro de los plazos señalados en la Pagaduría de la dependencia correspondiente, mediante recibo talonario. La cuarta parte de su importe se abonará en papel de pagos al Estado y las tres cuartas partes últimas, una se destinará al denunciante, otra, a la Beneficencia pública, haciendo entrega de ella a los Gobernadores civiles de las provincias, y la tercera, quedará a disposición de la Jefatura, para los gastos relativos a la tramitación de los expedientes y a la conservación y mejora de las carreteras.

En cada Jefatura se llevarán los libros talonarios de recibos y los que sean necesarios para la justificación de ingresos y gastos.

b) El importe de las reparaciones por daños y perjuicios, después de fijados por la Jefatura que correspondan, se depositarán en las Pagadurías, y con cargo a él se ejecutarán las obras que sean necesarias, devolviéndose el sobrante, si lo hubiera, al interesado. Si éste quisiera hacer uso de las facultades que le concede el apartado d) del artículo 196, para reparar directamente el daño, lo hará así constar al hacer el depósito, que quedará como garantía del cumplimiento de sus obligaciones, y se devolverá, en su caso, íntegro o con la diferencia que resultase de los gastos que necesitara la Administración para cumplir las deficencias que se observaran.

Artículo 202. a) Si transcurrido el plazo señalado en el artículo 196 para el pago voluntario de las multas y abono de daños y perjuicios no se hubieran realizado por los infractores o las personas que subsidiariamente sean responsables se procederá por la vía de apremio.

b) La tramitación, a los efectos del párrafo anterior, será la siguiente: las Jefaturas correspondientes notificarán de nuevo a los interesados los importes de las cantidades que deban abonar con un recargo de 5 por 100, fijándoles plazo para hacer el pago efectivo. Transcurrido éste sin haberse efectuado el correspondiente ingreso, se pasará el expediente al Agente ejecutivo de Hacienda que proceda, para la vía de apremio, con los recargos a que haya lugar, debiendo remitir el importe de lo cobrado a la Jefatura correspondiente, después de descontados sus derechos. Las Jefaturas acusarán recibo. Se remitirán las cantidades a éstas por intermedio de Bancos de crédito y nominalmente, a fin de evitar confusiones de contabilidad entre unas y otras dependencias.

Artículo 203. Por el ministerio de Trabajo se nombrará una comisión de ingenieros industriales que examinará todos los puntos necesarios, ópticos y luminosos, que hayan de emplearse para las señales prescritas en este Reglamento, la cual dará las certificaciones correspondientes que han de exigirse para autorizar su empleo en los coches o para otorgar patentes de cualquier dispositivo que se proponga.

Los fabricantes españoles y los representantes extranjeros están obligados a presentar en el ministerio de Trabajo, en el término de tres meses, los dispositivos o aparatos que empleen para obtener los certificados correspondientes que autoricen su empleo.

Aprobado por S. M.—Madrid 17 de Julio de 1928. — **Miguel Primo de Rivera.**

Música impresa,

Gramófonos

y Discos.

Ultimas Novedades

Pianos.

M. FERNANDEZ BENITEZ

Almacén de Música

O'Donnell, 3

CONSULTA MÉDICA

DEL

Doctor Solanilla

Especialidad NIÑOS. Horas de 4 a 7

General Marina, 8, bajo, izquierda.

Mehal-la Jalifiana de Larache núm. 3

Necesitando adquirir esta Mehal-la, los efectos que a continuación se detallan, se hace saber por el presente anuncio, a fin de que los constructores que lo deseen puedan presentar modelos y proposiciones en la Pagaduría de la expresada, hasta las 12 horas del día 22 de Septiembre próximo.

El acto del concurso se verificará en el local que ocupan estas Fuerzas, sito en Larache, el día 23 del expresado mes a las 12 horas.

Será condición precisa para tomar parte en el concurso presentar con la oferta la oportuna patente.

Los pliegos de condiciones, tanto técnicas como legales, se hallan expuestos en la expresada Pagaduría.

El importe del presente anuncio, será sufragado a prorrateo entre los adjudicatarios.

Efectos

800 correajes para Infantería.
300 correajes para Caballería.

Larache 30 de Agosto de 1928. — El Capitán Pagador, **Carlos Lorenzo.** — Visto Bueno. — El Teniente Coronel primer jefe, **Peña.**

LABORATORIO DE

ANALISIS

J. SANTA-CRUZ

CALLE DE PRIM, 3, 2.º

Clínica de Enfermedades de la

GARGANTA, NARIZ Y OÍDOS

Dtres. Del Buey y Alvarez de la Cruz

del Hospital Pagés de esta Plaza

Isabel la Católica, 8, entresuelo derecha

Consulta de 5 a 7

MÁS NEUMÁTICOS

GOODYEAR

llegarán el próximo día 10 para completar nuestras disponibilidades en todas las medidas.

Calce su coche con neumáticos

GOOD-YEAR

y quedará plenamente satisfecho de su excelente resultado.

Distribuidores exclusivos.

José Parres e Hijo Sdad. Ltda.

Sucesos locales

Riña

En la barriada de Cabrerizas Bajas cuestionaron Pedro Rosas Céspedes, un hijo de éste llamado Adolfo Rosas Sánchez y Manuel Sánchez Blanes.

El vecino de la expresada barriada José Sánchez Zamora, al pretender separar a los que reñían, fué alcanzado por una silla que en la lucha arrojó Adolfo Rosas, resultando con una herida contusa en la cabeza.

El guardia municipal Joaquín Aller redujo a la obediencia a los contendientes, denunciándolos al Juzgado Municipal.

* * *

Las ricas uvas moscatel, se venden en el cortijo de Montes.

Al regresar de Nador

El askari de las Fuerzas Regulares de Melilla, Hamed Ben Abderramán, al llegar a la Plaza de España, procedente del vecino poblado de Nador, en un automóvil del servicio público, sostuvo acalorada discusión, que degeneró en riña, con el conductor del vehículo.

El chofer, Antonio Sánchez Medina, golpeó repetidas veces al indígena en cuestión, causándole diversas heridas contusas en el vértice de la cabeza y en la región temporal derecha, siendo curado en la Casa de Socorro, en donde se calificaron las lesiones de referencia de pronóstico reservado.

El somatenista de Almería, Antonio Menzález Mota, que acertó a pasar por dicho lugar, separó a los contendientes, conduciéndolos a la Jefatura de Policía.

El agresor, Antonio Sánchez, ingresó en el arresto provisional.

ZOTAL

Para desinfectar toriles, vaquerizas y apriscos

LABORATORIO ZOTAL.—Sevilla

A la Jefatura

Por los agentes de la autoridad fueron conducidos a la Jefatura de Policía: los indígenas Amar Ben Hamú Ben Tahar y Mohamed Ben Selam Ben Aisa, por cuestionar en el Muro X, y el joven Antonio Méndez Arjón y la mora Fátima Ben Mohamed, que riñeron en el mercado del Polígono, resultando el primero con una herida contusa en el vértice de la cabeza y la segunda con una herida incisa en la mano izquierda, de las que fueron curados en la Casa de Socorro.

Agresión

En la Casa de Socorro ingresó anoche la anciana María Carmona Montes, de 69 años de edad, y con domicilio en el barrio de la Alcazaba, siendo curada de una contusión con erosión en el brazo derecho, que sufrió al ser agredida por una vecina suya llamada Antonia Sánchez Alcaraz.

Del hecho se ha dado cuenta al Juzgado Municipal.

Asociación General de Caridad

Núm. premiado el domingo: 10

Número premiado ayer: 7

Tip. de EL TELEGRAMA DEL RIF

FOLLETIN DE EL TELEGRAMA DEL RIF 12

Un crímen en automóvil

POR

Carolina Invernizio

trado en su dormitorio, se arrodilló, como todas las noches, frente al retrato de su madre y le dijo:

—¿Estás contenta de mí?

Y parecióle que los ojos de su madre se animaban y que su gentil boca sorreía, para contestarle:

—Sí, hijo mío. Te bendigo.

Y el conde se alzó con el rostro radiante de alegría, y pocos minutos después, acostado en su cama, durmía un sueño profundo, tranquilo, feliz.

. . . . . .

Habían transcurrido algunos días desde la anterior escena, cuando los periódicos turineses publicaron una noticia de «sensación». Decíase que en las orillas del Pó se habían encontrado algunas ropas femeninas, asaz harapiéntas, en las que aparecía cosido un pliego de papel conteniendo el siguiente escrito:

»Abrumada, aborrecida de todos, en lucha con la miseria y la deshonra, me mato juntamente con mi hija, para librarla de la triste suerte que la esperaría si la dejase vivir. Pido perdón a Dios, que más clemente que los hombres, no me rechazará cuando me presente ante su trono con mi niña. No maldigo ni increpo a nadie a pesar de haber recibido tantos daños: Dios juzgará a mí y a los demás. — «Natalia Bracco».

Los periódicos añadían:

«Esta era la viuda de aquel Vital, guillotinado hace pocos meses en Francia, por haber resultado autor de diversos robos y asesinatos. Era un criminal por temperamento y uno de los más feroces. Sospechábase que su mujer había sido su cómplice, pero no existiendo pruebas que se justificaran la sospecha, fué puesta en libertad y repatriada porque había nacido en Turín. Llegada aquí, su familia muy estimada y respetable, nada quiso saber de aquella que abandonó la casa paterna para huir con un malhechor. Los males, las privaciones y la desesperación, quizás perturbaron su razón, pues sólo así se explica su extraño suicidio con la niña. La desgraciada, en paños menores y con la niña atada al pecho, se arrojó al Pó en estos días en que sus aguas corrían impetuosas y abundantes. Los cadáveres no han sido hallados, pero aquellos que conocen las condiciones de nuestro río, saben que esta no es la primera vez que ocurre lo mismo; puede darse el caso de que hayan caído en una de esas grietas profundas de las que nunca más se vuelve a la superficie, y así la infeliz y su hija habrán encontrado en aquellos insondables fondos el reposo que anhelaban. Más vale así.»

. . . . . .

Un mes había transcurrido. Nadie se acordaba ya del nombre de la suicida, ni nadie se preocupó de buscar su cadáver en el río, porque, luego de las lluvias torrenciales, había caído una extraordinaria, escepcional cantidad de nieve que se heló. El río Pó ofrecía el aspecto de un ancho espejo reluciente, jo el que todo dormía.

»Una noche ante el palacio del conde de Malín se detuvo un carruaje de alquiler, en cuyo pescante, junto al cochero, aparecía un gran baúl.

El portero apresuróse a abrir la portezuela y al ver a Ghita que descendía, le preguntó respetuosamente:

—¿Ha llegado su sobrina?

—Sí, aquí está, Jaime — contestó la anciana dando la mano a una joven rubia, vestida elegantemente de luto, que luego de saltar a tierra se aproximó al coche para bajar a una niña, también enlutada. — Y ha tenido un feliz viaje. Jaime, cuidad del baúl.

—Sí, señora Ghita: ¿lo haré subir a su habitación?

—No, colócalo en la inmediata. ¿Está en casa el conde?

Mientras esto decía observaba a la sobrina, quien parecía no hacer de él el menor caso, y pensaba que era demasiado bella para quedar de ropera, como aseguraba la voz pública, en casa de un hombre tan apuesto, gentil, alegre y millonario como era el conde, su señorito.

—¡Esa viudita hará perder el juicio a más de cuatro! — murmuraba para sí. —¡Milagro será que no sea una manzana de la discordia!

La anciana tomó a la niña de la mano y subió la primera, las escalerillas del vestíbulo; la joven rubia las seguía en silencio.

El conde Pedro las esperaba en su saloncillo particular.

Cuando Sandro, uno de los criados, levantando el «portier», advirtiole que Ghita y sus sobrinas habían llegado, el conde, procurando dominar la emoción que le embargaba, replicó:

—Muy bien: díles que vengan aquí.

Ghita compareció acompañada de la joven mujer y de la niña.

En los ojos de la anciana fulguró un rayo de alegría.

—Señor conde — dijo al entrar en el gabinete, — ¿me permite que le presente a mi sobrina Lia y a su hija?

El «portier» había sido bajado nuevamente y la puerta de la habitación cerrada.

Entonces la anciana varió el tono de la voz y acercándose al conde, dijo:

—Todo fué a pedir de boca — añadió. ¿Vea usted si la reconoce? ¡En un solo mes ha bastado para realizar la transformación!

La joven se quitó una especie de capuchón negro que llevaba en la cabeza y apareció una abundante cabellera blonda que daba una expresión extraña y fascinante a un rostro de blancura láctea, animado por unos ojos grandes y rasgados, unas cejas finas, negras y arqueadas y unos labios coralinos que, en aquel instante sonreían.

El conde Pedro la miró extasiado; luego la tendió ambas manos.

—No... no os habría reconocido — dijo con vivacidad. — Estos cabellos teñidos de rubio cambian de tal suerte la expresión de vuestra fisonomía, que nadie es capaz de establecer la menor identidad entre vos y la mendiga Natalia, la pobre suicida.

La joven se ruborizó.

—El corazón empero no ha variado — repuso con su más dulce voz. — Y mi gratitud para usted y para Ghita, será eterna.

—Ahora soy yo la que te ha de estar agradecida — dijo Ghita mirándola afectuosamente. — Porque en este mes que hemos pasado juntas en aquella aislada casa, propiedad del señorito, he tenido ocasión de apreciar tus dotes morales y tu bondad, y de tal modo me he encariñado contigo y con tu hija, que, verdaderamente, me parecéis de mi propia familia, y celebro haber podido estar en condiciones de hacerte comparecer en el mundo en substitución de mi verdadera sobrina, procurándote así un nuevo estado civil.

—¿Y si aquella Ana Malvan, vuelve un día, con su hija? — preguntó la joven con voz algo temblorosa.

—No temas — replicó Ghita, — esto no sucederá. Hace dos años que quedó viuda en el Congo y como ya te dije escribió que no quería abandonar nunca más aquellos países donde yacen los restos de su querido esposo. Luego, otro día, recibí una carta suya en la que me decía que no volvería a verla más, porque su hija, atacada por las fiebres, se hallaba moribunda y que si la perdía, pensaba encerarse en un claustro pa-

Número suelto: DIEZ céntimos
Suscripción para provincias: 9 ptas. trimestre
Franqueo concertado

EL TELEGRAMA DEL RIF

Redacción, Administración y Talleres:
Calle Canalejas, núm. 16.—MELILLA
Apartado de Correos, n.º 8.—Teléfono n.º 24

LA MADRILEÑA.—Camisería, Géneros de punto, Confecciones.—Lo más importante en su ramo.—Nereo Benito.—Alfonso XIII, 30 y López Moreno, 9.

LO MEJOR PARA LAS CANAS

"LA HIGIÉNICA"
Agua Vegetal de Arroyo
DEPÓSITO CENTRAL:
PRECIADOS, 56, MADRID

Premiada en varias Exposiciones científicas con Medalla de Oro y Plata. La mejor de todas las conocidas para restablecer progresivamente a los cabellos blancos su primitivo color. No mancha la piel ni la ropa. Es inofensiva, tónica y reconstituyente, puede usarse con la mano como si fuese la más recomendable loción de tocador. SE EXPENDE EN TODAS LAS PERFUMERÍAS Y PELUQUERÍAS DE ESPAÑA Y AMÉRICA
¡DESCONFIAD DE LAS IMITACIONES!

AGENCIA DE PRÉSTAMOS DEL
BANCO HIPOTECARIO DE ESPAÑA
Bajo la dirección del Abogado D. LUIS DE YRISARRI
Primero y más antiguo agente de dicho Banco en Melilla
Préstamos sobre fincas rústicas y urbanas
de 5 a 50 años al interés anual de 5'25 por 100
Para detalles complementarios, acudan al agente
Plaza de Menéndez Pelayo, núm. 2.---Teléfono, núm. 15

Monopolio de Tabacos del Norte de Africa
PRECIOS DE ALGUNAS LABORES

Picaduras		
Gener, Competidora, Partagás,	Libra	8'00
Idem, ídem, ídem,	1/4	2'50
Victoria Eugenia	1/4	1'40
Idem	1/8	0'70
La Rifeña.	1/8	0'60
Colón, Bandera,	1/8	0'50

Cigarros Puros			
De Canarias desde	0'65	a 1	pta.
De Filipinas, desde	0'20	a 1	pta.

Cigarros de la Habana			
Aguila, Partagás	a	3	ptas.
Hoyo Monterrey s°1	a	2'60	»
Coronas,	a	2'30	»
Tacos de Cuba,	a	1'60	»
Generos de Gener	a	1'55	»
Brevas conservas	a	1'20	»
Londres	a	1'00	»
Panetelas	a	0'80	»
Carunchitos	a	0'75	»
Conchas	a	0'70	»

Cigarrillos		
Elegantes, picado, cajetilla	20 cig.	1'00
Cubanos, ídem, ídem.	20 íd.	0'75
Coloniales, ídem, ídem.	20 íd.	0'50
Ovalados superiores hebra, cajetilla.		0'40
Ovalados corrientes, ídem, ídem.		0'35
Amarilos.		0'30

Tabaco y cigarrillos ingleses, egipcios y turcos
Para más detalles, ver la tarifa en los estancos

COMPAÑÍA HISPANO-MARROQUÍ DE GAS Y ELECTRICIDAD
MELILLA
"TRIANA" — BARRIO INDUSTRIAL
CENTRALES ELÉCTRICAS
"ESPAÑA" — CALLE DE CANALEJAS
VENTA DE ACEITES LUBRIFICANTES para toda clase de motores.
VENTA DE ACEITE COMBUSTIBLE GAS - OIL de la mejor calidad para motores DIESEL.—FUNDICIÓN de hierro, plomo, bronce, aluminio, etc.—PIEZAS según modelo hasta 2.500 kilogramos.
TALLERES Y ALMACENES: Alvaro de Bazán, 8
Dirección y Oficinas: SOR ALEGRÍA, 1. Teléfono núm. 133.

¡AUTOMOVILISTA!
Si no quiere tener más pannes ponga
MAGNETO
Bosch
SERIE F
que ganó las célebres carreras de Indianópolis y Targa Florio
Stockista:
Conrado Astigarraga.—O'Donnell, 41.—Melilla

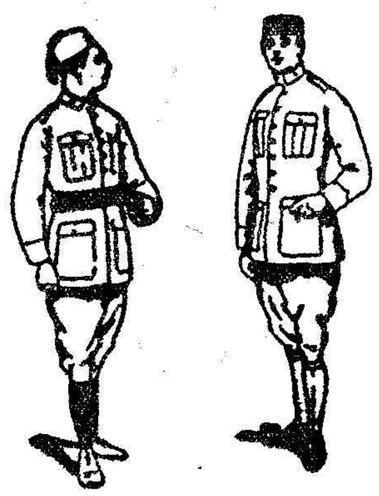

Trajes Militares
Hechura estupenda
de 25, 30, 35 y 40 pesetas
Gorros tipo Tercio,
todos los cuerpos **2'50 pesetas**
EL ACUEDUCTO.—Alfonso XIII, 30

Invento maravilloso
para volver los cabellos blancos a su color primitivo, a los 15 días de darse una loción diaria, con Agua de Colonia LA CARMELA; no mancha la piel ni la ropa, pudiéndose emplear como perfume en los usos domésticos: Su acción es debida al oxígeno del aire, por lo que constituye una novedad; su aplicación se hace con la mano.
Ventas al por mayor. Droguería y Perfumería.—Detall en todas partes.

¡Sin inyecciones!
¡Sin molestias!
Enfermos de **SÍFILIS**
crónica o hereditaria pueden curarse con los
Comprimidos GIBERT
Descubrimiento reciente y sensacional
Numerosos certificados médicos
Pesetas 6 — En farmacias

¡¡AGRICULTORES!!
¿Quereis obtener buenas cosechas?, levantar los rastrojos con los arados PILTER. En vuestras huertas se duplicarán las cosechas labrando con nuestros brabanes «PILTER.
Visitar nuesto almacén, Sor Alegría, número 5.
Despacho: Ferretería "Las Artes"

Semilla de Habas
8 y 9 granos.
De Aguadulce, a 2'50 el kilo. Se vende en el tinglado de Diego Mateos.
Teléfono número 10

Expendeduría de Pólvoras
de caza, cartuchería cargada y armas
CARTUCHERIA (clase extra) para pistolas automáticas Star, Mauser, Parabellum, Astra, Ortgies, Browning, etc., de todos calibres, para **Revólver** Velodog, Smith, Colt, etc., calibres 32, 38 y 44; para **Carabinas**, Winchester, Tigre, Búfalo F N en calibres 44 y 22 long. y de salón calibres 6 y 9 milímetros con perdigón y bala, sencilla y doble carga; para **escopetas de caza**, vacía de todos calibres y sistemas, y cargadas con pólvoras E C, Victoria, Sporting, Diamond, Empire KSG, Rottweil, T, Balistite, y FFF, en cartuchos 12, 16, 20, 24, 28, 14 mil. y 12 mil. Especialidad en cartuchería para el Tiro de pichón, cargados en Inglaterra y Alemania. Armas como **escopetas** Jabalí, Victor Sarasqueta, etc. y otras varias marcas corrientes. Hay escopetas para pólvora sin humo desde 133 ptas.—**Pistolas** Star, Astra y otras marcas en todos los calibres.—**Carabinas** de salón de 6 y 9 milímetros; **Rifles** Tigre de 12 tiros para caza mayor. Perdigones, pólvora negra y sin humo de todas las marcas y procedencias.—Compostura de armas con toda garantía.
Precios más baratos que en ninguna parte.

A todo comprador por cantidad mayor de cinco pesetas en cada compra, se le dará un cupón numerado y al número que resulte igual al premio mayor de la Lotería Nacional de Diciembre se le regalará una pistola automática Star, calibre 7'65
LUIS DE YRISSARRI
Calle García Cabrellos, núm. 8.—Teléfono número 15
883—b

JABON DE SALES DE CARABAÑA
Medicinal y de tocador. El mejor para las afecciones de la piel
De venta en Perfumerías y Droguerías
Pedidos: Hijos de R. J. Chávarri, Lealtad, 12, Madrid

Compañía Española de Minas del Rif
FERROCARRIL

HORARIO de los trenes de viajeros que circularán entre Melilla-Puerto y San Juan de las Minas, a partir del 15 de Mayo 1926

ASCENDENTES

TARIFA ORDINARIA 2.ª	TARIFA ORDINARIA 3.ª	ESTACIONES	Tren n.º 1 Llegada	Tren n.º 1 Salida	Tren n.º 5 Llegada	Tren n.º 5 Salida
		Melilla-Puerto.		7'00		13'55
0'20	1'10	Hipódromo.	7'06	7'20	14'03	13'13
0'60	0'30	Empalme.	7'27	7'27	14'19	14'19
		Atalayón.	7'38	7'38	14'29	14'29
1'50	0'75	Nador.	7'50	8'05	14'40	14'50
		Segangan.	8'19	8'20	15'04	15'04
2'40	1'20	San Juan de las Minas.	8'35		15'20	

DESCENDENTES

TARIFA ORDINARIA 1.ª	TARIFA ORDINARIA 3.ª	ESTACIONES	Tren n.º 1 Llegada	Tren n.º 1 Salida	Tren n.º 113 Llegada	Tren n.º 113 Salida
		San Juan de las Minas.		11'20		15'43
		Segangan.	11'29	11'29	15'52	15'58
0'90	0'40	Nador.	11'41	11'55	16'05	16:17
		Atalayón.	12'08	12'03	16'31	16'31
1'80	0'90	Empalme.	12'18	12'18	16'32	16'42
2'20	1'10	Hipódromo.	12'25	12'27	15'49	17'53
2'40	1'20	Melilla-Puerto.	12'36		17'02	

La parada de Segangan solamente la efectuarán, los lunes, los trenes 1 y 3

OBSERVACIONES

Se pone en conocimiento de los señores viajeros, que para tener derecho al billete militar con descuento de 20 por 100 es condición indispensable que vistan el uniforme.

Los billetes de 1.ª clase militar con 50 por 100 de descuento, solo se expenden mediante la presentación de pasaporte.

Las clases e individuos de tropa tienen derecho al billete con el 50 por 100 de descuento en tercera clase sin necesidad de pasaportes.

FLORES Y PLANTAS
DEL JARDÍN VALENCIANO

Adornos de Mesas
y confección de bouquets para bodas y bautizos.
Confección de **Canastillas**
Ramos y Guirnaldas.
PRECIOS ECONÓMICOS

Coronas, Cruces,
etc., etc. con mucha prontitud.
Arreglo de Jardines
cuidándose de su conservación.
PRECIOS ECONÓMICOS

CALLE ALFONSO XIII, núm. 2 (Junto a la Administración de Correos)
TELÉFONOS 36 y 39

FARMACIA
Teléfono núm. 187
del Licenciado **R. NAVARRETE:** Alfonso XIII, 35
Medicamentos químicamente puros.—Específicos nacionales y extranjeros.—Aguas minerales.—Oxígeno.—Sueros.—Vacunas.—Inyectables.—Ortopedia.—Material quirúrgico.
VENDAS, GASA Y ALGODÓN ESTERILIZADO AL DETALL
ESTERILIZACIONES POR ENCARGO
136 b

Nuestra Señora de los Llanos
de JOSÉ CALDERÓN
Unica casa que cuenta en esta plaza con coches estufas y Carrozas góticas.-Inmenso surtido en coronas de porcelana, pluma y pensamientos y de coronas en preciosos colores de abalorios inalterables al sol y lluvia de las principales fábricas de París a precios increíbles
ENTIERROS A PRECIOS SIN COMPETENCIA
Se hacen desde 22 pesetas en adelante.—Inmenso surtido en coronas de lujo y en ataudes de gran lujo y presentación.
SERVICIO PERMANENTE
Despacho Central: Prim, 17. Teléfono 188.
Cocheras: Álvaro de Bazán, 29. Teléfono 205.
Sucursales: Calle Mezquita, 17 (Barrio Real) y Reina Victoria, manzana 20 (Nador).
DESPACHO DE CERA DE TODAS CLASES AL POR MAYOR Y MENOR

DANIEL GARCERÁN
"LA SIEMPREVIVA"
EMPRESA DE POMPAS FÚNEBRES
LA MÁS ANTIGUA Y ACREDITADA DE MELILLA
Concesionaria exclusiva para efectuar por cuenta del Estado, los enterramientos de los señores Generales, Jefes, Oficiales, clases e individuos de tropa que fallezcan en los Hospitales Militares, como en acción de guerra.
ENCARGADA POR LA JUNTA DE ARBITRIOS de hacer los entierros de pobres de solemnidad.
Extenso surtido en ataudes de todas clases. Especialidad: Arcas de lujo para traslados.—Carrozas fúnebres de gran lujo, sirviéndose todas desde la tercera categoría en adelante acristaladas.—Exclusiva para la venta de coronas de varias importantes fábricas nacionales y extranjeras, sin competencia posible en los precios.
SERVICIO PERMANENTE
DESPACHO: Calle Ros de Olano, 1, Tel. 46. SUCURSAL: Barrio Real, calle 18 de Julio 28, Tel. 357
COCHERAS Y TALLERES: Barrio del Hipódromo. Calle de Vercárcel, núms. 1 y 3 y Playa de los Cárabos, núms. 1 y 2, Teléfono 186.

IMPRESOS DE LUJO
en el TELEGRAMA DEL RIF

SECCION ESPECIAL DE ANUNCIOS BREVES

ALQUILERES

ALQUILO pisos grandes con instalación, agua y luz. Razón, General Pintos, 4. 311

ALQUILO en Segangan local propio para cantina o tienda. Calle General Burguete. Razón, Prim, 5, confitería. 256

SE ALQUILA garage con agua. Castelar, 89. Razón, Canalejas, 15. 286

ALQUILO pisos. Seijas Lozano, 2. 325

ACADEMIAS

R. DESCAL. Prim, 10. Teléfono, 496. Francés, inglés, comercio, carreras, taqui-mecanografía. 746

ALMONEDAS

ALMONEDA urgente. Un dormitorio completo. Mesa comedor, camas. Alfonso XIII, número 1, letra F, 334

ALMONEDA de varios muebles baratísimos. Miguel Zazo, 21, bajo, derecha. 269

ALMONEDA de toda la casa. Sor Alegría, 10, principal, derecha. 311

COLOCACIONES

AMA de cria se necesita, Arturo Reyes, 5. 332

SE NECESITA una niñera. Polavieja, 62, principal, derecha. 309

NECESITO obreros competentes cerrajería. Aizpuru, 22. José Gil. 315

HACE FALTA criada. Alfonso XIII, 24. 327

CONSULTAS

VIUDA del doctor Ortega, profesora en partos, ex alumna del doctor Gálvez. Sor Alegría, núm. 8. 272

PARTOS. María López Ruiz. General Polavieja, 11. 228

ISABEL CAMPAÑA, Profesora en partos. Calle 9 de Julio, núm. 6. (Real). 162

MARIA CANILLAS. Profesora en partos y cirugía, exinterna de la Maternidad de Barcelona. Canalejas, 5, principal, derecha. 1.228

ALFREDO SOTO. Practicante. Cura de cirugía y venéreo. De 2 a 4 y de 7 a 9. Miguel Zazo, 15. Teléfono, 540. 2

COMPRAS Y VENTAS

NOVIOS: No comprar vuestros muebles, sin visitar la Casa Flores. Especialidad en muebles de lujo y económicos. Fábrica de sommiers y camas de campaña. Arturo Reyes 1. (Frente a Hermanos Boigues). 3

SE VENDE las casas de las calles de: Murillo, número 5, Goya, número 13 y Querol, 44. Para informes, dirijanse a José Abad, establecimiento de Bebidas en los bajos de la Junta Municipal. 331

2 ptas. bañadores cuerpo entero, para caballeros. «El Acueducto». 4

PIANOS, Alquiler, afinaciones y reparaciones. «Las Novedades». 885

SE VENDE un cristal para lucenario, un sillón para barbería y un videl. Calle Comisario Valero, núm. 16. (Frente al mercado). 122

VENDO máquina Remigton, seminueva, 500 pesetas. Avenida Aizpuru, 22, segundo. 275

VENDO casa. Calle Méndez Núñez, núm. 9, máquina Singer, sillas, maceteros y varios. Se alquilan pisos. Razón. Zamora, 3. 321

POR AUSENTARSE dueños, se vende casa. Calle Españoleto, 6. Razón, principal. 319

OCASION a los militares. Trajes a 10 y 24 pesetas. Confección y cambio, 12 pesetas. Gorros a 2 y 4 pesetas. Calle Vitoria, 16. (Real). 316

VENDO madera de barraca de feria y escopetas de tiro de aire comprimido. Montemar, 16. 329

GRAMOFONOS. Contado, plazos. Discos La Voz su amo. Regal. Odeón. Diafragmas. Cuerdas. Maquinarias. Taller reparaciones. Guitarras. Bandurrias. Polavieja, 33. (Almacén Música). 328

75 céntimos, estrellas bordadas, seis puntas, sobre paño grana, verde, kaki y azul. «El Acueducto». 558

DESDE 7 ptas. guardapolvos para caballeros, en calidades mejores, gran variación. «El Acueducto». 403

HUÉSPEDES

SE ALQUILA una habitación amueblada completamente independiente. Razón, Villegas, 3. Estanco. 333

VARIOS

COLCHONERO. Lerchundi, 4. Alpargatería. 238

TRASPASO por no poderlo atender, establecimiento de ultramarinos, con vivienda, 9 de Julio, 46. 280

PLISADOS vainicas y confecciones a la perfección. Castelar, 7, 1.º. 296

CERVEZA «Damm», de Barcelona, es la mejor y se sirve en el kiosco de espumosos, muy fría o del tiempo. 323

TALLER de niquelados, dorados y plateados. Alvaro de Bazán, 23. Teléfono, 314. 841