Diario apolítico defensor de los intereses de España en Marruecos

EL TELEGRAMA DEL RIF

جريدة غير سياسية حامية لمصالح اسبانيا في المغرب الاقصى

AÑO XXVI.---Número 9.901 — *Fundador y Director: CÁNDIDO LOBERA GIRELA* — MELILLA-Domingo 9 de Octubre de 1927

Melilla ha dispensado a los Reyes calurosa despedida

DON ALFONSO VISITÓ EL TRÁGICO CAMPO DE ANUAL,

Y DOÑA VICTORIA DIÓ CONSUELO A LOS QUE SUFREN EN LOS HOSPITALES

EL REY VISITA LA HISTÓRICA POSICIÓN DE ANUAL

Deseoso nuestro Augusto Monarca, de conocer la posición de Anual, lugar tristemente célebre donde se inició la llorada desventura del año 1921, emprendió ayer mañana a primera hora la excursión al campo acompañándole los generales Berenguer (don Dámaso), Sanjurjo, Castro Girona y Goded y los duques de Miranda y Santoña.

El viaje lo efectuó Su Majestad siguiendo la carretera del Gurugú y Kaddur hasta llegar a Dar Queddani.

En este campamento descendió Don Alfonso del auto unos momentos. Las fuerzas que se hallaban formadas rindieron los honores de ordenanza, vitoreando como asímismo el vecindario, al Soberano. Su Majestad se mostraba vivamente complacido del cariñoso recibimiento de que era objeto.

Después de conversar con el jefe del campamento y algunos oficiales continuaron el Monarca y las personas del séquito, el viaje con dirección a Ben Tieb por la pista de la meseta de Arkab, llegando a Anual sin previo aviso poco después de las once de la mañana.

Ya en aquél lugar donde apenas existen fuerzas, Don Alfonso recorrió los alrededores de la posición, diciendo por sus nombres las posiciones y campamentos que desde Anual se divisan. El Soberano se mostró perfecto conocedor de todos los lugares donde se desarrolló la desventura.

Los generales Sanjurjo, Castro Girona y Goded explicaron al Monarca los diversos episodios relacionados con el prólogo de aqullos tristes sucesos, de que tenían conocimiento, como asímismo los datos sabidos por algunos soldados que se hallaban en aquel campamento y que fueron hechos prisioneros.

El comandante jefe del Centro Electrotécnico Fernández Mulero que también se encontraba en Anual en aquellos días de Julio del 1921 pues el referido jefe fué quien trajo a la plaza al hijo del finado general Fernández Silvestre, detalló al Monarca algunos hechos de que fué testigo, completando en suma, Don Alfonso las exactas noticias que tenía.

El comandante Fernández Mulero obsequió al Monarca y a las personas que le acompañaban con un exquisito lunch.

El capitán médico García Sánchez impresionó una interesante película de la visita del Soberano al histórico campamento.

Al regreso la comitiva regia pasó por Dar Drius siendo vitoreado el Monarca por el vecindario que había salido a esperarle llevando infinidad de banderas de los colores nacionales.

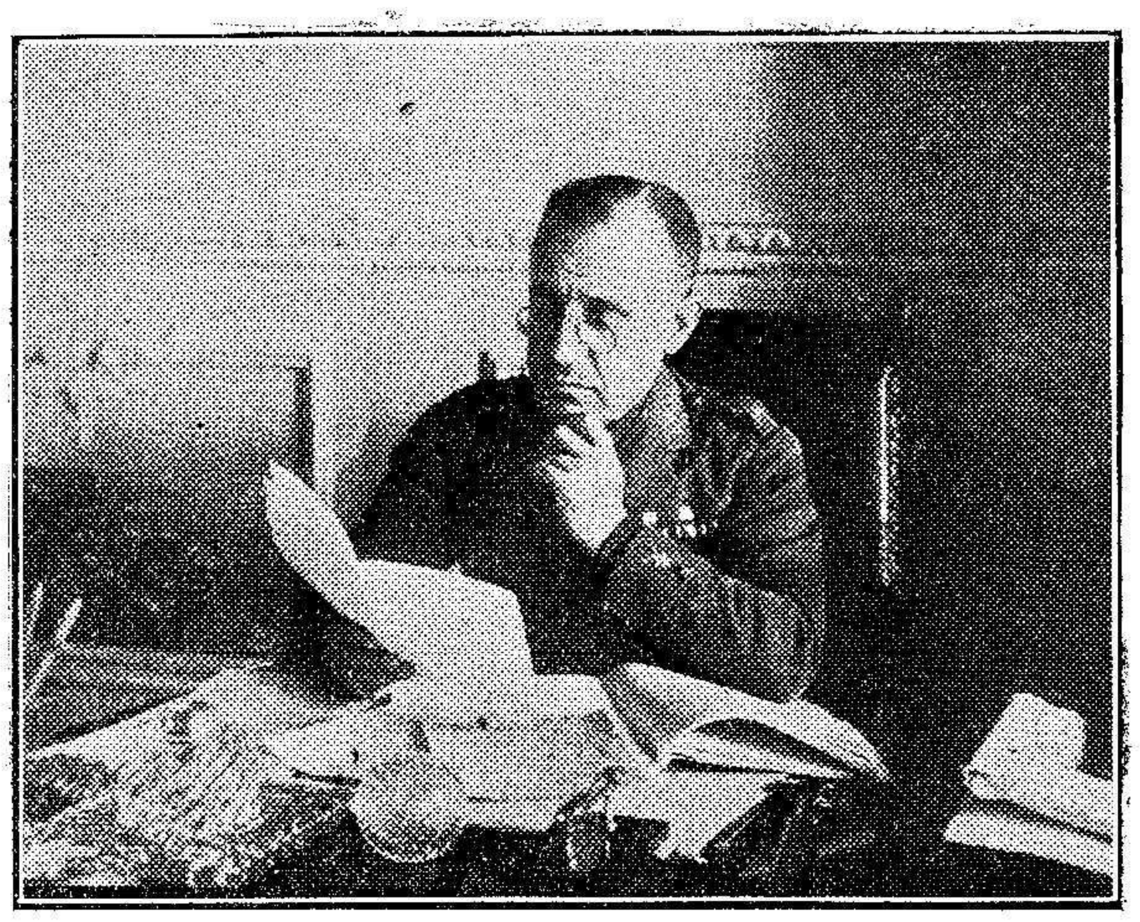

El Excmo. Sr. General de División D. Francisco Gómez-Jordana, Director General de Colonias y Protectorado

La Reina Doña Victoria, acompañada del jefe del Gobierno, visita los hospitales

Próximamente a las once de la mañana, llegó al hospital de la Cruz Roja nuestra augusta Soberana, acompañada del jefe del Gobierno general Primo de Rivera, ministro de Marina vicealmirante Cornejo, duques de la Victoria, duquesa de San Carlos y de Santoña, inspector de los Reales Palacios señor Azua, general González Carrasco y otras personas del séquito. El numeroso público congregado en los alrededores del hospital, ovacionó a la Soberana.

En la puerta del benéfico establecimiento esperaban la llegada de la Reina la presidenta de la Junta de Damas de la Cruz Roja, Excma. señora de Castro Girona, el director del hospital comandante Herranz, médicos del mismo, Hermanas de la Caridad, damas enfermeras señoras viudas de Otero, Ostáriz y González Avila, señoras de Carcaño, Herranz, Fortea, Blanco y Cremades y señoritas de Sancho Miñano (Paz, Luisa y Matilde.)

También se hallaban presentes numerosas damas y damitas de nuestra sociedad, el gerente de la Compañía Trasmediterránea señor Dómine y el delegado de la Compañía en esta plaza, señor Santamaría.

Al entrar en el hospital la Soberana, la señora de Castro Girona, acompañada de la señora viuda de Ostáriz, le hizo entrega de un magnífico ramo de flores.

La Reina recorrió detenidamente todo el hospital, haciendo grandes elogios de todos los servicios y tuvo palabras de alabanza para el director del establecimiento, personal médico, damas enfermeras, Hermanas de la Caridad y para todos los que prestan sus servicios en el mismo.

En las diferentes salas que recorrió, se detuvo breves momentos a hablar con los enfermos, interesandose por su estado. En la sala de ancianos, una viejecita que apenas podía balbucear palabra, vitoreó a la Soberana. Luego al ver marchar a la augusta señora, dijo:—¿Pero ya se vá?

Admiró las modernas instalaciones de los dispensarios y dijo que el hospital de la Cruz Roja de Melilla era uno de los mejores de España.

Terminada la visita a las clínicas, recorrió las otras dependencias del hospital de las que salió gratamente impresionada.

Finalmente se dirigió a la capilla recientemente construída, donde oró breves momentos. Varias Hermanas de la Caridad, cantaron un Ave María.

Al salir la Soberana felicitó a la excelentísima señora de Castro Girona, por su iniciativa de construir la capilla, mejora que agradó mucho a la Reina.

Desde el hospital de la Cruz Roja, la Reina, acompañada del jefe del Gobierno y séquito, se dirigió a la Mezquita que se construye en la calle de Orán, visitando parte del edificio.

Más tarde estuvo en el hospital militar Pagés. En este establecimiento fué recibida la Soberana, por el director del mismo, teniente coronel médico del Buey, jefe administrativo, teniente coronel de Intendencia Murga, jefes y oficiales médicos, hermanas de la Caridad y personal del establecimiento.

Recorrió la Soberana las diferentes clínicas del hospital y quedó verdaderamente encantada al contemplar las hermosas salas destinadas a tropa.

Habló con varios mutilados de la guerra, y para todos tuvo palabras de consuelo.

En la sala de oficiales, también habló brevemente con el comandante Bueno, que resultó herido los pasados meses en una de las victoriosas acciones desarrolladas en la confederación de Senhaya de Serair.

El general Primo de Rivera habló igualmente con los enfermos, a los que dirigió palabras que les inundaron de sano optimismo. Vió el jefe del Gobierno que algunos de los rótulos que figuran en las puertas de algunas dependencias de las salas, estaban escritos en francés, y llamó al director del hospital para que dichos rótulos fueran sustituídos por otros en castellano.

Al salir la Soberana de la sala de oficiales, se le acercaron dos jóvenes costureras del hospital y cada una le hizo entrega de una petición. La de una de ellas, llamada Anita Gutiérrez, es, según nos pudimos enterar, para que la Soberana influya con objeto de que se le permita la entrada en una orden religiosa.

Finalmente se detuvo la Soberana en la sala destinada a los indígenas y por medio de un moro que sirvió de intérprete, preguntó a algunos de los enfermos y heridos por su estado.

Uno de los indígenas que se encuentra herido de guerra, transmitiendo el unánime sentir de todos los moros que se encontraban en la sala, dijo que él como otros varios había resultado herido por defender la noble causa de España y que si mil veces tuviera que ser útil a ella, mil veces sacrificaría su vida.

Después vitorearon repetidamente a la Reina y al general Primo de Rivera.

Terminada la visita al hospital, la caravana automovilista partió por la carretera del Gurugú, para Segangan y Zeluán. Desde la explanada de Taquigriat, contempló la Soberana las hermosas vistas que desde allí se admiran.

A la una y media entraba la caravana automovilista en Segangan.

En la puerta del cuartel de Regulares de Alhucemas, se hallaba formada una compañía de Regulares, con la nuba del Grupo, que rindió honores a la Reina. Fué recibida la Soberana por el coronel Serrador, que hasta hace pocos días mandó el citado Grupo y por los jefes y oficiales del mismo.

El coronel Serrador hizo entrega a la augusta señora de un precioso ramo de flores con lazos de los colores nacionales.

Después de revistar la compañía que le rindio honores, S. M. pasó al cuartel visitando las viviendas de oficiales y clases y el salón de oficiales, que agradó a la Soberana extraordinariamente, por los primores que en él se admiran.

La niña Encarnación Moreno, entregó también a la Soberana una paloma adornada con lacitos de colores nacionales.

A las dos de la tarde emprendieron de nuevo la marcha la Soberana y séquito para Zeluán, donde llegaron sin novedad poco después.

A la entrada del poblado de Segangan, los vecinos habían levantado un precioso arco, con cariñosa dedicatoria a los Monarcas.

En los límites de las cabilas de Mazuza, Beni Sicar y Beni Sidel, también construyeron los indígenas artísticos arcos con dedicatorias dirigidas a Sus Majestades y a la entrada del cuartel de Regulares se levantó, asímismo otro arco con la siguiente dedicatoria: «El Grupo de Regulares de Alhucemas a SS. MM. los Reyes.»

Más de doce mil cabileños rinden homenaje a los Soberanos

LA BRILLANTE FIESTA MORUNA DE ZELUAN. LOS INDÍGENAS HACEN ESPLÉNDIDOS REGALOS A SS. MM. UNA MORITA LLAMA GUAPA A LA REINA.

El poblado de Zeluán aparecía vistosamente engalanado, presentando animadísimo aspecto. A la entrada se había instalado un soberbio arco sugestivamente engalanado con banderas de los colores nacionales, leyéndose la siguiente inscripción: «El poblado de Zeluán a SS. MM.»

Todas las casas lucían banderas y gallardetes, presentando el conjunto, muy vistoso aspecto.

Por su parte las Intervenciones Militares. habían adornado, con verdadero gusto artístico la histórica Alcazaba, en donde había de celebrarse la fiesta a usanza mora, organizada por dicho importante organismo.

Las murallas lucían innumerables banderas nacionales, completando el adorno. guirnaldas de flores en bella combinación.

En el centro de la explanada se había instalado el trono bajo artístico templete. exornado asimismo con el mejor gusto artístico.

Desde la puerta de entrada a la Alcazaba hasta la tienda en la que habían de almorzar los Soberanos y las personas de su séquito, veíase lujosa y elegante alfombra. En el resto de la explanada figuraban numerosas tiendas de campaña, cada una con el nombre de las cabilas del territorio, destinadas a las demás personas invitadas.

Desde las primeras horas de la mañana hallábanse en las inmediaciones de la Alcazaba numerosas jaimas, en las que se albergaban representaciones de indígenas de todas las cabilas del territorio, pudiendo asegurarse que pasaba de doce mil el número de cabileños que concurrió a la típica fiesta, con tan insuperable acierto organizada por las Intervenciones Militares, para rendir homenaje de adhesión, cariño y simpatía a los Augustos Soberanos de la noble nación del Protectorado, que tras de cruentos sacrificios y generosas abnegaciones, ha traído a Marruecos auras de civilización, de paz y de progreso.

No concurrió mayor número de indígenas, porque en cada cabila quedaron de dos mil quinientos a tres mil moros para saludar a los Monarcas a su paso por la carretera próxima a las respectivas fracciones.

Dentro de la Alcazaba se hallaban el delegado del Gran Visir Sidi Abd el Kader, todos los caídes y jalifas del territorio y nutridas comisiones de notables portadores de los valiosos regalos que habían de ofrecer a SS. MM.

Desde mucho antes de comenzar la fiesta. el poblado, la Alcazaba y sus alrededores, presentaban, como decimos, animadísimo aspecto.

* * *

A las dos de la tarde, hora señalada para la fiesta, se hallaban en la Alcazaba, el ministro de la Guerra, duque de Tetuán; los generales Berenguer (don Federico), Burguete, Gómez Jordana, Saro, Millán Astray, Franco, Cabanellas (don Virgilio), contralmirante García Velazquez, agregados militares, hijas del Presidente del Consejo de Ministros, marquesa de Torralva, duquesa de Santa Cristina y demás personas que acompañan a los Reyes en su viaje a Africa; obispo de Gallípoli, Gran Visir, coronel jefe de Estado Mayor Barbero, Presidente de la Junta Municipal señor Calvo, vicepresidentes y vocales de dicha Corporación, coronel de las Intervenciones Alvarez Coque al frente de la oficialidad de las mismas, y mehal-las que se hallan destacadas en aquel poblado.

Momentos después de las dos llegó Su Majestad el Rey, de regreso de su excursión a Anual, acompañado de los duques de Miranda y Santoña, y los generales Berenguer (don Dámaso), Sanjurjo, Castro Girona y Goded.

Al llegar el Monarca al pobado, el vecindario le aclamó con delirante entusiasmo. vitoreándole largo rato.

La mehal-la de Tafersit, que se hallaba formada frente a la Alcazaba, rindió honores al Soberano, interpretando la nuba los acordes de la Marcha Real.

Momentos después llegó la Reina, terminada la visita a los hospitales, siendo asimismo objeto nuestra Augusta Soberana, de un cariñosísimo y entusiasta recibimiento.

Una vez revistadas las fuerzas por el Rey, SS. MM. y las personas de su séquito entraron en la Alcazaba, dirigiéndose al Trono.

Cuatro pequeñas moritas, llamadas Mina Ben Mohamed Yazani, Fátima Ben Mohamed Fennasi y Aisa Mohassi y Haduch Ben Mohamed Fennasi, lujosamente ataviadas. saludaron a los Reyes, entregando la primera a la Reina, un espléndido ramo de flores.

La graciosa morita Mina, dijo:

—A los pies de V. M., ofrecemos este ramo de flores a la Reina más guapa del mundo.

Doña Victoria celebró mucho las palabras de Mina, diciéndole al tiempo que la acariciaba:

—¡Qué lindas sois tú y las demás moritas! ¡Qué bien váis vestidas! Muchas gracias.

Don Alfonso también saludó y acarició a las simpáticas moritas.

Frente al Trono formó la sección de Alabarderos, al mando del conde de Santa Ana de las Torres.

Seguidamente se procedió a la presentación de los caídes de las diversas cabilas. lo que hizo el caid Messuar, afecto al Gran Visir, desfilando aquéllos al frente de comisiones indígenas, ante SS. MM.

Casi todos los caídes, entre ellos Amaruchen, Mizzián, Alal Mehan y Ben Chelal. llevaban guantes blancos.

El Monarca formuló algunas preguntas relacionadas con los caídes Amaruchen y Mizzian, a los que conocía desde el viaje que éstos efectuaron a Málaga el pasado año, con motivo de la entrega de la bandera al Grupo de Regulares de Melilla, por los Reyes.

A continuación desfilaron varios indígenas, llevando importantes y ricos regalos, que las cabilas del territorio hacían a los Reyes, figurando entre los obsequios, tres caballos lujosamente enjaezados y ocho camellos, cinco de los cuales iban cargados de otros espléndidos regalos.

También desfilaron varios gitanos músicos y bailarines moros, en pintoresca sicos y bailarines, en pintoresca y típica algarabía, y por último el Fennasi, a caballo, leyó la siguiente salutación a los Soberanos:

«Alabanzas al Dios Unico. Sólo su Imperio es imperecedero.—Señor: Que Dios prolongue la vida de V. M.: Las cabilas del Rif, os saludan y al daros la bienvenida, hacen presente su profundo agradecimiento a la Nación protectora, por el bien que de ella reciben; callados permanecemos ante VV. MM., porque la emoción no nos permite hablar; pero nuestros corazones lo hacen y piden a Dios conceda todas sus prerrogativas a la Real Familia y a la nación española, rogándoos, aceptéis, entre otras cosas, este presente para la Reina, que representa a todas las madres de España.

»Señor: Que Dios prolongue vuestro Reinado.

»Y la paz».

El Fennasi, terminó vitoreando en castellano a España, al Rey y a la Reina, siendo contestados los vítores por todos los indígenas con gran entusiasmo.

Dos moritas se acercaron al Trono para hacer entrega a la Reina de preciosas pulseras de oro, árabes, en número de 27, en recuerdo del año en que ha comenzado a reinar la paz, guardadas en magnífico estuche de piel con doce flores de lis en oro y el escudo Real. También ofrecieron varios pañuelos morunos de vistosísimos colores.

El acaudalado comerciante musulmán Amor, regaló a la Soberana, dos arracadas, una diadema y un alfiler de oro, cuajados de esmeraldas y brillantes. Después de hacer entrega del espléndido obsequio besó la mano a Doña Victoria y a Don Alfonso.

Durante la fiesta, que resultó en extremo lucida y animada, varios aeroplanos, efectuaron vuelos sobre el poblado y la Alcazaba.

* * *

Don Alfonso y Doña Victoria, acompañados del jefe del Gobierno, general Primo de Rivera, ministros de la Guerra y Marina, duque de Tetuán y vicealmirante Cornejo, duques de Miranda y Santoña, duquesas de San Carlos, de la Victoria y Santoña, inspector de los Reales Palacios Azuá, Mayordomo de la Reina, marqués de Bendaña, jefe de la Casa Militar general Berenguer, generales Sanjurjo, Castro Girona, Goded, Dolla y González Carrasco, Gran Visir, obispo de Gallípoli y ayudante del Monarca, comandante Salazar, se trasladaron a la tienda a donde habían de almorzar a usanza moruna.

Don Alfonso, al ver al ilustre pintor señor Moreno Carbonero, que asistía a la fiesta, recordando el brillante desfile de los doce mil indígenas, le dijo:

—Creo que hay luz y color en lo que hemos visto, para un hermoso cuadro, ¿verdad?

En la jaima donde almorzaron Sus Majestades y séquito, se habían instalado varias mesitas adornadas con exquisito gusto artístico.

La comida fué servida con arreglo a la siguiente minuta en árabe, cuya traducción publicamos al final.

الحليب و التمر
ثم بستيلا
ثم اكباش مشريين
ثم اتمايا
ثم جاج مفلي
ثم جاج امحمرين
ثم جاج اشرملين
ثم جاج معامرين
ثم جاج مشرين
ثم الدلعا
ثم الكفتا بي القطبان
الكفتا مكورة
ثم كسكسوا بجاج
ثم المحا نشا
ثم البريوات
العسل والزبدة

الفواكيه من كل نوع

كعبغزال معيند
كعبغزال بلاشي
اغريبه

Leche agria y dátiles. Pastel. Asado. Carne en salsa. Gallina guisada. Gallina y huevos cocidos. Gallina en salsa. Gallinas rellenas; Gallina asada. Rutrecot. Carne a la broche. Alcuzcuz. Dulce de hojaldre. Pastelillos de manteca. Miel y manteca. Fruta variada. Dulce de almendra. Pata de gacela y Mermelada.

Cerca de las seis de la tarde, los Soberanos abandonaron la Alcazaba, siendo nuevamente aclamados con entusiasmo verdaderamente indescriptible por parte del gentío que se hallaba dentro y fuede la Alcazaba, emprendiéndose seguidamente el viaje a Monte Arruit.

De la comitiva formaban parte todos los periodistas que han venido de Madrid y provincias, entre los cuales se hallaba nuestro compañero señor Segado.

Los numerosos invitados que se habían trasladado a Zeluán en un tren especial que partió a las diez de la mañana, de Melilla, y en infinidad de automóviles, también marcharon en dirección a Monte Arruit, presentándose el trayecto extraordinariamente animado.

Don Alfonso y Doña Victoría rezan ante el mausoleo de las víctimas

La entrada de los Soberanos en el poblado de Monte Arruit, fué acogida con manifestaciones de intenso júbilo por el vecindario y las fuerzas que allí se hallan destacadas.

Los vítores y las ovaciones a los Soberanos, no se interrumpieron un momento, complaciendo mucho a SS. MM. las manifestaciones de cariño y simpatía de que eran objeto.

Frente al mausoleo se hallaba formada una coFmpañía del regimiento de Melilla, con bandera y música, mandada por el capitán Villalonga, y los Somatenes de que es cabo don Fernando Jiménez Pajarero.

Al frente de las comisiones y del vecindario, se hallaban el presidente de la Junta Fde Servicios. capitán Civantos, miembros de dicho organismo y médico del poblado señor Bernardi.

Sus Majestades entraron primeramente en el mausoleo erigido a las víctimas de los sucesos de Julio, procediendo Don Alfonso a depositar una monumental corona de flores naturales.

El obispo de Gallípoli, asistido por su secretario R. P. Juan López, rezó un responso orando con gran devoción SS .MM.

Los Monarcas recorrieron detenidamente el sagrado recinto en unión del general Primo de Rivera, ministros de la Guerra y Marina y demás personas de su séquito.

El obispo de Gallípoli rogó a S. M., se coloquen unos cristales a la entrada del mausoleo para cubrir dicha parte y pueda decirse misa en todo tiempo, a lo que accedió el Monarca, comunicándoselo así al jefe del Gobierno.

Terminada la visita, SS. MM. en unión de los generales Primo de Rivera, ministros, general Sanjurjo y palatinos, se trasladaron a la posición de Monte Arruit, la que recorrieron con gran detenimiento.

La célebre cantinera Juana Martínez, superviviente de aquellos tristísimos sucesos, fué interrogada por Don Alfonso y Doña Victoria, acerca de los episodios desarrollados en aquella posición y se informaron del lugar en que murió glorioFsamente el heroico teniente coronel PriFmo de Rivera.

El Presidente del Consejo y la marquesa de Torralba, hicieron donativos a la referida cantinera.

Entre aclamaciones y vítores, constituyendo el acto un hermoso y emocionante espectáculo, volvió la banda a interpretar los acordes de la Marcha Real.

El paso por Tauima y Nador

Al pasar los Soberanos frente a Tauima, campamento del Tercio, numerosos legionarios situados en filas a ambos lados de la carretera, vitorearon a los Soberanos y a España, poseídos del más exaltado patriotismo.

No lejos de dicho lugar, se hallaban formados los camiones blindados y compañía de transportes con trescientos hombres del Centro Electrotécnico, que manda el comandante Fernández Mulero.

Don Alfonso descendió del auto, y después de revistar a la valerosa unidad de blindados, que tan valiosos servicios ha prestado durante las campañas, felicitó efusivamente al citado jefe. También oyó éste palabras muy gratas para sus fuerzas del general Primo de Rivera.

En la carretera y a la entrada del pobado de Nador, se había montado un magnífico arco construído de follaje y flores, en el que se leía: «El pueblo de Nador, saluda reverente a SS. MM».

La mayor parte de los edificios del poblado y de los construídos a lo largo de la carretera, estaban adornados con banderas de los colores nacionales.

Para esperar el paso de los Reyes Don Alfonso y Doña Victoria, todos los vecinos de Nador se congregaron junto a la carretera, desde la estación del ferrocarril hasta los edificios del Depósito de Intendencia.

Mujeres, hombres y niños, tributaron a las augustas personas clamorosa ovación, vitoreándolas con gran entusiasmo.

El regreso a Melilla

Muy cerca de las ocho de la noche, regresaron a la plaza los Reyes Don Alfonso y Doña Victoria y su séquito.

Desde los límites del territorio de soberanía la carretera de Polavieja estaba perfectamente regada, y a uno y a otro lado de ella, en las aceras, se apiñaba la mayor parte de los vecinos de los barrios Industrial, General Sanjurjo y Real.

Al pasar los coches ocupados por las regias personas, sucediéronse los vivas y aclamaciones, que continuaron en todo el trayecto hasta la Escuela General y Técnica, en el que las calles estaba llenas de público, deseoso de reiterar a los Monarcas su adhesión y cariño.

Las escuadrillas de aviación

El viernes, poco después de las cinco de la tarde, se elevaron las escuadrillas del aerodromo de Tauima y la de la base de hidros.

Con sorprendente precisión ejecutaron difíciles maniobras, entre ellas un precioso despliegue en cuña, guardando admirablemente las distancias y alturas. A veces parecía que los aparatos se tocaban. Hasta que el día declinó estuvie-

EL GENERAL GOMEZ JORDANA

¡Qué hemos de decir del hoy Director General de Marruecos y Colonias que no sepan los melillenses! En las márgenes del Kert, en día memorable, ganó el empleo de teniente coronel y al lado de su llorado padre, que ofrendó su vida en aras del ideal africano, prestó inestimables servicios, recompensados con la tercera estrella y preciadas condecoraciones.

Su inmensa labor en la jefatura del Estado Mayor del Ejército de Africa, le valió el entorchado.

El general Primo de Rivera le llevó a su lado en el Directorio Militar, a raiz de su gallardo gesto, conociendo las elevadas dotes que le adornan, su tacto y habilidad, su capacidad de trabajo y el insuperable conocimiento que tiene del problema marroquí, lo mismo en el aspecto político, que en el militar y económico.

Posteriormente, al formar Gobierno, le llevó a la Dirección General de Marruecos y Colonias, donde le secunda con singular acierto y felices iniciativas y desarrollando las directrices y orientaciones que le traza para el mayor éxito de la magna empresa que ahora entra en un nuevo periodo, de consolidación de la paz y fomento de todas las fuentes de riqueza.

No es un secreto, pues el marqués de Estella ha hecho algunas manifestaciones, que en orden a la acción civil, se prepara una reorganización completa del Protectorado, que borre de hecho líneas divisorias de territorios, unifique administraciones con economía de tiempo y de dinero y sume esfuerzos para su mayor eficacia.

La historia militar del general Gómez Jordana, es envidiable. Para los melillenses, es algo íntimo y a él recurrimos como portavoz de legítimas aspiraciones y en él fundamos grandes esperanzas, cual intermediario grato y obligado entre la ciudad y el Presidente del Consejo de Ministros.

Melilla siente hacia el general Gómez Jordana singular cariño, que exterioriza en todo momento. El fotógrafo le sorprendió en lo que constituye para él su ilusión suprema: trabajar. Así le sorprende también la noche y trabajando ve el alborear del día.

El Doctor Pablo Lazarraga
Especialista de Garganta, Nariz y Oídos
Recibirá consulta todos los días de TRES á CINCO en el HOTEL REINA VICTORIA

ron en el aire remontando Tres Forcas. Los melillenses admiramos una vez más la pericia e intrepidez de nuestros aviadores.

Fotografías antiguas

Las que hemos publicado en el extraordinario de ayer, nos las facilitó galantemente el decano de los fotógrafos de la ciudad, don Ricardo Gómez.

Su archivo, constituye precioso antecedente para la historia de Melilla, en los últimos treinta años.

Nuestro reconocimiento al reputado artista.

La verbena popular

Fué un éxito. Los melillenses se lanzaron a la calle para admirar las bellas iluminaciones y sobre todo la verdaderamente genial del Parque Hernández. La temperatura sigue siendo de verano.

Hubo gente para el paseo central, donde se formaron animadas tertulias y se vió llena también la rotonda donde la gente joven bailó hasta la una de la madrugada.

Los concurrentes al teatro terminada la función fueron a dicho ameno lugar que se vió muy concurrido hasta las dos, hora en que se apagó el alumbrado eléctrico.

Dos músicas amenizaron la verbena.

Un telegrama del duque de Medinaceli

El general Millán Astray, coronel honorario del Tercio ha recibido el siguiente telegrama del duque de Medinaceli:

«Profundamente agradecido por vuestro cariñoso telegrama y orgulloso del patriótico y solemne acto de la entrega por S. M. la Reina de la bandera nacional a la inmortal Legión y del guión de mando por mí donado a la quinta bandera, cuando fuisteis herido, os envío un efusivo abrazo desde lo más íntimo de mi corazón. ¡Viva España! Viva el Rey! ¡Viva la gloriosa e inmortal Legión!—**Duque de Medinaceli.**»

Otras noticias

Según nuestros informes, en la madrugada de ayer, cuando se dirigían al puerto, estuvieron a punto de embarrancar en la costa occidental de Tres Forcas los submarinos B-5 y B-6. La pericia de sus tripulantes evitó que el accidente tuviera consecuencias.

El B-6, abandonó ayer mañana el fondeadero del muelle Villanueva, marchando a la bahía, donde realizó diversas prácticas, sin ninguna dificultad. Después fué reconocido el casco, apreciándosele ligeras averías, que fueron reparadas en seguida.

—En el vapor correo «Vicente La Roda», regresaron anoche a Orán, el cónsul de España en aquella ciudad don Pedro Saura y comisionados de la colonia española don José Uroz, don Anselmo Carreras, don Manuel Bru y el capitán don Pedro Mañas.

—En un hidro Dornier, marcharon a Ceuta y Tetuán, el general Gómez Morato y el coronel de Estado Mayor Aranda.

—El auto que conducía a los agentes de la escolta del Monarca, señores Aparicio, Saso y Alexandre, al llegar al puente de Zetuán, chocó violentamente contra la barandilla. Resultó con ligeras contusiones el señor Aparicio. El auto sufrió grandes desperfectos.

—El auto ocupado por el general Gómez Morato estuvo a punto de volcar, al chocar contra una piedra de gran tamaño.

En la Escuela General y Técnica

INAUGURACIÓN DEL CURSO ACADÉMICO

A las ocho llegaron SS. MM. a la Escuela General y Técnica, siendo recibidos por el Director General de Marruecos y Colonias, que estaba al frente del Claustro.

Seguidamente llegaron el Presidente del Consejo de Ministros, el ministro de Marina, el Alto Comisario y Comandante General.

Los alumnos del Centro fueron distribuídos en grupos por cada una de las secciones, además de los Universitarios, Grupos escolares y Residencia de estudiantes indígenas, en el número de veinte que cuenta en la actualidad.

SS. MM. pasaron directamente a la cátedra de Psicología, examinando los aparatos del laboratorio y conversando con el catedrático.

El señor Chacón dió la explicación y manejo de varios de ellos.

Vieron el Gabinete de Historia Natural, la clase de Filosofía e Historia, saludando a la catedrática de la misma, señorita Rodríguez Bescansa.

Por último elogiaron los talleres de la Sección de Artes y Oficios y los dormitorios de los estudiantes indígenas.

En el estrado, colocado en los Grupos Escolares, hecho todo en el gran salón, tomaron asiento en la mesa presidencial, SS. MM., los Excmos. señores Presidente del Consejo de Ministros, ministro de Marina, el Alto Comisario, el Director de Marruecos y Colonias y el Comandante General.

S. M. dió la venia al Director del Centro don Alfonso Barea Molina para hablar.

Nos falta espacio para transcribir íntegramente el hermoso trabajo por él leído, lo que otro día haremos, y debemos concretarnos a un resumen sintético.

Después del obligado saludo a los Reyes, les dice que, han venido a echar los cimientos de una nueva provincia española, y ha sido voluntad regia, quede en la Escuela General y Técnica la vida intelectual de la nueva provincia.

Detalla la organización de este centro y reformas solicitadas. En primer término se ocupa del bachillerato, después del magisterio, sosteniendo en este aspecto, que la Escuela debe proporcionar los maestros de las cabilas. Es una disertación muy atinada sobre cómo ha de ser la escuela rural.

Dice que, el general Castro Girona, con clarísima visión, dió la clave del problema. Hay que enviar a las cabilas maestros moros, que enseñen el castellano, y siguiendo esa directriz, se ha elaborado la fórmula de la escuela rural indígena: maestro moro, enseñanza muy elemental, más práctica que teórica, y prácticas agrícolas.

Describe lo que es la Escuela de Artes y Oficios en su doble misión de proporcionar personal competente y recoger las tradiciones artísticas del pueblo marroquí.

Respecto a estudios mercantiles, la reforma propuesta ha de sumirse a reorganizar la sección de Vulgarización Mercantil.

Aborda los temas Grupo escolar y Residencia indígena, y ensalza el cariño con que el conde de Jordana, mira esa Residencia.

Termina en bellísimos párrafos, dedicados a Doña Victoria y le ruega reciba su ofrenda y la del centro y tome a éste bajo su especial protección.

El señor Barea fué muy aplaudido por su notable discurso, especialmente por S. M., que inició el aplauso muy efusivamente.

El secretario general don Manuel Chacón, dió lectura a los alumnos que han merecido, por su notable comportamiento, las Matrículas de honor, y que por el excesivo número de original, dejamos de publicar hasta el próximo número.

Don Alfonso XIII, fué entregando los diplomas, complaciéndose en felicitar a algunos de ellos.

A continuación el Presidente del Consejo de Ministros pronuncia, por orden de S. M. un elocuente discurso, de elevados tonos patrióticos. Dijo que era la tercera vez que visitaba la Escuela General y Técnica de Melilla, y que sentía la emoción del entusiasmo ante la labor que un grupo de españoles realiza en Africa, de cultura, al par que el ejército había batido a los rebeldes.

Y como ha dicho muy bien el Director del Centro, ahora que cesa la etapa de la cruenta lucha y empieza la era de paz y de convivencia con los indígenas, SS. MM. habían tenido especial empeño en venir a visitar estas poblaciones, anticipándose a la Gran Fiesta de la Paz que se celebrará en Zaragoza, en la cual todos los españoles, en cuerpo unos y en alma todos, estarán presentes para festejar el fausto suceso de la paz definitiva en Marruecos y afirmar, una vez más, el deseo de la Nación, y dedicar todos sus esfuerzos al trabajo y al engrandecimiento de la Patria.

Les ha sido muy grato a los oídos de SS. MM., el haber escuchado los nombres de los niños premiados, que recuerdan nombres de héroes, que han dejado su sangre en estas tierras, y de otros nombres que en la actualidad luchan por defender el alto interés que a España se le ha encomendado.

Doy, en nombre del Rey, la enhorabuena al Director del Centro y a su culto profesorado, por la labor que vienen realizando en Melilla, por ser la sede del primer centro docente que tiene España en su Protectorado.

Acto seguido S. M. el Rey se levantó, poniéndose en pie toda la concurrencia, y dijo:

—Queda abierto el curso escolar del 1927 al 28.

Por último SS. MM. firmaron dos invitaciones del acto, y entre los aplausos de los estudiantes y acompañados de los profesores, salieron de la Escuela General y Técnica.

Finalmente recogemos la nota de que tres niños angelicales: español, moro y hebreo, vestidos estos últimos con trajes típicos, entregaron a S. M. la Reina, un hermoso bouquet de flores.

Numeroso público estacionado en los alrededores de nuestro primer centro docente, ovacionó cariñosamente a los Reyes.

EL TE DE LA JUNTA MUNICIPAL

El magestuoso salón de actos de la Cámara de Comercio había sido remozado por la Junta Municipal, para ofrecer en él un té a SS. MM., ya que no dispone de casa propia y la de la primera entidad económica es factor común de muchas solemnidades y verdadera casa del Pueblo. El vestíbulo y escalera monumental se habían transformado en jardín bellísimo, cubriéndolas alfombras y tapices. Al entrar SS. MM. el señor Calvo ofreció a Doña Victoria magnífico ramo de flores. Don Alfonso y el jefe del Gobierno, saludaron a los vocales de la corporación y presidente de la Cámara.

El salón ofrecía deslumbrador aspecto cuando las reales personas y su séquito pasaron a la mesa presidencial. Tomaron asiento con los Soberanos, el marqués de Estella, duquesa de San Carlos y el señor Calvo. La orquesta ejecutó la Marcha Real, aplaudieron damas y caballeros y clamorosos vítores les saludaron.

Bellas y elegantes damas de la sociedad melillense tomaron asiento en las mesas dispuestas al efecto cubiertas de flores y delicados manjares y frente a ellas los caballeros. Hubo verdadera espléndidez en el servicio de fiambres, pastas, dulces y vinos generosos. Después del té, la temperatura que gozamos exigía bebida refrescante y se recibieron muy bien los helados.

Fué una fiesta delicada y señorial. Al despedirse SS. MM. dieron las gracias al Presidente de la Junta Municipal y le encargaron que cuando volviese a la Cámara, manifestara a los presentes que sentían no permanecer entre ellos más tiempo.

Los invitados tuvieron palabras muy gratas para la Junta Municipal y organizadores de la fiesta.

LA DESPEDIDA FUÉ MUY CARIÑOSA

Los barrios del Carmen y su ensanche y gran parte del Polígono, se despoblaron, para presenciar el paso de los Reyes hacia el cementerio. Declinó la tarde, llegó la noche y hasta después de las siete, no se supo que bien a su pesar, no podían, dado lo avanzado de la hora, depositar personalmente la corona que dedican a los héroes y a las víctimas de las campañas africanas.

Se dispersó la muchedumbre, ensanchando las filas estacionadas a lo largo de la calle de Alfonso XIII, bocacalles inmediatas, García Cabrelles y Cervantes. Muchos centenares fueron a los muelles para contribuir a la magnificencia de la despedida.

Al descender del coche nuestra bella Soberana, frente a la marquesina de la Junta de Fomento, el vicepresidente señor Lobera entregó a Doña Victoria otro monumental ramo de flores, pues el presidente de la Corporación acompañaba al Monarca.

Los caídes y jalifas de toads las cabilas de la zona Oriental, yendo a su frente el prestigioso Abd el Kader, dijeron a Don Alfonso palabras muy gratas de adhesión sin límites y fidelidad y anhelo de que jamás se turbe la paz beneficiosa que los rifeños disfrutan. El Rey agradeció esas manifestaciones y les dijo, que España y su Rey, solo pretenden ejercer la acción tutelar en gesto noble y generoso y en provecho exclusivo de los indígenas.

Al alejarse la falúa, se repitieron las aclamaciones que se habían sucedido durante la carrera.

S. M. encargó al señor Calvo diera a los melillenses las gracias por cuanto han hecho en su honor, repitiendo lo complacido que marcha por lo señorial y artístico de sus fiestas y actitud entusiasta de sus moradores.

El general Primo de Rivera, se expresó en análogos términos. Las elevadas personalidades del séquito han prodigado también elogios a Melilla, ratificando el juicio que ayer expresáramos, oído a una de ellas.

Zarpa la escuadra

A la una y media, levaron ancla el acorazado «Jaime I», los demás buques de la escuadra y los de la Compañía Trasmediterránea, con rumbo a Málaga, donde llegarán los Reyes en las primeras horas de la mañana de hoy.

Antes de desembarcar oirán misa a bordo.

UN RAID NOTABLE

LA INAUGURACION OFICIAL DE LA PISTA-CARRETERA CEUTA-MELILLA

Decimos pista-carretera, porque de los 514 kilómetros que median entre las dos plazas de Soberanía, cerca de la mitad del recorrido se hace por buena carretera; otros trozos son pistas con firme y solo las recientemente abiertas no están consolidadas.

La inauguración oficial la han hecho, ocupando automóviles ligeros el general de la zona Ceuta-Tetuán, Gómez Morato, coronel García de la Herranz, capitanes Ceruto, Dum y los notables periodistas señores Bolín y Corrochano.

He aquí algunos detalles de la notable marcha, a través de cabilas hasta hace poco tiempo indómitas.

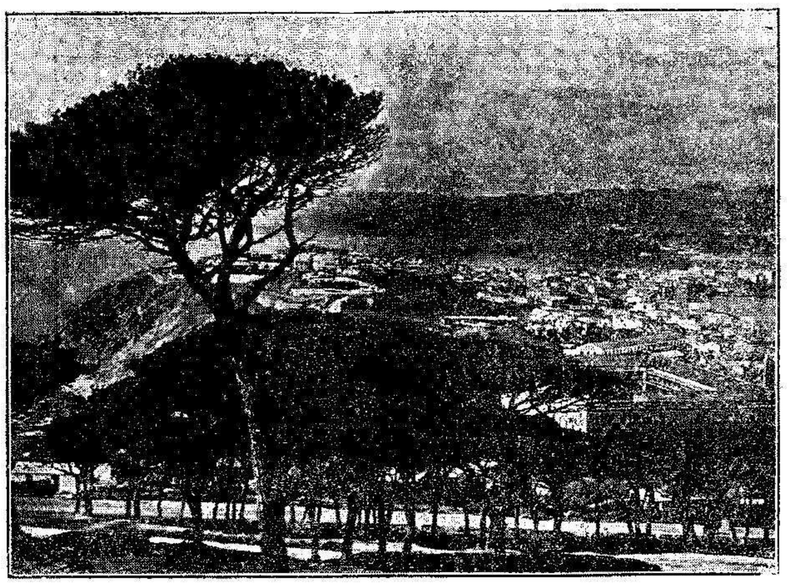

Vista general de la ciudad de Ceuta

Salieron de Ceuta a las cinco de la madrugada del viernes y a las siete de Tetuán, después de tomar el desayuno.

Siguieron la pista afirmada de Xauen y sin detenerse en esta ciudad siguieron a Bab Taza y Bab Tomorut, límite de zona Occidental donde llegaban a las tres de la tarde, con un recorrido aproximado de doscientos kilómetros.

En aquél puesto militar almorzaron y a las cinco continuaban por Gomara, bordeando el célebre Timisat, de 2.200 metros de cota. Como es sabido se desarrolla el camino por la divisoria de aguas Atlántica y Mediterránea. En Ketama les anocheció; se encontraban en Targuist a las nueve de la noche y a la una en el Nekor perdiéndose, pues la pista atraviesa varias veces el cauce y los chofers han de ser muy prácticos.

Atravesaron la meseta de Teffer y luego espesa niebla les obligó a moderar la marcha, por lo que no llegaron a Melilla hasta las cinco de la madrugada.

Durante la noche, encontraron cabileños de los que trabajan en la carretera, unos cocinando y otros en la parte montañosa donde la noche es fría, al calor de la lumbre. El capitán Ceruto, estuvo veinte horas en el volante demostrando extraordinaria resistencia física.

El día que sea carretera y se modifiquen curvas y pendientes a que ha obligado la necesidad de aprovisionar rápidamente los puestos avanzados y el anhelo de realizar lo que sueño parecía, unión terrestre de Ceuta y Melilla, obligó a ganar tiempo. Mañana lo que hoy puede recorrerse en 24 horas se recorrerá en catorce o quince.

Ha sido el broche de oro que cierra el triunfal y transcendental viaje de los Reyes.

Nuestra enhorabuena a los que han realizado este maravilloso raid, que ratifica la seguridad reinante en el Protectorado español.

IMPOSICION DE MEDALLAS DE ORO

Hoy domingo a las once de la mañana, se celebrará en los salones del Palacio de la Exposición Permanente de Productos Españoles, el acto de la entrega de la Medalla de Oro del Africanismo Español, a los señores Comandante General don Alberto Castro Girona y don Cándido Lobera, director de EL TELEGRAMA DEL RIF, preciada distinción que les fué concedida por los Centros Comerciales Hispano-Marroquíes por los méritos contraídos y servicios prestados a la acción de España en Africa.

Los señores don Gerardo Doval y don José Fernández Cancela, en nombre y representación de los citados Centros, harán entrega de la Medalla y correspondiente pergamino.

El acto será público.

A los licenciados del Ejército de Africa

Con objeto de cumplimentar, reciente disposición sobre la Fiesta de la Paz, se ruega a las clases y soldados que hayan servido en cualquiera de los territorios de Africa, pasen por la Secretaría de la Junta Municipal, el lunes diez, durante las horas de oficina, para tomar sus nombres y entregarles la tarjeta para la merienda con que han de ser obsequiados el próximo día doce.

El Secretario, Carlos de Echegaren.

Cumplimentando al Obispo de Málaga

El Presidente de la Junta Municipal, algunos Vicepresidentes y representantes de las fuerzas vivas, cumplimentaron en la mañana de ayer al Ilmo. señor obispo de Málaga.

No obstante encontrarse indispuesto, recibió a las representaciones locales. El señor Calvo le dió la bienvenida, le invitó al té y le expresó excusas por no atenderle como corresponde a su jerarquía, efecto del viaje de SS. MM., que no deja hora libre a los miembros de la corporación municipal.

El señor González y García, tuvo bondadosas palabras para todos, mostrándose muy reconocido a Melilla y a la Junta Municipal, por el interés que le inspira cuanto se refiere al culto católico y asistencia que presta a las necesidades de la iglesia.

Al despedirse hicieron todos votos por el alivio de S. I.

Al señor Casasola correspondieron los honores de la casa.

Padece el prelado un enfriamiento y ayer tarde la temperatura se elevó a 39 grados.

No obstante, anoche en el vapor correo marchó para Málaga. Fué objeto de cariñosa despedida.

LOS PROYECTOS DE DON JUAN MARCH

Los mismos señores que cumplimentaron al Obispo de Málaga visitaron al opulento hombre de negocios don Juan March, para felicitarle por el altruista rasgo de ofrecer seis millones de pesetas con destino a hospital de tuberculosos del Ejército de Africa. Se construirá en Baleares, en punto adecuado al objeto a que se destina.

El presidente de la Junta Municipal, que llevó la voz de la comisión, le habló de la colonización de la zona Oriental y de la fábrica de tabacos, proyectos muy beneficiosos, no solo para la ciudad sino para España.

Es hombre el señor March claro en la exposición de sus pensamientos. Dijo, que si ha de estar, como espera, mucho tiempo en Marruecos, acometerá ambas empresas. La fábrica es cosa que a él solo compete pero la colonización exige como obligada premisa, que los frutos que aquí se cultiven entren libremente en la península con toda serie de garantías que pongan coto al fraude. De otra suerte, no hay colonización posible y lo demostró.

El temor de la competencia es ilusorio. Todo lo que puede cultivarse aquí no alterará mucho la cifra de la producción metropolitana; y aunque la alterara en pequeña parte, como la colonización es la consolidación de la paz, la economía para el país sería positiva.

Ofreció volver pronto y laborar con Melilla para el logro de tales proyectos.

Doctor TOMÉ
de las Clínicas Nacionales y Extranjeras
Especialista en PARTOS
y enfermedades del EMBARAZO. Consulta de MATRIZ y GENITO-URINARIAS.—SECRETAS.
Aplicación del 606 y derivados. — DIATERMIA.
Horas: de 12 á 5
GENERAL MARINA, 14, SEGUNDO

SASTRERIA
(MILITAR Y PAISANO)
Jorge Baratech
ALFONSO XIII, 18, pral.

DE LA ZONA OCCIDENTAL

TERRITORIO DE TETUÁN

A beneficio de la Cruz Roja. Felicitación

Tetuán 8

Patrocinada por el Jalifa, a beneficio de la Cruz Roja, se celebró anoche en el teatro Reina Victoria una brillante función, actuando de intérpretes distinguidos aficionados de la localidad.

El teatro se hallaba rebosando de público, obteniéndose buena recaudación.

En la orden del sector, se felicita a las posiciones de Ben Karrich, y especialmente a la de Loma Artillera, por el excelente aspecto de limpieza, disciplina y entusiasmo con que se presentaron sus guarniciones cuando fueron visitadas por el Rey.

Para enviar los regalos a Madrid

Tetuán 8

Se ha designado un oficial de la Guardia Jalifiana para hacerse cargo de los regalos que fueron hechos por los cabileños a SS. MM. y que serán trasladados a Madrid.

Sobresalen por su arte y valor el de los tetuanies, que ascienden a un millón de pesetas. Figura entre ellos artística diadema, orlada de piedras preciosas, un traje de mora, bordado en oro y pedrería y centenares de pulseras moras que fueron presentadas a nuestra bella Soberana, en una gran bandeja, de las que usan los indígenas en sus fiestas solemnes.

Prescindiendo de los innumerables regalos y teniendo en cuenta sólo las alfombras, constituyen éstas 29 bultos.

Una de las alfombras mide doce metros de largo.

Continúa la recogida de armamento

Tetuán 8

En las oficinas de Intervención Militar no se ha descuidado estos días la labor política, a pesar del abrumador trabajo que ha supuesto el traslado de numerosas comisiones de las cabilas a Tetuán, para rendir homenaje a nuestros Reyes.

Se han presentado varios huídos de Sahel Buhaya y Sumata, entregando armas y municiones.

Además se han recogido cuatro Maüsers, tres Remington y mil cartuchos.

El comandante López Bravo. Excelente impresión

Tetuán 8

Ha regresado, después de disfrutar corto permiso, el comandante López Bravo, antiguo jefe de la disuelta harca de Beni Uriaguel.

Ha causado excelente impresión el título de Conde de Xauen, concedido al ex Alto Comisario, hoy jefe del Cuarto Militar de S. M. el Rey, don Dámaso Berenguer.

CORRESPONSAL

TERRITORIO DE LARACHE

Perecen los dos tripulantes

Larache 8

Ayer tarde, cuando regresaba la escuadrilla de sexquiplanos que fué a Ceuta con motivo de la visita regia, sin duda, por explosión del carburador, se incendió, en vuelo, un aparato, cuando se hallaba cerca del aerodromo de Hamara.

El aparato cayó a tierra violentamente. Resultaron muertos, el piloto sargento de Intendencia, Hernández y un mecánico.

En auxilio del equipo acudieron los aviadores que, por desgracia, no pudieron prestarle socorro alguno.

El entierro se verificará esta tarde, prometiendo ser una sentida manifestación de duelo, a la que se asociará el elemento civil de Larache.

CORRESPONSAL

TERRITORIO DE CEUTA

La Fiesta del Libro

Ceuta 8

En el campo de la Real Sociedad Hípica, se ha celebrado con solemnidad la Fiesta del Libro, asistiendo todos los niños de las escuelas, que fueron obsequiados por la Junta Municipal, con libros y meriendas.

Amenizó el acto la banda del Tercio.

Las tribunas estaban ocupadas por bellas damas y el elemento oficial.

El coronel García Benítez, presidente de la Junta Municipal, pronunció un discurso alusivo al acto que se celebraba.

Del homenaje al coronel Aranda

Ceuta 8

El marqués de Foronda, desde Barcelona ha enviado al Presidente de la comisión encargada de tributar el homenaje al coronel Aranda, cien pesetas.

Este donante es el último que figura en la lista de suscripción.

La presidencia de la Junta Municipal

Esta tarde marcha a la península, en uso de permiso, el coronel don Francisco Calvo, Presidente de la Junta Municipal.

El primer Vicepresidente señor Lobera, se hará cargo de la misma, durante su ausencia.

El Comandante General

En el vapor correo saldrá para Málaga y Zaragoza, el Excmo. señor teniente general don Alberto Castro Girona, para asistir a la Fiesta de la Paz, que ha de celebrarse el día 12 en la capital aragonesa.

Su distinguida esposa marchará dentro de dos o tres días.

El señor Castro Girona volverá a Melilla el próximo mes de Noviembre.

PLAZA Y CAMPO

Para pasar revista a la sección de Carabineros, ha llegado de Ceuta el capitán de dicho Cuerpo don José Angulo.

* * *

Clhorodont... debe ser siempre su pasta dentrífica. Su empleo puede convencerle de ello. Visite la exposición de la Gran Farmacia Moderna (frente al teatro Alfonso XIII) y le será entregada una muestra gratuitamente.

Fije en su memoria la marca Clhorodont.

* * *

El Gran Visir del Majzen Jalifiano, Excmo. Sr. Ben Azús, permanecerá varios días en esta ciudad con objeto de asistir a la inauguración de varias escuelas en este territorio.

En dichos actos, le acompañará su Delegado en esta zona Sidi Abd el Kader.

* * *

En el vapor «Vicente Puchol» regresaron ayer a la península, nuestros distinguidos compañeros en la prensa de Madrid y provincias, que vinieron para hacer información de la visita regia.

* * *

Para una clientela selecta, Fiat creó la Berlina 503 provista del famoso motor 501.

* * *

Hoy comenzará a desmontarse parte del alumbrado del Parque por la necesidad de los riegos suspendidos los últimos días.

Otra parte se conservará para uno de los actos de la Fiesta de la Paz.

* * *

Según nuestros informes el Ilmo. Señor Obispo de la Diocesis, alienta el propósito de crear en nuestra ciudad otra parroquia en el barrio Real.

* * *

El presidente de la Cámara Agrícola, don Francisco de las Cuevas, ha hecho entrega al Excmo. Señor general Gómez Jordana de una solicitud de los agricultores, relacionada con la colonización de la zona Oriental.

Por su orientación y excelentes propósitos, fué bien acogida, esperándose tenga resultado favorable.

* * *

Desde hoy quedará nuevamente cortada la circulación para toda clase de vehículos en la calle del General Polavieja, con objeto de dar lugar a que en un plazo de veinte a treinta días se consolide el pavimento de hormigón blindado que acaba de ejecutarse en la principal arterio de Melilla.

* * *

El próximo día 12, se celebrará en nuestra plaza la Fiesta de la Paz.

El lunes se ultimará el programa de los actos que con tal motivo habrán de celebrarse por orden del Gobierno.

* * *

Hoy comenzarán a regresar a sus cabilas la mayoría de los caídes y jalifas de la zona, que han permanecido en nuestra plaza durante la visita de los Reyes.

Los de Ketama, demoraran algunos días su regreso.

* * *

Administración Lotería núm. 1, frente Hotel Marina, hay gran surtido de billetes de la Cruz Roja y de Navidad.

AGUAS DE MARMOLEJO
1 de Septiembre al 15 de Noviembre
Tres manantiales alcalinos para enfermos del hígado, estómago, riñones, diabetes, arterioescoesclorosis, artritismo, cloroanemenia, etc.
Hotel del Balneario
Unico oficial. Estación ferrocarril a siete horas de Madrid y cuatro de Sevilla. Aguas embotelladas. Pídanse en farmacias y drogueerías o en la administración del balneario de Marmolejo (Jaén).

Cuando peor es el camino mejor es el CHEVROLET
"Chevrolet" inunda las carreteras.
J. Parres e Hijo (S. L.) López Moreno, números 14 y 16

Doctor Solanilla
MEDICINA GENERAL
CONSULTAS DIARIAS
Especial para niños, de 5 á 6
General para adultos, de 6 á 8
(excepto días festivos)
General Marina, 18, principal

ESPECTÁCULOS

TEATRO REINA VICTORIA — Compañía Eugenia Zuffoli. A las seis en punto, gran éxito de «La Duquesa del Tabarín»; a las diez reprisse de «El huesped del Sevillano», y estreno de «La mujer chic».

Muy pronto «La Bayadera».

TEATRO ALFONSO XIII. — Hoy domingo tres grandiosas secciones, primera a las tres, segunda, a las seis y media, tercera, a las 10 de la noche. Clamoroso éxito de la colosal troupe Jualansos compuesta de cuatro señoritas y cuatro caballeros, donde figura el célebre humorista Rafael Cruz.

KURSAAL — De 3 a 1 magnífico programa de películas; gran éxito de «Palomita mensajera» y «El tesoro de la huérfana».

CLUB MELILLA

Se convoca a los señores socios de este Club, para la Junta general extraordinaria que se celebrará el día 9 del corriente, a las 17 30 en primera convocatoria, y a las 18, en segunda.

El Secretario Actal. — Rosendo Requena.

FEDERACIÓN DE DEPENDIENTES DEL COMERCIO

Por el presente se invita a los señores socios y sus distinguidas familias, a la velada que se celebrará en esta Federación el domingo día 9 del actual, a las 22 30.

LA DIRECTIVA.

LAFFLY
Apisonadoras, Autos-regaderas, Barrederas, Camiones Industriales
AGENCIA PARA MARRUECOS:
HUGO BRAUNER C. ARELLANO, 9. Melilla

INFORMACIÓN TELEGRÁFICA

DE NUESTROS CORRESPONSALES EN MADRID, PROVINCIAS Y EXTRANJERO

NOTICIAS MILITARES

Antigüedad en el empleo

Madrid 8

Se designa la siguiente antigüedad de los nuevos comandantes de Infantería, en Septiembre último, como sigue:

Don Eduardo García del Busto, día 3; don Manuel Sánchez Molina, día 9; don José Anglada, día 13; don Guillermo García Carrasco, día 17; don Jesús Esparza, día 19; don Conrado Alvarez, día 23; don Joaquín García Reta, don Ricardo Blasco y don Alejandro Albarracín, día 25; don Antonio Vidal, día 29; don Ubaldo Izquierdo, don Francisco Palacios, don Florián Huertas y don Julián Losada, día 30.

Pensión de San Hermenegildo

Se concede la pensión de San Hermenegildo, al coronel y teniente coronel de Estado Mayor don Gregorio Crehuet y don Rafael Rodríguez Ramírez.

Vuelta a activo

Vuelven al servicio activo, los comandantes de Infantería don José García Barrola, don Cristeto Quesada y don Carlos Asensio, y capitán don Bartolomé Muntane.

Ascenso

Asciende a suboficial el sargento de Intendencia piloto aviador don Antonio Hernández.

A Regulares

Pasa destinado al Grupo de Regulares de Alhucemas, el soldado ed Intendencia Francisco López Quevedo.

Para usar una cruz

Se autoriza al comisario don Alicio Moyano el uso de la medalla de la Cruz Roja.

Concurso

Se anuncia concurso praa proveer dos Qplazas de capitán médico en el Laboratorio de la Coruña y Burgos.

Ayudante

Se nombra ayudante del general señor Tenorio Rebollo, al teniente coronel de Infantería don José Sánchez Recio.

Medalla de Sufrimientos

El «Diario» de hoy publica las siguientes concesiones de Medallas militares:

Suboficial don Felipe Gallardo Linares, sargento don Juan Mazarello Gallego, y cabos Evelino Esquiró, Pedro López Gómez, Honorato Pino Riera, Jesús de la Osa Ledesma, José Serra Gironés, José Quiroga, Ricardo Rivagorda Pérez, Pedro Diaz Sánchez y sesenta y tres legionarios.

Disponible

Pasa a situación de disponible en Ceuta, el teniente de Infantería don Enrique Perales Ríos.

Aptitud

Se declara apto para el ascenso, al alférez de Ingenieros de complemento, don José Zuluaga Rodríguez Avial.

Pensiones

Se conceden las pensiones de la Medalla de Sufrimientos, a los individuos licenciados sargentos don José Treviño Cano, y soldados José Gómez León, Segundo Rodríguez Limoso y Abd- el-Kader ben Mohamed, que percibirán sus haberes por la delegación de Hacienda de Melilla.

La labor del Consejo Supremo

Hoy se ha reunido el pleno del Consejo Supremo de Guerra y Marina, que ha distribuído el trabajo para la semana entrante en la siguiente forma:

Lunes.—Vista de la causa seguida contra el legionario José Reyes, acusado del delito de deserción frente al enemigo.

Martes.—Vista de la causa seguida contra el cabo Juan Casillos Jiménez, acusado del delito de disparo y lesiones.

Jueves.—Vista de otra causa contra el cabo Quintín Avellán Casado, por lesiones.

Viernes.—Vista de la causa instruída con motivo del hundimiento del vapor «Baracaldo.»

Sábado.—Reunión del pleno y asamblea de San Hermenegildo.

José Arroyo
MÉDICO CIVIL
MEDICINA Y CIRUGÍA ABDOMINAL
Enfermedades del Estómago y Matriz
RAYOS X
ELECTRICIDAD
LABORATORIO
Consulta de 5 a 7
Luis de Sotomayor, 4 Teléfono 159

DE PROVINCIAS

Socorros a los emigrantes.

Vigo 8

Las autoridades han socorrido a los emigrantes repatriados de Cuba, facilitándoles medios para trasladarse a los pueblos de su residencia.

Próximamente llegarán otros trescientos cincuenta españoles, la mayoría de ellos pertenecientes a las provincias de Zamora y Salamanca.

Inauguración del curso

El Ferrol 8

Hoy se ha inaugurado oficialmente el Instituto de segunda enseñanza.

Después de terminar los exámenes de ingreso, tendrá lugar con gran solemnidad la apertura de curso, con asistencia del rector de la Universidad de Santiago y las auridades.

El nuevo crucero «Príncipe Alfonso»

El Ferrol 8

El nuevo crucero «Príncipe Alfonso» espera órdenes del ministerio de Marina para emprender el primer viaje, que será con rumbo a Bilbao, para proveerse de petróleo, saliendo luego para Barcelona para permanecer allí durante el viaje de los Reyes.

Nueva estación radio

Sevilla 8

Se ha inaugurado la nueva estación de Unión Raido, con asistencia de las autoridades y personalidades.

Saludaron a los radiooyentes el teniente de alcalde señor Vaileski, y director de Unión Radio don Ricardo Urgoiti.

La emisión fué retrasmitida a Madrid y ha merecido grandes elogios.

Esperando a la Infanta Isabel

Zaragoza 8

El día 11 llegará la Infanta Doña Isabel, acompañada del ministro de Gracia y Justicia y general Mayandia, para asistir a las fiestas.

La crisis de trabajo en Cuba

Vigo 8

Los emigrantes llegados en el vapor «Oropesa», procedentes de Cuba, dicen que la situación de los obreros españoles en aquella isla es angustiosísima, pues la crisis de trabajo es enorme, y mayor por la competencia de los emigrantes asiáticos que se ofrecen por la comida.

Relatan las tristísimas escenas desarrolladas en los muelles de la Habana, entre españoles que no podían regresar a su patria.

Explosión en los Altos Hornos

Bilbao 8

En la fábrica «Vizcaya», propiedad de los Altos Hornos», de Sestao, se produjo una explosión en una tubería conductora de gas.

Fueron alcanzados por la explosión cinco obreros, y uno de estos cayó sobre un montón de brasas, muriendo. Se llama la víctima Alejanodr López.

Los cuatro restantes sufren heridas de consideración.

Conmemoración de un centenario

Palma de Mallorca 8

La Asociación Cultural de esta localidad, anuncia conmemorar el séptimo centenario de la conquista de Mallorca, cuya fecha se cumple el día 31 de Diciembre de 1929.

Para dicha fecha, se organiza un certamen literario y un ciclo de conferencias de divulgación.

Invitación a la Universidad de Santiago

Coruña 8

El vicecónsul de Cuba ha recibido órdenes de su Gobierno, para que se traslade personalmente a Santiago e invite al claustro de aquella Universidad, para asistir a los festejos que se celebrarán en la Habana en el próximo mes, para solemnizar el segundo centenario de la creación de la Universidad de Cuba.

Epidemia tífica

Oviedo 8

En el pueblo de Caberana se ha desarrollado una epidemia tífica, habiéndose registrado más de sesenta atacados.

El gobernador civil ha manifestado que se instalará un hospitalillo para alojar a los enfermos, adoptándose rigurosas medidas, a fin de poder contener el desarrollo de dicha epidemia.

Accidente ferroviario

Oviedo 8

En la estación del pueblo de Pola de Lena, durante la madrugada última, cuando efectuaba maniobras un tren de mercancías, se soltaron diez vagones cargados de carbón y abono, los cuales descendieron vertiginosamente hasta la estación de Mieres, entrando en la vía de seguridad, estrellándose con los areneros.

Los vagones quedaron destrozados, y la vía interceptada, viéndose obligados los viajeros del correo y del rápido, a transbordar.

Afortunadamente no se registraron desgracias personales.

Las fiestas de San Juan de la Cruz

Segovia 8

Esta ciudad celebra con variado programa de festejos el centenario de San Juan de la Cruz, que es su Patrón.

El lunes habrá corrida de toros, actuando Juan y José Belmonte y Marcial Lalanda. Los seis toros pertenecen a la ganadería de Aleas.

Terrible desgracia

Teruel 8

En la mañana de hoy, regresaban del campo el labrador Antonio Mainar y su esposa Prudencia Ramos, ambos a caballo. El de Prudencia se espantó, derribándola con tan mala suerte que murió a consecuencia del golpe.

El esposo aterrado por su desgracia dió voces de auxilio acudiendo algunos vecinos entre ellos Mariano Montalbo, anciano de 85 años, portador de una camilla, sobre la que depositaron el cadáver de Prudencia.

Al poco rato se sintió enfermo Montalbo, pidiendo ser relevado y en el momento que otro vecino le reemplazaba, murió.

Los médicos que reconocieron su cadáver certifican que el fallecimiento fue debido a la impresión que le causara la muerte de su amiga y convecina.

El triste suceso ha causado en la ciudad gran sentimiento.

BOLSA DE MADRID

Cotizaciones del día 8

Interior.	71'15
Exterior.	88'00
Amortizable al 4 por 100.	94'00
Cinco amortizable 1917.	93'00
Idem al 5 por 100 antiguo.	93'25
Tesoro dos años.	000'00
Banco de España.	604'00
Banco Hipotecario.	000'00
Río de la Plata.	000'00
Tabacos.	000'00

Francos: Veintidós con cincuenta y uno
Libras: Veintisiete noventa y siete
Dólares: Cinco setenta y cuatro
Belgas: Ceros

CLÍNICA DENTAL
SALAZAR
MÉDICO-ODONTÓLOGO
Plaza del Comandante Benítez, 1, pral.
Extracciones sin dolor
Empastes.-Aparatos de cauchou y oro
Vacuna de boca

Enfermedades de los ojos
J. CARTELLE
Oculista de los Hospitales Militares
Y DE LA CRUZ ROJA
Consulta de 3 a 5
General Marina, 18, pral.

A la cárcel por soborno

Una nota de la Dirección

Madrid 8

En la Dirección General de Seguridad han facilitado la siguiente nota oficiosa:

«Por ofrecer sus servicios mediante diez mil pesetas al Colegio Médico farmacéutico de Barcelona, Juan García Gil, suponiéndose con influencia para que por su mediación se resuelva una real orden favorable a las peticiones que afectan a la corporación citada, ha ingresado en la cárcel el citado Juan García.

»Como se repiten con frecuencia hechos de esta naturaleza, algunos de los cuales están depurándose, se hace público lo ocurrido para que sirva de escarmiento la sanción impuesta.»

Tres heridos en la casa de fieras

Al ser acometidos por un ciervo

Madrid 8

Esta mañana, limpiando en el Parque Zoológico del Retiro, la jaula de ciervos, uno de ellos hirió gravemente a Agustín Fernández González, que sufre una herida en la región frontal derecha, con desgarro de tejidos, que dejan al descubierto el hueso; también sufre varias heridas en el antebrazo izquierdo y otras muchas en distintas partes del cuerpo.

También fueron curados en la misma Casa de Socorro, Emilio Ocaña y Carlos Pereira, de heridas leves sufridas cuando intentaban defender a Agustín de las acometidas del ciervo.

El animal que le hirió estaba convertido en una verdadera fiera.

Sufre la víctima una herida en el muslo izquierdo con tremendos destrozos.

Su estado es gravísimo.

El nombre de los heridos

Madrid 8

Los obreros que resultaron lesionados al ser acometidos por un ciervo en la casa de fieras, se llaman Agustín Fernández González, de 19 años; Carlos Pereira Delgado, de 43 y Emilio Cano Vocal.

Conducción del cadáver del padre Nozaleda

Funerales. Los que presidieron

Madrid 8

A las diez de la mañana se celebraron en la iglesia del Rosario funerales por el alma del Padre Nozaleda.

Ofició el Obispo de Almería, ayudado por dos Padres Dominicos.

Presidieron el acto el ministro de Gracia y Justicia, en representación del Gobierno, el secretario del Rey, Obispo de Madrid-Alcalá, capitán general Weyler y prior de los Dominicos.

Asistieron el marqués de Valdeiglesias y los señores Cierva, Groizad y otros.

Terminado el funeral, fué trasladado el cadáver a la estación, para ser conducido a Ocaña, donde recibirá sepultura.

Abría marcha la Cruz Alzada, con el Obispo de Almería, y representaciones religiosas.

El cadáver fué encerrado en un féretro de caoba, y se colocó en una carroza sencilla.

En la presidencia del duelo figuraban las personalidades antes mencionadas.

El duelo se despidió en la calle de Torrijos.

Comentarios de la prensa

El Congreso extraordinario de la U. G. T.

Madrid 8

El periódico «El Socialista» dedica el artículo de fondo al Congreso extraordinario de la Unión General de Trabajadores elogiando la unión y disciplina de sus asociados.

El programa de Ossorio y Gallardo

Madrid 8

«El Debate» dice que ve el momento político de una manera completamente distinta que el señor Ossorio y Gallardo.

El programa que formula el señor Ossorio, es un programa atrasado, de libertad absoluta para todos. Literalmente interpretada, es una tesis inadmisible. En ningún programa de derechas puede figurar tal principio y estamos seguros que sus frases no responden fielmente al pensamiento del señor Ossorio.

El deber primordial

Madrid 8

El periódico de la mañana «El Imparcial» dice que el deber primordial de la Asamblea es representar rectamente la voluntad de los representandos.

La defensa de la democracia

Madrid 8

En su número de hoy dice el «Heraldo», que es natural que la democracia se defienda con violencia contra quienes violentamente la atacan.

«No hay incompatibilidad alguna entre la democracia y la energía. Un Gobierno democrático no tiene porqué ser blando; justo y considerado, sí.»

El viaje de los Reyes a la zona del Protectorado

Madrid 8

«La Correspondencia Militar», en su número de hoy, dice, que ha sido un gran acierto el viaje de SS. MM. a la zona del Protectorado y hace constar que los actos celebrados en su honor han puesto de manifiesto la oportunidad y conveniencia del viaje.

HOTEL FLORIDA
MADRID
200 HABITACIONES todo confort el mejor situado y más económico de los hoteles modernos
Gran Vía, Plaza del Callao

Dr. Moreno Sevilla
Excatedrático auxiliar de la Facultad de Medicina de Granada
Cirugía general y vías urinarias
Cura radical de las Hernias. — Diatermia
CONSULTA DE 4 a 6
O'DONNELL, NÚM. 16, 1.º TELÉFONO 83

Doctor HERRANZ
DIRECTOR DEL HOSPITAL
DE LA
CRUZ ROJA
Consulta de cirugía y matriz de cuatro a cinco.
Alfonso XIII, número 9. - Melilla

G. TRIVIÑO
Médico Militar
Especialista en
PIEL, VENÉREO, SÍFILIS
Consulta de 3 á 6,
horas extraordinarias, prévio aviso.
López Moreno, 14 y 16
(Espalda del antiguo Casino Militar)

Madrid prepara un grandioso recibimiento a los Reyes a su regreso de Marruecos

En Méjico siguen los fusilamientos. La Medalla del Trabajo al marqués de Estella. Va a verse la causa por la quiebra del Banco Vasco. Fallecimiento del diestro Felix Merino

En Madrid

Madrid 8

El lunes próximo llegarán a Madrid SS. MM. los Reyes, preparándoseles un gran recibimiento popular.

Numerosas personas se proponen acudir a la estación a recibirles.

El marqués de Estella llegará con un día de antelación

Madrid 8

El general Primo de Rivera llegará a Madrid con antelación al tren Real, con objeto de presidir el gran recibimiento que se hará a los Soberanos.

Visitando los ministerios

Madrid 8

El ministro de Gracia y Justicia recibió al cardenal arzobispo de Tarragona, conversando después extensamente con el Presidente del Consejo de Estado y comandante aviador Rubio.

El ministro de Hacienda fué visitado por el alcalde de Cuenca, conde de Casa Montalbo, don Basilio Alvarez y otros.

El de Instrucción Pública, recibió a todos los asambleistas pertenecientes a la provincia de Cádiz, y al doctor Recasens.

Conferenció el ministro, con el Cardenal de Tarragona y una comisión de maestros nacionales, para suplicarle convoque un cursillo de ampliación de reeducación física para maestros de ambos sexos.

El centenario de San Juan de la Cruz

Madrid 8

Mañana asistirá el ministro de Instrucción Pública a la fiesta que se celebrará en Segovia, para conmemorar el centenario de San Juan de la Cruz.

Disposiciones de la «Gaceta»

Madrid 8

El periódico oficial la «Gaceta», publica las siguientes disposiciones:

Aprobando la agrupación de varios Ayuntamientos.

Derogando la agrupación de dos Ayuntamientos de la provincia de Salamanca.

Disponiendo que el día 12, con motivo del homenaje al Ejército, se dé un rancho extraordinario a los reclusos varones de las prisiones centrales.

Concediendo varias cruces del Mérito Naval.

Dictando reglas relativas a la expedición de títulos profesionales.

Concediendo subsidio a varias familias numerosas.

Una conferencia de Ossorio y Gallardo

Madrid 8

En el Círculo de la Unión Gremial Mercantil, organizado por la Cámara Oficial del Libro, ha dado una conferencia el ex ministro señor Ossorio y Gallardo, acerca del tema «Abogados y libros».

Examinó la importancia de la abogacía en la vida nacional, y determinó su principal obligación de leer, no tan solo para evitar gravísimos errores gramáticales en sus escritos y en las sentencias, sino para justificar el título de letrados.

Estimó que no solo los libros de Derecho han de leerse, sino también los libros que reflejen el alma de las gentes que, al fin y al cabo, su profesión es para atenerse a la vida y a las altas espiritualidades. Por eso deben tener en su biblioteca los abogados, el «Quijote» y sobre todo «El alcalde de Zalamea», del que dijo ha de ser la escuela de los jueces por su independencia y civismo.

Hizo un canto al pensamiento y a la libertad de expresión, que han de prevalecer siempre sobre la fuerza.

El vicario general de los Franciscanos

Madrid 8

Esta mañana se han reunido los Superiores de las provincias franciscanas españolas y los definidores interprovinciales, en la igiesia de San Francisco el Grande, para proceder a la elección de Vicario General de España.

Fué elegido el R. P. Germán Rubio.

La clausura del Congreso vinícola

Madrid 8

El Director General de Agricultura, ha marchado hoy a Alcázar de San Juan, con objeto de asistir mañana a la claususa del Congreso vinícola.

El conflicto planteado en las minas de carbón

Madrid 8

La Comisión de la Confederación minera, presidida por el señor Llaneza, se reunió al mediodía en la Presidencia con la comisión de combustibles sólidos, cambiando impresiones acerca de la rebaja del 15 por 100 que se ha introducido en los trabajos a destajo.

El lunes por la tarde se reunirá el Consejo Superior del Combustible.

El señor Llaneza ha aplazado su viaje a Asturias hasta que se informe del acuerdo que recaiga en el asunto.

La suscripción para socorrer a los damnificados

Madrid 8

En la Dirección General de Colonias y Protectorados, facilitaron esta tarde a los periodistas la siguiente nota:

«El importe total de la recaudación entregada a la comisión especial constituída para socorrer a los damnificados por los temporales, asciende a 1.053,449 pesetas y se ha dispuesto el pago de varios expedientes aprobados, relativos únicamente a desgracias personales, cuyo importe to-

Tedeum, discurso y fiestas

La defensa de la democracia

Madrid 8

«Heraldo de Madrid», contesta a «La Nación», que comentó un artículo del «Heraldo» sobre el general Calles y del que decía que realizaba una política ampliamente democrática a la vez que enérgica.

LA ASAMBLEA NACIONAL

Para recibir a los asambleistas

Madrid 8

Yanguas comenzo a recibir hoy en su despacho del Congreso a los asambleistas.

El presidente de la Asamblea está recibiendo numerosas felicitaciones de América española, y una muy efusiva del embajador del Japón en Bélgica, compañero suyo en el Instituto de Derecho Internacional.

Los primeros decretos

Madrid 8

Además de los proyectos de decretos de Hacienda, Fomento y Justicia, se someterán a informe de la Asamblea, el proyecto de Ley de Funcionarios y el de reforma de la Ley de propiedad industrial, ambos del ministerio del Trabajo.

Queda ultimado el ceremonial. El acto de inauguración

Madrid 8

Ha quedado últimado el ceremonial de la inauguración de la Asamblea.

El lunes, a las tres de la tarde, se celebrará la sesión preparatoria, y el acto oficial de la inauguración tendrá lugar a las cuatro.

El Gobierno y la mesa recibirán a S. M. a la entrada del salón de sesiones.

Los asambleistas asistirán a la sesión inaugural con traje de levita, chaquet, o chaqueta de paño obscuro, y los militares de uniforme.

Los asambleistas permanecerán de pié al entrar el Monarca, y cuando el Soberano s esiente, aquellos ocuparán sus escaños.

El Rey tomará asiento en el sillón de la Presidencia, y tendrá a su derecha al jefe del Gobierno y a su izquierda al Presidente de la Asamblea.

El señor Yanguás dará lectura a su discurso y le contestará el jefe del Gobierno.

Seguidamente S. M. declarará abierta la Asamblea y se retirará del salón, acompañado del Gobierno y de la mesa. Después continuará la sesión.

Los discurso serán radiados

Madrid 8

Los discursos que se pronuncien en la Asamblea, serán retransmitidos por la Unión Radio, para lo cual se ha instalado un potente micrófono en la mesa presidencial.

La emisión será inmediatamente transmitida por la nueva estación de Sevilla.

Para asistir a la apertura

Barcelona 8

En el expreso de Francia han llegado el Obispo de Mérida, el presidente de la Diputación de Gerona y el jefe provincial de la Unión Patriótica, que marchan a Madrid para asistir a la apertura de la Asamblea consultiva.

EUSEBIO MORANCHEL
CIRUJANO DENTISTA
Construcción de toda clase de aparatos para la boca en oro y caucho, orificaciones, incrustaciones, y cuantos trabajos son necesarios para la estética y buena masticación.
Extracciones completamente sin dolor.
En este gabinete no interviene ningún operario y sólo el profesional o profesionales.
O'DONNELL, 18

El Congreso de la U. G. T.

Proposición de Besteiro

Madrid 8

A las once de la mañana se ha reunido en la Casa del Pueblo el Congreso del Partido socialista, para decidir la actitud como agrupación política, en relación con la Asamblea.

Presidió el señor Besteiro, el cual propuso que la mesa nombre una ponencia y redacte una proposición, que servirá de deliberación en sesiones sucesivas.

Se reune la ponencia

Madrid 8

A las doce y media se reunió la ponencia del Congreso Socialista, durando la deliberación hasta las dos de la tarde.

El señor Besteiro pronunció un discurso, manifestando que se iba a dar lectura al dictamen de la ponencia, pudiendo, quien lo estimara oportuno, hacer las aclaraciones convenientes.

eTrminó declarando clausurado el Congreso.

La obra social del Gobierno

La conducta y aspiraciones del obrerismo español

Madrid 8

«La Nación», en su número de esta noche, publica un artículo titulado «La obra social del Gobierno.—Las aspiraciones del obrerismo español.»

Comenta, elogiándola, la reciente solución del conflicto minero de Asturias, y dice que a los millones de obreros españoles que existen, no se les puede considerar agrupados en tendencias políticas determinadas.

«El obrero español se libró de toda coacción; es libre y es independiente. Los obreros que trabajan disfrutan de los beneficios de la tranquilidad, holgura y consideración. Con este régimen que se les ha proporcionado, ya hay bastante para sentirse satisfecho.»

La Medalla del Trabajo al general Primo de Rivera

Reunión del Consejo Superior del Trabajo

Madrid 8

Esta mañana se ha reunido, bajo la presidencia del ministro del Trabajo, el Consejo Superior del Trabajo, Comercio e Industria.

Se trató, entre otros asuntos, de la concesión de dos Medallas de Oro del Trabajo; una al Presidente del Consejo y otra a un industrial de Bilbao.

Terminada la reunión, el ministro recibió a los periodistas, manifestándoles que la petición de la Medalla para el Presidente, la inició el Círculo Mercantil de Jerez de la Frontera, secundándole gran número de Ayuntamientos, Sindicatos agrícolas, Cámaras de Comercio e industria y Círculos Mercantiles e Industriales de toda España.

El Consejo del Trabajo ha acordado, por aclamación, proponer al Consejo de Ministros, se conceda la citada Medalla por entender que el caso del Presidente del Consejo de Ministros, está emprendido en un principio que contiene el preámbulo del Decreto, en virtud del cual, se creó la citada recompensa, y le son aplicables las previsiones del artículo primero de aquella disposición, ya que se puede consiedrar al general Primo de Rivera, el propulsor de las obras sociales, pacificador de discordias entre el capital y el trabajo, y acreedor a la pública estimación, por su heroismo, fidelidad y abnegación en el desempeño del cargo que ejerce, así como también se reconocerá su poderoso influjo en la prosperidad de la Nación.

Por todos estos motivos, el Consejo

ELECTRA PRIM, 13
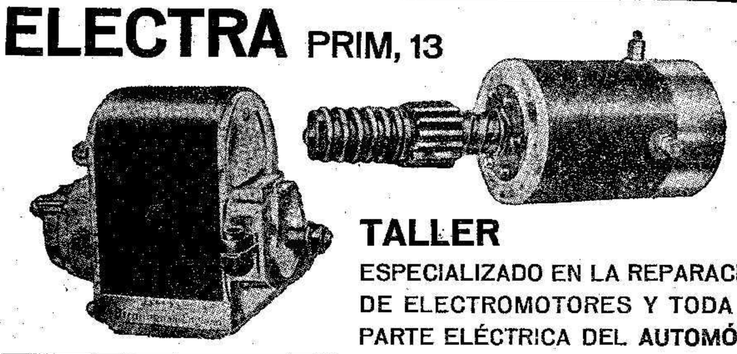
TALLER
ESPECIALIZADO EN LA REPARACIÓN DE ELECTROMOTORES Y TODA LA PARTE ELÉCTRICA DEL AUTOMÓVIL

ANTISÁRNICO "HAZUL"
De cómodo y fácil empleo, no mancha y cura la
Sarna y Picores en tres días
"HAZUL"
De venta en Farmacias y Droguerías, a ptas. 4'50 el frasco
Representante para Melilla y su zona, don Juan Mateos Pérez
PADRE LERCHUNDI, NUMERO 22.—MELILLA

Superior del Trabajo ha acordado dirigirse al ministro, solicitando la concesión de la recompensa.

Ha muerto el diestro Félix Merino

A consecuencia de la cogida de un toro de Palha

Madrid 8

Esta mañana en el Sanatorio de toreros, ha fallecido el novillero Félix Merino, que perdió la alternativa el año pasado al comenzar nuevamente la carrera taurina, actuando como novillero en Madrid, después de varios años de «doctorado.»

El diestro Félix Merino ha fallecido a consecuencia de la herida que le infirió un toro de Palha, el día 4 del actual, toreando en Ubeda.

Allí fué curado de primera intención, y en vista de la gravedad, el herido pidió que a toda costa le trasladaran a Madrid, para que le viera el doctor Costa.

Merino era natural de Valladolid, y comenzó a torear en la temporada del año 1917. Era un novillero valiente, pero de escaso estilo.

Sentimiento en Valladolid. Félix había escrito a su familia el día antes

Valladolid 8

La noticia de la muerte del diestro Félix Merino, ha causado enorme impresión, pues se creía que se hallaba mejoradísimo de la cornada que sufrió en Ubeda.

El comercio del que es dueño la familia de Merino, ha cerrado en señal de duelo.

La muerte de Félix ha sido sentidísima, pues por su modestia y por las numerosas obras de caridad que realizaba era muy querido.

La familia recibió anoche un telegrama de Félix, diciéndole que se encontraba ya bien, y esta mañana recibió dos cartas escritas por el finado, dándole cuenta del curso de su dolencia y mostrándose optimista.

En el rápido de esta tarde marcharon a Madrid el hermano, la madre y el cuñado del diestro, que es médico, otros familiares y numerosos amigos.

El cadáver se trasladará a Valladolid para enterrarlo en el panteón de familia.

Regalo de un palacio a la Infanta Paz de Borbón

Tedeum, discurso y fiestas

Santander 8

En Santillana del Mar, se ha celebrado hoy el acto de hacer entrega de un palacio que regala la citada ciudad a la Infanta Doña Paz de Borbón.

A las cuatro de la tarde llegó la Infanta, acompañada de su hija la Infanta Pilar, la marquesa de Comillas, duque de Güell y otros aristócratas, tributándosele un gran recibimiento.

En la Colegiata se cantó un tedeum, y después la Infanta se trasladó al palacio que se le regala, en cuyo pórtico el alcalde pronunció un discurso, entregándole el edificio.

Después le entregó un bastón de mando y el título de alcaldesa honoraria.

La Infanta Doña Paz abrió la puerta del palacio y penetró en él, asomándose momentos después a uno de los balcones, siendo aclamadísima.

Con motivo de este acto, se han celebrado algunas fiestas populares.

La vista de la causa por la quiebra del Banco Vasco

El señalamiento ha causado gran sensación. Los procesados. Las penas que se piden

Bilbao 8

La Audiencia ha señalado para los días 29 de Noviembre hasta el 3 de Diciembre, la vista de la causa seguida por la quiebra del Banco Vasco.

El señalamiento ha causado gran sensación, existiendo bastante inquietud por conocer el resultado y desenlace del sumario.

Se hallan procesados, el ex gerente del Banco don Julio Irezabal, los consejeros don Ricardo Irezabal, don Rafael Blanco, don Gabriel Lecanda, don Ricardo Ecos, don José Luis Bayos y don Pablo Galindo y los empleados don José Rodríguez don Saturnino Díez, don Julián Arlindo, don Nicolás Coello y don Pedro Rico.

Ejercerán la acusación, el ministerio fiscal, el Banco Vasco y la representación de don Francisco Echozortu.

La causa se califica de 16 delitos de estafa, que alcanzan a determinados procesados, como autores y otros como cómplices.

Las penas que se piden son distintas, y las mayores son las que el fiscal solicita para don Julián Arezabal, que es la de dos años, once meses y diez días de prisión por cada uno de los 16 delitos.

Además se ha fijado una inedmnización de 4.045, 451 pesetas a los acreedores, y 10.000 pesetas a los depositantes y dueños de valores.

PERBOROL

FORTIFICA LAS ENCIAS

CYMA

RELOJ SIN IGUAL

R. Alvarez Pérez

DEL HOSPITAL DE LA CRUZ ROJA

Especialista en garganta, nariz y oídos

Consulta de 4 á 6

LUIS SOTOMAYOR, NÚM. 4

Información de Cataluña

Un caso de fecundidad

Barcelona 8

La esposa de un obrero llamada Felipa Sánchez, ha dado a luz felizmente tres niñas.

Las recién nacidas son muy hermosas pero como el matrimonio es muy pobre se ha abierto una suscripción.

Inauguración de un Instituto. Traída de aguas

Manresa 8

Esta mañana ha sido inaugurado solemnemente el Instituto recientemente construído.

Presidió el acto en representación del ministro el director General de enseñanza superior. Después se verificó el reparto de premios.

Al mediodía hubo banquete, con asistencia de las autoridades y del claustro.

Por la tarde tuvo lugar la inauguración de la traída de aguas, celebrándose diversos festejos conmemorativos.

Se salvan los padres y perece la hija

Barcelona 8

En la casa número 8 de la calle Real de Mataró, vivía el matrimonio Juan Serra y Rafaela Campos, y una hija de estos de siete años, llamada Isabel.

Anoche se declaró un violento incendio en la citada casa.

El matrimonio despertó sorprendido, cuando ya las llamas cerraban todas las salidas.

El marido se arrojó a la calle por un balcón, hiriéndose gravísimamente en la cabeza. A su mujer la extrajeron los bomberos con quemaduras graves en todo el cuerpo, y cuando se realizaban trabajos para salvar a la niña, se hundió el piso, pereciendo aquella carbonizada.

RUPERTO PRADO

Abogado, procurador y corredor de Comercio, Avenida del General Aizpuru, número, 6. Teléfono, 416.

BALON-PIE

100 HOJAS

Nuevo modelo de librito de papel de fumar

GOFRADO :: CÓMODO :: ELEGANTE :: HIGIÉNICO

Suaviza y da sabor al tabaco.—Cincuenta hojas cada corte.

VALE 10 CÉNTIMOS EL LIBRITO

REPRESENTANTE:

BOIX HEMANOS. Alfonso XIII, 23

DEL EXTRANJERO

Un vuelo París-Hanoi

París 8

La aviación francesa prepara para fines del mes actual un vuelo París-Hanoi (Indochina) y regreso, con un recorrido total de cuarenta mil kilómetros.

El vuelo lo efectuarán cinco aviadores militares.

Un volcán de Chile en erupción. Pánico en las inmediaciones

Buenos Aires 8

Según las últimas noticias recibidas de Chile, la erupción del volcán Laima, apagado desde el año 1864, y los temblores de tierra que se registran en las inmediaciones, han producido pánico entre los habitantes de la región que huyen ante el temor de una catástrofe.

La entrevista de los ministros de Negocios francés e inglés

París 8

Se ha reunido el Consejo de Ministros, bajo la presidencia de Mr. Doumergue.

El señor Briand dió cuenta de la situación exterior y de la conferencia que acaba de celebrar con Chamberlain, en la cual quedó patente entre los ministros de Negocios extranjeros francés e inglés, el acuerdo en todas las cuestiones que interesan a ambos países.

Una encíclica contra el nacionalismo

Roma 8

Un periódico afirma que la encíclica del Papa, sobre el nacionalismo, se publicará el día 28 del actual, e irá dirigida a todos los países del mundo. En ella se tratará del nacionalismo francés.

El Gobierno de Turquía no ha enviado nota a Persia

Angora 8

En los círculos oficiales se ha desmentido la noticia de haber sido dirigida a Persia por el Gobierno de Turquía una nota en la que se le insta a que declare la negativa de su petición de su petición de satisfacciones inmediatas con motivo del secuestro de varios oficiales turcos por las partidas de bandoleros persas, que serían consideradas por Turquía como un «casus belli».

El vuelo a las Indias holandesas

Ragoon 8

El aviador holandés Coopen, que salió de Calcuta a las seis de la mañana, pasó a las nueve y media sobre Adlias, siguiendo su vuelo sin novedad hacia las islas holandesas.

Empeñado combate. Fusilamientos

Londres 8

El general Gómez Zayaga, tomó posiciones en Veracruz, para resistir el ataque de las tropas del Gobierno. Al amanecer de ayer se inició un combate en el que los federales han perdido al general Manuel Celis y algunos oficiales.

Los informes son contradictorios.

Unos dicen que Gómez Zayaga cuenta solamente con dos mil hombres, y otros por el contrario, con algunos militares más.

El Barón Medina, que acompañaba al general Alfonso Huertas, ha sido también fusilado.

El expresidente de la república Huertas, ha declarado en los Angeles, que su hermano fué aprisionado en Norteamérica por enemigos suyos que le condujeron a Méjico para fusilarlo.

Anoche fueron ejecutados en la capital los generales Luis Hermosilla, José Morán y el coronel Enrique Gómez.

Se les acusa de hallarse comprometidos en la sublevación.

Lo cierto es que Méjico atraviesa una era de gran agitación, habiéndose desatado las pasiones.

Sociedades hispano holandesas

Amsterdan 8

Los centros culturales y la prensa de los Países Bajos, hacen activa campaña favorable a la constitución de una sociedad hispano holandesa.

El objeto que se persigue es el estrechamiento de relaciones entre España y Holanda.

En Madrid se laborará también en idéntico sentido.

Las relaciones franco soviéticas

Publicación de importantes documentos

París 8

El ministerio de Negocios Extranjeros, ha dado a la publicidad las cartas y comunicaciones cambiadas entre el embajador de Francia en Moscú y el señor Chicherin, en relación con el asunto del embajador soviético Rakowski.

Son mu yinteresantes. De ellas se desprende que el 14 de Octubre, el señor Chicherin, en carta remitida al embajador, declara que el Gobierno soviético estima que la demanda francesa plantea una cuestión muy grave para los dos países, y ruega al embajador, pida a su Gobierno la exposición escrita del acuerdo del Consejo de Ministros francés, y los motivos en que ese acuerdo se funda.

El 7 del mismo mes, el embajador dirige a Chicherin otra carta, declarando, que la firma puesta por RakoWski al pie de la declaración, pidiendo que caso de guerra con los soviets, los proletarios de los países capitalistas laboren para la derrota de los respectivos Estados, y que el ejército se pase al bando rojo, constituye flagrante violación al compromiso de no ingerencias contraídas por los Gobiernos de Francia y Rusia. En consecuencia, Francia estimó imposible que el embajador ruso conservara las funciones que venía desempeñando en París.

Estos documentos han causado en París verdadera impresión.

Almacén de las Minas

TRAJES HECHOS Y A MEDIDA PARA CABALLERO Y NIÑOS

UNIFORMES ESMERADA CONFECCION

Géneros de punto, Camisería, Mantas y Colchas de todas clases. Grandes novedades en Pañería, Sargas y Gabardinas para Militares y Guardia Civil.

Casa proveedora de la Real Institución Cooperativa para funcionarios del Estado, provincia y municipio.

Plazos de 10 meses para todo funcionario

ALFONSO XIII, 82 MELILLA

Gran Coñac DUQUESA DE LA VICTORIA

Representante en Marruecos:

JOSÉ LÓPEZ SÁNCHEZ

Polavieja, 30 ALMACÉN DE EMBUTIDOS Teléfono 682

Especialidad en jamones de Maracena y Trevelez.—Excelente salchichón.—Chorizo y morcilla en manteca y en rama.—Moscatel añejo, D. PEPITO, a 2 pesetas botella. Por arroba, 32 pesetas.—Vinagre de uva excelente a 0'70 litro, a domicilio 0'80.

En las inmediaciones de Pekín se entabla batalla decisiva

Los nacionalistas a la puertas de la capital. Pánico entre las colonias

Pekín 8

Las noticias que se reciben de China dicen que se considera inminente la toma de Pekín.

Las tropas de Chan So Lin, se hallan cercadas, batiéndose en retirada.

En la población, el pánico es enorme especialmente en las colonias extranjeras temiéndose la inmediata entrada en la población de las tropas nacionalistas.

El Gobierno de Pekín ha comunicado al general Chan So Lin, que ha tomado las medidas necesarias para la defensa de la población no corriendo por ahora peligro.

Ayer se ha entablado una batalla, de cuyo resultado depende la suerte de la capital.

Corresponsal asesinado

Londres 8

Comunican de Shanghai que el corresponsal especial del periódico el «Times», Mr. Riley, ha sido asesinado por las tropas de Feng Yu Siang.

Los graves sucesos de Méjico

Siguen los fusilamientos. El general Serrano

Laredo 8 (Texas)

Noticias que se reciben de Méjico, confirman que el Presidente Calles ha logrado aclarar la situación, continuando las medidas rigurosas contra los rebeldes.

Ultimamente han sido ejecutados quince sublevados, entre ellos, los generales Quijano y Vicente González. Aún se ignora la suerte del general Gómez, del que no se tienen noticias.

Se sabe que el general Marciano González, íntimo de Gómez, se ha refugiado en esta ciudad.

El coronel Andrés García llegado a Nueva Orleans, procedentes de Méjico, ha manifestado que el general Serrano no iba al frente de las tropas cuando le aprisionaron los federales.

Más militares detenidos

Méjico 8

Los tenientes coroneles Altamira y Anitua, que formaban parte de las fuerzas sublevadas, se hallan detenidos, esperándose el fallo del Consejo de guerra.

Se ha detenido también al general Guevara, habiéndose confirmado el fusilamiento del general Laso de la Vega, que había ido a Pechua a provocar el levantamiento.

Se ha reanudado el tráfico ferroviario entre la capital y Puebla.

El general Huertas, derrotado

Méjico 8

El general Alfonso Huertas, hermano del ex presidente de la República, con algunos de sus partidarios, ha sido derrotado por las tropas federales.

Según las últimas noticias, las tropas del general Gómez que, como telegrafié ha sido ejecutado, fueron derrotadas por las fuerzas federales y se vieron obligadas a refugiarse en la montaña.

El general Huerta muere acribillado a balazos. Su cadáver se expone en la plaza pública

Nogales (Sonora) 8

El general Alfonso Huerta hermano del que fué Presidente de la República de Méjico, se ha levantado contra el Gobierno de Calles, poniéndose al frente de una banda de indios yakis.

Las tropas federales persiguen a esta banda para tratar de derrotarla.

A última hora, comunican que las tropas federales sorprendieron en la provincia de Sonora a una banda de indios yakis, matando al general Huertas y a sus ayudantes y a los generales Aguirre y Mondina.

El cuerpo del general Huerta aparece acribillado a balazos. Se ha trasladado el cadáver a Sonora, para exponerlo en la plaza pública.

El Presidente Calles dice que puede considerarse restablecido el orden

Méjico 8

El Presidente de la República Calles ha manifestado a los periodistas extranjeros que puede considerarse restablecido el orden en todo el país.

Dijo que ningún movimiento ha sido más injustificado que éste. El Gobierno ante las próximas elecciones presidenciales ha procurado garantizar la libertad de opinión. No se concibe lo ocurrido más que por propósito de los enemigos de la situación, de imponerse por el terror derramando la sangre del pueblo.

Añadió el Presidente que la energía en la represión era necesaria para abortar las planes de los malos patriotas, y que el Gobierno ha procedido bien, demostrándolo el hecho de los muchos mensajes y adhesiones recibidos.

Se extiende la sublevación. Nuevos levantamientos

Londres 8

La revolución iniciada en Méjico, tiene mayor importancia de lo que en un principio se creía. Hasta hoy alcanza a trece Estados.

Se registran nuevas sublevaciones en Chohuaga, San Luis de Potosí, y Durango.

En este último Estado, el general Nicolás Fernández ha organizado numerosas partidas.

Los generales Barros y Perán, imitan el ejemplo en Guernavaca, y se dice que cuentan con numerosos afectos.

AL CERRAR

Un ministro recibe los pasaportes

Londres 8

Un periódico de esta capital publica un telegrama de Belgrado, asegurando que el ministro de Yugoestavia en Sofía, ha pedido y recibido esta mañana los pasaportes.

La noticia está siendo comentadísima.

Un terremoto produce gran pánico

Viena 8

A las nueve de la noche de hoy, se ha sentido un fortísimo movimiento sísmicos, de uunos ocho segundos de duración.

El fuerte terremoto originó gran pánico en la capital, especialmente en el teatro de la Opera, donde se celebraba una función de gala.

Se desconocen aun los daños.

Hace tiempo que no se ha sentido en Europa un terremoto tan violento.

FEBUS

JOYERÍA VALDERRAMA

104 PRIMEROS PREMIOS

MOVADO

MARCA PREDOMINANTE

EN RELOJES DE ORO Y PLATINO

GABINETE DE RAYOS X Y DE ELECTROTERAPIA

RAYOS ULTRAVIOLETAS

CUEVAS-SOTERAS

DE LOS

Hospitales Pagés y Cruz Roja

CONSULTA:

Avenida Alzpuru, 4.—De 12 á 1 y de 4 á 8

Teléfono núm. 59

Carrera breve y sin gastos

IMPORTANTÍSIMO

lectores de "El Telegrama del Rif"

Por 8,50 pesetas en Melilla y 9,25 por Correo certificado se entregará un tomo, en tamaño 32 x 22, de la importantísima obra nueva de Teneduría de libros por partida doble, Cálculo mercantil, Correspondencia, Sistema métrico decimal, Inventarios, Balances, Operaciones, Prácticas de Teneduría, Preparación de las cuentas para abrir y cerrar los libros y otros muchos datos interesantes, titulada:

Contabilidad Mercantil simplificada

al alcance de todas las inteligencias, del Profesor Mercantil don Manuel F. Font, con cuya obra cualquiera persona puede hacer la Carrera de Comercio y la de Tenedor de Libros, en toda su extensión teórico-práctica, y en el corto plazo de 30 días, sin necesidad de recurrir a los auxilios de escuela, academia ni profesor alguno.

Los pedidos, con su importe, por Giro postal a los señores Boix Hermanos, Alfonso XIII 23, Librería.

Caduca el día 2 de Noviembre.

Mercería y Pieles

PARA ADORNOS

GRANDES NOVEDADES

LA VILLA DE MADRID

La que más barato vende

J. BARRIENTOS

DEL INSTITUTO RUBIO

Consulta especial de enfermedades de mujer y niños. De 4 a 8

Sor Josefina, 8, pral. izquierda

TELÉFONO 238

GRAN SASTRERIA

RICARDO FIUS

TRAJES Y GABANES

UNIFORMES MILITARES

ALFONSO XIII, 6 TELÉFONO 33

FOLLETÍN DE EL TELEGRAMA DEL RIF 39

EL HUÉRFANO DEL REGIMIENTO

POR

MARC MARIO

Acudió hacia su hermano y se arrojó en sus brazos.

—¡Hermano mío!... ¡Pobre Tonio!—gemía besándole.

Los condenados a quienes traslada bajo sus cuidados la gendarmería marítima, efectúan las travesías como pasajeros de cuarta clase.

Antonia había tomado un pasaje de segunda, a fin de tener un camarote común con otras personas de su sexo, como la habían aconsejado la señora Mollarey y su hija; pero se quedó sobre el puente y autorizada por el gendarme pasó al lado del desgraciado Antonio las treinta y seis horas de aquel doloroso viaje.

Después de espléndida travesía, el «General Chansy», llegó a Marsella.

Aquél fué para los dos huerfanos el cruel momento de la separación.

Antonia fué obligada a separarse de su hermano, que el gendarme retuvo a bordo hasta que todos los pasajeros no fué conocida por Leroux hasta alguhubieran dejado el buque.

La noticia del traslado de Antonio, nos dias después en que la supo por su amigo Lorenzi, a cuya casa fué la mujer del primero.

El miserable experimentó una sensación de consuelo al recibir aquella noticia. Parecíale que el acusador que se había levantado contra él, se alejaba, desaparecía, y cesaba de ser temible.

Su abatimiento cedió el puesto al despertar de su energía.

Leroux conocía la severidad de los Consejos de Guerra.

Sabía que los ultrajes y las vías de hecho, cometido contra un superior, eran cualesquieran que sean las causas que los hayan motivado.

Aproximábase la hora en que el hermano de Antonia no sería ya de temer. Cuando el infame recibiera la orden marcharía a Tolón, y declararía enérgicamente contra él.

Dos semanas habían transcurrido apenas, después de la encarcelación de Antonio Gallo en el fuerte «La Malgue», cuando Leroux recibió orden de comparecer en calidad de testigo ante el Consejo de Guerra Marítimo de Tolón.

Aquello le libraba del arresto que le habían infligido, y bajo aquel punto de vista recibió con placer la noticia.

La condena de Antonio Gallo, pondría fin a todo.

XVI

EL ROBO

Mientras que este episodio del punzante drama que se desarrollaba alrededor de Antonio Gallo, ocurría en Argel, la noticia del robo del niño, cometido en Mazargues, llegaba a Médeah.

La policía marsellesa había hecho inútiles perquisas para descubrir al raptor.

Por todas partes habíase dicho, según lo convenido entre las dos cuñadas, que el niño robado había sido el pequeño Saturnino, el hijo de Norina.

Convencida ésta de que el niño llegaría a ser encontrado, no quiso confesar que el que le habían raptado era aquel a quien llamaban en el 1.º de spahis, «El huérfano del Regimiento», y al escribir a su hermano dándole cuenta de la dolorosa noticia, tuvo buen cuidado de ocultarle la verdad.

Cabassón corrió a casa del coronel.

—¡Mi coronel!... ¡Una desgracia! —gritó.—¡A mi pobre hermana le han robado su pequeño! Tenga usted, mi coronel, aquí está la carta que ella me ha escrito.

El robo era referido con todas sus circunstancias.

El señor de Beauyéres compadeció sinceramente la pena de Favouille; la señora de Beauyéres y su hija, tomaron también gran parte en ella, y el coronel encargó a Cabassón escribiera a su hermana que él ponía a su disposición la cantidad necesaria para facilitar las pesquisas, estimulando el celo de los agentes encargados de las mismas.

En aquellas tristes circunstancias, Norina no podía volver a Médeah.

Era preciso que se quedase en Marsella, donde según ella esperaba, podía el niño ser hallado de un momento a otro.

Las cartas se sucedían cada semana.

Norina refería a su hermano todas las gestiones que tanto ella como Madona practicaban, y le daba cuenta del resultado de las pesquisas de la policía, hasta entonces, negativas en absoluto.

Cabassón, por su parte, escribía a su hermana para animarle y sugerirla las ideas que a él se le ocurrían, a fin de ayudarla en sus pesquisas.

Norina perdía absolutamente toda esperanza.

El señor Spéraudien había vuelto a Marsella, donde encontró a su hija llena de salud, con las mejillas rebosantes de frescos colores, más hermosa que nunca.

Ninguna huella de su maternidad subsistía. La juventud y el clima delicioso de Provenza, habían borrado todas, revivificándola.

Roselina recibió varias veces, secretamente, noticias de Silvano.

Hablábala de su hijo, lleno de vida y de salud, al que había puesto en nodriza en las mejores condiciones posibles.

Después de una travesía deliciosa, con tiempo admirable, sobre un mar tranquilo y azul, el padre y la hija llegaron a Argel. Advertido de su vuelta Silvano, les esperaba en el desembarcadero del trasatlántico y su presencia interpretada según las aspiraciones del corazón, fué una nueva alegría para Roselina, que leyó en sus miradas las más caras promesas.

Cuando el señor Spéraudien se volvió hacia Silvano, hubo este de cambiar súbitamente la expresión de su fisonomía; pero retratando en esta algo de embarazoso y mostrando una actitud molesta.

El padre de Roselina, apenas fijó su atención en aquellos detalles.

El hábil comediante se repuso en seguida y ocultó su embarazo bajo las demostraciones de un contento natural.

Otra cosa fué cuando al día siguiente tuvo lugar una entrevista entre el rico propietario argelino y su joven apoderado con motivo de los negocios y de lo que había ocurrido durante la ausencia de aquél.

A propósito de un envío de fondos al gerente de sus propiedades de Constantina, envío, que según sus prescripciones, debió hacerse por medio del Banco Argelino, Silvano vaciló un momento enrojeció, y turbóse ligeramente bajo las sorprendidas miradas del señor Spéraudien, que presentía algo de anormal.

Las explicaciones que dió, fueron algo embrolladas y confusas, pues no quería confesar una ausencia que coincidía con la época en que su jefe le creía en Argel.

De la mejor manera que pudo explicó lo que él había creído que debía hacer; pero el señor Spéraudien comprendió que mentía y desde aquel momento la sospecha penetró en su espíritu.

Por la noche, una vez que su hija estuvo acostada, salió de su cuarto sin hacer ruído y se dirigió a su despacho.

Tomó los libros principales de su contabilidad, el Diario, el Libro de Caja, el de vencimientos, y el copiador de cartas y los recorrió minuciosamente.

Nada encontró que le pareciera sospechoso.

Durante su ausencia, las operaciones habían sido tan regulares como antes.

Asociación de Cultura Musical

UN GRAN CONCIERTO

Desde que Asociación de Cultura Musical ha comenzado su labor en Melilla, el concierto de anoche en el Salón Imperial dado por el pianista ruso Lascha Spiwa Kowsky, es, sin ningún género de duaa el mejor.

Jascha SpiWakouWsky es de complexión vigorosa, hombrē de fibra, de gran temperamento.

El contacto con el público es inmediato.

Su maravillosa interpretación musical, es variadísima y adecuada.

No se sabe qué admirar más en él, si su extraordinaria facilidad de ejecución, avalada por un tecnicismo perfecto, o su poder de adaptación que le permite dar el matiz justo a las obras más dispares.

El programa que damos a continuación, también es un modelo de acertada combinación.

Primero.—Concierto italiano: Allegro derato, Andante y Presto, J. S. Bach.

Sonata en mi bemol, op. 81, «Les Adieux): Adagio allegro, Andante expresivo y Vivacissimanente, Beethoven.

Segundo. — Balada en fa mayor, Nocturno en do menor, Estudio en sol bemol mayor, y Vals en mi menor, Chopín.

Tercero. — Carnaval, op. 9.—Preámbulo, Pierrot, Arlequín, Vals noble, Eusebius, Florestan, Coqueta, Réplica, Mariposas, A. S. C. H., S. C. H. A., Letras danzantes Chiarina, Chopín, Estrella, Reconocimiento Pantalcón y Colombina, Vals alemán, Paganini, Declaración, Paseo, Pausa y Marcha de la cofradía de David contra los filisteos, Schusmann.

Cuarto. — Sueño de amor y Rapsodia núm. 15 (Marcha Rackoczy), Liszt.

El público, escaso, que asistió al concierto, aplaudió sin reservas, con mucho entusiasmo al eminente pianista, quien se vió obligado a sentarse tres veces al piano, interpretando, con maestría sin igual, «Estudio de Chopin», «Seguidillas abéniz» y «Etircelles ChaWkoWsky».

SpiakoWsky ha dado tres conciertos en España, habiéndole cabido en suerte uno de ellos a Melilla. Los dos restantes fueron en Madrid, donde también obtuvo un éxito definitivo.

Desde Melilla marchará a París, Londres y capitales del centro de Europa.

Ya que Asociación de Cultura Musical, nos está haciendo conocer tan buenos valores artísticos, podría interesar un piano propio, para evitar cambios y traslados. ¿Nó?—**Miguel.**

Dr. Gómez Lachica

MEDICO MILITAR

Polavieja, núm. 62, segundo

Pongo en conocimiento de mi distinguida clientela, que aunque me hallo ya en franca convalecencia de la grave enfermedad qué acabo de padecer, no visitaré todavía ni tendré consulta en mi domicilio, hasta que acabe de reponerme por completo. Oportunamente lo anunciaré, poco más o menos, para el día 15 del corriente.

Batallón de Ingenieros de Melilla

Subasta de ganado

Autorizado este batallón, por la Dirección y Fomento de Cría Caballar de España, para la venta en pública subasta de dos caballos y cuatro mulos de desecho, se anuncia por el presente, que el acto tendrá lugar a las once horas del día diez del corriente mes, en el cuartel del Zoco.

Los gastos de inserción del presente anuncio, serán de cuenta de los rematantes.

Melilla 1 de Octubre de 1927.—El Comandante Mayor, **Francisco Carcaño.**—Visto Bueno.—El Teniente Coronel primer jefe, **Anel.**

Leopoldo Queipo Camó

ABOGADO

2 a 4 General Marina, 16

SARNA El producto patentado **SULFURETO CABALLERO** no tiene los inconvenientes de los demás sulfuretos y cura la sarna en diez minutos. DE VENTA EN MELILLA: **Farmacia, Alfonso XIII, 35.** Folleto gratis

¡SENORAS!

Lo barato es caro, desconfíen de los **PLISADOS** a cartón y plancha.

Los elegantes y duraderos los hace la máquina **STHEIX** única en Melilla, en

LA INNOVACIÓN

General Marina, 18,

CALLISTA

Duquesa de la Victoria, 9

Junta Municipal de Melilla

ANUNCIO

Debiendo celebrarse concurso para la adquisición de noventa mil adoquines, con destino a las necesidades de esta Junta, se hace público por medio de este anuncio, que dicho acto, tendrá lugar el día 29 del actual, a las 17, en las oficinas de esta Junta, situada en las calle de Héroes de Alcántara, núm. 1, en donde se hallan de manifiesto los pliegos de condiciones.

El tribunal del concurso, será presidido, por el ilustrísimo señor Presidente de la Junta Municipal, o por el Vicepresidente en quien delegue.

Los pliegos, podrán presentarse en las oficinas de Intervención, todos los días laborables, desde las 9 a las 14 desde el mismo día de la publicación de este anuncio, hasta el anterior en que se haya de efectuar el concurso, cuya entrega se hará en la forma que se indica en la condición 10 del pliego de condiciones económico-legales y modelo consignado a continuación.

La fianza provisional que han de constituir los solicitantes a disposición del Presidente del Tribunal del concurso es el cinco por ciento de lo que se calcula de valor al material cuya fianza podrán constituir en la Caja de la Junta Municipal, en la General de Depósitos, o en cualquiera de sus sucursales.

La fianza definitiva, será el diez por ciento, del importe por el cual se comprometen a suministrar los adoquines.

El plazo y forma de entrega será con arreglo a lo que determina el artículo 12 del pliego de condiciones facultativas.

Los pagos se verificarán por la Caja de la Junta, con cargo a los créditos disponibles a este crédito en la forma siguiente: los dos primeros plazos, de una tercera parte cada uno, se abonarán en el curso de la contrata, previa liquidación del señor ingeniero que acredite tener cantidad entregada igual, o mayor a la que se determina en el artículo 18 del pliego de condiciones facultativas; la otra tercera parte, la percibirá al hacer la entrega definitiva del remate.

El bastanteo de poderes, podrá realizarlo, cualquiera de los letrados en ejercicio que residan en Melilla.

Los pliegos de condiciones económico-legales, y facultativo, estarán de manifiesto en las oficinas de la Secretaría de la Junta Municipal, todos los días laborables, de 9 a 14.

Melilla 6 de Octubre de 1927.—El Presidente, Francisco Calvo.

MODELO DE PROPOSICION

Don..... vecino de..... con residencia en....., calle de..... enterado del anuncio publicado en el Boletín Oficial de..... (fecha) periódicos locales de..... (fecha) y anuncios insertos en los sitios de costumbre, para la adquisición mediante concurso, de 90.000 adoquines, con destino a esta Junta Municipal, se compromete y obliga a suministrarlos con sujeción a lo dispuesto en los pliegos de condiciones, por la suma de..... (en letra.

Melilla..... de..... de 1927.

(Firma del propnente).

DE SOCIEDAD

Ayer llegaron de Málaga, don Alonso Moyano, don Jesús Martínez, don Antonio Díaz, don Luis Ramírez, don Manuel Adán, don Francisco Cuenca, don Juan Revilla, don Teófilo Moreno, don Andrés López y don Luis Muñoz.

A bordo del vapor «Canalejas», llegaron procedentes de Ceuta, don Carlos González, doña Isabel Moya, don Alfonso Navarro, don José Martín, don Manuel Suárez, don Lorenzo Ramírez, doña María Felices, don Luis Astillero, don Gabriel San Miguel, don José Garcerán, don Francisco Ibáñez, don José Gómez y don Máximo Blanco.

De Málaga regresó, acompañado de su esposa e hijos, el conocido indígena Hamed Amar.

Por la tarde marcharon para la vecina capital, don Carlos Iglesias, don Juan J. González, don Buenaventura Verges, don Casimiro Cañadas, don Guillermo Palmer, don Joaquín Fernández, don Leonardo Martín, don Emilio Mármol, don Fortunato Chocrón, don Pedro Bellón, don Francisco González, don Isidoro Morilla, don Enrique Dominguez, don Joaquín Rosillo, don Manuel Fernández, el oficial de Telégrafos don Manuel Mantilla, y el médico don José Barrientos.

En el vapor correo de Alicante y Orán marcharon, don José Algarra, don Francisco Mira, doña Elena Ríos, doña María Mesa, don José Padilla, con su familia, don José Peñalver, y acompañado de su señora é hijos, el capitán de Artillería, don Emilio Nadal.

También marcharon, las familias del Comandante de Marina señor Carrasco, y del comandante de Infantería de Marina, señor Montero Lozano.

Para Málaga marchó el delegado de la Compañía Trasmediterránea en aquella capital, don José Pérez Asensio, acompañado de su monísima hija.

—

Ha recibido las aguas del bautismo, en la iglesia del Sagrado Corazón, un niño, hijo de don Dionisio Jiménez Cerezo.

Al nuevo cristiano, se le impuso el nombre de Alonso, y fué apadrinado, por don Bartolomé Flores García y su esposa doña Pascuala Cintas Quesada.

En el mismo templo ha sido bautizado, imponiéndosele el nombre de Juan, un niño, hijo de don Juan Rodríguez Navas.

Fué apadrinado por don Manuel Moreno Ibarra, y la señorita Carmen Almarcha Caparrós.

También le han sido impuestas las aguas bautismales, a una niña, hija de don Francisco Santos Vela.

Se le impuso a la nueva cristiana, el nombre de María del Carmen, y fueron sus padrinos, don José García Escoriza y doña Francisca Santos Vera.

—

Felizmente ha dado a luz un hermoso niño, la señora del oficial de Correos don Alberto Martínez Bartual.

GRRMÓFONOS Y DISCOS

Gramófonos todas las marcas al contadoy plazoe

Gramófonos ingleses y de maleta, maravilloso invento. Agente exclusivo para Marruecos. Diseos la «Voe de su amo», «Regal», «Pathé», «Odeón», Maquinariss, Diafragmas, Cuerdass, Agujas, Accesorios. — Taller de Reparaciones

POLAVIEJA 33. SALÓN MUSICAL

Empresa Funeraria LA SIEMPREVIVA

DE DANIEL GARCERÁN

DESPACHO: ROS DE OLANO, NÚMERO 1.—TELÉFONO NÚMERO 46

SUCURSAL: CALLE 18 DE JULIO, NÚMERO 28.—TELÉFONO NÚMERO 36

LETRAS DE LUTO

Con motivo de cumplirse el segundo aniversario del fallecimiento de la que fué en vida virtuosa señora doña Dolores Barraca de Hernández, las misas que se celebren hoy domingo, de ocho a diez, en la iglesia de la Concepción (pueblo), y en la capilla del cementerio a las nueve, se aplicarán por el eterno descanso de su alma.

La familia doliente invita a sus amistades a estos piadosos actos.

NOTAS DEPORTIVAS

Mañana lunes, llegará a esta plaza, el grupo de boxeadores campeones y excampeones de España, que actuarán en el Salón Kursaal.

Los púgiles que se esperan son, Víctor Ferrand, campeón de Europa, y de España, (peso mosca), Pedro Saez, excampeón de España, (peso welter), Manuel González, campeón de Cataluña, y challenger de España, (peso gallo), Saez Cadet, Martínez Fort, Próspero, Tormo, Pedro, Puig, Sensano y Ben Jussuf.

Estos boxeadores, realizarán diversos combates entre sí, y aceptarán todos los que le sean propuestos por púgiles locales y de la zona francesa.

Más adelante es probable, que nos visiten, Ricardo Alís, Tomás Cola, Fabra, Arnau y el cubano Aramis del Pino.

Los aficionados al deporte del boxeo, están de enhorabuena.

En el Teatro Reina Victoria

Debut de la Compañía de Eugenia Zúffoli

Anoche celebró su presentación en el teatro Reina Victoria la Compañía de Eugenia Zuffoli, con «La Duquesa del Tabarín.»

De «La Duquesa del Tabarín, tan conocida y vieja la pobre, pero tan interesante y pícara siempre, todo está dicho, y como ya en las cocinas no se canta, al escucharia de nuevo, el recuerdo de mejores tiempos la remoza.

Eugenia Zuffoli ha conseguido reunir una compañía muy vistosa. La obra fué bien presentada movida y alegre.

Se repitieron varios números y todos fueron aplaudidos.

La labor personal de la señora Zuffoli, merece los mayores elogios.—M.

Almacén de MÚSICA

O'DONNELL, 3

M. Fernández Benítez

MELILLA-CEUTA

MUSICA IMPRESA.—Ultimas novedades PIANOS.—Pleyel, Gaveau Zeittes y Winkelmann, Zimmermann y Brostuer.—PIANOLA-PIANO.—THE AEOLIAN COMPANY.—AUTOPIANOS.—Zimmermann y Krastuer.—GRAMOFONOS Y DISCOS—La voz de su amo.—Odeón.—Regal y Pathé.

Agente exclusivo para Marruecos del

Gramófono portátil de fama mundial DECCA

Rollos para pianolas.—Victoria, Eca y Princesa

Instrumentos músicos de todas clases

UNDERWOOD La máquina de escribir mejor del mundo.

Representación y depósito exclusivo

LABORATORIO DE ANALISIS

J. SANTA-CRUZ

Calle de Prim. 3, 2.°

Doctor M. AMIEVA

Jefe de Equipo Quirúrgico

Cirujano de los hospitales

PAGÉS Y CRUZ ROJA

Cirujía, Diatermia, Vías urinarias.

DE 3 Á 6

Conde del Serrallo, 15, principal

Vestidos para nenes

Lindísimos modelos en

Tul, Crespón China, Nansú,

BORDADOS A MANO

La Villa de Madrid

La que más barato vende

Doctor Espona Ristol

Exinterno del Hospital Clínico de Barcelona

MEDICINA GENERAL

ASISTENCIA A PARTOS

CONSULTA DE 3 á 5

GENERAL MARINA, 2

(al lado de la Trasmediterránea)

Para avisos a domicilio, en la confitería «La Palma»

Gran Liquidación

RADIOPHON

O'Donnell, 25, 1.°

Liquida todo el material de radio y de instalación eléctrica por cesar en el negocio, a precios baratísimos.

Lámparas de alumbrado desde UNA peseta

NOTAS MARÍTIMAS

Buques entrados

«Atlante», de Málaga, con pasaje, correspondencia y carga.

«Canalejas», de Ceuta, con pasaje y carga.

Pailebot «San Vicente», de Santa Pola.

Balandra «Mora», de Torrevieja.

Salidos

«Atlante», para Málaga, con correspondencia, pasaje y carga.

«Vicente La Roda», para Orán y Alicante, con pasaje y carga.

«Cabañal», para Villa Sanjurjo.

«Canalejas», para Almería, con pasaje y carga.

«Gandía», para Chafarinas, con pasaje y correspondencia.

«Cabo Paez», para Málaga.

Pailebot «Pedro Compte», para Cabo de Gata.

Laud «San Antonio», para Nemours, en lastre.

El tiempo

Del observatorio meteorológico naval, anuncian que tiende a empeorar el tiempo, en Cantabria, Galicia y en el Golfo de Cádiz.

REGISTRO CIVIL

Nacimientos. — María Baena Mancebo, Antonio Coca Pérez, Angel Jiménez Gallego y Mercedes Velo Gómez.

Defunciones. — María Almansa Gómez, 19 meses, varicela; Angeles Ruiz Coca, 4 meses, meningitis aguda; y José Heredia Jiménez, 2 meses, atrepsia.

INFORMACIÓN MILITAR

Presentados

En la Comandancia General han hecho su presentación los siguientes:

Comisario de Guerra de segunda clase, don Alicio Moyano.

Capitanes de Infantería, don Alfredo Navarro y don Pablo López; de Ingenieros, don Casimiro Cañedo, y de Carabineros, don José de Angulo.

Tenientes de Infantería, don Francisco Pita, teniente médico, don Fernando García y de Artillería, don Carlos iglesias.

Pasaportados

Por la Comandancia General han sido pasaportados los siguientes:

Comandantes de Intendencia, don Valero Aguado, para Sevilla, y don Pío Aguirre, para Cádiz, a incorporarse.

Teniente de Intendencia, don Juan Baez para Alicante a incorporarse.

Teniente de Ingenieros, don Antonio Jiménez, para Madrid, a incorporarse al Batallón de Radiotelegrafía.

Alférez de Sanidad Militar, don Angel Alvarez, para Toledo, a incorporarse.

Soldado de Ingenieros, Norberto Errotiel, para Bilbao, con licencia.

Heridos en actos del servicio

En los diferentes hospitales de la plaza, han ingresado con heridas producidas en accidentes casuales, los siguientes soldados:

De los Servicios de Artillería, Fernando Fernández, con una contusión en el brazo derecho, producida al dar una caída.

Del Batallón de Cazadores de Africa 15, Damián Vazquez, con una herida en la pierna derecha, la cual le produjo un perro que le mordió.

Del Tercio, Ignacio Franco, con quemaduras en ambas manos, las cuales se produjo en ocasión de condimentar el rancho.

Askari de la Mehal-la de Melilla, Mohamed Ben Kaddur, con una herida en el brazo derecho, producida al caer del caballo.

Servicio de la plaza para hoy

Jefe de día y reconocimiento de provisiones, comandante de cazadores 18, don Antonio Aymat.

Imaginaria, otro de ídem 17, don Carlos Muñoz.

Juez de guardia, capitán, don Manuel Gávila.

Imaginaria, otro, don Enrique Durango.

Hospital y provisiones, Melilla 59, segundo capitán.

Reconocimiento de artículos de pienso, Servicios de Artillería, tercer ídem.

Parada, batallón de cazadores 18.

Principal (Santiago), Melilla 59.

Oficiales y sargentos de vigilancia por la plaza, cazadores 18, Melilla 59, Africa 68 y Agrupación de Artillería.

Cuerpo para suministrar a S. E. la media ración d epan de tropa, cazadores 14.

Música en el Parque Hernández, de 22, a las 24 horas, Melilla 59.

Doctor A. Mora

(Del Hospital de la Cruz Roja)

ANALISIS CLINICOS

Alonso Martín, número 15.

Consulta de 4 á 6

Interesante al público

Los señores viajeros pueden utilizar por precios módicos los servicios del Despacho Central de los Ferrocarriles Andaluces establecido en Málaga, calle Puerta del Mar, núm. 14, en sus facturaciones de equipajes, tanto en grande como en pequeña velocidad.

Expende billetes para todas las estaciones de la Red y facilita carruajes milord y camiones y mozos para transporte de equipajes y muebles a precios económicos.

Subagencia de la **Compañía Internacional de Coches-Camas.**

Guarda muelle, embalaje y embaladores.

Telegramas: Central de Ferrocarril.

Camiones de mudanzas.

CONSTRUCCIONES MILITARES

CASA RENART

GRAN SASTRERIA Y PAÑERIA

PRIM, NÚM. 3. — Establecida en 1911

NIÑOS ENFERMOS

CONSULTA DE LA ESPECIALIDAD

Medicina y Cirujía General: De 2 a 4

EDUARDO GARCÍA SÁNCHEZ

MÉDICO MILITAR

Infantería 29, (frente al Cuartel de Santiago). Teléfono núm. 508

Tratamiento radioterápico del cáncer tumores malignos, tuberculosis local y escrófulas.

Doctor Hernández Ortiz

San Matías, 24

GRANADA

CONSULTORIO DENTAL

DE RODRIGO MORANCHEL

Odontólogo de los Hospitales Militares

Correcciones ortodoncicas. Protexis maxilofaciales. Enfermedades de boca y dientes.

CASTILLA, 11 (Barrio Real)

Horas de consulta: de 12 a 1 y de 3 a 6

Dr. J. BERNARDI

Enfermedades nerviosas

MEDICINA GENERAL

CONSULTA: de 4 a 6

ALFONSO XIII, 7, GRANADA, 5. — TELÉFONO 26

Sucesos locales

Denunciados

Ha sido denunciada y puesta a disposición del Juzgado Municipal, Antonia Almedo Ordijo, domiciliada en la casa número 5, de la calle de Soledad, por escandalizar en la vía pública.

También ha sido denunciada, Antonia Carmona Díaz.

Joven enfermo

El guardia urbano, Eduardo Rolando, acompañó a la Casa de Socorro, al joven Juan Tortosa Alvarez, que se sintió repentinamente indispuesto.

Juan ingresó en la enfermería del expresado establecimiento benéfico.

Accidente

El sargento de Aviación, don Anacleto Cantero, tuvo la desgracia de dar una caída, en la muralla del muelle Villanueva, siendo recogido por un compañero y trasladado a la Casa de Socorro, en donde se le apreciaron contusiones en la espalda, y ligera conmoción visceral.

Después de curado de primera intención, fué trasladado a su domicilio.

Asociación General de Caridad

Número premiado ayer: 184

TIP. DE "EL TELEGRAMA DEL RIF"

EL ESTREÑIMIENTO

SE CURA RADICALMENTE CON EL NUEVO PRODUCTO

EXONEROL

DEPÓSITO EN MELILLA: FARMACIA "LA FE"

Servicio DIARIO de Auto-Cars entre Melilla-Uxda y viceversa

EMPRESA MESTRE Y MASCARO

HORARIO

Salida de Melilla todos los días a las 6.30 de la mañana.-Llegada a Uxda a las 12

Salida de Uxda a las 15 (tarde). Llegada a Melilla a las 21,30.

Este servicio se efectúa con Auto-Cars «Rochel-Scheneider», con el máximum de confort. Enlace diario con el tren para Tlemcen, Sidi bel-Abbé, Argel, Orán y demás puntos de Argelia. Hállase en combinación con la importante Compañía C. T. M. que por medio de soberbios Auto-Cars, se llega a Fez, Mequinez, Kenitra, Rabat, Casablanca, Tánger, y en general con todo el Marruecos francés.

Para informes: Francisco Mestre en Melilla. J. Mascaro en Uxda.

COÑAC "CARLOS I"

Vino de LA RAZA

NUEVOS PRODUCTOS DE LA CASA

Pedro Domecq y Comp.ª

SECCION ESPECIAL DE ANUNCIOS BREVES

ALQUILERES

ALQUILO almacén, Razón, Orán, 1. 299

ACADEMIAS

R. DESCAL. Prim, 10. Teléfono, 496. Francés, inglés, comercio, carreras, taqui-mecanografía. 744

ALMONEDAS

ALMONEDA de gabinete, comedor y piano. López Moreno, 14, 3.º, izquierda, horas de 4 a 6. 295

COMPRAS Y VENTAS

PIANO alquiler, plazos y contado. Afinaciones, reparaciones, «Las Novedades». 681

SE VENDEN dos máquinas de carpintería con motor y accesorios, Arturo Reyes, 1. 680

SE VENDE la caseta núm. 4, de la Plaza de España. Razón en la misma. 341

GORROS MILITARES, tres pesetas. Trajes militares se confeccionan, se venden y se cambian. Plaza Dos Mayo. (Hipódromo). 371

SE VENDE Citroen, 3 asientos, 2.200 pesetas. «La Pilarica». 353

VENDO aparador, trinchero y 2 cunas. O,Donell, 32, principal, izquierda. 355

NOVIOS no comprar vuestros muebles sin visitar la casa Flores. Especialidad en muebles de lujo y económicos. Fábrica de sommiers y camas de campaña. —Arturo Reyes, 1. (Frente a Hermanas Boigues). 3

SE VENDE casa amplia capaz para almacén tienda y vivienda en el campamento de Tafersit. Darán razón. calle 9 de Julio, 12 (Real), tienda de Ultramarinos «El Siglo XX». 193

DESDE 7 pesetas guardapolvos para caballeros. «El Acueducto». 960

1,50 ptas cintos hebilla americana, gran surtido en precios superiores. «El Acueducto». 242

¡YA BAJARON las medias! Algodón colores liso 75 ctmos el par, de hilo una peseta par, de hilo mercerizado 1,50 ptas par, de seda, 1,75 par, de seda fuerte 2 ptas par, muy fuertes 3 ptas par, «El Acueducto». 245

CAPAS impermeables inglesas para niños. Precios que causan sorpresa por lo barato, «El Acueducto». 244

¡ EXPEDICIONARIOS ! ¡Licenciados! Tener presente que el mejor surtido, los mejores precios, en maletas, trajes militares, bufandas seda de colores lisos, bandas y gorros, los obtendrá «El Acueducto». 243

ATENCION Para la próxima temporada, hemos recibido gran dísimo surtido uniformes y trajes de paisano. Ultimas novedades del país y extranjero, precios baratísimos No comprar sin comprobar precios en el Blanco y Negro, Chacel, 5. Se confeccionan con prontitud y esmero. 312

SE VENDE negocio en marcha, pequeño capital, con exclusiva, buen rendimiento, al contado o a plazos. Razón, Fonda A. B. C. General Marina, 15, Sr. Fernández, de 1 a 3. 315

CONSULTAS

COMADRONA Doña Encarnación Santos.—Avellaneda, 5, (Príncipe), Teléfono 633. 841

PARTOS Doña Encarnación Navarrete de González, profesora en partos—General Margallo, número. 8. 1

DOROTEA RICH BOSCH Profesora en partos, calle Mar Fradera, 34, 1.º. (Barrio General Sanjurjo). 200

ALFREDO SOTO. Practicante. Cura de cirugía y venéreo De 12 a 2, y de 7 a 9. Miguel Zazo, 15. 2

MARIA CANILLAS. Profesora en partos y cirugía, exinterna de la Maternidad de Barcelona. Santiago, 8. (Mantelete). 1,228

HUÉSPEDES

PARTICULAR, alquila habitación exterior amueblada a caballero. Querol, 44. 372

HOTEL REINA VICTORIA. Habitaciones desde 2,50 pesetas en adelante, con asistencia. 901

HUESPEDES buenas habitaciones, principal, balcón calle para una o dos personas, precio módico. Aizpuru, núm. 1. 366

VARIOS

FOTOGRAFIA ARTISTICA.—Gran Centro de Ampliaciones fotográficas, importantes descuentos a los señores corredores. Palencia, 7, (Barrio Real) 373

LIADORA de cigarros a domicilio. Castelar, 25. 368

LA CASA de los plisados. Antiguo taller de Valero, el verdadero plisador. Nuestros trabajos son los mejores y más baratos. Contamos con las mejores máquinas para hacer todos cuantos trabajos se nos presenten, al dia. Plaza Velazquez, 6, primero. (Barrio Obrero). 296

AVISO. Antes de comprar un traje, visite «La Innovación». Marina, 18, que ha recibido un extenso surtido en pañería de todas clases a precios baratísimos. Se confeccionan trajes en 24 horas. 351

VAINICAS perfeccionadas, anchas y estrechas. Gran Capitán, 3. 36

EL CORTE HISPANO MARROQUI. Ha quedado abierto al público este gran taller de vaciado, afilado y pulimentado de toda clase de herramientas cortantes. Servicio rápido, esmerado, económico y a domicilio. Calle 9 de Julio, núm. 19. (Real). Teléfono, n.º 510. 283

Número suelto: DIEZ céntimos
Suscripción para provincias: 3 ptas. trimestre
Franqueo concertado

EL TELEGRAMA DEL RIF

Redacción, Administración y Talleres:
Calle Canalejas, núm. 16.—MELILLA
Apartado de Correos, n.º 8.—Teléfono n.º 24

"LA MADRILEÑA"-CAMISERIA, GENEROS DE PUNTO, ROPAS HECHAS.-LA MAS IMPORTANTE EN SU RAMO

GASTROL MIRET

Digestivo de gran potencia, antigastrálgico eficaz, tónico y desinfectante de las vías digestivas y rápido descongestionador de la mucosa gastro-intestinal; normaliza el trabajo del aparato digestivo y es un remedio eficaz para curar pronto y bien, por antiguas que sean, las enfermedades y molestias del

Estómago e Intestinos

Produce inmediato bienestar y es muy solicitado por sus seguros efectos. Por su escrupulosa preparación, pureza e inocuidad, se usa impunemente y triunfa aunque otros remedios hayan fracasado. Por su gran poder digestivo facilita la asimilación y al organismo recupera el vigor perdido a causa de malas digestiones

DE VENTA EN TODAS PARTES

Laboratorio N. MIRET, Diputación, 205.-Barcelona

Agricultores

LABRAR VUESTRAS TIERRAS CON LOS

Brabanes modernos de áncora forjada marca AJURIA

Arados tipo ligero ALONDRA con vertedera giratoria
Arados YDUYA con vertedera giratoria y antetren de una rueda
Arados CASTILLA vertedera fija, propia para huertas

De venta: E. ANTONIANO, O'Donnell, 16, Melilla

Segadoras, Trillos, Aventadoras, Cribadoras y toda clase de maquinaria agrícola de la importante fábrica española AJURIA, S. A.

Servicio de vapores de la

COMPAÑÍA TRASMEDITERRÁNEA

1.º de Agosto de 1927

SALIDAS PARA MELILLA

De Alhucemas: los miércoles.—De Alicante: los lunes.—De Almería: los lunes y jueves. De Barcelona: los jueves.—De Bilbao: los martes.—De Cabo de Agua: los domingos.—De Cádiz: los viernes.—De Ceuta: los viernes y sábados.—De Coruña: los lunes.—De Chafarinas: los domingos.—De Gijón (Musel): los domingos.—De Huelva: los jueves.—De Málaga: todos los días.—De Orán: los martes.—De Pasajes: los viernes.—De Peñón: los miércoles.—De Santander: los miércoles.—De Sevilla: los miércoles.—De Valencia: los sábados. De Vigo: los miércoles.—De Villagarcía: los martes.

LLEGADAS A MELILLA

De Alhucemas: los jueves por la mañana.—De Alicante: los miércoles por la mañana. De Almería: los martes y viernes por la mañana.—De Barcelona: los martes por la mañana. De Bilbao: los domingos por la mañana.—De Cabo de Agua: los domingos a mediodía. De Cádiz: los domingos.—De Ceuta: los sábados y domingos por la mañana.—De Coruña: los domingos.—De Chafarinas: los domingos a mediodía.—De Gijón: los domingos.—De Huelva: los domingos.—De Málaga: todos los días por la mañana.—De Orán: los miércoles por la mañana.—De Pasajes: los domingos.—De Peñón: los jueves por la mañana.—De Santander: los domingos.—De Sevilla: los domingos por la mañana.—De Valencia: los martes por la mañana.—De Vigo: los domingos.—De Villagarcía: los domingos.

SALIDAS DE MELILLA

Para Alhucemas: los martes a las 18.—Para Alicante: los domingos y viernes a las 17. Para Almería: los miércoles, sábados y domingos a las 17.—Para Barcelona: los domingos a las 17.—Para Bilbao: los martes.—Para Cabo de Agua: los sábados a las 12.—Para Cádiz: los martes.—Para Cartagena: los domingos a las 17.—Para Ceuta: los martes.—Para Coruña: los martes.—Para Chafarinas: los sábados a las 12.—Para Gijón: los martes.—Para Huelva: los martes.—Para Málaga: todos los días a las 18.—Para Orán: los viernes a las 17.—Para Pasajes los martes.—Para Peñón: los martes a las 18.—Para Santander: los martes.—Para Sevilla: los martes a las 16.—Para Valencia: los domingos a las 17.—Para Vigo: los martes.—Para Villagarcía: los martes.

Además de estos servicios directos, tiene establecidos otros de INGLATERRA con trasbordo en MÁLAGA

Se facilitarán cuantos detalles se deseen, en la Delegación de la Compañía en MELILLA, calle General Marina, núm. 1.—(Teléfono 177).

Vías urinarias

IMPUREZAS DE LA SANGRE

Debilidad nerviosa

Basta de sufrir inútilmente de dichas enfermedades, gracias al maravilloso descubrimiento de los

Medicamentos del DR. SOIVRE

Vías urinarias: *Blenorragia* (purgaciones) en todas sus manifestaciones, *uretritis, uretritis, vaginitis, anexitis, flumitis*, etc., del hombre, y *metritis, prostatitis, orquitis, cistitis, gotajos, cistitis*, etc., de la mujer, por crónicos y rebeldes que sean, se curan pronto y radicalmente con los CACHETS DEL Dr. SOIVRE. Los enfermos se curan por sí solos, sin inyecciones lavados y aplicación de sonda y bujías etc., tan peligroso siempre y que necesitan la presencia del médico y nadie se entera de su enfermedad.—*Venta 5'50 pesetas frasco.*

Impureza de la sangre: *Sífilis*, (avariosis), *eczemas, herpes, úlceras, varicosas*, (llagas de las piernas) *erupciones escrofulosas, eritzemas, acne, urticaria*, etc., enfermedades que tienen por causa humores, vicios e infecciones de la sangre, por crónicas y rebeldes que sean, se curan pronto y radicalmente con las PILDORAS DEPURATIVAS DEL DR. SOIVRE que son la medicación depurativa ideal y perfecta porque actúan regenerando la sangre, la renovan aumentan todas las energías del organismo y fomentan la salud, resolviendo en breve tiempo todas úlceras, llagas granos forúnculos, supuración de las mucosas, caída del cabello, inflamaciones en general etc., quedando la piel limpia y regenerada el cabello brillante y copioso, no dejando en el organismo huellas del pasado.—*Venta 5'50 pesetas frasco.*

Debilidad nerviosa: *Impotencia* (falta de vigor sexual), *polluciones nocturnas, espermatorrea*, (pérdidas seminales), *cansancio mental, pérdida de memoria, dolor de cabeza, vértigos, debilidad muscular, fatiga corporal, temblores, palpitaciones, trastornos nerviosos de la mujer* todas las manifestaciones de la neurastenia, o agotamiento nervioso, por crónicas y rebeldes que sean, se curan pronto y radicalmente con las CRAJEAS POTENCIALES DEL Dr. SOIVRE.

Más que un medicamento, son un alimento esencial del cerebro, médula y todo el sistema nervioso, indicadas especialmente a los agotados en la juventud por los excesos, viejos sin años, para recuperar intensamente todas sus funciones y conservar hasta la extrema vejez, sin violentar el organismo, el vigor sexual propio de la edad. También los que verifican trabajos excesivos, tanto físicos como morales e intelectuales, deportistas, hombres de ciencia, financieros, artistas, comerciantes, industriales, pensadores, etc., conseguirían siempre con las CRAJEAS POTENCIALES DEL Dr. SOIVRE todos los esfuerzos o ejercicios fácilmente disponiendo el organismo para que pueda reanudarlos con frecuencia. Basta tomar un frasco para convencerse de ellos.—*Venta: 5'50 pesetas frasco.*

Agente exclusivo: *Hijo de José Vidory Ribas*, S. en C. Moncada, 21, BARCELONA.—Venta en las principales farmacias y droguerías de España y Portugal.

NOTA.—Todos los pacientes de las vías urinarias, impurezas de la sangre o debilidad nerviosa, dirigiéndose y enviando 0'50 pesetas en sellos para el franqueo a Juan G. Sékatarg, farmacólogo, Montaña, 79, y Fomento, 15, Barcelona, recibirán gratuito un libro explicativo sobre el origen, desarrollo, tratamiento y curación de estas enfermedades.

GRAN LICOR

CALISAY

TÓNICO DIGESTIVO

Hijo de M. Mollfulleda

ARENYS DE MAR

(BARCELONA)

Agente exclusivo en Melilla:

José Alemany

O'DONNELL, 23

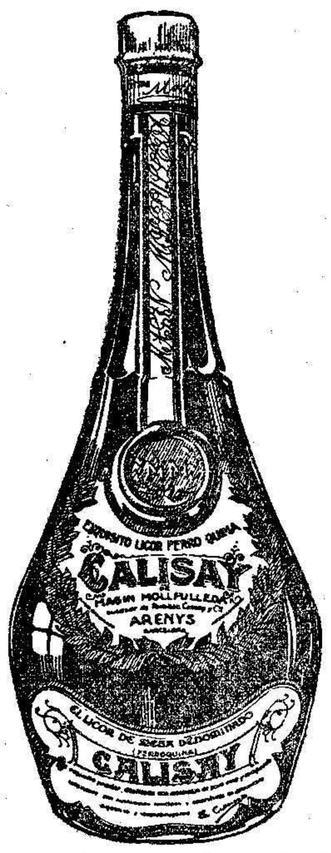

CALISAY

MARSELLA — Melilla

Servicio fijo semanal — y directo sin trasbordo

por los grandes buques españoles de la COMPAÑIA YBARRA de Sevilla, de 3.000 y 4.000 toneladas que salen todos los Sábados para Melilla. Fletes reducidos. Grandes facilidades en la entrega de la mercancía. Dirigid vuestras órdenes de embarque al agente de la Compañía en Marsella Mr. LUCIEN RODRIGUES, 2 Rue Suffren, 2.
Para detalles complementarios el consignatario en Melilla D. LUIS DE YRISSARRI. — García Cabrelles, 8.—Teléfono, núm. 15.

Nuestra Señora de los Llanos

de JOSÉ CALDERÓN

Unica casa que cuenta en esta plaza con coches estufas y Carrozas góticas. — Inmenso surtido en coronas de porcelana, pluma y pensamientos y de coronas en preciosos colores de abalorios inalterables al sol y lluvia, de las principales fábricas de París a precios increíbles.

ENVIEROS A PRECIOS SIN COMPETENCIA

Se hacen desde 22 pesetas en adelante. — Inmenso surtido en coronas de lujo y en arandes de gran lujo y presentación.

SERVICIO PERMANENTE

Despacho Central: Prim, 17, Teléfono, 188.
Cocheras: Alvaro de Bazán, 29, Teléfono 235.
Sucursales: Calle Mesquita, 17 (Barrio Real) y Reina Victoria, manzana 20 (Nador).

DESPACHO DE CERA DE TODAS CLASES AL POR MAYOR Y MENOR

COMPAÑÍA HISPANO-MARROQUÍ DE GAS Y ELECTRICIDAD

"TRIANA" — BARRIO INDUSTRIAL
MELILLA — CENTRALES ELÉCTRICAS
"ESPAÑA" — CALLE DE CANALEJAS

VENTA DE ACEITES LUBRIFICANTES para toda clase de motores. VENTA DE ACEITE COMBUSTIBLE GAS - OIL de la mejor calidad para motores DIESEL. — FUNDICIÓN de hierro, plomo, bronce, aluminio, etc. — PIEZAS según modelo hasta 2.500 kilogramos.

TALLERES Y ALMACENES: Alvaro de Bazán, 8
Dirección y Oficinas: SOR ALEGRÍA, 1. Teléfono núm. 133.

Compañía Española de Minas del Rif

FERROCARRIL

HORARIO de los trenes de viajeros que circularán entre Melilla-Puerto y San Juan de las Minas, a partir del 15 de Mayo 1926

ASCENDENTES

TARIFA ORDINARIA 1.ª	TARIFA ORDINARIA 3.ª	ESTACIONES	Tren n.º 1 Llegada	Tren n.º 1 Salida	Tren n.º 5 Llegada	Tren n.º 5 Salida
		Melilla-Puerto		7'00		18'55
0'20	1'10	Hipódromo	7'08	7'20	14'03	13'13
0'60	0'80	Empalme	7'27	7'27	14'19	14'19
		Atalayón	7'38	7'38	14'29	14'29
1'50	0'75	Nador	7'50	8'05	14'40	14'50
		Segangan	8'19	8'20	15'04	15'04
2'40	1'20	San Juan de las Minas	8'35		15'20	

DESCENDENTES

TARIFA ORDINARIA 1.ª	TARIFA ORDINARIA 3.ª	ESTACIONES	Tren n.º 1 Llegada	Tren n.º 1 Salida	Tren n.º 112 Llegada	Tren n.º 112 Salida
		San Juan de las Minas		11'20		15'43
		Segangan	11'29	11'29	15'52	15'58
0'90	0'45	Nador	11'41	11'55	16'05	16'17
		Atalayón	12'08	12'08	16'31	16'31
1'80	0'90	Empalme	12'18	12'18	16'32	16'42
2'20	1'10	Hipódromo	12'24	12'27	16'49	17'53
2'40	1'20	Melilla-Puerto	12'36		17'02	

La parada en Segangan solamente la efectuarán, los lunes, los trenes 1 y

OBSERVACIONES

Se pone en conocimiento de los señores viajeros, que para tener derecho al billete militar con descuento del 20 por 100, es condición indispensable que vistan de uniforme.

Los billetes de 1.ª clase militar con 50 por 100 de descuento, solo se expenden mediante la presentación de pasaporte.

Las clases e individuos de tropa tienen derecho al billete con el 50 por 100 de descuento en tercera clase sin necesidad de pasaporte.

Depósito exclusivo en Miguel Zazo, 15, Melilla

¡ALERTA!

Se ofrecen en esta población aguas minerales como procedentes de los manantiales VICHY CATALAN sin serlo.

Llamamos la atención de los consumidores para que no se dejen sorprender y se fijen bien en las botellas que les ofrezcan, puesto que las de los manantiales VICHY CATALAN llevan tapones, cápsulas, precinto y etiquetas con el nombre Sociedad Anónima Vichy Catalán y, por lo tanto, dejan de proceder de dichos manantiales las que no los lleven.

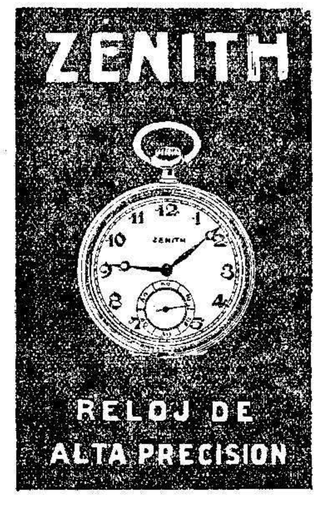

El Telegrama del Rif

es el periódico de mayor circulación del Norte de Africa

Amplísima información telegráfica de España y del Extranjero

RADIOPECTORALINA ZAMMIT

Cura radicalmente la tos

De venta: en las principales Farmacias y Centros de Especialidades

Servicios de la Compañía Trasatlántica

LINEA DE BUENOS AIRES. Servicio mensual saliendo de Barcelona el 4, de Málaga el 5 y de Cádiz el 7, para Santa Cruz de Tenerife, Montevideo y Buenos Aires; emprendiendo el viaje de regreso desde Buenos Aires el día 2 y de Montevideo el 3.

LINEA DE NEW-YORK, CUBA, MÉJICO. Servicio mensual saliendo de Barcelona el 25, de Málaga el 26 y de Cadiz el 30, para New-York, Habana, Veracruz y Puerto Méjico. Regreso de Veracruz el 27 y de Habana el 30 de cada mes.

LINEA DE CUBA MÉJICO. Servicio mensual saliendo de Bilbao el 17, de Santander el 18, de Gijon el 20 y de Coruña el 21, para Habana y Veracruz. Salidas de Veracruz el 16 y de Habana el 20 de cada mes, para Coruña y Santander.

LINEA DE VENEZUELA-COLOMBIA. Servicio mensual saliendo de Barcelona el 10, el 11 de Valencia, el 13 de Málaga y de Cádiz el 15 de cada mes, para Las Palmas, Santa Cruz de Tenerife, Santa Cruz de la Palma, Puerto Rico, Habana, Puerto Limón, Colón, Sabanilla, Curaçao, Puerto Cabello y la Guaira. Se admite pasaje y carga con trasbordo para Veracruz, Tampico y puertos del Pacífico.

LINEA DE FILIPINAS. Una salida cada 44 días arrancando de Barcelona para Port Said, Suez, Colombo, Singapore y Manila.

LINEA DE FERNANDO PÓO. Servicio mensual saliendo de Barcelona el 2, de Valencia el 3, de Alicante el 4, de Cádiz el 7, para Tánger, Casablanca, Mazagán, (Escalas facultativas), Las Palmas, Santa Cruz de Tenerife, Santa Cruz de la Palma y Puertos de la costa occidental de Africa.
Regreso de Fernando Póo el 2, haciendo las escalas de Canarias y de la Península indicadas en el viaje de ida.

LINEA BRASIL-PLATA. Servicio mensual saliendo de Bilbao, Santander, Gijón, Coruña, Vigo y Lisboa (facultativa) para Río Janeiro, Santos, Montevideo y Buenos Aires; emprendiendo el viaje de regreso desde Buenos Aires para Montevideo, Santos, Río Janeiro, Canarias, Lisboa, Vigo, Coruña, Gijón, Santander y Bilbao.

Estos vapores admiten carga en las condiciones más favorables y pasajeros, a quienes la Compañía da alojamiento muy confortable y trato esmerado, como ha acreditado en su dilatado servicio.

TODOS LOS VAPORES TIENEN TELEGRAFIA SIN HILOS

LA VICTORIA

Empresa de POMPAS FÚNEBRES de EUGENIO GARCÍA

LA MÁS ACREDITADA POR SUS PRECIOS ECONÓMICOS

Coches y carrozas de gran lujo

Especialidad en arcas góticas y romanas, en maderas finas

Magníficos sarcófagos para traslados de restos

CORONAS DE TODAS CLASES Y PRECIOS

DESPACHO DE CERA DE TODAS CLASES

DESPACHO: O'Donnell, núm. 39, Teléfono 412

Sucursal: En NADOR, G. Jordana, 68. COCHERAS: Alvaro de Bazán, número 27
Teléfono número 448.