EL TELEGRAMA DEL RIF

DIARIO AJENO A LA POLÍTICA, DEFENSOR DE LOS INTERESES DE ESPAÑA EN MARRUECOS

Oficinas y talleres: Calle de Canalejas, número 16.
AÑO XX. — Número 7.342. — Franqueo concertado.

Director, propietario y fundador: CÁNDIDO LOBERA GIRELA

MELILLA.-Miércoles 27 de Abril 1921.—Teléfono n.º 24
NÚMERO SUELTO: DIEZ CÉNTIMOS

LOS INCIDENTES DE TANGER RELATADOS POR UN PERIÓDICO INGLÉS

SE HACE JUSTICIA A NUESTROS COMPATRIOTAS Y A NUESTROS DERECHOS. PROVOCACIÓN Y PRUDENCIA

Muchas veces hemos expuesto el contraste que ofrecían la actitud de nuestros compatriotas en Marruecos y la de otros elementos que no pierden ocasión de zaherirnos en maléfica propaganda, perturbadora de las buenas relaciones que deben existir y existirán, pese á los exaltados, entre las dos naciones que llevan el orden y el progreso al imperio del Mogreb. Los testigos imparciales que en Tánger ven cómo proceden nuestros compatriotas, tienen para ellos justas alabanzas.

Un periódico inglés, escrito en español, que ve la luz en la antigua capital diplomática de Marruecos, relata los últimos desagradables incidentes de modo que conviene sea conocido y divulgado al otro lado del Estrecho. Ese diario es «Eco Mauritano» y vamos á reproducir íntegramente cuanto escribe bajo el título de «España en Tánger»:

«La situación anómala, caótica, que elementos incompresores de mutuas conveniencias ciudadanas, mantienen sin enmienda, es el origen contínuo de incidentes desagradables que vienen á añadirse á nuestro difícil estado económico para producir desarreglos ó intranquilidades perjudiciales.

«Es lamentable que quienes hubieran de tener como norma el deseo general de tranquilidad y trabajo, apliquen toda su actividad é ingenio á volcar sobre nuestra sufrida ciudad todos los resultados de una malquerencia que, en último término, no debiera existir.

«Los dos últimos incidentes de que la colonia española ha protestado, con justa indignación, son eslabones de esa pesada cadena con que se pretende aprisionar nuestra actividad y nuestra tranquilidad.

En días pasados, pasajeros del vapor francés «Abda», se permitieron silbar é insultar al barco de guerra español «Alfonso XIII», en el momento de pasar á su costado.

«Tenemos la seguridad que la parte sensata de la colonia francesa protesta indignada del hecho, pero nos permitimos dudar de la inconsciencia de los autores.

«La colonia española, con la serenidad y firmeza que tiene demostradas, no ha pensado ni un momento en responder á tan repulsivo acto con procedimientos que tal vez fueran excusables, si sus consecuencias no afectaran á la ciudad toda cuyos intereses, justo es decirlo, consideran los españoles como propios, y como tales los guardan y respetan y se abstienen en todo momento, de comprometerlos, lo que supone una diferencia de procedimientos que les enaltece.

«Por la defensa de Tánger, suponemos á la colonia española capaz de todas las actitudes. En los asuntos que le son exclusivos y propios la hemos visto siempre compenetrada del mayor respeto.

«En este caso, se contentó con demostrar á sus marinos el cariño y simpatías que les profesan haciéndoles objeto de una calurosa ovación, admirable por el entusiasmo y la expontaneidad, cuando el jueves, por la tarde, salían de la Legación de España después de haber asistido al té que el ministro de España dió para hacer la presentación del Vicealmirante, Comandante y Estado Mayor del acorazado «Alfonso XIII».

«A mezclarse con la indignación producida por el acto incivil de los pasajeros del «Abda», vino la no menos justificada por el atropello de que la autoridad marroquí hizo objeto á la almadraba española, que basada en los tratados y en la consideración de nación más favorecida ha venido á establecerse en Tánger, contribuyendo al desarrollo económico de nuestra ciudad, tan necesitada de actividades y trabajo, y ante la cual parece haberse establecido una conjuración para ahogarla en la inacción y el abandono.

«Con estos motivos, en la mañana de ayer se congregaron en el Zoco Chico todos los elementos más valiosos de la colonia española y cuantos por la índole de sus ocupaciones, les fué posible asistir. Todo el comercio español cerró sus puertas. Una comisión presidida por don Alfonso Martínez, subió al despacho del ministro de España para exteriorizar su protesta, no por ser ordenada y escueta, menos firme y decisiva. Después de hablar la comisión con el señor Serrat, éste acompañado del señor Martínez se asomó á los balcones de la Legación. El señor Martínez manifestó la esperanza de que los agravios serían retirados y se darían toda clase de satisfacciones, recomendando calma y orden. La indignación entre la multitud era agudísima y la impaciencia grande y alguna disconformidad se manifestó con esta petición de calma, cuando el mismo señor Serrat, hubo de tomar la palabra y en conceptos sentidos y enérgicos hubo de sentirse compenetrado con el sentir de su colonia, pero obligado á continuar hasta el final las gestiones emprendidas, pidió á la concurrencia que se disolviera en la seguridad que como español, está decidido al triunfo de las actuales revindicaciones españolas.

«Estas palabras del señor Serrat fueron acogidas con extraordinario entusiasmo y lograron encauzar los propósitos de los españoles allí congregados hacia una acción ordenada y firme.

«Nuestras últimas noticias nos permiten decir que respecto al incidente del «Abda», ha recibido satisfacciones el digno representante de España, y que ha sido abierta una información para averiguar quiénes sean los culpables. ya que no dá lugar á realizarla sobre la veracidad del hecho, pues si este ha sido afirmado por los marinos españoles, no puede haber en ninguna esfera, quien sea tan insensato que lo niegue.

«En el asunto de la almadraba han comenzado los españoles á obtener satisfacción con la retirada de las tropas cherifianas de las proximidades del sitio donde se encuentran las artes de pesca de aquella.

«Estos asuntos parecen, pues, haber entrado de lleno en una fase de justicia, y no dudamos que terminarán con el más completo arrepentimiento de quienes los provocaron. Tánger está necesitado de trabajo y de tranquilidad, y es obligación de quienes ostentan autoridad favorecerlos y estimularlos, y no hacer visibles parcialidades que acusan incorrección y debilidad y redundan siempre en perjuicio de todos.»

***

Lo transcrito es la mejor respuesta que puede darse á las tendenciosas informaciones que aparecen en los periódicos franceses y la prueba más evidente de las vejaciones de que se hace objeto á la colonia española y á los intereses españoles en Tánger.

Contrastan también el lenguaje de la prensa de nuestro país con el de la puesta al servicio del colonismo galo. A la vista tenemos un artículo de popular diario de Casablanca, á propósito del incidente del amarre del cable español, lleno de amenazas más ó menos encubiertas. Nuestros compañeros de allende y aquende el Estrecho se han expresado y se expresan con templanza, porque sabemos la prudencia conque es preciso tratar los asuntos internacionales y el arraigado convencimiento de la necesidad de marchar estrechamente unidos con Francia en la solución del problema marroquí.

He aquí algunos párrafos de un muy sensato artículo de «El Porvenir,» de Tánger:

«Difíciles, en verdad, han sido los momentos, y aunque mucho confiábamos y seguimos confiando en la sensatez y en la cordura de nuestra colonia, no hemos de negar que experimentamos ayer ciertos temores al ver á qué grado de excitación se había llevado á nuestros compatriotas, cuya actitud era bien justificada. Por fortuna, como decimos al comienzo de estas líneas, el conflicto ha quedado felizmente conjurado. Las tropas que, contra toda razón y todo derecho, se habían incautado de la almadraba española, han recibido orden de retirarse de aquel lugar, y la referida almadraba podrá funcionar libremente sin la menor dificultad.

«Por lo que se refiere al incidente del acorazado «Alfonso XIII», el ministro de Francia, á su regreso de Gibraltar, ha dado al vicealmirante español las más corteses explicaciones, lamentando lo ocurrido y prometiendo que si de la información abierta para depurar responsabilidades resulta culpabilidad para alguien, será éste debidamente castigado.

«Ni nosotros esperábamos menos, ni en justicia podíamos aspirar á más. Después de estas explicaciones y suprimida la causa de la indignación de nuestra colonia, que no era otra que el atropello cometido contra una industria española, atropello representado por esas tropas retiradas ya de allí, desaparecen también los agravios, volviendo de nuevo á los espíritus la tranquilidad conturbada, amén de la íntima satisfacción recibida con el reconocimiento de nuestros derechos.

«Por nuestra parte, y haciéndonos eco del sentir general de la colonia española de Tánger, confesamos que nos hallamos satisfechos, estimando que el decoro y la dignidad de nuestra Patria no han sufrido en esta cuestión la más pequeña mella, antes bien, han quedado confirmados y robustecidos después de los hechos que nos ocupan.

«El triunfo obtenido en esta ocasión por nuestro digno ministro Sr. Serrat ha sido definitivo y completo. A su inteligencia, á su serena ecuanimidad, á su energía y á su patriotismo debemos el triunfo de hoy. Y también le debemos, justo es decirlo, que el de ayer no fuese un día trágico en los anales de la vida tangerina.»

***

Conseguidas reparaciones justas y satisfecho el sentimiento patrio, no hay por qué hablar más de tan enojosos incidentes. Lo que precisa ahora es evitar que se reproduzcan y sólo puede lograrse apresurando la aprobación del futuro régimen de la región internacionalizada, de esa tercera zona que los colonistas consideran como parte integrante del protectorado francés, cuando en justicia debe ser adscrita al español.

Sin eufemismos ni ambigüedades, así lo proclaman los ingleses y otros súbditos extranjeros, que en Tánger miran con imparcialidad el desarrollo de los acontecimientos y juzgan sin pasión los legítimos derechos que para ello alega España.

En la región de Taza

SE OCUPAN NUEVAS POSICIONES

Un grupo móvil compuesto de cinco batallones, dos baterías de 65, un escuadrón y un gum sigue operando en Beni Uarain y venciendo tras grandes esfuerzos la resistencia de los rebeldes.

El día 12 del corriente ocupó Bab el Arba, situado doce kilómetros al suroeste en pleno macizo montañoso.

El enemigo maniobró por las crestas dominantes hostilizando á la columna. Una vez fortificado el nuevo puesto descenderá el grupo móvil al valle de Haur, donde se encuentran numerosos disidentes.

—Se ha inaugurado en Taza el alumbrado eléctrico. La instalación se debe á los señores don Enrique Pérez y don Modesto Mohring, pertenecientes al grupo industrial oranés.

—El general Aubert ha marchado á revistar las nuevas posiciones que defienden las líneas de comunicaciones hasta ahora constantemente amenazadas.

DOCTOR HERRANZ
Cirugía - Partos - Matriz
CONSULTAS: De 4 a 6
Alfonso XIII, núm. 9. Teléfono 34.

El cable Ceuta-Málaga interrumpido

EL SERVICIO DE MELILLA SE CURSA CON ENORME RETRASO

Desde hace tres días ha dejado de funcionar el cable Ceuta Málaga y por el de Almería se cursa todo el servicio de Ceuta, Tetuán y Tánger. De ahí resulta extraordinaria acumulación de servicio y notables retrasos.

Nuestras conferencias llegan doce ó catorce horas después de depositadas en Madrid, por lo que algunas noticias al ser publicadas entran en la categoría de «flambres».

Si esta situación se prolonga, será cosa de solicitar el funcionamiento de las estaciones radiotelegráficas, que tan señalados éxitos alcanzaron durante la prolongada mudez de las líneas submarinas que unen á la Península con el Norte de Africa.

Esperamos del reconocido celo de los dignos funcionarios de Telégrafos, alguna medida que alivie esta desagradable situación que tantos perjuicios nos irroga.

Por lo pronto, no se admiten conferencias.

A la hora de cerrar este número, cinco de la madrugada, no hemos recibido los últimos despachos que de costumbre nos envía la activa Agencia Fabra.

PLAZA Y CAMPO

Ha llegado, enfermo, del campo, el teniente de la Policía Indígena don Mariano Duarte, hermano político del General Fernández Silvestre.

Ha experimentado bastante mejoría en su dolencia, el notable artista don Saul Cabrera.

●●

De la Península regresaron don Alfredo Sánchez, don Ramón Rubio, don Salvador García, don Lope de Val, don Luis León, don Vicente Sarrió, don Ventura Castelló, don Luis Casado y don Manuel Lambarri.

Marcharon, don Pascual de Luxán, don Mo Fernández Mulero, don Julio López y don Francisco Lacasa.

●●

A la Península se remitieron cincuenta y ocho bultos de pescado.

●●

Conduciendo convoy de víveres, marchará hoy á Sidi Dris y Sidi Hossain, el remolcador de la Junta de Fomento «Reina Victoria».

●●

De Almería llegó el vapor «M. de Campos», trayendo á su bordo importante cargamento general.

Del Peñón, el vapor «Gandía».

●●

Se ha confirmado en la categoría de intérprete de primera clase don Clemente Cerdeira y Fernández, de segunda en comisión de primera en la Alta Comisaria de España en Marruecos.

●●

Se han efectuado trabajos de reparación en dos puentes de la carretera de Ishafen.

●●

Para establecer cafés morunos en Yazanen y Dar Quebdani, han sido autorizados los indígenas Mohamed Ben Mohamen Ben Tahar y Amar Ben Kaddur.

●●

La sexta mía de Policía Indígena ha solicitado autorización para celebrar una fiesta con motivo de la reedificación del morabo de Sidi Sarhan.

●●

Por el vapor cablero «Anvers», ha comenzado á repararse la derivación que se observa desde hace algún tiempo en el cable que pone en comunicación Málaga con Ceuta.

●●

Han terminado los trabajos de cercado del zoco que se celebra en la posición de Sebt.

●●

En los primeros días del próximo mes de Mayo, darán principio los trabajos de demarcación de los permisos de investigación en Benibuifrur y Quebdana.

El número de permisos solicitados asciende á 498.

●●

Se va á proceder al tendido de las líneas permanentes, telegráficas y telefónicas, entre Dar-Drius y Anual.

Con dicho objeto, ha marchado al campo la compañía de Telégrafos de campaña que manda el capitán Sr. Arenas.

●●

Continúa la tranquilidad en Alhucemas. Así lo aseguran los pasajeros del vapor «Gandía,» llegados ayer de dicha plaza menor.

Como era de esperar, va ganando terreno la causa de los partidarios del orden.

●●

Para inspeccionar los trabajos de construcción del camino de Ben-Tieb á Anual, marchará esta mañana al campo el coronel de Ingenieros Sr. López Pozas.

Continúa la construcción de barracones en Dar-Quebdani. Ayer estuvo en dicho campamento, inspeccionando las obras el capitán de Ingenieros Sr. López Lara.

●●

La autoridad superior de la plaza ha aprobado el reglamento porque ha de regirse la Asociación de Propietarios de Melilla, autorizando la celebración de la Asamblea para su constitución definitiva.

●●

Tocan á su término los trabajos de relleno de los muelles de ribera, quedando amplia explanada frente á la pescadería de Florentina.

●●

El buen tiempo continúa. El día de ayer fué delicioso, de suave temperatura, estando los elementos en calma.

Hace falta un fuerte Poniente que purifique la atmósfera y mejore el estado sanitario.

●●

Con el fin de visitar á su numerosa clientela, se encuentra en esta plaza, hospedándose en el Hotel España, el viajante de la «C. M. Guillermo Trüniger S. A.», don Ramón Rubio Canet.

Trae los últimos adelantos introducidos en la máquina de escribir «Underwood», por lo que le auguramos éxitos.

DE SOCIEDAD

El artístico adorno del altar de la Capilla del Hospital Central, para la comunión á los enfermos hospitalizados, fué obra de las bellas señoritas Enriqueta Buendía y Angelita González, con la valiosa cooperación de la Excma. señora Baronesa de Casa Davalillo, que envió preciosos jarrones y flores, siendo muy felicitadas.

—

Acompañado de su señora, regresó de la Península don Emilio Morales.

Con su familia, marchó á Segovia el archivero don Julio Candelaresse.

—

En la Iglesia del Sagrado Corazón, recibió ayer la primera Comunión, la preciosa niña María Iturralde, hija del doctor don Francisco.

—

Restablecida está la bella hija de los señores de La Rocha (don Francisco).

Se encuentra enferma la niña Marineta Ortega, hija de don Sebastián Ortega.

Ha experimentado bastante mejoría en la enfermedad que le aqueja, la señora del capitán de Caballería don Alfonso García Margallo.

EL GENERAL CARRASCO

Decíamos ayer que el 9 de Noviembre de 1863, cuando apenas contaba este bravo soldado 16 años, pasó como subteniente á la isla de Cuba, obteniendo por la gracia general de 1868 el grado de teniente; por mérito de guerra el de capitán en 1870 y el 74 por su brillante comportamiento, grado y empleo de comandante; también por servicios de campaña el grado de teniente coronel en Noviembre de 1881.

He aquí los más salientes hechos de armas á que concurrió en Cuba:

En 1869 asistió al combate de los Montes de Pedro López, al del río de Guarranos, al ataque y toma de las formidables trincheras de Montes Blancos, acciones del puente de Linias y trincheras del Corojo, río Nájara y Cabeza del Negro; con el brigadier Lesaca, se halló en la toma de las trincheras de los Montes de Alta Gracia; á las del mariscal de campo don Juan López de Letona se halló en el combate de las Lomas del Central, y otras acciones rudas y sangrientas del Departamento Oriental.

Con el famoso batallón Tiradores de la Patria, continuó operando el resto del año y entre otros hechos, se encontró en los de Niño Guerra y Las Yaguas. En 1870, tomó parte en muchas acciones siendo las más principales las de Minas Ricas, Pedrero y sorpresa del campamento del Seboruca, siendo declarado Benemérito de la Patria por decreto de las Cortes de 6 de Abril.

Los encuentros de Arroyo Blanco, Lomas de la Gloria y Sebarucos, acreditaron su valor y denuedo, obteniendo la cruz roja del Mérito Militar de primera clase por su comportamiento en la defensa de Puerto Príncipe. En 1872 operó por las Villas y obtuvo otra cruz de igual clase y distintivo; en 1874 operó por Yaguajay; en 1875 se encontró en la acción del Potrero Meneses; pasando después á Remedios; continuó de operaciones en 1876, obteniendo la Medalla de Cuba con cinco pasadores y con distintivo rojo y declarado segunda vez Benemérito de la Patria. En 1877, se le destinó á Cazadores de Pizarro; en 1878 se batió en la acción de Arroyo del Gato á las órdenes del teniente coronel don Arsenio Linares Pombo, obteniendo en recompensa el empleo de comandante; pasó en su nuevo empleo al batallón Cazadores de Trinidad, del que pasó al de Antequera en Manzanillo, hasta fin de año que se le destinó al de Pizarro, obteniendo una cruz roja y otra blanca de primera clase del Mérito Militar.

Recrudecida la guerra en Oriente, por no haberse Maceo acogido al pacto del Zanjón, salió á operar en 1879 por las jurisdicciones de Remedios y Trinidad y zona de San Luis.

En la segunda guerra de Cuba mandó el batallón de Antequera organizándolo en Santiago de Cuba, concurriendo con él á múltiples hechos de armas, entre los cuales merecen citarse los de la Isabelita, El Ramón, Remanganaguas, Ventas Casanova, Descamo del Muerto, donde tomó vigorosamente las atrincheradas posiciones de los mambises; obtuvo la cruz de segunda clase roja pensionada del Mérito Militar, pasando en Diciembre á la provincia de Matanzas.

El mismo mes batió á Laeret en la Peola; en 1896, por la Habana y Pinar del Río, operó activamente, sosteniendo numerosos encuentros con los insurrectos, especialmente en Banes, causándoles 28 muertos y cogiéndoles caballos, armas y efectos; en sangrientas luchas con las partidas de Collazo, Vidal y Rodríguez en Conconi, el 22 de Enero se portó brillantemente en rudo combate nocturno, poniéndolas en fuga, en medio del incendio de los cañaverales, persiguiéndolos varias jornadas hasta regresar á Matanzas.

En los ingenios San Ignacio y Pedroso sostuvo fuertes combates, como asimismo en el Batey del Ingenio «Perla» en que batió á más de 4.000 jinetes insurrectos, haciéndoles 42 muertos y persiguiéndolos hasta el Diamante donde los derrotó completamente. En fin de Febrero pasó á mandar el Provisional de la Habana, en la Cabaña; obtuvo la cruz roja de segunda por su comportamiento en el combate del ingenio Jesús María.

En 1897, con compañías de su Cuerpo cubrió los destacamentos de la Zona de la capital, hasta el 30 de Junio que embarcó para la península con licencia por enfermo.

Tal es la envidiable hoja militar del finado general Carrasco.

***

A las cinco y media de la tarde tuvo lugar la conducción de su cadáver al Cementerio de la Purísima Concepción, constituyendo expresiva manifestación de duelo, homenaje póstumo al que vivió para su Patria y testimonio de consideración á sus deudos.

Presidieron el Excmo. señor Comandante General interino Barón de Casa Davalillo, con los hijos del finado don Ricardo y don Rafael. Llevaban las cintas los generales Sres. Domingo y Tomaseti, coroneles señores López Pozas, Salcedo y Triviño y Auditor de división de esta Comandancia General, Sr. Noriega.

Abría marcha el clero Castrense con cruz alzada. El féretro iba sobre magnífica carroza fúnebre de «La Siempreviva», arrastrada por seis caballos y materialmente cubierta de coronas, ofrendas de la familia, compañeros de armas y amigos.

Los hijos é hijos políticos sacaron el ataud de la casa mortuoria y ya en el Cementerio lo condujeron á la bóveda, sufriendo tan grande impresión don Ricardo y don Rafael que hubieron de ser retirados del sagrado lugar.

De la fúnebre comitiva formaban parte generales, jefes y oficiales del Ejército y de la Armada y representaciones civiles.

Tributó honores una columna al mando del coronel don Francisco Masaller que llevaba á sus órdenes á los capitanes, de Artillería señor Iriarte y de Estado Mayor señor Sabaté. La integraban un batallón de Infantería con bandera y música (teniente coronel señor Sánchez Gómez) y un escuadrón de Alcántara (comandante Sr. Gómez Zaragoza y teniente Sr. Manterola.)

En las calles de la carrera se apiñaba numeroso público y lo mismo en los cerros de Ataque Seco.

Desfilaron las tropas marcialmente en columna de honor y en el momento de recibir sepultura el cadáver hicieron la triple salva de ordenanza.

Reiteramos á la desconsolada familia, nuestro más sentido pésame.

Descanse en paz el que fué modelo de militares y caballeros.

NOTICIAS DE MALAGA

(DE NUESTRO CORRESPONSAL)

NOTAS JUDICIALES. JUICIO SUSPENDIDO

En la Sección segunda de esta Audiencia no pudo celebrarse la vista de la causa instruída por el Juzgado de Melilla contra Mahomet Ben Canyagui y Mahomet Ben El Abbi, por no comparecer éstos.

El hecho de autos es el siguiente:

El 6 de Junio de 1918, los procesados penetraron en la fonda «A B C» y sustrajeron al huésped don José Márquez Maqueda una cartera con 49 pesetas.

La Sala ha decretado la captura y prisión de los rebeldes.

CAUSA INGRESADA

Ha ingresado la causa que se seguía por el Juzgado de Melilla, á consecuencia de las lesiones que sufre el procesado Antonio Aragón Rodríguez.

JURADOS

En el sorteo verificado en esta Audiencia para la designación de jurados que han de intervenir en las causas del presente cuatrimestre, han sido elegidos los siguientes señores vecinos de Melilla:

Cabezas de familia.—Don José Hernández Pérez, don José Mullor Heredia, don Julián Pozuelo Pérez, don José Morales Ramírez, don Francisco del Moral Gómez, don Eugenio Galdeano Díaz, don Rafael Villalba García, don Tomás Botella López, don Manuel Peralta Carrascosa, don Vicente Lanaja Roldo, don José Rabaneda Marteus, don Salvador Arizo Manzano, don Juan Carvajal Gómez, don Emilio Orvieza Meseda, don Pedro Ortiz Carvajal, don Simón Santiago Moreno, don José de Aguila Baeza, don Diego Jol y Silva, don Enrique Miraubel Noral y don Angel Salvador Serna.

Capacidades.—Don Jorge Solanilla Bueno, don Luis García Mir, don Juan Guijarro Rincón, don Martín Lesaca y Ara, don Angel Godoy Morón, don Ramiro Santaló Font, don Julián Oloyes Salinas, don Emilio de los Rios Sala, don Pedro Casanova Gallardo, don Manuel Pérez Rodríguez, don Carlos Martín Ruiz, don Joaquín Sánchez López, don Casimiro Meana Zorrilla, don Antonio Martínez Celorán, don Manuel Zagao Tamayo y don Antonio de Juan Uzal.

NOVILLADA

Ayer, domingo, se celebró una novillada de las económicas, en la que alternaron los diestros malagueños Trinitario y «Torerito».

Ambos demostraron estar enterados del uso que debe hacerse del capote, y con el acero estuvieron bien.

«Torerito» obtuvo la oreja del novillo lidiado en cuarto lugar.

DE TEATROS

El Vital Aza ha abierto sus puertas, inaugurando la temporada de Variedades la famosa bailarina Isabelita Ruiz y los notables artistas Trío Rosa y Adria Rodi.

Todos los números gustaron, siendo muy aplaudidos.

CORRESPONSAL

INFORMACIÓN TELEGRÁFICA

De nuestros corresponsales en Madrid, Provincias y Extranjero

DESDE CEUTA

(DE NUESTRO CORRESPONSAL)

Llega el «Príncipe de Asturias»

Ceuta 26

Procedente de Gomara ha fondeado el crucero «Princesa de Asturias» y dos lanchas gasolineras armadas.

La oficialidad desembarcó visitando la población.

El donativo del Ayuntamiento

Con motivo de la jura de la Bandera de los nuevos reclutas, el Ayuntamiento de esta ciudad entregó á cada uno una peseta, sumando en total cuatro mil las distribuídas entre los nuevos servidores de la Patria.

Se elogia el rasgo del Municipio.

Los incidentes de Tánger

Como es lógico, se comentan los conflictos acaecidos en Tánger y se aplaude la conducta del ministro de España y de las autoridades.

La prensa local ha tratado el asunto con gran prudencia, seriedad y energía, defendiendo nuestros indeclinables derechos.

El Comandante General á Xauen

Acompañado de sus ayudantes y del coronel jefe de Estado Mayor, ha salido para Xauen, el Comandante General de esta plaza.

Se ha hecho cargo del mando el general Marzo Balaguer.

Su ausencia durará unos días.

La Colonizadora

En visita de inspección ha llegado don Enrique Carrión, comandante de Infantería en situación de supernumerario sin sueldo.

Como Consejero de la Compañía Española de Colonización, se propone estudiar todos los servicios de su empresa.

NOVELLES.

Enfermedades del Corazón
Y DE LOS PULMONES
Dr. GARCÍA MARTÍNEZ (Modesto)

Enfermedades de los OJOS
CIRUGÍA OCULAR
Gabinete para la CORRECCIÓN EXACTA de los DEFECTOS VISUALES con vidrios graduados. FONDO DE OJO.
Dr. GARCÍA MARTÍNEZ (Víctor)
De 3 a 5. General Marina, 12 TELÉFONO 309

Solemnidad académica

Madrid 25.—(Recibido con retraso.)

La sesión en la Academia de Medicina ha sido un éxito. La organizó la Sociedad Española de Ciencias Naturales para conmemorar el cincuenta aniversario de su fundación.

Presidió S. M. el Rey y asistieron los señores Allendesalazar, marqués de Lema y Aparicio por el Gobierno, el presidente de la Sociedad de Historia Natural y muchos miembros de otras Academias y Sociedades.

Se pronunciaron elocuentes discursos alusivos á la fiesta y al desarrollo que en España adquieren las ciencias naturales.

DIVERSAS NOTICIAS

La «Gaceta»

Madrid 26

Este diario oficial, publica las siguientes disposiciones:

Circular disponiendo se anuncie la convocatoria para concurso de pilotos civiles de aeroplanos, con sujeción á las reglas publicadas.

Real orden disponiendo que al cesar en sus respectivos cargos, el 30 del actual, los inspectores de abastecimiento, sean sustituídos los que desempeñan las secretarías de las Juntas provinciales especiales de subsistencias, por funcionarios administrativos de Fomento, afectos á los gobiernos civiles, y donde no lo hubiera por los funcionarios que designe la presidencia de dichas Juntas, con sujeción á las instrucciones que se publican.

En Larache intentan asaltar una barraca

Madrid 26

Un telegrama de Larache participa que en la barriada de las Navas, dos individuos intentaron asaltar una barraca, habitada por una familia española.

A los gritos de auxilio dados por los moradores de la humilde vivienda, acudieron dos oficiales del ejército y una pareja de la Guardia civil.

Esta última logró detener á los asaltantes.

Grandes Novedades
en paños para trajes de caballero, en géneros finos
PRECIOS DE FÁBRICA
LA CASA MEJOR SURTIDA
Almacén de las Minas
ALFONSO XIII, núm. 32
Teléfono 234

DE PROVINCIAS

El Congreso de Riegos. Sesión inaugural.

Madrid 26

VALENCIA.—En el Paraninfo de la Universidad se ha celebrado la sesión inaugural del Congreso de Riegos.

Presidió el ex ministro Sr. Gasset.

La dimisión del gobernador

Madrid 26

VALENCIA.—El gobernador civil señor Ripoll ha insistido en su dimisión.

Parece que su actitud obedece á su disconformidad con que las plantaciones de arroz se efectúen fuera de coto.

Asamblea de patronos

Madrid 26

SALAMANCA.—La sociedad de patronos ha celebrado asamblea para tratar de la huelga que sostienen los obreros del ramo de construcción, por tener algunos patronos á su servicio obreros no asociados.

Dos días de licencia á los alumnos.

Madrid 26

SEGOVIA.—La licencia concedida á los alumnos de la Academia de Segovia, se debe al Rey.

Cuando le seguían vitoreándole, y al Infante artillero hijo del Soberano, el número uno de la promoción del último año se acercó á Su Majestad pidiéndole permiso para que él y sus compañeros les acompañasen á la Corte.

Ha sido tan limitada la licencia por la proximidad de los exámenes.

Las causas del terrorismo

Madrid 26

ZARAGOZA.—Ha empezado en la Audiencia la causa contra José Meseguer, acusado de haber colocado la bomba que el 8 de Diciembre explotó en el comercio del Sr. Bargua, causando daños calculados en 2.200 pesetas.

El fiscal pide para el procesado la pena de cadena perpetua.

Lo defendió don Emilio Rabado por falta de comparecencia del Sr. Barriobero.

Entiero de un abanderado

Madrid 26

BARCELONA.—Se ha celebrado el entierro del abanderado del Somatén don Juan Vidal Rivas, asesinado el sábado último.

Constituyó el acto imponente manifestación de duelo, presidiéndolo las autoridades.

Detalles de un choque de trenes

Madrid 26

OVIEDO.—Se conocen nuevos detalles del choque de trenes ocurrido ayer en Pajares.

Parece que hallándose el tren correo parado en la estación, se le dió por equivocación entrada á otro de mercancías.

El choque fué espantoso.

Los viajeros, presa de gran pánico, se arrojaron á la vía, muchos de ellos por las ventanillas.

El gobernador, al enterarse de lo ocurrido y suponiendo que se habrían registrado desgracias, marchó inmediatamente en el primer tren de socorro que salió para el lugar de la catástrofe.

En dicho convoy marcharon también varios médicos, y el material necesario de la Cruz Roja.

Al llegar al puente de Fierros, se enteró dicha autoridad de que por fortuna el accidente no había tenido las graves consecuencias que se temieran en un principio.

Después de dos horas de incesantes trabajos, quedó expedita la vía y restablecido el servicio.

El tren correo continuó á poco su viaje.

El gobernador regresó por la tarde á esta capital.

En cuanto á los heridos, que son cuatro, dos de ellos leves, fueron conducidos á León.

Quedaron destrozados el coche cama, uno de primera, y el furgón del tren correo.

El accidente se atribuye á las malas condiciones de las agujas que impidió con facilidad efectuar la distribución de líneas.

Accidente de automóvil

Madrid 26

ALCALÁ DE HENARES.—A la entrada de la carretera de Madrid y cerca de la población, ha volcado un auto, ocupado por dos señoras y dos caballeros.

Los dos últimos resultaron heridos, y muy grave una de las señoras.

El marqués de Salobral, herido grave

Madrid 26

SEVILLA.—Frente á la estación del Cuerno, ha volcado un automóvil que procedía de Sevilla y en el que viajaban su propietario, el señor marqués de Salobral, su señora é hijo.

El marqués ha sufrido heridas graves en la cabeza y conmoción cerebral.

A su hijo, se le han apreciado heridas de menos importancia en un brazo.

La marquesa y el mecánico han resultado ilesos.

Huelga de cocheros

Madrid 26

Como protesta por haber sido detenidos dos compañeros, el gremio de cocheros ha acordado plantear la huelga general.

Terminada la reunión, se han retirado de la calle todos los coches.

Temporal de nieves

Madrid 26

PAMPLONA.—Desde hace varios días, reina fuerte temporal de nieve.

En casi toda la provincia, se han helado los viñedos y los árboles frutales.

Muchas familias han quedado en la miseria.

El frío es muy intenso.

Contra Pestaña

Madrid 26

BARCELONA.—En la Audiencia se han celebrado dos juicios por injurias á la autoridad y á los ministros de la Corona, contra Angel Pestaña.

Este ha negado que tuviera intención de injuriar al Gobierno.

Un ex ministro francés en Barcelona

Madrid 26

BARCELONA.—Es esperado en esta capital el ex ministro francés Mr. Hariot.

En la actualidad ejerce el cargo de Alcalde del Ayuntamiento de Lyón.

El Municipio de esta capital celebrará algunos actos en su honor.

Los presos, después de negarse á comer, se amotinan

La guardia se ve obligada á disparar. Varios heridos

Madrid 26

SEVILLA.—El ministro de la Gobernación señor Bugallal, ha facilitado hoy á los periodistas un telegrama recibido de Sevilla, dando cuenta de los sucesos ocurridos en la cárcel de dicha capital.

En dicho despacho se manifiesta que los rateros que fueron detenidos durante la Semana Santa y la feria, se negaron á comer hace cuatro días, habiendo secundado el plante la mayoría de los presos comunes, gubernativos y sindicalistas.

El plante adquirió hoy caracteres de verdadera gravedad, pretendiendo los amotinados romper las puertas y las ventanas.

En vista de ello, la guardia exterior, se vió precisada á hacer dos disparos desde la calle contra los que intentaban fugarse, alcanzando á un preso por delito común, llamado Julián Casares.

Este resultó gravemente herido.

También sufrieron heridas leves otros tres presos por delitos comunes.

A última hora en la cárcel se nota la tranquilidad de costumbre, habiendo vuelto á comer casi todos los presos que se habían negado á ello.

El incidente de Tánger

Lo que dice «La Correspondencia Militar.»

Madrid 26

El periódico «La Correspondencia Militar» aplaude la idea del Gobierno de abordar definitivamente la cuestión de Tánger.

Dice que se estima imposible que las dos naciones interesadas con la nuestra en el asunto, no reconozcan los títulos de todo género que nos asisten para reclamar la plena inclusión en nuestra zona, sin restricción ni limitación alguna, de la ciudad de Tánger, sin la cual sería preferible para nosotros el total abandono de ese protectorado africano.

Solución de momento

Madrid 26

Los periódicos siguen ocupándose de la cuestión de Tánger, agravada por el incidente de los pasados días.

Todos coinciden en que la solución que se le ha dado es momentánea. Precisa—dicen—una resolución definitiva: la de que Tánger sea español, sin precio ni alianzas; que esta ciudad quede incluída en el Protectorado español. De lo contrario, sería inútil nuestra acción en Marruecos.

Lo que dice «A B C»

Madrid 26

El diario ilustrado «A B C», hablando del incidente de Tánger, dice que no es hora de discutir, sino de realizar con absoluto respeto á las legítimas aspiraciones de cada potencia.

Hay que proclamar—agrega—que no puede diferirse más tiempo, aunque sea á expensas y con anteposición á otros intereses.

Nada tiene que darnos Francia, ni nada tenemos que pagar á dicha nación. Sólo se trata del reconocimiento estricto de nuestro derecho.

JOYERÍA, PLATERÍA
RELOJERÍA Y ÓPTICA
DE J. MADRID
DEPÓSITO DE LOS RELOJES
Longines, Juvenia y Omega
CADENAS Y SORTIJAS DE SELLO, MACIZAS
ORO DE LEY
(18 kilates)
ALFONSO XIII, 13
(Frente al Teatro Reina Victoria)

CARBONÍFERA DEL RIF
CARBÓN DE BOLAS Y LEÑA CORTADA PARA HORNILLAS Y CALDERAS
JABÓN ECONÓMICO
LA BARRA, 1'70
BUZÓN de AVISOS: O'DONELL, 41
Fábrica: Alcandete, núm. 2 (Barrio Industrial)

DEL EXTRANJERO

ALEMANIA

El asunto del Tirol. Sangrientas colisiones

Madrid 26

VIENA.—Se conocen los resultados del plebiscito en el Tirol. Alemania ha obtenido el noventa por ciento de los votos.

En toda la región están los ánimos muy excitados y fuerza pública proteje los consulados italianos.

A consecuencia de la votación han ocurrido graves disturbios y sangrientos choques entre alemanes é italianos, sobre todo en Inshruz, donde se registraron varios muertos y cuarenta y tres heridos.

La multitud se estacionó frente á los consulados de Italia, entonando himnos patrióticos.

Nuevas elecciones

Madrid 26

MUNICH.—El Canciller ha declarado que en vista de la actitud de los Estados Unidos, habrá necesidad de proceder á nuevas elecciones legislativas.

FRANCIA

Elección de Zuloaga

Madrid 26

PARÍS.—Ha sido elegido miembro de la Academia de Bellas Artes, Sección de Pintura, el pintor español Ignacio Zuloaga.

Regreso de Briand. La conferencia con George

Madrid 26

PARÍS.—Ha regresado de Inglaterra, á donde marchó con objeto de conferenciar con Lloyd George, el jefe del Gobierno Mr. Briand.

Le esperaban los ministros, altas personalidades y numeroso público.

En el trayecto fué objeto de grandes demostraciones de cariño.

En los pasillos de la Cámara y en los centros políticos, se ha notado toda la tarde gran animación, cambiándose impresiones entre los diputados y personajes políticos, acerca del resultado de la conferencia que ha motivado el viaje.

Todos coincidían en asegurar que existe una buena perspectiva para la resolución de todas las cuestiones planteadas.

Crédito para material de Artillería

Madrid 26

PARÍS.—En el Senado y durante la discusión del presupuesto de Guerra, el ministro del Ramo Mr. Lefevre, ha pedido, entre la aprobación casi unánime de la Cámara, un crédito para la adquisición de material de Artillería.

De dicho crédito se redujo anteriormente una cantidad considerable.

En la reunión de ayer, se acordó restablecer el crédito conforme á la proposición del ministro de la Guerra.

PORTUGAL

Visita de una escuadra americana

Madrid 26

LISBOA.—Se sabe que á mediados del próximo Julio visitará este puerto una división de la escuadra americana,

Detenciones. Explosión de una bomba

Madrid 26

LISBOA.—A consecuencia de los últimos atentados terroristas registrados en Oporto, se han practicado numerosas detenciones.

En Vilanova ha hecho explosión una bomba, en las últimas horas de la madrugada anterior.

La explosión produjo bastantes destrozos y algunas víctimas.

Para evitar el contrabando

Madrid 26

LISBOA.—Se asegura gue el Gobierno portugués ordenará en breve se establezca una severa vigilancia en la frontera, con objeto de evitar el desenfrenado contrabando que se hace para España.

Sensible accidente

Madrid 26

LISBOA.—El Consejero señor Acevedo Castelho, ha sido víctima de un accidente.

Al salir de su domicilio, rodó largo trecho por la escalera.

Los médicos le han apreciado la fractura del brazo y pierna derechos.

Para perseguir el juego

Madrid 26

LISBOA.—Se han organizado tres brigadas especiales de agentes de Policía y Seguridad, que se dedicarán exclusivamente á perseguir el juego.

INGLATERRA

Aprobación de un «bill»

Madrid 26

LONDRES.—La Cámara de los Comunes ha aprobado un «bill» de satifacción por el tratado de paz firmado con Hungría.

NORTE AMERICA

La paz con Alemania

Madrid 26

WASHINGTON.—La comisión de asuntos exteriores del Senado, se ha pronunciado en favor de la resolución de Knox, declarando la paz con Alemania.

GRECIA

Contra los turcos

Madrid 26

ATENAS.—Con el nuevo llamamiento á filas de las reservas, se da como segura una próxima y definitiva victoria sobre los turcos.

Notas palatinas

Audiencias

Madrid 26

Los señores Allendesalazar y ministros de la Gobernación y de Hacienda, han despachado hoy con el Rey.

Después el Soberano ha recibido al subsecretario, ex director general de Obras públicas señor Castell, al conde de Torrefiel, diputado señor Alonso Pullón, general Sr. Carbó, duque de Tovar y al delegado del Japón en la Conferencia del Tránsito, celebrada en Barcelona.

El General Fernández Silvestre

Madrid 25

El Comandante General de Melilla ha estado hoy en distintos departamentos ministeriales, gestionando la resolución favorable de diversos asuntos qu afectan á esa plaza.

Mañana daremos amplios detalles de las gestiones que realiza en esta Corte el General Fernández Silvestre.

NOTICIAS MILITARES

Baja

Madrid 26

Causa baja en el Ejército, el capitán de Infantería don Adolfo Iglesias.

Destinos en Caballería

Suboficial don Pedro Ramírez, es destinado á Lanceros. (El despacho omite el nombre del Cuerpo.)

Sargento don Ramiro Valverde, al Regimiento de Lusitania.

Destinos en Artillería

Teniente coronel don José Sánchez, á la Comandancia de Melilla.

Comandante don Agustín Martínez Olalla, disponible en Melilla.

Capitanes, don Carlos Sala, á la Comandancia de Menorca; don Luis Salas, á la Comandancia de Melilla; y don Carlos Fernández de Córdoba, á la Comandancia de Larache.

Tenientes, don Luís Serere, al Regimiento Mixto de Melilla; don Fernando Gómez y don Fernando Puig, á la Comandancia de Melilla, y don Juan Fernández, á la Comandancia de Mallorca.

Capitanes (E. R.), don Alejandro Hernández, al cuarto regimiento ligero; don Antonio Acuña, al Regimiento de Melilla; y don Prudencio Santacana, á la Comandancia de Melilla.

A la Reserva

Pasa á la Reserva, el coronel de la Guardia civil don Perfecto Valdés.

ABANICOS
ÚLTIMAS NOVEDADES
VIUDA DE SANTA CRUZ
GENERAL MARINA, 13

A LOS CONSTRUCTORES
El cemento Portland artificial marca «LEON ANCLA», de calidad insuperable y bien conocido en esta plaza, acaba de llegar á precio muy ventajoso. Depositario, Juan Montes.

Información política

Mitin de protesta

Madrid 26

En la Casa del Pueblo radical se celebró anoche un mitin para protestar contra el proyecto de reforma del Código Penal, que en la actualidad se está discutiendo en las Cortes.

Los oradores que tomaron parte en el acto, se manifestaron, como es natural, en contra del proyecto.

D. Fernando Gasset hizo el resumen de los discursos.

Entre otras cosas dijo que no puede tolerarse que persista el terror blanco protegido por los Gobiernos contra el terror rojo.

Se registraron algunos incidentes sin importancia.

Las elecciones provinciales

Madrid 26

Se asegura que el Gobierno tiene el propósito de aplazar las elecciones provinciales, en espera de que la situación mejore y puedan levantarse las garantías constitucionales.

Una pregunta al Gobierno

Madrid 26

Es muy posible que en la sesión de esta tarde se haga una pregunta al Gobierno acerca de los incidentes de Tánger.

Algunos sectores de la Cámara quieren declare el Gobierno si se propone ó no entablar conversaciones decisivas sobre el pleito tangerino, para que el asunto tome carácter parlamentario.

El gobernador de Valencia

Madrid 26

Se insiste en que el señor Ripoll deja el Gobierno civil de Valencia, por no hallarse conforme con la real orden que permite la exportación del arroz.

Según parece, los fundamentos verdaderos son otros y obedecen á discrepancias con el ministro de la Gobernación sobre la represión del terrorismo.

El conde en «El Sitio»

Madrid 26

Invitado por la sociedad bilbaina «El Sitio», el conde de Romanones dará una conferencia en dicho centro, el próximo día 2 de Mayo.

El proyecto de transportes

Madrid 26

El ministro de Fomento, hablando con los periodistas, les ha expuesto su creencia de que podrá leer en las Cámaras la semana próxima el proyecto sobre transportes.

Mitin de Juventudes

Madrid 26

El próximo domingo se celebrará un mitin, organizado por las Juventudes liberal democrática, de la izquierda liberal y reformista.

Harán uso de la palabra los presidentes de dichas Juventudes.

Conferencia comentada

Madrid, 26

Está siendo muy comentada la conferencia celebrada esta tarde en el Congreso por los Sres. Cambó y Allendesalazar.

En ella parece que trataron de la situación de Barcelona, agravada con motivo de los últimos atentados.

Nombramiento de ponentes

Madrid 26

La Comisión dictaminadora del proyecto de protección á las industrias navales, ha nombrado ponentes á los señores Ruano y Castell.

Firma de Gobernación

Madrid 26

El Rey ha firmado los siguientes decretos de Gobernación:

Convocando á elección parcial de un senador por la Sociedad Económica de Amigos del País, el domingo 22 de Mayo.

Autorizando al ministro para, previo concurso, tomar en arrendamiento un edificio destinado al Gobierno civil de Vizcaya.

Nombrando á la marquesa de Urquijo, vocal de la Junta del Patronato del Dispensario antituberculoso Victoria Eugenia.

La asamblea reformista

Madrid 26

El señor Alvarez (don Melquiades), hablando con los periodistas, ha dicho que definitivamente desde el 26 al 28 de Mayo se verificará en Madrid la asamblea nacional del partido reformista.

Ella —dijo—demostrará la verdadera fuerza conque cuenta el partido. Estamos dispuestos á cumplir en toda su integridad la pureza del programa.

Regreso de Bergamín

Madrid 26

Ha regresado de Gijón, el exministro conservador señor Bergamín.

Telegrama del Rey

Madrid 26

El jefe de la Casa Militar del Rey, ha telegrafiado al capitán general de Cataluña, expresándole, en nombre del Soberano, la profunda satisfacción que le ha producido el importantísimo acto celebrado el domingo en Barcelona.

Le encarga, exprese la Real simpatía á todos los que integran los somatenes.

Manifestaciones de Allendesalazar. Visitas. Despacho con el Rey. Decretos de Hacienda. Lectura de un proyecto. Al Congreso

Madrid 26

El jefe del Gobierno recibió á los periodistas en su despacho oficial.

Manifestó que había recibido la visita del presidente de la comisión que entiende en el precio del papel para el libro, señor Núñez Samper, para hablarle de dicho asunto.

Parece que no le acompañaron los demás miembros de la comisión, por no existir acuerdos entre ellos.

También recibió el Presidente la visita del marqués de Piedrasalva.

Dijo el señor Allende que había despachado con el Rey, firmando varios decretos de Hacienda entre ellos uno rereferente al movimiento reglamentario del personal del cuerpo.

Ha sido autorizado el ministro de dicho departamento para leer en las Cortes un proyecto sobre modificación del cupo de tributación de la riqueza territorial.

Por último manifestó que pensaba asistir esta tarde á la sesión del Congreso, con motivo del debate sobre reforma del Código penal.

SESIONES DE CORTES

Madrid 26

CONGRESO

(A la hora de entrar este número en máquina, no hemos recibido los despachos correspondientes á la primera parte de la sesión.)

El señor BESTEIRO habla para alusiones.

Dedica un recuerdo al libro «El delito colectivo» de Concepción Arenal, que el Gobierno ha olvidado ahora, cuando precisamente se ha ensalzado y se ensalza la memoria de aquella insigne escritora.

Dice que el proyecto de reforma del Código Penal, fomentará la rebeldía en todos los órdenes.

Yo—dice—cada vez me sentiré más unido á los que luchan defendiendo el ideal.

Si el Gobierno no retira el proyecto, los liberales deben derrotarlo, disponiéndose á ocupar el Poder.

Terminó afirmando que si el Gobierno consigue aprobar el proyecto, será un vilipendio para toda la nación.

Le contesta el señor MARIN LAZARO quien niega que el proyecto vaya contra los legítimos derechos de asociación, no tendiendo más que á castigar severamente á los inductores de los crímenes.

Los liberales desmentirían su historia—añade—si se hicieran eco de ciertas palabras.

Rectifica el señor BESTEIRO sosteniendo sus anteriores puntos de vista.

Queda en el uso de la palabra. Se suspende el debate y se levanta la sesión.

SENADO

(A la hora de entrar este número en máquina, no hemos recibido los despachos correspondientes á la primera parte de la sesión.)

Continúa su discurso el señor LA CIERVA.

Afirma que debe procederse con cautela en lo referente á la exportación, pues se está haciendo contrabando de exportación de aceite.

Manifiesta que antes de autorizar la exportación, para evitar que se lucren los intereses particulares, el Gobierno desea proteger á los olivareros.

Termina expresando que todos los agricultores deben agruparse, á fin de que sean suprimidos los depósitos y las multas.

Se pone á discusión el acta de Gerona.

El Sr. ROYO VILLANOVA censura que se elija senador al Sr. Bartrina siendo consejero de la Mancomunidad.

Argumenta con gran extensión para demostrar la incompatibilidad.

Pide el orador que se suspenda el debate, pues desea examinar varios documentos relativos á la Mancomunidad, para intervenir después nuevamente.

La Presidencia accede á ello, suspendiéndose el debate.

Dr. Moreno Sevilla
Excatedrático auxiliar de la Facultad de Medicina de Granada
Cirugía general y vías urinarias
Cura radical de las hernias
ASISTENCIA A PARTOS
CONSULTA de 4 a 6
O'Donnell, núm. 16, primero. Teléfono 83

ANUNCIO

Habiendo presentado don José Gomez Morales en su nombre y en el de sus hermanos como herederos de su padre don José Gomez Alcalá, una solicitud para aprovechamiento de aguas del río Zeluán en cantidad de 8 litros por segundo con destino al riego de una finca de su propiedad, y autorización de las obras realizadas por ellos en el río y terrenos de dominio público cuya ocupación les ha sido precisa, se abre una información pública en la Delegación de Fomento en Tetuán y en la oficina de Obras Públicas en Nador, por el plazo de 20 días que terminará el día 13 de Mayo de 1921, á fin de que los que se consideren perjudicados presenten la reclamación que estimen procedente.

Nador 23 de Abril de 1921.—El Ingeniero de Obras Públicas, Pascual de Luxán.

5135-b

SUBASTA

En la Notaría de D. Juan Castelló, calle de Prim, núm. 15, tendrá lugar el día 9 del próximo mes de Junio, á las diez de la mañana, la subasta de dos lotes de tierras, una huerta de 8 hectáreas con casa y noria y otra susceptible de riego de 6 hectáreas, situada junto á la huerta del Santón de la Puntilla y el rio Caballo de Nador, conforme á las bases que obran de manifiesto en dicha Notaría.

5148-b

DR. CAMUÑEZ
CIRUGÍA, ENFERMEDADES DE LA PIEL Y SÍFILIS
OPERACIONES con ANESTESIA LOCAL por la NOVOCAINA
Consulta de 3 a 5
Calle de Prim, número 14

Gabinete de Análisis y Esterilización
JOSÉ SANTA CRUZ
O'Donnell, 41. pral., izquierda
Análisis y ensayos químicos, foxicológicos, microquímicos, microscópicos, bacteriológicos e industriales.
Preparación: Inyectables esterilizados
6 a

Junta de Arbitrios de Melilla

ANUNCIOS

Debiendo adquirirse por esta Junta 2,108 kilos de cebada y 2,511 de paja para el suministro durante el mes de Mayo próximo de las caballerías que posee, se recibirán ofertas el día 29 del corriente á las doce de la mañana, en las oficinas de esta Corporación.

Los que deseen facilitar dichos artículos presentarán muestras y precios de los mismos en dicho local el día señalado, y si el vendedor no los entregara dentro del plazo convenido ó fuesen de inferior calidad á la muestra presentada, será responsable pecuniariamente á cuantos daños y perjuicios se irroguen á la Corporación.

Melilla 25 de Abril de 1921.—El Coronel Presidente Interino, Francisco Masaller.

***

Para la confección de diez trajes para los ordenanzas de esta Corporación, se abre un concurso entre los industriales de esta ciudad.

Los que deseen tomar parte en el mismo podrán consultar la tela elegida que está de manifiesto en la Secretaría de esta Junta y deberán hacer su proposición antes del día 1.° de Mayo próximo expresando en ella el precio por que se comprometen á confeccionar dichos trajes, con inclusión de gorra.

Melilla 25 de Abril de 1921.—El Coronel Presidente interino, Francisco Masaller.

SARNA El producto patentado
SULFURETO CABALLERO
no tiene los inconvenientes de los demás sulfuretos y **cura la Sarna**
EN DIEZ MINUTOS
DE VENTA EN MELILLA:
Farmacia Alfonso XIII, 35.—Folleto gratis
70 a

Título profesional

Con todas las notas de sobresaliente acaba de obtener en Madrid título de profesora de corte y confección, la bella señorita Antoñita Salomó Gasó.

Su profesora, señorita Paquita Martí, que tan notorios como justificados son sus méritos profesionales, ha de ser por ello también objeto, una vez más, de general felicitación, y al excusar el comentario de rigor, haciendo honor únicamente á la verdad, es justo hacer constar que en estos últimos años han obtenido igual título sus discípulas señoritas Rufina Angulo, Rosita Escrivá, Asunción Benedicto, María Martínez Eiriz, la referida Salomó y la bella y simpática Trinidad Varo del Valle, que se halla practicando sus últimos ejercicios con brillante aprovechamiento.

5150-b

LETRAS DE LUTO

Hoy, miércoles, primer aniversario del fallecimiento de la que fué modelo de virtudes, doña María Boincona, viuda de Bonítez, antigua y muy querida vecina de esta plaza, se rezará por su alma una misa en el altar de la Virgen del Carmen, de la iglesia del Sagrado Corazón, á las ocho de la mañana. El jueves, á las ocho y nueve, se celebrarán también misas por su eterno descanso en la misma iglesia y altar.

La familia ruega á sus amistades una oración por su alma.

NOTA.—Los anuncios de misas, funerales, aniversarios y los de entierros, que hayan de publicarse en esta sección, deberán entregarse al Administrador, pues desde primeros de año, están sujetos á tarifa.

DESDE NADOR

En la noche anterior se cometió un robo en el establecimiento de efectos morunos de Saul Chocrón Serfaty, sito en la calle de Ibáñez Marín, manzana 27 de este poblado.

Al tener noticias del hecho el jefe de policía y orden público don Juan Marín, inmediatamente se personó en el sitio del suceso acompañado de los guardias urbanos, Pedro Navarro y Mariano Gómez, procediendo, en unión del dueño, á un minucioso reconocimiento en dicho establecimiento, resultando haberse llevado los ladrones los efectos siguientes:

Tres pares de colgantes de plata que usan los moros; seis pares de pulseras de mora, por valor 240 pesetas; una docena y media de alpargatas por valor de 32 pesetas; veinte ó veintitres pesetas, monedas hassani; seis teteras por valor de 56 pesetas; 22 pesetas en plata española; 28 ó 30 francos en plata, y 27 ó 28 pesetas en calderilla.

Los autores de este hecho, según las diligencias que se han practicado, parece son moros y que penetraron por el patio contiguo á dicho establecimiento, perforando la puerta que da al mismo.

Los objetos robados los sacaron por otra puerta que da á la calle del General Carbó, que abrieron interiormente.

Sin perder tiempo, el jefe de policía señor Marín puso el hecho en conocimiento del juez de instrucción D. Andrés Braña, quien se personó seguidamente en el lugar del suceso acompañado del secretario don Domingo Rodríguez.

Por la policía se practican activas gestiones por descubrir los autores.

CORRESPONSAL.

Nador 26 Abril 1921.

REGISTRO CIVIL

Nacimientos.—Francisco García Muñoz, Antonio Baca Aguilar, Manuel Beltrán Montero y Salvador García Martínez.

Defunciones.—Carmen Garcerán Fernández, Francisca Calvo Cortés, Román Vazquez Hermoso y Andrés Cortés Fernández.

"LA CARMELA"
INVENTO MARAVILLOSO
para devolver los cabellos blancos á su primitivo color, á los 20 días de darse una fricción diaria, con el agua de Colonia »LA CARMELA«.
Se emplea también como perfume en los usos domésticos, no manchando ni la piel ni la ropa. Su acción es debida al oxígeno del aire, por lo que constituye una novedad.
Frasco, para Africa, 4'50 pesetas.
Depositario en Melilla:
EL SIGLO. JUAN BELMONTE
Calle de Alfonso XIII

Pastillas Purgantes YER
Es el mejor de los purgantes conocidos hasta el día y el único que todos pueden tomar con verdadero gusto. LAS PASTILLAS PURGANTES "YER" son de un sabor delicioso, obran sin violencia, no irritan el intestino y son, á la par, el más seguro é inofensivo de los purgantes.
LOS NIÑOS LO PIDEN COMO UNA GOLOSINA
CAJA CON DOS PASTILLAS
Sólo cuesta 30 céntimos
Con las dos pastillas pueden purgarse cuatro niños ó dos personas mayores.—Pídalas usted hoy en todas las Farmacias y Droguerías 43-a

Boletín meteorológico

Día 26 de Abril de 1921

MAÑANA	
Barómetro	765'0
Temperatura máxima á la sombra	16'0
Idem mínimo idem	10'8
Estado del cielo	Despejado
Idem del mar	Rizada
Viento reinante	E.
TARDE	
Barómetro	764'0
Temperatura máxima á la sombra	23'0
Idem mínimo idem	10'8
Estado del cielo	Despejado
Idem del mar	Rizada
Viento reinante	N. E.

CONTRA EL TERRORISMO

Cuarenta y una penas de muerte

En Valencia comenzará á verse dento de pocos días la causa incoada contra Juan Rueda, Francisco Domínguez Martín, Miguel San Joaquín Martínez, Vicente García Garridez, Miguel Cabo, Vicente Paredes Chaparro, Domingo Torres Marco, Pedro San Joaquín Polo, Joaquín Vidal Requena, Emilio Zacarías López, Vicente Masip Prada, Bernardo Medina Gómez, Antonio Ortega López, Andrés Gaspar Muñoá y Claudio Cabello, como autores de tres asesinatos consumados, cinco frustrados, disparos de armas de fuego, lesiones graves y coacciones con amenazas de muerte, delitos cometidos durante los sucesos que tuvieron lugar el 3 de Agosto de 1919 en los alrededores de la fábrica de superfosfatos La Unión Española.

El fiscal pide 39 penas de muerte, 28 de doce años y un día de cadena temporal, 16 de catorce años, ocho meses y veintiún días de cadena; una de ocho años y un día, nueve de varios meses de reclusión y 9.000 pesetas de multas é indemnizaciones.

Actuarán de defensores los señores Barral, Bort, Vargas, Barriobero, Del Río y Arquer.

Los procesados Claudio Cabello y Gaspar Muñoz, fallecieron recientemente.

***

También en Barcelona se está viendo la causa contra Elías García, como autor de un delito de atentado á mano armada contra la fuerza armada, dos delitos de asesinato y una falta incidental (según la clasificación fiscal).

Para el procesaco se piden dos penas de muerte, una por cada uno de los asesinatos; cadena perpetua en caso de indulto; ocho años de prisión mayor por el atentado á la autoridad; treinta días de arresto menor por la falta incidental; 20.000 pesetas de indemnización á cada una de las familias de las víctimas, y 50 para el guardia Dionisio Fernández, que resultó herido.

Defiende á Elías García el abogado señor Danés.

EL VAPOR
LAZARO
Saldrá mañana de este puerto para
Tetuán, Ceuta, Sevilla y Larache
Para informes, su consignatario
PEDRO BAYONA
Teléfono, número 224.

NIÑOS ENFERMOS
DR. GARCIA SIERRA
Especialista de los Reales Dispensarios de Madrid.—Consulta diaria: de 4 á 6.
Alfonso XIII, 21, 1.° derecha

ESPECTÁCULOS

REINA VICTORIA

Anoche se reestrenó la bellísima comedia de Benavente «La propia estimación».

En ésta como en todas las demás obras del insigne comediógrafo, el genio benaventiano se muestra tal como es, único y excelso, superior á toda ponderación, muy por encima de todo elogio.

Y siendo así, no va á incurrir el gacetillero en la vulgaridad de dedicar, siquiera sea llevado de la admiración al más sólido prestigio literario, las consabidas frases de alabanza de siempre, tratándose de Benavente innecesarias y casi irreverentes.

Baste decir que desde el principio de la obra hasta el final del tercer acto, se sucedieron con las escenas, á cual más admirable de técnica, pensamientos é imágenes de sin igual y exquisita belleza, ante los que el público, subyugado y poseso, expresó constantemente su admiración más fervorosa y entusiasta.

La interpretación, digna de todo elogio.

Amparo Fernández Villegas, dió todo el proporcionado sentimiento de ternura al papel de Angeles, alcanzando, justo es decirlo, uno de sus mayores triunfos.

Fué en todo momento la actriz de reconocidos y extraordinarios méritos, que la distinguen en la escena española.

Morano, que tantas y tan evidentes muestras tiene dadas de cuanto es capaz su portentoso talento artístico, obtuvo anoche un señalado éxito, grande y clamoroso, desempeñando el protagonista de «La propia estimación».

Imposible es entender mejor el papel de Aurelio, ni dar más exacta sensación de la estructura espiritual y sentimental de aquél. Morano, fué el eminente actor de siempre.

Al terminar varios parlamentos, de gran emoción artística, y al final de todos los actos, Morano fué clamorosamente ovacionado, rindiendo el público homenaje de admiración al genio supremo de Benavente y al arte imponderable del gran actor.

Gonzalo Llorens, tan justo, tan acertado en cuantas obras toma parte, fué anoche el notabilísimo artista de siempre, siendo muy celebrada la labor que realizó en el desempeño de su difícil papel.

Carmen López Lagar, muy acertada, dando al papel de «Josefina», toda la travesura requerida.

Lo mismo podemos decir del inteligentísimo López Silva, en el papel de «Joaquín».

Segado.

***

Un verdadero acontecimiento teatral, tendrá lugar hoy en este teatro.

La mejor y más admirable obra de los afamados autores señores Alvarez Quintero, será puesta en escena, interpretando el protagonista el insigne Morano, quien hace de «Papá Juan» una tan acabada, perfecta y genial creación, que los ilustres autores proclamaron como insuperable y única la labor de Morano en «El Centenario».

Los hermanos Quintero hacen gala en «El Centenario», de fino ingenio, justamente celebrado; de extraordinaria gracia indiscutiblemente reconocida y de altas dotes de insignes dramaturgos, unánimemente proclamada. Por ello está considerado «El Centenario», como la mejor producción de los célebres hermanos sevillanos.

Francisco Morano, en «El Centenario», dá la más cumplida prueba de lo excepcional de su temperamento de insigne comediante. Su figura, su rostro, su personalidad toda se transforma por milagro del genio del artista y es Morano en «Papá Juan», el viejo español y andaluz, alegre y sentimental, bueno y noble, ocurrente y simpático, á quien todos veneran como anciano y miman como niño. Viejo niño que hace llorar y pensar y reir.....

***

Como ya hemos anunciado se abre un nuevo abono á cuatro únicas y definitivas funciones, á los mismos precios y condiciones que el actual, el cual empezará el próximo viernes,

A los señores abonados al presente abono se les reservarán sus localidades hasta las doce de la noche del día de hoy (y no del jueves, como dijimos ayer por equivocación); pasada esta hora, se pondrán á la venta las que no hayan sido ratificadas.

Horas de abono: de 1 á 3 y de 5 á 8.

KURSAAL

Como de costumbre, vióse ayer muy concurrido este amplio Salón.

Hoy extraordinario programa, exhibiéndose por segunda y última vez, la super producción en cinco partes, «El pago de su culpa».

Se estrenará la graciosísima película, en dos partes, «De pisaverde á héroe», gran éxito de risa.

También se estrenará el episodio catorce de «El hombre de hierro», reprisándose el trece de esta colosal película.

En breve, la portentosa serie en quince episodios, titulada «Un millón de recompensa».

Mañana la joya cinematográfica en dos jornadas «Sansón mudo».

ALFONSO XIII

El programa para hoy es el siguiente:

Estreno de la graciosa película «Una deuda de muerte».

Estreno de la revista mundial «Gaumont actualidades número 10».

Estreno de la colosal cinta en cuatro partes y un prólogo «Raffles el ladrón elegante».

Exito del episodio quinto, en dos partes, de «Búfalo y Bill» titulado «El pequeño detective», y estreno del sexto episodio que lleva por título «La hoguera del malvado».

S. SARRY
Medicina General
VENÉREO y SÍFILIS
1273-a DE 3 a 5
CARDENAL CISNEROS, 10 (bajo dra.)

Fernando Cano
Depositario - Pagador de Hacienda
Se ofrece como habilitado de clases pasivas á los señores pensionistas de esta plaza y de su territorio, con motivo de la resolución dictada por el Ministerio de Hacienda, acordando el pago en Melilla á las referidas clases.
Alonso Martín, 17, 1.° izqda.
De 10 á 5 los días laborables y de 11 á 1 los días festivos.

ALFREDO RODRIGUEZ
Alfonso XIII, núm. 2. Teléfonos, 7 y 55.
Acabo de recibir un importante cargamento de carbones minerales
Hulla Inglés cribado. -:- Fragua Inglés. -:- Coke gas para cocinas
PRECIOS BARATOS
Especialmente para partidas de diez toneladas en adelante.

CUATRO HORAS EN BENI-SICAR

Al ponerse en movimiento
el Ford, dice don Ramiro,
dirigiéndose al mecánico,
que parece serio y listo:
«De usted depende que queden
hoy sin padres nuestros hijos.
Como no tenemos prisa,
vaya despacio y con tino.»
El auto avanza á buen paso
en dirección al antiguo
y favorecido zoko
llamado del Had (domingo)
que Beni-Sicar celebra
en amplio y ameno sitio.
Somos en el automóvil
huéspedes de don Ramiro,
Descallás, el capitán
del «Balear», un marino
tan práctico como amable,
Payás Planas (D. Francisco)
un catalán en negocios
comerciales entendido,
y el repórter que suscribe
este romance octos labo.
Dejamos atrás el Grupo
Escolar, el Tesorillo,
el hospital de infecciosos,
el fuerte del Sidi, el río,
y ascendemos por la cuesta
fatigosa, en cuyo inicio
se levanta la Aduana,
edificio modestísimo,
en el que los empleados
de Asenjo prestan servicio.
La perspectiva es soberbia,
el panorama, magnífico,
Llanos y montes se ofrecen
más que verdes, sicalípticos.
Unas moras nos saludan
desde el borde del camino;
dos kabileños nos miran
con aire provocativo,
y unos rapaces nos hacen
con los dedos ciertos signos
que á describirlos renuncio,
lectores, por lo expresivos.
El auto que nos conduce
se detiene en los dominios
del capitán Gavilá.
El zoko está animadísimo.
Indígenas de ambos sexos
compran, venden y dan gritos.
Un salvaje danza y suda
al compás de un nada limpio
pandero, que agita á ratos
presa de insano delirio,
mientras bullen en el suelo
—¡lagarto!—ciertos bichitos.
Con Gavilá recorremos
el zoko, ordenado, limpio,
y luego las dependencias,
en las que sólo hay motivo
de alabanzas, que prodigan
á Gavilá mis amigos.
Después, y mientras hacemos
honor á unos platos típicos,
de la cocina moruna,
Abd-el-Kader, el caudillo
de Beni-Sicar, acude
á visitarnos, finísimo.
Al estrecharme la mano,
tiene un recuerdo, que estimo,
para—frases textuales—
Lobera que estar mi amigo.
Poco después de las doce,
contentos y bien comidos,
emprendemos el regreso
á la plaza. En el camino,
justo será consignar
que los rapaces que vimos,
más prudentes, se abstuvieron
de hacer con los dedos signos.

P. Pillo.

TEJA PLANA
(DE MARSELLA)
El próximo día 25 llegará á este puerto el vapor «BIESBOCH» con una partida de tejas de primera calidad.
Para pedidos y precios dirijanse á
Francisco R. Calvache
Actor Tallavi, 14.

Gran Taller de Encuadernación
PRECIOS SIN COMPETENCIA
Prontitud en los trabajos
O'Donnell, 6, Librería
5139-

DR. LUIS MARINA
PROFESOR, CON TÍTULO, DE
VÍAS URINARIAS
DEL INSTITUTO RUBIO
VENÉREO Y SÍFILIS
CONSULTA DE 2 A 5
Conde Serrallo, núm. 13, principal derecha

Nao-Jip
Exterminio de los
ESCARABAJOS
(CUCARACHAS)
Y SUS CIEN ESPECIES

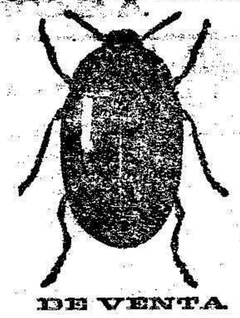

DE VENTA
en Droguerías, Ultramarinos, Lampisterías, Ferreterías y Fumisterías.
De venta en la Casa de los señores Martínez & C.°, calle Alfonso XIII, núm. 18
MELILLA

Doctor José Barrientos
DEL INSTITUTO RUBIO
MATRIZ, PARTOS
ENFERMEDADES SECRETAS
Consultas de 3 a 5
Sor Josefina, 3. Teléfono 238
1251-b

GRAN SASTRERÍA
Ricardo Fius
TRAJES Y GABANES
UNIFORMES MILITARES
PELLIZAS, CAPOTAS, ETC.
Alfonso XIII, 5 - Teléfono 32 — MELILLA
21 a

ABANICOS Y SOMBRILLAS
GRANDES NOVEDADES
- Precios sin competencia -
SOMBREROS DE PAJA
INGLESES Y DEL PAIS
LA RECONQUISTA
4950-b

Dr. M. Cajal
PARTOS
Enfermedades de los niños
CONSULTA, DE 4 A 6.
PRIM, 14, 2.°
3121-a

INFORMACIÓN MILITAR

Cumplimentando á S. E.

Han hecho su presentación en la Comandancia General los siguientes jefes y oficiales:

Tenientes coroneles, don Joaquín Gay y don Fernando Alvarez Corral.

Archivero segundo, D. Julio Candelareso.

Comandantes, don Jesualdo Martínez Vivar y don Benito Madrona.

Farmacéutico segundo, don Lope del Val.

Capellán segundo, don Luis León Muñoz.

Capitanes, don Mariano García Jiménez, don Gabriel Martorell, don Francisco Lacasa, don Pío Fernández Mulero, don Luis Hernández y don Mariano P. Valles.

Tenientes, don Emilio Sánchez, don Emilio Andrés, don Eugenio Alonso y don Julio López.

Al campo

Marchan á las posiciones el teniente coronel de Artillería don Joaquín Gay y el comandante del mismo Cuerpo don Jesualdo Martínez Vivar.

Ha llegado á la plaza, el teniente coronel don Fernando Alvarez Corral.

El comandante Romero

Ha sido destinado á mandar el tabor número 1 de las fuerzas regulares indígenas, el comandante don Francisco Romero.

Rancho extraordinario

El alférez del Regimiento de Africa don Francisco Dueñas Sánchez, destacado en la posición de Teniat el Hamara, obsequió con un rancho extraordinario á las fuerzas de su mando, y con una fraternal comida á sus compañeros de Cuerpo.

Durante el simpático acto, reinó la mayor cordialidad, brindándose al final por la Pátria, el Rey y el Comandante General.

DIVERSAS NOTICIAS

Jabón Zotal
Medicinal y de tocador.
Cura las enfermedades de la piel.
Venta: perfumerías y droguerías.

Un hoyo

El guardia urbano Francisco García, ha dado cuenta á la Sección de Obras de la Junta de Arbitrios, de existir un profundo hoyo en la calle de la Concepción, el cual constituye un peligro para el tránsito público.

Heridos en el trabajo

En el referido benéfico establecimiento recibió curación el moro Mohamed Ben Fadbi, que resultó con heridas en la pierna izquierda, en ocasión de hallarse trabajando.

También en accidente del trabajo resultó herido el indígena Mohamed Ben Amar, siendo asímismo curado en la Casa de Socorro.

Mordido por un perro

En la Casa de Socorro fué curado José Gómez Cervantes, de una herida en la mano izquierda, producida por el mordisco de un perro, al que trató de coger momentos después de haber atropellado un carro al can.

TIP. DE "EL TELEGRAMA DEL RIF"

Compañía Española de Minas del Rif

FERROCARRIL

Línea de Melilla a Nador y San Juan de las Minas

ASCENDENTES

TARIFA ORDINARIA 1.ª Ptas.	TARIFA ORDINARIA 3.ª Ptas.	ESTACIONES	Tren n.º 1 Llegada	Tren n.º 1 Salida	Tren n.º 3 Llegada	Tren n.º 3 Salida
		Melilla-Puerto.		7'00		13'55
0'10	0'10	Hipódromo	7'08	7'20	14'03	14'13
1'60	0'30	Empalme.	7'27	7'28	14'12	14'20
0'50	0'75	Atalayón	7'38	7'38		
2'10	1'05	Nador	7'50	8'05	14'40	14'50
2'40	1'20	Segangan.	8'19	8'20	14'04	15'05
		San Juan de las Minas	8'35		14'20	

DESCENDENTES

TARIFA ORDINARIA 1.ª Ptas.	TARIFA ORDINARIA 3.ª Ptas.	ESTACIONES	Tren n.º 2 Llegada	Tren n.º 2 Salida	Tren n.º 4 Llegada	Tren n.º 4 Salida
		San Juan de las Minas		11'20		17'27
0'30	0'15	Segangan.	11'29	11'38	17'48	17'48
0'20	0'45	Nador	11'42	11'55	18'00	18'15
1'80	0'90	Empalme.			18'29	18'29
2'20	1'10	Atalayón	12'18	12'19	18'40	18'41
		Hipódromo	12'24	12'37	18'47	18'50
2'40	1'20	Docker	12'30	12'30	18'53	18'53
		Melilla-Puerto.	12'36		18'59	

NOTAS: 1.ª Los trenes 1, 2, 5 y 6 empalman con los del mismo número del F. C. Nador Zeluán.
2.ª Los trenes 1 y 6 pararán en el Atalayón (Tercera Caseta).

OBSERVACIONES

Se pone en conocimiento de los señores viajeros, que para tener derecho al billete militar con con descuento de 20 por 100 es condicion indispensable que vistan de uniforme.

Los billetes de 1.ª clase militar con 50 por ciento de descuento, solo se expenden mediante la presentación de pasaporte.

Las clases é individuos detropa tienen derecho al billete con el 50 por 100 de descuento en tercera clase, sin necesidad de pasaportes.

La Siempreviva

EMPRESA DE COCHES Y POMPAS FÚNEBRES

La primera establecida en Melilla. — **Única** que cuenta en esta plaza con **CARROZAS DE GRAN LUJO.** Gran surtido en coronas, plumas y porcelanas

Premiada con DIPLOMA DE HONOR en el CONCURSO LOCAL DE INDUSTRIA Y COMERCIO

SERVICIO PERMANENTE. Entierros a precios sin competencia Concesionaria exclusiva para los enterramientos de señores generales, jefes, oficiales, clases e individuos de tropa y personas del elemento civil que fallezcan en los Hospitales Militares. Esta casa es la encargada exclusiva por la Junta de Arbitrios para hacer los servicios a los pobres de solemnidad.

Cocheras: Barrio Industrial, Teléfono núm. 156

Despacho: Ros de Olano 1, (Esquina a Arturo Reyes y Alfonso XIII). Teléfono núm. 46

Esta acreditada casa cuenta con varios **COCHES ESTUFAS** entre ellos una **GRAN CARROZA GÓTICA,** única existente en Melilla.

31 a

Compañía Trasmediterránea. Domiciliada en BARCELONA

Servicio Melilla-Málaga-Melilla

Salidas de Melilla.—Los lunes, martes, miércoles, jueves, viernes y sábados.
Llegadas de Málaga.—Los lunes, martes, miércoles, jueves, viernes y sábados.

Servicio entre Melilla-Peñón de Vélez-Alhucemas, Chafarinas y Cabo de Agua.

Salidas de Melilla para Peñón de Vélez y Alhucemas.—Los lunes y viernes a las doce de la mañana, regresando los marts. y sábados por la tarde.
Salidas de Melilla para Cabo de Agua y Chafarinas.—Los miércls. á las de la mañana, regresando los jueves por la mañana.

Servicio Melilla-Alborán-Almería-Melilla

Salidas de Melilla.—Los miércoles y viernes a las cinco de la tarde.
Llegadas de Almería.— Los lunes y domingos.

Servicio Melilla-Ceuta-Melilla

Salidas de Melilla.—Los martes a las doce.
Llegadas de Ceuta.—Los miércoles por la mañana.

Servicio Málaga-Melilla-Alhucemas-Peñón de Vélez-Río Martín-Ceuta-Tánger-Larache-Cádiz

Llegadas de Málaga.—El día 2 de cada mes.
Salidas de Melilla para Alhucemas, Peñón, Río Martín, Ceuta, Tánger, Larache y Cádiz.—El día 2 de cada mes.
Llegadas de Cádiz, Larache, Tánger, Ceuta, Río Martín, Peñón y Alhucemas.—El día 22 de cada mes.
Salida para Málaga.—El día 22 de cada mes.

Servicio Melilla-Orán-Alicante-Melilla

Salidas de Melilla para Orán y Alicante.—Los domingos a las cinco de la tarde.
Llegadas a Melilla de Alicante y Orán.—Los viernes por la mañana.

Servicio Melilla-Valencia-Barcelona-Melilla

Salidas de Melilla.—Los miércoles a las cinco de la tarde.
Llegadas a Melilla.—Los lunes por la mañana.

Servicio Melilla-Sevilla-Melilla

Salidas de Melilla.—Los martes a las doce.
Llegadas a Melilla.—Los miércoles por la mañana.

SERVICIO QUINCENAL: Liverpool-Melilla-Barcelona,
con escalas en Pasajes, Bilbao, Santander, Musel, Coruña, Villagarcía, Vigo, Huelva, Sevilla, Cádiz, Tánger, Ceuta, Melilla, Málaga, Cartagena, Alicante, Valencia y Barcelona.

SERVICIO MENSUAL entre España-New-York-España
haciendo escala en los principales puertos del Mediterráneo, y admitiendo carga para **MELILLA** (conocimientos directos) con trasbordo en el puerto más próximo que haga escala el vapor.

Se facilitarán cuantos detalles se deseen en la Delegación de la Compañía en Melilla, calle del General Marina, núm. 1.- Teléfono núm. 177.

Jarabe Riché

MARCA REGISTRADA

RECONSTITUYENTE

de actividad extraordinaria

El procedimiento especial de preparación del **JARABE RICHÉ** de **GLICERO-FOSFATOS** dá á sus componentes el máximo de energía química; de aquí los sorprendentes resultados en todos los casos de agotamiento

Neurastenia.---Debilidad.---Anemia

Es sumamente agradable y sin ser amargo aumenta el apetito. Tomar el **JARABE RICHÉ** es someterse á una medicación completa para regenerar rápidamente el organismo.
Hoy es recetado por miles de médicos.

Pídase en todas las Farmacias y Droguerías

JABONES

Dobón--Linares

Marca registrada

Pesetas: 5'50 la caja

EN EL DEPÓSITO

General Serrano Ruiz, 3

(Tesorillo).

5129-b

✝

Hasta las cuatro de la madrugada se admiten esquelas de defunción en la administración de este periódico

Servicios de la Compañía Trasatlántica

Línea de Buenos Aires

Servicio mensual saliendo de Barcelona el 4, de Málaga el 5 y de Cádiz el 7, para Santa Cruz de Tenerife, Montevideo y Buenos Aires; emprendiendo el viaje de regreso desde Buenos Aires el día 2 y de Montevideo el 3.

Línea de New-York, Cuba-Méjico

Servicio mensual saliendo de Barcelona el 25, de Málaga el 28 y de Cádiz el 30, para New-York, Habana, Veracruz y Puerto Méjico. Regreso de Veracruz el 27 y de Habana el 30 de cada mes.

Línea de Cuba Méjico

Servicio mensual saliendo de Bilbao el 17, de Santander el 19, de Gijón el 20 y de Coruña el 21, para Habana y Veracruz. Salidas de Veracruz el 15 y de Habana el 20 de cada mes, para Coruña y Santander.

Línea de Venezuela-Colombia

Servicio mensual saliendo de Barcelona el 10, el 11 de Valencia, el 13 de Málaga y de Cádiz el 15 de cada mes, para Las Palmas, Santa Cruz de Tenerife, Santa Cruz de la Palma, Puerto Rico, Habana, Puerto Limón, Colón, Sabanilla, Curaçao, Puerto Cabello y La Guayra. Se admite pasaje y carga con trasbordo para Veracruz, Tampico y puertos del Pacífico.

Línea de Filipinas

Una salida cada 44 días arrancando de Barcelona para Port-Said, Suez, Colombo, Singapore y Manila.

Línea de Fernando Póo

Servicio mensual saliendo de Barcelona el 2, de Valencia el 3, de Alicante el 4, de Cádiz el 7, para Tánger, Casablanca, Mazagán, (Escalas facultativas), Las Palmas, Santa Cruz de Tenerife, Santa Cruz de la Palma y puertos de la costa occidental de África.

Regreso de Fernando Póo el 2, haciendo las escalas de Canarias y de la Península indicadas en el viaje de ida.

Línea Brasil-Plata

Servicio mensual saliendo de Bilbao, Santander, Gijón, Coruña, Vigo y Lisboa (facultativa) para Río Janeiro, Santos, Montevideo y Buenos Aires; emprendiendo el viaje de regreso desde Buenos Aires para Montevideo, Santos, Río Janeiro, Canarias, Lisboa, Vigo, Coruña, Gijón, Santander y Bilbao.

Estos vapores admiten carga en las condiciones más favorables y pasajeros, a quienes la Compañía da alojamiento muy cómodo y trato esmerado, como ha acreditado en su dilatado servicio. Todos los vapores tienen Telegrafía sin hilos.

Para más informes, á su agente en Melilla

D. CARLOS DE IZAGUIRRE

Calle del General Marina, 19, bajo, izquierda.

"El Telegrama del Rif"

PUNTOS DE VENTA

ARCILA.—Julio G. Días, corresponsal de periódicos.

LARACHE.—José Gutiérrez. Centro de suscripciones.

ALCAZAR.—José López, Centro de suscripciones.

TETUAN.—Blanco Soler, centro de suscripciones y revistas.

TANGER.—A. Arévalo, Librería Española.

MÁLAGA.—Enrique Rivas y Beltrán, Librería, Marqués de Larios.

ALMERÍA.—Juan Bonillo Siles, kiosco de periódicos.

BARCELONA.—Federico Lurrocho, Hospital, 10.

MADRID.—Francisco Luján, Plaza de Celenque, kiosco de periódicos.

Pastillas J. Miró

EXPECTORANTES Y CALMANTES

CURACIÓN DE TODA CLASE DE **TOS**

POR REBELDE QUE ESTA SEA

Precio de la Caja . . . 2 ptas.
Impuesto transitorio . 0,25 »

1728

LA MODA

Miguel Alcaráz

En este acreditado establecimiento se acaba de recibir un extenso y variado surtido en Calzado de todas clases para la presente estación.

General O'Donnell, 5

FARMACIA

Teléfono núm. 197

del Licenciado **J. B. CAMPOS, Alfonso XIII, 35**

Medicamentos químicamente puros. — Específicos nacionales y extranjeros. — Aguas minerales. — Oxígeno. — Sueros. — Vacunas. — Inyectables. — Ortopedia. — Material quirúrgico.

VENDAS, GASA Y ALGODON ESTERILIZADO AL DETALL

ESTERILIZACIONES POR ENCARGO

136 b

FLORES Y PLANTAS

DEL JARDÍN VALENCIANO

Adornos de Mesas y confección de bouquets para bodas y bautizos.

Confección de **Canastillas** Ramos y Guirnaldas.

PRECIOS ECONÓMICOS

Coronas, Cruces, etc., etc., con mucha prontitud.

Arreglo de Jardines cuidándose de su conservación.

PRECIOS ECONÓMICOS

CALLE ALFONSO XIII, núm. 2 (Junto a la Administración de Correos)

TELÉFONOS 98 y 99

NUESTRA SEÑORA DE LOS LLANOS

Servicio permanente | **Carrozas de lujo**

Unica casa que cuenta hasta el día en esta plaza con coches estufas. Inmenso surtido en coronas de porcelana y plumas, a precios increíbles. Despacho de cera de todas clases al por mayor y menor. Entierros a precios sin competencia.

INMENSO SURTIDO EN ATAÚDES DE GRAN LUJO

COCHERAS: Alvaro de Bazán, 29.- TELÉFONO 285

Despacho: Prim, 16-Teléfono 188 | **Sucursal en Nador: General Jordana**

Para impresos de lujo en "El Telegrama del Rif"

SECCIÓN ESPECIAL DE ANUNCIOS ECONÓMICOS

COMPRAS Y VENTAS

Novios, no comprar vuestros muebles sin visitar la casa Flores. Especialidad en muebles de lujo y económicos. Arturo Reyes núm. 1, frente al Parque. 3-c

Se vende una máquina de pié para sastré y zapatero. Razón despacho de Juan Montes, Isabel la Católica, 1, bajo. 138-c

Se venden flores artificiales y material para fabricarlas á precios económicos—O'Donnell 31, tienda. 136-c

Goma para coche de la mejor calidad. El Pedal de Oro, Pareja, 12. 39-c

Se vende una huerta en plena producción: de tres y cuarto á tres y media hectáreas de superficie, á diez minutos de Nador, riegos á motor y noria, con una gran balsa y aguas abundantísimas.—Informes, D. José Boix, Librería y estanco, Alfonso XIII. 208-c

Vendo automóvil FORD, semi-nuevo, toda prueba. Garage Central.—Tallavi, 4. 198-c

Vendo máquina escribir «Remington». Calle General Aizpuru, 4, primero derecha. De 9 á 12 211-c

Se vende chalet. Razón, Ferretería «Las Artes». 9-c

Se vende una casa en calle de Alonso Martín núm. 13 y otra en calle Tarragona núm. 3. Razón, Pradilla, 1.

Aceitunas sevillanas á 90 céntimos kilo.—Ventas al por mayor.—Escaño Hermanos y Rodríguez, García Cabrelles, número 18. 220-c

Gran realización de todos los artículos á precios sin competencia. A comprar barato á «La Fortuna». Alfonso XIII, 1 y Marina, 1. 100-c

Vendo una cabra próxima á parir.—Cabo Noval, núm. 34, (Tesorillo). 230-c

Se vende un coche (faetón) estilo americano.—Palencia, 3, Barrio Real. 233-c

Gran rebaja de precios de todos los servicios Abono de 12 servicios dos pesetas. Cortes de pelo, barba y afeitado á domicilio á precios reducidos. Fricciones á 0'25 y 0'50 ptas.- Margallo, núm. 11. 68-c

Se vende una cabra de leche.—Zabala Gallardo, núm. 1, Pabellones de Santiago 231-c

Vendo dos cabras recien paridas, primer parto.—General Topete, 7, Hipódromo. 232-c

Agua de Torremolinos, se encuentra de venta en el muelle, frente á la Plaza de España. Reparto á domicilio. 14-c

La Realizadora.—Antonio Falcón, 10.—Se vende lana y crin vegetal para colchones. Compra y venta de muebles. Los alquila y vende al contado ó á plazos. Negocia en comestibles y cereales. 54-c

Abanicos. Ultimas novedades. Viuda de Santa Cruz.—General Marina, 18. 215-c

COLOCACIONES

Joven, sabiendo inglés, francés y alemán, se ofrece para oficicina, traducciones, ó cosas análogas. Modestas pretensiones.—Razón, Apartado dd Correos, núm. 85, Melilla. 221-c

Necesito un muchacho que sepa de fotografía y otro para recados. Alfonso XIII, 32 fotografía Madrid. 234-c

CONSULTAS

Partos, Doña Encarnación Navarrete de González, profesora en partos, General Margallo número 3. 1-c

Alfredo Soto. Practicante. Curas de cirujía y venéreo. De 3 á 5. Bucota, 10. 4-c

Encarnación Santos, profesora en partos. Hospedaje para embarazadas.—Avellaneda, número 5 (Príncipe). 74-c

VARIOS

Establecimiento «Los Zeppelines».—El nuevo dueño Indalecio Cerdan pone en conocimiento del público su apertura. Inmejorable servicio de café y bebidas. Merendero excelente. —Mendez Núñez, 33, frente á la playa del Hipódromo. 229-c

Rafaela Verteder (modista) participa á su distinguida clientela haber recibido una máquina de plisar.—Avenida de Aizpuru núm. 21. 190-c

Sucursal de la Mundial Información. Centro de policía particular. Informes reservados Gestión de toda clase de asuntos judiciales y particulares.—Padre Lerchundi, 44. De 2 á 6.—Agencia de información. 209-c

Agencia Bayona.—Aviso importante.—Industriales poco escrupulosos expenden vinos embotellados con la marca acreditada «Manzanilla La Gitana», que no procede de la importante casa «M. Hidalgo y Comp.ª», de Sanlúcar de Barrameda. 214-c

Nueva Tintorería Valenciana, Tinte y limpiaje de toda clase de ropas, trabajo hecho con prontitud. Lutos en 24 horas.—Jaime Valero y Compañía, General Topete, 20 (Hipódromo). 22-c

Josefa Bonilla participa á su numerosa clientela y al público en general haber recibido dos magníficas máquinas del verdadero plisado acordeón.—García Cabrelles, 6, bajo derecha. 213-c

Mi Tienda.—Los dueños de la antigua Casa Montes, al trasladarse á "Mi Tienda", en calle Chacel, núm. 5, frente á Urtiaga, invitan á su distinguida clientela y al público en general á que visiten el nuevo local, donde encontrarán el mejor surtido en mercería y novedades. 210-c

HUÉSPEDES

Huéspedes para vivir en familia con asistencia completa, buenas habitaciones. Carlos de Arellano, 13. 18-c

Folletín de «El Telegrama del Rif» (83)

La panadera

POR

XAVIER DE MONTEPIN

Juana Fortier en la casa parroquial de Chevry, en el cual se destacaba en primer término la desdichada mujer, á un tercio de tamaño natural.

María lo contempló atentamente durante algunos segundos.

—¡Oh, qué cosa más extraña!—exclamó de repente, estremeciéndose.—Juraría que conozco la cara de esa mujer que se halla entre los gendarmes.

—¿Le encuentra usted parecido con alguna persona que conoce?

—Un parecido asombroso.

—¿Con alguna persona ya de edad?—preguntó Esteban vivamente.

—No, señor; con una joven que apenas tendrá veintiún años; con una costurera de mi modista, la señora Agustina.

—¿Cuál es su nombre?

—Lucía... ¿La conoce usted acaso?

—No, señorita. Al menos, no lo creo. ¿Dónde vive esa joven?

—En el muelle de Borbón, número 9.

—No la conozco, no—dijo el pintor; pero pensó para sí:—La novia de Luciano se llama también Lucía y vive en el mismo muelle...—Y añadió en alta voz: —El mundo está lleno de semejanzas caprichosas. ¿Le parece á usted bien este tamaño?

—Perfectamente, sí, señor. ¿Y cuándo comenzaremos?

—Pasado mañana, si le parece á usted bien.

—Convenido. Vendré á eso de las dos. Ahora me marcho, que no quiero molestarle.

—De ningún modo. Quédese usted unos momentos y hablaremos. ¿Cómo lo pasa usted en París?

—No lo paso mal del todo; pero tenía formada de esta gran ciudad una idea más alegre... más animada.

—¿Eso quiere decir que echa usted de menos su América?

—Hay momentos, la verdad, en que desearía volver á ver su hermoso cielo... su espléndida vegetación...

—Aunque usted ha nacido en Nueva York, su padre de usted no es americano; ¿no es cierto, señorita?—preguntóle Esteban, sometiendo á la joven á un verdadero interrogatorio, sin que ella se diese cuenta.

—No, señor. Mi padre es francés... oriundo de Borgoña. Mi abuelo materno, Jacobo Mortimer, asociólo á sus negocios, por haber descubierto en él una inteligencia privilegiada, y le dió en matrimonio á su hija.

—¿No era su abuelo de usted un célebre inventor?

—Sí, señor. A él, al par que á mi padre, se deben invenciones notables y muy útiles, tales como la máquina de coser, llamada «La Silenciosa,» y una máquina de tornear.

—¿Una máquina de tornear?—repitió Esteban.

—Sí, señor. Una máquina prodigiosa que ha producido millones de beneficios.

—¿Ha habitado mucho tiempo en América el señor Harmant?

—Cerca de veintidós años. Creo que llegó á Nueva York en 1861.

—Para hacer una fortuna tan enorme como la suya debe haber trabajado sin descanso.

—Mi abuelo era ya muy rico...

—Los inventores de verdadero mérito se enriquecen pronto en América. Tal vez vuelva usted algún día á su país.

—No lo creo.

—¿Por qué?

María sintió subir los colores á su cara; pero respondió, sin embargo:

—Mi padre no se decidiría á abandonar otra vez su país natal, donde tiene actualmente todos sus intereses.

—Cierto, pero pueden presentarse ciertas circunstancias... un matrimonio de usted, pongo por caso...

—¡Oh!—exclamó María vivamente: —¡Jamás me casaría con un americano!

—¿Le gustan á usted más los franceses?

—Mucho más, sí señor. Aparte de que, por mi padre, soy francesa.

—La última vez que tuve el gusto de verla en casa de mi amigo Jorge Darier, la oí á usted exponer una idea, respecto á Luciano Labroue, que le hace á usted gran honor...

María ruborizóse nuevamente y respondió con timidez:

—Una idea muy natural. El deber, á mi juicio, de los que tienen dinero es tender la mano á los que no lo poseen.

—¿Y el señor Harmant, después de reflexionarlo, se ha declarado también del mismo parecer?

—Creo que mi padre ha propuesto el señor Labroue que forme sociedad con él.

—Entonces ha seguido sus consejos de usted y, créame, que le felicito por ello, pues Luciano Labroue es un joven distinguido y muy trabajador.

—Por eso abrigo la esperanza de que acabará por decidirse algún día á aceptar las proposiciones de mi padre...—dijo María.

Esteban comprendió entonces lo que pasaba en el corazón de la desventurada joven.

—¿Se marcha usted ya?—preguntóle al ver que se ponía en pie.

—Sí, pero volveré pasado mañana.

Después de acompañar á María hasta la escalera, volvió Esteban á sentarse ante el cuadro que retocaba, murmurando:

—Esto parecido entre Lucía y Juana Fortier no deja de ser extraño. Lucía, por otra parte, es una expósita educada en el hospicio y tiene veintidós años... Es preciso estudiar esto.

IX

A la siguiente mañana, trasladóse Ovidio á Joigny y, después de instalarse en el «Hotel de la Cigüeña,» hízose conducir á casa de una de esas amas secas, que tanto abundan en Borgoña, conocida por la señora Noiret, mujer de unos cuarenta años, aproximadamente, y de aspecto nada agradable.

—Vengo á rogar á usted que me facilite algunos datos—díjole Soliveau, con la más amable de sus sonrisas.

—Sepamos de qué se trata.

—¿Hace mucho tiempo que habita usted en el país?

—Veintisiete años. Tengo cuarenta y uno de edad y sólo contaba catorce cuando mis padres compraron esta casa, que me pertenece actualmente.