PRECIOS DE SUSCRIPCION

En la isla al mes..... 2,00 ptas.
Resto de España al mes 2,50 »
Extranjero al ..... 60,00 »
Número suelto..... 10 céntimos
Número atrasado..... 20 »

Anuncios: PAGO ANTICIPADO

EL BIEN PÚBLICO

DIARIO

FUNDADO EN 1.º DE MARZO DE 1876

[illegible]

Año LIX. Mahón, sábado 18 de Febrero de 1933 Núm. 17.969

ASISTIR O NO ASISTIR A LA COMEDIA

LAS DERECHAS NO DEBEN IR A UNA LUCHA ELECTORAL CON ESTE GOBIERNO Y BAJO LEYES DE EXCEPCIÓN

Aunque el señor Pérez Madrigal sea bachiller, no se llene de tensiones. El no puede ser «disidente»; adquiriría, en tal caso, categoría superior a la que, naturalmente, dimana de sus mere-ientos.

Pero el señor Pérez Madrigal, miembro de la «Firpe» e interrup-parlamentario—es su oficio—, ha dicho a un periodista que «si el er profecías es expresar lo que se apetece, este Gobierno no será ue presida las elecciones municipales próximas». «Las fuerzas iblicanas—añade el gracioso diputado—están escindidas, en un gaste terrible de hombres, y lo que es peor, de crédito». Los que en fe en la República, afirma también el señor Pérez Madrigal, ten «angustia, malestar, desgana, por esta situación equívoca y de riesgos.» Y... otras cosas más añade el joven y reciente ba-er.

«Luz», de anoche, en un artículo en que pretende contender con Debate», dice, sin embargo, que las derechas «empiezan a con-erse de que este Gobierno llega a las elecciones». Y habla ade-de que las derechas extreman sus preparativos. De suerte, que ven unas cosas y otros ven otras muy distintas. Es que, sin du-a unidad de pensamiento prevalece en la mayoría que sostiene obierno.

No hay nada de lo que dice «Luz». Ni las derechas empiezan a encerse—han estado convencidas siempre—de que el Gobierno inuará, ni se hacen los imaginarios preparativos electorales a alude. ¡Qué más quisieran—frase a lo Azaña los ministeriales! lucha imposible se entablase ¡qué gusto para ellos!...

Lo cierto es que un gran sector de derechas, la mayoría de las chas, no siente los más leves deseos de ir a unas elecciones, si ace este Gobierno, y se mantiene, descaradamente, la ley de nsa de la República. Y ese también es nuestro parecer, que rei-nos una vez más. A juicio del señor Prieto, la abstención no se da sino cuando se puede, al siguiente día, hacer la revolución. eso es lo que cree el señor Prieto, y los demás podemos permi-s el lujo o el honor de no opinar como él. Aquí lo que pasa es o más sencillo. Si las elecciones las hace este Gobierno, bajo enaza de las leyes de excepción, todo consiste en averiguar si ombres de derecha quieren o no quieren asistir a una comedia. ás ni menos. No hay que dar a las realidades más importancia que tienen.

Como lo que le importa al señor Azaña es «la opinión republi-», fíjese en la «opinión republicana» disidente, que a diario va-señalando con cuidado. Los federales, los radicales, los conser-es, los progresistas, todas las oposiciones, y muchos socialistas sta diputados de la Firpe!, le están diciendo al señor Azaña que obierno no debe continuar y que esta situación no puede se-¿Que, sin embargo, el señor Azaña se obstina en hacer unas ones? Pues se debe, a nuestro juicio, hacer que las gane, abste-onos de intervenir los adversarios. De lo contrario, si vamos a ha, sufriremos en ella la coacción del Poder. Y como eso supo-burla o el escamoteo de la voluntad nacional, el resultado será ontribuiremos, indirectamente, con nuestra propia actuación, as ficciones legalistas.

Vamos, pues, anotando realidades del panorama político, una n expuesta otras veces. Pero conste que no provocaríamos una disidencia en el campo de las derechas. Si la mayoría de que estamos equivocados, hágase su voluntad que acatare-ealmente, sin rectificar—eso, no—nuestro criterio que no deja a dudas, en cuanto a precisión.

CIRCULAR

Su día recibimos con la debi-erencia del Excelentísimo se-omisario Apostólico General Santa Cruzada, el Sumario facultades, gracias e indul-s que nuestro Santísimo Pa-enedicto XV, de feliz memo-dignó conceder a todos los residentes en los dominios aña o que vinieren a ellos, S. S. Pío XI, felizmente rei-se ha dignado prorrogar, ente con las Letras que a uación insertamos:

FELICIANO ROCHA PIZARRO,
PO TITULAR DE ARETUSA Y ISARIO GENERAL APOSTÓLI-E LA BULA DE CRUZADA.
ESTRO VENERABLE HER-NO EN CRISTO PADRE, EXCMO. Y RVDMO. SE-R DON JUAN TORRES Y AS, OBISPO DE MENOR-

y gracia en Nuestro Señor Jesucristo

como la Santidad de Pío XI zmente gobierna la Iglesia, ó prorrogar por otros doce Bula de Cruzada, mediante sus Letras Apostólicas «Providentia opportuna», de 15 de Agosto de 1928.

Siendo menester que la Bula de Cruzada se publique cada año, encarecidamente os rogamos que déis las oportunas disposiciones para que sea recibida y publicada en vuestra Santa Iglesia Catedral; y a este fin os enviamos el Sumario General de las facultades, indulgencias y privilegios que por las dichas Letras Apostólicas se conceden.

Asimismo dispondréis que los señores Curas Párrocos de vuestra Diócesis hagan la predicación de la Bula de Cruzada en el tiempo y forma que fuere costumbre o que juzgareis más conveniente.

Y como los Rvdmos. señores Obispos son, en sus respectivas Diócesis, administradores natos, sin dependencia alguna laical, de las limosnas de la Santa Cruzada, nombraréis las personas que a bien tengáis para que entiendan en la distribución de los Sumarios y percepción de limosnas, y les daréis las instrucciones convenientes para que en todo se cumpla lo dispuesto por la Santa Sede.

La limosna que hemos señalado para cada clase de Sumarios, a tenor de la propuesta hecha por los Reverendísimos Metropolitanos y aprobada por la Santa Sede, es la siguiente:

Por el Sumario General de Cruzada:

	Pesetas
1.º Para aquellos cuyos ingresos no excedan de 5.000 pesetas	1'00
2.º Desde 5.001 pesetas de ingreso hasta 10.000	5'00
3.º Desde 10.001 pesetas de ingreso hasta 25.000	10'00
4.º Desde 25.001 pesetas de ingreso en adelante .	25'00

La mujer casada debe tomar el Sumario General de la misma clase que su marido; los hijos de familia sin ingresos propios, el de ínfima clase.

	Pesetas
Por el Sumario de Difuntos	1'00
Por el Sumario de Composición	1'00
Por el Sumario de Oratorio privado	10'00

Por el Sumario de Ayuno y Abstinencia:

	Pesetas
1.º Para los que, no siendo pobres, tengan ingresos que no excedan de 5.000 ptas. al año .	1'00
2.º Desde 5.001 ptas. de ingreso hasta 10.000 . .	5'00
3.º Desde 10.001 pesetas de ingreso hasta 25.000	10'00
4.º Desde 25.001 pesetas de ingreso en adelante .	25'00

La mujer casada debe tomar este Sumario de la misma clase que su marido; los hijos de familia sin ingresos propios, el de ínfima clase.

Dado en Toledo, a 10 de Diciembre de 1932.—✝ FELICIANO, Obispo Titular de Aretusa, Comisario General.—Por mandato de Su Excia. Rvma.—El Comisario General de la Santa Cruzada.—DR. BENITO M. DE MORALES, Secretario Contador.

NOTA: Pueden, además, tomando la Bula de Difuntos, aplicar una indulgencia plenaria a un difunto si habiendo confesado y comulgado, rezaren ante él *corpore presente*.

* * *

En su consecuencia, para dar el más exacto cumplimiento al respetable documento que antecede, mandamos que la referida Bula de la Santa Cruzada sea recibida y publicada en nuestra Santa Iglesia Catedral y Parroquias de nuestro Obispado en el día y forma de costumbre.

Asimismo eficazmente recomendamos a los Rvdos. Curas y a los predicadores cuaresmales, que en el día de la Publicación principalmente, se hagan eco de los conceptos contenidos en nuestras Exhortaciones de los anteriores años, representando e inculcando la necesidad cada día más imperiosa, de que respondan los cristianos a los significados de la Bula: de protestación pública de su fe de cristianos, de obediencia al Soberano Pontífice, de procura de auxilios espirituales para llenar nuestros fines de gracia y salvación, de socorro a los menesterosos y de conservación del culto y de los templos parroquiales. Debería ser ésta, como hemos dicho tantas veces, obra de predilección de los cristianos, aún los más tibios, como conserven algún amor a la religión; y sientan alguna compasión por la desgracia. Quieran todos servir a Dios en esta obra que es de su gloria y de nuestro provecho.

A las consideraciones expuestas, y los tan poderosos motivos que inducen y aconsejan que todos los hijos de la Iglesia se provean de la Santa Bula, conforme todos los años venimos exponiendo y recomendando; hay añadida en las presentes circunstancias una poderosísima razón *que debería llevar la persuasión a todos los ánimos, y esta razón es la que con el aumento de producción, que es fácil vislumbrar, no quedando un sólo cristiano sin proveerse de la Santa Bula, y sin disminuir por ello sus aportaciones a la Colecta, nos aproximaríamos mucho, quizás a la conclusión del objetivo a realizar, todo esto con las limitaciones que ya en nuestras precedentes Exhortaciones tenemos declarado, que no se aspira a una completa restauración de haberes, sino a una parcial remuneración que permita una existencia de los ministros del Señor, bien que pobre, no empero miserable, y que no decaigan los hermosos y edificantes cultos, de manera que no vengan a ser poco dignos del honor debido a Dios y a su Iglesia, y menos conducentes a la edificación de los fieles. Si ello se realiza, el resultado será el augurio de lo apetecido para gloria de Dios y honra de todos.*

Ciudadela de Menorca, 9 de Febrero de 1933.

✝ EL OBISPO.

NOTA.—Ambos documentos, del Excmo. señor Comisario General Apostólico y Nuestro, serán leídos el día de la predicación en Misa Conventual, sin omitir sermón, y en todas las llamadas de hora, en todas las iglesias.

(Del «Boletín Oficial» de este Obispado).

¡MOMENTO DE EMOCION!...

Ante poquísimas personas por la crudeza del día, entre las cuales me hallaba yo como mero espectador, ví ayer el momento emocionante de salvar el vapor «Rey Jaime II» embarrancado a causa de la niebla en nuestra costa. Estoy seguro que ninguno de los allí presentes podrán olvidar los minutos de ansiedad, en que la duda y la esperanza iban unidas. Tan pronto creían perder el barco como salvarlo. Nuestros ojos, fijos en el capitán, figura que no podía pasar desapercibida a nadie de los presentes que humanamente tuviera corazón, veían aquel hombre que en su larga carrera de marino desafió y venció peligros, completamente agotado. El que fué fuerte y valeroso en otros días, era ayer el hombre vencido por la fatalidad que le niega hasta el derecho de defenderse sin tener culpa alguna. Por fin, unos minutos más de ansiedad, y gracias a la pericia y tenacidad de los extranjeros, salvadores del barco (cuya nacionalidad ignoro, pero cuyo trabajo admiro), el «Jaime II» se desprende de las rocas que durante varios días lo aprisionaron. El momento fué de los que no se olvidan... Aplausos y lágrimas confundíanse. El capitán, preso de intensa emoción, no ocultaba su gran dolor, cuyo dolor será compartido con todos los corazones nobles de esta isla que ante tanto sufrimiento, se olvidan de sus propios intereses para pensar en la desgracia ajena. No podía esperarse menos de la nobleza menorquina.

UN ESPECTADOR

Mahón 16 de Febrero de 1933.

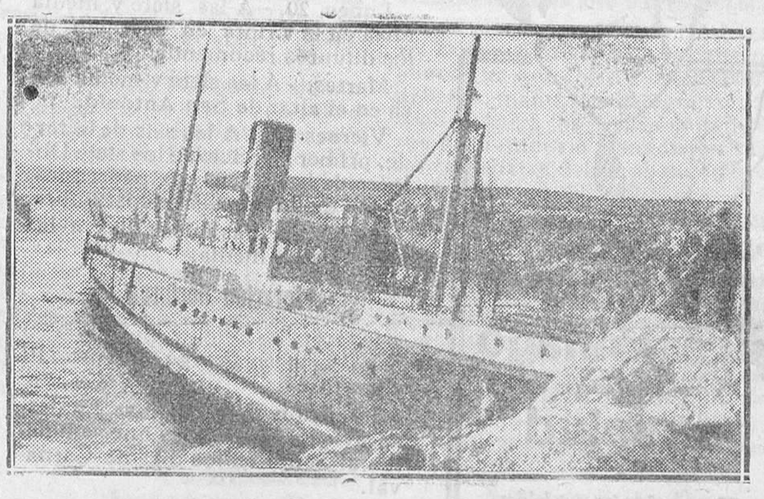

Estado en que quedó el vapor correo «Rey Jaime II» que embarrancó en Biniparratx en la costa Sur de Menorca, a consecuencia de la niebla

VIDA RELIGIOSA

HORARIO DE MISAS

Para mañana domingo

A las 6 menos cuarto en Santa María.
A las 6 en San Francisco.
A las 6 y media en Nuestra Señora del Carmen.
A las 7 en Santa María.
A las 7 y media en San Francisco, Hermanas Carmelitas y Asilo Calabria.
A las 8 menos cuarto en la Iglesia Ayuda Parroquia de la Concepción.
A las 8 en Nuestra Señora del Carmen, Asilo de Huérfanas Reverendas Concepcionistas.
A las 8 y media en Santa María.
A las 9 menos cuarto en San José.
A las 9 en San Francisco (Misa mayor) y Santa Eulalia.
A las 9 y media en Nuestra Señora del Carmen.
A las 10 en Santa María (Misa mayor) y Nuestra Señora del Carmen (Misa mayor).
A las 10 y media en San Francisco.
A las 11 en San Antonio, y
A las 12 en Santa María.

Santos de hoy: Simón obispo; Claudio, Prepedigna, Alejandro, Cucia, Lucio, Silvano, Rútulo, Clásico, Secundino, Frúctulo, Máximo, mrs.; Flaviano, Eladio, obispos.

Santos de mañana: Domingo de Sexagésima. Santos Gabino, presbítero; Publio, Julián, Marcelo, mártires: Zambdas, Auxibio, Barbato, Mansueto, obs.; B. Alvaro de Córdoba.

La misa y oficio divino de hoy es de Santa María «in sábato» con rito simple y color blanco.

La misa y oficio divino de mañana es de Dominica de Sexagésima, con rito semidoble y color violado.

EXPOSICION DIARIA

De seis a siete de la tarde en la iglesia de Santa Eulalia.

SANTO EVANGELIO

«En aquel tiempo. Reunida mucha gente que venía apresurada de las ciudades para oir a Jesús, les dijo esta parábola: Salió el sembrador a sembrar su semilla; y cuando sembraba, una parte de la semilla cayó junto al camino, donde fué pisada y la comieron las aves del cielo. Otra parte cayó sobre piedra, y, nacida, se secó, porque no tenía humedad. Otra parte cayó entre espinas, las cuales, creciendo con ella, la ahogaron. Y otra parte cayó en buena tierra, y nacida, dió fruto centuplicado. Y dicho esto, exclamó: El que tenga oidos para oir, que oiga. Preguntáronle los discípulos qué quería decir con esta palabra, y Jesús les dijo: A vosotros se os ha concedido el conocer el misterio del reino de Dios, pero a los demás en parábolas, para que viendo no ven, y oyendo no entiendan. Ved lo que significa esta parábola: La semilla es la palabra. Aquellos a quienes cae cerca del camino son los que la oyen, pero viene después el demonio, y arranca de su corazón la palabra, para que no crean y se salven. Aquellos a quienes cae sobre piedra son los que oyen y reciben con gusto la palabra, más no tienen raíces, y solo creen hasta cierto tiempo, y en viniendo la tentación, se apartan. Aquellos a quienes cae entre espinas, son los que la oyen, pero la dejan ahogar por los cuidados, las riquezas y los placeres de la vida, y así no dan fruto. En fin, aquellos a quienes cae en buena tierra, son los que, oyendo la palabra de Dios con corazón bueno y perfecto, la conservan, y dan fruto por la paciencia.»

CONSIDERACIÓN

Ante este Evangelio, reflexionemos sobre de qué manera asistimos a los sermones: Quizás sin preparación, como la tierra del camino, quizá con dureza de corazón, como terreno pedregoso; quizá enredados en mil negocios y ahogados entre mil pensamientos mundanos, como terreno lleno de zarzas y espinos. En cualquiera de estos casos, no esperemos sacar fruto ninguno. Es necesario que escuchemos la palabra de Dios con atención y respeto cual se merece la divina predicación. Lejos pues de nosotros el espíritu de crítica y censura para el predicador, lejos también, el buscar en los sermones nada más que la elegancia en el decir, la agradabilidad en el estilo, la simpatía del accionado, la sonoridad del timbre de voz, etcétera, quien se entretiene en estas cosas demuestra tener muy poco espíritu cristiano, demuestra en una palabra no ser de Dios, pues no busca la palabra de Dios, sino que se contenta y busca solamente las formas humanas de proponerla.

NOTICIAS

Mañana como tercer domingo de mes a las siete y media de la mañana tendrá la Pia Unión de Santa Teresita del Niño Jesús la Misa de Comunión reglamentaria en la Capilla de las Hermanas Carmelitas de la calle de Santa Rosa.

Enseñanza dominical del Catecismo.—A las nueve en Santa Eulalia y a las once en la misma iglesia y en Vilanova. A las dos y media de la tarde en la Capilla de las Hermanas Carmelitas de la calle de Santa Rosa y a las tres en los Asilos de San Juan y San Fernando.

Escuela dominical.—A las tres y media de la tarde en el Colegio de San José de la calle Cos de Gracia.

CULTOS

Parroquia de Santa María

Domingo de Sexagésima, 19 de Febrero (Indulgencia de la Bula de Cruzada).—Misas rezadas a las

Ministerio de Cultura 2011

LOS ACEITES FERRÉ
PURÍSIMOS DE OLIVA GARANTIDOS, NO DEBEN FALTAR EN TODAS LAS BUENAS COCINAS
SON LOS MEJORES

Cuide usted
su estómago
porque es la base de
su salud
*
Yo padecí también como usted, pero me curó el
DIGESTÓNICO
del Dr. Vicente
VENTA EN FARMACIAS

seis menos cuarto, siete, ocho y media y doce. A las diez, en cumplimiento de lo dispuesto por el Excelentísimo y Reverendísimo Prelado diocesano, en Circular de 9 de los corrientes, será solemnemente recibida y publicada la Bula de la Santa Cruzada con las ceremonias de Ritual. Acto seguido Misa mayor con sermón por el reverendo señor Ecónomo.

En todas las Misas se dará lectura a los documentos del Excelentísimo señor Comisario General Apostólico de la Santa Cruzada en los dominios de España y Excelentísimo señor Obispo de esta Diócesis sobre la Santa Bula.

A las once y media enseñanza de la Doctrina Cristiana para niños y niñas.

Por la tarde a las tres Vísperas, Completas, Rosario, Ejercicio de los Siete Domingos en honor del Glorioso Patriarca San José y plática doctrinal para adultos.

Lunes.—A las siete Misa rezada en el altar del Santo Cristo con piadoso ejercicio en sufragio de las benditas almas del Purgatorio.

Viernes 24, primero de los siete consagrados a la celebración de los Dolores de la Santísima Virgen que a la Asociación de la Buena Muerte, derivada de la Archicofradía establecida en Roma, toca celebrar.

A las siete Misa y devoto ejercicio en honor de Nuestra Señora de los Dolores. Por la tarde a las tres y media, tendrá lugar la piadosa práctica del Via Crucis, sermón del primer dolor por el reverendo don Fermín Rosas, Vicario, y rezo de la Corona Dolorosa.

Todos los días Misas rezadas a las seis y a las siete. A las nueve se cantará la Conventual. Al anochecer (toque de Angelus) rezo del Santo Rosario.

Parroquia de Nuestra Señora del Carmen

Mañana dominica de Sexagésima.—Misas rezadas a las seis y media, ocho y nueve y media. En la de siete y media se rezará el Santo Rosario. A las diez la Misa mayor con homilía y explicación del Catecismo por el señor Párroco.

A las once y media enseñanza del Catecismo para niños y niñas.

Lunes. — Misas rezadas a las seis y media, siete y media y ocho y media. A iguales horas los demás días feriales. Al anochecer rezo del Rosario.

Viernes.—Al anochecer los cultos de la Archicofradía de Nuestra Señora de la Buena Muerte.

Sábado.—A las siete y media exposición del Santísimo y Visita a la Santísima Virgen del Carmen. Por la noche, después del Rosario, Salve cantada a la Reina del Carmelo.

Parroquia de San Francisco

Domingo de Sexagésima, día 19 de Febrero.—A las seis la primera Misa. A las siete y media Misa de Comunión para los Terciarios de San Francisco. A las nueve la Misa mayor y a las *diez y media la última.*

A las once enseñanza de Doctrina Cristiana en la Catequesis de Vilanova.

Por la tarde a las tres reunión de la Asamblea Terciaria con plática, exposición y demás cultos de costumbre.

Lunes, 20.—A las siete y media Misa en la Cripta en sufragio de los difuntos recomendados.

Martes.—A las siete y media Misa en el altar de San Antonio.

Viernes 24.—A las seis de la tarde, primer ejercicio de los siete Dolores de la Virgen, con padrenuestros y demás cultos de costumbre.

Todos los días misas fijas a las seis y siete y media.

Adoración Nocturna

Esta noche Vigilia ordinaria en San Francisco a cargo del Turno III «San José».

Intención de la Vigilia: En desagravios a las ofensas que se infieren al Señor en los días de Carnaval.

Exposición diaria.—De seis a siete de la tarde en la iglesia de Santa Eulalia.

Ayuntamiento de Mahón

AL PUEBLO DE MAHÓN:

Siguiendo la tradicional costumbre de todos los años, por acuerdo del Ayuntamiento, se celebrará en nuestro Teatro Principal una función extraordinaria a favor de los pobres acogidos en el Hospital Civil y Casa de Misericordia, cuyo éxito confiamos a la probada generosidad y filantropía de este vecindario, siempre dispuesto a socorrer con mano pródiga al necesitado.

Este año, debido a la actual crisis de trabajo, nuestro pueblo está llevando a cabo, semanalmente, un esfuerzo noble y generoso que aminora entre la clase obrera las terribles consecuencias del paro forzoso; por este motivo, la Comisión municipal de Beneficencia, no enviará como es costumbre a domicilio las localidades de nuestro coliseo, con objeto de no obligar a su aceptación, limitando su acción a rogar muy encarecidamente que no dejen de concurrir a dicho acto, cuantos puedan hacerlo, con lo cual contribuirán a la hermosa y humanitaria misión de socorrer al pobre, enfermo y desvalido.

Atentamente, LA COMISIÓN MUNICIPAL.

* * *

La función se celebrará bajo el orden siguiente:

TEATRO PRINCIPAL

Compañía de Comedias Fortuñy-Quadreñy

Extraordinaria función a favor de los Establecimientos Municipales de Beneficencia, Hospital Civil y Casa de Misericordia

Lunes 20 de Febrero de 1933

A las 9 y media de la noche

PROGRAMA

La aplaudida comedia en 3 actos, original de los celebrados autores Hermanos Quintero, titulada

MALVALOCA

puesta en escena con toda propiedad y tomando parte los mejores artistas de la Compañía.

Éxito insuperable de la señora Fortuñy

La Banda Municipal amenizará los entreactos con sus más escogidas sonatas de concierto.

PRECIOS

	Pesetas
Plateas y principales	10'00
Segundo piso	6'00
Butaca con entrada	2'50
Asientos de tercer piso con entrada	1'25
Entrada general	0'75
Media	0'50

AVISO.—El despacho de localidades y entradas se efectuará en la taquilla del Teatro, donde, a partir de hoy, se admiten los encargos para dicha función benéfica.

Café Nuevo Centro

Se pone en conocimiento de la distinguida clientela y público en general que desde hoy, sábado, día 18, quedará abierto en este Café un esmerado servicio de Restaurant.

Se establecerán abonos semanales y mensuales a precios económicos. 2—2

DE TEATROS

En el Principal

La función organizada ayer tarde por el Casino Unión de Derechas, de esta localidad, se vió sumamente concurrida.

Los principales y plateas estaban completamente llenos, así como muy concurrido estaba también el parterre de butacas.

Se repuso la divertida comedia de Muñoz Seca «Anacleto se divorcia», de la que ya dimos nuestra modesta opinión el día de su estreno, cuya obra por haberla ya repetido algunas veces, salió ayer más acabada de conjunto y el público se deleitó con los chistes que forzosamente hacen provocar la risa al espectador.

Para el próximo viernes prepara el Casino otra función, que seguramente estará también muy concurrida, puesto que muchas familias que asistieron ayer, se prometieron volverse a reunir en el Principal a motivo de esta segunda función.

Felicitamos sinceramente a la comisión organizadora de este acto y a la vez a la Compañía del Principal por su brillante actuación.

F.

Doctor S. VIDAL SINTAS
Especialista en Partos y Cirugía general
De los Hospitales de París
RAYOS X. — **Consulta: de 3 a 5**
SAN FERNANDO, 18.—MAHÓN
Teléfono 80
1-6—I m mi v s

Unión de Derechas
Mañana, domingo
GRAN BAILE
DE SOCIEDAD
Empezando a las 5'30 en punto

UNIÓN COMERCIAL E INDUSTRIAL DE MENORCA

Asociación Profesional Patronal

Con el fin de dar cuenta de ciertas gestiones realizadas por esta Asociación desde el embarrancamiento del vapor «Rey Jaime II», se convoca a todos los que se consideren perjudicados con el siniestro a una reunión que tendrá lugar el día 19 del actual a las once horas en el local social, San Alberto 2 y 4; en cuyo acto se tratará de orientarles en las diligencias que procede efectuar en defensa de sus intereses.

Mahón 14 febrero 1933.—P. A. de la Junta Directiva.—El secretario, *G. Orfila.*—Vº. Bº.—El Presidente, *José Cardona.* 15 8

Mediante Sorteo
REGALAMOS AL PÚBLICO
LA VENTA ÍNTEGRA
DE UN DIA DEL MES DE FEBRERO
EN LA
SUCURSAL TERRÉS

CATÓLICOS:

Reforzad con unos céntimos vuestro donativo de colecta dominical y lograremos cubrir en Menorca el presupuesto del Culto y Clero.

CRÓNICA

El vapor «Rey Jaime II»

Habiendo abonanzado el tiempo, hoy a las ocho y media ha zarpado de Binisafúa a cuya altura tuvo que situarse ayer el vapor «Rey Jaime II» con el remolcador «Geir» que lo conduce y ha logrado salvarle, y es de esperar que sobre las once de esta mañana haya entrado en puerto, pasando al fondeadero que se le ha designado y que, según rumores recogidos, está situado junto a los buques amarrados en el Andén de Poniente.

A la hora en que se escriben estas líneas, el vigía de Binisermeña tiene puesta la señal de buque a remolque, se dirige al puerto.

De viaje

En el motobuque «Ciudad de Mahón», procedente de Barcelona en viaje directo, han llegado hoy a esta el Director General de Sanidad don Marcelino de la Pascua; el comandante de Ingenieros señor Boquer; el teniente de Ingenieros don Agustín del Valle; el subayudante de Artillería don José Buils Nuza; el maquinista naval D. Juan Femenías; el secretario de este Juzgado don Enrique Clariana Martín y don Ignacio Peradejordi.

Concierto público

Mañana en el paseo de la Explanada de doce a trece treinta, la música del Regimiento de Infantería número 39, ejecutará el siguiente programa:

1.º «Puenteáreas», (pasodoble gallego), R. Soutullo.
2.º «Córdoba» (cuadro de la revista «¡Cómo están las mujeres!»), P. Luna.
3.º Overtura de «El Tambor de granaderos», R. Chapí.
4.º Fantasía de la zarzuela «Katiuska», P. Sorozábal.
5.º «Santander» (pasodoble montañés), E. Rosillo.

De la Unión de Derechas

El próximo martes en los salones de dicha Sociedad continuará el ciclo de conferencias con una del culto escritor, tan especializado en estudios sociales, don José Bosch Anglada, presbítero, desarrollando el tema «Los católicos ante el problema social».

Dadas las prestigiosas dotes del conferenciante y lo interesante del tema, seguramente será oído con mucho interés por los asistentes al acto.

Acto de honradez

El muchacho Fraterno Gomila Mir encontró un monedero de caballero que contenía algún dinero, haciendo entrega del hallazgo a un guardia municipal, quien a su vez lo entregó a su jefe, el cual lo tiene a disposición de su dueño.

Es digno de aplaudir el proceder del referido muchacho, que acredita la buena educación que ha recibido.

Noticias de Turismo

Se halla entre nosotros Mr. J. W. Taylor, representante de la Compañía de Turismo Cook & Son, que ha venido para organizar la próxima visita a esta isla del trasatlántico inglés «Alcántara», de 22.000 toneladas, que llegará el 18 de Marzo próximo, conduciendo unos 400 turistas.

De tennis

Entre los aficionados al deporte del tennis en Menorca reina gran animación por haberse designado la ciudad de Mahón para venir a jugar las finales del campeonato internacional, después de jugar en Barcelona y Palma, habiendo anunciado su visita a Menorca personalidades de relieve en el campo del deporte internacional.

Llegada de reclutas

En la motonave «Ciudad de Mahón» han llegado hoy a esta ciento veinte y ocho reclutas destinados a esta Guarnición, los que han sido recibidos en el muelle por la oficialidad designada al efecto y la música del Regimiento de Infantería número 39.

Dos p[...]

Custodiados por una pareja de la Benemérita, han venido en el motobuque «Ciudad de M[...]» dos presos con destino a esta Penitenciaría Militar de La Mola.

Movimiento demog[ráfico]

NACIMIENTOS

Día 14 de Febrero.—Anton[...] rreras Espineta, nació en la [calle] de Alonso III número 11.

DEFUNCIONES

Día 17 de Febrero.—Adel[a ...] caró Moll, 2 meses, fallec[ió en la] calle del Cos de Gracia, 16[...]

Antonio Preto Sans, 7[...] falleció en el Hospital.

NOTICIAS MARÍTI[MAS]

A causa del mal tiempo [...] suspendió anoche su sal[ida para] Palma el vapor correo «A[...]» cuyo vapor ha zarpado [esta ma]drugada a las cuatro, emba[rcando] 16 pasajeros, balija y carga.

Por el mismo motivo, y por no haber terminado la [descar]ga, suspendió ayer su sal[ida para] Barcelona la motonave «[Ciudad] de Málaga», cuyo motobu[que sal]drá hoy a hora de itinerario.

—Esta mañana ha lleg[ado pro]cedente de Barcelona con[duciendo] 164 pasajeros, correspon[dencia y] carga, la motonave «Ci[udad de] Mahón».

Saldrá mañana en viaje [...] las.

J. F. RIERA PE[...]
Médico Cirujano
Especialista en partos y [enferme]dades de la infanc[ia]
HA REANUDADO [...]
Consulta: de 12 a 2 y de 8 [...]
PORTAL DE MAR, 15.
Teléfono 83

BANCO DE MENO[RCA]
Pagamos los cupones v[...] to Febrero de las Deudas [...] zable cinco por ciento.
También descontamos lo[s] cupones de otros valores [...] miento fijo, siempre que s[u...] te líquido nos sea conocido.

Es indispensable para
NIÑOS DÉBILES
JÓVENES ANÉMICAS
ADULTOS NEURASTÉNICOS
ANCIANOS AGOTADOS
Todos hallarán en poco tiempo salud, vigor y energía, tomando el poderoso reconstituyente Jarabe de
HIPOFOSFITOS SALUD
Producto inalterable y de uso en todo tiempo.
Aprobado por la Academia de Medicina.
No se vende a granel.

HAY ALGO EN SU [VIDA] ÍNTIMA QUE NO [DEBE] SER COMPLETAMENTE [...]
GARANTIZA SU FELICIDAD, SALUD [...]
RECOMENDADO POR [...] MÉDICAS DEL MUNDO
VENTA EN FARMACIAS AL PRECIO DE 6'50 PTS. CON CANULA PARA SU APLICACION
LABORATORIOS PROFILAC, S. A.
APARTADO [...]

Ministerio de Cultura 2011

Conferencias telegráficas

SERVICIO ESPECIAL DE NUESTRO CORRESPONSAL EN MADRID

Madrid 17 a las 17.

Dimisión admitida

Ha sido admitida la dimisión esentada por el Delegado del obierno en Mahón don Ramón edina Tur.

Una comisión de patronos hulleros

El señor Azaña ha recibido esta de a una comisión de patronos lleros de Asturias, quienes le ex sieron diferentes puntos de vista l problema minero.

Consejo de ministros

En el despacho de la Presiden se han reunido los ministros ra celebrar Consejo.

A la salida del Consejo los pe distas preguntaron a los minis s Largo Caballero y Prieto si había tratado de la obstrucción lamentaria de los radicales, testando afirmativamente que el Consejo se había tratado de e asunto, pero sin tomar acuer-

El señor Prieto dijo que la obs cción al Gobierno le impide le lar, pero no gobernar.

demás, añadió, solo llevamos o días de obstrucción y el que se al proyecto de Administra n local duró tres años.

Nota oficiosa

La nota oficiosa con la referencia de lo tratado en el Consejo que ha sido facilitada a los periodistas dice:

Por la Presidencia se dió cuenta de un decreto disponiendo la comprobación de las listas electorales.

En Marina se aprueba el Reglamento para las experiencias hidro dinámicas.

El ministro de Agricultura ha informado al Gobierno de las entre vistas tenidas con los patronos y obreros mineros para ver de llegar a una solución.

También ha dado cuenta del acuerdo para el suministro de carriles por los Altos Hornos de Viz caya, para los ferrocarriles de la Argentina.

En Hacienda se ha dictado un decreto para la reorganización de la Inspección del Timbre.

Vista de un recurso

En la Sala Segunda del Supremo se ha celebrado la vista del re curso entablado por don José Serrán, informando el abogado don Fernando Cobián, que se encontraba preso en la prisión de Guadalajara y que fué debidamente autorizado por la Sala Sexta para tomar parte en esta vista.

La sesión se ha visto concurridísima.

Conferencia sobre política agraria

En los locales del Ministerio de Trabajo se dará mañana una conferencia sobre política agraria a cargo del ingeniero agrónomo don Pascual Carrión, quien versará sobre el tema «Cooperativismo agrícola».

Madrid 17 a las 24'00.

Congreso

Se abre la sesión a las 4'10 bajo la presidencia del señor Besteiro y en medio de gran desanimación en escaños y tribunas.

El señor Lara anuncia una interpelación sobre política sanitaria.

El señor Agustín Rodríguez explana su anunciada interpelación sobre las construcciones escolares censurando las construcciones sunt uosas y el funcionamiento de la oficina técnica del Ministerio. Reclama el que sean construídas por los Municipios mediante subvención del Estado.

Interviene don Luis Bello para negar que su campaña tenga intención personal alguna contra el ministro de Instrucción Pública Estima que con 200 millones pueden ser construídas 20.000 escuelas.

Interviene el señor Royo Villanova y se molesta el señor Llopis, produciéndose un vivo incidente entre ambos que procura calmar la Presidencia.

El señor Llopis quiere justificar la gestión ministerial a este respecto.

Se lee una proposición de carácter urgente presentada por la minoría radical y en la que se pide se discuta cuanto antes el dictamen relativo a las incompatibilidades.

La defiende el señor Armasa en un largo discurso obstruccionista.

El señor Azaña le contesta brevem nte y recuerda que prometió que sería dicho dictamen discutido en Marzo o Abril.

Queda retirada la proposición incidental.

Sigue el debate sobre la construcción de carreteras en Alicante.

Léense numerosas enmiendas presentadas. Al abandonar el señor Lerroux su escaño vése abucheado por los socialistas y radicales socialistas que le dirigen duras frases. El jefe del partido radical les contesta con gran energía, entablándose un violento altercado entre las fuerzas gubernamentales y las que forman la minoría radical obstruccionista. La presencia del señor Besteiro que acude apresuradamente a su sitial que había antes abandonado, calma los ánimos, y en la tarea de rechazar enmiendas, se invierte el resto de la sesión hasta las nueve en que fué levantada.

La situación política y parlamentaria. Difícil posición del Gobierno. La obstrucción radical y la labor de las Cortes. ¿Quién vencerá a quién?

En los pasillos del Congreso, una vez terminada la sesión, se formaron animados grupos, comentando la actual situación política que algunos consideran insostenible, debido a la decidida actitud obstruccionista de la minoría radical frente a los socialistas

El ministro de Obras Públicas señor Prieto conversaba con algunos radicales comentando la obstrucción de esa minoría y estimaba que el momento elegido para la batalla iniciada era un momento inadecuado y el objeto era a todas luces impolítico.

El señor Guerra del Río, que se acercó al señor Prieto, dijo que la solución está en la dimisión del Gobierno. Replicó el señor Prieto que en este momento ello no es posible de ninguna manera porque sería rendirse ante la obstrucción de una minoría y sentaría un funestísimo precedente. El ministro de Obras Públicas aludió a la posibilidad de la reforma del reglamento de la Cámara para impedir que siga así dificultándose la acción legislativa, recordando que don Antonio Maura lo hizo de esta manera. Leyó el artículo del reglamento por el cual se autoriza al Presidente de la Cámara la facultad de restringir y aun de estrangular las discusiones.

En este momento se acercó al grupo el señor Maura y dirigiéndose al señor Prieto, le dijo que en plena batalla es imposible intentar la modificación del reglamento. Ello es solo airoso en tiempos de paz La culpa, según el señor Maura, no es de los radicales, sino del propio Gobierno que hasta ahora no ha contado para nada con las minorías; su vida se des izaba plácida sin la menor oposición. Convenía terminar esta situación, basta por el propio prestigio del Parlamento.

El señor Prieto se despidió diciendo que la muerte les cogería trabajando.

Siguió animado el corro y el señor Maura recordaba lo que ocurrió al señor Moret cuando en 1910 le declaró su padre, al frente del partido conservador, la implacable hostilidad.

A su juicio, no cabe más que el Presidente de la República proceda a las consultas empezando por los jefes de las minorías parlamentarias, y en vista de ellas, decidir.

Algunos diputados radicales socialistas han pedido al jefe de su minoría que los reuna a fin de tratar de la situación política interna y externa del partido que está atravesando también una pronunciada crisis.

Al marcharse el señor Lerroux, y en los mismos pasillos del Congreso, fué preguntado sobre el propósito que se atribuye al Gobierno de reformar el reglamento de la Cámara.

El señor Lerroux, contestó: Hágalo si quiere, como para ello precisa un proyecto de ley, seguiría la obstrucción con carácter implacable contra él. Será inútil cuanto hagan—añadió el jefe del partido radical—seguiremos en nuestra actitud hasta que abandonen los socialistas el Poder. Cuando así ocurra, cesará la obstrucción cualquiera que sea el Gobierno republicano que le suceda.

A última hora han conferenciado los jefes de las minorías conservadora y federal señores Maura y Franchy Roca, cambiando impresiones sobre la difícil situación parlamentaria, precisando buscar una solución.

No se facilitó referencia alguna, y lo único que se sabe es que el señor Maura se entrevistó después con el ministro de Instrucción Pública señor De los Ríos, con quien estuvo conferenciando por espacio de hora y media.

A la salida dijo que no habían hablado de política ni de la obstrucción del partido radical, sino solo de las cosechas y del tiempo. Sin embargo, se supone que hablaron de la situación en este cambio de impresiones.

Madrid 18 a las 0'50.

Combinación de gobernadores

Después de terminada la sesión del Congreso los periodistas preguntaron al ministro señor Prieto si en el Consejo de ministros se había aprobado la combinación de gobernadores, contestando el ministro afirmativamente, diciendo que el gobernador de Toledo señor Serrano va de delegado de Obras Públicas en Marruecos, pasando de gobernador de Toledo el que lo es de Jaén, el gobernador de Cuenca pasa a gobernador de Jaca y el de Soria a Cuenca, habiéndose nombrado para gobernador de Soria al médico salamantino don Tomás Martí.

Otros asuntos del Consejo

Continuando su conversación con los periodistas el señor Prieto añadió que en el Consejo cambiaron impresiones sobre los debates parlamentarios sin tratar de la modificación del reglamento.

También estudiaron los ministros la forma de eliminar el cincuenta par ciento de los concejales que deben cesar para producir vacantes que se elegirán el 30 de Abril

Sin que se tomara acuerdo definitivo sobre este asunto, dijo el señor Prieto: la opinión dominante en el Consejo ha sido la de separar a los concejales en dos grupos, grupo mayoritario y grupo minoritario, aplicando a cada uno un coeficiente de elección en relación con su número y las bajas que se produjeron por defunción, renuncias e incompatibilidad.

Las elecciones se harán por circunscripción única.

La próxima sesión del Congreso

Al terminar la sesión del Congreso el señor Besteiro dijo que en la próxima sesión del Congreso que se celebrará el martes después de los ruegos y preguntas, se pasará a la interpelación sobre construcciones escolares, en la que intervendrán los señores Giner de los Ríos y Royo Villanova.

Contestando a preguntas de los de la prensa, negó que por ahora se alternen el debate de las Congregaciones religiosas con el de carreteras de Alicante.

Insistiendo en su actitud

Los diputados señores Madrigal y López Goicoechea insistieron anoche en que con los demás compañeros, mantienen íntegra su posición contra los demás compañeros de la minoría y añadieron que los socialistas deben abandonar el Poder.

Manifestaciones de Guerra del Río

El señor Guerra del Río manifestó anoche que aún no se les ha comunicado los deseos de hacer gestiones para llegar a una solución con los radicales y que éstos no aceptarán una fórmula al viejo estilo sino para tratarla a la luz del día con la máxima responsabilidad para todos.

Atraco a un Banco

Comunican de Bilbao que en Algorta tres pistoleros penetraron por la tarde en la sucursal del Banco de Bilbao, llevándose treinta mil pesetas.

Han sido detenidos algunos individuos sospechosos.

Accidente de aviación

En Sevilla a las primeras horas de la tarde ha ocurrido un grave accidente de aviación.

Al despegar del aeródromo de Tablada una avioneta pilotada por Arturo Méndez Maldonado llevando de pasajero a don Fernando Gómez Cubos, chocó con un poste estrellándose, resultando muerto el pasajero señor Gómez Cubos y el piloto Méndez Maldonado herido gravísimo con fractura cerebral.

Madrid 18 a las 2'10.

Inundación en una mina

El gobernador de Oviedo comunica al ministro de la Gobernación que en la tarde de ayer se produjo una inundación casual en la mina «La Rueba», sepultando a varios obreros que trabajaban en obras de conservación de la mina.

Acudieron seguidamente brigadas de socorro logrando, después de grandes trabajos, extraer al vigilante Manuel García Lustra en estado gravísimo y los cadáveres de los vigilantes Amalio García Rodríguez y Lino Fernández González.

Ignórase la suerte de otros dos vigilantes que se hallaban en la mina al producirse la inundación.

PRENSA ASOCIADA

ECCIÓN DE ESPECTÁCULOS

TEATRO PRINCIPAL

Compañía cómico-dramática FORTUNY - QUADRENY
Otra primera actriz AMPARO FERNÁNDIZ

Sábado 18 Febrero 1933. — *Noche a las 9 en punto*
La comedia en 3 actos
MI PADRE

Domingo 19 Febrero. — *A las 6 tarde*
La comedia en 3 actos
l señor Adrián, el primo, o, que malo es ser bueno

Noche a las 9'45
La comedia dramática en 4 actos
EL ROSARIO

ábado, después de la función, GRANDIOSO BAILE DE MASCARAS de LA ORA BOREAL.—Primero de Abono.—Señoras, gratis; Caballeros, 0'80

SALÓN TRIANON

ngo 19 Febrero.—Tarde a las 6.—Noche a las 9
TRENO de la extraordinaria producción *hablada* *pañol*, exclusiva «Cinnamond»,
u íntimo secreto
pretes: ANN HARDING y HARRY BANNISTER
IOS.—Plateas. 2'50; Palcos, 2'00; Entrada y butaca. 0'75; Ent. general, 0'60.
spués de la sesión de la noche, BAILE DE MÁS-S.
EVES LARDERO, el insuperable *BAILE INFANE TRAJES* con obsequios para todos los niños.

SÁBADO
A las diez de la noche
Grandioso Baile de Máscaras
PRECIOS.—Plateas, 2'00; Palcos, 1'50; Entrada caballero, 0'60; *Señoras*, ENTRADA LIBRE.

TIMOS DIAS DE CARNAVAL, los colosales *BAILES DE MASCARAS* con su enal entierro de CARNESTOLENDAS.

SALON VICTORIA
(ÚNICAMENTE ESPECTÁCULOS DE CALIDAD)

0, a las 6'30. — Domingo, a las 4, 6'30 y 9'30
ATALIDAD
OCIÓN HECHA ARTE!
¡OTRO ASOMBRO MUNDIAL!
RLENE DIETRICH en su papel de «espía» rusa a al final de la cinta, está inconmensurable.

Jueves Lardero:
BAILE INFANTIL
Días de Carnaval:
3 programas en español y grandiosos bailes modernos

onto: CARLOS GARDEL y *UNA CANCION, UN BESO, UNA MUJER...* *ejor de lo mejor!*

CASINO DEL CONSEY

NDIOSO ACONTECIMIENTO PARA HOY NOCHE A LAS 9'30
(Butaca, 0'75; General, 0'50)
o, éxito del drama de acción por el forzudo BOB STEELE
N REPORTER ENAMORADO
RESENTACIÓN en este cine de la emocionante y grandiosa película
A FIESTA DEL DIABLO
ormidable drama *todo hablado en español* por CARMEN LARRABEITI
go, a las 3'30: *UN REPORTER ENAMORADO*. Muda.—Entrada única, 0'40.
go, a las 6'15 y 9'30: *LA FIESTA DEL DIABLO*.
de: But., 0'75; Gral., 0'50.—*Noche*: But., 0'65; Gral., 0'50.
xima semana: La gran actriz *Greta Garbo* en su obra más vigorosa «*ANNA* NTIE».—

El anuncio de las obras en esta sección no supone aprobación ni recomendación

1230 LA ESCLAVITUD DEL AMOR

en un templo de oro y zafir, reclinada en los brazos del nocturno protector, cuyas frases recreaban sus oídos como un eco dulcísimo.

Despertóse muy entrada la mañana.

En cumplimiento de sus planes, comenzó por ejercer de *señorita* Nazarena.

Tiró del cordón de seda que pendía junto a la cabecera del lecho, y pocos momentos después llegaba un criado, quien preguntó desde fuera:

—¿Llama la señorita?

—Sí—contestó la joven—. Que me entren aquí el desayuno.

—En la antesala esperan una modista y una peinadora, señorita.

—Que pasen.

Dos horas después, Nazarena, admirablemente peinados sus hermosos cabellos y cubierto su escultural cuerpo con una salida de lecho, pasaba a ver al barón de Jenazar, que quedó hechizado ante la soberana belleza de la joven, cuyos encantos parecían multiplicar los adornos.

Decididamente, la fortuna de la joven era un hecho.

—Antes de que el día acabe—la dijo el barón de Jenazar—, tendrás aquí cuanto encargaste a la modista. . Mariano, *nuestro* ayuda de cámara, pagará tus cuentas... Yo no soy exigente, y, por lo tanto, no quiero que te entristezcas metida siempre en casa... Cuando quieras salir, mis coches estarán dispuestos para tí.

Lo que el barón quería era que su *juguete*

CAPITULO XIII

El desengaño de Mariano

AQUELLA noche, *la señorita Nazarena*, la pasó sin poder conciliar el sueño, a pesar de la blandura de su imperial lecho y la suavidad de las ricas sábanas y ricos edredones. En el fondo de aquella cabecita artística de cabellos rubios, bullían infinidad de recuerdos, ideas y planes, que necesitaba ordenar a fin de saber qué conducta debía seguir en lo sucesivo.

El barón de Jenazar habíala recibido loco de contento, como chiquillo a quien regalan un juguete que ya es imposible quitarle sin enfurecerle.

Ella era *el juguete*... Estaba bien; poco le importaba esto.

La cuestión estriba en realizar sus sueños ambiciosos... su porvenir de oro, antes de que el

Ministerio de Cultura 2011

SECCION DE ANUNCIOS

Imprenta, Librería Papelería y Encuadernaciones

DE

MANUEL SINTES ROTGER

DESPACHO: Plaza de Pablo Iglesias, 17 —— TALLERES: R. Abundancia, 30

Teléfono número 84

Impresiones de todas clases para el comercio y artísticas

Impresión de carteles de espectáculos y publicidad

Impresiones en relieve, en negro y colores, última novedad

Sección especial para impresos de lujo, acciones, cheques, etcétera

Tarjetas de visita, carnets, participaciones boda, etc.

Artículos de escritorio, alta novedad, y libros para contabilidad y comercio

Secciones especiales de librería y papelería

Plumas estilográficas, de oro garantizado, marcas "WATERMANN" — Y — "PELIKAN"

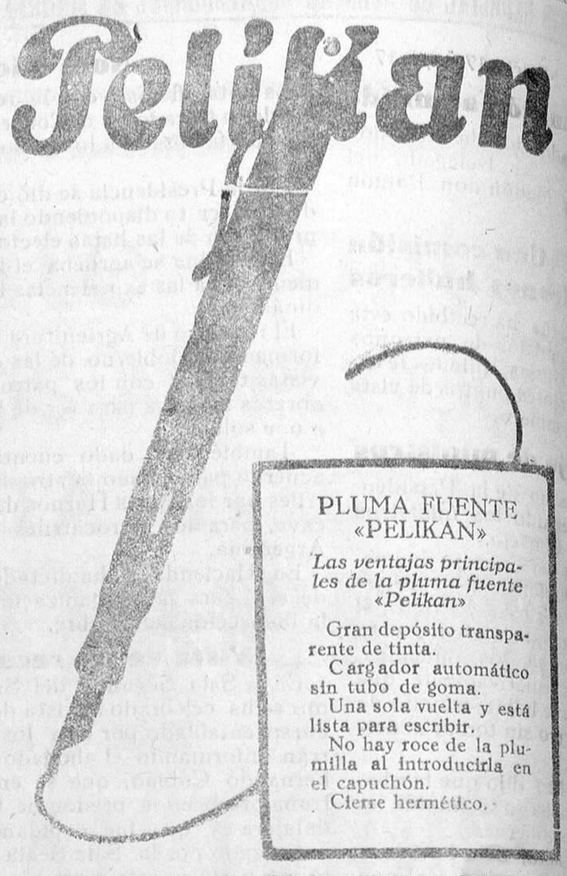

PLUMA FUENTE «PELIKAN»

Las ventajas principales de la pluma fuente «Pelikan»

Gran depósito transparente de tinta.
Cargador automático sin tubo de goma.
Una sola vuelta y está lista para escribir.
No hay roce de la plumilla al introducirla en el capuchón.
Cierre hermético.

GÜNTHER WAGNER HANNOVER UND WIEN

De venta: Librería de *M. Sintes Rotger*, P. de Pablo Iglesias 17, M

IBÉRICA

EL PROGRESO DE LAS CIENCIAS Y DE SUS APLICACIONES

Revista semanal ilustrada de vulgarización científica

Dirección y Administración: Palau, 3.—Apartado 143.—Barcelona

De 16 a 20 páginas semanales, en 4.°, abundantemente ilustradas, con lliosos artículos de vulgarización científica redactados por los más renomb técnicos y hombres de ciencia españoles. Sección semanal dedicada a la Ac española. Secciones de Consultas técnicas, Ciencia práctica, Instituciones bliografía.

Cincuenta números al año, con dos copiosos índices ordenados par ries, autores y orden alfabético, utilísimo para obtener gran provecho de la ta como obra de consulta.

Un volumen por semestre. Los números de la Revista forman dos menes al año y se encuadernan con sus índices, en tapas especiales que nuestra Administración. Va publicado un tomo por semestre desde 1914, tuyendo una obra utilísima en la Biblioteca de todo hombre culto, y la *Enciclopedia científico-industrial* puesta al día.

«IBÉRICA» ES INDISPENSABLE

para estar al corriente de los últimos inventos y problemas

Ingeniería, Geografía, Física, Industria, Aviación, Mecánica, Electri Agricultura, Marina, Astronomía, Matemáticas, Transportes, Min Medicina-Higiene, Química, Metalurgia

De venta en la Librería de MANUEL SINTES ROTGER. Plaza de Pablo sias 17, Mahón.

JABÓN **NEVA** CHAMP

PARA LAVAR Y SUAVIZAR GÉNEROS DE LANA

La mayor maravilla de la química por sus sorprendentes efectos y resul

Especial para lavar guantes de piel.

Unico para lavar los géneros antes y especialmente después de teñidos en casa, para igualación del colorante.

Muy apropiado para el lavado de animales vivos con pelo, en especial perros, etc.

Véndese en cajitas al precio de 0'75 ptas. en la Libre de *Manuel Sintes Rotger*, P. Pablo Iglesias 17, Ma

OFERTA VENTAJOSA

Puede V. adquirir a plazos una preciosa Bib

125 novelas interesantísima

DE 160 A 300 PÁGINAS

POR 21'8 PT

Pagaderas en 18 plazos mensuales de

Las NOVELAS que ofrecemos son morales y de autores eminentes

BOLETÍN DE SUSCRIPCIÓN

Remítase firmado a las Oficinas de la Biblioteca PATRIA Fuencarral, 138. — MADRID

D. Domiciliado en calle provincia de calle. Desea adquirir las obras de BIBLIOTECA PA por mil pesetas, pagaderas en 18 plazos mensuales de 21 pesetas. Firma

PARA PASAR EL RATO

Monólogos Humorísticos, o Humorísticos, para SEÑORITAS o DIEHOR, propios para representarse en Teatros, Sociedades Ese, la mayoría en verso, escritos por reputados autores dram

Pueda de cada ejemplar CINCUENTA CENTIMOS.

Dirigirse Hay colecciones de monólogos en ediciones distinta precios.

Los pedidos al señor Director de la Real Academia de B ella, Málaga y Buenos Letras de Málaga, acompañando el im calle de Cortes de 25 céntimos a Buenos del Gico Málaga. En que efectúan para el cumplimiento de cada cuenta.

muchacho olvidara el juguetillo y lo echase lejos de sí.

¿Cómo conseguir esto?

Reflexionó detenidamente.

En sus reflexiones, no echó en olvido a su madre y a su hermana.

También para ellas ambicionaba un bienestar seguro.

En el momento de peligro, habíalas olvidado, egoísta y medrosa ante el dolor y la miseria; pero allí... entre finas sábanas y con un porvenir de oro casi seguro, acordábase cómodamente de ellas y se decía:

—Les haré todo el bien posible... Con ellas no puedo estar, porque serían capaces de separarme del barón, que es mi presente bellísimo y mi porvenir seguro. Mañana mismo empezaré a protegerlas.

Así siguió pensando.

A media noche ya tenía formados todos sus planes; pero no se durmió.

Otro recuerdo dulcísimo acudió a su mente, ocupándola por completo.

Aquel recuerdo era el gallardo y moreno joven que la noche anterior las había protegido tan fina como desinteresadamente.

¿Cómo se llamaría?

Hubiera dado cualquier cosa por conocer el nombre de su nocturno protector.

¡Qué apuesto era! ¡Con qué cariño, con qué dulce solicitud atendió a la pobre anciana... a su

madrecica del alma! ¡Debía de ser muy bueno!... ¡Oh! ¡Seguramente lo era!...

No... no le olvidaría jamás, ¡jamás!, por años que pasasen... por tiempo y más tiempo que transcurriera.

¡Cómo había latido su corazón al mirarle frente a frente! Su mirada serena, dulce y cariñosa, la tenía como grabada en su cerebro, y con los ojos de la imaginación continuaba contemplando su semblante moreno.

Nazarena exhaló un suspiro, pensando en la belleza de Adolfo.

¿Era de gratitud aquel suspiro?

Tal vez no, porque, en aquel mismo momento, el recuerdo del barón cruzó como una sombra negrísima por su imaginación, e hizo un gesto desabrido, murmurando:

—¡Qué diferencia entre los dos!... El barón sólo tiene una cosa soportable: su riqueza... Aquel *el otro*... ¡ah!... pobre y mísero, sería igualmente atrayente para mí... Sus ojos tienen un mirar tan dulce, que parece inunda el alma de supremo goce.

Otro suspiro más hondo, más apasionado que el anterior, brotó de sus labios.

* * *

Por fin, cuando ya el sol se teñía con las vagas y sonrosadas tintas de la aurora, Nazarena cerró los ojos y durmióse para soñar que vivía

Ministerio de Cultura 2011