Imperio

Diario de F.E.T. y de las J.O.N.S.

Depósito legal: ZA - Nº 2 1958

Año XXVI — Número 7.916 — ZAMORA, viernes 17 de noviembre de 1961 — Teléfono 1576 — Precio: 1,50 Ptas.

8.000.000 de pesetas para gratificar a los maestros de escuelas de difícil provisión

Madrid, 16.—Un crédito de ocho millones de pesetas, para gratificar a los maestros que desempeñen escuelas de difícil provisión, se distribuye por la Dirección General de Enseñanza Primaria. El mismo será distribuído de la siguiente manera: A) Para 1.600 gratificaciones fijas, en la cuantía de 4.800 pesetas anuales, 7.680.000 pesetas; B) Para gratificaciones eventuales por el importe que se determina, 320.000 pesetas.

Las 1.600 gratificaciones fijas que se establecen, por un importe anual de 4.800 pesetas, serán distribuídas en cada provincia, en el número máximo que establece la presente Orden y que se inserta hoy en el "Boletín Oficial del Estado", por una Comisión presidida por el inspector jefe de Enseñanza Primaria, el delegado administrativo del Departamento, que actuará de secretario, y un representante del Magisterio, que será el maestro que desempeñe la Secretaría de la Junta Municipal de Educación Primaria de la capital.—Cifra.

Reunión de la Comisión de Hacienda de las Cortes

Estudio del proyecto de ley sobre regulación de balances

Madrid.—Se ha reunido la Comisión de Hacienda de las Cortes Españolas que estudiaba el proyecto de ley sobre regulación de balances.

Aprobados todos los artículos del proyecto y convertido en dictamen, ha pasado al señor Presidente de las Cortes para conocimiento del próximo pleno de las mismas.

Ha muerto Francisco Lucientes

víctima de una afección cancerosa

Madrid, 16.—El ilustre periodista don Francisco Lucientes ha fallecido esta mañana, víctima de la afección cancerosa que padecía y después de haber recibido los Santos Sacramentos.

El señor Lucientes había nacido en Madrid en 1903. Fue corresponsal en Nueva York de la Agencia Efe y al cesar en este cargo en 1948 pasó a desempeñar la dirección del diario "Informaciones", a la que renunció en 1952. En este mismo año se le nombró agregado de Información, encargado de los asuntos de prensa en Wáshington. En la actualidad desempeñaba también en Norteamérica la corresponsalía de la Prensa del Movimiento.

Hace pocos días, y en vista de la gravedad de su estado, en avión fue trasladado a Madrid desde Wáshington, acompañado de su esposa, ingresando en un sanatorio de la capital de España.

En los medios periodísticos su muerte ha causado gran sentimiento.—Cifra.

Pesáme del Delegado Nacional de Prensa, Propaganda y Radio del Movimiento

Entre las personalidades que acudieron a expresar su pésame a la familia del finado, figuraban el delegado nacional de la Prensa del Movimiento, don José María del Moral, y el secretario general, don Demetrio Castro Villacañas.

Llamamiento de la ONU a Francia para que satisfaga las legítimas quejas de los prisioneros argelinos

Deben ser tratados como prisioneros políticos

La Delegación francesa abandonó la sala de la Asamblea

Sede de las Naciones Unidas, 16. El texto de la resolución adoptada por la Asamblea General de la O. N. U. sobre los prisioneros argelinos en Francia dice así:

"Profundamente preocupada por las graves repercusiones internacionales y la seria amenaza a las perspectivas de un pacífico arreglo de la cuestión argelina por medio de negociaciones, debido a la huelga de hambre de miles de argelinos prisioneros en Francia,

Recordando su resolución mil quinientos setenta y tres (XV) de diecinueve de diciembre de mil novecientos sesenta, por la cual la Asamblea General reconoce su responsabilidad de contribuir a una justa solución de la cuestión argelina.

Recordando, además, su resolución mil quinientos catorce (XV) de catorce de diciembre de mil novecientos sesenta, que señala en el párrafo cuarto: "Toda acción armada o medidas represivas de cualquier clase directamente dirigidas contra pueblos dependientes deberá cesar en orden a permitirles ejercer pacífica y libremente su derecho a completar su independencia...,

Hace un un llamamiento al Gobierno de Francia, de acuerdo con la práctica internacional establecida y los principios humanitarios, para que satisfaga las legítimas quejas de los prisioneros argelinos reconociendo su "status" como prisioneros políticos con vistas a hacer posible la inmediata terminación de la huelga de hambre."—Efe.

ABANDONA LA SALA LA DELEGACION FRANCESA

Sede de las Naciones Unidas, 16. La delegación francesa abandonó la sala de la Asamblea General en

(Pasa a la página sexta)

El Caudillo recibe a "Pimpinela"

MADRID.—Su Excelencia el Jefe del Estado durante la audiencia concedida a Mr. Erwin Christopher Lance, capitán inglés, conocido por "Pimpinela", acompañado del Conde de Mayalde, alcalde de Madrid. (Foto Cifra Gráfica.)

Presentación de credenciales del embajador de Finlandia

Y del ministro plenipotenciario de Islandia

Franco recibe a una representación del Comité Ejecutivo de la Semana de Lucha contra Accidentes de Trabajo

Madrid, 16.—En la mañana de hoy se celebró en el Palacio de Oriente la ceremonia de presentación de cartas credenciales a Su Excelencia el Jefe del Estado del excelentísimo señor Otto Lauri Mikael Hjeld, embajador extraordinario y plenipotenciario de Finlandia.

Tras hacer entrega de la carta credencial, el Embajador pasó a conversar con Su Excelencia a una saleta inmediata, en cuya entrevista estuvo presente el Ministro Subsecretario de la Presidencia del Gobierno.

* * *

Media hora más tarde hizo la presentación de cartas credenciales a S. E. el Jefe del Estado el nuevo enviado extraordinario y ministro plenipotenciario de Islandia, excelentísimo señor Henrik Sv. Bjornsson, quien llegó a palacio acompañado del marqués de Jura Real y del alto personal de la Representación de Islandia.

* * *

El Caudillo recibió en audiencia a una representación del Comité Ejecutivo de la Semana de Lucha contra Accidentes de Trabajo, organizada por la Asociación para la Prevención de Accidentes de Trabajo, presidida por don Fermín Sanz Orrio.

Japón adquirirá 211.000 toneladas de sal en España

Murcia, 16.—Más de seis millones de dólares va a dedicar el Japón para adquirir 211.000 toneladas de sal en España. De ellas, cien mil toneladas de sal común, por importe de 50[illegible]000 dólares, y otras 111.000 toneladas de sal industrial, valoradas en 5.530.000 dólares.—Cifra.

Manifestación contra Strauss en Noruega

Oslo, 16.—Manifestantes noruegos han detenido durante veinticinco minutos la caravana automovilista del ministro alemán occidental de Defensa, Franz Josef Strauss.

Los manifestantes llevaban pancartas en las que se leía: "No queremos a Strauss en Noruega", y proferían gritos de "Strauss, fuera".—Efe.

Castiella conferencia con De Gaulle

A LA ENTREVISTA SE LE CONCEDE UNA CONSIDERABLE IMPORTANCIA

«Un paso de acercamiento de España a la Comunidad Atlántica»

París. — (Crónica telefónica de nuestro corresponsal).—La audiencia concedida esta mañana a Castiella por el general De Gaulle, reviste una importancia considerable a los ojos de los observadores políticos de París, que no olvidan la presencia hoy, en esta capital, de varios jefes de Estado africanos y de numerosos ministros extranjeros, con motivo de la inauguración del Primer Consejo Interministerial de la Organización Económica de Cooperación y Desarrollo.

Tal audiencia puede considerarse, en efecto, como un privilegio especial otorgado a España y a su Caudillo en la persona de su ilustre representante, nuestro ministro de Asuntos Exteriores, no sólo por las razones aludidas, sino también por las múltiples preocupaciones, tanto de orden interno como internacional, y, sobre todo argelino, que embargan en estos momentos la atención del Jefe del Estado francés. Acompañado de nuestro embajador en París, conde de Motrico, el señor Castiella acudió a las once de la mañana al palacio del Elíseo, donde le esperaban el general de Gaulle, que sostuvo con nuestro ministro de Asuntos Exteriores una larga y cordial conversación de primordial interés para las futuras relaciones entre España y Francia.

Con esta importante entrevista, que coincide con el primer Consejo de Ministros de la nueva Organización Internacional que reemplazó el 30 de septiembre último a la OECE, se abre tal vez para España una fase que puede acercarnos más, no sólo a Francia y a la Europa occidental, sino incluso a toda la Comunidad Atlántica.

Una hora antes de la entrevista De Gaulle-Castiella, se inauguró en el castillo de la Muette el Primer Consejo Interministerial de la OECD (Organización Económica de Cooperación y Desarrollo), que comprende a los dieciocho países europeos de la antigua OECE, más los Estados Unidos y el Canadá. La delegación española está representada por los ministros de Asuntos Exteriores y de Comercio, señores Castiella y Ullastres, y forman parte de las mismas, entre otras personalidades, el subsecretario de Asuntos Exteriores, señor Cortina; los directores generales de organismos internacionales y de política comercial, y el jefe de la misión permanente de España ante la OECD, señor Núñez Iglesias.

ANGEL ROSELLÓ

Se restablece la pena de muerte en San Salvador

Debido al constante aumento de asesinatos de niños de corta edad

San Salvador, 16.—La pena de muerte en El Salvador va a ser cumplida por primera vez desde hace casi veinte años.

El juez de San Miguel ha condenado a muerte a Victoriano Gómez Urrutia, por el asesinato de una anciana y un niño de tres meses.

El Gobierno ha decidido volver a imponer la pena de muerte debido a que lo exige la opinión popular, por el aumento de crímenes, especialmente los asesinatos de niños de corta edad.

Durante los últimos meses, diez niños han sido asesinados.—Efe.

Preparativos ante una nueva invasión

Movilización general del Ejército y las reservas civiles cubanas

Las medidas de precaución coinciden con nuevos actos de violencia registrados en La Habana

Miami (Florida), 16.—Viajeros que llegan a Miami procedentes de La Habana informan que Cuba ha ordenado una movilización general del Ejército y de las reservas civiles, "preparándose para una invasión".

En Wáshington se ha sabido que los soldados y milicianos de Fidel Castro se hallan en estado de alerta desde hace unas semanas.

Las medidas de precaución cubanas coinciden con nuevos actos de violencia en La Habana. El Gobierno ha estado formulando advertencias sobre una posible invasión "imperialista".

Los viajeros llegados a Miami dicen que La Habana parece un campamento armado.—Efe.

Trece aviadores italianos asesinados brutalmente por los congoleños

Algunos de los cadáveres fueron desmembrados y arrojados a un río

El crimen, cometido ante una multitud frente a la prisión de Kindú

Leopoldville, 16. — Los soldados congoleños han asesinado brutalmente a trece aviadores italianos en Kindú, según ha anunciado un portavoz de las Naciones Unidas.

El portavoz, George Iván Smith, ha manifestado que, según informaciones de testigos presenciales, dignos de todo crédito, los aviadores italianos fueron muertos a tiros el pasado sábado frente a la prisión de Kindú, poco después de haber sido detenidos, siendo después brutalmente golpeados sus cadáveres, algunos de los cuales fueron desmembrados y arrojados a un río. Todo ello—añaden algunos testigos presenciales—ante una multitud que se había concentrado cerca de la prisión.

Smith calificó este crimen de "una cosa de naturaleza bárbara" y agregó que se están llevando a cabo esfuerzos para rescatar los cadáveres.—Efe.

LA O.N.U. ENVIA TROPAS DE REFUERZO

Leopoldville, 16. — Las Naciones Unidas están enviando refuerzos de tropas malayas a la localidad de Kindú, mientras que el jefe de las Naciones Unidas en el Congo ha pedido al Jefe del Gobierno que sean castigados los culpables de la muerte de los aviadores italianos.—Efe.

GRAN INDIGNACION EN ITALIA

Roma, 16.—El brutal asesinato de trece aviadores italianos, entre ellos un médico, mientras realizaban una misión benéfica en el Congo, ha provocado hoy honda indignación en Italia.—Efe.

ES PELIGROSO DAR FACULTAD DE GOBERNARSE A PUEBLOS SEMISALVAJES

Roma, 16.—La primera reacción semioficial de Italia, en relación con el asesinato de trece aviadores italianos en el Congo, será, según se dice, insistir cerca de las Naciones Unidas con objeto de que se lleve a cabo una minuciosa investigación para determinar la responsabilidad de los autores de la matanza y su castigo consiguiente.

Según noticias difundidas en la Cámara de Diputados, Giuseppe Saragat, dirigente social-demócrata, comentó: «Se trata de un crimen que afecta no solamente a Italia, sino a todos los países de la comunidad de las Naciones Unidas, esto es, al mundo entero».

El profesor Giuseppe Ermini, cristiano-demócrata, ha declarado que del gravísimo acontecimiento se pueden extraer las dos conclusiones siguientes;

Primera.—El peligro que supone conceder plena facultad de gobernarse por sí mismos a pueblos que se encuentran aún en estado semisalvaje, sin preocuparse antes de comprobar su capacidad para vivir de un modo civilizado, y

Segunda.—El peligro que entraña el dar a pueblos todavía sin civilizar el mismo derecho en el seno de las Naciones Unidas que a los otros pueblos de civilización antigua.—Efe.

«AGRESION INHUMANA QUE DEJA A UNO ATERRADO», DICE «L'OSSERVATORE ROMANO»

Ciudad del Vaticano, 16.—El periódico «L'Osservatore Romano» dice que la matanza de trece aviadores italianos en el Congo es «una agresión inhumana que deja a uno aterrado». Añade que la inestabilidad en el Congo es la única explicación posible para un crimen que nada podría justificar.

«La piedad y la conmiseración por las víctimas y sus familias invita a la meditación y a la oración, mientras que la petición por la paz y el orden, en el sentido de civilización, para todas las tierras y todos los hombres, se convierte en un imperativo», añade el diario vaticano.—Efe.

Solís Ruiz regresa de Roma

«Como católicos y como españoles nos sentimos entusiasmados», dijo refiriéndose a la peregrinación sindical

Madrid, 16. — Regresó a Madrid el Ministro Secretario General del Movimiento y Delegado Nacional de Sindicatos, que en Roma ha presidido la peregrinación sindical de los trabajadores españoles.

El señor Solís, al descender del avión, hizo unas declaraciones a la Prensa, Radio y Televisión Española en las que dijo que el espectáculo vivido por la peregrinación española al postrarse a los pies del Santo Padre había sido realmente impresionante, y que lo mismo él que las jerarquías y productores españoles que le habían acompañado se habían sentido entusiasmados. "Ha sido ésta —añadió el Ministro— la jornada más grande que hemos vivido. Aquellas banderas españolas y aquellos gritos de "¡Viva el Papa!" y "¡España por el Papa!" fueron emocionantes, pues no hay que olvidar que el Santo Padre es, verdaderamente, el Padre común de todos. Como católicos y como españoles nos sentimos entusiasmados. El Vicario de Cristo ha estado cariñosísimo con nosotros y se interesó vivamente por los productores españoles, por sus problemas y sus vidas. Las palabras del Papa nos han llegado a todos al corazón."—Cifra.

Imponente aspecto que ofrecía la Basílica de San Pedro cuando hizo su aparición el Santo **Padre en la** audiencia concedida a la gran peregrinación sindical española.—(Foto PYRESA.)

El breve se conocerá el veredicto sobre Eichmann

Jerusalén, 16. — Los tres jueces que han estado deliberando sobre la suerte de Adolfo Eichmann desde que se aplazó el proceso en agosto último han llegado a una conclusión y el veredicto será dado a conocer en breve.

No se ha fijado aún la fecha en que se convocará la reunión del Tribunal para leer el veredicto, pero se hacen conjeturas sobre la posibilidad de que lo sea después del 11 de diciembre, pero antes de que finalice el año en curso.—Efe.

PUNTOS DE VISTA

El tercer período de paz armada

Por ANGEL ALLUÉ HORNA

Con el nombre clásico de período de «paz armada», se ha venido denominando la etapa transcurrida desde el Tratado de Francfort (1871), que puso fin a la guerra franco-prusiana y el asesinato del archiduque heredero de Austria-Hungría, Francisco Fernando, en Sarajevo (1914). Este período, en el que la zozobra de la humanidad fue continua ante la carrera desenfrenada de armamentos, se intentó suavizar, con poco éxito por cierto, en las dos Conferencias de La Haya de 1899 y 1907. Las crisis de Tánger, Bosnia y Agadir, pusieron frente a frente a la Triple Alianza y a la Entente Cordial, solucionándose milagrosamente las diferencias entre ambas de modo pacífico. No sucedió así en la crisis de Sarajevo, episodio trágico de las nacionalidades, y que desembocó en la guerra más grande que hasta la fecha había conocido la historia de la humanidad.

Finalizada la conflagración mundial, y sobre las bases de los tratados de 1919 y 1920, se levantaron los 26 puntos del «Pacto Orgánico», base de la Sociedad de las Naciones, cuya finalidad, fracasada de antemano, era la cooperación entre las naciones y garantizar la paz y la seguridad.

Poco duró la esperanza de efectividad de aquellos postulados. Alemania, vejada y oprimida por los tratados que pusieron fin a la Guerra del Catorce, bien pronto se soltó de las cadenas que la unían a los mismos, iniciándose así lo que ha dado en llamarse el ocaso del sistema de Versalles. Nueva carrera de armamentos que da lugar a segundo período de «paz armada». Nada se consiguió al intentar remediar los acontecimientos con una política de directorio internacional sustitutiva de la democrática de la Sociedad de las Naciones. Ni el Pacto de Roma o de los Cuatro, ni el fenecido Frente de Stressa, casi no nato por la guerra italo-etíope, sirvieron absolutamente para nada. Este nuevo intento de paz organizada, no fue más que eso, un intento en el que el ambiente de recelos malogró cuanto de buena voluntad hubiera habido en ello.

Hoy vivimos el tercer período de «paz armada», con un

(Pasa a tercera página)

Ministerio de Cultura 2011

TORO Y SU ALFOZ

PAGINA ESPECIAL DEDICADA A LA REGION TORESANA

Las campanas de la Colegiata de Toro

Como saben nuestros lectores hace muy pocos días llegaron a esta ciudad las tres nuevas campanas de la Colegiata, refundidas, de forma romana, para sustituir a las tres viejas y rotas que había en el campanario y que allí no hacían más que de figura decorativa, sin poderse tocar.

Con este motivo nos ha parecido prudente entrevistar al señor Párroco de la Colegiata para que nos hable de cómo se le ocurrió esta idea, trámites para llevarla a cabo y que nos diga algo de las campanas en general y en particular de éstas.

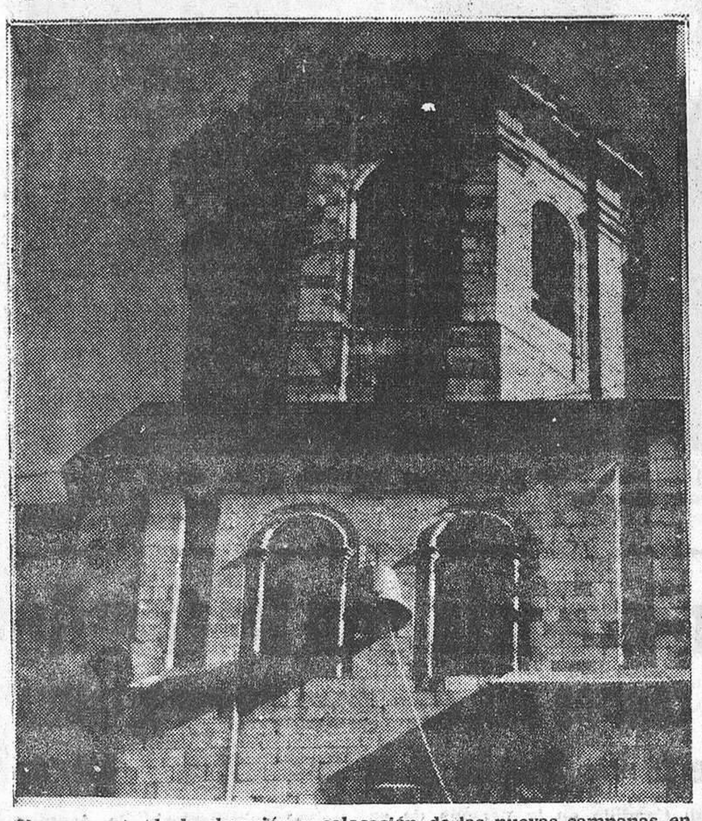

Un momento de la elevación y colocación de las nuevas campanas en la majestuosa torre de la Colegiata.—(Foto Parra, hijo.)

El accede gustoso a esta entrevista y nos manifiesta lo siguiente:

—¿Cómo se le ocurrió la idea de refundir estas campanas?

—Pues verá: Las campanas —¿a quién no han entusiasmado de niño las campanas?— lloran y ríen, y al ver en este hermoso campanario que había tres, precisamente las mayores, que ni lloraban ni reían, y por ello ni tocaban, se me ocurrió pensar en su refundición para ponerlas en servicio; expuse mi propósito al reverendísimo Prelado; se estudió en el Cabildo, se consultaron varios presupuestos, se dictaminó el expediente y se procedió a su refundición, haciendo que quedara alguna o algunas grandes, como corresponde a la monumentalidad de la iglesia, y así se ha hecho. Pretendiendo dar más sonoridad a todo el campanario se van a poner también tres nuevos yugos metálicos para su fácil volteo desde pie de torre a la campana —llamada de misa— gótica y dé un perfecto y timbrado sonido al llamado "címbalo grande" y a la llamada "repicadora".

—¿Tenían algo de especial las campanas refundidas?

—Nada; a duras penas podía apreciarse la fecha de su fundición allá por el año de 1754; ni siquiera los nombres de las mismas podían descifrarse; la llamada del "Reloj" estaba bien fundida, no así la llamada "María", que tenía mucha escoria y carbonilla dentro del material. De esta campana sabe usted mejor que yo la ¡historia! o leyenda totalmente inverosímil que de ella se cuenta. ¡La usarían los romanos como campana de "aire comprimido" para hacer las pilastras del Puente Romano y se la quedaron olvidada, y allí la encontró el famoso toro!

—Y las de ahora, ¿qué inscripciones llevan?

—Pues vea: la que va puesta en lugar del reloj lleva esta inscripción: "Fu: campana horalogii" (fuí campana de reloj); "Laudo Deum Verum" (Alabo al Dios verdadero) y "Assumpta est María in coelum" (María es asunta al cielo). Como ve, y por ser la mayor y estar dedicada la iglesia a la Asunción también dicha campana está dedicada a este misterio de la Virgen: lleva después el nombre del Excmo. Sr. Obispo, como todas, Eduardo Martínez González

La que se llama "María" lleva esta inscripción: "Ave, María, gratia plena" (Dios te salve, María, llena de gracia); es la del Angelus, la del toque de oración, y después lleva esta inscripción: "Plebem voco, defunctos ploro, et Clerum Congrego" (que quiere decir llamo y despierto al pueblo... Lloro a los muertos... y reúno al clero...); es la del toque de Angelus la que da la señal de agonía o muerte y la que llama a los sacerdotes y fieles a la Asamblea Eucarística: la santa misa. Después, quien la hizo, Manuel Quintana, y el nombre del señor Obispo, como en todas ellas.

La que se llamaba "Santa Marina", sin duda por proceder de aquella iglesia, y que está mirando al Espolón, al río, a la campiña toresana y a la puerta por donde salen las procesiones de la Colegiata, Corpus, Palmas, etc, lleva esta inscripción: "Regina Coeli Laetare-Aleluya (Reina del cielo, alégrate, aleluya); es la campana de las procesiones, la del júbilo pascual; como ve, dedicada también a la Virgen; debajo, por mirar a este mar verdoso de la campiña toresana, se me ocurrió esta advocación de la Virgen: "Stella maris, María-Estrella del Mar, María", y debajo esta otra inscripción: "Nimbum fugo..., festaque honoro" (Disperso las tormentas... y honro y alegro las fiestas); tortare-Aleluya" (Reina del cielo, alésanos cuando se ciernen sobre la vega ancha y feraz del Duero. Sigue, lo mismo que las demás, quien la hizo y el nombre del Prelado.

—Sabemos también que en la iglesia del Sepulcro va usted a colocar otras dos nuevas. ¿Qué nos dice de estas dos campanas?

—En efecto; en esa torre achatada del Sepulcro y que si tuviera dinero yo levantaría más, había, como saben ustedes, dos campanas; una de ellas la llamaban los monagos «el caldero», porque sonaba como un caldero o lata vieja. También se ha refundido en forma de esquilón, con un peso de ciento noventa y nueve kilos, y para ponerla yugo metálico que haga se voltee desde pie de torre. Se evitan así inconvenientes de pequeños y mayores que habitualmente tengan que subir a ella.

—¿También lleva inscripciones?

—Así es. Las campanas son los voceros de Dios»; la Iglesia, de muy antiguó, las usó, y, como le dije al empezar, sobre todo de niños, al menos a mí se me antojaba que tenían algo de misterio, algo de no sé qué; sería algo espiritual —que así es lo misterioso— incrustado en el bronce, y todos los nombres e inscripciones de ellas se tienen así como algo sacramental, misterioso. Y por ello, tanto esta campana como el esquilón que irá sobre la espadaña de la puerta de entrada en esta iglesia llevan sus inscripciones, que son estas:

La grande: «Christum natum venite adoremus» (Venid: adoremos a Cristo recién nacido). «Vivos voco; mortuos plango; fúlgura frango» (Llamo a los vivos; plaño a los muertos; quiebro los rayos). Como usted ve, está dedicada a la Natividad del Señor. Es la campana vocinglera que llama a la «misa de Gallo». Y el esquilón pequeño que va sobre la espadaña de la puerta de entrada lleva esta inscripción: «Angeli cantant Deum. Sonet vox tua in auribus meis» (Los ángeles cantan a Dios. Suene tu voz en mis oídos). Será el campanillo que llame al culto continuo del Señor Sacramentado.

—Muy bien; quedamos agradecidos por toda su información. ¿Querría usted decirnos cuál es el origen de las campanas y si sabe cuáles son las mayores que hay en el mundo o en España?

—El origen de las campanas es muy antiguo. Ya los antiguos pueblos de Oriente las conocieron y se sirvieron de ellas para usos religiosos y festivos. Les imitaron los romanos, entre los que se llamaban con el nombre de tintinábulo, y la adoptaron después los cristianos, por lo menos desde el siglo V, llamándola «signum». Desde el siglo VII ya se emplea el nombre de campana. Su nombre viene de «Campania», región de Italia muy nombrada por sus famosos bronces. Ya entonces comienzan los campanarios, que llegaron a su esplendor en las grandes abadías e iglesias románicas y góticas medievales, lo que hace suponer que entonces se construyeron campanas de grandes dimensiones. En España la más antigua es la campana votiva del Abad Samsón, del año 925, en el Museo de Córdoba, y tiene forma de dedal con asa. En España la mayor es la de Toledo, con un peso de 17.800 kilos; en Pamplona hay otra de 11.060; la gorda del Escorial, 6.000 kilos. La mayor del mundo está en Rusia, en el Kremlin, de Moscú, con un peso —asómbrese— de 200.000 kilos. Hay otra en Pekín de 50.000 kilos.

—Muchas gracias, señor párroco, por su amable información. Sería nuestro gusto nos diera otro día una referencia del simbolismo de las campanas, su poesía, el significado de su bendición, porque no cabe duda que la Iglesia tiene que decir muchas cosas en sus oraciones litúrgicas de bendición de las campanas.

—Así es, en efecto, y con sumo gusto me presto a ello. Yo aconsejaría a todos que, sin dejarnos llevar de un romanticismo morboso, nos dejemos impresionar por las santas emociones que ellas despiertan en nosotros. Es la voz de Dios que nos convida a la oración o nos llama a su casa.

En la poesía siempre han tenido las campanas un puesto de honor.

Oigamos, así pues, los fieles de esta parroquia, y lo mismo los de las otras, los tañidos de sus campanas, y con docilidad, con sumisión y obediencia acudamos a su llamada para poner por obra lo que la campana, con su místico toque, nos indique y señale.

IMOZAS

VEZDEMARBAN

El día 24, inauguración oficial del nuevo grupo escolar

Con motivo de la inauguración oficial del Grupo Escolar "Hermenegildo Alfageme Pérez", de esta localidad, que tendrá lugar el próximo día 24 de los corrientes, se proyecta organizar varios actos que sirvan de reconocimiento del pueblo hacia la persona de don Hermenegildo Alfageme Fernández, hijo ilustre y prócer de este pueblo.

Entre los actos religiosos y profanos a celebrar, y a los que se ha invitado, por medio de octavillas que suscribe la primera autoridad local, a todos los nativos presentes y ausentes, se cuenta con un banquete, al que es deseo de la Alcaldía asista el mayor número posible de personas, por lo que es de rogar a todos los que deseen participar en el mismo, sin demora de tiempo, lo hagan así constar en la Secretaría del Ayuntamiento, donde se reciben las adhesiones hasta el domingo día 19 de los corrientes.

Actos de afirmación falangista en Toro, con motivo del XXV aniversario de la muerte del Fundador

Ayer, jueves, tuvo lugar, a las siete y media de la tarde, y en el salón de actos del excelentísimo Ayuntamiento de esta ciudad, el primero de los actos organizados con motivo de la conmemoración del XXV aniversario de la muerte del Fundador de la Falange, José Antonio Primo de Rivera. El acto, que fue organizado, como los restantes que se celebrarán con tal motivo, por la Jefatura Local del Movimiento, estuvo presidido por el jefe local, camarada Francisco Cuadrado Cerrato, con los miembros del Consejo Local, autoridades locales y varias representaciones de organismos oficiales. Intervino en el mismo don Federico Acosta Noriega, juez municipal de Zamora, alférez provisional de nuestra Guerra de Liberación y gran orador y comediógrafo. Disertó sobre la gigante valía y heroísmo sin par de nuestro primer camarada José Antonio Primo de Rivera, cuya concepción política rubricó con el sello de su vida para ser en consecuencia su doctrina universal y permanente.

El salón de actos estuvo abarrotado de camaradas y público en general, que aplaudió entusiasmado al conferenciante, tanto al final como en los distintos puntos que expuso a lo largo de su elocuentísima conferencia.

Para el próximo domingo, día 19, a las doce y media, está proyectada y convocada una sesión pública del Consejo Local de la Falange. A esta sesión, que entra en el programa de actos conmemorativos, asistirán todos los camaradas de esta ciudad, y en ella, además de tratarse temas de vital importancia en el orden político-administrativo, será leído el testamento del Fundador por el camarada Modesto García Mérida, que al final hará un comentario sobre el mismo.

Y el día 20, lunes, en la iglesia de Santa María la Mayor —Colegiata— se celebrará una misa de réquiem por el alma de José Antonio Primo de Rivera y por las de todos los caídos por Dios y por España. Al final de la misma, y como todos los años, se rezará un responso ante la Cruz de los Caídos y se hará la ofrenda de coronas, terminando con el himno de la Falange.

La feria del "diez" resultó animada, a pesar de la ausencia de ganado de cerda

El pasado día 10 se celebró en la explanada de San Agustín la feria mensual de ganado. Como todos los años por esta época, el labriego se anima y procura reponiendo sus cuadras de ganado joven para las labores del campo. En el presente, y ante la buena marcha de sus sembrados, ya nacidos en la mayor parte —el pasado año sin sembrar—, se ha decidido de lleno agenciarse las bestias de labor.

El ferial, como apuntamos anteriormente, a pesar de estar mermado por la ausencia del ganado de cerda, ante la prohibición de su mercado a causa de la peste africana, obtuvo un movimiento satisfactorio en los sectores de ganado mular, caballar y asnal, puesto que el número de operaciones subió por encima del centenar.

Las cotizaciones fueron las siguientes:

El ganado mular —clase joven y buena—, de por bajo de la cuerda, se cotizó entre las 4.000 y 5.500 pesetas; por encima de esta talla, entre las 6.000 y 13.000 pesetas; de media edad, se pagaron las primeras a un precio medio de 3.000 pesetas, y las segundas a base de 5.000 pesetas, precio medio; para el sacrificio se vendieron algunas con buenos precios.

Ganado caballar: Se vendió a base de 5.000 a 6.000 pesetas los jóvenes y buenos para el trabajo; los inferiores y pequeños bajaron a las 4.000 pesetas, y los de media edad no subieron de las 3.500 pesetas. Para el sacrificio también se vendieron algunos, con cotizaciones muy variables, ya que dependen de su estado de engorde.

El ganado asnal registró precios de 800 a 2.500 pesetas, según edad y clase.

En el sector lanar y cabrío apenas se presentaron reses, por lo que sus cotizaciones no hicieron norma.

Archicofradía de la Guardia de Honor del Sagrado Corazón de Jesús

Honras fúnebres en sufragio de sus asociados difuntos

La Archicofradía de la Guardia de Honor del Sagrado Corazón de Jesús, establecida canónicamente en la iglesia de los RR. PP. Mercedarios Descalzos, celebrará en sufragio de sus asociados difuntos solemnes honras fúnebres con los siguientes actos:

El domingo, día 19, a las cinco de la tarde, se hará el ejercicio mensual, y a continuación se cantará una solemne vigilia, seguida de oración fúnebre que predicará el R. P. Federico Lorenzo de la Divina Pastora, mercedario descalzo, terminando con el solemne De Profundis y responso.

El día 20, a las nueve de la mañana, se cantará misa solemne de requiem, en la que comulgarán todos los asociados, terminando con responso.

Tanto el 19, por la tarde, como el 20, por la mañana, habrá suficiente número de confesores para atender a todos aquellos fieles que en estas honras fúnebres deseen después comulgar.

Arboles frutales, forestales y de adorno

VIDES AMERICANAS, PLANTAS DE FLORES, SEMILLAS

Antes de hacer sus plantaciones o siembras, solicite lista de precios, sin compromiso, a

VIVEROS GASPAR

Paseo de Sixto Celorrio, n.º 1

Apartado n.º 8

CALATAYUD (Zaragoza)

Pastos de invierno

Cabañas de Sayago

Se arriendan para 300 cabezas lanares, el día 24 del corriente y hora de las once de a mañana, bajo pliego de condiciones.—El Presidente de la Hermandad, JOSE MARTIN.

CARTELERA MUNICIPAL

Bando sobre carruajes y ganados sujetos a requisición militar

Se hace saber que, en cumplimiento de lo ordenado por el señor Coronel Jefe de la Zona de Reclutamiento y Movilización número 41, de Zamora, todos los dueños de caballos, yeguas, mulos, mulas, asnos y bueyes; carros, carretas, furgones, ómnibus, coches de servicio particular y público, automóviles, motocicletas, velomotores, bicicletas de caballero y toda clase de vehículos de motor, prestarán declaración en las oficinas de Estadística de este Ayuntamiento, desde el día 15 del actual hasta el 15 de diciembre próximo y horas de doce a una. Durante estas mismas fechas y horas prestarán declaración de baja aquellos que figurando en los censos de requisición militar que están expuestos al público en las oficinas antes indicadas, no tengan hoy los carruajes, vehículos o ganado con que figuran inscritos en dichos censos.

Los que no se presenten a formular las declaraciones antedichas o cometan falsedades al hacerlo, serán sometidos a la requisición, si hubiere lugar a ello, sin derecho a indemnización y en primer lugar, castigándose, además, con multa de 25 a 500 pesetas, sin perjuicio de otras responsabilidades a que hubiere lugar.

EL ALCALDE

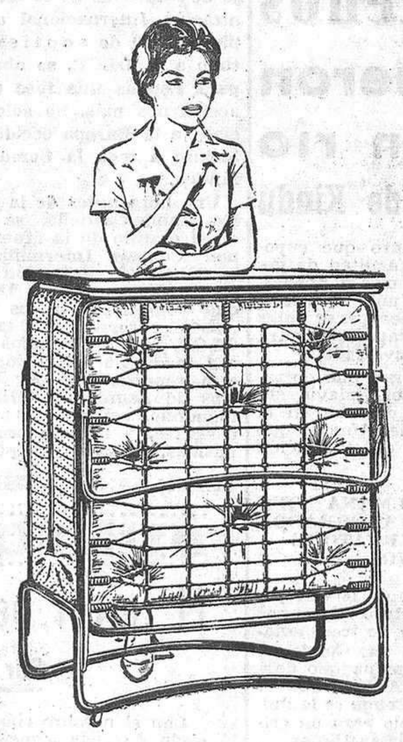

¡SEGURO!

en ese espacio cabe un

somier plegable FLEX

Ligero y dotado de ruedas para su fácil traslado.

Sin cantos ni aristas.

Patas reversibles automáticamente.

Cierre de seguridad.

Mínimo espacio, pero máximo confort

Fabricado en tubo de acero con colchoneta de muelles estabilizados con GARANTIA FLEX.

De día un mueble discreto. De noche uno como definitivo y ahora ¡más confortable!

FLEX

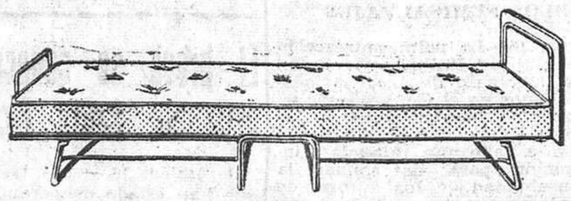

DE LO BUENO, LO MEJOR

Sintonice con Radio Zamora todos los martes

¡Un nuevo programa FLEX está en antena!

"ESCUCHE, ADIVINE Y ESCRIBA"

UN PROGRAMA MUSICAL Y UN CONCURSO CON GRANDES PREMIOS PARA USTED

LA BOLSA

COTIZACIONES NOTICIAS COMENTARIOS

Cotizaciones de Madrid

FONDOS PUBLICOS.—Interior, 86,5; Amortizable 4% abril 1952 104,5; idem noviembre 1951, 104,5, idem junio 1953, 104,50; idem 3,5% julio 1951, 100.

CORPORACIONES PUBLICAS Colonización, 101; Reconstrucción Nacional, 102,25.

CEDULAS. — Hipotecarias 4%. 87; idem 4,5% A, 88; idem B, 85,5; idem exentas, 99,25; Crédito Local Interprovincial, 100,75; idem lotes 42-44, 105; idem 49-52, 101,75.

BANCOS.—Crédito Industrial 166; España, 701; Exterior, 395; Hipotecario, 335; Central, 851; Español de Crédito, 900; Hispano Americano, 780; Popular Español, 460; Rural, [illegible].

ELECTRICIDAD.—Viesgo, 212; Leonesas, 170; Reunidas de Zaragoza, 146; Fenosa, 210; Hidroeléctrica del Cantábrico, 175; Chorro, 159,25; Hidroeléctrica Española, 285; Iberduero, ordinarias, 356; idem nuevas, 350; Moncabril, 118; Nansa, 132; Sil, 201; Sevillana 186,5; Unión Eléctrica Madrileña 208,75.

ALIMENTACION.—Agulla, 592; Azucarera, 212; Ebro, 528.

CONSTRUCCION. — Hidrocivil 108; General Española, 71,5; Dragados, 230; I. Metropolitano, 140, I. Urbis, 95.

INVERSIONES. — Industria y Navegación, 138; General de Inversiones, 178; Val. Mobiliario 128

MINERAS.—Rif, 402; Felguera, 224; Guindos, 80; Ponferrada, 845

MONOPOLIOS. — Arrendataria de Petróleos, 190; Tabacalera, 217

NAVEGACION. — Constructora Naval, ordinarias, 159,75.

QUIMICAS. — Explosivos, 370; Hidro Nitros, 142; Española de Petrólicos, 555; Unión Química 300; Resinera, 212.

SIDEROMETALURGICAS. Hornos, 237; Seat, 263; Auxiliar de Ferrocarriles, 277; Fasa, 540; Manufacturas Metálicas, ordinarias, 48; Material y Construcciones, 150,25.

TELEFONIA.—Telefónica, 210.

TEXTILES.—Sniace, 309.

TRANSPORTES. — Metropolitano, 168.

DERECHOS SUSCRIPCION.—Banesto, 247; Reunidas, 37; Fenosa 106; Hincinar, 29,75.

EN BARCELONA

Barcelona, 16.—Cotizaciones de la Bolsa:

FONDOS PUBLICOS. — Deuda Deuda interior 4%, 87,25; deuda exterior 4%, 104; deuda amortizable 3,5%, 99,50; idem 4%, 103,75; cédulas Crédito Local 4% lotes, 104; Banco Hipotecario 4%, 100; Ayuntamiento Barcelona 5% 1941, 81,75.

ACCIONES. — Maquinista, 100, Maquitrans, 120; Alena, 160; Cubiertas y Tejados, 148; Motor Ibérica, 18,75; Seat, 264; Auto Electricidad, 140; Cros, 493; Transmediterránea, 177; Electro Química Flix, 640; Trasatlántica preferentes, 69; Electro Metal Ebro, 310; Isleña Marítima, 132 Aguas Barcelona, 303; Catalana Gas 1946, 157; Compañía Flúido Eléctrico, 173; Hidroeléctrica Cataluña, 197; Fecsa, 233; Hidrola 286; Iberduero, 367; Sevillana de Electricidad, 187; Saltos del Sil 199; Saltos Nansa, 132; Petróleos, 553; Explosivos, 368; Hidro Nitro, 142; Químicas Canarias, 270; Industrias Aragonesas, 225; Dragados, 230; Minas Rif, 400; M. M Madrileñas, 49; Telefónica, 209,50; Duro Felguera, 222; Altos Hornos de Vizcaya, 234; Material y Construcciones, 132; Santa Ana 100; Banco Central, 455; Industrias Agrícolas, 700; General Azucarera, 209; Sniace, 306; España Industrial, 205; Filipinas Tabacos, 523.

OBLIGACIONES. — Catalana Gas 4,5%, 83,50; Fecsa 6,95%, 106,50; Hidroeléctrica Cataluña 6,75% 98; Explosivos 6,95%, 106. Cifra.

HERNIADOS

APARATO ENARTRODIAL FARRE, sin tirantes ni correas, sino con dispositivos que permiten graduarlo para la contención de las **HERNIAS** cualquiera que sea su tamaño (singularmente las operadas que se han reproducido), y para **EVENTRACIONES** y **ESTOMAGO CAIDO**. Estos aparatos, como nuestros **CORSES MECANICO-REGULADORES** para las **DESVIACIONES DE LA COLUMNA VERTEBRAL**, se construyen especialmente para cada caso, mediante prescripción facultativa.

Visita en **ZAMORA** para recibir encargos, el día 23 del actual, de diez a dos, en el consultorio de D. Rosendo Calamita, calle de Santa Clara, número 37, tercero, bajo su prescripción.

Gabinete Ortopédico Farré, fundado en 1897

Calle Marqués de Valdeiglesias, 5 — MADRID — (C. S. 3.261)

Ministerio de Cultura 2011

JOSE ANTONIO EN EL NUEVO HORIZONTE

III.- La justicia, problema metajurídico

Cuando José Antonio, en el discurso fundacional de la Falange, comienza su crítica del Estado liberal, declara: "Juan Jacobo Rousseau vino a decirnos que la justicia y la verdad no eran categorías permanentes de razón, sino que eran, en cada instante, decisiones de voluntad." El arte de distinguir lo justo de lo injusto, dimensión clásica de la jurisprudencia y meollo de la gestión política, se convertía así, en el ejercicio liberal, en una tarea casi imposible de consumar. Distinguir, en el pathos liberal, lo justo de lo injusto, era algo que dependía del azar del sufragio. Al vaivén de las mutaciones comiciales, las cosas podían ser justas o injustas, según el nombre y la filiación del elegido en cada trance.

El hombre-liberal vivía en un mundo mental de abstracciones. Intentaba atenerse a sus principios, pero su fecundidad se agotaba en la búsqueda de estos principios y en su expresión. El hombre-liberal, por eso, se creía un jurista, pero fue un leguleyo. A la sombra de sus enunciados creció, sin embargo, una realidad auténtica: la rapacidad humana. Las leyes abstractas corren siempre el peligro de convertirse, de hecho, en "leyes del más fuerte". Esto fue lo que ocurrió con la tolerancia liberal. Entonces la justicia fue mucho menos que la abstracción relativa de Rousseau: en las épocas maduras del liberalismo fue la voluntad exclusiva de los grupos plutocráticos de la sociedad. Si hasta la Revolución Francesa los hombres habíanse clasificado de manera terrible en "señores" y "plebeyos", a partir de allí, a pesar de la emoción popular del "Ça ira", iban a clasificarse, de manera no menos terrible, en "pobres" y "ricos".

El comunismo vino a traer una nueva idea de la justicia. "Los que hasta ahora han estado oprimidos —decía Lenin— serán los opresores." La justicia se redujo así a un esquema simple en exceso, y no había de consistir en su plasmación práctica, sino en un hecho elemental: la limitación del hombre en sus aspectos materiales y su pretendida igualación en estos aspectos. Ya hemos señalado en el artículo anterior la violación de la esencia del hombre que suponía tal concepto. Pero es que, además, también representaba una nueva violación de la justicia, empequeñecida por una idea triste y miserable de la humanidad.

José Antonio levanta el edificio conceptual de la justicia sobre su armoniosa idea del hombre. Advierte, con acierto, que el "problema de la justicia... no es un problema jurídico, sino metajurídico", como expresa en paráfrasis de Kelsen, y que "los fundamentos absolutos que justifican el contenido de una legislación se explican por razones éticas, sociológicas, etcétera." En el pensamiento de José Antonio, lo justo no va a ser una hueca especulación teórica, como en los liberales, ni un destronamiento del talante sobrenatural del hombre, como en los marxistas. José Antonio va a decir que la justicia es el reconocimiento total del hombre en sus dimensiones naturales y en su profundidad espiritual. Hacer justicia será, entonces, en primera y urgente instancia, proporcionar al hombre una vida digna y completa, y en última y decisiva instancia, saber que esta dignidad le corresponde no sólo porque tiene estómago, sino, sobre todo, porque tiene un destino superior.

Así, frente al liberalismo, para el que "no hay nada que sea justo por sí mismo", y frente al marxismo, que "en vez de querer restablecer la justicia quiso llegar a la injusticia como represalia, adonde había llegado la injusticia burguesa en su organización", José Antonio crece en un pensamiento con vocación poderosa de síntesis, que tiene toda la limpieza del esfuerzo intelectual honesto.

Pero hay algo más. La tragedia de los Estados liberales estriba en que carecen en su base de un sentido esencial para el desarrollo de la convivencia humana: el sentido de la comunidad. El exceso individualista ha hecho perder a los hombres su capacidad de integración. Cuando los gestores del orden político liberal se percataron de tal hecho, inventaron un sucedáneo de la comunidad: la colectividad, y se hicieron comunistas. Pero lo comunitario tiene una entidad superior a lo colectivo, con lo que cuenta, es evidente, como fundamento de cantidad, pero que añade a la pura consideración numérica la dimensión histórica. Cuando José Antonio reconstruye la idea de justicia, retorna al sentido clásico del "bien común", y define las comunidades como "unidades de destino". De los "derechos individuales" enumerados en los textos del liberalismo, José Antonio pasa al supremo derecho humano, que es el derecho a ser dueño de su historia y partícipe de la historia de la comunidad. El hombre, que estaba sólo en las Constituciones burguesas y ahogado en el aparato comunista, queda libre, al servicio de sí mismo y de su misión supratemporal. La "cuestión social", expresión que fue tópica y sainetera, se cambia en José Antonio por la cuestión de la comunidad. Lo justo deja de ser camino para el arbitrio del poderoso y se convierte en cemento integrador del sentido comunitario y, con un juego de palabras que tiene absoluto valor, del sentido común. Por éso, el pensamiento joseantoniano supone una revolución. Porque trata de insertarse en un orden diferente, en el que la justicia sea posible sin recursos ortopédicos. Y por éso, por su entidad revolucionaria, es un pensamiento riguroso y estable. Porque, como dijo él mismo: "El que echa de menos una revolución, suele tener prefijada en su espíritu una arquitectura política nueva, y precisamente para implantarla necesita ser dueño en cada instante, sin la menor concesión a la histeria o a la embriaguez, de todos los instrumentos de edificar... La revolución bien hecha, la que de veras subvierte duramente las cosas, tiene como característica formal EL ORDEN."

Mañana, cuarto capítulo:
«Concepto político joseantoniano»

La "revolucionaria" experiencia cooperativa de Zúñiga (Navarra)

Y III.- Los campesinos labran, siembran y cosechan como si se tratase de una sola hacienda

La Cooperativa existe desde el 6 de octubre de 1958, "un día claro de sol". Fue iniciada antes, el 7 de mayo. Las gestiones no tardaron mucho. Comenzó con diez hombres y dos yuntas de bueyes. En seguida tuvo dos tractores "Fordson" facilitados por el propio Ministro de Agricultura. (Don Florentino pidió visitarle y le dio prisa). Se llama "Santa María", registrada con el número 7.836. Venía gestándose desde septiembre de 1957. Son datos irrelevantes. Los cito con la corteza de que abre un camino, la Cooperativa de Zúñiga. Se pregunta hoy por ella y se imita. Habrá de estudiarse con todo detalle, compulsar los resultados y extenderse el ejemplo.

"Todos en bloque pidieron ingresar".

"Quedaron excluidas las huertas que poseían los socios".

"La Cooperativa labra, siembra y cosecha como si de una sola hacienda se tratara".

Entramos en el pueblo. Una niña besa la mano del sacerdote y dice "Ave María Purísima". Las calles son cortas, pavimentadas. En la iglesia destaca una antena de televisión. Subimos a la casa donde vive el cura. Casa de pueblo, amplia, de dos pisos, escalera reluciente. Nadie sale. Un silencio acogedor limpio.

El despacho de don Florentino es pequeño. Libros y periódicos en la mesa. Un crucifijo de marfil, sencillo, en un hueco del mueble biblioteca. Me quedo en mangas de camisa. Desenrosco la pluma. Habla don Florentino —ya lo he dicho— con impulsividad. Es consciente de que siguen un camino recto, quizá no despejado, que pide entusiasmo. Lo tiene. Y cualquier otro hombre de Zúñiga al que pregunté. Son como neófitos.

Salimos. En el bolsillo guardo unas cuartillas. No pondré en lo que digo algo de mi cosecha, salvo este esbozo del clima y de los personajes. Y lo hago por su mérito. Les asiste la razón de "innovar"; piense alguien que a tontas y a locas. No es así. Aquí están los problemas, crecientes, insolubles. Habla que encararlos. Surgió el sentido de ayuda e iniciativa. Comenzó por poco. Tuvo alguien la ocurrencia primera. Otros se aliaron. Sonrisas, ánimo, vueltas... El secretario es un protagonista decidido —ahora diré de él—. Números, cálculos, costos, beneficios. Fue tejiéndose la idea. Al madurar, se puso en práctica. Don Florentino hizo el resto: Vio los pros y contras espirituales. ¿Algún peligro? El fin era noble y los medios ciertos.

Tiene el secretario, don Jaime Zabala, un rostro enjuto. Sus modos son lentos, como displicentes, pero persuasivos, amables. Es un convencido. Escribió hasta un librito para dar a conocer el intento. Su aire, con mezcla de vasco, es bien del país...

Labradores que no entendían mucho de "razones" son los que defienden esto... Esto, que es colectivismo horizontal, con fines económicos, no políticos; no vertical.

—Y tampoco es una "sociedad anónima" a secas...

Nos propusimos: Con menos trabajo, producir diez pesetas donde antes daba un solo duro.

—Es cuestión de sentido común y un poco de armonía.

Estamos ante una mesa de madera tosca. Recojo sus palabras con justeza. Don Florentino nos ha presentado a otros señores y ha ido a comer. Vuelve con nosotros a Estella. De estos señores uno es el alcalde y capataz de la Cooperativa. Según parece, le importa más el segundo cargo que le da de comer. El pueblo es pequeño: no tiene asuntos políticos o son leves.

—¡Ah!, pero ¿es a mí? —dice cuando don Florentino le llama, al cruzarse en la calle con nosotros.

Arregla su boina y se acerca. Cojea un poco. Viste camisa a cuadros, pantalón de trabajo. Es un hombre de pueblo, despierto, que ríe fácilmente. Según me dicen, pobre. Administró o llevó en arriendo fincas ajenas. Ahora sirve a la Cooperativa y de ella cobra.

—Mire, antes valía aquí una hectárea ocho o diez mil pesetas. Después que nos hemos unido vale veinticuatro mil.

—Su valía es saber de muchos —interviene don Jaime Zabala. Cada labrador piensa a solas que su tierra va a dar el oro y el moro, y da solamente la plata.

—Dentro de unos pocos años montones de pueblos seguirán el ejemplo de Zúñiga... ¡Qué atrevidos! —pensaban algunos—. Pero hoy ni el labrador más zote se atreve a negar la Cooperativa.

—No tiene otra solución el minifundio.

Guarda las manos en el pantalón: Se apoya en una esquina de la mesa. El "jersey" que lleva, de punto, es "nuevo"; algo descolorido. Pasan unos chicos arrastrando un carrillo o cajón sobre ruedas. Alborotan. En una silla, al umbral de su puerta, hace calceta una mujer. Dos mozas van hablando hacia la iglesia. Me asomo a verla. Poca luz la alumbra. Es íntima. Don Florentino me confirma que el pueblo vive su fe sin altibajos, con entrega... Hay celo por que la iglesia esté asistida, brille y nadie deserte.

Insiste el señor Zabala:

—¿Qué tiene el labrador? La pareja de bueyes, el carro, la noria... y hay pueblos en los que falta "mayoría", si se les pide opinión para poner en marcha ese carro.

—Trabajan ellos para los animales, que comen y cuestan mucho.

—En el caso de la mayoría, ni pueden comprar maquinaria cada uno solo, ni no comprar... ¿Qué solución? Unirse. No hay otra. Y cambiar las ideas, las costumbres añejas.

Con la llegada del sacerdote levantamos la conversación. Nos despide otro labrador de Zúñiga, modesto, de pelo ralo y rubio, que tuvo parte activa en la Cooperativa. Serán las dos de la tarde. Rehacemos el camino por el paso a nivel, bajo el puente. En las márgenes se ven algunos terrazgos. Damos vista a Monjardín y Montejurra, dos montes bien conocidos. El primero posee una ermita con una cruz de la que se dice que vale millones. Según la creencia popular, si se vendiese, a cada vecino de la aldea tocaría un millón. Fernando Galle interviene y explica que la ha fotografiado. Debe ser románica. Se trasladó a Pamplona.

Montejurra es una cresteria descarnada, de piedra opaca, altiva contra el azul. Aquí es la reunión anual de los "carlistas" fieles a su memoria.

Dejamos a don Florentino en Estella. Bajando la cuesta se cruza el río. Detengo el coche. Una fábrica de tabaco a la derecha. "De los Ruiz de Alda", me aclara Galle. A la izquierda, la perpectiva es de tarjeta postal. Brillan las casas boca abajo se ven los poyos, pulidos de las lavanderas.

Cinco iglesias o seis tiene este pueblo: Santo Domingo, San Pedro de la Rúa, el Buy de Estella, San Miguel, el Santo Sepulcro... Unos kilómetros más adelante, Puente la Reina. Aquí era el cruce de los peregrinos. No disponemos de tiempo. ¡Lástima! Las huellas del ayer están en el líquen verdinegro de algunas piedras. Y en el hoy: En mi evocación...

De Estella conozco una anécdota referente a una función de teatro "pasajero", que no puedo contar aquí. Las letras, en la página bailarían jocundas.

(De "Indice".)

Impresiones de un viaje por Alemania

Visita a las fábricas azucareras

Por SANTIAGO LOPEZ ALONSO

Y III

Para la representación de Valladolid revestía singular importancia la visita a las fábricas azucareras y el establecer contacto personal con las casas constructoras de éstas instalaciones. En este sentido la visita fue altamente provechosa, no sólo desde el punto de vista de cultivadores, sino también desde la nueva fase industrial que pretendemos implantar. Así no tienen nada de particular las preguntas formuladas en los coloquios que se nos ofrecían, y que otros extrañaban, sobre detalles técnicos de fabricación, rendimientos, materias primas, costos, etc... Siempre con el lapicero en la mano, tomando notas y más notas.

La Azucarera "Franken G. M. B. H.", en Ochsenfurt am Main, tiene una capacidad de molienda de 5.000 toneladas diarias. El 75 por 100 de su capital pertenece a los propios cultivadores. La transmisión de éstas acciones queda condicionada a ciertas limitaciones con el fin de que éstos puedan controlar, en todo momento, el mando y la dirección de la fábrica.

En el año 1960 pertenecían a la misma 28.000 cultivadores, con una siembra de 20.000 hectáreas. Este año han tenido que limitar la siembra a 17.000 hectáreas, por los excedentes de azúcar.

La fábrica de "Waghausel" es la más antigua de las azucareras alemanas, con 125 campañas a sus espaldas. Sin embargo, obtiene unos rendimientos muy elevados, gracias a su constante puesta a punto y la renovación del utillaje. Su director nos confesaba que, en la presente campaña, tendría una pérdida tan sólo del dos por ciento de azúcar en la fabricación, (diferencia entre riqueza polarimétrica de la raíz y el rendimiento industrial).

La última fábrica alemana visitada fue la "Suddeusche Zuccer" en Offstein; su capacidad 5.500 Tms. En la campaña, de ochenta días, muele 450.000 Tms. de remolacha y el transporte de la raíz a fábrica se efectúa el 75 por 100 por ferrocarril y el 25 por 100 restante por carretera.

La recepción tiene una duración de trece semanas, estando regulada por cupos semanales de entrega, si bien éste cupo semanal lo utiliza el cultivador un día a la semana, por rotación de zonas, en un radio de quince kilómetros de extensión. De esta forma se facilita el empleo en común de máquinas cosechadoras y la utilización de los grandes artefactos y plataformas de carga.

Esta zona alemana es la que produce remolacha de mayor riqueza. En los últimos quince años se había obtenido un rendimiento industrial medio del 15,35 por ciento. Es decir que de una tonelada de remolacha se obtuvieron 153,50 kilos de azúcar ensacada. Este año, nos manifestaba su director, espera obtener un rendimiento del 16,5 por ciento.

Veréis, amigos cultivadores, que en Alemania no es ningún secreto la manifestación de estos datos, y no lo es, entre otras razones, porque con arreglo a los rendimientos en azúcar de la raíz, así cobran los agricultores.

Fue en esta azucarera donde pude observar la báscula electrónica automática de 200 toneladas métricas para la recepción de remolacha.

Detalle simpático de esta visita fue la comida que nos ofreció su director, en uno de los comedores de la fábrica. A los postres, se brindó por España y por Alemania, en sentidos discursos que conmovieron a los asistentes. La emoción y los aplausos se desbordaron cuando Gaudó, Jefe del Grupo de Zaragoza, improvisó una "jota" que cantó con vibrante voz.

"Yo deseo "pa" Alemania
la unidad como nación.
Que no existán más fronteras
y en el cielo un solo Dios".

En Francia nos fue mostrada la Azucarera de Bucy-Le Long, en Soissons (Aisne), que se considera la segunda en cuanto a capacidad, 4.000 toneladas métricas, —la primera es la de Eppeville de Azucareras Reunidas con 6.000 toneladas métricas— es una de las más modernas y automatizadas.

La difusión continua se realiza por medio de un inmenso cilindro rotativo, el más grande del mundo, de 40 metros de largo por 6,25 metros de diámetro. Su peso en vacío es de 400 Tms. y de 700 toneladas cargado de cosetas de remolacha.

El secado de pulpa se hace por prensado, hasta dejarla con un 14 por ciento de humedad.

Merece destacarse en ésta azucarera el sistema de recepción. Muchos cultivadores se acogen al sistema llamado geométrico. La azucarera, de acuerdo con el cultivador, hace un aforo de la cosecha en el campo mediante la toma de varias muestras. Una vez así calculada la cosecha, el cultivador arranca la remolacha y la deja amontonada al borde de la finca, así dispuesta para que la azucarera efectúe el transporte. La toma de muestras, en fábrica, se realiza por medio de una sonda automática que verifica tres catas en diagonal por remolque. Esta muestra se deposita en cubos de distintos colores, para evitar confusiones, y los jugos obtenidos de éstas muestras también son coloreados. La determinación de la densidad tiene su importancia porque con arreglo a ella se paga la remolacha. También aquí se paga por riqueza, con la diferencia de su determinación individual por cultivador, mientras que, en las fábricas visitadas de Alemania, el pago por riqueza se hacía de un modo general para todos los cultivadores, con arreglo a los rendimientos medios.

Detalle de la automatización de ésta azucarera es que el mando de varios inyectores de presión, para la descarga de la remolacha, lo tenía un solo hombre, el cual podía controlarlos gracias a unas pantallas de televisión que reflejaban la imagen de los distintos silos.

Y ya cómo final de éste interesante viaje, referiré la emocionante aventura de que fueron protagonistas Abadía y Mir, de Zaragoza.

Paseaban por los Campos Elíseos de París, cuando la policía les conminó poniéndoles un pistolón en el pecho: "¡Eleve les mains!" ¡Arriba las manos! No sé si les tomaron por argelinos. Lo que sí sé, porque me lo contaron, es que el susto fue morrocotudo. La situación estaba para pocas bromas, y un movimiento extraño, por incomprensión, hubiera sido de fatales consecuencias.

Pensando en éstas y en otras cosas, se comprende y se aprecia mejor la bendita tranquilidad de que gozamos en España.

PUNTOS DE VISTA

El tercer período de paz armada

(Viene de primera página)

nombre quizá más alarmante por lo gélido de su intitulación: «Guerra fría», guerra de nervios sin cuartel y de bravatas, que de no revestir el tinte de tragedia que tienen, más parecen de chiquillos insensatos que de hombres de responsabilidad.

Mentira parece que nombres tan tristemente célebres, como Verdún, El Marne, Stalingrado, Normandía y tantos otros, hayan sido olvidados.

Se hace preciso en este tercer período de «paz armada», por el que atravesamos, que las conciencias del mundo, de los hombres que tienen la obligación y la responsabilidad de velar por la paz y la seguridad de los millones de seres que integran la población de la Tierra, se ponderen y frenen sus apetitos desmedidos de poder y de grandeza.

Nuestro humanista Luis Vives, pacifista ante todo, en su epístola al Papa Adriano VI, titulada «De Europae Statu ac Tumultibus», se lamentaba ante el espectáculo que presentaban los príncipes de Europa en continuas luchas por una simple apetencia de poder. Le preocupó, sobre todo, la causa de la paz europea y del mundo y a lograrla dirigió los esfuerzos de su poderosa capacidad dialéctica, pero con un sentido realista y práctico. Expone el humanista valenciano, cómo la discordia es opuesta a la naturaleza humana, describiendo los efectos de la guerra de esta manera: «La guerra impide la producción y es opuesta a la conservación de la riqueza; ocasiona la destrucción y el asolamiento de las ciudades y de los campos; anula la vida mercantil e influye en la escasez de numerario, endurece los ánimos habituándolos a los espectáculos de crueldad».

Para Vives el problema de la paz no es tanto un problema de formas jurídicas cuanto de profundos contenidos morales y sicológicos.

Gran ejemplo de sensatez nos da este clásico español de nuestros mejores días y, es lástima que en este brillante espejo de virtud pacifista no se miren en su rostro desfigurado por el peso de la responsabilidad los hombres que dirigen el macabro concierto del tercer período de «paz armada». Acaso prefieran no verse y por eso huyan de todo lo que pueda delatar su nauseabunda faz.

Las crisis internacionales siempre han existido y siempre se han contemplado con cierto desasosiego, pero la verdad es que ahora, en este período que contemplamos, el espanto y el horror suben de tono ante los medios puestos en juego y la imposibilidad de localizar cualquier conflicto.

El siglo XX, el terrible siglo XX, es el siglo de la crisis total, que tiene su símbolo en la guerra total, como ésta tiene su símbolo en la bomba de hidrógeno. Y ante tales males, ante acontecimientos tan apocalípticos, debemos de adoptar los occidentales, los hombres de la cultura greco - cristiana, una postura menos ligera que la que adoptamos. Hay que pensar con serenidad en los hechos, y si no nos es dado poner remedio a ellos, por lo menos los hombres de la calle, la gente, en una palabra, debemos de pedir a Dios por el buen juicio de los descarriados. Como dice el profesor Kunz: «La catástrofe apocalíptica no ha llegado todavía; aún tenemos un poco de tiempo para volver al sentido de la humanidad y para reanudar la conexión que el hombre moderno ha perdido, la conexión con Dios».

ANGEL ALLUÉ HORNA

El problema de los alimentos

En las reuniones celebradas estos días por la Agencia para la Alimentación y la Agricultura (F. A. O.), ha surgido un tema que ha dominado todos los debates y cuya dimensión ya habíamos adelantado aquí hace unas semanas: el crecimiento demográfico ha sido superior, en 1960, al aumento de los alimentos. En otras palabras, crece más rápidamente la población mundial que la comida.

EL INFORME ROCKEFELLER

De todas formas, un informe especial, un estudio minucioso sobre este problema ha sido leído en la Asamblea de la F. A. O. por el padre del actual gobernador de Nueva York, es decir, por John Rockefeller.

El trabajo de Rockefeller ha sido escuchado con gran interés porque nadie deja de advertir que se trata de un estudio elaborado por la famosa Fundación Rockefeller, en cuyo seno se dan cita, o pueden darse a tenor de las necesidades de la Fundación, los mejores especialistas de cada cuestión de interés mundial.

Rockefeller ha venido a decir, en líneas paralelas, que dos grandes problemas constituyen hoy, la clave del futuro: el control de las armas nucleares y el crecimiento de la población.

LA VERDADERA CUESTION

De todas formas, conviene salir al paso de un hecho que parece desprenderse de lo enunciado anteriormente: que la solución del problema demográfico depende de un "control de la natalidad". Esta posición maltusiana, defendida en su día por quienes colaboraron con el colonialismo clásico, no responde a las necesidades y a las realidades contemporáneas.

Apenas cabe duda de que no es posible pensar en el dilema histórico del gigantesco y fabuloso crecimiento de la población mundial sin reconocer, previamente, que existen inmensas regiones de la tierra que permanecen vírgenes, que no han sido jamás cultivadas o que, al revés, gran parte de las zonas cultivadas no lo están nada más que al servicio de los intereses comerciales de unos pocos grupos de poder.

SOLO EL OCHO POR CIENTO

Tomemos, como ejemplo, un caso notorio y central: el de Iberoamérica. Las jóvenes repúblicas iberoamericanas aumentan su población, anualmente, en cinco millones de habitantes, lo que amplía enormemente sus dificultades interiores. Sin embargo, sólo un ocho por ciento de las tierras están cultivadas En muchas de las naciones iberoamericanas el índice es mucho menor: un cinco por ciento y sólo en Cuba se supera levemente el diez por ciento.

Ya sabemos, por supuesto, que no toda la totalidad de la tierra libre de urbanización, montaña, estepa o bosque es apta para el cultivo; pero tampoco cabe la menor duda de que la organización agraria de la mayor parte de los países proletarios o subdesarrollados del mundo moderno descansa, en su esencia, en una posición totalmente contraria a los intereses nacionales.

El caso de los países hispanoamericanos es un buen ejemplo en este sentido. Dentro de muy poco circulará en nuestras librerías uno de los libros más extraordinarios del mundo moderno, "Geopolítica del hambre", de Josué de Castro. Este autor, que fue presidente de la F. A. O., explica las posibilidades enormes, en el orden alimenticio, del continente, y hace constar, con toda clase de datos, que ese fenómeno gravísimo del crecimiento demográfico no tiene como respuesta creadora, porque no favorece a los grupos de poder, la puesta en marcha de todas las posibilidades agrarias.

E. R. G.

PROXIMAMENTE
PERSPECTIVAS DE LA ENSEÑANZA EN ESPAÑA
UNA INTERESANTE SERIE DE ARTICULOS ESCRITOS POR SALVADOR SENENT

Ministerio de Cultura 2011

Informaciones de nuestra ciudad

Una mujer ejemplar

EDUARDA MARTINEZ

He aquí un caso de ejemplar dedicación a una noble tarea. El pasado mes de agosto celebró sus Bodas de Plata al servicio de la Sección Femenina de Falange doña Eduarda Martínez Martín, es decir, Eduarda, como familiar y cariñosamente se la llama en la Delegación e, incluso, en la provincia entera, pues su popularidad se extiende por todos los pueblos donde exista una Delegación Local.

Eduarda Martínez llegó a Zamora, desde Villar de Fallaves, acompañando a su marido, que venía a presentarse voluntario en el Cuartelillo de la Falange. Era el mes de agosto de 1936, cuando los jóvenes marchaban alegremente a la batalla de nuestra Cruzada de Liberación. Ella, la esposa, no se conformó con cubrir el puesto vacante en la retaguardia, sino que quiso trabajar más directamente por el triunfo final y solicitó un puesto en la Sección Femenina, en el que desplegó una actividad pasmosa y se mostró incansable en la ímproba tarea de controlar las prendas de todas clases que diariamente se enviaban a los frentes.

Terminada victoriosamente la Cruzada de Liberación, Eduarda, encariñada ya con la Sección Femenina, se entregó con entusiasmo a las nuevas tareas que la paz demandaba y así lleva ya veinticinco años, al cabo de los cuales se ha hecho acreedora a la "Y" roja, preciada condecoración, y al homenaje entrañable y cariñoso que le rindieron los Mandos de la Delegación.

Eduarda, mujer por muchos conceptos admirable, ejerce su misión con espíritu abnegado y ardiente vocación teñida de matices maternales. Pero sobre todas sus excelentes cualidades, sobresalen su cordialidad, su franqueza, su generosidad, su espíritu de compañerismo, su laboriosidad y su modestia que rehuye el elogio ajeno y desconoce la propia vanagloria.

Así es esta gran mujer zamorana que trabaja con humildad y alegría, sin desalientos ni regateos, al servicio de la Sección Femenina.

INSTANTANEAS

Muchas voces autorizadas señalaron en el momento oportuno la peligrosidad de la autodeterminación para países que no habían alcanzado la madurez política suficiente, y pensamos que al decirlo no vislumbraban sino los retorcidos manejos de quienes tradicionalmente suelen pescar en aguas revueltas, que previamente se encargan de agitar por sus propios y tradicionales procedimientos subversivos.

Pero cuando el Congo recibió las riendas de su propio gobierno cuando lo que suele ser siempre un tradicional discurso de agradecimiento en la ceremonia de traspaso de poderes, a la que asistió Balduino, no fue sino un estallido de cólera del trágico Lumumba, a cuyos vituperios para la nación que les había dotado de colegios, hospitales, cultura y fábricas, siguió la primera orgía sangrienta, en que fueron acorralados, torturados y muertos cientos de europeos, por el enorme delito de tener la piel blanca y haber nacido o estar nacionalizados en un país occidental, entonces se percataron todos los que creen que la verdadera libertad humana no es la de las proclamas revolucionarias, sino la de dar al individuo cultura y un nivel de vida adecuado, que se había hecho algo así como dejar en libertad a una fiera salvaje.

Y en efecto, ese ha sido el resultado. Porque nada puede diferenciar la actuación de los soldados congoleños actuales a sus antepasados, que vivieron en la selva luchando por la supervivencia y matando al enemigo para darse un festín.

Si aquéllos llevaban rústicas armas y los de ahora llevan moderno armamento, no hace sino agravar las consideraciones de que el atavismo desatado es más bárbaro, porque las armas primitivas correspondían a unos tiempos en que se desconocía la civilización y las más elementales leyes de guerra, basadas en la caridad, justicia y reciprocidad.

Por eso, el cruel asesinato y desmembración de los trece infortunados aviadores italianos deja también a todo hombre civilizado con ganas de dar rienda suelta a la represión sangrienta de quienes, aunque visten uniformes militares y conducen "jeeps", no son sino un burdo remedo de una civilización que paga así su propia culpa de no haber asentado en el cultivo de la espiritualidad y valores intelectuales la base de su acción civilizadora, sólo ejercida superficialmente mientras se extraían las riquezas de una ingente extensión de terreno que tiene inagotables depósitos de piedras y metales preciosos. Así, se han perdido estas riquezas y no se ha ganado un país para Occidente.

M.

PUBLICACIONES

«De la vida breve»

Por Santiago Martínez-Fornés

El volumen 109 de estas ediciones de conferencias y ensayos contiene una serie de pensamientos extraídos seguramente de la vida de todos los días que, como doctor en Medicina, inteligente y comprensivo, tiene que formarse una exacta idea de todo lo que pasa a su alrededor, alegrías y dolores, contratiempos y bienaventuranzas.

Viene ilustrado con tres dibujos de Elena Galindo Lecuna, su esposa, que nos habla de cómo la vida empieza, el segundo de la plenitud multiforme de la existencia, y el tercero, el final, de lo que sólo es meditación, recuerdo y desmoronamiento.

Es un volumen que, sin pretensiones cuando lo leemos, nos hace pensar en lo breve que pasan las cosas.

Se vende en las principales librerías de toda España al precio de 12 pesetas ejemplar.

Clausura de curso en la Escuela de Capataces Agrícolas de la Granja «La Aldehuela» de la Obra Sindical de Colonización

Recibieron sus títulos quince alumnos

Presidió el Delegado Provincial de Sindicatos con un representante del Ministerio de Agricultura

En la mañana de ayer se celebró en la Escuela Sindical de la Granja "La Aldehuela" la clausura del curso escolar de Capataces Agrícolas. Finalizaba sus estudios la sexta promoción y el primer curso los de la séptima.

Terminaron los estudios de Capataces Agrícolas quince alumnos que en esta fecha han conseguido el título correspondiente, mientras que catorce han superado con aprovechamiento el primer curso de los dos de que consta esta modalidad de estudios en la rama agrícola.

Los alumnos que finalizaron sus cursos, con las jerarquías, personalidades y profesores que asistieron al acto de clausura.—(Foto Trabanca.)

Al acto asistieron don Eladio Morales, ingeniero agrónomo, representante de la Dirección General de Coordinación, Capacitación y Crédito Agrícola; don Manuel de Pablos Bravo, delegado provincial de Sindicatos; don Mariano Sáiz de la Hoya, ingeniero director de la Granja-Escuela "La Aldehuela"; don Osorio Pinilla Olea, presidente de la Cámara Oficial Sindical Agraria; don Manuel Lozano Hernández, secretario del mismo organismo, y los profesores de dicho curso, don José Martín Laguna y don Juan Moreno, peritos agrícolas; don Guzmán Tamame, veterinario, y don Aurelio Ledesma, administrador-contable.

Comenzó el acto con la lectura, por uno de los alumnos de primer curso, de unas cuartillas, y más tarde otro alumno de segundo curso expresó a la presidencia el agradecimiento por su asistencia al acto.

A continuación, el ingeniero director de la Escuela, don Mariano Sáiz de la Hoya, pronunció unas palabras explicando la significación del acto. Felicitó a los alumnos de segundo año, los cuales abandonaban la Escuela con el título de Capataces Agrícolas, y animó a los que han superado las pruebas del primer curso para que el próximo año intensifiquen sus estudios hasta lograr el entorchado del título.

Habló seguidamente el representante de la Dirección General de Coordinación, Capacitación y Crédito Agrícola, don Eladio Morales, quien versó sobre las ventajas de los estudios que acababan de realizar los alumnos, instándoles a la superación de sus trabajos y más tarde los felicitó por el éxito alcanzado.

Por último, el delegado provincial de Sindicatos, don Manuel de Pablos Bravo, cerró el acto con unas palabras en las que destacó la trascendencia de la cooperación en el campo. "Ahora —dijo— que marcháis a vuestros pueblos, tenéis que cambiar el modo de pensar de los hombres del campo. Procurad ser unos apóstoles de la cooperación y desengañád a esos hombres que desconfían del vecino y que siguen viviendo como hace cien años. El poder de adquisión en plan cooperativo es superior al poder de adquisición individual."

Terminó el acto oficial con la entrega de títulos.

Más tarde se sirvió en los comedores de la Granja una comida a los alumnos y autoridades, finalizando la sobremesa a las cinco de la tarde con el contento general de todos los asistentes.

En la mañana de hoy, los alumnos de estos cursos realizarán un viaje a la Azucarera de Toro, donde pasarán la mañana visitando las instalaciones de la mencionada fábrica.

El representante del Ministerio de Agricultura en la entrega de títulos a los capataces.—(Foto Trabanca.)

El Delegado Sindical entrega el título a uno de los nuevos capataces agrícolas.—(Foto Trabanca.)

LECHE PURA DE VACA
PASTEURIZADA, EMBOTELLADA Y PRECINTADA,
por GRANJA FLORENCIA
DISTRIBUIDOR: MANUEL FERNANDEZ RODRIGUEZ
ESCULTOR BECERRA, 2 - TELEFONO 1741

GUIA LITURGICA

Hoy, viernes, día 17. San Gregorio Taumaturgo, obispo y confesor. Blanco de tercera clase. Misa propia.

CULTOS PARA HOY

San Ildefonso. — Misas a las 8, 8,30 y 9. Santo Rosario a las 7,30 de la tarde. Novenas de Animas durante todo el mes.

San Lázaro.—Misas a las 8, 8,30 y 9. Santo Rosario a las 8 de la tarde.

San Juan de Puerta Nueva.—Misas a las 8, 8,30, 9, 9,30 y 11. Santo Rosario a las 8 de la tarde. Ejercicio a las Benditas Animas.

San Vicente. — Misas a las 8, 8,30, 9, 9.30 y 10. Santo Rosario a las 7,40 de la tarde. La misa vespertina, a las ocho.

Novena de las Animas, con ejercicio a las 7,30.

San Torcuato. — Misas a las 8, 8,30, 9, 9,30 y 10. Santo Rosario a las 7,30 de la tarde, cos exposición.

Santa María de la Horta.—Misas a las 8 y 9. Santo Rosario a las 7,30 de la tarde.

San Frontis. — Misas a las 8 en San Frontis y en Pinilla. Santo Rosario a las 7,30 de la tarde en Pinilla y a las 8 en San Frontis.

Nuestra Señora de Lourdes. — Misas a las 8, 8,30 y 9. Santo Rosario a las 8, con exposición.

Nuestra Señora del Pilar.—Misa a las 9,30. Santo Rosario a las 8 de la tarde, con exposición.

Concepción.—Misas a las 7,30 y 8,30. A las 8 de la tarde, exposición de la Adoración Continua al Santísimo, corona de las Siete Alegrías de la Virgen y reserva.

Santiago del Burgo.—Misa a las diez.

Remedios.—Misa a las 7,45.

Dominicas Dueñas de Cabañales.—Misa a las ocho.

Corazón de María.—Misas a las 7, 7,30, 8, 8,30, 9, 9,30 y 10. Santo Rosario a las 8 de la tarde; a las 8,30, misa vespertina.

Cristo Rey.—Misas a las 8, 8,30 y 9,30. Santo Rosario a las 7,30 de la tarde, con exposición.

Magdalena.—Misa a las ocho.

Salesianos.—Misas a las 7, 7,30, 8,15 y 9.

Tránsito.—Misa a las ocho.

Cofradía del Carmen de San Isidoro

SABATINA

El ejercicio sabatino correspondiente al día de mañana en dicha iglesia tendrá lugar a las 6,30 de la tarde, con rezo del santo rosario, acto en honor de la Santísima Virgen del Carmen y salve sabatina.

Son aplicados estos cultos por el alma de don Tomás Gómez Carrascal (q. e. p. d.)

CUPON PRO-CIEGOS

En el sorteo del Cupón Pro Ciegos celebrado ayer resultó premiado con 250 pesetas el número 778, y con 25 pesetas todos los terminados en 78.

FARMACIAS DE GUARDIA

Don Atilano López Arias. Santa Clara, 6.

Doña María Teresa Rodríguez Martínez. Arapiles, 23.

EL SANTO DEL DIA

San Gregorio Taumaturgo, obispo y confesor

En Neocesárea de Ponto (Asia Menor) nació San Gregorio Taumaturgo, de cuya ciudad fue primer obispo. Convertido por Orígenes en 233, oyó sus lecciones durante cinco años. Distinguiéndose a la vez por su santidad, doctrina y milagros. San Basilio dice de él que bien puede compararsele con Moisés, por la muchedumbre e importancia de sus milagros. Aurelio Casiodoro lo cita con encomio en su "Historia Tripartita", San Veda el "Venerable" lo llama varón lleno de méritos y virtudes, que con sus preces obtuvo cuanto era necesario, para la deificación de un templo. Por medio de sus milagros y curación de endemoniados, trajo innumerables hombres a la fe de Jesucristo, tanto que a la hora de su muerte, preguntaba cuántos infieles había en la ciudad, al decírsele que diecisiete, esos —dijo— había cristianos cuando me encargué de la diócesis". Sus obras, escasas a causa de sus incansables y fecundos trabajos apostólicos, se hallan en Migne. "P. G.", tomo XIX.

SECCION FEMENINA

Departamento del Servicio Social

La próxima incorporación para cumplir el Servicio Social dará comienzo el día primero de enero de 1962. Por tanto, todas cuantas les interese cumplirlo han de solicitarlo antes del día 20 de diciembre. Pasada esta fecha no se admitirá ninguna solicitud.

Se hace esta advertencia para evitar posibles perjuicios a las interesadas.

PROGRAMAS DE RADIO

AQUI, RADIO ZAMORA

PROGRAMAS PARA HOY

10,00.—Apertura.
10,05.—«Miscelanea del día».
10,25.—«Veinte minutos en blanco»
10,45.—«Treinta y nueve horas agitadas» (cap. 15).
11,00.—Voces famosas de Italia.
11,20.—«Para tí, mujer».
11,30.—Jotas aragonesas.
11,40.—«Trabajadores españoles en Alemania» (VI).
11,45.—Selección de pasodobles.
12,00.—«Onda religiosa».
12,05.—Interpretaciones de La Paquera de Jerez.
12,20.—«Las explosiones atómicas».
12,30.—Creaciones de Los Dos Gemelos.
12,45.—«Corazón indómito» (capítulo 5).
13,00.—Variedades musicales.
13,20.—«Titulares de la prensa», ofrecido por el diario IMPERIO.
13,30.—Canciones del mundo.
13,45.—«Carta de Madrid», por Angel Carbajo de Lucas.
13,50.—«Ecos de sociedad».
14,15.—Ritmos de hoy.
14,30.—Tercer diario hablado para España.
14,45.—«Micrófonos a la actualidad».
15,15.—Música seleccionada.
15,35.—«Mundo curioso».
15,40.—Melodías modernas.
16,00.—«El Hipócrita» (cap. 15).
16,05.—Concierto sinfónico.
17,05.—"Se revela el secreto del rayo de la muerte: la conferencia de Seefeld".
17,20.—Canciones folklóricas españolas.
17,40.—Intermedio.
17,45.—"Escuchando su música preferida". Emisión del oyente asociado.
18,35.—"Bibliografía".
18,40.—Oyendo a los "Cinco Latinos".
19,00.—"Pan", cortometraje sonoro del mundo que trabaja.
19,35.—Así canta Mona Bell.
19,45.—Rezo del Santo Rosario transmitido desde la iglesia de la Universidad Laboral.
20,00.—"Ecos de sociedad".
20,30.—Música clásica.
20,45.—"Gran Premio Soberano".
21,00.—"Eko Instant".
21,30.—Teatro de los Quintero.
21,50.—"Perfil del día", por Federico Acosta.
22,00.—Cuarto diario hablado para España.
22,15.—Música diversa.
22,30.—"Aplausos Pond's".
22,45.—"El Zorro".
23,30.—Música española.
23,55.—"Pensamientos de medianoche.
24,00.—Cierre.

PROGRAMAS PARA HOY DE LA TV.

PROGRAMA DE SOBREMESA

02,30.—Apertura y presentación.
02,32.—"Panorama".
02,45.—"Séptimo arte".
03,00.—Telediario.
03,25.—Cotizaciones de Bolsa.
03,30.—El tiempo.
03,35.—"Una nota de política internacional.
03,45.—"Kilómetro cero".
04,00.—"Madrid, capital".
04,15.—"Por tierras de España".
04,30.—Cierre.

PROGRAMA DE NOCHE

07,00.—"Campos y paisajes".
07,30.—"Universidad de TVE."
08,00.—Lectura del programa de noche.
08,02.—"Submarino".
08,30.—"Sí o no".
09,00.—"Cinco estrellas".
09,27.—El tiempo.
09,30.—Telediario.
09,45.—Los viernes, concierto.
10,00.—"Ayer, noticia; hoy, dinero".
10,30.—Gran Teatro presenta: "Nuestra ciudad".
11,30.—Telediario.
11,45.—Versos a medianoche. Momento musical. Recuerda.
12,00.—Cierre.

"AMAOS los unos a los otros..." Amar es caridad. Caridad es CARITAS.
CARITAS te necesita.

ANUNCIOS TELEGRAFICOS

ARRIENDOS

SE ARRIENDA dehesa, próxima Zamora, con magnífica vivienda, pastos, labor y regadío. Razón: Brasa, 10, 3.º, Zamora, y en Salamanca, teléfono 6160. (2.219)

AUTOMOVILES Y ACCESORIOS

COMPRO cubiertas y cámaras usadas. Razón: Bar Bruno. (2.193)

COLOCACIONES

NECESITAMOS cocinera restaurante. Informes, periódico. (2.180)

COMPRA-VENTA DE FINCAS

VENDO finca regadío, casa, gallineros para 1.000 aves. Leonardo Vaquero. Arenales. (2.197)

VENDO casa, llave mano. Razón, misma: Martínez Villergas, 5. Bar Aguiar. (2.227)

VENDO solar 3.000 metros, todo o parcelas. También casa y corral amplio. Arseliano Vega, Concejo, 6. (2.226)

MOTOCICLETAS

VENDO moto "Roa" 2 HP, seminueva. Talleres Andrés. Santa Clara, 43, interior. (2.231)

TRASPASOS

SE TRASPASA almacén de vinos. Inmejorable clientela. Informes, periódico. (2.184)

TRASPASO mercería, sitio céntrico. Razón, periódico. (2.225)

VARIOS

PELETERIA GERMANA gran surtido abrigos de pieles. Precios económicos, facilidades. Bola, 13. Sucursal, Carretas, 29. Madrid. (1.910)

VENTAS

SE VENDE despacho y algunos muebles. Pelayo, 9. Teléfono 3617. (2.224)

VENDO, baratos, tres motores, uno eléctrico y dos gasolina-petróleo 4 y 2 HP.. Informes: Bar Ribera. Coreses. (2.229)

Ministerio de Cultura 2011

La actual situación de la Asociación de Bellas Artes

Se gestiona la actuación de una orquesta italiana en este mes o en el próximo

EN EL SEGUNDO CASO VENDRIA EN NOVIEMBRE UN SOLISTA

Al habla con el presidente de la entidad, don Justino Pollos

La Asociación Zamorana de Bellas Artes está en período de letargo. Atraviesa en estos momentos y desde mayo una crisis que tiene preocupados a sus socios, cada vez menos numerosos, debido a esa inactividad que solamente tiene como culpable la cuestión crematística.

Tanto don Justino Pollos, su presidente, como los demás componentes de la Junta Directiva, están preocupados por resolver esta situación y poder ofrecer cuanto antes a sus socios un concierto que esté en consonancia con la inauguración del nuevo curso musical, que tuvo que comenzar en octubre, pero debido a dicha anomalía no pudo darse. Actualmente se están haciendo las oportunas gestiones para poder contratar una magnífica orquesta italiana que debido a sus últimos éxitos está siendo muy solicitada y ello traerá como consecuencia el retrasar su actuación en nuestra ciudad.

Por ambos motivos, don Justino Pollos está visiblemente disgustado y trata por todos los medios de paliar esta forzosa ausencia de conciertos de que adolece la Asociación. En sus palabras queda reflejado:

—Las posibilidades económicas con que contamos son muy restringidas y por dicho motivo no podemos dar los conciertos que hubiéramos de desear todos. Tenemos muchas ofertas de buenos conjuntos, pero nos falta dinero para su contratación. Nos debatimos, constantemente, de una forma angustiosa debido a la cuestión monetaria.

—¿No tienen ayudas económicas?

—Sí. El primero en ayudarnos ha sido el señor Gobernador Civil, el cual desinteresadamente nos ofrece el local de la Jefatura. Pero nos enfrentamos con un grave inconveniente y es que dicho local, por lo visto, no reúne las suficientes condiciones acústicas para dar conciertos en los que los componentes de la Orquesta sean numerosos. Cuando se trate de solistas es probable que se den los conciertos en dicho salón.

—¿No reciben más ayuda?

—También nos ayudan la Diputación Provincial y el Ayuntamiento, aunque ambas ayudas serán para el año próximo, pues así figura en el presupuesto.

DON JUSTINO POLLOS

—Entonces, ¿no es suficiente la ayuda de los socios?

—Actualmente contamos con unos trescientos, aproximadamente, que a veinte pesetas al mes no reúnen cantidad suficiente para contratar una orquesta de categoría, que suele cobrar treinta y cinco mil pesetas por actuación. Si hacemos números veremos que la cuota del mes es harto insuficiente para poder pagar.

Efectivamente, si hacemos cuentas vemos que de seis mil pesetas que abonan los socios hasta las treinta y cinco mil hay una diferencia abismal. Por eso le preguntamos a don Justino:

—¿Se puede resolver esta diferencia de alguna forma?

—Si hubiera mil socios, sí. Pero en nuestra ciudad nunca podremos llegar a esa cifra.

Insistimos:

—¿Pero no hay solución para poder incrementar dicha afición?

—Creo que la más viable es establecer una cuota de diez pesetas para estudiantes. Se podrían dar de alta unos cincuenta, que no remediaría nuestra situación económica, pero serviría para fomentar el arte de alguna forma entre la juventud zamorana. Ello traería como consecuencia una mayor asistencia de público que animaría a otros.

—¿Proyectos inmediatos de la Asociación?

—Estamos haciendo gestiones con una magnífica orquesta italiana, compuesta de diez profesores titulada "Concertus Fidexque Antique", de Roma, con instrumentos de cuerda y viento. Nuestro propósito es ofrecerla a los socios en este mes, pero debido a sus éxitos últimamente está siendo muy solicitada y su actuación en Zamora se está viendo más demorada de lo que quisiéramos. Caso de no poder contar con ella para este mes ofreceríamos la actuación de un solista, que bien puede ser un pianista o un violinista de categoría. De todas formas si no es en este mes, en el próximo la orquesta italiana estará con nosotros.

—¿Algo más, don Justino?

—Quiero agradecer la ayuda de nuestro Gobernador Civil, que tan desinteresadamente se nos ha ofrecido. También agradecer al Ayuntamiento y a la Diputación Provincial la ayuda que nos prestan y sin la cual nuestra existencia sería nula.

—Muy agradecidos por sus palabras y que sus deseos de mejora y de ofrecer un buen concierto se vean cumplidos.

PINARROYO

Ventanal abierto a la ciudad

Según noticias, habrá dinero abundante dentro de poco para invertir en amplias mejoras para toda la amplia extensión zamorana. Pero para ello hace falta planificar, coordinar y estudiar lo que más nos convenga, y estamos seguros que las distintas comisiones de la Propiedad de Servicios Técnicos lo harán concienzudamente y con la máxima rapidez. A la vista tenemos los datos del Consejo Económico Sindical que nos da inmejorables posibilidades evolutivas en campos determinados y con sugerencias factibles en otros hasta ahora desconocidos. Y es que realmente, dentro de la producción zamorana actual, relativamente pequeña y muy diseminada, hay pérdidas muy cuantiosas en subproductos y derivados. Así sucede con el tomate, cuya mitad de la cosecha queda perdida por falta de mercados, siendo imprescindible una factoría de desecación. En las mismas condiciones están determinadas especies de otros frutos que, en porcentaje elevadísimo, queda destruído, beneficiándose en un mínimo la ganadería, cuando en realidad debieran ser elaborados para la conservación. Otro factor importantísimo es el de la química de los aceites esenciales sin explotar, teniendo como hay una gama amplísima de especies silvestres en los montes de la provincia que abarca desde el digital al láudano. En relación también con la química agrícola, hay una serie de posibilidades en colores vegetales, celulosas, resinas, etcétera con materia prima abundantísima. Lo mismo puede decirse de los derivados de la ganadería y especialmente de la cabaña bovina de Sanabria, subdesarrollada y degenerativa, pero factible de recuperar y quintuplicar. Y así otras múltiples aplicaciones extractivas, que aparte de la industria pesada propiamente dicha, forman el conjunto primario de riqueza, de puestos de trabajo y de un mejor nivel de vida para toda una población.

En la Avenida de José Antonio hay una infeliz señalización de tráfico a la cual le han dado un mal golpe. La han dejado hecha una pena y sin fuerzas para recuperarse y seguir impasible en su cometido para advertir a los conductores de lo que van a encontrar más adelante. "¡Cuidado, amigo, que a lo mejor te la das!"

"El que no se ha escondido, tiempo ha tenido..." "Bombillita, bombillita, ¿dónde estás?" Así juegan los pequeños duendes de cada noche, saltando de calle en calle por nuestra ciudad.

CERNE

QUINIELAS PREMIADAS

Lista provisional de premios de la primera jornada especial, de fecha 12 de noviembre de 1961, correspondiente a la Delegación de Zamora:

Segunda categoría (trece aciertos), a 2.457 pesetas

Boletos de dos columnas: Números 0124758 0186020 0279639.

Boletos de seis columnas: Números 0036095 0079977 0122673 0124131 0132347 0154427 0154596 0170024.

Tercera categoría (doce aciertos), a 243,40 pesetas

Boletos de dos columnas: Números 0083442 0236956 0303156 0314601 0314938 0314989 0330109 0330112 0339763 0345130 0345794

Boletos de seis columnas: Números 0018988 0019522-2 0019524 0019527 0026567 0026693 0030896 0030899 0038440 0048529 0049598 0050327 0064072 0074797 0079978 0079979 0100856 0100858-2 0100859 0115023 0122728 0122729 0122732-2 0123239 0131963 0131966 0132347 0144677 0144682 0145851 0147528 0147531 0148051 0148060-2 0148062 0148066-2 0148068-2 0154066 0154098 0154102 0154222 0154246 0154373 0154454 0154575 0154582-2 0154625 0154641 0170022 0170024 0170025-2 0170551 0172702 0179310

Boletos múltiples

Con premios de segunda y tercer categorías:

De 36 apuestas: 035012 (2-10).
De 64 apuestas: 067151 (2-10).

Con premios de tercera categoría:

De 27 apuestas: 103638 103643 103644 103645 103647 103649 103654 103657 103658.
De 32 apuestas: 060958 (2).
De 36 apuestas: 035014 (2).
De 54 apuestas: 108015.
De 243 apuestas: 099144 y 099145 (3).

TEATRO RAMOS CARRION
HOY: A las 5,30, 7,45 y 10,45
ULTIMO DIA DE
SOLO DIOS LO SABE
(Mayores)
MAÑANA:
¡¡Otro gigantesco estreno!!
La genial realización de RAFAEL GIL.
Siega verde
con la deliciosa estrella francesa *JEAN VALERIE*
y CARLOS LARRAÑAGA
y LUZ MARQUEZ
¡¡Dramática!! ¡¡Intensa!!
¡¡Fuerte como pocas!!
¡¡Algo nuevo en el cine español!!

TEATRO PRINCIPAL
HOY: Continua desde las 5.30
El conquistador de Mongolia
JOHN WAYNE, y
HUIDA HACIA EL SOL
RICHARD WIDMARK
¡¡LAS DOS TOLERADAS PARA MENORES!!
Mañana: ¡¡Máxima emoción!!
BURT LANCASTER
y KIRK DOUGLAS en
DUELO DE TITANES
— CON —
TIFON SOBRE NAGASAKI

CINE BARRUECO
HOY: 5,30, 8 y 11 — (Mayores)
¡EXITO ROTUNDO!
con el gigantesco estreno americano del Oeste, en Eastmancolor
EL ULTIMO ATARDECER
Rock Hudson - Kirk Douglas
Dorothy Malone - Joseph Cotten

LOS ESTRENOS

"EL ULTIMO ATARDECER"

EN EL CINE BARRUECO

De la inagotable fuente de asuntos en que se ha convertido el "fart-west" americano, brota con renovado ímpetu el relato que da pie a esta cinta, típica cien por cien del género cinematográfico que ha logrado un mayor número de admiradores.

Lo que se nos cuenta no ofrece novedades salientes en su contenido. La conducción de una punta de ganado vacuno por tierras polvorientas, a grandes distancias, fue explotada como base argumental en multitud de "westerns". Como otras tantas veces, giran ahora, en torno a ese eje central que es la caminata, lances y peripecias de tipo sentimental unos, y los más de carácter violento, constituyendo la sabrosa salsa de la narración. Una narración vigorosa, desarrollada en espléndidas imágenes, que interesan en toda su extensión, gracias, sobre todo, al eficaz trabajo directivo llevado a cabo por Robert Aldrich Supo el realizador llevar a buena marcha la acción, combinando el drama con la amenidad, y aprovechando al máximo la belleza de los paisajes que decoran el trayecto de Aguascalientes a la frontera tejana. La cámara, el color y la música son buenos elementos que aportan calidad y atractivos a la interesante aventura.

Factor importantísimo es el de la interpretación, de la que se encargaron el coloso Kirt Douglas, junto con Rock Hudson, Dorothy Malone y Joseph Cotten, todos ellos primeras figuras en el firmamento de Hollywood, cuya labor artística corre pareja con su categoría estelar.

M. R.

ANA MARIA PIER ANGELI HACE SU BALANCE SENTIMENTAL

Desgraciadamente —dice— hoy no hay lugar para nadie en mi corazón

Pero la actriz vive como perseguida por el fantasma del recuerdo de James Dean

La actriz Pier Angeli se ha decidido, al fin, a contar sus cuitas:

—Mi verdadero amor fue James Dean. Era el único hombre al que de verdad he querido.

Este es uno de los secretos que más cuidadosamente ha guardado. Desde la muerte del actor, una especie de fantasma, que era el recuerdo de James Dean, constituía para ella una pesadilla y ha sentido la necesidad de hablar de su vieja pasión.

La actriz confesaba con los ojos envueltos en lágrimas, mientras recordaba su vida en Hollywood, junto a James Dean, cuando el actor era la "estrella" más luminosa del firmamento cinematográfico.

TRISTEZA

Luego, al hacer alusión a su muerte, acaecida trágicamente al volante de un coche de carreras, hace seis años, no pudo reprimir los sollozos:

—Fue terrible. Era el único hombre que he amado de verdad—repetía—. Por eso, cuando me atribuyen ciertos amoríos, más que risa me produce tristeza.

Y Pier Angeli se refería a todos esos rumores que han corrido sobre un posible romance con el actor Maurizio Arena, joven actor del cine italiano, ahora muy popular.

Estos rumores también dieron motivo a que el marido de la actriz, el cantante italo-americano Vic Damone, del que se halla separada la actriz desde hace algún tiempo, se presentara urgentemente en Roma. No lo hacía para pedir cuentas a su mujer, sino para ver si podía arrancar a su hijo de la tutela de su madre.

SU HIJO

En el momento de la separación el hijo fue motivo de graves disgustos, porque tanto el padre como la madre querían retenerlo a su lado. Pero un día ella, por la tremenda, salió de Estados Unidos con su hijo camino de Canarias, donde iba a rodar una película, y su marido la denunció por rapto del chiquillo.

También el niño, en otros momentos, cuando la pareja se sentía feliz, fue motivo de preocupación. Mientras volaba en un "DC-4" Pier Angeli, un par de meses antes de que nacieran el hijo, en pleno vuelo, una caída de trescientos metros, a consecuencia de un bache, expulsó a la actriz de la butaca donde iba sentada.

POR CONSEJO MATERNO

Pier Angeli sufrió un fuerte golpe que le originó grandes dolores durante varias semanas. Se daba ya por muerto al niño, que se hallaba desde hacía siete meses en el claustro materno. Sin embargo, al llegar el momento del alumbramiento los padres pudieron comprobar con una inmensa alegría que el hijo vivía y llegaba al mundo completamente sano.

La felicidad, a pesar de todo, no duró mucho tiempo. Vic Damone presumía de "donjuán" y, al mismo tiempo, era un hombre extremadamente celoso.

—La verdad es que me casé con Vic por consejo de mi madre sobre todo. Era entonces yo muy joven y no quise oponerme a las recomendaciones maternas. Pero mi ilusión hubiera sido casarme con James Dean. El también lo deseaba. Pero él murió y yo he sido bastante desgraciada.

"FLIRTEOS"

Ana María Pier Angeli ha comentado con un gesto de tristeza:

Ana María Pier Angeli sonríe alegre a su hijo, sorprendido por el flash del fotógrafo.

—La gente dice que tengo un carácter muy difícil para convivir. Que no es posible mantener unas relaciones cordiales conmigo. No es así, a pesar de que durante mucho tiempo he sido desgraciada. Hoy, quizás, es cuando tengo el humor bastante agriado.

Luego ha hablado de otros "flirteos" que se le han achacado:

—Decían que una gran amistad me unía a Oliviero Prunas, un antiguo amigo de la infancia. Era lo más absurdo pensar en una pasión amorosa. Yo sentía por él una gran simpatía y nada más.

RECUERDOS TRISTES

Luego ha agregado Ana María Pier Angeli que, desgraciadamente, hoy no hay lugar para nadie en su corazón:

—Unicamente para el recuerdo de James Dean—ha concretado.

Y la actriz lleva sus pensamientos de los recuerdos llenos de infortunio en la época de su matrimonio con Vic Damone, a los que le traen a la memoria los momentos en que estaba enamorada de James Dean.

A. L. R.

(Exclusiva para PYRESA.)

ESPECTACULOS para HOY

BARRUECO.—"El último atardecer" (3).

RAMOS CARRION.—"Sólo Dios lo sabe" (3).

PRINCIPAL.—"El conquistador de Mongolia" (3) y "Huida hacia el sol" (2).

VALDERREY. — "Jubal" (3) y "La hija de Juan Simón" (3 R.)

ARIAS GONZALO.—"El azar se divierte" (3).

EL MUNDO EN 3 MINUTOS

Iberoamérica, centro y dilema de Occidente

Por ENRIQUE RUIZ GARCIA

El drama iberoamericano contemporáneo no puede explicarse si no se plantean previamente tres hechos paralelos. Primero: su explosión demográfica. Segundo: la crisis de un sistema agrario semifeudal. Tercero: la dependencia continental a una docena de productos de monocultivo o monoproducción.

Ahora, después de entendida la profundidad de esos tres puntos capitales del problema, colóquese sobre ellos un sombrero ideológico que no pertenece, en su sentido previo, a ningún partido, pero sí a la conciencia de nuestra época. En otras palabras, todo nuestro tiempo se halla perforado, dialécticamente hablando, por el deseo profundo de asociar a una política de desarrollo y bienestar a quienes están en el afuera de la sociedad actual. La urgencia nace y arranca de las tres premisas anteriores, pero fundamentalmente de la primera: de la explosión demográfica de Iberoamérica, que supera hoy, sin más, a cualquiera otra del mundo. Según las cifras de la ONU que acaban de enviarme desde la Comisión Latinoamericana en Nueva York, esta explosión galopante alcanza ya un crecimiento anual del 2,8 por 100. Las cifras de 1959 eran de un 2,6 por 100 y ya se consideraban, continentalmente entendidas, como las más altas del mundo.

En otras palabras: hay una prisa imperiosa por resolver una situación muy grave que por su perentoriedad ofrece numerosas contradicciones. Pero es preciso verlas a pie firme, con los ojos claros, con la mirada despierta y viva. Examinemos algunas de ellas.

El editorial del «New York Times»

El «New York Times» del 11 de este mes —ejemplar que tengo ante mí a la hora de redactar esta crónica— dedica un editorial a los acontecimientos de Ecuador. Tengo que confesar que esperaba desde hace días, con mucha curiosidad, la interpretación que los analistas del «New York Times» iban a proporcionar a sus lectores sobre el alcance de la tormenta ecuatoriana. Ha tardado unos días en llevar la cuestión a su página editorial, pero he aquí, textualmente, algunas de sus opiniones: «La crisis —dicen— abre la puerta a una desesperada necesidad de reformas básicas para un país de cuatro millones de habitantes, en el cual casi la mitad de la población vive al margen de una economía organizada. Quizá las tasas sobre las mercancías, así como las grandes rentas, sean necesarias para estabilizar las finanzas, pero más necesario es un programa racional para verificar cambios de estructura que incluyan una justa distribución de la tierra entre los campesinos indios y una diversificación de la economía que dé fin a la dependencia de Ecuador a la exportación de plátanos y cacao». Hasta aquí el texto tomado casi literalmente.

La situación del café

La posición del editorialista del «New York Times» es casi idéntica a la sostenida hace días en esta columna. Sin embargo, me parece conveniente hacer patente el dilema y la contradicción central del mundo occidental ante este dilema. Si ustedes recuerdan mi primer artículo sobre los productos fundamentales de la exportación ecuatoriana, verán que eran tres: los plátanos, el café y el cacao.

Pues bien; ahora acaban de regresar a sus respectivos países los delegados de varias Repúblicas iberoamericanas sin haber obtenido un centavo más en el precio del café. Precio que es vital para los países centroamericanos: Brasil, Colombia, Ecuador, etc.

La razón es simple: el trust norteamericano de tueste y venta del café domina, desde Wall Street a la City londinense, todo el mercado, y esta monopolización, derivada fundamentalmente del hecho de controlar las grandes áreas occidentales de consumo, ha venido a ser una gran ducha fría sobre esos países. ¿Cómo conseguir, pues, una diversificación económica por vías racionales —como quiere el editorialista del «New York Times» y cualquier persona normal— sin resolver antes cuestiones tan importantes como la estabilización justa de los precios y los mercados?

Algunos datos del proceso

Los precios de los productos primarios descienden anualmente en comparación con los productos manufacturados. En otras palabras y muy sencillas: los países iberoamericanos deben vender cantidades cada vez mayores de sus productos primarios para obtener la misma cantidad de máquinas, por ejemplo. El resultado es caótico y más grave por el gigantesco aumento de la población. Todo hace prever, por tanto, que esa evolución desfavorable de los precios es de mayor magnitud que la ayuda internacional recibida de donde el punto de partida de la cooperación no reside tanto en proporcionar ayuda económica como en encontrar un medio para terminar con esa contradicción patente. Los economistas han comenzado a ocuparse de ese hecho, con cifras y testimonios indiscutibles, hace más de quince años, pero sin conseguir, hasta el presente, ningún resultado positivo. Norteamérica y el mundo occidental se encuentran ante la imperiosa necesidad de resolver ese dilema fundamental de justicia, porque en él descansa una de las causas esenciales de la crisis. «Entre los años 1953 y 1958 —dice la Memoria de la VII Conferencia de los Estados Americanos en su sesión de Buenos Aires durante el mes de abril de 1961— la capacidad de importación de artículos manufacturados procedentes de América del Norte y de Europa occidental no aumentó, sino que tendió a disminuir».

Si bien los créditos, los préstamos y las inversiones atenúan esa situación, apenas cabe duda de que es preciso tener en cuenta tales datos a la hora de aproximarse a la gran cuestión iberoamericana.

Cinema ARIAS GONZALO
HOY: 5,30, 7,45 y 10,45
(Mayores)
¡ULTIMO DIA!
El azar se divierte
MARIA COFAN - JUAN CAPRI
¡MAÑANA! ESTRENO de una estupenda historia policíaca en el mejor film de humor que usted ha visto
Usted puede ser un asesino
Alberto Closas - Amparo Soler
"SUSPENSE"... PERO MENOS CARCAJADAS... PERO DE ESCANDALO
Una película... ¡De miedo!
Un asesinato... ¡De risa!

CINEMA VALDERREY
HOY: Continua desde las 5,30
¡GRAN PROGRAMA DOBLE!
JUBAL
CinemaScope - Technicolor
Glenn Ford - Ernest Borgnine
— Y —
La hija de Juan Simón
por ANTONIO MOLINA
(Para mayores)

¡TRABAJADOR EVENTUAL!

Tu posible situación de paro queda protegida desde primero de octubre al entrar en vigor el Seguro Nacional de Desempleo. Comprueba tu afiliación en los Seguros Sociales. Si no estás afiliado, reclama en el Instituto Nacional de Previsión.

Entre España y Francia se ha firmado un acuerdo comercial

El intercambio será de productos del campo

Para Austria enviaremos tomates, judías verdes y uvas

Madrid. *(Servicio especial para IMPERIO).*—En el Ministerio de Asuntos Exteriores se ha firmado un nuevo acuerdo comercial entre España y Francia, del que damos una breve referencia.

Exportaciones francesas a España: dátiles por valor de 500.000 nuevos francos; melocotones por valor de 200.000 nuevos francos y embalajes para naranja por valor de un millón de nuevos francos.

Las exportaciones españolas a Francia comprenden diferentes productos en número de quince, entre los que están: patata temprana, judías verdes, alcachofas, tomates, plátanos, naranjas, uvas y melocotones.

Las alcachofas se importarán por Francia bajo el régimen de precios mínimos y en el período del 15 de diciembre de 1961 al 25 de marzo de 1962.

Igual sistema para el tomate, que se enviará del 1 de diciembre de 1961 al 15 de abril de 1962; y lo mismo en las judías verdes, desde el próximo día 15 al 15 de mayo de 1962.

IMPORTACIONES AUSTRIACAS

La delegación comercial de Austria en nuestro país ha hecho público haberse fijado la fecha del 30 de noviembre para la importación de los siguientes productos:

Tomates: 400 Tm. para Viena y 300 para los demás países federales.

Judías verdes: 400 Tm. para Viena y 300 para los demás países federales.

Uvas de mesa: 3.000 Tm. para toda Austria.

Ministerio de Cultura 2011

Profunda revulsión en Londres por el asesinato de los aviadores italianos

Los ambientes oficiales mantienen una reservada actitud, negándose a condenar el crimen

LONDRES (Crónica telefónica de nuestro corresponsal).—La noticia del asesinato de los trece aviadores italianos a manos de las tropas amotinadas del Gobierno central congoleño ha producido honda revulsión en la opinión pública británica. Empero, por razones que el observador extranjero no logra del todo comprender, los ambientes oficiales han juzgado oportuno mantener, por de pronto, una reservada actitud al respecto, negándose no sólo a condenar el hecho, sino incluso también a expresar simpatías para con las víctimas de tan horrible crimen. La actitud es tanto más sorprendente cuanto que este nuevo delito cometido por fuerzas congoleñas del Gobierno central parece justificar la política adoptada por el Gobierno de Su Majestad frente al problema del Congo y de Katanga, postura favorable en principio a la reincorporación de Katanga al cuerpo hoy mutilado del Congo, pero contraria, en cambio, a que el problema de la secesión sea resuelto mediante el uso de la fuerza.

Lo que el asesinato de los trece italianos parece demostrar, en efecto, de manera irrefutable, es que la fuerzas del Gobierno central de Leopoldville no son las más indicadas para "liberar" a la provincia secesionista, en donde, cualquiera que sea la simpatía de que pueda gozar el presidente Tshombe y cualquiera la opinión que merezca su régimen, por lo menos reina el orden.

La profunda revulsión que el delito ha causado en la opinión pública inglesa, ha producido también dos reacciones más. Muchos observadores políticos dieron ayer curso a la opinión de que lo que las Naciones Unidas deberían hacer es ocupar militarmente el Congo y asumir la responsabilidad de imponer el orden y la ley durante los meses, o quizás años, necesarios para que el Congo aprenda los rudimentos de la civilización. Otros comentaristas, y entre ellos el editorialista del "Evening Standard", aventuraron, en cambio, que lo mejor sería abandonar el Congo a su destino. Este parece ser consejo de la desesperación, pues fácil es vislumbrar cuál sería el destino congoleño. A su paso por Londres, camino de Nueva York, el comandante en jefe de las fuerzas de las Naciones Unidas en el Congo, declaró anoche que existe un serio peligro de guerra civil en el territorio congoleño, que sus fuerzas no serían capaces de evitar, y que, a su juicio, el Gobierno central de Leopoldville emprenderá en breve unas operaciones de reconquista de la provincia secesionista de Katanga.

GUY BUENO

Primer Consejo Internacional de la O. E. C. D., en París

Hablaron los ministros españoles de Asuntos Exteriores y Comercio

Viva discusión del plan norteamericano para elevar la producción de la Comunidad Atlántica en un cincuenta por ciento

París, 16.—La primera reunion ministerial de la nueva Organización de Cooperación y Desarrollo Económicos, constituída por veinte naciones, se ha inaugurado con una viva discusión sobre el anunciado plan norteamericano para elevar la producción de la Comunidad Atlántica en un cincuenta por ciento durante los nueve años próximos.

La actual producción nacional de estos veinte países es estimada entre 866.000 millones y un billón de dólares, de cuyo total la producción norteamericana representa un sesenta por ciento.

El ministro español de Asuntos Exteriores, don Fernando María de Castiella, pronunció a continuación un discurso, en el cual pidió la solidaridad efectiva de todas las naciones de la O.C.D.E. para ayudar a los miembros menos desarrollados de esta Organización. Puso de relieve particularmente la necesidad de más capital y más técnicos. "Mi país —dijo—, que recibe una limitada ayuda extranjera, particularmente norteamericana, cree que el índice de incremento de la producción es todavía insuficiente." Añadió que el nuevo proyecto podría ser acelerado mediante una ayuda técnica y financiera intensiva.

Castiella dijo también que facilitando el desenvolvimiento de los países miembros menos desarrollados y allegando capital y técnicos, puede conseguirse una efectiva solidaridad de toda la Organización. Solamente de esta forma conseguiría la O.C.D.E. la necesaria cohesión para enfrentarse con la vasta tarea de llevar a los países menos desarrollados los medios financieros y técnicos que les capacitasen para asociarse con la economía atlántica y en particular para atraer a las naciones iberoamericanas, hacia las cuales nosotros, los españoles, nos sentimos particularmente ligados.

DISCURSO DE ULLASTRES

París, 16.—El ministro español de Comercio, señor Ullastres, ha pronunciado el siguiente discurso ante el Consejo Interministerial de la Organización de Cooperación y Desarrollo Económico:

«La delegación española no podía permanecer silenciosa al tratarse del tema de los cambios.

En este campo de actividades, España debe decir aquí que nuestra política de liberación, que hasta el presente se ha desarrollado bien, debe continuar hasta que hayan sido alcanzados los objetivos señalados a este respecto por la Organización.

Pero si bien se ha progresado mucho en el sentido de la liberación de cambios en el campo industrial, en el seno de la antigua OECE no ha ocurrido lo mismo en el sector agrícola. Queda todavía mucho por hacer y es en este campo, creo yo, en el que la nueva Organización podrá acelerar su trabajo hasta que alcancemos, en la esfera de las restricciones cuantitativas agrícolas, la meta que hemos alcanzado en el terreno industrial.

Existen otras razones por las cuales debemos ocuparnos de la liberación de cambios. Existe, en efecto, una estrecha unión entre la liberación comercial sea de tarifa o no, y la ayuda al desarrollo, el problema del desarrollo de los países subdesarrollados.

Aún hay más: Siempre se piensa en la balanza de pagos cuando se habla de la liberación comercial, cuando se habla de las exportaciones de los países agrícolas europeos o no, que deben acrecentarse para que los ingresos de la exportación sean más elevados. Pienso que es insuficiente tener sólo en consideración la cuestión de la balanza de pagos: podrá ocurrir, y ocurrirá alguna vez, que una vez haya sido resuelto el problema de la balanza de pagos la falta de liberación de las importaciones agrícolas en ciertos países industriales produzca efectos contraproducentes en los países subdesarrollados.

Y estos son efectos sociales y aun políticos, en modo alguno convenientes. Y, sobre todo, en el campo económico hay un problema que no tiene nada que ver con la balanza de pagos. El país que no ve claramente el porvenir de las exportaciones agrícolas, bien sea en el seno de la OECD o fuera de ella, puede verse obligado a dirigir su producción futura por caminos o vías que no sean los más productivos, que no son buenos para nadie.».—Efe.

Robo de documentos oficiales al Secretario de la OTAN

Fueron encontrados en el terminal aéreo de la Estación de los Inválidos

Se ignora si han sido fotografiados

París, 16.—El secretario general de la Organización del Tratado del Atlántico Norte, Dirk U. Stikker, de los Países Bajos, ha revelado que el martes por la noche luchó con un ladrón que se encontraba en su dormitorio robando documentos oficiales.

Dijo a los periodistas que el desconocido logró escapar, pero que los documentos fueron encontrados por una mujer de la limpieza en el terminal aéreo de la estación de los Inválidos, en el centro de París. Añadió que no cree que el ladrón se llevase documentos muy secretos y que los técnicos no creen que los papeles hayan sido fotografiados.

«De repente me desperté —siguió diciendo Stikker— y vi a un hombre al lado de mi cama. Le agarré, pero consiguió salir de la habitación, llevándose unos papeles que yo había dejado en una silla al lado del lecho». Indicó que al salir el ladrón echó la llave por fuera.

«Cuando conseguí abrir la puerta —declaró— salí gritando: «Al ladrón», y vi a un hombre en el pasillo. Le pregunté si había visto al ladrón y me contestó que no había visto nada. Agregó Stikker que pudiera ser que este segundo hombre estuviese de acuerdo con el ladrón.

«Mi primera impresión —dijo— fue que se trataba de un robo político, pero ahora no estoy seguro, aunque pudiera haberlo sido. Efe.

Llamamiento de la ONU a Francia para que satisfaga las legítimas quejas de los prisioneros argelinos

(Viene de la página primera)

señal de protesta contra la decisión de ésta de someter a debate una resolución en la que se piden medidas que permitan a los prisioneros argelinos encerrados en cárceles francesas poner fin a su huelga de hambre.

El representante permanente del Pakistán interrumpió el debate para presentar la resolución como "un asunto de urgente importancia". Dijo que el proyecto de resolución se refería a una "cuestión humanitaria de la máxima importancia".

El representante permanente de Francia hizo constar que la cuestión "no tenía absolutamente ninguna relación con la que se estaba tratando y que Francia se oponía a la discusión de la resolución.—Efe.

BEN BELLA NO CONSIDERA SU LIBERTAD COMO "CONDICION PREVIA"

París, 16. — Los cinco principales dirigentes argelinos que se encuentran detenidos en Francia han declarado que no estiman que su libertad haya de constituir una "condición previa" de las nuevas negociaciones franco - argelinas.

El viceprimer ministro rebelde, Ben Bella, y sus compañeros, hicieron pública estas declaraciones a través de los abogados que los visitan.—Efe.

VEA USTED EN
"ARRIBA"
la mejor información gráfica del mundo.

Oficios y beneficios eclesiásticos y administración de los bienes de la Iglesia

Temas examinados por la Comisión Preparatoria de Concilio Ecuménico

Ciudad del Vaticano, 16.—En esquema de decreto sobre los oficios y beneficios eclesiásticos y sobre la administración de los bienes de la Iglesia, ha examinado esta mañana la Comisión Central Preparatoria del Concilio Ecuménico Vaticano II.

Por oficio eclesiástico se entiende, en general, cualquier cometido estable desempeñado para una finalidad espiritual. En sentido propio, el oficio eclesiástico es la tarea constituída por orden divina o eclesiástica, que hace participar de la potestad de orden o de jurisdicción.

Son de institución divina las tareas del Sumo Pontífice y de los obispos residenciales. Son de institución humana eclesiástica las diversas tareas y oficios.

El titular de un beneficio eclesiástico goza de todos los derechos espirituales y temporales y, al mismo tiempo, está vinculado a los deberes que tal beneficio trae consigo y, sobre todo, al deber de cumplir fielmente la función de la cual se ha constituído en beneficiario.

El sacerdote es, por definición, el hombre apartado de los bienes de la tierra y consagrado al bien espiritual de las almas. Sin embargo, él no deja de ser un hombre, con todas las necesidades insuprimibles de la vida física, y su ministerio, aun siendo de naturaleza específicamente espiritual, presenta también, inevitablemente, exigencias de naturaleza material y económica.—Efe.

EL CARDENAL QUIROGA PALACIOS, EN ROMA

Roma, 16.—El cardenal Quiroga Palacios, arzobispo de Santiago de Compostela, ha llegado a la capital italiana para participar en los trabajos de la Comisión preparatoria central del Concilio Ecuménico.—Efe.

HOMENAJE AL SANTO PADRE

Wáshington, 16.—Cuatro cardenales y 182 obispos y arzobispos han tomado parte en una ceremonia para honrar a Su Santidad el Papa, Juan XXIII, con motivo de su ochenta cumpleaños y tercer aniversario de su coronación.

La ceremonia, que se celebró en el Santuario Nacional de la Inmaculada Concepción, sirvió también de apertura a la reunión anual de altos dignatarios de la Iglesia, de Estados Unidos.—Efe.

Malenkov ordenó la detención de más de 3.500 armenios

Muchos de ellos fueron ejecutados sin juicio o investigación

Estocolmo, 16. — Georgi Malenkov, acusado de pertenecer al «grupo antipartido», ordenó la detención de más de tres mil quinientos armenios en el plazo de pocos meses en 1937.

Muchos de los detenidos fueron ejecutados sin previo juicio.

Los detalles han sido revelados por el Jefe de Seguridad armenio y el dirigente del partido comunista en la Armenia soviética.

Los informantes señalaron que Malenkov, que sucedió a Stalin en 1953, tuvo a su cargo la represión en el partido comunista armenio. Anteriormente, el jefe de la Policía soviética, Laurenti Beria, había dado muerte personalmente al primer secretario del partido comunista de la Armenia soviética.

Numerosas personas inocentes fueron detenidas por la Policía secreta, siguiendo órdenes de Stalin, y enviadas a campos de concentración.—Efe.

BERIA FUE AMETRALLADO DESPUES DE UNA DISCUSION CON KRUSCHEV

Londres, 16.—El «Daily Express» publica en primera página una información según la cual Laurenti Beria, jefe de la Policía Secreta de Rusia, fue «liquidado» con fuego de ametralladora, después de una discusión con Nikita Kruschev, en Moscú, en el año 1953.

Se dice que el «verdugo» de Beria fue el mariscal Kiril Moskalenko, viceministro de Defensa y jefe de las fuerzas soviéticas equipadas con proyectiles-cohete. — Efe.

Tropas de EE. UU. enviadas a Alemania oriental con dirección a la zona Oeste

En diciembre, conferencia de los cuatro grandes de Asuntos Exteriores occidentales

Berlín, 16. — El Ejército de los Estados Unidos ha enviado hoy una Compañía de Infantería a territorio de Alemania oriental y con dirección a la zona Oeste de Alemania. La unidad habrá de pasar por entre la más importante concentración de tropas comunistas desde la segunda guerra mundial.

El paso de estas fuerzas por Alemania oriental pone también de manifiesto la decisión aliada de mantener sus derechos de tránsito a Berlín, en ambas direcciones, sin someterse a control alguno por parte de las autoridades comunistas alemanas.—Efe.

CONFERENCIA DE MINISTROS OCCIDENTALES SOBRE LA SITUACION DE BERLIN

Wáshington, 16.—Los ministros de Asuntos Exteriores de los Estados Unidos, Gran Bretaña, Francia y Alemania occidental, han acordado entrevistarse para tratar sobre la situación en Berlín, ha revelado un portavoz del Departamento de Estado. Las conversaciones se celebrarán probablemente en París en el próximo mes de diciembre.—Efe.

LA VUELTA AL MUNDO EN OCHENTA SEGUNDOS

RANGUN, 16.—Más de doscientos rebeldes musulmanes que han operado durante varios años a lo largo de la frontera entre Birmania y Pakistán, se han rendido ayer en masa.—Efe.

NUEVA DELHI, 16.—Aviones de bombardeo de reacción chinos han dado muerte a unos mil guerrilleros tibetanos que formaban parte de las guerrillas que siguen luchando contra la ocupación por los rojos chinos de su país.—Efe.

LUANDA (Angola), 16.—Un grupo de terroristas que entró en una aldea, en la región de Ambriz, pretendiendo aterrorizar a sus habitantes, fue atacada por éstos y puesta en fuga.—Efe.

BERGER, 16.—El ministro alemán de Defensa ha declarado que su Gobierno propondrá la ampliación del servicio militar en Alemania occidental, de doce a dieciocho meses. Señaló que la medida es necesaria para mantener el actual nivel de la OTAN.—Efe.

LA PLUMA DE LUCIENTES HA QUEDADO MUDA

La muerte del gran periodista ha sido dramáticamente ejemplar

Crónica de Madrid, por ISMAEL MEDINA. — *Ya nunca nuestros lectores volverán a leer el nombre de Francisco Lucientes al pie de las crónicas de PYRESA enviadas desde Nueva York. Uno de los más excelentes y agudos corresponsales que la actual prensa española ha tenido en el extranjero, descansa para siempre en la paz del Señor.*

El destino me ha dado ocasión de vivir de cerca el dramático forcejeo de Francisco Lucientes con la muerte. Y de conocer, en esa hora suprema de la verdad, del enfrentamiento del hombre con su suerte inevitable, toda la pasión de periodista que se almacenaba en el alma de este corresponsal nuestro, cuyo cadáver velamos hoy. He sabido en estos días cómo Francisco Lucientes escribió sus últimas crónicas en Nueva York, destrozado su cuerpo por el mal incurable, en lucha contra el dolor y el postramiento. Con una bolsa de hielo en la cabeza, sacando fuerzas de su poderosa vocación de periodista.

La ciencia se había declarado impotente y ya sólo restaba esperar la hora en que fuera a engrosar la paz de los muertos. Francisco Lucientes venía a morir a España.

La muerte de Francisco Lucientes ha sido dramáticamente ejemplar. Cuando ya el alma estaba confortada por los Auxilios Espirituales, cuando ya el hombre había confirmado su paz con Dios, cuando ya la garra de la enfermedad había sellado su lengua y apenas si un resquicio de vida palpitaba en sus pulsos, Francisco Lucientes aferraba la pluma en su mano derecha y escribía y escribía sin cesar, con una prisa alocada, sobre un cuaderno que unas manos amorosas y caritativas le tendían. Y perdido el sentido de la forma y de la distancia, su pluma seguía describiendo rabiosos garabatos sobre el embozo de la sábana. Era su última crónica. Una crónica escrita desde el umbral de la muerte, cuyo contenido, cuyo mensaje, jamás alcanzaremos a conocer.

Hay un puesto en PYRESA difícil de llenar por la dimensión que dio quien con tanta finura, agudeza y seriedad lo ocupó. Dimensión que definen las últimas palabras escuchadas a Francisco Lucientes dos días antes de su muerte, a punto de trasponer la frontera del silencio: "Quiero jurar ante un sacerdote que siempre he servido lealmente a España".

Descanse en la paz del Señor quien, verdaderamente, sirvió con lealtad a su país, a sus lectores y a su propia vocación de periodista.

Medidas contra el fraude en la venta de hilos

Su longitud o peso debe constar claramente, o indicar «sin garantía» en sus unidades o envases

Madrid, 16.—Se ha comprobado que viene realizándose sistemáticamente la venta de hilos para coser, bordar, zurcir y toda clase de labores, en los que la mención del peso o longitud no se ajusta a la realidad de contenido, con lo cual se incurre en un engaño de que es víctima el consumidor.

Por todo lo cual, la Dirección General de Comercio Interior establece las siguientes normas:

1.—No podrán venderse al por mayor ni expenderse al por menor hilos para coser, bordar, zurcir y toda clase de labores, en sus distintos preparados de carretes, tubos, bobinas, ovillos y madejas, sin que figure en los correspondientes sustentáculos, envases o envoltorios, alguna de las leyendas que se especifican a continuación:

a) El contenido de la unidad, en hilo, con la mención del número de metros o su peso en gramos, de manera clara e inequívoca.

b) Si no consta la longitud o el peso en las unidades, deberá estamparse claramente esta circunstancia diciendo: "Sin garantía de longitud", o "sin garantía de peso".

Cuando las reducidas dimensiones de las etiquetas lo impidan, figurará en las cajas o envoltorios que constituyan unidades de venta en fábrica. En estas cajas o envoltorios, la inscripción "sin garantía de longitud" o en su caso "sin garantía de peso" deberá constar en tamaño suficiente que destaque entre las demás leyendas.

Se permite expresar la longitud en yardas, pero como mención complementaria de la que indica el número de metros.

2.—Para comprobar cualquier supuesto fraude se extraerán al azar de los artículos puestos a la venta cinco unidades.

Se concede a los comerciantes el plazo de un año para liquidar las existencias que tengan actualmente, y el mismo plazo de un año a los fabricantes, con igual fin y para que hagan las adaptaciones necesarias en su establecimiento.—Cifra.

HO CHI MINH DISCUTE EN PEKIN LAS DIFERENCIAS ENTRE LOS PARTIDOS COMUNISTAS DEL MUNDO

Tokio, 16. — El presidente del Vietnam del Norte, Ho Chi Minh, está discutiendo con los líderes comunistas chinos, en Pekín, las diferencias entre los partidos comunistas mundiales puestos de relieve en el XXII Congreso del partido, en Moscú, según se afirma en fuentes diplomáticas de Pekín.

Ho Chi Minh ha sido uno de los líderes comunistas que se han abstenido de apoyar al jefe del Gobierno de la URSS, Kruschev, en sus ataques contra Albania.—Efe.

SE NOMBRA UN SUCESOR «TEMPORAL» DE MOLOTOV

Viena, 16.—Rusia ha nombrado un sucesor «temporal» a Vyacheslaf Molotov como jefe de la delegación soviética en la Agencia Internacional de Energía Atómica, según ha anunciado la referida agencia.—Efe.

SAM RAYBURN HA MUERTO

Padecía cáncer

Bonham (Tejas, Estados Unidos), 16. — Sam Rayburn, presidente de la Cámara de Representantes norteamericana, ha fallecido hoy, a los setenta y nueve años de edad, en un hospital de esta ciudad.

Los periodistas locales fueron convocados al Hospital de Bisser, en el que Rayburn falleció a consecuencia de un cáncer.

Rayburn permaneció el día de ayer casi inconsciente y dejó de existir en las primeras horas de hoy.—Efe.

Normas para asimilar a categorías administrativas a los jefes y oficiales del Ejército en servicios civiles

Y para su petición y resolución

Madrid, 16.—Con el fin de evitar diferencias de criterio en los distintos Departamentos y organismos civiles en que presta servicio personal militar y lograr el régimen orgánico uniforme de carácter general que establece el decreto 1.059/1961, de 22 de junio, la Presidencia del Gobierno, a propuesta de la Comisión Mixta de Servicios Civiles, ha dispuesto lo siguiente:

Primero.—Siempre que sea necesario asimilar a categorías administrativas a los jefes y oficiales del Ejército en «servicios civiles» para el percibo de algún devengo al que tengan derecho por figurar en las condiciones del concurso en que obtuvieron la plaza que desempeñan, o por acuerdo del Departamento u organismo en que prestan servicio, se aplicará el artículo quinto del citado decreto de 22 de junio del corriente año.

Segundo. — Las peticiones que los jefes y oficiales del Ejército formulen en relación con el servicio que desempeñan serán tramitadas y resueltas con arreglo al reglamento orgánico del Departamento y organismo que sea competente para conocer de las mismas. Si la cuestión planteada no estuviera regulada en dichas normas reglamentarias, para cumplimentar lo dispuesto en el artículo séptimo del decreto de 22 de junio citado será remitida la solicitud a la Comisión Mixta de Servicios Civiles para su resolución con el expediente completo que se haya instruído y, en todo caso, con los informes del jefe de la Dependencia a que el interesado esté adscrito y el de los inmediatos superiores de aquél.—Cifra.

Red de espionaje soviético en Suecia

Estocolmo, 16.—El diario sueco "Svenska Dagbladdet" informa sobre el descubrimiento de una red de espionaje soviética en Suecia, encabezada por el agregado de la Embajada soviética de Estocolmo, Gunnar Lapinch. El "diplomático" ha desaparecido de Suecia poco antes de que la Policía sueca haya lanzado la orden para su detención.—Efe.

Dos satélites lanzados a un tiempo con un solo proyectil, por Estados Unidos

Han entrado en órbitas separadas a novecientos kilómetros de altura

Cabo Cañaveral (Florida, Estados Unidos), 16.—Dos satélites a un tiempo, con un solo proyectil-cohete «Thor», han sido lanzados por los Estados Unidos desde la base de Cabo Cañaveral con la intención de ponerlos en órbita.

El disparo y la entrada en órbita de ambos ingenios está destinado a hacer comprobaciones con los nuevos métodos de estabilización de satélites artificiales en su giro en órbita, con el fin de que uno de ellos, por turno, presente uno de sus lados hacia la Tierra.

Los dos artefactos lanzados en las últimas veinticuatro horas pesan, cada uno, noventa kilogramos y han sido destinados a girar en órbitas separadas a novecientos kilómetros de altitud sobre la superficie del globo terráqueo.

Uno de ellos, el «Transit-IV-B», dispone de un generador atómico.

Los satélites en cuestión fueron lanzados mediante un proyectil cohete «Thor», de veintidós metros de longitud.—Efe.

A LOS NOVENTA MINUTOS ENTRARON EN ORBITA

Cabo Cañaveral (Florida), 16. Noventa minutos después del lanzamiento del cohete «Thor», que transportaba dos satélites, un representante de la Marina ha declarado en Wáshington que ambos satélites han entrado en órbita y se han separado según estaba previsto.—Efe.

Tito se entrevistará con Nasser y Nehru en El Cairo

El Cairo, 16.—El presidente Tito de Yugoslavia, llegará mañana a la capital egipcia para entrevistarse con Nasser y el primer ministro indio, Nehru, según se anuncia en fuentes allegadas a la Embajada yugoslava.—Efe.

TODA MUJER ESPAÑOLA,
al solicitar el Servicio Social en las Regidurías de provincias, tiene que presentar los siguientes documentos:
Partida de nacimiento, certificado de residencia, dos fotografías e instancia de prestación del Servicio Social (modelo oficial).

Ministerio de Cultura 2011

LOS DEPORTES

Cartas ocultas

Si no recordamos mal, el señor Escartín fue quien descartó del equipo nacional a los Zarra, Panizo, César y otros jugadores considerados «viejos», para dar entrada en la selección a elementos jóvenes. Y de su gestión de entonces, muchas fueron las veces que declaró ufano el hallazgo por él de una nueva generación de futbolistas valiosos para vestir los colores de España: Ramoni, Garay, Carmelo, Segarra, Maguregui... Más tarde, como crítico deportivo, don Pedro prodigó públicamente la necesidad de ir haciendo con gente joven el equipo nacional para hacer frente al Mundial de Chile.

Sin embargo, el señor Escartín tenía, por lo visto, puestas sus esperanzas en una serie de cartas ocultas y contradictorias a sus orígenes como seleccionador, jugando una vez más con «ases» no aptos para triunfar airosamente en la partida, como se ha comprobado recientemente en Casablanca. Por lo visto —repetimos—, don Pedro Escartín, en el fondo, no ha creído en lo que decía, practicando una especie de hipocresía olímpica; honesta, si queremos, pero absolutamente cierta, para mal de él y de la selección española.

En verdad que con tal procedimiento se ha logrado el «pasaporte» para ir en la primavera próxima al país que fundó nuestro don Pedro de Valdivia; pero también es cierto que otra vez han fallado los resortes morales, las resplandecientes virtudes de la furia y el vigor espiritual, para demostrarnos de nuevo que un encuentro internacional se basa mucho más en las razones sentimentales y del corazón que en la pura técnica de hombres muy famosos. Por muchos millones que hayan costado. Además, amigos, estos hombres acusan ya la fatiga del tiempo pasado, como la acusaban hace diez años, precisamente, los Zarra, Panizo, César y demás jugadores que descartó entonces el señor Escartín.

ZABALO

Sanciones del Comité de Competición

Cuatro partidos a Costa, del Córdoba

Madrid, 16.—El Comité Nacional de Competición de la Real Federación Española de Fútbol, en su reunión semanal, ha tomado los siguientes acuerdos:

JUGADORES.—Copa de S. E. el Generalísimo.—Suspender por cuatro partidos oficiales a Ricardo Costa Alvarez (Córdoba C. F.) por agresión a un contrario. (Art. 100 G 1).

Amonestar y multar a Antonio Ramírez Gálmez y Joaquín Martínez Garre (R. C. Murcia) por pérdida deliberada de tiempo. (Artículo 100 B 5). Y a Eduardo Gómez García Barbón (Granada C. F.) y Raúl Alvarez Lozano (C. D. Leonesa), por juego peligroso. (Artículo 100 B 6).

Imponer multa a José Luis Navarro del Valle (Córdoba C. F.), Juan García Pérez Chuecos y Gerardo Pastor Dura (C. D. Atlético Baleares) y Angel Martínez Rumayor (Burgos C. F.), por desconsideración con el árbitro. (Artículo 100 A 2 y 4).

ENTRENADORES.—Hacer objeto de doble amonestación al entrenador del Granada C. F. por penetrar en el campo durante el juego (Artículo 111) y al del Córdoba C. F., por falta cometida por un jugador de su club. (Art. 110).—Alfil.

FUTBOL AMISTOSO

El Madrid venció (3-2) al Córdoba en el Bernabéu

Causó buena impresión el equipo cordobés

Madrid 16. — El Real Madrid ha vencido por tres tantos a dos al Córdoba, en partido amistoso de fútbol jugado esta noche en el Estadio Bernabéu ante unos dos mil espectadores. El primer tiempo terminó con empate a cero. La lluvia caída antes y durante el encuentro dejó el campo en malas condiciones, totalmente enlodado.

Arbitró el colegiado castellano señor Pascual, y las alineaciones de los equipos han sido las siguientes:

Córdoba: Benegas (García); Simonet, Martínez Oliva (Tata), Navarro (Artime); Martínez, Juanín; Vázquez, F. Vila (Paz), Miralles (Vila), Paz (Mena) y Homar (F. Vila).

Madrid: Domínguez (Betancourt); Casado, Marquitos, Pantaleón (Baena); Vidal, A. Ruiz; Canario (Herrera), Herrera (Marsal), Gento III (Igoa), F. Ruiz y Bueno (Canario).

Causó buena impresión el Córdoba, que dominó durante todo el primer tiempo, aunque su delantera no acertó con la puerta adversaria, mientras el Madrid tampoco conseguía marcar por exceso de individualismo en las jugadas de sus delanteros.

Hubo mayor movilidad en el juego durante la segunda parte y el dominio fue alterno. Marcó en primer término el Córdoba, por mediación de Mena, en tiro directo de falta sacada a los tres minutos. A los catorce minutos, F. Ruiz marca el gol del empate a la salida de un córner, después de escapársele el balón de las manos al portero cordobés. A los veintiún minutos, Vila consigue el segundo gol andaluz; a los veintinueve, Herrera iguala a dos el marcador y por último F. Ruiz, a los treinta y siete minutos, consiguió el gol del triunfo madridista.

Benegas, Simonet y los dos medios volantes fueron los mejores hombres del Córdoba; y por el Madrid destacaron Casado, Vidal, Bueno y Herrera.—Alfil.

57.285
38.978
47.992

He aquí los tres números que juega este año IMPERIO en la Lotería de Navidad.

Hemos comenzado la distribución de participaciones. Cuantos deseen compartir con nosotros la suerte deben pasar por la Administración de IMPERIO y no dejarlo para el último día, porque, como ocurre todos los años, nuestra Lotería se agota pronto.

ATLETISMO

Mil doscientos soldados participaron en el IV Trofeo "General Rodrigo", de campo a través

Venció José Rodríguez, del Batallón de Infantería del Ministerio del Ejército

Madrid. 16. — Mil doscientos soldados han tomado parte en la disputa del IV Trofeo "General Rodrigo" en una carrera de campo a través y en exhibiciones de gimnasia, esgrima de fusil, con rodillos, defensa personal, adiestramiento físico-militar y gimnasia educativa, celebrado en el campo de juego y en las pistas de atletismo del Parque Deportivo Sindical de Puerta de Hierro en la mañana de hoy.

En la prueba de campo a través, sobre un recorrido de seis kilómetros, tomaron parte cuarenta y cinco equipos, y la clasificación ha sido la siguiente:

Primero: José Rodríguez Díaz (Batallón de Infantería del Ministerio del Ejército).

Segundo: Félix Candela García (Batallón de Infantería del Ministerio del Ejército).

Tercero: Florencio Cuervo Hurtado (Carros de Combate de Alcalá de Henares).

Por equipos obtuvo el primer lugar el Ministerio del Ejército, seguido del Regimiento de León, número 38.—Alfil.

BALONMANO

TREINTA JUGADORES SELECCIONADOS PARA EL EQUIPO NACIONAL

En diciembre se designarán los que han de enfrentarse a Suiza, en Berna

Madrid 16. — La Federación Española de Balonmano ha preseleccionado a ocho guardametas, trece defensas y nueve delanteros, para designar finalmente el equipo nacional que ha de enfrentarse el día 27 de enero, en Berna, contra Suiza; el día 2 de febrero, en Viena, contra Austria, y pocos días después contra Alemania.

Los jugadores preseleccionados son los siguientes:

Porteros: Castella y Font (B. M. Granollers), Velilla y Eguino (Atlético de Madrid), Jimeno (Valencia), Ripalda (Jaizquibel), Castillo (Automovilismo) y Rodríguez (Canoe).

Defensas: Góngora, Miguel, Medina, San Miguel y Alcalde (Atlético de Madrid); Antonio García, José Luis García, Fontdevilla, Pregona y Roca (B. M. Granollers); Brú (Sabadell); Borrás (Badalona), y Orozco (Automovilismo).

Delanteros: Zurdo y Linares (Atlético de Madrid); Viña y Montané (B. M. Granollers); Igea (Anoeta), Garrido (Automovilismo), Ricardo Sánchez (Valencia C. F.), Pitín (Obras del Puerto) y Pérez Morante (Femsa).

Es mu posible que la primera concentración de estos jugadores se realice en los días 4 al 7 de diciembre. En los días 20 al 25 se realizará la selección de los que han de actuar en los encuentros internacionales, y una vez designada se efectuará la concentración definitiva y el desplazamiento al extranjero.—Alfil.

DISTRIBUIDOR:
Almacenes Roncero - Santa Clara, 2 - ZAMORA

AQUI CASTILLA

EL DIA Y EL TIEMPO

Continuará el régimen de precipitaciones

HOY, VIERNES, 17 DE NOVIEMBRE DE 1961

SANTORAL.—Santas Gertrudis la Magna y Victoria. Santos Gregorio (obispo), Alfeo, Zaqueo, Acisclo, Dionisio, Aniano, Hugo, Gregorio Taumaturgo y Eugenio.

EL SOL sale a las 7 horas y 2 minutos y se pone a las 16 horas 57 minutos.

LA LUNA, a las 14 horas 24 minutos y 1 hora 10 minutos, respectivamente.

DURACION DEL DIA: 9 horas 55 minutos.

REFRAN.—"Media vida es la candela; pan y vino, la otra media". Fuego, alimento y bebida juntos, ¿hay quien dé más? En días, como estos de ahora, que el mal tiempo obliga a permanecer en casa, se debe pensar que ni en el hogar más pobre debe faltar una buena hoguera a cualquier hora, un pedazo de pan y un jarro de "bon vino" para ir matando las horas, haciéndolas más dulces o más llevaderas. Buen refrán que barrunta el invierno.

HUEVOS.—Nadie sabe por qué razones extraordinarias ha comenzado la exportación de huevos españoles a Inglaterra y Alemania, cuando tan caros están en España, que convendría más estudiar una zona de expansión interior que jugarse el tipo en operaciones peligrosas.

En estos días y en la sección de "Ferias y mercados" se ve con antipática frecuencia que en Guipúzcoa y Navarra pagan la docena de huevos "camperos" entre 52 y 57 pesetas. ¿En qué se diferencian unos huevos de otros? Eso no lo sabe nadie, o casi nadie. Pensándolo y sin dudarlo nada, habría que escoger los huevos de gallinas de granja, bien mantenidas con alimentos selectos y régimen especial. Esas camperas, tan ponderadas, las puede ver cualquier hijo de vecino picando aquí y allá, lo mismo en un montón de estiércol que junto a los relieves de pescado podrido, que dan tan mal sabor a los huevos, como se lo dan a los cerdos que lo comen. ¿Por eso vamos a pagar a duro la unidad?

—No compare usted, señorita —decía ayer una vendedora en el mercado—. Como mis gallinas no hay quien ponga los huevos, de frescos.

A lo que íbamos. El martes pasado, en Oviedo, la docena de esos huevos camperos se vendió a sesenta y dos pesetas. Los avicultores españoles están perdiendo el tiempo lastimosamente con el comercio exterior. Nada de Suiza, nada de Inglaterra y nada de Alemania. ¡Hala, a Asturias!

EL TIEMPO.—Continuó la lluvia en danza y no paró casi de caer agua. La madrugada del jueves fue muy espectacular y cuando amainó a mediodía y hasta salió el sol haciendo guiños para volver a esconderse por la tarde, el termómetro elevó la temperatura; pero el agua, recalcitrante, volvió para hacer propaganda a los vendedores de paraguas. ¡Ah! El campo está supermojado y convendría que acabara de una vez esta sucursal del Diluvio.—DIOSCORIDES

PREDICCION PARA HOY.—Continuará el régimen de precipitaciones en la vertiente atlántica. Nubosidad variable en el litoral mediterráneo y Cataluña.

Las temperaturas extremas de España han correspondido a Alicante, Almería y Valencia, con 19 grados, y a Teruel con un grado.

Crónica de Salamanca

DOS MIL NUEVAS VIVIENDAS

En relación con el proyecto de dotar a Salamanca de dos mil nuevas viviendas, ha estado en esta capital el secretario técnico nacional de la Obra Sindical del Hogar, don Antonio Doz de Valenzuela, acompañado del arquitecto jefe del Departamento Técnico de la Gerencia de Urbanismo, que junto con otros destacados técnicos nacionales y locales visitaron los terrenos del polígono del Tormes, propiedad del Ayuntamiento y de la Diputación, que serán sin duda elegidos para la construcción de las dos mil viviendas aludidas, de diversas categorías y precios.

Mil serán construídas seguidamente y el resto es probable que se retrase su construcción a la terminación de la primera fase.

Las citadas personalidades se entrevistaron con las primeras autoridades salmantinas, con quienes cambiaron impresiones respecto a este ambicioso proyecto de cuya importancia da idea el hecho de que es una cifra muy respetable, teniendo en cuenta que hasta la fecha la referida Organización Sindical ha construído ya cerca de tres mil viviendas.

LECTURA TEATRAL

En el salón de actos del Colegio Mayor "Fray Luis de León" se ha dado lectura a la obra de Michael V. Gazzo, "Un sombrero lleno de lluvia", interpretado sus personajes por estudiantes universitarios, que fueron calurosamente aplaudidos por el numeroso público que llenaba la sala.

INAUGURACION DEL CIRCULO PUERTORRIQUEÑO

Ha sido inaugurado el Círculo Cultural Puertorriqueño, que acoge a los doscientos estudiantes de dicha nacionalidad que cursan estudios universitarios en esta ciudad y que vienen desplegando una singular actividad cultural. Se proponen organizar una corrida, con cuyos ingresos sufragarán los gastos de erección de un monumento al toro bravo de lidia.

Crónica de León

Ciclo de conferencias en la Facultad

El Gobernador Civil, Decano de la Facultad y otras personalidades leonesas han presidido la sesión inaugural del ciclo de conferencias en la Facultad de Veterinaria leonesa, por cuyo catedrático, don Andrés Suárez, se pronunció una importante conferencia sobre el tema "El desarrollo de la agricultura y bienestar económico-social de España", en el que no faltó un cuidado estudio de los principales problemas sobre este tema en la provincia leonesa.

OBRAS DE DESVIACION DE LAS PRESAS

Vencidos los numerosos obstáculos que se oponían a las obras de desviación de las diversas presas que hay en la ciudad y sus inmediaciones, y llegado un oportuno acuerdo con las comunidades de regantes, el próximo día 25 se celebrará la subasta de adjudicación de las obras de desviación de las citadas presas.

MEJORAS URBANISTICAS EN PUENTE CASTRO

El Ayuntamiento, prestando atención a las necesidades del importante núcleo del barrio de Puente Castro, ha iniciado las obras de construcción de nuevo lavadero, fuentes públicas, aceras, pavimentaciones, alumbrado público y demás complementarias.

NUEVO GRUPO DE CINCUENTA Y UNA VIVIENDAS

El Ayuntamiento ha prestado su autorización al promotor don Alberto Fernández para la construcción de un nuevo grupo de cincuenta y una viviendas subvencionadas en la calle de La Sierra.

NUEVOS JUGADORES PARA LA CULTURAL

Se han probado cinco jugadores bilbaínos y madrileños, con los que se pudiera llegar a un acuerdo para que ficharan por la Cultural. Se trata de Maguregui y Zugaza, del Bilbao; Marañón II y Chani, del Oviedo, y Mingo, madrileño.

BOLETIN INFORMATIVO DE COTIZACIONES

FERIAS Y MERCADOS

Valencia

ALMENDRAS.—Tarragona, grano largueta, 54 a 54,50; ídem común, 52 a 52,50; Marconas, 57 a 58; trozos, 46.

AVELLANAS. — Tarragona, en cáscara, 26,25.

COMINOS. — Toledo, 25 a 25,50

PIPAS DE GIRASOL. — Toledo, 7,50 a 7,75.

AJOS.—Cuenca, 5,75 a 6,75.

ALCARAVEA. — Toledo, 27 a 27,50.

CHUFA. — Valencia, granza de horchata, 10,25; ídem extra, 9; ídem corriente, 8,25.

Oviedo

En el último mercado las cotizaciones fueron las siguientes: Limones, 20 pesetas kilo; zanahorias, 10 pesetas docena; puerros, 10 pesetas docena; manzanas, 3; conejos, 40 pesetas kilo; pollos, desde 65 pesetas en adelante; huevos, de 62 a 65 pesetas docena.

Badajoz

Se han afianzado y elevado su precio los ganados gordos, que hoy valen 70 duros, y hay buen ambiente para ellos a pesar de la distribución de canales de importación hecha, que en los pasados días y hasta tanto se ha aclarado que las mismas han sido traídas para reexportarlas hicieron frenar y desanimar algo el mercado.

El ganado de vida ya apenas se demanda, y como el que necesita va lo adquirió o desistió de ello se da el caso que apenas hay transacciones de primales y lechones.

Los rumores que circularon días pasados de nuevos focos de peste han sido infundados y reina tranquilidad por ello, pues sería catastrófico que a las menguadas existencias de ganados se uniera un nuevo descalabro de este tipo con se secuela de inconvenientes, aparte del daño.

El vacuno, muy firme, y el lanar, si prosperan las conclusiones de la asamblea de Badajoz, creemos que pudiera rehacerse bastante.

Los piensos en esta zona caros aunque con el precio de los gordos se cubren bien los que ceben; así que al final puede ser un buen año para muchos. La montanera es buena, aunque le ha faltado el que se consolidaran los pastos pero el agua ha faltado y ésto mermó bastante el complemento de aquélla en forma de hierbas abundantes.

Jaén

ACEITE DE OLIVA. — Los vendedores siguen manteniéndose en su posición, en tanto que los compradores no salen de su paso, adquiriendo lo indispensable, porque la proximidad de la nueva cosecha, que tanto ha mejorado con las lluvias pasadas les hace pensar en que los precios forzosamente han de ir flojeando.

No obstante, se ha realizado alguna operación, de escasa importancia, a 24 para un grado y a 23,70 para menos de tres, origen.

Para el refinado se repite el precio de 2,50, sin ofertas del segunda.

Por lo que a exportación se refiere no ha mejorado la situación, pues, por ejemplo, Italia pretende pagar 2-3 liras menos.

Manzanares

VINOS. — Las impresiones que en esta plaza se reciben, tanto del mercado local como de las plazas circundantes, son de firmeza en todos los aspectos. La propiedad se muestra muy resistente y pretende mejores precios de venta que los que rigen en la actualidad.

La oferta no es totalmente nula, pero sí es muy exigente en sus pretensiones, lo que impide que pudieran realizarse algunas operaciones más, aunque ya son inevitables las que se han llevado a buen logro y de gran envergadura.

El comercio se encuentra en la mejor disposición para comprar, pero lo impide la firme actitud de una disciplinada propiedad. Este compraría porque tiene que reponer existencias al haber eliminado parte muy importante de los vinos por ellos elaborados. No es de urgencia esta necesidad de reponer, pero está en su interés esta reposición, aunque muchos de los contratos de foudres estén concertados a largo plazo.

Los aparatos de alcohol están quemando a fuerte ritmo. Muchas plazas productoras de alcoholes y flemas han quemado hasta ahora los caldos de pozo y los orujos pero algunas fábricas ya queman vinos nuevos en grandes proporciones. Es éste buen síntoma, pues si continúa este estado de cosas puede asegurarse una nueva campaña de buenos horizontes, pues si se eliminan para la quema tan fuertes contingentes de vinos comunes es indudable que se achicarán muy estimables cantidades de vinos que han de influir acusadamente en la marcha del mercado nacional de los vinos.

Cotizaciones al día de hoy: Vinos blancos, en la propiedad, 22 a 22,25 pesetas hectogrado. Exportación, en foudres, 24,25 a 24,50 En pequeño piperío, 25. El genuino Manzanares, virgen, de 25,50 a 26. Vinos dulces, de 34 a 34,50. Mistelas blancas de uva fresca, selectas, de 35 a 35,50. Vinagres, 6,50 grado y arroba. Vinos tintos, de 24 a 24,50 y de 26 50 a 27. Alcoholes rectificados de 96 grados, de 26 a 26,50. Destilados, 27. Caldos de pozo, de 19 a 19,25. Flemas, de 19,50 a 19,75. Orujos, de 1,1 a 1,25 pesetas kilo.

Azpeitia

Mercado semanal, que a causa del mal tiempo resultó flojo. Rigieron los siguientes precios:

Huevos del país, a 50 pesetas docena; pollos, entre 50 y 55 pesetas kilo; gallinas, entre 40 y 45 kilo; conejos, a 30 kilo; pichones, a 55; alubias nuevas, a 36 el celemín; puerros, entre 10 y 14 pesetas docena; zanahorias, a 6 kilo; cebollas del país, a 3 kilo; berzas, a 2 unidad; ajos, a 1,50 cabeza; tomate de fuera, a 9 kilo; coliflor, a 8 unidad; manzana, entre 3 y 7 kilo; queso de vaca, entre 30 y 36 kilo; de oveja, entre 60 y 65 kilo; patata del país, entre 2,25 y 2,50 kilo; nueces, a 20 kilo; castañas, a 5 kilo; alubia blanca, a 38 celemín; mandarina, a 12 kilo; naranja, a 8 kilo; plátanos, a 18 kilo; limones, a 14 kilo; bacalao, entre 18 y 28 kilo; leche, a 4,50 litro.

Crónica de Valladolid

Se inician los actos conmemorativos de la muerte de José Antonio Primo de Rivera

Transcurrió el día con una temperatura agradable, aunque la lluvia interrumpió los paseos diarios de la juventud por las calles céntricas de la ciudad.

La jornada cultural fue abundante; se celebraron varias conferencias, una en el salón de actos de Acción Católica, en la Cátedra "Juan XXIII", que estuvo a cargo de don Feliciano Lorenzo Gelices, abogado y secretario de la Subcomisión Nacional Agraria de Acción Social Patronal, quien trató interesantes temas de actualidad.

En la Casa Sindical se verificó otra conferencia como iniciación a los actos que la Jefatura Provincial del Movimiento ha organizado para conmemorar el XXV aniversario de la muerte de José Antonio Primo de Rivera. Intervino en ella el profesor de la Universidad de Madrid, don Miguel Moreno Hernández, quien disertó sobre el tema "Exigencias del Nacional-sindicalismo". El numeroso auditorio que llenaba la sala escuchó con verdadero interés su interesante disertación, siendo premiado al final de su amena charla con una prolongada ovación.

Crónica de Segovia

Adjudicación de las obras de mejora del abastecimiento de agua

En el "Boletín Oficial del Estado" del día 14 del actual aparece inserta una resolución de la Dirección General de Obras Hidráulicas adjudicando las obras de mejora en el servicio de abastecimiento de agua potable a esta capital a la entidad "Uralita, S. A.", en el precio de 8.884.056,25 pesetas, rigiendo paciones en losc pliegos de condiciones en los pliegos de condiciones económicas y facultativas aprobado en el Consejo de Ministros de 12 de mayo del presente año.

ESTRENO TEATRAL

Por la Compañía de Mary Delgado se ha presentado en el Teatro Juan Bravo la comedia de Alfonso Paso "Aurelia y sus hombres", que fue estrenada en Madrid a primeros del año actual.

El teatro registró una entrada completa y destacaron en la interpretación de sus papeles Mary Delgado y Jaime Redondo, que fueron aplaudidos a lo largo de su actuación.

CONFERENCIA DEL MARQUES DE LOZOYA

En los salones de Fomento de las Artes de Madrid ha dado una interesante conferencia el Marqués de Lozoya, sobre el tema "La cerámica española del siglo XIX".

El numeroso público que llenaba el recinto tributó al erudito cronista segoviano nutridos aplausos.

Ministerio de Cultura 2011

PULSO DE LOS DIAS

Peatones de todos los países, uníos

Por F. GARCIA PAVON

En un futuro que está en la misma linde del presente, los peatones pasarán a componer una fracción minoritaria y peregrina, que cómo los ciegos, los sordomudos o los filatélicos, se reunirán en pequeñas sociedades o asociaciones para mejor comunicarse y defenderse en un mundo motorizado que se desentiende de ellos.

Como España, al fin y al cabo, en cuestiones de potencial económico, y al decir de los economistas, está en algo así como el primer grupo de la Segunda División, el problema sólo ha comenzado a afectarle. Pero en los países superdesarrollados, la realidad está ya encima de la mesa. El peatón ha pasado a ser algo así como un ser extravagante, entre bohemio, pobre de solemnidad o loco, que requiere especiales atenciones de la sociedad. El motorizado es un estado natural de ciudadanía; el andar sobre cuatro ruedas movidas por un motor de explosión, es tan propio al hombre de estas calendas como el llevar zapatos o cubrirse el desnudo. Esta nueva naturaleza del movimiento humano hace tiempo que engendró el auto-stop en carretera, que al fin y al cabo era una etapa transicional, porque pronto todos los auto-stopistas tendrán coche —supone una actitud conmiserativa y enternecida del hombre en coche hacia el hombre en suela; una beneficencia de velocidad para aquellos seres fuera de serie, que todavía caminan por sus medios naturales. Pero en las ciudades importantes del mundo, esta ternura y simpatía por el desvalido peatón, casi alcanza categoría de sufragismo. Hace pocos días, en una importante ciudad alemana, tuve ocasión de comprobar muy repetidas veces este delicado paternalismo del hombre con auto hacia el hombre con pies. Por las inmensas calles azotadas por la lluvia y el frío las aceras aparecían casi desiertas. La calzada, sin embargo, era una apretada coracería de coches brillantes, iluminados, que marchaban a una velocidad muy inferior a la del peatón. —Que esta es otra (pues en el mundo no hay espacio para tanto coche)—. Daba la impresión de que toda la calzada era una sola máquina, una especie de engranaje de brillos, de luces y superficies curvas y abrillantadas, que no tenía principio ni fin. Los ruidos de todos los motores se sumaban en un solo zumbido un poco discontinuo que anulaba totalmente cualquier otro ruido de procedencia directamente humana. Las luces de los escaparates resultaban inútiles, porque las multitudes montadas en coches no podían mirarlos. Cuando aparecía en las aceras algún raro peatón que tenía la débil intención de cruzar la calle así que se abrieran brecha, si se abría, los hombres del volante lo miraban compasivamente, como a un niño desvalido, deseando con toda su alma que se aligerase un poco la cadena de automóviles para dejarle paso. En efecto, así que era posible, frenaban y sacaban una mano por la ventanilla haciéndole señas al marciano. Señas en alemán, claro está. «Pase, pase usted, por favor. Pase hermanito desvalido de la mecánica y del palier». El pobre peatón pasaba casi entre aplausos y comentarios compadecientes de los venturosos volantistas. No creo que las damas de los tiempos más finos y reverenciales hayan conseguido tan extremadas cortesías. El desdichado peatón, cruzaba entre los fulgidos «capot» de los autos devolviendo reverencias, saludos con la mano a los sonrientes conductores y, agradecido, acariciando el «capot» de algún «Mercedes» que otro, que tan gentilmente detenía su potencia para que pasase aquella andante criatura de Dios. Era verdaderamente enternecedor aquel espectáculo. Estoy seguro que dentro de pocos años, en esas ciudades tan ferozmente motorizadas, los autoandantes no sólo detendrán sus carros para que pase el de a pie, sino que le harán donativos en moneda fuerte para que abandone cuanto antes su simpática, pero humillada condición de infantería y adquiera un coche para la universal tranquilidad de conciencia.

Especialmente, las mujeres en auto son muy sensibles para los peatones. Pero esa su sensibilidad no está exenta de desprecio. Lo miran a uno como a un tullido, como a un animal irracional al que jamás le podrá conceder su amor. Se acabaron los donjuanes de a pie como en otro tiempo se acabaron los de a caballo. Es imposible el amor sin auto. Un hombre desautado resulta hombre incompleto. Anacrónico y pintoresco. Ha pasado a la categoría de tarado, y la humanidad le compadece con su más benéfica simpatía.

Por eso, un día próximo, entre aquellos seres que no tienen auto porque no les da la gana, o porque no pueden, o le tienen alergia, cuando no haya calles para andar con zapatos y los coches pasen rozando las fachadas de las casas, sonará en el mundo el grito redentor: «¡Peatones de todos los países, uníos!», y se formará la liga internacional de peregrinos a pie que recordarán la bella época del zapato y el paseo a golpe de talón.

En España están en activo ciento sesenta y cuatro establecimientos hidrominerales

La provincia que posee más manantiales de agua mineromedicinales es Guipúzcoa, con cincuenta y seis

El embotellamiento y comercialización han dado lugar al incremento de una poderosa industria.--En Madrid hay un establecimiento donde pueden beberse las aguas minerales de todos los manantiales españoles.

De siempre fué España un país muy rico en aguas mineromedicinales. De tal modo que el Instituto Geológico y Minero tiene catalogados 838 manantiales. Que aún hilando todo lo delgado que es justo pueden considerarse bastantes más, puesto que en una misma toponimia, a veces van incluidas cuatro o cinco fuentes diferentes, que sólo tienen de común el hecho de que salen a la superficie en el mismo paraje.

En la actualidad hay 164 establecimientos hidrominerales en activo aunque no todos tienen balneario. De estos, 31 se dedican exclusivamente a embotellar sus aguas que luego reparten por España e incluso por todo el mundo. Hay 10 que fabrican productos derivados de sus aguas, como ácido carbónico, sales en general, sales de frutas, jabones grasos y otros subproductos menores.

Los balnearios que embotellan son unos 50 y a la cabeza figura "ex aequo" --valga el término deportivo-- Gerona Gran Canaria y Valencia, con cuatro firmas minerales cada una que exportan en botellas su complejo hidrológico.

El capítulo de los balnearios y manantiales que no se hallan en activo útil, es penoso de tocar. Pero por las razones de que en la Guerra de Liberación quedaron destrozados, por el natural abandono o por otras causas, hay 151 balnearios y manantiales que se hallan fuera de toda explotación.

Las provincias que más manantiales poseen son, en primer lugar, Guipúzcoa con 56, seguida por Barcelona y Ciudad Real con 33 respectivamente.

LAS AGUAS

Si dijéramos que en España hay aguas panacea, para todo, no exageraríamos demasiado. La terapéutica aconseja en ocasiones las curas de agua completas, es decir, por inmersión, por ducha y por vía bucal. Y hay lugares donde se pueden practicar perfectamente. Está en funciones del caudal que tenga la fuente.

Como no todo el mundo se encuentra en condiciones de trasladarse a los balnearios y disfrutar de una temporadita de descanso y de cura, los propietarios de establecimientos hidrológicos, tuvieron el buen acuerdo de embotellar sus aguas y exportarlas. Todo ello con bastante éxito, a partir de 1939. La corriente turística extranjera que empieza a venir a España en 1950, ya en cantidad importante, impone el uso corriente para beber, como agua de mesa, de las aguas minerales. Y la gente nuestra se va acostumbrando a tomarla.

Por otra parte, en Madrid se instala un local de degustación de aguas mineromedicinales, donde es facilísimo practicar una cura de aguas sin necesidad de ir al lugar donde éstas brotan. No sólo se expenden en botellas, sino que se sirve por vasos, exactamente igual que la cerveza o cualquier otra bebida. Con serpentines por cuyos grifos, y a la temperatura que se desee, se sirven aguas no carbónicas: Solán de Cabras (Cuenca), Castromonte "Vita" (Valladolid) y Lanjarón. Estos grifos se encuentran a la vista de los bebedores que observan perfectamente cómo cae el agua en los vasos.

La venta de aguas minerales está condicionada por las marcas que hay en la comarca o región. Así es natural que en Cataluña --y hablamos de aguas de mesa-- se vendan aguas de la tierra; como en Galicia gallegas y levantinas en esta zona.

Dentro del complejo hidrológico español hay 43 balnearios y manantiales de aguas alcalinas; 35 eloruradas; 37 sulfurosas, 24 sulfatadas; ferruginosas, 6; otras tantas nitrogenadas; 14 radiactivas y 11 oligometálicas.

En cuanto a su aplicación, abarca un extensísimo campo de dolencias, tan abundante y heterogéneo que podemos afirmar, sin apenas posibilidad de incurrir en error, que son útiles para curar cualquier mal. O por lo menos detenerlo y lograr una mejoría notable. Y por supuesto son tan buenas como las mejores extranjeras en la especialidad, aunque el snobismo nos lleve a Karlsbad mejor que a Marmolejo, o Guitiriz, Cabreiroá o Vichy catalán.

ALVARO LINARES-RIVAS
(Especial para PYRESA)

A LA HORA DEL CAFÉ

Degustar LAS ANTILLAS

CRUCIGRAMA

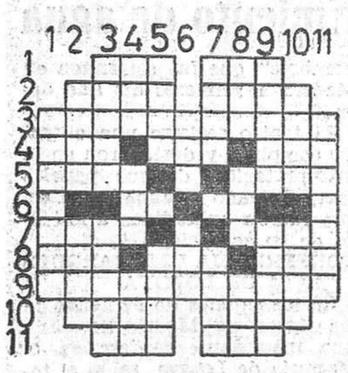

HORIZONTALES

1: Al revés, personaje bíblico. Legumbre. 2: Extremidad. Extremidad sin plumas. 3: Monásticos. 4: Fila. Se atreve. Poesía. 5: Habita. Al revés, baldosín. 6: Negación. Existe. 7: Carta de la baraja. Al revés, sabio israeli. 8: Tomé. Dore. Pieza en forma de circunferencia. 9: Falseadoras. 10: Coloca. Al revés, objeto. 11: En plural, pronombre. Impar.

VERTICALES

1: Prenda de vestir. 2: Filamento. Al revés, apartamento. 3: Brotar. Mando. 4: Uno. Nombre de mujer. Adjetivo. 5: Extremo. Cervezas inglesas. 6: Canto canario. Se atreve. 7: Prueba. Al revés, flote. 8: Percibí. Adverbio. Plantígrado. 9: Dementes. Título de nobleza. 10: Unión. Al revés, parte del cuerpo. 11: Recipientes.

SOLUCION AL ULTIMO CRUCIGRAMA

Horizontales. — 1: Alacena. 2: Sal. 3: Prepara. 4: Sar. Ardides. 5: Arca. Ii. Asa. 6: Me. Sacos. On. 7: Uno. Lo. Arpa. 8: Sadalro. Aol. 9: Acantos. 10: Río. 11: Cotorra.

Verticales. — 1: Samus. 2: Arena. 3: Pro. Oda. 4: As. Ac. 5: Asea. Allart. 6: Capricornio. 7: Eladio. Otor. 8: Ri. Sa. 9: Ada. Ras. 10: Esopo. 11: Sanal.

La vida: actualidad y reportaje

ESCANDALO EN NAPOLES

LA IGLESIA DE GIROLAMINI, "ARRASADA" POR UNA TURBA DE ANTICUARIOS

Cálices, relicarios, candelabros, pilas de agua bendita, crucifijos, esculturas, verjas, muebles antiguos y confesionarios les fueron vendidos

Con este motivo se recuerda el «caso» de las mil monedas de oro

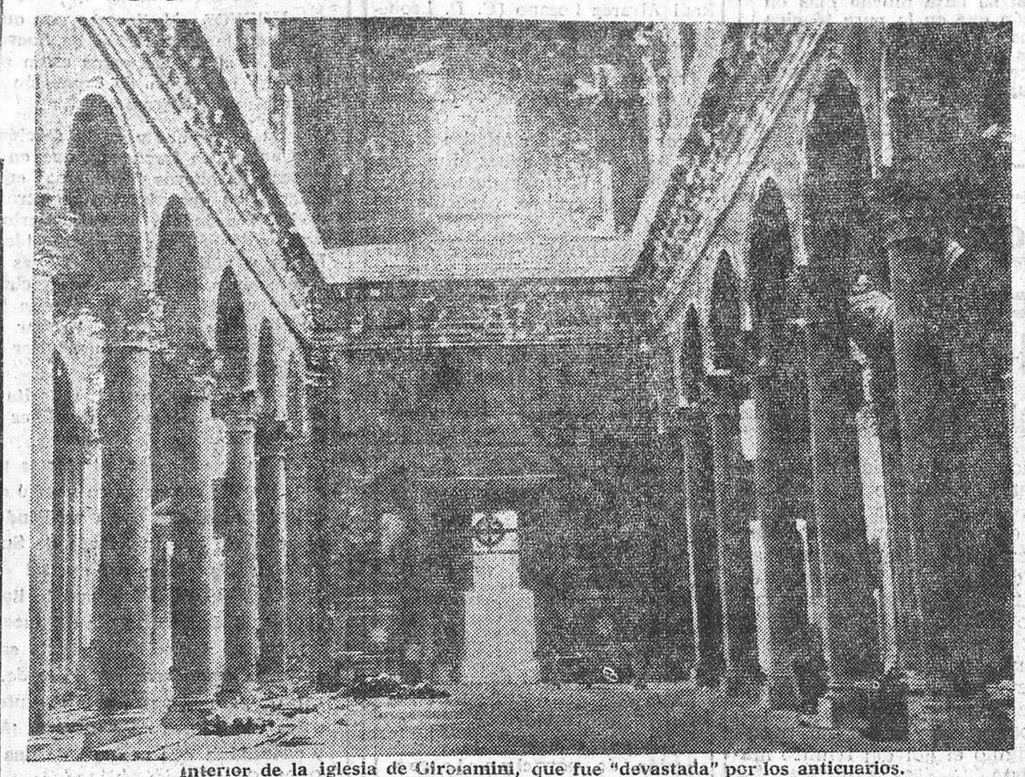

Interior de la iglesia de Girolamini, que fue "devastada" por los anticuarios.

El atentado al tesoro artístico de la iglesia de Girolamini (Nápoles) es asunto que no solamente tiene comentarios en Italia, sino en los medios del comercio de antigüedades mundial. El templo de Girolamini es uno de los más bellos arquetipos de la arquitectura barroca. Fue objeto de un bombardeo que causó grandes destrozos en su fábrica durante la última guerra mundial. Sucedió ese primer desastre de que ha sido víctima el templo napolitano el 20 de febrero de 1943, y resultó la nave central casi literalmente destruida. Había sido construido a principios del siglo XVII, se terminaba en 1619, veinticuatro años después de la muerte de San Felipe Neri, fundador de la Congregación del Oratorio. Los padres "Filipinos", como se llamaba en Italia a los hijos de San Felipe Neri por el nombre de su patriarca, habían llegado procedentes de Roma, donde tenían un floreciente centro espiritual en "San Girolamo de la Piedad", por lo cual la nueva sede en Nápoles tomó la misma advocación, al igual que la plaza en que construyeron el templo. Anejo a éste hay un gran convento de amplio claustro, y posee una biblioteca con más de cien mil volúmenes, y una pinacoteca con cuadros del 500 y del 600.

Incautación por el Gobierno

El año 1870 fueron echados los religiosos y el Gobierno se incautó de todo. Por el valor de los edificios y de su contenido en cuadros, en objetos de arte preciosos, etc., se puso la guarda a cargo de un Patronato oficial, bajo la protección de la Superintendencia de Monumentos Artísticos y Museos. Fue hecho un minucioso inventario de todo lo existente. Los religiosos fueron siempre muy alabados por cómo habían llevado a cabo esas anotaciones. Uno de ellos, que vive todavía, P. Antonio Bellucci, es persona conocidísima en los ambientes eruditos por sus contribuciones en el campo de la investigación y la historia del arte.

El 7 de octubre del 54, este Padre dejó de ocuparse de estos asuntos en la institución. Desde esa época empezaron a producirse los saqueos sistemáticos de obras valiosas de la iglesia. Hasta 1958 no se empezaron las obras de restauración, cuando además del bombardeo de quince años antes habíanse añadido los quebrantos del polvo, el granizo, la lluvia, el viento en el interior del templo poblado de estatuas de Bernini y decorado con frescos de los mejores pintores del 600. Además, la piedad había ido añadiendo riquezas a riquezas; los pontífices, los soberanos de muchos países, familias patricias, banqueros, mercaderes, habían ofrecido dones de gran valor artístico para rendir gracias a la Providencia.

Sin voto de pobreza

Estos Padres del Oratorio no están sujetos por votos de obediencia ni de pobreza. Son una especie de sacerdotes congregados bajo una dirección espiritual que acatan, pero pueden disponer de sus bienes. Los sacerdotes del P. Bellucci, negándose a ser custodios de bienes del Estado —el cual había expropiado la propiedad como se dijo—, abrieron las puertas a una turba de anticuarios de ojo bien abierto. Uno de ellos, ya muerto, Giuseppe Natale, puso tienda en el convento; otro, Augusto Bianchi, se hospedó por seis meses allí con los de la Congregación. Cálices, relicarios, candelabros, lampadarios, ostensorios, floreros, pilas de agua bendita, crucifijos, esculturas de bronce y marfil, muebles antiguos (escaños, reclinatorios, confesionarios), verjas, portalámparas, tubos de órgano, fueron vendidos..

Cuando, de resultas de una carta anónima, el superintendente de los Museos de la Campania, hoy director general de Bellas Artes, envió de inspector al profesor Raffaello Causa, retornó éste con la noticia de que por la iglesia había pasado un huracán, desvalijándola. Sólo quedaban intactas la pinacoteca y la biblioteca; éstos son objetos que no pueden ser fundidos.

Interviene la Policía

En cuanto estuvo terminado el informe preparado por Causa, lo envió, unido con la correspondiente denuncia, el superintendente Molaioli a la Magistratura. Interviene la Policía. Resultaron sorprendentes los descubrimientos hechos en casa de los anticuarios: se halló una columna de bronce en casa de Vincenzo Dello Joio; Pasquale Pecoraro y Giuseppe La Marca tienen una campana y el reloj de los dos campanarios. A diferencia de las piezas de oro y de plata, la otra parte casi toda se recobró. Los dos "Filipinos" sustitutos de Bellucci fueron denunciados de "peculato y sustracción agravada" y doce anticuarios de "recibimiento". Otros fueron absueltos. Entre éstos, Arnaldo Del Vecchio.

Mucho se ha perdido. El valor comercial del metal y de los miles de piedras preciosas es nulo, cuando se considera la calidad de los artífices, como Cellini, que habían modelado aquellos objetos. Los especuladores fueron doblemente culpables, porque no se limitaron a comprar objetos que sabían vedados al comercio, sino que, queriendo realizar una utilidad rápida sin pasar los riesgos de "colocar" la mercancía, hicieron fundir aquel patrimonio artístico esperando destruir la prueba.

El proceso que reclamará la presencia de muchos expertos de arte tendrá lugar en diciembre, a no ser que triunfe la propuesta de sobreseimiento que para festejar el centenario de la unidad italiana ha propuesto en el Parlamento el diputado monárquico Cesare Degli Occhi.

El «caso» de las mil monedas de oro

Este caso es parangonable a otro famoso, el del tesoro llamado "Boscoreale" por el nombre del pueblecito de la falda del Vesubio. Allí, en abril de 1895, se descubrió bajo un viñedo dentro de una casa romana sepultada intacta, a pesar de los mil ochocientos años transcurridos desde la erupción de fines del siglo primero. Junto a multitud de vasos y collares (117 piezas) había también una estupenda colección de mil monedas de oro desde Augusto a Domiciano, comprendidos los Galba, Otón, Vitelio, particularmente raros, por haber imperado pocos meses. Cuando llegó a saberse el descubrimiento, ya había volado a Francia el tesoro y nada valieron las interpelaciones de la Cámara, pues el barón Edmundo Rotschild lo compró y lo donó casi entero al Louvre. El precio que pagó, computado al valor adquisitivo de hoy, da una suma mayor de mil millones de francos, y sobrepasa eso el valor supuesto sólo cuatrocientas de las piezas de oro y plata cuajadas de piedras de Girolami. Además, la cultura nada perdió en el caso del Vesubio, porque basta ir al Louvre para verle. En cambio estos objetos que han sido fundidos, ya se han perdido con sólo eso definitivamente.

RAY

PARA EVITAR RIESGOS INUTILES

CASCOS DE COLORES MUY VIVOS PROTEGEN LA VIDA DE LOS TRABAJADORES ALEMANES

Los vestidos protectores aún no se han impuesto totalmente

Berlín.—(Especial para nuestro periódico).—Cascos protectores de colores vivos, que hacen muy visibles a sus portadores, pertenecen ya, en la República Federal Alemana, a la vida cotidiana de cualquier puesto de trabajo de las empresas de construcción. La materia pástica de que están construídos posee una excelente fuerza protectora. Si, por ejemplo, cae un ladrillo de una altura de doce metros sobre éste "sombrero", rebota como si fuera una inocente pelota de tenis. En el ramo de la construcción alemana se ha registrado un retroceso de los accidentes de trabajo en un 50 por ciento desde que el empleo de éstos cascos se ha impuesto. Sin embargo, en otros ramos de la industria no se ha conseguido en tal medida el empleo de los vestidos protectores. El encontrar nuevos medios para la prevención de accidentes es la meta que se han impuesto los expertos que hace poco se reunieron en el "Congreso para la Protección y Medicina del Trabajo", celebrado en la parte occidental de la antigua capital alemana, Berlín.

Más de mil especialistas de seis países de la Europa Occidental se reunieron para deliberar sobre la seguridad en el puesto de trabajo. Unido al Congreso se efectuó una exposición en la que sesenta empresas productoras de dispositivos y utensilios de protección contra accidentes mostraron su moderna producción. Esta visión general de los más modernos medios contra los peligros de accidentes, fuego y explosiones, la exhibición de las adecuadas protecciones para la cabeza, piernas, brazos y manos para todas las profesiones proporcionó el reconocimiento del hecho siguiente: Los medios técnicos para la prevención de accidentes están ya a disposición; mucho más difícil es la parte psicológica de esta tarea. "Nuestro mayor enemigo es la falta de cuidado del trabajador", dicen los expertos. No son, por ejemplo, tan sólo hermosas jóvenes las que se niegan a llevar pañuelos en la cabeza para evitar que su larga cabellera se acerque demasiado a las máquinas. También hombres adultos hacen uso a menudo de la siguiente excusa cuando se quiere que lleven el adecuado vestido protector: "Esto nos parece demasiado uniformado".

Ahora se quiere advertir de forma enérgica a la opinión pública alemana contra la peligrosidad de tal falta de cuidado. Se pretende que ya en las escuelas profesionales y especiales, así como en las universidades y escuelas técnicas superiores sean tratados ampliamente los problemas de la prevención de accidentes y de protección del trabajo en las fábricas. Los expertos propugnan también la provisión de cátedras para la medicina del trabajo en todas las universidades alemanas. Algunos gremios profesionales ya se han declarado dispuestos a apoyar económicamente a las empresas para la compra de utensilios protectores del trabajo. Psicólogos y especialistas en publicidad están proyectando una campaña mediante carteles para popularizar la prevención de accidentes. Alemania fue uno de los primeros países que se ocupó de la protección del trabajo ya al comenzar la industrialización en Europa.

DROGAS TRANQUILIZADORAS PARA LAS AVES DE CORRAL

Facilitan el desarrollo de las mismas y aumentan el grosor de la cáscara del huevo

Nueva York (ICE).—¿Conviene añadir a los piensos de las aves de corral ciertos suplementos y productos químicos, al objeto de facilitar su desarrollo y hacer más rentables las explotaciones avícolas?

Sin lugar a dudas, sí. La experiencia de los granjeros y avicultores norteamericanos es definitiva a este respecto. Los suplementos de piensos y los compuestos químicos, manejados en las proporciones adecuadas, producen en las aves de corral beneficiosos efectos, estimulando el crecimiento incrementando la postura y manteniendo la granja o gallinero en mejores condiciones sanitarias.

De acuerdo con los estudios realizados últimamente en la Estación Experimental Avícola de la Universidad de Missouri, la reserpina, una de las más poderosas drogas tranquilizadoras, resulta aconsejable para las aves, en la proporción de un miligramo por kilo de peso, activando el crecimiento de los pollos y gallinas y dando un mayor grosor a la cáscara del huevo.

La terramicina puede emplearse con éxito para curar la estafilococia, en la proporción de 200 gramos por cada 100 kilos de pienso y por espacio de diez o doce días. Para combatir la diarrosis resulta, asimismo, aconsejable en la proporción de 200 gramos por tonelada. Como simple estimulante del crecimiento, es eficaz cuando se añaden 10 gramos por tonelada de piensos.

También se han utilizado otras sustancias antibióticas y se están ensayando con éxito otras drogas tranquilizadoras, como la cloropromacina y perfenacina.

JULIAN FERNANDEZ

COLEGIAL LISTO

—Me han interrogado durante una hora, pero no he hablado.

Ministerio de Cultura 2011