TABLETA
OKAL
GRIPE, DOLORES DE CABEZA Y DE MUELAS, ENFRIAMIENTOS, JAQUECAS
CONTRA EL DOLOR

Imperio
Diario de F.E.T. y de las J.O.N.S.
Depósito legal: ZA - Nº 2 1958
Año XXVI — Número 7.734 — ZAMORA, miércoles 19 de abril de 1961 — Teléfono 1576 — Precio: 1,50 pesetas

Kennedy presenciará las maniobras navales en Florida

Wáshington, 18. — El portaaviones "Independence" y tres navíos de la Marina estadounidense se dirigen hacia la costa de Florida para llevar a cabo los preparativos finales para las maniobras de fin de semana. El presidente Kennedy presenciará las maniobras.

Estas maniobras las celebra anualmente la Marina de los Estados Unidos y no tienen relación alguna con la situación en Cuba.—Efe.

SE COMBATE DURAMENTE EN CUBA

Los revolucionarios anticastristas se encuentran a cien kilómetros de La Habana

La Marina y diez mil prisioneros liberados se unen a los invasores

Mientras los obreros y milicianos desertan en masa, centenares de cubanos exiliados se alistan en Miami

En Matanzas, las fuerzas rebeldes hacen frente a los tanques de procedencia soviética

Nueva York, 18.—El Consejo Revolucionario Cubano ha publicado el siguiente comunicado:

"El Consejo Revolucionario cubano desea anunciar que la principal batalla de la revuelta de Cuba contra Castro se librará dentro de pocas horas"

Mientras tanto, en Miami se reciben noticias según las cuales los rebeldes anti-Castro han destruido un puente en la provincia de Santa Clara y los guerrilleros han iniciado una larga serie de actos de sabotaje y ataques aislados a través de toda Cuba. Gran número de civiles se dirigen hacia las montañas de Escambray, en Cuba Central, no lejos del lugar en que desembarcaron las fuerzas invasoras.

También a Miami han llegado noticias de que una parte de la Marina de Guerra cubana se ha unido a los invasores.

Mientras tanto, en La Habana, siempre según noticias llegadas a Miami, Castro se ha hecho cargo total del poder. Radio Bayamo, en la provincia de Oriente, arenga al pueblo cubano "que lucha contra los invasores imperialistas".—Efe.

EN MATANZAS, LOS REVOLUCIONARIOS HACEN FRENTE A LOS TANQUES SOVIETICOS

Nueva York, 18.—El Consejo revolucionario cubano anuncia que los luchadores anticastristas de la provincia de Matanzas han sido atacados por tanques pesados soviéticos y aviones "Mig".

La declaración, que es la cuarta de las que hace el Consejo, señala que los ataques han causado la destrucción de grandes cantidades de material sanitario y equipo. Dice, por otra parte, que campesinos, obreros y milicianos están sumándose a las fuerzas antifidelistas y ayudando a la rápida ampliación de la zona ya liberada.

La radio ABC confirma que los anticastristas se apoderaron de un aeródromo cercano a Jagüey Grande, pero añade que por falta de suministro de combustible no pudieron hacer buen uso de él.—Efe.

LOS REVOLUCIONARIOS SE ENCUENTRAN A CIEN KILOMETROS DE LA HABANA

Sede de las Naciones Unidas (Nueva York), 18.—La Comisión Política principal de la Asamblea General ha reanudado el debate sobre la situación cubana a las 11,04 hora local (17,04 hora española), en medio de noticias de que los grupos anticastristas han avanzado, encontrándose a cien kilómetros de La Habana.

Estas noticias han sido facilitadas por los radioescuchas suramericanos que están a la escucha en esta ciudad de las emisoras cubanas de onda corta.—Efe.

LAS FUERZAS REVOLUCIONARIAS OCUPAN UN CAMPO

Miami (Florida, Estados Unidos), 18.—Las fuerzos revolucionarias cubanas han ocupado una pista de aviación, que ya están utilizando, en la bahía de Cochinos, donde se realizó el mayor desembarco, según se dice en los círculos cubanos de esta ciudad.—Efe.

¿ALCANZADO POR UNA BOMBA?

Nueva York, 18.—En fuentes cubanas de esta ciudad se dice que existen indicaciones de que el propio Fidel Castro puede haber sido blanco de un ataque con bombas realizado esta noche en la provincia de Las Villas.—Efe.

UNA FLOTA DE OCHO BARCOS

Miami, (Urgente). (Madrugada), 18.—La estación de observación de la base naval de Varadero, del Gobierno de Fidel Castro, informa que ha avistado una flota de ocho barcos localizada frente a Cárdenas, puerto de la costa norte de la isla Cuba, situado a unas 85 millas al este de La Habana.—Efe.

DIEZ MIL PRISIONEROS, LIBERADOS

Méjico, 18.—Los cubanos exiliados residentes en la ciudad de Méjico han recibido información de que cerca de diez mil prisioneros políticos en la isla de Pinos, en la costa meridional de Cuba, han sido liberados y se han unido a la revolución anticastrista, conforme anuncian las emisiones de radio en la capital mejicana.

Los exiliados manifiestan haber oído dichas informaciones de la estación de radio de la isla de Pinos, que ha sido ocupada por los invasores, según las informaciones que se tienen en esta ciudad.

En los círculos de la capital de Méjico se dice también que el expresidente mejicano Lázaro Cárdenas—de quien se había dicho se estaba preparando para marchar a La Habana en avión para ofrecer sus servicios a Fidel Castro—no ha podido por fin hacer el viaje.

En estos mismos círculos se ha dicho que el general Cárdenas está dispuesto a salir para Cuba hoy.

El Embajador cubano en Méjico ha manifestado que las tropas del Gobierno habían establecido contacto con los rebeldes y que la situación "estaba controlada".—Efe.

RAUL CASTRO NO HA SIDO CAPTURADO

Londres, 18.—En fuentes checoslovacas de esta capital se cree saber que el hermano de Fidel Castro, Raúl, no ha sido capturado por los invasores de Cuba, como se informó en un principio. En las citadas fuentes se agrega que Raúl ha estado arengando después de la noticia de su captura al pueblo cubano desde una emisora del Gobierno.—Efe.

VEINTISIETE PERSONAS DETENIDAS

Miami, 18.—Veintisiete personas han sido detenidas bajo acusación de conspirar para dar muerte al jefe del Gobierno de Cuba, Fidel Castro, según una emisora del Gobierno cubano escuchada hoy en Miami.

La emisora añadió que uno de los detenidos es el comandante Humberto Sori Marín, primer ministro de Agricultura de Fidel Castro. Sori fue herido cuando intentó escapar, habiendo sido conducido al hospital. La citada estación gubernamental dijo que los otros detenidos, entre los que figuran nueve mujeres, serán puestos en custodia hasta que sean juzgados por un tribunal revolucionario.—Efe.

La prima de Gagarin se siente feliz

Macha Meryl, actriz de teatro, que actúa en París, siente la felicidad de ser prima hermana de Yuri Gagarin, el astronauta que fue y volvió del espacio. Macha exhibe la fotografía de su primo que fue captada cuando éste aterrizó de su extraordinario viaje.

La vida empieza a los cuarenta

Esto se ha dicho el jeque Abdullah-al-Jabar-al-Sabab, ministro de Justicia de Kuwait (el sultanato del petróleo), y por ello quizá solamente tres semanas después de conocerla, se ha casado en Kiel con esta muchacha de diecinueve años.

Ayer, sesión plenaria de las Cortes

Con ella termina la cuarta etapa legislativa del Régimen

El Ministro de Justicia intervino en el proyecto de ley de compilación del Derecho Civil especial de las Islas Baleares

Madrid, 18. — Con la sesión plenaria de las Cortes, del día de hoy, queda terminada la cuarta etapa legislativa del régimen.

A las cuatro y cuarto de la tarde, ocupo la presidencia don Esteban Bilbao, con los componentes de la mesa. En el banco del Gobierno se hallaban los ministros del Ejército, Marina, Aire, Justicia y Vivienda.

Leída y aprobada el acta de la última sesión, se procede a la lectura de las excusas presentadas por diversos procuradores y de las modificaciones últimamente introducidas en la lista de los mismos.

Seguidamente, con el ceremonial de costumbre, prestan juramento del cargo don Justo Pastor Asensio Mochales, don Enrique Barceló Carles, don Agustín de Arcena Reus, don Pío Cabanillas, don Marcelo Catalá, don Antonio Chozas Bermúdez, don Emilio García Martí don Pedro García Ormaechea, don Antonio González Sáez, don Antonio Ibáñez Freire, don Santiago López González, don Jesús Marina Martín, don Manuel Mendoza Ruiz, don Luis Mondiedro de la Torre, don Jesús María del Moralpérez Zayas y don Antonio Rueda Sánchez-Malo.

Se da cuenta del fallecimiento de los señores Gallego Burín, Berasain y Rodríguez Bolonio.

Sube a la tribuna el marqués de la Valdavia, primer vicepresidente de las Cortes y pronuncia unas palabras en memoria del señor Rodríguez Bolonio, de cuya personalidad hace grandes elogios y subraya los méritos que le llevaron a las Cortes en donde realizó una fecunda labor.

Consta en acta el sentimiento de los procuradores por el fallecimiento del señor Rodríguez Bolonio.

El Presidente de las cortes hace a continuación una semblanza de los fallecidos señores Berasain y Gallego Burín, figuras insignes de la Cámara, que supieron aportar al desarrollo de su labor cuanto tenían y sabían. El señor Gallego Burín —dijo— como alcalde de Granada y director general de Bellas Artes, tiene en su haber una extraordinaria labor que hemos de proclamar. Aparte de sus condiciones intelectuales era un hombre muy humano. Murió con la mirada puesta en el Cristo de Velázquez y cristianamente como corresponde a un hombre de su talla También consta en acta el sentimiento de la Cámara por el fallecimiento de ambos procuradores.

LECTURA DEL PROYECTO DE LEY DE COMPILACION DEL DERECHO CIVIL DE LAS ISLAS BALEARES

El secretario señor Romojaro da lectura del proyecto de ley de compilación del Derecho Civil especial de las Islas Baleares. En nombre de la Comisión defiende el dictamen el señor Villalonga Blanes, presidente de la Diputación de Palma de Mallorca, que hace un estudio de cómo fue examinado en el seno de la Comisión y de las peculiaridades del mismo.

INTERVENCION DEL MINISTRO DE JUSTICIA

Habla a continuación el Ministro de Justicia: "Nada me complacería más que resaltar en esta Cámara los perfiles singulares del Derecho Civil de las Islas Baleares, el más directo heredero del romano-justiniano que ha pervivido en las Baleares. Nadie que haya vivido en los territorios españoles de derecho especial ha dejado de percibir el profundo celo y amor de los en ella nacidos para con las singularidades de su propio derecho privado. Ello revela la pervivencia de sus instituciones específicas en el espíritu del pueblo y la legitimación de su vigencia. Hacíase necesario, por tanto, a la vista de lo que habían solicitado los propios foralietas durante lustros, dotar de claridad a ordenaciones civiles no sólo vigentes, si que también asistidas de una proyección histórica y de una perdurabilidad real. Las compilaciones de Derecho Civil Foral de Vizcaya y Alava y la especial de Cataluña alumbran lo que ahora denominamos compilación del Derecho Civil especial de las Islas Baleares, para distinguirla del Derecho Común, que da contenido a nuestro Código Civil.

La directriz señalada debe ceñirse al criterio selectivo, y

(Pasa a tercera página)

El Panchen Lama, asesinado por los chinos

Por haber roto la cooperación

Era el sustituto del Dalai Lama

Nueva Delhi, 18. — El Panchen Lama, sustituto del Dalai Lama, impuesto por los chinos comunistas, ha sido muerto por éstos, según anuncia hoy el periódico "Hindustan Thimes", en un informe de su corresponsal en la frontera tibetana.

Dice este corresponsal haber recibido el informe de unos refugiados tibetanos que llegaron a la India, y que el Panchen Lama fue asesinado por oponerse a la política de los chinos comunistas. Efe.

EL PANCHEN LAMA

Ministerio de Cultura 2011

Cosas de la Villa

CIRCULACION VIAL

Nos informa el Delegado Local de Juventudes, que hace unos días recibió de la Delegación Provincial un álbum editado por la Casa Nestlé, titulado "La Ruta Viviente", que por considerarlo de interés para todos los pequeños camaradas, ha adquirido a fin de enviarlo a los Hogares Juveniles.

Procuraré —nos dice nuestro amigo y camarada Agustín Prieto— sea cubierto por todos los afiliados pues a la vez que para ellos es un motivo de colección, jugando aprenden las leyes de tráfico que su ignorancia cuesta diariamente tantas vidas humanas.

Transcribimos un fragmento del preámbulo escrito por la alta personalidad del ilustrísimo señor don José Luis Torroba, jefe central de Tráfico, que dice: "El tráfico constituye un fiel espejo en el que se proyecta la imagen palpitante de nuestra época. A veces esa imagen surge luminosa y ejemplarizante; otras, entenebrecida por falta de educación ciudadana, pues no olvidemos que el tráfico es, ante todo, un problema de convivencia, de respeto mutuo. Por ello, cualquier esfuerzo dirigido a divulgar las normas que le regulan y el espíritu que debe alentar en él, nos parecerán siempre loables."

LUCHA CONTRA EL ANALFABETISMO

Velando nuestro Estado por la prosperidad y la cultura del pueblo y especialmente del personal infantil, vivero de la España del mañana, ordenó a la Colonia Escolar contra Analfabetismo de Zamora celebrase un nuevo curso en régimen de internado para los niños de ambos sexos, comprendidos entre los diez y catorce años y que se hallasen en ese estado de incultura.

Dicha orden fue trasladada por la Junta Provincial Contra Analfabetismo a nuestro Ayuntamiento, quien a su vez interesó de los señores maestros de la localidad enviasen con la máxima urgencia nombres y apellidos de los alumnos de sus respectivas escuelas que se encontraran en tales circunstancias desagradables.

En su virtud se encuentran desde el día 10 del actual, cuatro niños ingresados en citado Establecimiento, donde tenemos la seguridad, han de obtener unos beneficios extraordinariamente asombrosos, merced a los procedimientos pedagógicos empleados en él.

M. 6 D 2

EL CENSO DE POBLACION DISMINUYE

Sus motivos son fáciles de averiguar, dice el señor Secretario del Ayuntamiento

Una vez terminados en las oficinas del Ayuntamiento el "Resumen numérico del Contenido de las Carpetas de Viviendas" y el "Resumen numérico del Contenido de las Hojas de Viviendas", correspondientes al 31 de diciembre del año próximo pasado, nos han facilitado la siguiente información, solicitada al señor secretario, don Fidel Borrego Hernández, quien con su acostumbrada amabilidad nos responde satisfecho a las preguntas que le hacemos:

—¿Puede usted decirnos, don Fidel, exactamente el Censo de Población que han obtenido?

—No faltaría más. De hecho, 3.875 habitantes, y de derecho, 4.015.

—¿Les ha costado mucho llegar a su fin?

—Pues sí. Aparte de ser un trabajo monótono y árido, la gente generalmente no se encuentra capacitada para cubrir estos impresos y en su mayoría han tenido que ser cumplimentados por el personal de este Ayuntamiento designado para esa actividad.

—Por lo tanto, podrá estar orgulloso de su exactitud, ¿no es así?

—Efectivamente, puedo asegurar que las cifras que anteriormente hemos dado representan fielmente la realidad estadística de los habitantes de este Municipio, ya que además de estar confeccionado por los empleados de estas oficinas, como antes dije, más tarde fue revisado escrupulosamente, subsanando las escasísimas deficiencias que existían.

—¿Qué discrepancia hemos tenido con relación al estado censal de la década anterior?

—En 1950 —continuó explicándonos el señor Borrego—, se consiguieron 4.364 habitantes de hecho y 4.455 de derecho, por lo que tenemos una diferencia sobre este último de 389 del primero y 440 del segundo. Es decir, que Fermoselle ha disminuído de población.

—Aunque ya sabemos que lleva poco tiempo al cargo de esta Secretaría, ¿qué motivos encuentra usted que hayan causado esa disminución?

—Son fáciles de averiguar. Hace unas semanas tuve la satisfacción de escribir un artículo, que se publicó en IMPERIO, exponiendo mi opinión acerca de los millones de pesetas que está desaprovechando la villa por el camino que va. Pero no solamente exponía, sino que demostraba y continúo dispuesto a recibir a cuantas personas crean lo contrario para hacérselo tan visible como yo lo estoy viendo. Lo que sucede es que los fermosellanos son colosales trabajadores, fuertes y constantes; pero, adelantándome a pedirles perdón, tienen un defecto mayúsculo: Han de hacer todas las cosas lo mismo que sus abuelos. Rehusan los adelantos técnicos, químicos y agrícolas, así como la protección del Estado al hombre del campo. Pues como decía en mi artículo antes aludido, es necesario trabajar menos y producir más.

He aquí las causas por las que, especialmente la juventud de esta localidad, se marcha para morar en otros puntos de nuestra Península y el extranjero. O sea que no por trabajar mucho se obtienen mayores rendimientos mayores ingresos; no. Es necesario saber trabajar y hacer uso de las ventajas, para conseguir ese fin que pretendemos y que nos brinda la vida actual, para que de esta forma ese esfuerzo sea eficaz, fértil y recompensado con la producción exuberante.

—¿Usted cree firmemente que en lo que termina de aconsejarnos, magnífica lección, estriban todos los motivos?

—Indudablemente. No admite dudas ni discusiones.

—Por favor, ¿de qué sexo han salido más en estos dos últimos lustros?

—De la discrepancia que antes indicábamos de hecho 142 corresponden a varones y 333 a hembras, y de la de derecho, 139 a aquéllos y 301 a éstas.

—Por estas cantidades apreciamos que la mujer en estos diez años transcurridos últimamente ha marchado por esos mundos de Dios más que el hombre. ¿Sus razones?

—Las dejé claramente expuestas hace unos momentos, y máxime en este sexo físicamente más débil, toda vez que las ausencias han sido, en su mayor parte, quienes se veían obligadas a trabajar en las duras tareas del campo e indudablemente prefieren el taller, la fábrica, incluso el servicio doméstico, antes que aquél.

—Sabemos muy bien que nuestros convecinos se desplazan a todas las partes del mundo, porque alguien dijo que si "como donde está Fermoselle son fermosellanos, donde están los fermosellanos fuese Fermoselle, la Tierra perdería este nombre y tomaría aquél"; pero, díganos, ¿hacia dónde predomina la ida?

—Como usted sabe, llevo poco tiempo en este pueblo y casi no puedo dar una contestación propia; pero según criterios de solera, los cuales me han puesto al corriente de esta extraordinaria Villa, están diseminados por todo el orbe, pero especialmente en Asturias, Bilbao, Barcelona y Madrid. Asimismo han emigrado bastantes durante el año anterior a Suiza y Alemania, y algunos a los países de América.

—Para terminar, señor Secretario, ¿qué soluciones nos marca para que Fermoselle cambie su rumbo, de forma que evite la salida y atraiga a los de fuera?

—Llevar a cabo la transformación, que en otra ocasión hablé, de viñedo en árboles frutales; mecanizar los trabajos; aprovechar las aguas que estérilmente se marchan de los arroyos y el arriendo de pastos en común; instalar fábricas de conservas y singularmente el embotellamiento de vinos.

—Muchísimas gracias por sus importantes declaraciones y que sus palabras no caigan entre espinas y abrojos.

M. 6D2.

Animales dañinos en Fermoselle

No crea el lector que voy a darle a conocer unos animales que por su extrañeza y características sean nuevos o desconocidos entre nosotros, no; voy a ocuparme de unos animales que ya hace muchos años, en el buen sentido de la palabra, conviven entre nosotros y por tanto son conocidos de todos.

Los animales objeto de este artículo son las CABRAS, así, con mayúsculas, porque así merecen calificarlos, por el daño que ocasionan en nuestros campos y sobre todo en nuestros árboles frutales.

Ya en algunas ocasiones, sobre todo en reuniones sindicales, han sido objeto de protesta y descontento por parte del pueblo, pero ciertamente nunca se ha llegado a tomar medidas concretas y definitivas para que dicho ganado desaparezca de nuestros campos.

Aunque la mayor parte de los labradores están convencidos del enorme daño que estos animales ocasionan, quizá no estén lo suficiente, pues lo demuestra el poco interés que ponen por desterrar estos rumiantes de nuestro suelo y no permitir que pastoreen sus fincas.

Voy a enumerar algunos de los daños que ocasionan. En primer lugar, son el enemigo más encarnizado que tienen las plantas; basta decir que en cuanto ven una se van a ella con tal ansiedad que en cuanto está a su alcance le comen todos sus brotes; por consiguiente, ya se ha tragado la fruta. Y no es esto lo peor; debe tener la cabra tal veneno en la boca, que muchas veces, y sobre todo si la planta es joven, a consecuencia de esta mutilación se seca, y la que no se seca y resiste, queda enferma mucho tiempo.

Hay más: ¿No han visto ustedes nunca una cabra arriba de un olivo? Pues sí, señores, las cabras se suben a los olivos; hay muchísimos que por su forma les es fácil a estos animales trepar por ellos y una vez situados devorar cuanta aceituna pueden y, lo que es peor, comerse la del año siguiente al comer el despunte, que es lo que las deleitan. No se conforman con estropear el olivo por el centro que pudiéramos llamar; también por las orillas en todo su derredor y en una posición completamente vertical, sujetándose en las patas traseras, van haciendo filigranas, como si se tratara de una mona bailarina, y van devorando más fruto y más brotes nuevos. Claro está que ésto es debido al abandono del pastor, quizá con la mejor intención de que llenen la panza y sea más abundante el precioso líquido blanco, sin reconocer el grave daño que con ello causan; la cosa es engordar a costa de los demás.

Me dirán que para éso están los guardas. Es cierto; pero no es menos cierto que es una extensión bastante grande la que diariamente tiene que recorrer el guarda, si es que es buen guarda y sabe cumplir con su obligación, y no puede verlo todo. Además, creo que este cometido está bastante defectuoso. Pero, en fin, en otra ocasión me ocuparé de ésto, pues es muy necesario.

Finalmente, y siguiendo el tema que me ocupa, las cabras, cuando ya han saciado su hambre, y por el instinto de hacer daño, ante una planta joven le comen la casca y la rozan con el testuz y los cuernos, con tal saña que si no la tronchan porque es más resistente que su fuerza, viene a secarse debido a la herida que le producen esos roces.

En otras ocasiones se ha dicho que Fermoselle es un jardín; pero quizá no se ha dicho lo suficientemente claro que tiene un enemigo que lo devora: la cabra. No puede subsistir este jardín si persiste esta clase de animales "rapiña"; es como querer tener un gallinero floreciente y productivo con una raposa dentro.

Hemos de darnos cuenta del gran perjuicio que representan para la economía de Fermoselle dichos animales.

Nos quejamos que las cepas, por su vejez, no producen cuanto corresponde a nuestro trabajo; que el valor de su producto no tiene salida, ni su valor, por ser bajo, satisface las necesidades más apremiantes del viticultor. Si ésto es cierto, ¿por qué no sacar a los frutales todo su rendimiento para enjugar este bajo nivel económico que hoy se siente?

¿Qué hacer ante esta situación? En primer lugar, aunar nuestros esfuerzos y hacer una petición justa a las autoridades para que con la urgencia que el caso requiere pongan fin a una situación que cada día que pasa se hace más alarmante.

En segundo lugar, rogar a las autoridades, en nombre del pueblo, tomen y emprendan con calor las gestiones que como a tales casos les corresponde solucionar, teniendo en cuenta que representan a un pueblo trabajador y como tal no puede pasar estrecheces ni perecer ante la especulación de los cabreros.

LA VOZ

IMPORTANTES LABORATORIOS

farmacéuticos norteamericanos-españoles necesitan agente para organizar Zamora y provincia. Imprescindible buena presencia y cultura. Preferible con medios de locomoción propios. Escriban remitiendo "curriculum vitae" a: "PROPAGANDA"

APARTADO 8.116 - MADRID

NOTAS DE SOCIEDAD

Enlace Matos González-Labrador González

El día 15 del mes actual, a las once de la mañana, en la iglesia de la Asunción y en su altar mayor, profusamente adornado con flores, tuvo lugar el enlace matrimonial de la encantadora señorita Teresa Labrador González con el joven don José Matos González.

Bendijo la unión don Félix Sáez, coadjutor de la parroquia, y apadrinaron a los recién casados la simpática señorita Débora Gomez, sobrina del novio, y el joven don Antonio Labrador, hermano de la novia.

La misa fue cantada por las Hijas de María y las jóvenes de Acción Católica.

Terminada la misa, pasaron los recién casados a la sacristía, donde novios y testigos firmaron ante el juez el acta matrimonial.

Los numerosos invitados, entre los que figuraban amigos y familiares llegados de Madrid y Zamora, fueron obsequiados con un gran banquete en los salones del Gran Casino.

El nuevo matrimonio, por la tarde, a las ocho, salió en viaje de luna de miel en dirección a Valencia y otras provincias.

Reciba esta simpática pareja nuestra enhorabuena, que hacemos extensiva a los padres de la novia, nuestros buenos amigos don Manuel y su esposa, doña María y a los hermanos y sobrinas del novio y demás familia.

Enlace Serrano Seco-Matos Peñas

El pasado lunes, a las diez de la mañana, se ha celebrado, en la iglesia parroquial de la Asunción, el enlace matrimonial de la simpática señorita Adela Matos Peñas con el joven don Manuel Serrano Seco.

Bendijo la unión don Félix Sáez, coadjutor de la parroquia, quien después de la misa de esponsales pronunció una plática exaltando las virtudes del matrimonio cristiano.

Una vez terminada la misa, que fue cantada por las Hijas de María, pasaron los nuevos esposos a la sacristía, donde firmaron ante el juez y testigos el acta matrimonial.

Seguidamente los numerosos invitados pasaron a la casa de la novia, donde fueron obsequiados con dulces y licores.

A las cinco de la tarde partieron en viaje de luna de miel para las provincias del norte.

A los nuevos señores Matos Serrano les deseamos muchas felicidades en su nuevo estado y reciba el nuevo matrimonio nuestra enhorabuena, que hacemos extensiva a sus familiares.

VAL ERICO

(Fotos Bernardo)

"AMAOS los unos a los otros..." Amar es caridad. Caridad es CARITAS.
CARITAS te necesita.

Ganemos lo perdido

Por LUIS COLINO

En esta hora en que lo económico juega primordial papel en el ser o no ser de las entidades rurales, obligan a la meditación los valiosos datos aportados por los señores Borrego y Vila, secretarios del Ayuntamiento y la Hermandad, respectivamente.

Ambos probos funcionarios, desde distintos puntos de vista y con igual precisión y deseos de bienandanza para sus juicios, enfocaron la linterna de sus conocimientos al fondo de esa oscura sima en la que se cobijan los más arduos problemas de Fermoselle.

Pero, con ser mucho y muy enjundioso lo expuesto bilateralmente, algo quedó fuera de tan laudable análisis. Un algo que, por lo fundamental, ha de servirnos para el desarrollo de nuestro tema, tendente a girar alrededor del sugeridor enunciado "Lo que pierde Fermoselle".

Fermoselle, como todo Sayago, lleva mucho tiempo perdiendo lo mejor: el hombre. Perdiéndolo para que otros lo encuentren. Y, así, cuando esta tierra laboriosa se queda sin él, aparece en los más dispares confines como testimonio de su vitalidad y corroboración de la clásica sentencia de que "el hombre de corazón, adondequiera que va, lleva su patria por dentro".

Lo que pierde Fermoselle, antes que analizarlo en sus tierras, debe analizarse en sus hombres. Antes que el ensayo de nuevos cultivos agrícolas conviene ensayar menos cultivos humanos. Antes que la instalación de una mezquina fábrica se necesita instalar una escuela de formación profesional a través de la cual Sayago deje de ser esa cantera de mano de obra barata de exportación, cuya virtud consiste en enriquecer más aún a países ricos y empobrecer aún más a esta desventurada comarca.

De esa forma se eliminaría la erosión, tanto en los campos como en las almas. Una escuela de formación profesional constituiría la tierra fertilizante capaz de borrar para siempre ese carcavón producido en la colectividad, más que por la ausencia de árboles por el duro egoísmo y el cínico desprecio. Por la pasividad malintencionada de los especuladores de la ignorancia, hostiles a toda mejora que redunde en beneficio de todos. Por el egocentrismo de los que construyen el edificio de su personalidad con la argamasa de la crítica destructiva, a fin de que los valores positivos no derrumben su engolada insignificancia. Y, en suma por esa ruin y antisocial discriminación que niega a los más lo que sobra en los menos.

Y lo que sobra en los menos, el cúmulo de conocimientos necesarios al desarrollo de la riqueza, debe ponerse al alcance de los más —como lo han hecho admirablemente en esta página los señores Borrego y Vila—, al objeto de evitarnos la amargura del éxodo constante de humildes familias que no encuentran acomodo en esta tierra, que parece condenada al irredentismo, porque las grandes iniciativas de los mejores se realizaron extralocalmente aun en los sitios peores.

Nos envanecemos frecuentemente de nuestra idiosincrasia migratoria, al par que nos olvidamos de que el emigrante, si triunfa —cosa rara o caso raro—, por mucho que sea el caudal acumulado para el regreso, es mayor el que ha de dejar en la patria de adopción. Allí se queda el tesoro inestimable de energías, de sus aptitudes y de su talento traducido en el negocio comercial o industrial, que ha de malvender, ceder desventajosamente o abandonar por efecto de una ultranacionalista decisión estatal ante la que no le cabe recurso alguno por su condición de extranjero. Así en la mayoría de los casos, vuelve exhausto de ambiciones, por lo que su patria chica ya no se verá asistida por aquella fuerza creadora que tan heroicamente brindara a la patria de adopción. Y anulado por tanto, su espíritu emprendedor, su capital carecerá de contenido en cuanto a responder al fin social que exige la humana convivencia.

Ese capital sobrante, antisocialmente inmovilizado cual si durmiese en el bolsillo de una momia adinerada, puede cumplir una saludable misión a través de instituciones de enseñanza técnica y profesional, a la vez que mediante sociedades industriales y comerciales cuyas empresas desarrollan la riqueza en potencia de nuestra geografía económica y absorban las promociones de los especialistas procedentes de la escuela de formación y que hoy son los peones que nutren las plantillas de lejanas factorías.

Cuantos deseamos la inmediata apertura al tránsito del puente internacional no debemos olvidar que tal coyuntura coincidirá con la insoslayable integración económica a que por imperativo de Occidente están abocados los dos países ibéricos desde el momento en que se unan el Mercado Común Europeo y la Zona de Libre Comercio. Y momento tan crucial para el ser o no ser de Fermoselle y Sayago no debe sorprendernos en la incertidumbre de los ensayos, sino en la inquietud afanosa de las realizaciones, impulsada unánimemente hasta que ganemos lo perdido.

Junta Provincial de Fomento Pecuario

CONCURSO PARA ADQUISICION DE SEMENTALES OVINOS Y VACUNOS

Esta Junta, a la vista de las peticiones de reproductores ovinos y vacunos que se le han formulado, abre un concurso de ofertas entre los ganaderos de la provincia que disponiendo de sementales selectos de las razas ovinas Castellana y Churra de ordeño, así como de bovinos de raza Alistana, les interese cederlos en venta a esta Junta.

Las ofertas deberán formularse por escrito hasta el día 23 del corriente, especificando número de reproductores que se ofrecen, raza y precio de venta, dirigiendo dichas ofertas a las oficinas de esta Junta, Santa Clara, 20.

La adquisición se haría previo informe técnico de la Jefatura Provincial de Ganadería.

Zamora, 17 de abril de 1961.—El Presidente, ARTURO ALMAZAN.

REPRESENTANTE

se precisa para ZAMORA y provincia para la venta exclusiva de productos de limpieza en general, muy introducido en el ramo. Escribir con máximos detalles a:

PROLIMP, S. L.

VELAZQUEZ, 100 - MADRID

LAS NOTICIAS DEL MUNDO EN LAS MAS BELLAS FOTOGRAFIAS

Lea usted "ARRIBA"

IMPERIO

El periódico de más amplia información En España y en el extranjero dondequiera se produzca el hecho noticiable allí está

IMPERIO

con su tupida red de corresponsales

Envíenos debidamente cumplimentado este boletín:

Don .... con domicilio en ....

se suscribe a IMPERIO por .... trimestre semestre o año, prorrogable (1).

.... a ...... de .... de 196..

(Firma)

(1) Táchese lo que no convenga.

PRECIO DE LA SUSCRIPCION

MES .... 25 ptas.
TRIMESTRE .... 75 »

Las relaciones diplomáticas entre Bélgica y el Congo, restablecidas

Bruselas, 18.—El ministro de Asuntos Exteriores, Pierre Wigny, ha manifestado que el restablecimiento de las relaciones diplomáticas de Bélgica con el Congo ha quedado "prácticamente resuelto" y que una misión de enlace ha permanecido en Leopoldville durante varias semanas, según señala la agencia "Belga" de noticias.

Las relaciones diplomáticas entre ambos países quedaron rotas cuando Lumumba decidió darlas por terminadas, el pasado mes de agosto, después del motín de las tropas congoleñas contra sus oficiales belgas.—Efe.

Ayuntamientos de la provincia:

EL HOTEL CUATRO NACIONES

ha abierto un comedor que pone a su servicio, con entrada por el jardincillo de San Torcuato, donde encontrará precios económicos y de calidad. También se sirven bodas y banquetes. No dejen de visitarlo; se convencerán.

Ministerio de Cultura 2011

Eichmann ha envejecido en pocos días

EL PROCESO SE HA REANUDADO

Jerusalén, 18. — (Crónica de la Agencia Efe, transmitida por teletipo, de BERNARD DEROSME, exclusiva para PYRESA.)

La audiencia de esta mañana del proceso Eichmann fue aún más patética que la anterior. El fiscal Hausner terminó con su exposición de hechos, que resultó ser la terrible requisitoria que había anunciado. De cuanto se le ha escuchado tiene, desde luego, que quedar una impresión atroz. Se había hablado de esos montones de cenizas y osamentas humanas, de esos montones de cadáveres, de esos niños empujados hacia las cámaras de gas con sus juguetes en brazos. Pero todo ello repetido punto por punto en un recinto judicial, con exposición de pruebas en cada caso, resulta casi imposible de oír con tranquilidad.

El entendimiento se niega a admitir tales horrores, pero si se aceptan, se tiende a rechazar la teoría de la defensa de que el pueblo israelí no tiene derecho a juzgar a Eichmann. El fiscal, por cierto, dijo hoy: "Eichmann gozará aquí de un derecho que él denegó a todas sus víctimas; el de defenderse."

Durante la monstruosa evocación de aquellos horrores, Adolf Eichmann se esforzó en permanecer impasible en su jaula de vidrio. Con todo, de cuando en cuando tenían sus labios finos crispaciones que en otras circunstancias hubieran podido parecer el esbozo de una sonrisa. La opinión de muchos, sin embargo, es que si pudiese leerse en el corazón y en la mente de Eichmann, no se vería en ellos ninguna buena intención. Y que el acusado del intento de destrucción del pueblo judío no abriga para éste sino odio.

El fiscal ha dado, sin duda, un ejemplo de aparente desapasionamiento y de serenidad. En el momento de terminar sus conclusiones fue únicamente cuando modificó su voz, ello bajando el tono de la misma, como lo hubiera hecho en una capilla mortuoria. Ocho horas invirtió Gideon Hausner en la exposición de los crímenes que se achacan a Eichmann, ésto sin extenderse más allá de la matanza de cada una de las comunidades judías que estuvieron bajo la jurisdicción del acusado.

Una bocanada de aire hubo de refrescar la angustia del relato al evocar el fiscal israelí cuanto en todos los países habían hecho los cristianos por salvar a los judíos perseguidos y amenazados. Dijo cómo el Papa, reyes, particulares de todo orden y religiosos de infinitos conventos se habían desvivido en esa labor de misericordia. Y lo cierto es que la evocación de unos socorros humanos que surgieron por doquier para los judíos hacía hoy más solitaria aún la posición de Eichmann.

—

Jerusalén, 18. — Adolf Eichmann ha vuelto hoy a su cabina de cristal a prueba de balas en la reanudación de su proceso en esta ciudad. El acusado apareció con una gruesa cartera de documentos bajo el brazo. La colocó sobre el pequeño pupitre, tomó una nota y se la entregó a su abogado, Robert Servatius.

El fiscal, Hausner, tomó la palabra para decir que un funcionario nazi, encargado de aplicar la legislación antijudía en holanda, informó a Berlín que Adolf Eichmann había pedido el encarcelamiento de todas las personas que tuvieran algo de sangre judía. Agregó que el acusado y sus subordinados ordenaron la esterilización de estas personas. Según el fiscal, los nazis encontraron por primera vez resistencia a sus atrocidades antijudías por parte de la población holandesa.

Cuando fueron detenidos numerosos judíos en Amsterdam en el mes de febrero de 1951 se produjo una huelga general que posteriormente se extendió a otras ciudades. Los nazis hubieron de recurrir a las S. S. y llegaron refuerzos de la Policía con orden de "disparar a matar".

Varios dirigentes de la resistencia —añadió el Fiscal— fueron detenidos, algunos de ellos fusilados y otros encarcelados. Muchos judíos fueron enviados a campos de concentración. "Las huelgas fueron sofocadas con crueldad y terror y continuó el proceso de aniquilación".

ORDEN DE EICHMANN EN 1943

Afirmó el Fiscal que en noviembre de 1943, Eichmann ordenó que se elevara la recompensa a los que facilitaran informes sobre los lugares en los que se escondían judíos, ya que había de facilitarse una cuota mnesual de judíos para su deportación y aniquilación.

Hacia el mes de abril de 1943, unos 68.300 judíos habían sido deportados y unos 71.700 continuaban todavía en el país. La misma historia se repitió en otros países con ligeras variantes.

Hausner reveló que en septiembre de 1943 un alto funcionario de la Policía de Seguridad apareció en Copenhague "e inmediatamente se produjo una serie de detenciones entre los judíos". Parece seguro que Eichmann envió a su adjunto, el comandante de las S. S., Rolf Guenther, a Dinamarca.

VIEJO EN POCOS DIAS

Eichmann ha envejecido visiblemente desde el comienzo del proceso, hace exactamente una semana Su expresión es de honda preocupación, manteniéndose la mayor parte del tiempo con la mirada fija en su pupitre.

El fiscal pasó después a rendir homenaje a la resistencia danesa contra las medidas antijudías. "Cuando los hombres de las S. S. entraban en las casas —dijo—, éstas aparecían vacías en la mayor parte de los casos. Unos seis mil judíos lograron salvarse de esta forma y solamente unos pocos cientos cayeron en las manos de los emisarios de Eichmann."

Eichmann se indignó por ésto —agregó— y marchó personalmente a Copenhague para ver lo que ocurría, pero gracias al valor y la nobleza del pueblo danés la mayor parte de los judíos de aquel país se salvaron".

El Fiscal se refirió también al papel desempeñado por el rey de Dinamarca, Christian, que permaneció en el país e intervino personalmente en nombre de los judíos de la nación. En Francia, según el Fiscal, Eichmann actuó a través de su colaborador, capitán Alois Runner, siendo cómplices de sus actividades los franceses Pierre Laval y Darnand. Recordó el Fiscal las detenciones de judíos y los campos de concentración en Drancy, Compiengne, Pithiviers, Beaume, La Roland y otros. "Desde ellos —dijo— eran enviados al Este, a su tumba".

(Hausner describió el envío de niños judíos desde el campo de Drancy en dirección al Este, en trenes de transporte, y añadió que en el sur de Francia Grecia y Yugoslavia, los miembros de la resistencia saboteaban los planes de exterminio nazis, salvando de esta forma la vida de muchos de ellos. "El clero italiano —agregó— ayudó también a muchos judíos que ocultó en sus monasterios." El propio Papa intervino también en ayuda de muchos judíos romanos detenidos.

CAPTURA DE JUDIOS

Hausner manifestó que 1.170 judíos de Alemania, Checoslovaquia y Austria, que trataron de escapar a través de Yugoslavia, fueron capturados por orden de Eichmann. Cuando las autoridades yugoslavas preguntaron qué había que hacer con ellos, la respuesta de Berlín fue: "Eichmann recomienda su fusilamiento." No obstante, muchos de los judíos se unieron al movimiento de resistencia yugoslavo y salvaron sus vidas.

Se refirió después Hausner a la "marcha de la muerte" de judíos húngaros que, según dijo, organizó Eichmann en otoño de 1944. La descripción del fiscal hizo que muchas personas en la sala lloraran.

"No había trenes, ni transportes—dijo el fiscal—; por ello Eichmann organizó la marcha hacia los campos de trabajo, pero, de hecho, con el único propósito de aniquilarlos. Miles de judíos fueron obligados a iniciar la marcha bajo la lluvia, la nieve y el frío. Los que tenían dificultades para caminar eran fusilados en el acto. Otros fueron golpeados brutalmente y torturados. Muchos que ya no tenían más fuerzas para continuar se desmayaban y morían agotados junto a la carretera. Cientos de judíos se suicidaron. La gente moría como moscas a lo largo de la ruta. Los cadáveres se extendían por varios kilómetros. Los policías húngaros se rebelaron y se negaron a acompañar a los caminantes. Entonces ocurrió algo extraordinario. Eichmann fue recriminado por Himmler por haber organizado la operación. En aquellos momentos los rusos rodearon Budapest y los judíos se salvaron."

Hausner terminó su informe después de cerca de nueve horas de sesión y el Tribunal levantó el acto para almorzar.—Efe.

Ayer, sesión plenaria de las Cortes

(Viene de primera página)

orientador de sistematizar las instituciones históricas del Derecho Privado y explica la aparente parquedad de la compilación balear. La Comisión de Justicia se ha esforzado en una labor depuradora realzada con pulcritud, competencia y deseo de acierto.

Lucen en el proyecto dos instituciones fecundas y del mayor relieve en el ámbito jurídico familiar, el régimen económico conyugal y la sucesión hereditaria. Se mantiene el amplio cauce de libertad de estipulación en capitulaciones matrimoniales, y en cuanto a la sucesión hereditaria, además de deferirse por testamento o por ley, se admite la forma contractual mediante la donación universal de bienes. Se ha procurado huir de soluciones extravagantes, limitándonos a prescindir de las instituciones inursas en caducidad por desuso, a completar las insuficientemente desarrolladas y a determinar o fortalecer las soluciones más acordes con las exigencias del bien común y la justicia.

Preocupación especial ha sido la de integrar en la compilación el derecho civil peculiar de cada una de las islas del archipiélago. Era necesario subsanar el olvido de las peculiaridades en el conjunto, orientándolas hacia la unificación con las normas del Código Civil. En definitiva, en la ley se refleja un estado de derecho fundamentalmente consuetudinario, transmitido de generación en generación y arraigado en la conciencia jurídica balear. Queda establecido de modo diáfano el orden de fuentes en la compilación. Terminó diciendo el señor Iturmendi que puede decirse que esta depuración, realizada con solvencia jurídica, fija las normas de vida civil del pueblo balear, honda y entrañablemente español, con un sentido permanente y abierto a la historia nacional. Fué largamente aplaudido.

HABLA DON ESTEBAN BILBAO

Una vez aprobado el dictamen, intervino don Esteban Bilbao, que hizo un resumen de la labor realizada en la actual etapa legislativa. Aludió a las tres mil leyes aprobadas desde el funcionamiento de las Cortes, lo que demuestra la eficacia de este organismo, y subrayó que el Jefe del Estado nunca hizo uso del derecho de veto que tienen reconocidas todas las instituciones del mundo, incluso las mas liberales.

Pasó revista a los proyectos más notables que han salido de esta etapa legislativa, y aludió a un índice de proyectos que había sido repartido entre los procuradores para que puedan apreciar la variedad e importancia de las leyes que afectan a todos los ordenes de la vida nacional. Esta labor —dijo el señor Bilbao— ha sido posible gracias a vosotros, y así lo proclamo para satisfacción de vuestra conciencia, orgullo de todos y como contraste con la esterilidad de los antiguos Parlamentos.

Se refirió a la situación de paz que vive España frente a un mundo cuya situación no puede ser más disparatada. Frente a ese mundo está España en paz y trabajo contemplando el panorama exterior. Citó a Cuba, hoy sumida en una guerra civil, y pidió a Dios que proteja a este siempre entrañable pedazo de España. Aludió al acto incalificable del rebelde Galvao al asaltar el "Santa María"; al espectáculo del pueblo belga, que horas después de aclamar a sus reyes el día de la boda escarnecían al país con una huelga revolucionaria. Hemos asistido —agregó—al nacimiento de la V República francesa, remedio necesario ante la ceguera del Parlamento y de los partidos políticos. Y en este trienio hemos visto surgir nuevos países asiáticos y africanos que han celebrado su aparición en medio de grandes orgías de sangre, y, finalmente, la gran Asamblea de las Naciones Unidas, encargada de velar por la paz y el orden del mundo, ofreciéndonos un espectáculo vergonzoso: el del representante de un país que atacando al colonialismo y olvidándose de países como Hungría y Polonia, que gimen bajo su yugo, cometía todo género de desafueros. (Grandes aplausos.

Queríamos seguir viviendo en paz con nuestros vecinos del pueblo musulmán, a los que dimos todo cuanto se puede dar y que ahora nos pagan con la más negra ingratitud. Tribus de uniforme pisaron la frontera olvidándose de tratados y compromisos contraídos con España, que fue la primera que, generosamente, reconoció su independencia. Nada de ello nos coge de sorpresa, pues ya hace mucho tiempo que Franco, desde este mismo sitial, advirtió de estos peligros al mundo entero. (Las palabras del discurso del Generalísimo pronunciado el año 1949 al inaugurar aquella etapa de Cortes.)

El señor Bilbao recoge también otras palabras de Vázquez Mella, cuyo centenario se cumple ahora, que pronunciara dos años después de la primera guerra europea sobre los peligros rojo, amarillo y musulmán. Fue inútil la advertencia —dice el señor Bilbao— para aquellos parlamentos y para aquella frívola burguesía que aplaudía al orador, pero que se reía de sus predicciones.

Recuerda otras palabras de Franco al inaugurar la etapa legislativa actual y en las que afirmaba la necesidad de que Occidente opusiera algo sólido frente a la amenaza de quienes están en constante espectáculo bélico. En aquella sesión, Franco proclamó los Principios Fundamentales del Movimiento, que eran la voz y clamor de los mejores de España: los que murieron en la Cruzada. Esos Principios fueron la base de unión de todos los españoles por una España grande y libre. Vosotros así lo entendisteis y ahí está vuestra colaboración. Por eso, al terminar esta etapa, al acabar vuestra labor, os doy las más expresivas gracias. (Grandes aplausos subrayaron las palabras finales del Presidente de las Cortes.)

Seguidamente se procedió a la lectura de los dictámenes que figuran en el orden del día, que fueron aprobados sucesivamente. Se levantó la sesión a las seis y media de la tarde.—Cifra.

PROYECTOS DE LEY APROBADOS

Madrid, 18.—En la sesión plenaria de las Cortes Españolas que acaba de celebrarse, se han aprobado los siguientes proyectos de ley:

De la Comisión de Leyes Fundamentales y Presidencia del Gobierno.—Otorgando la consideración de exministro a los miembros de la Junta de Defensa Nacional y de la Junta Técnica del Estado.

Organización y régimen jurídico de la provincia de Sahara.

Desarrollo del artículo segundo de la ley fundamental de 17 de mayo de 1958.

De la Comisión de Asuntos Exteriores.—Protocolo adicional al convenio sobre la seguridad socia entre el Estado español y la República Federal de Alemania.

Convenio aduanero relativo al transporte internacional de mercancías al amparo de los cuadernos Tir (Convenio Tir).

Acuerdo multilateral relativo a los certificados de aeronavegabilidad de las aeronaves importadas.

Convenios de Bruselas de 15 de diciembre de 1950 sobre el valor en aduana de las mercancías y sobre la momenclatura para la clasificación de aquéllas en los aranceles aduaneros.

Convenio internacional de telecomunicaciones.

Convenios números 112, 113 y 114 de organización internacional del trabajo sobre edad mínima, exámen médico y contrato de enrolamiento de los pescadores.

Acuerdo de emigración entre España y los Estados Unidos del Brasil.

Tratado de amistad entre el Reino de Arabia y España.

Convenio cultural entre el Goberno de España y el Gobierno del Reino Unido de Gran Bretaña e Irlanda del Norte.

Convenio de la Organización de Cooperación y Desarrollo Económico (O.C.D.E.)

De la Comisión de Justicia.—Compilación del derecho civil especial de las islas Baleares.

De la Comisión de Defensa Nacional.—Declaración de aptitud para el ascenso y ascensos en régimen ordinario de los oficiales generales y particulares en el Grupo de Mando de Armas y sus asimilados de la escala activa del Ejército de Tierra.

Concesión del empleo de general de Brigada o contralmirante, respectivamente, a los coroneles del extinguido Cuerpo de Inválidos, y coroneles y capitanes de navío pertenecientes al benemérito Cuerpo de Mutilados de Guerra por la Patria que sean caballeros laureados de San Fernando o posean la Medalla Militar, Naval o Aérea individual.

Regulando el abono de servicios en campaña por las operaciones militares de Ifni y Sahara.

De la Comisión de Presupuestos:

Pensión extraordinaria a doña María Patrocinio Arregui del Campo, viuda de don Manuel Durán de Cottens.

Transmisión a doña Inés María Baunza Sáez de la pensión que percibía doña María Asunción Sáez Zoroquieta, viuda de don Joaquín Beunza Redín.

Aumento de la plantilla del Cuerpo de Estadísticos Facultativos.

Disponiendo que los haberes correspondientes a los médicos titulares de primera y segunda categoría se hagan efectivos con cargo al Presupuesto General del Estado.

Se han aprobado también créditos extraordinarios y suplementos de crédito por un importe global de 1.421.716.924,38 pesetas. Entre estos créditos figuran el de pesetas 689.311.265 al Ministerio de Hacienda para la suscripción de 1.339.051 acciones de la Compañía Telefónica Nacional de España, por aumento de capital, y otro de 750 millones de pesetas para atenciones derivadas de los convenios de ayuda económica, militar y especial suscritos entre los Estados Unidos y España.

De la Comisión de Obras Públicas:

Concesión de una línea de enlace entre el punto kilométrico 3.121 del ferrocarril de San Cebrián de Muda a Cillamayor y la estación de Salinas de Pisuerga de la línea de La Robla-Valmaseda.

Y once decretos-leyes, entre los que figuran uno sobre regulación del Instituto Nacional de Previsión; otro por el que se establecen determinadas desgravaciones fiscales; otro concediendo moratoria y otros beneficios para el pago de los impuestos de derechos reales, caudal relicto sobre los bienes de las personas jurídicas y contribución urbana; otro concediendo moratoria fiscal para el pago de la contribución territorial, rústica y urbana en determinadas zonas de las provincias afectadas por las recientes inundaciones del río Ebro, y otro por el que se exime del pago del derecho fiscal a la importación del material adquirido por la lucha contra el cáncer por la Asociación española.—Cifra.

VUELVA A VIVIR AQUELLOS SUCESOS QUE HACE AÑOS LE IMPRESIONARON A TRAVES DE LOS ENTRETENIDOS REPORTAJES RETROSPECTIVOS QUE ILUSTRADOS CON FOTOGRAFIAS DE LA EPOCA, APARECEN CADA SEMANA EN LAS PAGINAS DE

"FOTOS"

LA MEJOR REVISTA DE ESPAÑA
SE PONE A LA VENTA TODOS LOS SABADOS

«El apartamento» y su director Wilder ganan los «Oscar»

LOS DE INTERPRETACION A LIZ TAYLOR Y BURT LANCASTER

Una película sueca, galardonada como la mejor de las extranjeras

Shirley MacLaine y Jack Lemon, en una escena de "El apartamento", película que se proyectó en la VI Semana de Cine Religioso y de Valores Humanos de Valladolid.

Santa Mónica (California), 18. — La Academia de Artes y Ciencias Cinematográficas ha concedido los "Oscar" de este año. La actriz cinematográfica Elizabeth Taylor, que estuvo a punto de morir a causa de una pulmonía en Londres, ha obtenido el "Oscar" a la mejor actriz de 1960 por su papel en la película "Butterfield 8".

Liz Taylor, "Oscar" a la mejor actriz,

Burt Lancaster ha obtenido su primer "Oscar", como mejor actor del año, por su papel en la película "Elmer Gantry".

En cuanto a actores que desempeñaron segundos papeles, los "Oscar" fueron concedidos al veterano actor inglés Peter Ustinov, por su papel en "Spartacus", y a Shirley Jones, por su papel en "Elmer Gantry".

El "Oscar" a la mejor película extranjera fue concedido a la película sueca "Primavera virgen", de la "A. B. Svensk Filmindustri".

La película británica "Giuseppina", producida por "Lster Schoenfeld Films", ha ganado un "Oscar" como mejor documental corto del año. El documental largo de Walt Disney "El caballo de la cola volante", fue elegida para el "Oscar" al documental de largo metraje.

"La máquina del tiempo", basada en la novela de H. G. Wells sobre el futuro, ganó el "Oscar" concedido a la película de mejores efectos especiales.

El premio especial "Jean Hersholt", humanitario, ha sido al productor Sol Lesser.

Billy Wilder ha sido elegido el mejor director del año por su película "El apartamento".

"El apartamento" ha sido premiada por considerarla la mejor película del año.—Efe.

Burt Lancaster, "Oscar" al mejor actor.

Shirley MacLaine escucha las explicaciones de Billy Wilder durante el rodaje de "El apartamento".

Una isla española ofrece una lección de integración racial

PONDERADOS ELOGIOS EN EL "NEW YORK TIMES", A FERNANDO POO

Nueva York. — "Una pacífica isla española ofrece una lección de integración racial". "La población blanca y de color vive con prosperidad e igualdad en Fernando Poo".

Con estos titulares, Benjamín Welles, el corresponsal en Madrid del "New York Times", publica desde Santa Isabel una crónica en que dice que la encantadora isla de Fernando Poo, cuya capital es esta ciudad, es un refugio de paz y orden en la inquietud del continente africano. Dieciséis mil africanos y cuatro mil europeos viven y prosperan juntos sin que exista ninguna fricción. Se mezclan socialmente, van a los mismos bares y salas cinematográficas, residen en las mismas calles y depositan las ganancias de la venta del cacao en los mismos Bancos. Desde 1958 todos son iguales ante la ley española, y si existe alguna tensión racial, no se nota en Fernando Poo.

Provincias

España elevó esta isla y su colonia hermana de Río Muni al Estatuto de Provincias en 1958. Se conocen conjuntamente bajo el nombre de Guinea Española. De un plumazo, 16.000 nativos en Fernando Poo y 190.000 en Río Muni dejaron de ser protegidos y se convirtieron en ciudadanos españoles con los mismos derechos y responsabilidades que los de Castilla y Cataluña. Los nuevos ciudadanos y los antiguos efectuaron sus primeras elecciones el verano pasado y escogieron a seis diputados para representarles en las Cortes Españolas. Fueron elegidos tres europeos y tres africanos; sin embargo, la felicidad de la isla se deriva de las ganancias económicas y no de la política. El cacao es rey aquí, con el café, los plátanos y algunas maderas finas. El Gobierno de Madrid compra casi todos estos productos a un precio favorable, que es más elevado que el que predomina en el mercado mundial. Para labrar el campo, los españoles —europeos y africanos— han contratado a treinta mil peones de la cercana Nigeria. El resultado es una mezcla atractiva de la vida colonial española con algunos resabios del Africa británica. Los españoles y nigerianos se comunican mediante un inglés chapucero. Por ejemplo, se les llama a todos los europeos "massa". Lo que antes era "buttonose" ahora se conoce por "botonos". Una finca, que es propiedad de Sam Parker, se conoce por "Sampaka". Durante el día, los guardias de tráfico españoles, vestidos de blanco, dirigen el tráfico alrededor de la Catedral, con sus largas palmeras. Las casas son de hormigón amarillento o rosado, con unos balcones espaciosos.

Al cruzar el Golfo de Guinea nos encontramos con el Pico de Camerón, gemelo al de Santa Isabel, que mide nueve mil pies y que asegura las brisas frescas en la isla. Al atardecer, desde el casino donde los españoles se reúnen para jugar al bridge o chismorrear, se ve la pequeña bahía con sus dos cañoneros y su pequeña flota de pesqueros. La vida podría ser la de cualquier pueblo pesquero mallorquín. Se oye un aparato de radio que continuamente presenta música flamenca, mientras que se puede oír a los peones africanos cantando unas tonadas metodistas inglesas.

Prosperidad

El resultado ha sido la paz política y la expansión económica. Los productos extranjeros pueden entrar más baratamente que en la propia España. Los nuevos automóviles alemanes, franceses y británicos abundan. Se está construyendo una red de carreteras, un campo de aviación, que costará un millón de dólares, y un hotel de diecisiete habitaciones. Las enfermedades han sido virtualmente eliminadas y los servicios sanitarios y educativos han sido expandidos.

Las dos provincias cubren sus propios gastos mediante sus impuestos, que han creado un presupuesto anual de cinco millones de dólares, y los cuarenta millones de dólares que traen el cacao, los plátanos y las maderas, exportados casi siempre a España y a otros mercados libres. Las únicas pruebas de inquietud son el temor a la agitación política en Africa, que podría ocasionar la terminación de la mano de obra de Nigeria. Hasta ahora, Fernando Poo ha estado libre de agitación política.

Los activistas, entre los nigerianos importados, son rápidamente identificados y expulsados, aunque las relaciones con la cercana Nigeria permanecen buenas.

La crónica, que está titulada a dos columnas, de tipo inglés, va adornada con un pequeño mapa que dice: "El tranquilo Fernando Poo es un contraste con la agitación en Africa".

Ministerio de Cultura 2011

Informaciones de nuestra ciudad

ZAMORA AL DIA

Despacho volante

El señor gobernador civil y jefe provincial del Movimiento, don Víctor Hellín Sol, efectuó ayer su primera visita oficial a la provincia.

El señor Hellín Sol no se trasladó a Fuentesaúco para presidir ninguna inauguración. Su viaje responde al propósito, manifestado el día de su toma de posesión, de acercarse a los pueblos y a las gentes zamoranos para conocerlos y darse a conocer, para escuchar de labios de las autoridades locales los problemas que tienen planteados, las inquietudes que alientan, las necesidades que les acucian. Quiere nuestra primera autoridad penetrar en los problemas no sólo a través de sus despachos de la capital, sino sobre el propio terreno y en diálogo amplio y cordial con los alcaldes, con los secretarios, con los jefes de Hermandad y con los mismos vecinos si éstos tienen alguna sugerencia que hacer o algún problema que exponer. De esta manera, el señor Hellín Sol se forma su composición de lugar sobre la realidad actual de la provincia, base fundamental sobre la que cimentar el edificio del futuro quehacer.

En esta su primera salida oficial, el Gobernador Civil montó su despacho en el salón de sesiones del Ayuntamiento de Fuentesaúco y allí, desde las diez de la mañana hasta las dos y media de la tarde, con un descanso de diez minutos para girar una rápida visita a los locales de la Jefatura Local del Movimiento y de "Auxilio Social", conversó ampliamente con las autoridades locales de los veintitrés pueblos de la comarca, primero en asamblea y después separadamente. Durante más de cuatro horas, el señor Hellín Sol cambió impresiones con las autoridades saucanas, tomando personalmente numerosas notas que le servirán de valiosísimo material informativo para sus gestiones ante los organismos provinciales y estatales.

He aquí una ejemplar manera de entender el mando. Nuestra primera autoridad dijo el día de su llegada a Zamora que sus despachos tendrían las puertas abiertas para todos los zamoranos. La realidad es que no se conforma con eso, sino que, además, lleva su despacho a los pueblos de la provincia para facilitar el contacto humano, que tan bien saben agradecer las gentes zamoranas.

SERGIO COLLADO

Don Pedro Gutiérrez Somoza hablará mañana sobre «El toro de ayer y el toro de hoy»

En los salones del Círculo de Zamora pronunciará mañana una conferencia sobre el tema "El toro de ayer y el toro de hoy", don Pedro Gutiérrez Somoza, gran conocedor de todos los entresijos de la fiesta brava, escritor de pluma fácil y galana y excelente conversador, enamorado del arte y de cuanto con él se relacione.

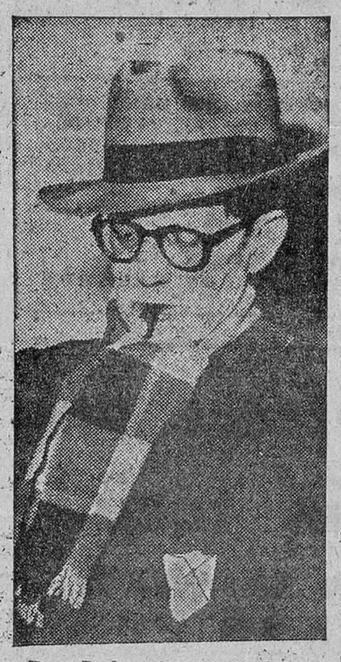

Don Pedro Gutiérrez Somoza posee una recia personalidad de sobra conocida por todos los zamoranos, entre los que el anuncio de su charla ha despertado un gran interés. A no dudarlo, la sala del Casino resultará incapaz para acoger a los socios de la entidad, deseosos de escuchar la fluída y amena palabra del señor Somoza.

Hará la presentación del conferenciante don Federico Acosta Noriega.

El acto está señalado para las ocho y media de la tarde y dará comienzo con unas palabras de presentación a cargo de don Federico Acosta Noriega.

Aunque don Pedro, repetimos, es sobradamente conocido, reproducimos la saladísima nota autobiográfica que se inserta en los programas. Dice así:

"La Universidad es como la gran encina y a todos llega una bellota de sabiduría. Quiero decir que sin cursar precisamente en ella, la Universidad tiene una fuerza irradiante, centrífuga.

Estas notas biográficas se hacen siempre presentando el conferenciante sus títulos, premios y medallas. Yo no tengo nada de eso. No cabe sino una sipnosis o acervo de formación.

Por un lado, apenas despierta la sensibilidad nos vemos bajo las alas de aquella gallina clueca que fue don Miguel de Unamuno.

Amigos estudiantes, catedráticos, escritores y artistas. Cátedras de café, de Ateneos, de redacciones. Salamanca, Valladolid, Madrid. Actuación periodística.

Por otro lado la gran cátedra de la calle y la vida. Bohemia de cuatro pesetas, picaresca.

Desde la infancia el campo de toros, ganaderos, toreros, camarillas del toro.

La vida nos empuja a tomarla en serio: a Zamora de fotógrafo. Más periodismo y literatura. episódicos. Viajar: Ciudades, pueblos y paisajes. España entera y repetidamente, Francia, Italia, Portugal.

Sesenta y muchos años. Dentro de tres o cuatro nos acabaremos. Dentro de veinte, nadie se acordará de nosotros ni de nuestra obra. Es el fin de los ingenios de cuarto y quinto orden."

Triunfo de los Coros y Danzas de nuestra provincia

En la prueba final del XIV Concurso Nacional, el grupo de Zamora obtuvo el tercer puesto y el de Fermoselle el sexto

EL GRUPO DE DANZAS DE ZAMORA, TERCERO DEL CONCURSO NACIONAL

GRUPO DE DANZAS DE FERMOSELLE, SEXTO DEL GRAN CONCURSO

En la prueba final que acaba de celebrarse en Madrid del XIV Concurso Nacional de Canciones y Danzas de España, han obtenido señalados triunfos los grupos de Zamora, capital, que obtuvo el tercer lugar, y el grupo de Fermoselle, que conquistó el sexto.

Estos concursos nacionales de Coros y Danzas son organizados por la Sección Femenina, y en este catorceavo ha reunido en la capital de España a más de un millar de intérpretes de nuestro folklore. Gracias a la superación y resultados de estas magnas pruebas de tipo nacional, puede decirse que estas manifestaciones folklóricas españolas que parecían adormecidas han recuperado su maravilloso arte popular.

Estos Concursos Nacionales despiertan el espíritu de competencia entre las provincias, y es el entusiasmo de éstas el que ha hecho posible este resurgimiento.

Para comprender el nuevo triunfo que acaba de obtener el arte folklórico zamorano, tan bien representado por esas muchachas de la Sección Femenina, vamos a darles unas cifras.

Ciento dieciséis grupos, con un total de 3.135 participantes, intervinieron en el primer certamen convocado en 1942; en el año 1956 tomaron parte 2.002 grupos, formados por 34.334 personas. Y estos 58 grupos y 1,200 personas de ahora son las finalistas de una competición que ha puesto en movimiento a más de 40.000 en toda España, desde la primavera de 1960, con el desarrollo de las pruebas provinciales y regionales, en las que, como ustedes recordarán, resultaron ganadores los grupos de Zamora, capital; Fermoselle y Carbajales de Alba.

Un nuevo triunfo más que los Grupos de Coros y Danzas de la Sección Femenina acaban de obtener en Madrid triunfo que es para ellos para la Sección Femenina y para Zamora, cuyo nombre ha sonado con tal motivo en el ámbito nacional gracias al arte de estos grupos.

CUPON PRO-CIEGOS

En el sorteo del Cupón Pro Ciegos celebrado ayer resultó premiado con 250 pesetas el número 799, y con 25 pesetas todos los terminados en 99.

BANDO DE LA ALCALDIA

EL ILMO. SR. ALCALDE-PRESIDENTE DEL EXCELENTISIMO AYUNTAMIENTO DE ESTA CAPITAL,

HACE SABER: Que todos los propietarios de bicicletas sujetos al pago del Arbitrio municipal de Circulación de Lujo deberán proveerse de la placa-matrícula correspondiente al año en curso.

A tal efecto, por el Negociado correspondiente de este excelentísimo Ayuntamiento, durante las horas de oficina, y del 15 de abril al 15 de mayo próximo, se facilitarán aquéllas previo pago de su importe y cuota relativa al ejercicio de 1961, que asciende a 55 pesetas.

La cuota para todos los que acrediten su condición de obreros se eleva a 30 pesetas.

Transcurrido el plazo concedido, serán sancionadas aquellas personas que no hayan retirado la placa-matrícula indicada.

El Alcalde:
GERARDO PASTOR OLMEDO

GUIA LITURGICA

Hoy, miércoles, día 19. Blanco de cuarta clase. Misa de la Dominica pasada, con Gloria, sin Credo, Prefacio de Pascua.

CULTOS PARA HOY

San Ildefonso. — Misas a las 8, 8,30 y 9. Santo Rosario a las 7,30 de la tarde.

San Lázaro.—Misas a las 8, 8,30 y 9. Santo Rosario a las 7,30 de la tarde. con exposición.

San Juan de Puerta Nueva.—Misas a las 8, 8,30, 9, 9,30 y 11. Santo Rosario a las 8 de la tarde.

San Vicente.—Misas a las 8, 8,30, 9, 9,30 y 10. Santo Rosario a las 7,40 de la tarde; a continuación misa vespertina a las ocho.

San Torcuato. — Misas a las 8, 8,30, 9, 9,30 y 10. Santo Rosario a las 7,30 de la tarde, con exposición.

Santa María de la Horta.—Misas a las 8 y a las 9. Santo Rosario a las 7,30 de la tarde.

San Frontis. — Misa a las 8 en San Frontis y en Pinilla. Santo Rosario a las 7,30 de la tarde en Pinilla y a las 8 en San Frontis.

Nuestra Señora de Lourdes.—Misas a las 8, 8,30 y 9. Santo Rosario a las 7,30 de la tarde.

Nuestra Señora del Pilar.—Misa a las 9,30. Santo Rosario a las 8 de la tarde. con exposición.

Concepción.—Misas a las 7,30 y 8,30. A las ocho de la tarde, exposición de la Adoración Continua al Santísimo, corona de las Siete Alegrías de la Virgen y reserva.

Santiago del Burgo.—Misa a las diez.

Remedios.—Misa a las 7,45.

Tránsito.—Misa a las ocho.

Dominicas Dueñas de Cabañales.—Misa a las ocho.

Corazón de María.—Misas a las 7, 7,30, 8, 8,30, 9, 9,30, 10 y 1 colegial. Santo Rosario a las 7,45 de la tarde; a las 8,30, misa vespertina.

Cristo Rey.—Misas a las 8, 8,30 y 9. Santo Rosario a las 8 de la tarde, con exposición.

Amor de Dios.—Misa a las 8,45

Magdalena.—Misa a las ocho.

Salesianos.—Misas a las 7, 7,30, 8,15 y 9. Santo Rosario a las 7,30.

Marinas. — Misa a las 8. Santo Rosario a las 8,30 de la tarde.

LIBRAMIENTOS DE HACIENDA

José María González Hernández, Manuel del Río, Maximiano Primo, Salvador Prieto, Mariano Paraíso y Manuel del Río, Diputación Provincial, Hermanos Domínguez y García, Juan José de Dios, José Esteban Alberca, Ramón Gato, Emilio Acedo, Ventura Gómez, Ayuntamiento de Vallesa de la Guareña, Ursicino Domínguez, Cámara de la Propiedad Urbana, César Cortada, Tomás Díez, Manuel Tena, Jefe de la Inspección de Trabajo, Manuel de Avila, Presidente del Tribunal Tutelar de Menores, Leopoldo Fernández, Rogelio Díaz, Jefe Provincial de Sanidad e Inés de la Iglesia.

EL SANTO DEL DIA

San Vicente de Colibre, mártir

En Colibre, pueblo de Cataluña francesa, cerca de Perpiñán, vivía a principios del siglo IV un perfecto cristiano, modelo de todas las virtudes, por nombre Vicente, al que apenas se desencadenó la terrible persecución contra los cristianos, después de una relativa paz de dieciocho años, cogieron preso y presentaron ante el delegado de los emperadores romanos en España, el cual quiso probar de ganarle a la causa de los falsos dioses para que su ejemplo redujera a los demás fieles. Mas Vicente no se dejó seducir; antes por el contrario manifestó hallarse dispuesto a sufrir toda suerte de martirios antes que renegar de la fe. Exacerbado el tirano, mandó atormentarle por cuantos medios tuvo a su alcance; más viendo que nada aprovechaba, ordenó que le decapitasen, efectuándose el año 302. Los autores más notables ponderan la fortaleza y santidad que demostró en los tormentos, bendiciendo sin cesar a Jesucristo.

EL TIEMPO en la CIUDAD

PARTE DEL DIA DE AYER

Presiones: 706'1, 706'6 y 705,8; tendencia: oscilando.

Temperaturas extremas: Máxima de 19'6 a las 17 horas; mínima de 5'4 a las 5,20 horas.

Humedad: 76 por 100.

Viento: N-NE., S. y SW.; velocidad media: 8,722 kilómetros por hora.

FARMACIAS DE GUARDIA

Don Atilano López Arias, Santa Clara, 6.

Don Francisco Ferreras de Baños, Fabriciano Cid, 4.

ANUNCIOS TELEGRAFICOS

ALQUILERES

SE ALQUILAN locales para negocio y vivienda; también corral grande, propio granja. Informes: Teléfono 1399. Zamora. (610)

ARRIENDOS

SE ARRIENDAN locales, sitio céntrico, para industria. Informes, esta Administración. (640)

BUEN NEGOCIO se arrienda en el Monte de la Reina. Razón: Publicidad "Duero". Orejones, 18. Zamora. (652)

AUTOMOVILES Y ACCESORIOS

VENDO camión "Chevrolet", tipo "Comisaría" Bien de todo. Servofreno. Eje Ford Dirección G. M. C. Tratar: Productos Díez. Páramos del Sil (León). Teléfono 13. (670)

VENDO Rubia-Turismo "Commer", 10 H. P., inmejorable estado. García Casado, Almacenes. Teléfono 2314. (697)

COMPRA-VENTA DE FINCAS

VENDO casa, Carretera Estación, 42, amplios locales y vivienda libre. Razón: Teléfono 3010. (648)

VENDO casa, corral, gallineros llave mano. Tratar: En la misma, calle La Luna, 36. (San Lázaro). (698)

COLOCACIONES

SEÑORA mayor se ofrece para atender señor solo. Razón, periódico. (686)

REPRESENTANTE para aparatos de laboratorio precisamos. Apartado 1042. Bilbao. (700)

GANADOS Y AVES

VENDO pareja machos, alzada 1,60. Tratar: Angel Arenal. Benegiles (Zamora). (650)

VENDO una mula 5 años, 5 dedos. Fidel Rollon. Pozoantiguo. (683)

TRASPASOS

SALCHICHERIA magníficamente situada, bien otro negocio, junto Arco del Reloj, traspasa Pedro Rodríguez. Toro. (692)

VARIOS

PARADA de motos, bicicletas y caballerías de mayor y menor. Fray Diego Deza, 13 (junto Mercado Abastos). Sucesor de Bene. Servicio permanente. (682)

VENTAS

VENDO dos carros y aperos de labor. Pedro Enríquez. Asparriegos. (662)

VENDO arados reversibles trisurco "Amodo" Informes Edelio Hidalgo Abezames. (663)

VENDO carro mulas seminuevo, Aurelio Vega, Casaseca de Campean (Zamora). (703)

ROGAD A DIOS EN CARIDAD POR EL ALMA DEL SEÑOR

† Don Manuel Gómez Miñón

(INDUSTRIAL QUE FUE DE ESTA PLAZA)

Que descansó en la Paz del Señor en Zamora en el día de ayer, a los ochenta años de edad

DESPUES DE RECIBIR LOS SANTOS SACRAMENTOS Y LA BENDICION APOSTOLICA DE SU SANTIDAD

— D. E. P. —

Sus apenados hijos, doña Florencia-Mercedes, don José (inspector principal del Consejo de Administración de la Renfe), don Manuel (oficial administrativo de Vías y Obras de la Renfe) y doña Juana Gómez Espada; hijos políticos, don Teodoro de Vega y Relea (sargento de la Guardia Civil, retirado) don Ignacio Gómez Sandoval (industrial de esta plaza), doña Anita Fernández y doña Inés Domínguez; nietos, bisnietos, hermana política, doña María González; sobrinos, primos y demás familia,

AL TENER el sentimiento de participar a sus amistades tan sensible pérdida, les ruegan una oración por su alma y la asistencia a la Vigilia que tendrá lugar HOY, MIERCOLES, día 19, a las DOCE Y MEDIA de la mañana, en la iglesia parroquial de San Torcuato, y acto seguido a la conducción de su cadáver al Cementerio de San Atilano, por cuyos actos de caridad cristiana les vivirán profundamente agradecidos.

CASA MORTUORIA.—Calle de San Torcuato, número 24, primero.

MISA DE FUNERAL.—Mañana, jueves, día 20, a las nueve y media de la mañana, en la misma iglesia.

Zamora, 19 de abril de 1961.
Funeraria "La Soledad"

Ministerio de Cultura 2011

ARCO DE DOÑA URRACA

Creen muchos saber de todo y mejor que nadie. De aquí parten tantos errores que a menudo el humano comete.

Porque se haya dado algunas patadas al balón no por eso puede decirse que se entiende de fútbol o se está en condiciones de salir a un campo público a darle patadas a un balón, en equipo y en competición con otro equipo. No porque uno haya ido dos veces a los toros ha de creerse ya un entendido en ese difícil arte. No porque uno escriba a veces cartas o algún que otro articulillo debe considerarse escritor y apto para que un director de periódico le pida colaboraciones. No porque se haya conquistado a una mujer debe uno tenerse por un "Don Juan" o capaz de hipnotizar a todas. No porque se lea el periódico todos los días y hojee libros y más libros se tiene derecho a estar convencido de que se es buen lector. El leer bien es un arte muy difícil que no todos llegan a practicar debidamente.

El periodista, que por su oficio, trances y circunstancias, debiera saber de todo y estar preparado para opinar, comentar, hablar, escribir y vocear sobre cualquier cosa, se da cuenta muchas veces de que ha de callarse y usar de la prudencia, que frena ciertos ímpetus y usar en ocasiones de la justa medida, que es a veces harto difícil.

Si fuéramos más sensatos, seríamos más sabios; si habláramos menos, diríamos menos estulticias; si fuéramos prudentes, nadie se sobrepasaría en su justo y adecuado proceder.

Si no fumáramos, ni bebiéramos, ni gastáramos dinero en diversiones superfluas, ni perdiéramos lo más mínimo el tiempo, que tanto perdemos; si prescindiéramos de todo cuanto en la vida no nos conduce a algo positivo y meritorio, entonces seríamos perfectos. Si no existieran audaces, insensatos, impetuosos jóvenes que se dejan llevar de su juventud, atrevidos, entonces, la verdad, el mundo de los hombres sería muy aburrido, inaguantable.

IGNACIO PUCHE

ESPECTACULOS para HOY

BARRUECO.—"Un traje blanco" (1), "El hombre de las pistolas de oro" (3) y "El discípulo del diablo" (3).

RAMOS CARRION. — "Con él llegó el escándalo" (3 R.)

PRINCIPAL.—"Un rayo de luz" (1) y "Emilio y los detectives" (1).

VALDERREY.— "El bárbaro y la geisha" (2) y "Natalia" (2).

ARIAS GONZALO. — "Ben-Hur" (2).

El Gobernador Civil y Jefe Provincial del Movimiento sostuvo ayer un amplio cambio de impresiones con las autoridades de 23 pueblos de la comarca saucana

Actualmente se prepara la celebración de una Asamblea Comarcal en Fuentesaúco

De acuerdo con el programa de trabajo que se ha fijado el señor gobernador civil y jefe provincial del Movimiento, don Víctor Hellín Sol, ayer, martes, se efectuó su primera salida oficial a la provincia.

Eligió para su primer viaje la región saucana, en cuya comarca, la Jefatura Provincial del Movimiento prepara una Asamblea, cuya celebración tendrá lugar a finales del próximo mes de mayo.

Acompañaron al señor Hellín Sol, el subjefe provincial, don Anastasio José Díaz Villar; el inspector, don Luis Prada Canillas, y el delegado provincial de Juventudes, don Pío-Vicente Hernández Martín.

Alrededor de las diez de la mañana, nuestra primera autoridad llegaba a la hermosa Plaza Mayor de Fuentesaúco, en la que se encontraban ya las autoridades locales de los pueblos de Argujillo, La Bóveda de Toro, Cañizal, Castrillo de la Guareña, Cubo del Vino, Cuelgamures, Fuenteicarnero, Fuentelapeña, Fuentesaúco, Fuentespreadas, Guarrate, El Maderal, Mayalde, El Pego, Peleas de Arriba, El Piñeo, San Miguel de la Ribera, Santa Clara de Avedillo, Vadillo de la Guareña, Vallesa de la Guareña, Villabuena del puente, Villaescusa y Villamor de los Escuderos.

Inmediatamente, el señor Hellín Sol y las autoridades locales de los pueblos citados penetraron en la Casa Consistorial, en cuyo salón de sesiones se celebraría la importante reunión.

En primer lugar, el alcalde y jefe local de Fuentesaúco, don Antonio Gullón, pronunció breves palabras de saludo y bienvenida y testimonió al Jefe Provincial la adhesión de Fuentesaúco y su comarca.

Le contestó el señor Hellín Sol con frases de cordial gratitud y, rápidamente, pasó a exponer el significado y el fin que persigue con estas visitas a la provincia. Quiero —dijo— conocer lo que necesitáis y lo que os conviene; vengo a conoceros y a que me conozcáis, porque hemos de trabajar todos juntos y en equipo. Yo necesito vuestra colaboración y os prometo la mía.

El señor Hellín Sol, aclaró luego: "No os hagáis la ilusión de que el exponer, estudiar y discutir aquí los problemas supone que éstos puedan darse ya por resueltos. Pero ésto será un primer paso y fundamental en el camino que perseguimos, sí, como espero, la exposición y la discusión se hace libremente, con buena voluntad y con alteza de miras."

Dicho ésto y tras invitar a todos los reunidos a que se sentaran cómodamente, comenzó la verdadera sesión de trabajo.

El Subjefe Provincial anunció la celebración de la Tercera Asamblea Comarcal con la finalidad de estudiar los problemas saucanos en los aspectos políticos, económico y social, y explicó la mecánica de esta Asamblea a través de las distintas Ponencias.

En nombre de la comarca, el diputado y consejero provincial, don Constantino Avedillo, expuso las principales necesidades saucanas: concentración parcelaria, repoblación forestal, instalación del teléfono en los pueblos que aún no disponen de este servicio, caminos vecinales y urbanización.

Esta enumeración de problemas sirvió para que el señor Gobernador Civil se extendiera en consideraciones sobre los mismos. De paso explicó claramente el cometido de los Consejos Locales, como promotores de inquietudes y colaboradores leales y eficaces de los demás organismos locales.

Luego los reunidos fueron invitados a exponer los problemas que pudieran considerarse comunes, algunos de los cuales se estudiaron detenidamente y, más tarde, la mayoría de los pueblos allí representados despacharon individualmente —o agrupados dos o tres si llevaban algún problema común— con el señor Hellín Sol, el cual departió con todos en tono francamente amable y cordial y tomó numerosas notas sobre los asuntos que le fueron expuestos.

Pasadas las dos y media, el señor Hellín Sol y sus acompañantes, emprendieron el viaje de regreso a la capital.

El Jefe Provincial y Gobernador Civil en sus primeras palabras a los asambleistas.—(Foto Juanes).

ASISTENTES A LA REUNION DE FUENTESAUCO.—(Foto Juanes).

Aprobado provisionalmente el padrón del arbitrio sobre fachadas sin revocar

SESION DE LA COMISION MUNICIPAL PERMANENTE

En la Secretaría del Ayuntamiento nos ha sido facilitada la siguiente referencia de lo tratado en la sesión celebrada por la Comisión Permanente Municipal, celebrada bajo la presidencia del alcalde, don Gerardo Pastor Olmedo:

Aclarar el acta de la sesión anterior en este sentido: Que dadas las características de la calle de San Roque, deben preceder las correspondientes pruebas con los vehículos del servicio de autobuses, de acuerdo con lo dictaminado por la Comisión de Policía.

La Comisión se dió por enterada de un telegrama del Jefe de la Casa Civil de Su Excelencia el Jefe del Estado participando la gratitud del mismo por los sentimientos testimoniados con motivo de las recientes incidencias ocurridas en Marruecos.

La Comisión acordó participar al señor Director del Instituto Nacional del Libro Español que, como contribución al esplendor de la fiesta de dicho nombre, que se celebrará el próximo día 23, por parte de este Ayuntamiento se dará toda clase de facilidades a los libreros de la capital.

Participar a don José Mostaza San Román que en plazo de ocho días presente en el Negociado correspondiente de Secretaría un croquis de las obras que pretende realizar, y a don Rafael Mateos Figueruela para que presente un nuevo escrito manifestando la clase de obras que proyecta realizar en el tejado.

Participar a don Felicísimo Alfonso Martín que la casa que proyecta construir en la calle de la Libertad, esquina a Fray Toribio de Motolinia, tiene la misma alineación que sobre el terreno le fue determinada por la Oficina Técnica de Obras, no habiendo necesidad de expropiación y apropiación.

Autorizar a don Fernando Domínguez Fonseca y a don Santiago Fernández Fernández para llevar a cabo las obras que tienen solicitadas en Avenida de Portugal y calle de la Argentina, concediéndole al primero la revalidación de la licencia, ya que se ha comprobado que no empezó las obras por causas ajenas a su voluntad.

Participar a don Narciso Rodríguez Urones que su nueva instancia es considerada como recurso de reposición del acuerdo de 20 de febrero del presente año, ya que repite la petición de lo que le fue denegado, previniéndole que contra esta resolución puede interponer los recursos que crea oportunos ante el Tribunal Provincial de lo Económico-Administrativo.

La Comisión se dió por enterada de un escrito de la Sección Provincial de Administración Local aclarando extremos sobre inversión y justificación de las pesetas concedidas para el paro obrero, remitiendo dicho escrito a la Intervención para su conocimiento y efectos.

La Comisión acordó que se contribuya con la cantidad de dos mil pesetas a los gastos de la construcción del puente del Cristo de Valderrey.

Que por el personal de la Policía Municipal se proceda con toda urgencia a efectuar una revisión de las fachadas sitas, tanto en el casco de la ciudad como en sus barrios, que no reúnan las debidas condiciones de estética, y que en un plazo máximo de ocho días el señor inspector remita a la Secretaría la relación de casas que, a su juicio, no se encuentren en las debidas condiciones, a fin de que por esta Comisión Permanente se proceda a adoptar los acuerdos oportunos.

En virtud de escrito del señor Jefe de los Servicios Técnicos, participando que por los vecinos del Campo de San Roque no se ha presentado escrito alguno comprometiéndose a contribuir al importe de las obras de dotación de agua potable que solicitaban en su instancia de octubre de 1959, se acordó proceder al archivo del expediente.

Conceder el derecho a la percepción de quinquenios a los policías señores Vicente Vicente, Tamame Bartolomé y Blanco Cañibano.

Conceder a don Fernando Palacios Alonso, matarife, un subsidio de 3.750 pesetas en concepto de gastos de sepelio por la defunción de su esposa; y a don Juan Francisco Muñoz Martín 750 pesetas por el nacimiento de su hija Elena.

Se aprobó un dictamen de la Comisión de Hacienda sobre vacaciones del bombero señor Vaquero Antón.

Declarar amortizada la plaza de fontanero que queda vacante por jubilación de don Constantino Martín Izquierdo. Conceder al policía municipal motorizado don Antonio Alonso Rodríguez la excedencia voluntaria y que se proceda a la provisión de la plaza por el turno y en la forma reglamentaria.

Nombrar vigilante de Arbitrios, conforme a la propuesta formulada por el Tribunal Calificador, a don Felipe Campos Núñez, concediéndole un plazo de un mes para que tome posesión de su cargo.

Participar a don Agustín Saludes Aparicio que tienen derecho tanto él como sus compañeros a lo que solicitan sobre las fiestas y que por el negociado correspondiente se proceda a confeccionar las oportunas nóminas.

Se aprobó el dictamen de la Comisión de Hacienda sobre concesión de pensión de orfandad a la señorita María Luisa Muñiz Tola.

Facultar a la Alcaldía Presidencia para que defienda los intereses del Ayuntamiento en recurso económico-administrativo interpuesto por Iberduero, S. A., sobre arbitrios.

Autorizar asimismo a la Alcaldía Presidencia para la adquisición del material de fontanería que propone el señor oficial del Negociado de Aguas juntamente con el señor jefe de los Servicios Técnicos.

Se presentó la debida aprobación provisional al padrón del arbitrio sobre fachadas sin revocar, a la cuenta de valores independientes del presupuesto, una participación en multas a los denunciantes, una relación de cuentas y facturas y de jornales y materiales.

Participar a la Dirección General de Administración Local, que esta Corporación tiene que oponer algunos reparos al funcionario que solicita la plaza de depositario de este Ayuntamiento por quedar vacante a consecuencia de ser trasladado el titular de la misma.

En la sección de ruegos y preguntas, el señor Sobrino Rodríguez participa que tiene proyectado la organización de un curso a cargo de la Guardia Municipal de Madrid para el perfeccionamiento de la de Circulación de esta capital, y a cuyo fin solicita apoyo económico. La Presidencia accidental dice que recoge el ruego y que lo trasladará al señor Alcalde Presidente para que disponga lo conveniente.

El señor Gallego González dice que se le han expresado quejas sobre la deficiencia de alumbrado de la Explanada de la Plaza de Toros y pide se remedie cuanto antes. La Presidencia dice que transmitirá las oportunas órdenes a la Jefatura de los Servicios Técnicos para que estudie la cuestión y formalice presupuesto.

Concurso de carteles para el V Certamen Internacional CIDALC de la Música y la Danza en el Cine

Se celebrará en Valencia

El V Certamen Internacional CIDALC de la Música y la Danza en el Cine convoca concurso para seleccionar su cartel anunciador, con arreglo a las siguientes bases:

1.ª Los carteles irán firmados por sus autores.

2.ª Irán montados sobre bastidores de tamaño 62 por 100, sin márgenes, formato vertical.

3.ª El número de tintas a emplear no excederá de cinco.

4.ª Figurarán los siguientes textos:

"Ateneo Mercantil".

"V Certamen Internacional CIDALC de la Música y la Danza en el Cine".

"Valencia, del 22 al 28 de enero de 1962".

5.ª Se otorgará un premio de 5.000 pesetas y un accésit de 2.000 pesetas, quedando de propiedad del Certamen los Carteles que resultaren premiados.

6.ª El Certamen Internacional CIDALC de la Música y la Danza en el Cine se reserva el derecho de editar los carteles que resulten premiados en este Concurso, en el presente año o en otros sucesivos, asimismo la facultad de alterar o modificar, en aquello que estimare conveniente, los textos que se expresan en la base cuarta.

7.ª Los premios no serán divisibles ni podrán declararse desiertos.

8.ª Podrán concursar todos los artistas españoles y extranjeros que lo deseen, con el número de carteles que tengan por conveniente.

9.ª El plazo de admisión se cerrará el día 30 de mayo de 1961, debiendo ser enviados a la Comisión Ejecutiva del Certamen CIDALC, Ateneo Mercantil, Plaza del Caudillo, 18, Valencia (España).

10. La Comisión Ejecutiva del Certamen CIDALC designará un Jurado competente para que descierna los premios.

Sucesos en la provincia

ANDAVIAS

Timo de tres mil pesetas

Cuando el médico don Manuel González de la Huebra se encontraba ausente de su domicilio efectuando visitas a enfermos, fue a su casa un desconocido preguntando por él. Al decirle la muchacha que no se hallaba en casa, dijo que quería hablar con su esposa. Cuando ésta salió, el desconocido le contó una historia conmovedora, diciendo que necesitaba con toda urgencia tres mil pesetas para pagar una multa que por contrabando les había sido impuesta, que era una persona muy conocida de Salamanca, amigo de su esposo, y que, si le prestaba las tres mil pesetas, le dejaría en su casa, a cambio, varios objetos y prendas que él llevaba.

La señora le entregó las tres mil pesetas, pudiendo apercibirse más tarde de que había sido víctima de un engaño. Nadie conoce al individuo en cuestión. Llegó el pueblo en un "Seat", en el que iban otros tres individuos. Parece que se trata de gitanos vendedores ambulantes y que efectuada la estafa salieron con el coche en dirección a Zamora.

FORNILLOS DE FERMOSELLE

Dos hermanos intoxicados, al parecer por comer tortilla en malas condiciones

José Martín Cotoruelo, de treinta y cuatro años de edad, soltero, labrador, y su hermana Isabel Martín Cotoruelo, sufren intoxicación producida, al parecer, por haber comido tortilla en malas condiciones. Fueron reconocidos por el médico de la localidad, quien dictaminó intoxicación.

Con los dos hermanos habían comido, antes de irse el hijo con el padre al campo a trabajar, también los padres lo mismo que ellos, es decir, tortilla, tocino, pan y vino. Los hijos citados fueron únicamente los que después de algún rato comenzaron a sentir fuertes dolores de cabeza.

Está siendo realizada la averiguación correspondiente.

Se cae de la mula en que iba

El vecino de este pueblo, Hermenegildo Alonso Villar, de veintiún años de edad, soltero, cuando iba montado en una yegua sufrió una caída al tropezar el animal con una zarza, dándose con unas piedras del suelo. Como consecuencia sufrió diversas lesiones leves en el lado izquierdo del frontal, en el párpado inferior del ojo izquierdo y en el dorso de la mano derecha. Pronóstico leve.

PIEDRAHITA DE CASTRO

Joven de dieciséis años insultada y maltratada por un muchacho

En esta localidad, la joven de dieciséis años de edad, María Regina Toro Prieto, que se encontraba dando de comer a las gallinas en un pajar cercano a su domicilio, fue asaltada por el muchacho de diecinueve años Amador López Bartolomé, pastor, quien la insultó y luego, con su cayada, le asestó a la joven un golpe en la cabeza, produciéndole una herida de pronóstico reservado en la parte lateral izquierda de la cabeza.

CAÑIZAL

Acto de gamberrismo

Eugenio Sánchez Sierra, vecino de esta localidad, denunció un acto de gamberrismo del que él fue testigo, al parecer. Un grupo de jóvenes, cuyos nombres parece han sido averiguados, promovió un escándalo en la vía pública y posteriormente se dedicó a romper algunas bombillas del alumbrado público. Los gamberros fueron puestos a disposición de la autoridad competente.

CINE BARRUECO
HOY: A LAS CINCO - (Mayores) FEMINA
UN TRAJE BLANCO
MIGUELITO GIL, y
El hombre de las pistolas de oro
HOY: A LAS 8 y 11 - (Mayores) FEMINA
EL DISCIPULO DEL DIABLO
Burt Lancaster, Kirk Douglas y Laurence Olivier - Ultimos días
Mañana - Cine Barrueco - 8 y 11
ESPECTACULAR ESTRENO
El favorito de la Reina
¡Una grandiosa película de intriga, acción y aventura!
El carácter enérgico, dominador y apasionado de la "Reina Virgen", en la mejor interpretación cinematográfica de
Bette Davis - Richard Todd - Joan Collins
En CinemaScope y Color por De Luxe

Cinema Valderrey
HOY: Continua desde las cinco
(Para todos los públicos)
FEMINA
El bárbaro y la geisha
CINEMASCOPE Y COLOR
JOHN WAYNE
— Y —
NATALIA

TEATRO RAMOS CARRION
HOY: A LAS 5.30, 8 y 11
En pleno éxito, la colosal película en CinemaScope y Metrocolor
Con él llegó el escándalo
(Mayores)
Por ROBERT MITCHUM y ELEANOR PARKER

Teatro Principal
HOY: Continua desde las 5.30
¡ULTIMO Y DEFINITIVO DIA!
UN RAYO DE LUZ
EASTMANCOLOR
por MARISOL, y
Emilio y los detectives
Eastmancolor - Por Kurt Meisel y Margaret Hagen
(TOLERADAS MENORES)

Cinema ARIAS GONZALO
HOY, MIERCOLES: 4.30 y 8.30
BEN-HUR
ULTIMOS DIAS
BEN-HUR
PROXIMAMENTE:
MANSIONES VERDES

Anuncie en este diario

Ministerio de Cultura 2011

NOTAS SOBRE CIRCULACION VIAL

En la "Gaceta de Madrid" del pasado día 11 se publicaron las condiciones a que obliga la adhesión de España al acuerdo europeo relativo a las señales sobre el pavimento de las carreteras firmado en Ginebra el 13 de diciembre del año 1957.

En dicho acuerdo, en el artículo segundo se dispone:

2.—"Una señal longitudinal que consista en una línea continua significa que está prohibido a todo vehículo franquearla o montar sobre ella".

3.—"Una señal longitudinal que consista en una línea discontinua podrá ser franqueada por los vehículos, a reserva de la aplicación de los reglamentos de circulación".

La Jefatura de Obras Públicas, de acuerdo con el Ayuntamiento, va a realizar un ensayo en las curvas de Santa Ana y San Lázaro, así como en la Puerta de la Feria, ya que son travesías de las carreteras de Villacastín a Vigo y Zamora a Portugal, contribuyendo así a la formación de los usuarios de las mismas en evitación de accidentes.

Como en estos lugares las velocidades son menores que si circularan en plena carretera, se han pintado solamente, como se indica en el croquis, las rayas discontinuas que marcan el eje de las curvas, y aunque pueden ser franqueadas, solamente lo serán, como dice la disposición, a reserva de la aplicación de los Reglamentos de Circulación.

Y nuestro Código dice:

Artículo 174. — Línea longitudinal discontinua: "Puede ser rebasada para adelantar a otros vehículos si la circulación lo permite. Normalmente, los vehículos pueden circular por la vía situada más a la derecha de su dirección y volver a ella tan pronto como les sea posible. En ningún caso deben circular conservando la línea entre las ruedas".

Artículo 30. — Adelantamiento: d) "Quedan prohibidos los adelantamientos en las curvas que no permitan la visibilidad del ancho total de la carretera en una longitud de doscientos metros como mínimo y a menos de cien metros de los cambios de rasante que impidan la visibilidad de los vehículos que circulen por aquélla".

"Por excepción, podrán los vehículos automóviles adelantar en lugares expresados a ciclos, motociclos y vehículos de tracción animal, cuando por su reducida velocidad dificulten la circulación, siempre que se observe lo prevenido en el artículo 31 y dejando libre en todo caso la mitad izquierda de la calzada en el sentido de la marcha".

Artículo 31.—"El adelantamiento a bicicletas y motocicletas y el cruce con las mismas se hará de forma que entre ellas y las partes más salientes del vehículo que adelante o cruce quede un espacio no inferior a un metro.

Igual precaución adoptará el conductor de dichos vehículos que pretenda adelantar a otro cualquiera".

Se llama la atención a los conductores que por aquí circulan, que mientras no vean indicadores de "Ceda el paso" deben cumplir con todo rigor lo dispuesto en el artículo 25: "En todo encuentro de vías públicas, urbanas e interurbanas, los conductores tienen la obligación de ceder el paso a los vehículos o animales que vean aproximarse por el lado derecho". Por éso, el vehículo B cedería el paso a los A y C, a pesar de circular el B por carretera principal.

A los peatones les recordaremos una vez más, que en "carretera circularán por la izquierda", y se entiende por carretera en este caso a la calzada de las calles, por lo que no deben circular de ninguna manera por la calzada de la curva de San Lázaro y utilizar el paso de peatones para cruzar a la acera de enfrente.

Acostumbrémonos todos a obedecer, conductores y peatones, para así prepararnos para el Día Internacional sin Accidentes.

Y que San Cristóbal nos siga protegiendo.

CARREFOUR

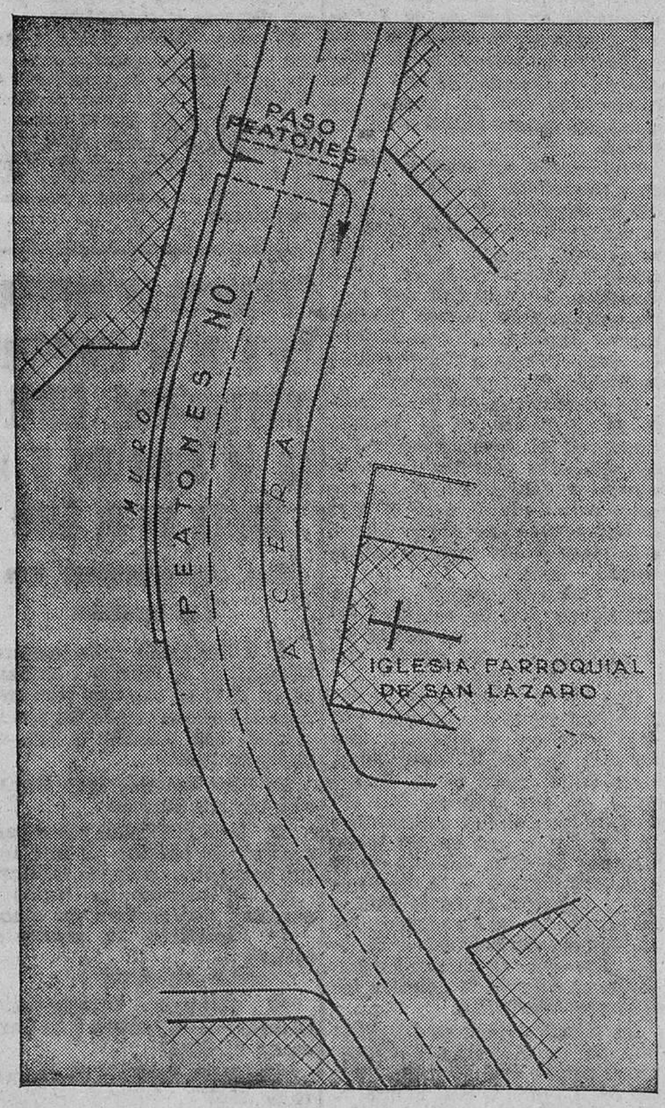

Solís Ruiz inaugura una exposición de maquetas en la Casa Sindical

Madrid, 18.—El ministro secretario general del Movimiento y delegado nacional de Sindicatos, don José Solís Ruiz, ha inaugurado esta mañana en la Casa Sindical una exposición de maquetas.

La exposición está organizada por los Grupos del Mar de la Delegación Nacional de Organizaciones del Movimiento y tiene por objeto demostrar el gran avance que la construcción naval ha experimentado en España en los últimos veinticinco años, para competir en calidad y precios con las más importantes empresas constructoras del extranjero.—Cifra.

ARMAS RUSAS PARA ANGOLA

Johannesburgo, 18. — El diario de la tarde "Die Vaderland" señala la posibilidad de que una flota pesquera rusa que se encuentra a la altura de la costa del suroeste de Africa esté suministrando armas y municiones a los rebeldes de Angola.

La fragata surafricana "Transvaal" ha salido, al parecer, a su encuentro, deteniéndose junto a la bahía de Walvis, en espera según se dice, de su gemela "Vrystaat".—Efe.

SI LE INTERESA LA POLITICA LEA

"FOTOS"

TODOS LOS SABADOS SE PONE A LA VENTA

La mejor revista de España

GOBIERNO CIVIL

Ordenación de las jornadas y horarios de despacho y visitas

A fin de ordenar mis actividades de despacho en el Gobierno Civil y Jefatura Provincial del Movimiento, tendiendo a procurar principalmente que las personas que por razón de su cometido o de otra circunstancia cualquiera hayan de entrevistarse con mi autoridad, a tomar parte en reuniones de Juntas y Comisiones, no tengan que hacer esperas prolongadas, he acordado disponer el siguiente cuadro, a cuyas indicaciones ruego se atengan todos, cargos y representaciones oficiales, así como los particulares, salvo que concurran circunstancias de urgencia:

LUNES

MAÑANA: De 9,30 a 10,30, despacho en la Jefatura Provincial del Movimiento de asuntos propios de la misma.

De 10,30 a 11,30, despacho en el Gobierno Civil de asuntos oficiales de este Centro.

De 11,30 a 13, visitas de particulares, previa petición de audiencia por los mismos.

TARDE: En el Gobierno Civil para despacho oficial propio del Centro y con los jefes de los distintos servicios de la Administración Pública.

MARTES

Visita a la provincia.

MIERCOLES

MAÑANA: En el Gobierno Civil, desde las 10, despacho con los alcaldes de la provincia a quienes se haya concedido previamente audiencia.

TARDE: Despacho en el Gobierno Civil. Reuniones y sesiones de Juntas y Comisiones oficiales. En el supuesto de que no hubiere reuniones, despacho con los jefes de los distintos servicios de la Administración Pública.

JUEVES

MAÑANA: En la Jefatura Provincial del Movimiento, despacho con las jerarquías provinciales, jefes locales y mandos. Reuniones propias de la Jefatura Provincial.

TARDE: Despacho en el Gobierno Civil. Reuniones, etc. (Igual que la tarde del día anterior.)

VIERNES

MAÑANA: En el Gobierno Civil, despacho de asuntos propios del Centro. Desde las 12, hasta las 14, despacho con los jefes de las dependencias y Servicios de la Administración Pública.

TARDE: Despacho en el Gobierno Civil. Reuniones, etc. (Igual que la tarde del día anterior.)

SABADO

MAÑANA: En la Jefatura Provincial, hasta las 10,30, despacho de asuntos propios de la misma; a continuación, en el Gobierno Civil, despacho de asuntos propios del Centro.

Como complemento del cuadro que antecede he acordado dar las siguientes normas:

1.ª Los alcaldes y jefes locales habrán de solicitar previamente audiencia por escrito, haciendo una indicación somera del asunto que desean tratar, al objeto de tener preparados los antecedentes necesarios. Además, al presentarse a la entrevista, a cuya petición se dará la oportuna contestación, deberán traer una nota escrita para cada uno de los asuntos que motiven la visita, concretando, cuando proceda, la petición o consecuencia que de la exposición se deduzca.

Solamente en caso de necesidad urgente se recibirán visitas de alcaldes y jefes locales fuera de los días señalados, y aun en aquellos casos en que se dé esta circunstancia de urgencia deberá interesarse la concesión de audiencia por telégrafo o teléfono, siempre que sea posible. (Las llamadas por teléfono deberán hacerse al número 1711.)

Los alcaldes dirigirán su petición de audiencia al Gobierno Civil cuando, por su condición de tales, deseen despachar asuntos de Gobierno y Administración propios de la competencia del cargo; cuando se trate de asuntos relativos a su función de jefes locales del Movimiento solicitarán la audiencia a la Jefatura Provincial.

2.ª Los viajes a la provincia que, salvo circunstancias que obliguen a no efectuarlos me propongo hacer todos los martes, tendrán por objeto principal, aparte visitas especiales a determinada población y con un fin concreto, la celebración de reuniones comarcales a las que serán citados los alcaldes y jerarquías de las localidades de la zona. Por lo tanto, no es necesario que se desplacen a Zamora con finalidades exclusivamente protocolarias.

3.ª Igualmente se ruega a los jefes de servicios y dependencias de la Administración Pública que cuando les interese una audiencia, teniendo en cuenta los días que les están señalados, deberán interesarla previamente de mi Secretaría particular (teléfono 1711, que les señalará la hora precisa para evitar a todos esperas inútiles.

4.ª Los particulares que deseen entrevistarse con mi autoridad deberán interesarlo igualmente de la Secretaría particular con la debida antelación, bien por correo o por teléfono, para, en la fecha y horas que se dedicarán a estas visitas, señalarles aquélla en que deben personarse. En sus peticiones indicarán someramente el asunto que desean exponer, prescindiendo de aquellos que por tener una tramitación reglada y normal deben ser tramitados por escrito y conforme a las normas administrativas vigentes.—El gobernador civil, VICTOR HELLIN SOL.

España, hora cero (y 4)

La masonería se alió con el comunismo para destruir a España

EL PARLAMENTO Y LOS GOBIERNOS, EN MANOS DE LOS ENMANDILADOS

Hemos reservado para el final el denunciar el papel de la masonería en la formación del Frente Popular y sus íntimos contactos con el comunismo y los partidos que lo integraron. Se ha hablado tanto de estas fuerzas secretas que en cuanto se intenta poner sus manejos a la luz pública nunca faltan "enterados" capaces de afirmar que se trata de uno de los inevitables tópicos inventados con posterioridad al 1 de abril de 1939. ¡Ojalá fuera cierto! Pero por desgracia, los enmandilados han dirigido desde sus logias todos los contubernios políticos que se han amasado en nuestra Patria.

No se crea, por otra parte, el esgrimido argumento de una supuesta incompatibilidad entre el comunismo y la masonería. Sí, es verdad que la "Condición" número 22 de adhesión a la Internacional comunista prohibía a los comunistas pertenecer a organizaciones de "tipo burgués, entre ellas la masonería". Pero, también lo es que este punto se llevó muy en secreto y que, aunque las logias españolas rechazaron al comunismo al fundarse éste en España, entre los fundadores se encontraba Daniel Anguiano Mangano, un enmandilado de categoría.

La reconciliación "oficial" de la masonería y el comunismo se inició —al parecer— en 1936 con los Frentes Populares, para fundirse en amoroso abrazo en 1938. Es natural esta actitud, puesto que la masonería española había sido adelantada en la lucha contra las derechas. En 1927, el Secretario de la Asamblea del Gran Oriente Español había afirmado: "Los masones hemos ya conquistado las posiciones que harán posible la *Revolución.*"

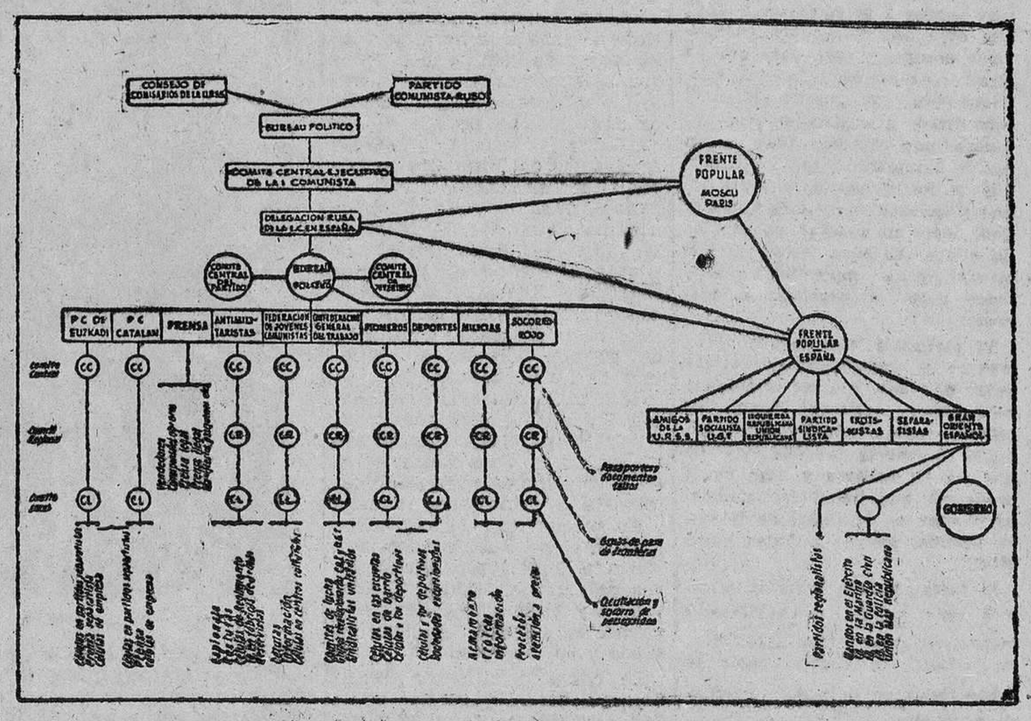

Esquema del "aparat" del partido comunista y sus múltiples ramificaciones en nuestra Patria. Nada queda fuera de esta tupida tela de araña.—(Foto PYRESA.)

Los enmandilados controlan el Parlamento

Es muy interesante hacer una estadística de los masones que fueron elegidos diputados en las elecciones de febrero y de los ministros de los primeros Gobiernos del Frente Popular. Sus cifras finales nos llevarán a conclusiones tajantes en cuanto a la infiltración de las sociedades secretas en todos los resortes del Poder.

Treinta y cuatro diputados de los noventa y nueve del Partido Socialista Obrero Español eran masones; cincuenta y tres de los de los ochenta y siete de Izquierda Republicana; veintisiete de los treinta y nueve de Unión Republicana; catorce de los treinta y seis de Esquerra Catalana; tres de los diecisiete comunistas —diecisiete oficialmente—; dos de los diez independientes de izquierda, y el único diputado que representaba el Partido Sindicalista.

Debe tenerse muy en cuenta que el recuento está hecho sobre los masones seguros, sin incluir los que dejaban sospechar sus "obediencias", pues en la masonería ocurre lo que en el comunismo: tiene miembros secretos infiltrados en otras muchas organizaciones, que les sirven de cabezas de puente.

Ejemplos típicos de esta táctica fueron Julio Alvarez del Vayo, quien militaba en el partido socialista, si bien era comunista y masón (había ingresado en la logia "Iberia" en 1918 y en 1937 fue felicitado por el Gran Consejo Federal Simbólico por sus eminentes servicios), Negrín, Largo Caballero, Margarita Nelken y Francisco Feliz Montiel, socialistas oficialmente.

Los Gobiernos de la masonería

La masonería se adelantó en esta ocasión —como en tantas otras— a las fuerzas del mal. Un dato es suficiente: en 1934, los "talleres" regionales habían recibido un globo sonda desde la "central" en relación con la creación de un frente único de izquierdas: A este respecto, la Gran Logia Regional de Marruecos contestó el 8 de febrero: "Consultados personalmente todos los miembros del cuadro, se acordó por unanimidad incorporarse al Frente único de Izquierdas, ofreciéndole, como entidad masónica, nuestro concurso y el apoyo moral y material, hasta conseguir la desintegración del Frente de Derechas." Esto, que eran preparativos para la revolución de octubre, iba a repetirse dos años más tarde, pero —cosa extraña— viniendo la orden de Moscú.

En el primer Gobierno —el de Azaña, que había sido "ordenado" masón cuando era ministro en uno de los primeros Gobiernos de la República— había nueve ministros masones, ocho lo fueron en el primer Gobierno de Largo Caballero y once en el segundo. Por otra parte, los enmandilados lograron acaparar todos los puestos de embajadores. Otro tanto, aunque en menos proporción, podría decirse del Gobierno de la "Generalitat".

La última jugada de la masonería

El 8 de octubre de 1937, envió el "navegante" Portela Valladares una carta al Caudillo en la que le felicitaba por su nombramiento de Jefe del Estado, al mismo tiempo que se ponía a sus órdenes: Esto no fue obstáculo, en vista de que no se le dieron facilidades para su infiltración —la de la masonería— para que volviese a los brazos del llamado Gobierno Republicano sin ser acusado ni molestado por los comunistas que habían respetado sus bienes en España y mucho menos por los mandos de otras tendencias políticas. La jugada de la masonería no pudo sorprender a la España Nacional.

Muchos se preguntarán cómo la masonería podía aliarse con el comunismo, porque éste, dicen, va contra todas las organizaciones burguesas, entre ellas la de los enmandilados. Si leemos la última consigna de la Komintern al partido comunista español el 29 de febrero de 1936 veremos que sus postulados son bastante parecidos a los sostenidos por los masones en nuestra Patria.

Las instrucciones de la Komintern decían así:

1.—Destitución de Alcalá Zamora.

2.—Medidas de coacción contra la oficialidad del Ejército.

3.—Expropiación de la propiedad inmobiliaria y nacionalización de los Bancos y de las Empresas industriales.

4.—Destrucción de las iglesias y conventos.

5.—Creación de un Estado soviético marroquí independiente.

6.—Exterminio de la burguesía y suspensión de la prensa burguesa.

7.—Recluta de milicias armadas para el futuro Ejército rojo.

8.—Acceso al Poder por todos los medios revolucionarios e instauración de un Gobierno de dictadura proletaria.

9.—Guerra contra Portugal para incorporar dicho país a la República Socialista Ibérica.

En el fondo, la masonería y el comunista se necesitaban mutuamente para luchar contra toda clase de soluciones nacionales. Tanto en uno como en otro, las alianzas de cualquier tipo han estado a la orden del día siempre que les sirviesen para conseguir sus propósitos de destrucción.

JUAN BLANCO

(Exclusiva de PYRESA. Prohibida su reproducción.)

Barcelona va a levantar un monumento a Su Santidad Pío XII

La erección ha sido aprobada por el Ayuntamiento

Barcelona, 18. — El monumento al Pontífice Pío XII, cuya erección ha sido aprobada por el Ayuntamiento en la última sesión plenaria, será obra del joven escultor barcelonés Julián Riu Serra. Consiste en un gran bloque de mármol blanco en forma de estrella irregular de cinco metros de altura, emergiendo de un estanque circular, esquema de la Tierra, sobre el que se proyectan haces de la luz sobrenatural por siete fuentes de agua continua, que simbolizan el magisterio pontificio. Un elemento vertical, de mayor altura, en hierro, expresión del cayado universal, rematado con la versión griega del nombre de Cristo, completa el conjunto, cuyas únicas inscripciones sobrepuestas son el "Tu est Petrus" en forma de cruz y la leyenda: "Barcelona a Pío XII."

El monumento será levantado en el lugar de la plaza donde se celebraron las manifestaciones del XXXV Congreso Eucarístico Internacional de 1952, que lleva el nombre de Pío XII, mediante la oportuna adaptación de los parterres actuales y otras obras. Se prevé la inauguración del monumento para el próximo octubre.

EN SILENCIO

anónimo trabaja la caridad evangélica... Unete también a este quehacer extraordinariamente bello y reconfortante que es la CARIDAD en silencio.

Fue inaugurada la III Asamblea de Veterinarios Españoles

Madrid. — (Servicio especial de PYRESA). — Ha comenzado en el Salón de Veterinarios de la Casa Sindical la III Asamblea General de la Asociación de Veterinarios Españoles. La figura central y humana —aparte de la altura técnica de las diversas ponencias— es la del presidente de la Asamblea, don Antonio Mariñoso Herbera, veterinario titular, con más de treinta años de ejercicio profesional en Zaragoza. Lo entrevistamos para que nos hable sobre el espíritu y los problemas de esta III Asamblea.

—Estudiaremos todos los problemas que afectan a la ganadería, sanidad veterinaria e higiene bromatológica y concretamente serán puestas al día las cuestiones que en la hora actual preocupan a la profesión.

—¿En qué aspectos concretos?

—Procurar incrementar la producción pecuaria por medio de una constante labor asesora en la explotación racional de animales; mejorar las posibilidades de la producción —proteger al hombre contra la multitud de enfermedades que transmiten los animales— y, finalmente, experiencias y cuidados sobre la salubridad de los productos de origen animal.

De la consideración de estos estudios, de la misión a cumplir por los veterinarios, se deduce claramente que realizan una gran tarea social de carácter nacional.

—¿Qué papel desempeña el veterinario en la mejora y desarrollo de la ganadería?

—Papel de capital importancia. Su preparación y conocimiento de los animales domésticos le ponen en condiciones óptimas para atender al desarrollo de la zootecnia y le permiten al máximo el perfeccionamiento de sus métodos y directrices.

—¿Dificultades para lograr en nuestro país el desarrollo de la zootecnia?

—Las tres factores claves de la zootecnia son la selección, la alimentación y la sanidad animal. De su adecuado cumplimiento y observación depende, en suma, toda buena política ganadera.

—¿Misión del veterinario en cuanto a la sanidad e higiene públicas? —preguntamos.

—El veterinario titular no es sólo médico de animales y zootecnista, sino que su misión rebasa ese dominio de la ganadería para entrar en el de la higiene pública. Controlando las enfermedades que transmiten al hombre los animales, el veterinario contribuye eficazmente a velar por la salud pública. Otra importantísima función es inspeccionar los alimentos.

—¿Importancia de la Asamblea?

—Por tratarse de los temas generales de desarrollo y mejora de nuestra ganadería, planes de autoabastecimiento en productos ganaderos, mataderos municipales en función de empresa, enfermedades de animales —peste porcina africana— y tasas y exacciones fiscales, desarrolladas por un plantel de destacados veterinarios titulares, esta III Asamblea no dudo en calificarla como una reunión magna donde van a debatirse importantes temas profesionales.

Ministerio de Cultura 2011

COMISARIA DE AGUAS DE LA CUENCA DEL DUERO

EXPROPIACIONES. - ANUNCIO

Declaradas de utilidad pública a los fines de expropiación forzosa de terrenos necesarios, las obras del Salto de Cernadilla, correspondiente al "Aprovechamiento hidroeléctrico del río Tera entre Puebla de Sanabria y Puente de Tera (Zamora)" en virtud de lo dispuesto en la cláusula 11.ª de la O. M. de 17 de marzo de 1958 ("Boletín Oficial del Estado" de 6 de mayo del mismo año), y habiéndose presentado por la Sociedad Hidroeléctrica Ibérica "IBERDUERO, S. A.", concesionaria de dicho aprovechamiento, la Relación que determina el artículo 17 de la vigente Ley de Expropiación Forzosa de bienes afectados por la Zona de terreno que será inundada por el Embalse en el término municipal de Manzanal de Arriba, en su anejo Sandín (Zamora), se hace pública la misma, insertándola a continuación, en cumplimiento de lo dispuesto en los artículos 18 y 19 de la mencionada Ley y 17 y 18 de su Reglamento, a fin de que, en el plazo de quince (15) días hábiles, a contar desde el siguiente en que se publique este anuncio en el "Boletín Oficial del Estado", pueda cualquier persona aportar por escrito los datos oportunos para rectificar posibles errores en la Relación publicada u oponerse por razones de fondo o de forma, a la necesidad de ocupación. Dichos escritos podrán cursarse por conducto de la Alcaldía de Manzanal de Arriba, o presentarse en las Oficinas de esta Comisaría de Aguas, calle de Muro, número 5, Valladolid.

Valladolid 12, de abril de 1961.—*El Comisario Jefe de Aguas*, CIPRIANO ALVAREZ RUIZ

APROVECHAMIENTO HIDROELECTRICO DEL RIO TERA — PROVINCIA DE ZAMORA

SALTO DE CERNADILLA — **Término de MANZANAL DE ARRIBA. - Anejo de SANDIN**

EMBALSE

RELACION DE PROPIETARIOS AFECTADOS EN LA EXPROPIACION DE FINCAS DE DICHO TERMINO MUNICIPAL

N.º de la parcela	Nombre del propietario	Vecindad	Pago o paraje	Cultivo y arbolado	Superficie M/2
1	Avelino González González	Muelas del P.	Praos de Valle	Pradera y Erial	364
2	Jenara Devesa Prieto	Sandín	"	ídem	322
3	Consuelo Calvo Devesa	"	"	Prad., Erial, Past.	139
4	Antonio Matellanes Matellanes (menor)	"	"	Pradera	127
5	Abelardo Matellanes González	Valladolid	"	"	247
6	Teresa Castro Ferrero	Madrid	"	"	184
7	Hros. Francisca Gelado Matellanes	Sandín	"	"	54
8	Mercedes Calvo Matellanes	"	"	"	67
9	Anselmo Madrigal Ferrero	"	"	"	116
10	Félix Ferrero Matellanes	"	"	"	97
11	Policarpo Ferrero Román	"	"	"	103
12	Antonio Matellanes Devesa	"	"	"	90
13	Antonio Devesa Devesa (mayor)	"	"	"	85
14	Victoriano Madrigal Ferrero	"	"	"	200
15	Manuel Matellanes Matellanes	"	"	"	66
16	Teresa Renilla González	San Sebastián	"	"	57
17	Juan Renilla González	Sandín	"	"	65
18	Angel González Devesa	"	"	"	131
19	Manuel González González	Muelas del Pan	"	"	157
20	Angel González Devesa	Sandín	"	"	117
21	Valentín Gelado Devesa (mayor)	"	"	"	127
22	José Matellanes Iglesias	"	"	"	99
23	Hermenegildo Matellanes Matellanes	"	"	"	55
24	Julián Matellanes Gallego	"	"	"	53
25	María Matellanes Ferrero	"	"	"	46
26	Aurelio Matellanes Ferrero	Muelas del Pan	"	"	29
27	Gregorio Matellanes Ferrero	Sandín	"	"	34
28	Hros. Francisco Gelado Matellanes	"	"	"	57
29	Benigno Matellanes Madrigal	"	"	Pradera y Erial	170
30	Juan Matellanes Matellanes	"	"	Pradera	62
31	Federico Matellanes Matellanes	"	"	"	62
32	Hros. Francisca Gelado Matellanes	"	"	"	53
33	Melchor Ferrero Matellanes	Muelas del Pan	"	"	53
34	Benigno Matellanes Madrigal	Sandín	"	"	126
35	Victoriano Madrigal Ferrero	"	"	"	62
36	José Gelado Matellanes	"	"	"	32
37	Benigno Matellanes Madrigal	"	"	"	37
38	José Gelado Matellanes	"	"	"	50
39	Melchor Ferrero Matellanes	Muelas del Pan	"	"	42
40	Angel González Devesa	Sandín	"	"	41
41	Nicanor Calvo Devesa	Muelas del Pan	"	"	53
42	Mercedes Calvo Matellanes	Sandín	"	"	90
43	Celedonio Matellanes Matellanes	"	"	"	42
44	Gregorio Matellanes Ferrero	"	Praos de Valles	"	61
45	Julián Matellanes Gallego	"	"	"	100
46	Francisco Domínguez Ferrero	"	"	"	28
47	Santiago Gelado Matellanes	"	"	"	37
48	Julián Matellanes Matellanes	"	"	"	63
49	Luzdivina Calvo Devesa	"	"	"	30
50	Nicanor Calvo Devesa	Muelas del Pan	"	"	42
51	Jenara Devesa Prieto	Sandín	"	"	60
52	Aurelio Matellanes Ferrero	Muelas del Pan	"	"	67
53	María Matellanes Ferrero	Sandín	"	"	65
54	José Villar Matellanes	"	"	"	140
55	Antonio Devesa Devesa (mayor)	"	"	"	66
56	Julián Matellanes Devesa	"	"	"	35
57	Víctor Devesa Devesa	"	"	"	35
58	Mateo Matellanes González	Valladolid	"	"	65
59	Celedonio Matellanes Matellanes	Sandín	"	"	36
60	José Matellanes Matellanes	"	"	"	42
61	Pascual Matellanes Madrigal	"	"	"	57
62	Sebastián Madrigal Devesa	"	"	"	63
63	Sebastián Gelado Matellanes	"	"	"	87
64	Pedro Devesa Devesa	"	"	"	81
65	Juan Matellanes Gallego	"	"	"	42
66	Víctor Devesa Devesa	"	"	"	42
67	Francisco Matellanes Madrigal	"	"	"	73
68	Gregorio Ferrero Gelado	"	"	"	76
69	Manuel González Ferrero	Madrid	Praos de Valles	"	97
70	Antonio Devesa Devesa (menor)	Sandín	"	"	98
71	Abelardo Matellanes González	Valladolid	"	"	94
72	Avelino González González	Muelas del Pan	"	"	95
73	Gabriel Matellanes Calvo	Sandín	"	"	45
74	Francisco Domínguez Martínez	Madrid	"	"	45
75	Manuel Matellanes Matellanes	Sandín	"	"	74
76	Manuel Matellanes Matellanes	"	"	"	81
77	Baldomero Madrigal Matellanes	"	"	"	104
78	Valentín Gelado Devesa (mayor)	"	"	"	48
79	Baldomero Matellanes Madrigal	"	"	"	47
80	José Matellanes Madrigal	Puebla de Sanabria	"	"	45
81	Melchor Ferrero Matellanes	Muelas del Pan	"	"	62
82	María Renilla González	Sandín	"	"	69
83	Antonio Devesa Devesa (mayor)	"	"	"	43
84	Hros Francisca Gelado Matellanes	"	"	"	55
85	Mercedes Calvo Matellanes	"	"	"	88
86	Valentín Gelado Devesa (mayor)	"	"	"	61
87	María Renilla González	"	"	"	50
88	Policarpo Ferrero Román	"	"	"	105
89	Victoriano Villar Gelado	"	"	"	147
90	Gregorio Ferrero Gelado	"	"	"	152
91	Severino Ferrero Matellanes	"	"	"	147
92	Francisco Matellanes Madrigal	"	"	"	42
93	Sebastián Madrigal Devesa	"	"	"	55
94	Juan Matellanes Domínguez	"	"	"	55
95	José González Ferrero	Muelas del Pan	"	"	45
96	Avelino González González	"	"	"	136
97	Baldomero Madrigal Matellanes	Sandín	"	"	69
98	Gregorio Matellanes Ferrero	"	"	"	46
99	Antonio Devesa Devesa (menor)	"	"	"	32
100	Celedonio Matellanes Matellanes	"	"	"	46
101	Víctor Devesa Devesa	"	"	"	65
102	Valerio Matellanes Matellanes	"	"	"	79
103	Julián Matellanes Matellanes	"	"	Pradera y roble	85
104	José Villar Matellanes	"	"	Pradera	30
105	Tomás Matellanes Martínez	"	"	"	93
106	Angel González Devesa	"	"	"	53
107	Baldomero González Calvo	Orense	"	"	52
108	José Gelado Matellanes	"	"	"	46
109	José Matellanes Gelado	"	"	"	82
110	Agustín Matellanes Matellanes	"	"	"	80
111	Pascual Matellanes Madrigal	"	"	"	63
112	Víctor Devesa Devesa	"	"	"	47
113	Celedonio Matellanes Matellanes	"	"	"	42
114	Pedro Matellanes Matellanes	"	"	"	39
115	Jesús Matellanes Matellanes	"	"	"	34
116	Juan Matellanes Matellanes	"	"	"	34
117	Hermenegildo Matellanes Matellanes	"	"	"	45
118	José González Ferrero	Muelas del Pan	"	"	68
119	Manuel González González	"	"	"	130
120	Antonio Matellanes Román	Alava	"	"	38
121	Emilio Matellanes Román	Sandín	"	"	44
122	Valentín Gelado Devesa (menor)	"	"	"	58
123	Flores Gelado Devesa	"	"	"	50
124	Sastos Devesa Ferrero	Entrepeñas	Llama Redonda	Pradera	110
125	Juan Ferrero Ferrero	Sandín	"	"	103
126	Pedro Matellanes Matellanes	"	"	"	83
127	Hermenegildo Matellanes Matellanes	"	"	"	86
128	Julián Matellanes Matellanes	"	"	"	86
129	Policarpo Ferrero Román	"	"	"	80
130	Asunción González González	"	"	"	161
131	Valentín Gelado Devesa (mayor)	"	"	"	64
132	Francisco Domínguez Ferrero	"	"	"	72
133	Aquilina Ferrero Román	Zamora	"	"	106
134	Celedonio Matellanes Matellanes	Sandín	"	"	26
135	José Matellanes Matellanes	"	"	"	26
136	Valentín Gelado Devesa (menor)	"	"	"	36
137	Hros. Francisca Gelado Matellanes	"	"	"	20
138	Mercedes Calvo Matellanes	"	"	"	21
139	Federico Matellanes Matellanes	"	"	"	18
140	Melchor Ferrero Matellanes	Muelas del Pan	"	"	17
141	Gabino Gelado Devesa	Sandín	"	"	30
142	Santiago Gelado Matellanes	"	"	"	26
143	Sebastián Gelado Matellanes	"	"	"	23
144	Pedro Devesa Devesa	"	"	"	28
145	Josefa Gelado Matellanes	"	"	"	45
146	Hermenegildo Matellanes Matellanes	"	"	"	45
147	Juan Renilla González	"	"	"	45
148	Fracisco Matellanes Matellanes	"	"	"	67
149	José Villar Matellanes	"	"	"	66
150	Franciscoo Dminguez Ferrero	"	"	"	110
151	José González Ferrero	Muelas del Pan	"	"	125
152	Pedro Matellanes Madrigal	Manzanal de Abajo	"	"	98
153	Pedro Matellanes Matellanes	Sandín	"	"	103
154	Víctor Devesa Devesa	"	"	"	36
155	Celedonio Matellanes Matellanes	"	"	"	74
156	Vicente Román Matellanes	"	"	"	58
157	Eulogio Castro Matellanes	"	"	"	31
158	José Gallego Matellanes	"	"	"	60
159	Melchor Ferrero Matellanes	Muelas del Pan	"	"	64
160	Benigno Matellanes Madrigal	Sandín	"	"	35
161	José Gelado Matellanes	"	"	"	20
162	Federico Matellanes Matellanes	"	"	"	65
163	Juan Matellanes Matellanes	"	"	"	65
164	José Gelado Matellanes	"	"	"	123
165	Angel González Devesa	"	"	"	48
166	Juan Renilla González	"	"	"	49
167	Aurelio Matellanes Ferrero	Muelas del Pan	"	"	58
168	Víctor Devesa Devesa	Sandín	"	"	25
169	Julián Matellanes Matellanes	"	"	"	35
170	Jenaro Matellanes Matellanes	Madrid	"	"	48
171	Santiago Matellanes Ferrero	Sandín	"	"	49
172	Valerio Matellanes Matellanes	"	"	"	64
173	Agustín Matellanes Matellanes	"	"	"	52
174	Antonio Devesa Devesa (menor)	"	"	"	39
175	Santiago Matellanes Ferrero	"	"	"	38
176	Pascual Matellanes Matellanes	"	"	"	49
177	Francisco Matellanes Matellanes	"	"	"	49
178	Benigno Matellanes Madrigal	"	"	"	49
179	José Matellanes Iglesias	"	"	"	116
180	Hermenegildo Matellanes Matellanes	"	"	"	70
181	Mercedes Calvo Matellanes	"	"	"	87
182	Gregorio Matellanes Ferrero	"	"	"	71
183	Santiago Matellanes Ferrero	"	"	"	49
184	Celedonio Matellanes Matellanes	"	"	"	62
185	José Matellanes Iglesias	"	"	"	52
186	María Renilla González	"	"	"	53
187	Santiago Matellanes Ferrero	"	"	"	55
188	Manuel González González	Muelas del Pan	"	"	18
189	Gregorio Matellanes Ferrero	Sandín	"	"	69
190	Francisco Domínguez Martín	Madrid	"	"	96
191	Francisco Matellanes Ferrero	Sandín	"	"	37
192	Manuel González Ferrero	Madrid	"	"	70
193	Manuel González González	Muelas del Pan	"	"	60
194	Jesús Matellanes Sastre	Sandín	"	"	36
195	Agustín Matellanes Matellanes	"	"	"	78
196	Antonio Matellanes Devesa	"	"	"	102
197	Isaac Matellanes Madrigal	"	"	"	92
198	Gregorio Ferrero Gelado	"	"	"	161
199	Valentín Gelado Devesa (menor)	"	"	"	73
200	Manuel Matellanes Matellanes	"	"	"	103
201	José Villar Matellanes	"	"	"	54
202	Severino Ferrero Matellanes	"	"	"	53
203	Juan Renilla González	"	"	"	114
204	Abelardo Matellanes González	Valladolid	"	Cereal	115
205	Benigno Matellanes Madrigal	Sandín	"	Pradera	101
206	Tomás Matellanes Martín	"	"	"	55
207	Santos Devesa Ferrero	Entrepeñas	"	"	40
208	José González Ferrero	Muelas del Pan	"	"	37
209	Valerio Matellanes Matellanes	Sandín	"	"	49
210	Santiago Gelado Matellanes	"	"	"	49
211	Francisco Domínguez Ferrero	"	"	"	44
212	Nicanor Calvo Devesa	Muelas del Pan	"	"	58
213	Jenara Devesa Prieto	Sandín	"	"	45
214	Gabriel Matellanes Calvo	"	"	"	129
215	Francisco Matellanes Ferrero	"	"	"	69
216	Francisco Domínguez Martínez	Madrid	"	"	69
217	Francisco Matellanes Ferrero	Sandín	"	"	53
218	Julián Matellanes Matellanes	"	"	"	57
219	José Villar Matellanes	"	"	"	65
220	Valentín Gelado Devesa	"	"	"	69
221	Avelino González González	Muelas del Pan	"	"	136
222	Abelardo Matellanes González	Valladolid	"	"	57
223	Angel González Devesa	Sandín	"	"	56
224	Francisco Matellanes Madrigal	"	"	"	132
225	Antonio Devesa Devesa (menor)	"	"	"	61
226	Gregorio Ferrero Gelado	"	"	"	100
227	Manuel González González	Muelas del Pan	"	"	42
228	Asunción González González	Sandín	"	"	72
229	Gregorio Ferrero Gelado	"	"	"	131
230	Valentín Gelado Devesa	"	"	Cereal	462
230 bis	Común de vecinos	"	Cam. Llama	Redonda Camino	112
231	Juan Renilla González	"	Llama	Redonda Cereal	590
232	Raimundo Domínguez Matellanes	"	"	"	518
233	Víctor Devesa Devesa	"	"	"	526
234	Benigno Matellanes Madrigal	"	"	"	470
235	Sabino Matellanes Matellanes	"	"	"	406
236	Celedonio Matellanes Matellanes	"	"	"	410
237	Baldomero Matellanes Madrigal	"	"	"	774
238	Juan Ferrero Ferrero	"	"	"	332
239	Tomás Matellanes Martínez	"	"	"	734
240	Antonio Matellanes Román	Alava	"	"	388
241	María Matellanes Domínguez	Sandín	"	"	228
242	Victoriano Madrigal Ferrero	"	"	"	350
243	Francisco Matellanes Ferrero	"	"	Pradera y cereal	566
244	Manuel González Ferrero	Madrid	"	Cereal	434
245	Julián Matellanes Gallego	Sandín	"	"	324

(CONTINUARA.)

PROGRAMAS DE RADIO

AQUI, RADIO ZAMORA

PROGRAMAS PARA HOY

11,00.—Apertura.
11,05.—"Caravana de millones".
11,35.—"Veinte minutos en blanco".
12,00.—"Miscelánea del día".
12,10.—Melodías en órgano electrónico.
12,30.—"Amor a primera vista" (capítulo 3).
12,45.—Canto asturiano.
13,00.—"Titulares de la prensa", ofrecido por el diario IMPERIO.
13,05.—Variedades musicales.
13,25.—"Don Generoso y los fantasmas" (capítulo 18).
13,40.—Canciones del mundo.
13,55.—"Ecos de sociedad".
14,15.—"Carta de Madrid", por Angel Carbajo de Lucas.
14,20.—Melodías rítmicas.
14,30.—Tercer diario hablado para España.
14,45.—Micrófonos a la actualidad.
15,20.—Canciones por Monna Bell.
15,35.—"Novedades industriales".
15,40.—Recital de guitarra.
16,00.—"Bruma en el infinito" (capítulo 8).
16,25.—Concierto de la tarde con obras clásicas de Scarlatti.
17,05.—"Periscopio del mundo".
17,20.—Melodías internacionales.
17,55.—"Alas para un crimen" (capítulo 3).
18,20.—"Escuchando su música preferida", emisión del oyente asociado.
18,25.—"Rezo del santo rosario", transmitido desde la iglesia de la Universidad Laboral.
19,40.—Música de Cole Porter.
19,55.—"La noche del sábado".
20,05.—"Ecos de sociedad".
20,30.—"Stop, pare y escuche".
20,05.—Melodías bailables.
21,00.—"Historias verdaderas".
21,30.—"Matilde, Perico y Periquín".
21,50.—"Charla sobre el Día Bíblico".
22,00.—Cuarto diario hablado para España.
22,15.—Melodías exóticas.
22,30.—"Afinidades Afín".
23,00.—"La pausa musical".
23,30.—Zarzuela.
24,00.—Cierre.

RADIO BENAVENTE

PROGRAMAS PARA HOY

MAÑANA

12,06.—Santoral.
12,08.—Buenos días con música.
12,15.—Serial radiofónico.
12,45.—De broma y veras.
13,35.—Pequeño concierto.
13,55.—Solicitando canciones y melodías.
14,30.—Diario hablado.
14,45.—Noticiario de Benavente y su comarca.
14,50.—Sobremesa.
15,15.—Canciones de Hispanoamérica.
16,25.—Rincón de la mujer.
15,35.—Club de Amigos de Radio Benavente.
16,30.—Cierre.

TARDE

19,05.—Discoteca de iniciación musical.
19,30.—Santo rosario.
19,50.—Así canta...
20,00.—Club de Amigos de Radio Benavente.
20,50.—El género lírico.
21,05.—Repóker de letras.
21,30.—Música española.
22,00.—Diario hablado.
22,15.—Intermedio musical.
22,25.—Comentario del día.
22,30.—Nocturno.
22,45.—Diálogos íntimos.
23,00.—Efemérides.
23,15.—Sonría con las estrellas.
23,30.—Versos para ti.
23,35.—Medianoche.
24,00.—Cierre.

Programa para hoy de la TV.

PROGRAMA DE SOBREMESA

02,30.—Apertura y presentación.
02,32.—"Panorama".
02,45.—"Sólo para hombres".
03,00.—Telediario.
03,30.—Con el Código en la mano.
03,45.—"La hora del café"
04,00.—Cierre.

PROGRAMA DE NOCHE

08,00.—Apertura y presentación.
08,02.—"Universidad de TVE".
08,30.—"A puerta cerrada".
09,00.—"Fantasía".
09,30.—"Médico".
10,00.—Telediario.
10,15.—El tiempo.
10,18.—"Tengo un libro en las manos".
10,45.—"Perry Mason".
11,45.—Telediario.
11,55.—Versos a medianoche. Momento musical. Recuerda...
12,00.—Cierre.

TELEFONOS DE IMPERIO
Administración: -1570-
Redacción: -1576-

Ministerio de Cultura 2011

La guerra de Cuba, sangrienta actualidad mundial

Cuba depende del bloque soviético

Para mantener en pie la fuerza armada que ha sido movilizada contra los rebeldes

Wáshington, 18. — Cuba, según ponen de relieve funcionarios norteamericanos, depende del bloque soviético para mantener en pie la fuerza armada que ha sido movilizada por el Gobierno castrista en contra de los rebeldes.

Desde mediados de 1960 más de treinta mil toneladas de armas han llegado a Cuba desde detrás del telón de acero, según se dice en un Libro Blanco publicado por el Departamento de Estado. Un funcionario de este Departamento ha manifestado hoy que no existe confirmación de que Rusia hubiese prometido el envío de dos destructores, pero "indudablemente las fuerzas armadas cubanas, en general, han sido reequipadas por el bloque soviético y ahora dependen de este bloque para el mantenimiento de su actual fortaleza".

Se recuerda a este respecto, entre otras cosas, que en el pasado mes de enero, durante un desfile militar de ocho horas de duración en La Habana, el ejército cubano mostró tauques soviéticos de 51 toneladas, vehículos de asalto "Su-100", caros blindados de 25 toneladas, cañones de 76 milímetros, de 85 y de 122 y otras armas de procedencia soviética todas ellas. Por otra parte, el régimen de Castro ha enviado cubanos a Checoslovaquia y a la Unión Soviética para que se instruyan como pilotos de reactores y artilleros.

"Como consecuencia de la ayuda militar soviética —se añade en el Departamento de Estado—, Cuba cuenta hoy con el mayor ejército de tierra, exceptuado el norteamericano, que existe en todo el hemisferio occidental. Un ejército que es diez veces mayor, por lo menos, que ningún otro ejército cubano anterior, incluso en tiempos del presidente Batista".

Los datos norteamericanos relativos a la ayuda militar soviética a Cuba no son publicados ahora por vez primera. En agosto de 1960, la Administración Eisenhower dijo que Castro había adquirido de países comunistas europeos más de 1.200 ametralladoras, 50.000 fusiles, 200 morteros y lanzallamas, 15 tanques y numerosas municiones. En noviembre, el Departamento de Estado anunció que doce buques soviéticos habían llevado armas y municiones a Cuba desde julio y que el bloque soviético había enviado al Gobierno de Castro un mínimo de 26.000 toneladas de armas, entre las cuales se encontraban cincuenta y cinco tanques, ocho aviones "Mig" a reacción y diez helicópteros.

En el mismo mes de noviembre, Castro había comprado 93.000 fusiles, 11.000 metralletas, 254 morteros, 200 ametralladoras, 100 lanzacohetes, 80 cañones antiaéreos, 60 camiones blindados y 15 unidades móviles de radar.

La fuerza aérea de Fidel Castro, aparte los "Mig" suministrados por el bloque soviético, se considera anticuada en los momentos actuales e incluye principalmente bombarderos "B-26" adquiridos por el Gobierno Batista en Estados Unidos, de los excedentes de la segunda guerra mundial.

Sin embargo, la utilización de los más modernos aviones reactores de combate estaba prevista por cuanto los servicios de espionaje informaron de la construcción de por lo menos doce aerodromos capaces de ser utilizados por dichos aparatos. Efe.

SE CONFIRMA LA CONQUISTA DE UNA PISTA DE ATERRIZAJE POR LOS REBELDES

Miami (Florida), 18.—Un portavoz de los exiliados cubanos ha confirmado la conquista por los rebeldes de una pista de aterrizaje en la bahía de los Cochinos, y ha dicho que su captura se llevó a cabo después de una dura lucha. Añadió que esta conquista se efectuó ayer, lunes, pero que el aerodromo no pudo ser utilizado en las primeras horas por falta de gasolina de aviación. "Ahora —agregó— ellos tienen combustible y los aviones están despegando y aterrizando en aquella pista".

El citado portavoz dijo, por otra parte, que las tropas de liberación en las porvincias de Las Villas y Oriente "están firmemente establecidas y vienen siendo aprovisionadas", así como que dichas tropas han establecido "perfectas comunicaciones" con el Cuartel General del Consejo Revolucionario cubano, fuera de Cuba.

El principal movimiento, según explicó, ha sido un despliegue de los rebeldes a partir de Segue la Grande, donde aseguró que ayer fueron muertos más de cien milicianos de Castro; un despliegue —agregó— hecho en todas direcciones, "como los radios de una rueda".

Preguntado cómo reciben en Miami y, en general, en Estados Unidos, las noticias de las fuerzas de liberación, el portavoz dijo que la red de comunicaciones utiliza "un tercer país". "Estamos consiguiendo nuestras noticias de las fuerzas liberadoras en Cuba a través de cierta nación iberoamericana", agregó, pero no entró en más detalles.—Efe.

PARECE QUE LA HABANA SE ENCUENTRA EN CALMA

Belgrado, 18.—El corresponsal en La Habana de la agencia oficial yugoslava de noticias "Tanjug" dice que la capital cubana se encuentra en calma. Añade que corren rumores, no confirmados, en el sentido de que se lucha cerca de Santa Clara, provincia le Las Villas, donde el citado periodista comunista dice que fuerzas navales norteamericanas apoyaron el desembarco de unos seis mil hombres.

La crónica del citado corresponsal, primera que se publica en Belgrado procedente de La Habana desde que comenzó el ataque contra Cuba, agrega que no ha sido publicada ninguna información acerca de la lucha en otros sectores, pero que el Gobierno castrista ha anunciado una "contraofensiva".—Efe.

TELEGRAMA DEL MINISTRO INTERINO DE RELACIONES EXTERIORES CUBANO A CASTIELLA

El ministro interino de Relaciones Exteriores de Cuba, doctor Carlos Olivares Sánchez, ha remitido al ministro español de Asuntos Exteriores, don Fernando María Castiella, el siguiente telegrama: "Ante el bárbaro ataque del cual hemos sido víctimas, al bombardearse simultáneamente diferentes ciudades de nuestro país y conociendo además de la campaña de tergiversación de los hechos ocurridos, auspiciada por el Gobierno norteamericano que presenta a los pilotos atacantes como miembros de las fuerzas aéreas cubanas, que al desertar efectuaron dichos ataques, el primer ministro del Gobierno revolucionario, comandante Fidel Castro Ruiz, ha emplazado al Presidente de los Estados Unidos de Norteamérica a que presente ante la Organización de las Naciones Unidas los pilotos y aviones agresores a fin de determinar inequívocamente el punto de partida de los mismos, la propiedad de los aviones y demás circunstancias que rodearon los hechos mencionados. El Gobierno revolucionario de Cuba, al informarle de lo anterior, reitera su invariable conducta de respeto incondicional a la verdad, como uno de los fundamentos en que debe cimentarse la pacífica convivencia entre todos los Estados".

KENNEDY TRATA DE LA SITUACION EN CUBA

Wáshington, 18.—El presidente Kennedy ha tratado de la situación en Cuba con los dirigentes demócratas del Congreso, pero no ha comentado el llamamiento de Kruschev, primer ministro soviético, para que detenga a las fuerzas anticastristas que están invadiendo Cuba.—Efe.

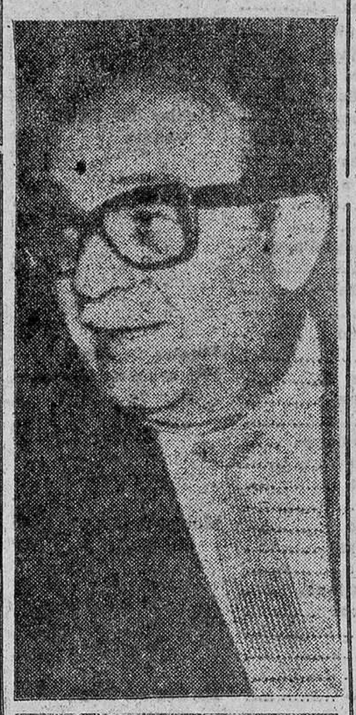

Los dirigentes de la invasión de Cuba, Miró Cardona y Varona.

Viaje "misterioso" de un avión

Miami (Florida), 18. — Una potente emisora de radio anticastrista en el Caribe, "Radio Swan", ha informado que en las primeras horas de esta mañana un avión ha salido de La Habana en dirección a una nación centroamericana.

La estación, citando a "nuestros informantes en La Habana", dice que no se sabe quién iba a bordo del aparato. La emisora, escuchada en Miami a las 3'55 hora local (9,55, hora española), no dio otros detalles del supuesto vuelo.—Efe.

Janio Quadros, alarmado

Brasilia, 18. — El presidente Janio Quadros, de Brasil, ha expresado alarma en torno a la invasión de Cuba y ha reiterado el apoyo brasileño a los principios de autodeterminación.

En declaración oficial, Quadros ha dicho que el Ministro brasileño de Asuntos Exteriores ha recibido instrucciones para que obtenga toda la información posible en torno a la invasión, de sus misiones diplomáticas en el extranjero. Efe.

Castro sigue fusilando gente

Miami, 18. — Radio Habana, en una emisión escuchada en esta ciudad, ha revelado que ocho personas han sido fusiladas en la prisión de La Cabaña. La emisora no dio más detalles.—Efe.

VEA USTED EN
"ARRIBA"
la mejor información gráfica del mundo.

LOS REBELDES AVANZAN A PESAR DE LAS DIFICULTADES

Se han adentrado treinta y dos kilómetros

RUSIA APELA A NORTEAMERICA Y AMENAZA CON AYUDAR MILITARMENTE A CASTRO

Miami, 18.—El Consejo Revolucionario Cubano anticastrista ha declarado que tenía información de que "muchos milicianos del campo han abandonado a Castro". Afirma que la fuerza de milicianos, que se eleva a trescientos mil hombres, "disminuye continuamente".

A pesar de informaciones optimistas rebeldes, los círculos autorizados dicen que no se ha logrado tanto progreso con la invasión como esperaban sus dirigentes.

Se señala que el punto donde más se han adentrado se halla a treinta y dos kilómetros.

No hay aún noticias de testigos presenciales de la lucha, pero las primeras noticias indican que los rebeldes avanzan, a pesar de las dificultades.

El Consejo predice que el país se levantará "en masa" ahora.—Efe.

SE AFIRMA QUE PINAR DEL RIO HA CAIDO EN PODER DE LOS REBELDES

Nueva York. — El corresponsal de la National Broadcasting Company (N. B. C.) en Méjico, D. F. anuncia, citando informaciones proporcionadas por los medios cubanos exilados en la capital mejicana que la ciudad de Pinar del Río ha caído en poder de las fuerzas invasoras anticastristas.

Pinar del Río es la capital de la provincia extremo-occidental de Cuba del mismo nombre.—Efe.

VOLUNTARIOS CONTRA CASTRO

Miami, 18.—Centenares de cubanos abarrotan los centros de reclutamiento locales para inscribirse en las listas de los organismos anti-Castro.

Los hombres cuyas edades oscilan entre los dieciséis y cincuenta años se han congregado en cinco puntos, dentro de los límites de la ciudad.

Uno de los centros, situado en un chalet, ha informado que entre quinientos y seiscientos hombres se han inscrito en pocas horas. Otro informó que se han inscrito cuatrocientos.

Vehículos de la Policía realizan patrullas, pero no se han registrado incidentes.

Es la primera vez que se lleva a cabo un reclutamiento abierto, aunque habían circulado rumores desde hace meses en el sentido de que se llevaba a cabo en forma clandestina.—Efe.

LOS INVASORES ENTRAN EN MATANZAS

Nueva York, 18.—Un portavoz anti-Castro en Miami ha declarado que las fuerzas invasoras en Cuba han penetrado en la provincia de Matanzas, desde el sur, después de rebasar la principal carretera de Cuba que atraviesa el país de este a oeste.

Puso de relieve, sin embargo, el portavoz, que los más importantes contingentes de tropas rebeldes no han entrado aún en Cuba.—Efe.

INFORMACION DE RADIO CUBA

Miami (Florida), 18.—Radio Cuba, que se halla bajo control del Gobierno de Fidel Castro, ha anunciado a primera hora de la mañana de hoy al pueblo cubano que las fuerzas cubanas "continúan luchando heroicamente contra el enemigo en la provincia de Las Villas.

"En las próximas horas habrá más detalles para informar al pueblo cubano de los éxitos logrados por el ejército", terminó diciendo la emisora.—Efe.

Mapa de Cuba. En el grabado se recogen los puntos elegidos por los contrarrevolucionarios para iniciar la invasión de la isla.

MENSAJE-SEÑAL PARA LA INVASION

Miami (Florida), 18.—Un misterioso mensaje de radio en clave, repetido frecuentemente el domingo y el lunes por emisoras de la Marina y Aviación, fue la señal —según se ha podido comprobar hoy— para iniciar la invasión anti-Castro en Cuba.

Numerosos radioescuchas se hallaban sorprendidos por el mensaje, que comenzó el domingo por la noche, en banda de cuatro a siete megaciclos, reservada para tráfico de marina y aviación. La emisora no ha podido ser localizada. El mensaje, en español, decía:

"Alerta, alerta. Mirar bien el arco iris."
"El pez correrá pronto."
"Chico está en casa. Visítarle."
"El cielo es azul."
"Poner el aviso en el árbol."
"El árbol es verde y marrón."
"Las cartas han llegado bien."
"El pez está a punto de correr. Apenas le queda tiempo."
"El pez es rojo."
"Mirar bien el arco iris."—Efe.

Kruschev envía un mensaje a Kennedy

Solicita que ponga fin a la agresión contra Cuba

Estocolmo, 18.—El jefe del Gobierno soviético, Nikita Kruschev, ha enviado un mensaje al presidente Kennedy solicitándole que ponga fin "a la agresión contra la República de Cuba", según se revela en Moscú. La Agencia Tass informa que el mensaje ha sido entregado al Encargado de Negocios de los Estados Unidos por el Ministro adjunto de Asuntos Exteriores en Moscú.

En el mensaje se dice que a Unión Soviética facilitará al pueblo cubano y a su Gobierno toda la ayuda necesaria para que rechace el ataque armado de que ha sido objeto.

En el documento se añade que la Unión Soviética está sinceramente interesada en la relajación de la tensión internacional, pero añade que "si los demás la agravan, responderemos con las medidas apropiadas".

Kruschev pide al Presidente norteamericano que ponga fin a la agresión a Cuba y declara: "Las técnicas militares y la situación política del mundo son tales, que cualquiera de las llamadas "pequeñas guerras" pueden producir una reacción en cadena en todas las partes del mundo."

"Todavía no es demasiado tarde—añade Kruschev—para evitar lo irreparable. El Gobierno de los Estados Unidos puede impedir todavía que se encienda la llama de la guerra que tratan de prender los intervencionistas en Cuba y que se extienda a una conflagración que sería imposible controlar."

"Me dirijo con este mensaje a usted —continúa Kruschev— en una hora de grave peligro para la paz mundial. No es ningún secreto para nadie que las bandas armadas que han invadido Cuba han sido instruidas, armadas y equipadas en los Estados Unidos de América, que los aviones que bombardearon las ciudades cubanas pertenecían a los Estados Unidos y que las bombas que lanzaron les fueron facilitadas por el Gobierno norteamericano."

"Todo ello ha provocado una comprensible indignación en el Gobierno y el pueblo soviéticos."—Efe.

DECLARACION DEL GOBIERNO RUSO

Estocolmo, 18.—En Moscú, el Gobierno soviético ha publicado una declaración en la que se califica el "ataque contra Cuba" como "un abierto reto a todos los pueblos amantes de la paz, una peligrosa provocación contra la paz en la región del mar Caribe y contra la paz general". La declaración del Gobierno soviético fue difundida esta mañana por la agencia de noticias soviética "Tass".

En la declaración rusa se agrega que el Gobierno soviético, "en este crucial momento", apela al Gobierno de los Estados Unidos para que adopte medidas "destinadas a detener la agresión contra Cuba". "El Gobierno soviético —agrega la nota— pide una inmediata consideración, por parte de la Asamblea General de las Naciones Unidas, de la cuestión de los actos agresivos por parte de los Estados Unidos, los cuales prepararon y comenzaron la intervención armada contra Cuba."

Termina la declaración soviética diciendo que la URSS "se reserva el derecho, caso de que la intervención armada no cese, de prestar toda la ayuda necesaria a la República de Cuba".

Mientras Radio Moscú difundía esta primera reacción oficial del Gobierno soviético ante los sucesos cubanos, grupos de estudiantes marchaban a través de las calles de Moscú y se cree que se dirigen a la Embajada norteamericana. Los manifestantes proceden de la "Universidad de la Amistad", en la capital soviética.

No se tienen inmediatamente noticias de si los estudiantes proyectan realizar una manifestación de masas frente a la Embajada o si solamente pretenden llevar a cabo una marcha de protestas a través de las calles.—Efe.

Habla el embajador en Moscú

Estocolmo, 18. — El embajador cubano en Moscú ha declarado que ha hablado por teléfono con el presidente Oswaldo Dorticos, el cual le ha informado que los contrarrevolucionarios cubanos han sido rodeados por las tropas leales al jefe del Gobierno, Fidel Castro. Faure Mohamon, embajador cubano, dijo a los periodistas que había hablado con Dorticos esta semana.

"Sabíamos —dijo el Presidente— que los bombardeos de la pasada semana eran un preludio de una agresión. En estos momentos se desarrollan sangrientas batallas en Matanzas, a unos 150 kilómetros de La Habana.

Chamon no facilitó detalles sobre el pretendido cerco de las fuerzas fidelistas, pero agregó que el Jefe del Gobierno declaró anoche por la radio, que "todos los cubanos —hombres, mujeres y niños— se consideran a sí mismos soldados y que el enemigo será destruido".

El embajador agregó que estaba emocionado por los numerosos mensajes de simpatía y solidaridad que había recibido de los rusos, anunciando también que todos los estudiantes cubanos que se encuentran en Moscú se han puesto en contacto con la Embajada para ofrecerse como voluntarios para ir a luchar. "Los imperialistas —dijo— no someterán a Cuba."

Al mismo tiempo, todos los periódicos soviéticos consagran gran espacio a los informe de Cuba. Así, el órgano del partido comunista soviético, "Pravda", dice en su titular: "Agresión contra el pueblo de Cuba."

Radio Moscú, en una emisión en inglés, declaró que "los acontecimientos cubanos son otro caso en que los grandes imperialistas atacan a un pequeño e independiente país".—Efe.

KENNEDY SE DISPONE A CONTESTAR AL MENSAJE DE KRUSCHEV

Wáshington, 18.—El presidente Kennedy se dispone a contestar al mensaje que ha recibido esta mañana acerca de Cuba del primer ministro soviético, Kruschev, sesún ha dicho el Secretario de la Casa Blanca. Añadió que, mientras tanto, la Casa Blanca no tiene ninguna declaración que hacer en torno a este asunto, remitiéndose a lo dicho por Kennedy en su última conferencia de prensa.—Efe.

Mil seguidores de Castro protestan ante la ONU

Los castristas atacan en Iberoamérica edificios de los Estados Unidos

Nueva York, 18. — Cerca de mil seguidores de Castro se han manifestado ante la Misión de los Estados Unidos en la ONU y ante el edificio de las Naciones Unidas. Los manifestantes prorrumpieron en insultos contra el Gobierno norteamericano.

La manifestación fue organizada por un grupo que se hace llamar "Comisión Laboral y Popular 1961 para el Día de Mayo".—Efe.

ATAQUE A LOS EDIFICIOS DE LOS ESTADOS UNIDOS

Méjico, 18. — Manifestantes pro Castro han atacado hoy edificios del Gobierno de los Estados Unidos en dos países iberoamericanos como protesta por la invasión de Cuba.

Asimismo se han producido otras manifestaciones en Iberoamérica. Una manifestación, "Odia a Norteamérica", ha sido organizada para mañana en la capital mejicana, y los Sindicatos chilenos han hecho un llamamiento para una huelga general el próximo miércoles.

En Bogotá (Colombia), mil simpatizantes castristas han apedreado la Embajada norteamericana y el Centro Colombiano-Norteamericano. A los gritos de "¡Cuba, sí; yanquis, no!", los manifestantes repartieron octavillas antinorteamericanas. Seis personas civiles y cuatro policías resultaron heridos cuando los manifestantes chocaron con la Policía.

En Caracas, la Legislatura venezolana ha aprobado por unanimidad una resolución en la que se condena "cualquier intervención armada por parte de un país extranjero en Cuba o en cualquier otro país americano".

En Brasilia, el presidente, Janio Quadros, ha expresado su preocupación por la invasión y reiterado el pleno apoyo del Brasil a los principios de autodeterminación.—

Ministerio de Cultura 2011

Deportes

Esta noche, Gales-España, valedero para el Campeonato Mundial

El pronóstico es netamente español

Escartín se muestra optimista y ratifica la alineación

Cliff Jones, baja en el equipo galés

Cardiff.—Reina gran expectación ante el partido de esta noche entre España y País de Gales, de calificación para el Campeonato Mundial.

Todos los pronósticos lanzados por los críticos locales se inclinan en favor del conjunto español y más tras conocerse que el extremo Criff Jones probablemente falte en la alineación, por lesión sufrida anoche en el partido jugado con su equipo, el Tottenham. En ésta se dice, sin embargo, que Jones se desplazará a Cardiff y que si se encuentra a última hora en condiciones estará entre los que salten al terreno de juego.

Las condiciones climatológicas son favorables a los españoles: hace calor, el tiempo es claro, no esperándose cambios bruscos antes del partido. Los seleccionados españoles pasaron el día de hoy descansando en Porthcawl, sin que tengan previsto entrenamiento alguno. Contrasta con ésto las tres horas de duro entrenamiento esta mañana por los galeses. El seleccionador español, Escartín, visitó esta tarde el Ninjan Park, donde se jugará el partido y con gran sorpresa por su parte, pese a que se negó su entrenamiento en él a los españoles con anterioridad al partido, vio los movimientos que efectuaban los jugadores de Gales en su preparación: "Quedé muy sorprendido al verles —dijo Escartín— en el campo. Si por el mal estado del terreno no podíamos entrenarnos nosotros, debió ser negada la sesión de preparación en él a los galeses". Declaró que el terreno tiene poca hierba y añadió: "No creo que ésto nos favorezca. Nuestros campos en España están siempre generosamente cubiertos de césped".

Al preguntársele sobre la lesión de Jones, Escartín dijo: "Confío en que podrá jugar. Es un gran artista y muy espectacular. Nos gustaría jugar contra él".

Al comentar sobre el equipo galés, el seleccionador español manifestó: "Parece ser potente como unidad, pero no veo que destaque en él ninguna individualidad. Su fuerza descansa en su conjunto. Soy optimista. Creo que mis jugadores darán de sí todo lo que pueden. Pero el fútbol tiene siempre el factor importante de la suerte".

Tanto Escartín como Miguel Muñoz, entrenador del equipo nacional español, manifestaron que no es probable se introduzcan cambios en la alineación anunciada anoche. Escartín agregó que Suárez se encontraba totalmente restablecido de la ligera lesión sufrida.—Alfil.

MEDWIN, SUSTITUIRA A JONES

Porthcawl (País de Gales).—País de Gales ha comunicado hoy al extremo del Tottenham, Terri Medwin, que se una a los jugadores concentrados en ésta con vista al partido de hoy, miércoles, contra España, calificatoria para el Campeonato Mundial de Fútbol.

Medwin puede que reemplace a su compañero de equipo, Cliff Jones, que se lesionó en una rodilla durante el partido celebrado anoche por su equipo, el Tottenham, que se adjudicó el título liguero inglés al vencer por 2-1 al Sheffield Wednesday.

El manager del Tottenham, Billy Nicholson, informó a los directivos galeses lo siguiente: "Jones recibió una patada en una rodilla a principio del encuentro y se le tuvo que poner una grapa. Aunque no es grave, la lesión está en un lugar delicado y no estará en condiciones para el miércoles".

La pérdida de Jones, hábil y veloz delantero, poseedor de potente disparo, es un duro golpe para el País de Gales, según los críticos de ésta, inferior al equipo nacional de España. Medwin, jugador de gran voluntad, no es considerado titular en el Tottenham.—Alfil.

Después de una prórroga, el Gijón eliminó al Cádiz (3-2)

El árbitro anuló un gol al equipo gaditano

Madrid.—El Real Gijón ha vencido al Cádiz C. F. por 3-2 en partido de desempate de la Copa de Su Excelencia el Generalísimo, tras una prórroga de treinta minutos, por terminar el tiempo reglamentario con empate a dos goles.

Dirigió el encuentro el colegiado señor López Montenegro, que formó así a los equipos:

Gijón: Barea; Emilio, Altisent, Castañer; Cerrillo, Siso; Martínez, Pocholo, Ortiz, Medina y Beascoechea.

Cádiz: Mis; Portu, Marquitos, Campón; Naranjo, Moro; Paqui, Torres, Beke, Adalberto y Urdiales.

El primer tiempo terminó con empate a un gol. Los tantos fueron marcados en el minuto once el del Gijón, por mediación de Pocholo. Al minuto justo, en rápido contraataque del Cádiz, llegó el empate, conseguido por Torres.

En la segunda parte, a los veintidós minutos, nuevamente se adelantó el Gijón, siendo autor material del gol Pocholo.

A los treinta y tres minutos es sancionado el Gijón con penalty cometido por Altisent, y Naranjo transforma la falta en el gol del empate a dos.

Se juega una prórroga de media hora. A los tres minutos del primer tiempo de la misma se lesiona Medina y está ausente del terreno dos minutos. Poco después es Torres el que resulta malparado en un encontronazo y tiene que ser auxiliado para reintegrarse al juego. Se llega al tiempo reglamentario de este primer tiempo sin que se altere el resultado.

En el segundo tiempo, a los siete minutos, se anula un magnífico gol de Paqui marcado de potente tiro con la izquierda desde fuera del área, por fuera de juego. Los gaditanos protestan esta decisión, pero el árbitro la mantiene.

El gol de la victoria es obra también de Pocholo, cuando faltan tres minutos para terminar la prórroga, tras un medido pase de Martínez.—Alfil.

Boxeador muerto por su esposa

Westmilford (Nueva Jersey, Estados Unidos), 18.—El exboxeador Alfred Guido ha sido muerto ayer por su esposa, que le hizo ocho disparos mientras descansaba, según anuncia la Policía.

Su mujer, Adela, de treinta y cuatro años de edad, atractiva, vació el cargador de una pistola del calibre 6,35 sobre el antiguo boxeador.

Corriendo a través del monte

BILBAO.—Fernando Santamaría, de 47 años, llegando a la Plaza de España, lugar de la meta, después de haber logrado el récord de la travesía desde Llodio a Bilbao por el monte, pasando por el alto de Pagasarri. Invirtió una hora y treinta y tres minutos. Por carretera hay una distancia de veinte kilómetros.—(Foto Cifra.)

II JUEGOS PROVINCIALES DE LA O. J. E.

En la mañana y tarde del domingo, a pesar de las inclemencias del tiempo, se celebraran los distintos encuentros deportivos, que tuvieron lugar en el campo de deportes de Santo Domingo, de Toro.

La discutida rivalidad deportiva de todos los participantes mantuvo la emoción en el transcurso de los encuentros, que a pesar de las malas condiciones atmosféricas se vieron extraordinariamente concurridos. Estos encuentros, que con motivo de la Liga provincial se vienen desarrollando en esta localidad, han demostrado una vez más la eficiente preparación física desarrollada por los Grupos de la Organización Juvenil Española en las diversas localidades de la provincia, que contribuyen notablemente a la compenetración de todos los jóvenes afiliados. Los distintos torneos celebrados fueron dirigidos por personas competentes de la localidad.

Entre las distintas actividades merecen citarse los discutidos encuentros de balonmano, balonvolea y ajedrez, que mantuvieron el entusiasmo hasta el último momento. Los resultados de los encuentros fueron los siguientes:

Balonmano, Cadetes:
Corrales, 9; Toro, 9.
Toro, 18; Venialbo, 1.
Bermillo, 6; Santa Clara, 8.
Toro, 12; Bermillo, 8.
Corrales, 2; Venialbo, 0.

Balonvolea, Cadetes:
Santa Clara, 1; Corrales, 2.
Toro, 2; Bermillo, 0.

Pelota, Cadetes.
Toro, 22; Venialbo, 5.
Santa Clara, 22; Bermillo, 0.
Toro, 22; Bermillo, 18.

Damas, Cadetes:
Corrales gana a Toro.

Ajedrez, Cadetes:
Corrales gana a Toro.

CLASIFICACIONES

BALONMANO

	J.	G.	E.	P.	P.
Toro	4	3	1	0	7
Corrales	3	2	1	0	5
Bermillo	3	1	0	2	2
Santa Clara	2	0	0	2	0
Venialbo	2	0	0	2	0

BALONVOLEA

Corrales	4 puntos
Toro	2 "
Santa Clara	2 "
Bermillo	0 "

PELOTA A MANO

Toro	6 puntos
Santa Clara	4 "
Venialbo	2 "
Bermillo	2 "
Corrales	0 "

En el sector de Benavente han terminado estos II Juegos de la Organización Juvenil Española.

Los últimos encuentros en damas y ajedrez se realizaron en la Local de Villalpando el pasado domingo.

Destacable en este sector, aparte de Villalpando, es la Local de Villalobos, que sin duda el próximo año podrá alcanzar mejores puestos.

La Local de Villalpando se adjudica los primeros puestos en ajedrez y damas en el grado de Cadetes y Arqueros.

En la próxima crónica daremos a conocer la clasificación general en estos Juegos, exceptuándose la actividad de aire libre y natación.

El coloso, por decirlo así, y adelantando acontecimientos, será la indicada Local de Villalpando.

Los «pross» galeses cuentan algo más de veintisiete años

TODOS SON GIGANTESCOS, PERO DESTACA EL CENTRAL, NURSE

El entrenador Jimmy Murphy conserva al equipo que ganó en Belfast

Los éxitos anotados por la selección galesa hacen que el veterano preparador Jimmy Murphy conserve no sólo el esqueleto de la alineación último, sino el armazón completo, sólo que un poco más viejo que el año pasado, cuando sólo venció a Irlanda del Norte por 1-0 y no por 6-1 como ahora. La edad media de los mejores futbolistas del Reino Unido es la de un poco más de veintisiete años: veintisiete años y cuatro meses. He aquí la ficha de cada estrella:

Jack Kelsey, portero. (Arsenal). Nació en Lansamlet. Hizo su debut en Primera División con el Arsenal en 1951 y pertenece a él desde el 49. Su primer partido internacional fue contra Inglaterra y actuó en el encuentro Gran Bretaña contra el resto de Europa. Treinta y dos veces internacional. Características: 1,85 m. Buenas: Seguro en los balones altos, buen blocaje, serenidad y dureza en los choques. Malas: Flojo en balones bajos, se queda clavado bajo los palos. Treinta años.

Graham Williams, defensa derecho (W. B Albion).—Nació en Henllan. Cinco veces internacional. Ha jugado también de izquierda e incluso de extremo, 1,75 m. de altura. Cualidades: buenas. Dominador de balón, destruye mucho juego por bajo, muy duro. Malas; lento, no es inteligente no domina el juego de cabeza, no ayuda al central. Gran constitución física. Treinta años.

Mel Nurse, central. (Swansea Town).—Nació en Swansee 1,88 m. de estatura. Veintidós años. Internacional seis veces. Marca hombre por hombre. Lento. Domina el juego por alto, pero no por bajo. Domina el juego de cabeza. Jugador durísimo. Muy nervioso pierde la serenidad pronto.

Jack Hopkins, defensa izquierdo (Tottenham).—Nació en Denbigh. 1,78 m. Rápido, duro, flexible. Se cruza muy bien con el central. Muy experimentado. No pasa bien en corto, pero sí en largo por su buen toque. Veinticuatro años.

Mel Charles, medio derecha (Arsenal).—Es un medio ofensivo. Apoya al ataque con todo ímpetu y el día que acierta es peligrosísimo. Duro. Veinticinco años.

Vic Crowe, medio izquierda. (Aston Villa).—Capitán. Nació en Abercinon. Pasó al Midlands cuando era muy joven. Jugó con el West Bromwich juvenil y fichó por el Aston Villa en el 52. Debutó contra el Manchester City. Nueve veces internacional. 1,77 de altura. Es defensivo y marca por zonas. Duro. Sucio. Lento. Muy combativo. Muy barullero. Muy experimentado. Veinticinco años.

Cliff Jones, extremo derecha. (Tottenham).—Nació en Swansea y debutó en este equipo a los diecisiete años. Como internacional contra Inglaterra el 56. El mejor extremo izquierda de la Gran Bretaña. Treinta y una veces internacional. Se le considera tan rápido como Gento. Valiente y correcto. Con la velocidad supera a que no es gran dominador. Se interna fácilmente. Centra poco, prefiriendo el pase atrás. Bastante individual. Juega bien de cabeza. Tira mejor con el pie derecho que con el izquierdo. 1,77 m. y 66 kilos. Veinticuatro años.

Phil Woosman, interior derecha (West Ham). — Nació en Vaersws. Inteligentísimo. Nueve veces internacional. Interior de enlace. Pasa muy bien el balón. Es rápido en sus decisiones. Juega bien con su extremo. Tira mal a gol. Poco resistente. No es combativo. Dribla bien. No domina el juego de cabeza. No sigue al medio volante. Sesenta y ocho kilos y 1,77 m. de altura. Veinticinco años.

Ken Leek, delantero centro. (Leicester).—Nació en Ynysybul. Está en gran forma y ha sustituido muy bien a John Charles. Gran rematador. Se escurre fácilmente. Juega muy adelantado. Goleador de cabeza. Tira bien de lejos. Muy valiente. Es correcto. Inteligente. No rápido. Dominador del balón. Se entiende muy bien con los interiores. 1,80 m. de altura. Veinticinco años.

Ivor P. Allchurch, interior izquierda. (Newcastle). Veintisiete años. Interior de gran radio de acción arma el juego muy bien. Hábil tirador. Duro. Muy bueno de cabeza. Dicen de él que es uno de los mejores estrategas del fútbol británico.

J. Williams, extremo izquierda (Swansea).—También es de los que le gusta la internada y no centrar. Dribla muy bien. Valiente, correcto. Individualista. Tira a gol con los dos pies. Fuerte y duro. 1,77 m. y 74 kilos. Veinticuatro años.

Entrenador: Md. J. Jones.

Manager: Mr. J. P. Murphy.

Imperio

Se vende en Valladolid, en el quiosco de prensa de MANTERIA, 4.

En Salamanca en el quiosco de la Plaza Mayor de doña FILOMENA ESTEBAN.

CICLISMO

El Premio Bicicleta Eibarresa

La cuarta etapa fue ganada por Manzaneque

En la general continúa primero Karmany

Eibar, 18. — Se ha disputado la cuarta etapa del Gran Premio Bicicleta Eibarresa, Eibar-San Sebastián-Eibar, sobre un recorrido de 194 kilómetros.

El paso por el primer puerto puntuable, el de Azcárate, ha sido el siguiente: Karmany, Julio Jiménez, Pacheco y Gabica. En San Sebastián el inglés Simpson ganó la etapa volante. Al regreso hacia Eibar, a la salida de Zarauz, faltando 58 kilómetros para la meta, se escapó Manzaneque, que alcanzó a obtener una ventaja de dos minutos sobre el pelotón. El alto de Rabacúa fue cruzado por el siguiente orden: Manzaneque, Julio Jiménez y Karmany. Manzaneque entró en solitario en San Sebastián, cubriendo el recorrido en 5 horas, 45 minutos y 18 segundos. A 57 segundos entró un pelotón de doce hombres en el siguiente orden: Iturat, Carmelo Morales, Jean Annaert, Barrutia, Menéndez, Otaño, Gabica, Talamillo, Karmany, Uribe Zubia, Pacheco y Julio Jiménez.

En la clasificación general continúa primero Karmnay, seguido de Otaño.

Clasificación general después de la cuarta etapa.

1.—Karmany, 13-57-59.
2.—Otaño, 13-58-20.
3.—Loroño, 13-58-32.
4.—Annaert, 13-56-54.
5.—Barrutia, 13—58-54.
6.—Urrestarazu, 13-59-15.
7.—De Loor, 13-59-27.
8.—Uribe Zubia, 13-59-46.
9.—Alberdi, 13-59-57.
10.—Talamillo, 14-00-14.
11.—C. Morales, 14-00-24.
12.—Manzaneque, 14-00-12.
13.—Gabica, 14-00-38.
1:.—Iturat, 14-00-41.
15.—Hernán, 14-00-54.

Clasificación por equipos.

1.—Rapha Gitane, 41-54-52.
2.—Kas, 41-55-20.
3.—Majestad, 41-57-18.
4.—Catigene, 41-58-39.
5.—Licor 43, 41-59-50.

Clasificación general de la Montaña.

1.—Karmany, 15 puntos.
2.—Julio Jiménez, 13.
3.—Pacheco, 6.
9.—Gabica, 6.

Maillot verde.

1.—Otaño, 23 puntos.
2.—Karmany, 28.
3.—De Loor, 38.

La media horaria general de la Vuelta es actualmente de 35.885.—Alfil.

Bahamontes corrió en Mont Faron en malas condiciones físicas

Y en el ascenso superó a Poulidor en seis segundos

Madrid, 18.—Poulidor ha podido con el "Aguila de Toledo" en el Mont Faron. Tal conclusión se deduce después del triunfo del escalador francés, derrotado en Mont Angel por Bahamontes; pero noticias posteriores han puesto las cosas en su justo nivel. Bahamontes ha corrido en Mont Faron no convaleciente aún de un ataque de gripe. Pese a estar en inferioridad física con su adversario, y el haber perdido 21 segundos respecto a Poulidor en la misma base del Mont Faron, Bahamontes, con su habitual facilidad para deslizarse por los fuertes desniveles, logró disminuir ésta en seis segundos.—Alfil.

¿UN NUEVO VALOR?

SAURA ESTA ENTUSIASMADO CON LOS PROGRESOS DEL VASCO GABICA

Madrid.—Gabriel Saura, seleccionador nacional de ciclismo, no ha dejado de erteriorizar su entusiasmo por la actuación del vasco Francisco Gabica, equipier del Kas que está mostrando sus muchas cualidades en el Gran Premio de la bicicleta de Eibar.

La carrera que este nuevo valor del ciclismo español está haciendo por las rutas vascas es tan admirable que cronistas deportivos que siguen de cerca la prueba ciclista vasca aseguran que el seleccionador nacional piensa seriamente en Gabica para formar en el equipo español que ha de ir a la Vuelta a Francia.—Alfil.

La FIESTA Nacional

Comenzó la Feria de Sevilla

Ordóñez, Manolo Vázquez y Curro Romero fueron ovacionados

Sevilla, 18.—Con lleno completo se celebró en la Maestranza la primera corrida de la Feria de Abril. Seis toros de Clemente Tassara, la mayoría con fuerza y llegando muy quedados al último tercio.

Antonio Ordóñez lanceó con quietud a la verónica y fue aplaudido. Trasteó suave para seguir por redondos y adornos, una entera y descabello. (Ovación.) En el cuarto es nuevamente ovacionado al torear por verónicas. Trasteó de rodillas doblando muy bien y, a continuación saca estatuarios, naturales y redondos (Música y oles.) Pinchazo y estocada. (Gran ovación, vuelta al ruedo, que parte del público protesta.)

Manolo Vázquez oye oles con la capa. Con el trapo rojo saca ayudados por alto, naturales y derechazos. El toro se agota y el diestro tiene que matar. Una algo caída. (Muestras de desagrado.) A su segundo lo lancea con arte y realiza una faena alegre y torera, que se ovaciona. Estocada buena que mata. (Ovación y saludos.)

Curro Romero veroniquea artístico. (Ovación y música.) El toro está agotado y derrota mucho. Intenta realizar faena sin conseguirlo. Unos derechazos para igualar y termina de dos pinchazos y media que mata. (Ovación y saludos. Pitos al toro.) En el último, huido e incierto, derrocha valor, exponiendo mucho hasta entusiasmar. Media estocada y descabello a la segunda. (Ovación y vuelta al ruedo.)

Los tres diestros fueron despedidos con aplausos.—Cifra.

CUALQUIER SUCESO QUE USTED HAYA LEIDO EN DIARIOS PODRA "VERLO" EN FOTOGRAFIAS EN LAS PAGINAS DE

"FOTOS"

LA MEJOR REVISTA DE ESPAÑA

SE PONE A LA VENTA TODOS LOS SABADOS

Ministerio de Cultura 2011

La vida: actualidad y reportaje

Pulso de los días

ALCOY POR SAN JORGE, HERMANOS

Abril es un mes ideal para correr la pólvora. Cierto que el mundo actual demuestra a cada instante que toda estación es buena para liarse a tiros. Los hombres —llámense moros o cristianos, belgas, laosianos o congoleses— carecen de paciencia. Su inquietud les mueve a la batalla constante. Apenas se tercia, organizan conflictos, guerrillas, rebeliones y matanzas. Aquí, en España, nos gusta conservar la tradición en estas cosas. Si hay que disparar, ¿por qué no hacerlo en primavera? Por las vencidas calendas abrileñas cabalga San Jorge a lomos de su albo corcel, repartiendo mandobles sin cuento. Es como una centella en el crepúsculo. Los infieles a morir, y arriba los caballeros. Tras el estruendo abrumador, el silencio se hace luz. Es la hora magna del triunfo.

Allí no está el Cid, ganando batallas después de muerto. Ni falta que hace, con todos los respetos. A fe que la victoria es obra de los cristianos sin barba. De los vivos. Porque lanzan muy bien sus andanadas y ni una sola se va de la diana. La marca es un pequeño círculo de fuego en el pecho del enemigo. Las huestes de Al-Azraq, el caudillo árabe de la infausta fortuna final, perderán irremisiblemente la partida. Dardos acerados sobre el corazón, y el pendón de la gloria, flameando por don Jaime, el rey conquistador de tierras y voluntades, en las almenas del castillo. Tras el empeño decisivo, un silencio de muerte. El furioso silencio de la paz, que estalla alborozada en el ímpetu calmado, en la noble lágrima que surca la mejilla candente, en la roja rosa de sangre que mana de una herida. Y para el vencido, piedad y perdón, que las guerras son nobles todavía.

Amigos, ¿dónde se hace carne real esta hermosa leyenda? En Alcoy, bajo el sol de este mismo mes, que pega lo suyo y enciende las venas. La voz de Moisen Torregrosa —el viejo párroco de la historia, precursor del regidor de Móstoles— convoca año tras año al fragor intenso del combate. Y todos sabemos lo que es el español de sus pecados y de nuestros amores cuando alguien apela —como defensa contra el ataque alevoso— a su honor, a su independencia. Ya está el pueblo en la calle, repartido en uno y otro bando, presto para la dura pelea. La consigna es sencilla: a zambombazo limpio, hermanos. A quien la china le toque, el santo guerrero se la bendiga. La de Dios es Cristo, con todas las de la ley. Caiga quien caiga. Y la guerra con todos.

Luego, no llegará la sangre al río. Se representa un drama con la más genuina participación de la ciudad activa e industrial, que toma unos días de vacaciones para divertirse así. También es pelear su descanso. Pocas veces una población, volcada materialmente en las calles, evoca su tradición, la revive en ellas, como trasfigurada por el milagro famoso, de un modo tan solemne y a la vez tan sencillo. A un lado, los moros; al otro, los cristianos. Confesáos, si han de cogeros en el medio las cargas de los trabucos naranjeros, que hienden el aire. Bien vale la pena un espectáculo semejante. Tiene embrujo. El estallido de la pólvora tiende sobre vosotros un humo denso; pero la estampa, por su originalidad, fascina.

La composición, el color, su fuerza vital, son sorprendentes. Se olvida el siglo XX como de él no hacen memoria el artesano y el labriego, bajo el casco, la capa o el llamativo turbante. Sedas, alfanges, sobre los desnudos pies de las escuadras. Y el clarín y la trompeta anunciando el desafío. Fieros jinetes, rehenes preciosos, mujeres misteriosas. ¿Las mil y una noches? Alcoy en fiestas, Alcoy en primavera, Alcoy por San Jorge, amigos. Buena época, mes propicio para la levantina flor que refulge en las femeninas manos, y este libro abierto que es la Historia rediviva por las manos firmes del varón. De verdad que siente uno el final del sueño mientras llega la noche anunciada por bengalas cegadoras.

Ritmo de guerra en un país cuya enseña gloriosa de veinte años luce un emblema de paz. Una guerra con momentos feroces, pero sin Nuremberg alguno en su capítulo terminal. Los rivales se abrazan. La vida sigue, mientras Alcoy restalla. Sinfonía de ruido bélico con resplandeciente luz de gozo.

Para todos arriba, el prometido, límpido cielo azul. El brazo abierto siempre al amigo, aunque antes haya luchado en opuesta trinchera. Otra lección al mundo. Al mundo que—¡ay, Dios!— no sabe de estas cosas. Fiesta de abril, que al testigo le deja estupefacto. Alcoy en primavera. Amigos, al alcance de la mano, en una pieza todo. Lo que el orbe hace y lo que sueña: guerra y paz. Con San Jorge, Patrón y caballero, el del dorado nimbo sobre el rostro y la espada flamígera en lo alto. ¿Para qué más? Alcoy, hermanos.

JESUS VASALLO

¿EXISTE EN EL COSMOS VIDA EXTRATERRENA?

Marte es la mayor posibilidad de nuestro sistema

La venenosa atmósfera de Venus haría imposible una vida humana como la nuestra

MIENTRAS JUPITER ES UN PLANETA HELADO, MERCURIO TIENE UNA GRAN TEMPERATURA

Urano, Neptuno y Saturno, tres grandes incógnitas científicas

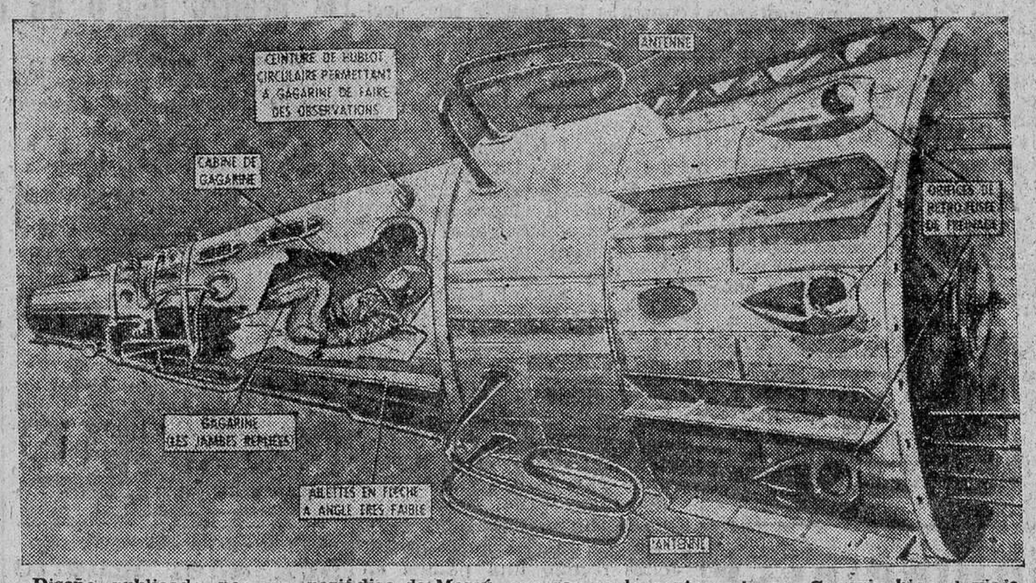

Diseño publicado por un periódico de Moscú, que recoge la parte en la que Gagarin hizo el viaje al espacio. El astronauta, con las piernas plegadas en forma de "S", observó la "ruta" a través de un orificio situado encima de su cabeza. En esta incómoda posición, Gagarin habrá podido ver que la Tierra es redonda.

En el trabajo anterior sentábamos las siguientes conclusiones: que la existencia de vida extraterrestre no repugna a la inteligencia humana; que la Ciencia demuestra la posibilidad de dicha existencia y que la constatación experimental de vida en otros cuerpos celestes no choca con la Revelación Divina ni con la Redención del género humano. Ahora bien, sin saltar a otros sistemas solares, cuya conquista es una posibilidad más remota, ¿cabe pensar en la existencia de vida en los planetas que componen el nuestro? Examinemos someramente la posibilidad de esta existencia vital.

En Marte puede haber vida

Marte es sin duda el planeta cuyas condiciones físicas son más parecidas al que nosotros habitamos. Orbita alrededor del Sol y asimismo gira sobre su eje, en movimientos similares a los de la Tierra. Tarda en dar una vuelta completa sobre sí mismo algo más de 24 horas, exactamente 24 horas, 39 minutos y 35 segundos.

Marte es un planeta que tiene atmósfera y cambios de temperatura; no obstante, su atmósfera contiene doble cantidad de anhídrido carbónico que la Tierra, por lo que su densidad atmosférica es mucho mayor. Se calcula que un peso de 75 kilos en la Tierra equivaldría a 25 kilos en Marte. Sus cambios climáticos son notablemente más extremados que los nuestros, con violentas oscilaciones de helada a calor y, asimismo, su variación de temperatura diaria es más brusca, calculándose que va de 5 a 6 grados centígrados, por el día, hasta 60 ó 70 bajo cero, también de la escala centígrada, por la noche.

Estas características hacen que los científicos y astrónomos hayan especulado con la gran posibilidad de que exista vida en Marte, aunque aclaran que de existir está vida habrá de ser bastante diferente a la que conocemos. En lo humano se llega a la conclusión científica de que un hombre no podría vivir en la superficie de Marte más de cinco minutos sin llevar una escafandra especial y un gran suministro de oxígeno.

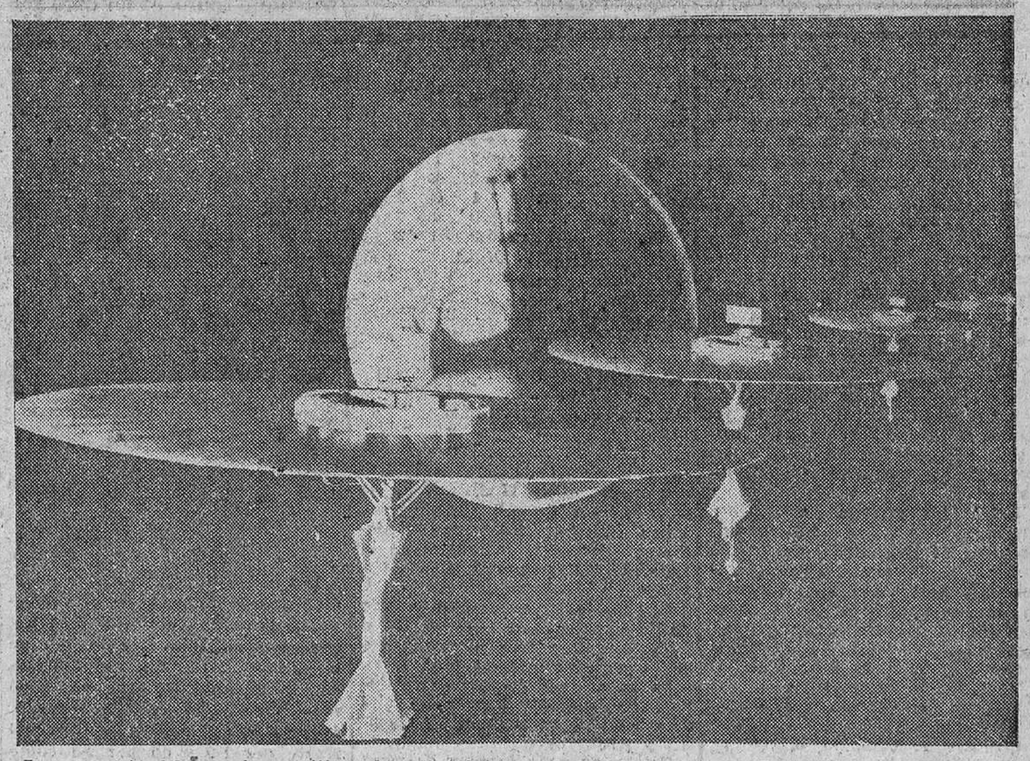

La conquista del espacio constituye hoy el máximo objetivo de la ciencia. "La nación que controle el espacio podrá controlar la Tierra", ha afirmado la Comisión Espacial de la Cámara de Representantes de los Estados Unidos.—(Foto PYRESA).

Pocas posibilidades de vida en Mercurio

En relación con este planeta, el más cercano al Sol de nuestro sistema, los científicos son mucho más cautelosos, aunque no descartan la posibilidad de una vida "muy especializada". En efecto, Mercurio se encuentra a menos de 50 kilómetros de distancia del Sol y se calcula que desde Mercurio el rojizo globo solar debe aparecer diez veces mayor que como aparece desde la Tierra. Las consecuencias de esta proximidad solar son la gran temperatura que reina en la superficie de Mercurio —de 230 a 400 grados centígrados— y una luminosidad tan tremenda que un ojo humano quedaría instantáneamente deslumbrado.

Los científicos llegan a la conclusión de que un ser humano no podría vivir de ninguna forma sobre la superficie de Mercurio.

Venus y el veneno de su atmósfera

Aunque la temperatura venusina es de un color amarillo intenso y mucho más espesa que la nuestra.

Humanamente hablando, los venusinos, de existir, también han de ser radicalmente diferentes a nosotros. La intensidad de calor y luz hacen preciso que posean órganos sensoriales diferentes a los nuestros, así como el sistema respiratorio que ha de ser radicalmente distinto. Sus órganos auditivos tendrían que estar adaptados para resistir la enorme resonancia que cualquier vibración corriente provocaría. Y la espesa densidad de la atmósfera haría que cualquier levísimo movimiento de los que realizamos en la Tierra, originara en Venus un auténtico vuelo.

Júpiter, un planeta muy frío

Siempre en relación con nuestro planeta, Júpiter es el mayor de nuestro sistema solar—1.310 veces mayor que la Tierra—, con lo cual su "año" supone 11 años diez meses y diecisiete días nuestros, mientras que el movimiento de rotación sobre su eje es muchísimo más rápido que el nuestro. Júpiter da una vuelta sobre sí mismo en nueve horas y cincuenta y cinco minutos.

Pero la característica de Júpiter es que es un planeta muy frío. Su temperatura es veinte veces más débil que la de la Tierra, alrededor de 150 grados bajo cero. Y su atmósfera se compone principalmente de gas metano y grandes cantidades de amoníaco, con algo de hidrógeno y nitrógeno.

Los científicos conceden muy pocas posibilidades de existencia de vida en Júpiter, creyéndose incluso que es un gran océano de hidrógeno líquido, alrededor de una inmensa mancha rojiza cuya naturaleza se desconoce. Contrariamente a lo que ocurre en Venus, en Júpiter se calcula que un peso de 85 kilos terrestres equivaldría a un peso de 185.

Urano, Neptuno y Saturno

Estos tres planetas gigantes se identifican grandemente con Júpiter. Saturno, con sus fantásticos anillos, es casi un desconocido para los científicos. Urano tiene una diferencia fundamental con la Tierra, la de que su eje de rotación está a 76 grados de la vertical, encontrándose sus polos comparativamente en lo que para nosotros es la región ecuatorial. Y Neptuno, también un gigantesco cuerpo celeste en relación con la Tierra, no presenta diferencias apreciables con el misterioso Júpiter.

¿Cómo pueden ser los seres que pueblan estos planetas? No hay posibilidad de saberlo y caben todas las hipótesis. Nosotros conocemos nada más que tres estados de la materia: sólido, líquido y gaseoso.

Nosotros mismos somos un compuesto de estos tres estados, pero puede, en buena lógica, admitirse la existencia de otros que el ser humano no está preparado para percibir. Nos movemos en tres dimensiones; pero, ¿no pueden pensarse otras que somos incapaces de captar?

Decididamente, el aldabonazo del hombre en las ignotas puertas del Cosmos le puede llevar a una realidad insospechada.

GONZALEZ VEIA

(Exclusiva de PYRESA.)

LA TIERRA SUDA AGUA

Americanos y rusos, de acuerdo en una nueva teoría geofísica

Se pretende revelar ahora un misterio de siglos

En los últimos años la realidad ha desbordado a la fantasía. Aquellas novelas de Julio Verne que entusiasmaron a los jóvenes de muchas generaciones, dada la imaginación extraordinaria del gran escritor francés, resultan, en nuestros días, pálidas ficciones ante lo que puede leerse en los periódicos. El hombre se ha lanzado, de un modo decidido, a la conquista del espacio. Lo que durante siglos ha constituído un hermético misterio, se va revelando en rápidas etapas, sin concesiones al asombro. Posiblemente, en 1970 el hombre pueda mirar al de 1950 con la misma supremacía que en nuestro tiempo vemos al que vivió en la Edad Media.

Algunos principios científicos, inmutables durante siglos, se van transformando. La Tierra se nos va mostrando de modo distinto a como la veían nuestros padres. No es cierto, por ejemplo, que las montañas se hayan formado por haberse resfriado la corteza terrestre. Comparar al mundo con la manzana seca que se arruga es gracioso símil, pero poco convincente. También se sostuvo la idea de que el agua seguía un ciclo implacablemente regular. Poco más o menos, era la misma: la lluvia, al arroyo; de allí, al río; después, al mar; la nube, la lluvia otra vez... Pero se ha descubierto que una parte del agua y del aire de la Tierra desaparece y se pierde para siempre en el espacio. Hasta tal punto que, según un científico norteamericano, hoy en día no existe ni una sola molécula de agua en los océanos que existiera en las épocas remotas de la Tierra.

Este científico es J. J. Gilvarry, y añade que toda esa agua que estaba en la Tierra antiguamente forma ahora parte del sistema solar.

El Sol calienta las aguas del océano —siempre según esa teoría— y se forma vapor de agua, que es particularmente abundante en los bajos extractos de la atmósfera. A cien kilómetros de altura, los rayos ultravioleta del sol destruyen las moléculas del agua y liberan así a los átomos de hidrógeno y de oxígeno. Como quiera que el hidrógeno es muy ligero, se eleva rápidamente y a los 1.600 kilómetros de altura constituye el principal elemento de la atmósfera terrestre.

Bajo los efectos del calor solar, los átomos del hidrógeno vibran a gran velocidad, superando incluso —siempre según J. J. Gilvarry— los 28.800 kilómetros por hora; es decir, la velocidad de los satélites artificiales.

La Tierra, por tanto, está circundada por una corona de átomos de hidrógeno satelizados, que se van perdiendo en su movimiento de traslación en torno al Sol.

Si los océanos no se secan es porque la Tierra jamás cesa de producir agua desde lo más profundo de sus vísceras.

Se trata, como comprenderá el lector, de una de las grandes revelaciones científicas de nuestro tiempo; de ahí que también los científicos rusos hayan estudiado este proceso geofísico del agua y de que concretamente Vasili Bielusov, presidente de la Unión Internacional de Geofísica, investigue sobre esta agua, que sostiene es consecuencia del fuego terrestre y del basalto. Este último procede de las profundidades abismales de la Tierra.

Para dar una sensación gráfica que alcance a la gran masa, se dice que la Tierra "suda". Ese sudor es el agua que se produce muy singularmente en nuestra época. De ahí que el período sea muy propicio para la investigación de los hombres de ciencia.

Consecuencia de ello es que haya ahora más agua que nunca en los océanos; pero de momento, al menos hasta dentro de miles de años, no existe peligro de inmersión de la Tierra. Podemos, pues, permanecer tranquilos a ese respecto.

La legendaria historia del continente desaparecido, de la Atlántida, puede tener ahora una base científica.

JOHN H. TAYLOR
(Exclusiva PYRESA)

PENSAMIENTOS A REACCION

La máquina bramó y el tren arrancó.

* * *

Era un "lamparillo" de esos que van por los trenes "cortos" haciendo rifas de nada...

* * *

Una ciudad semimoderna es un trozo de campo en el que han "salido" ruinas romanas y cafeterías.

* * *

En Aranjuez parece que no estamos en España, pues hay más árboles que en el resto del país.

* * *

En Aranjuez no crea usted que le "harán juez" nada más llegar...

* * *

No comprendemos que en territorio español, en un "bar" español, de propietario español (mejor semiespañol...), se ponga únicamente "Chambres" sin ponerlo antes en el idioma del país...

* * *

Aquí la gente tiene *poquísimo* espíritu nacional y mucho afán de estúpida imitación, y con "tipos" así se corre el riesgo de que el idioma español, para los españoles, no sirva ni para entenderse en España ni para entenderse en el extranjero.

* * *

Ni de la cosa más simple, elemental y conocida nos informa nunca nadie con una mediana seguridad.

* * *

Boya podría ser el femenino de "bollo"...

FERNANDO APARICIO

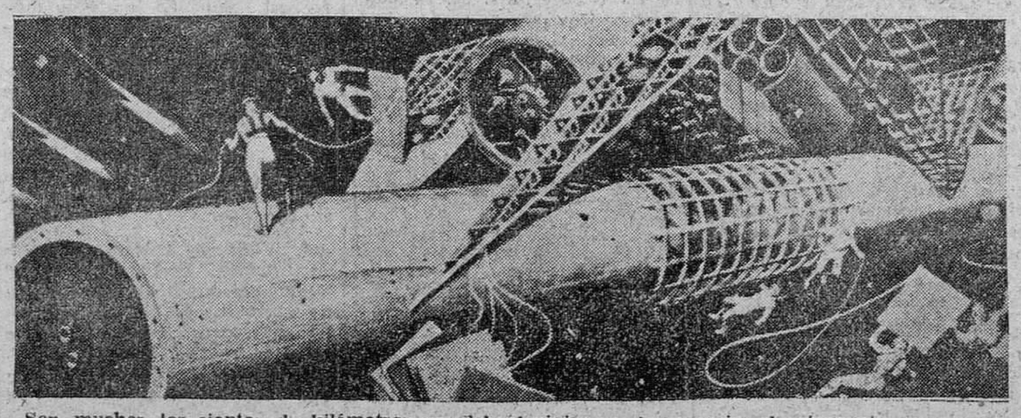

Son muchos los cientos de kilómetros que deberá viajar por los espacios el astronauta para conocer en otros planetas. Esta es una nave que alcanzará las mayores alturas, según la versión ofrecida por la ciencia.—(Foto PYRESA.)

Ministerio de Cultura 2011