EL CAPITAN GENERAL MUÑOZ GRANDES, VICEPRESIDENTE DEL GOBIERNO

También han sido nombrados nuevos ministros del Ejército, Marina, Aire, Educación Nacional, Trabajo, Industria e Información y Turismo

Capitán general, don Agustín Muñoz Grandes.

Teniente general, don Pablo Martín Alonso.

Don Pedro Nieto Antúnez.

Teniente general don José Lacalle Larraga.

Don Manuel Lora Tamayo.

Don Jesús Romeo Gorria.

Don Gregorio López Bravo.

Don Manuel Fraga Iribarne.

Madrid, 10.—El «Boletín Oficial del Estado» de mañana publicará el siguiente decreto-ley:

«En uso de mis facultades, vengo en nombrar vicepresidente del Gobierno al capitán general del Ejército, don Agustín Muñoz Grandes, quien, sin perjuicio de sus funciones como general jefe del Alto Estado Mayor, tendrá a su cargo la coordinación de los departamentos afectos a la defensa nacional, y desempeñará aquellas funciones que expresamente le delegue el Presidente del Gobierno, a quien sustituirá en casos de vacante, ausencia o enfermedad.

Este decreto-ley entrará en vigor el día de su publicación en el «Boletín Oficial del Estado», y de él se dará cuenta a las Cortes.

Dado en Madrid a diez de julio de mil novecientos sesenta y dos.—FRANCISCO FRANCO».

EL NUEVO GOBIERNO

VICEPRESIDENTE DEL GOBIERNO.—Don Agustín Muñoz Grandes.

MINISTRO SUBSECRETARIO DE LA PRESIDENCIA.—Don Luis Carrero Blanco.

ASUNTOS EXTERIORES.—Don Fernando María Castiella y Máiz.

JUSTICIA.—Don Antonio Iturmendi Bañales.

EJERCITO.—Don Pablo Martín Alonso.

MARINA.—Don Pedro Nieto Antúnez.

HACIENDA.—Don Mariano Navarro Rubio.

GOBERNACION.—Don Camilo Alonso Vega.

OBRAS PUBLICAS.—Don Jorge Vigón Suero-Díaz.

EDUCACION NACIONAL.—Don Manuel Lora Tamayo.

TRABAJO.—Don Jesús Romeo Gorría.

INDUSTRIA.—Don Gregorio López Bravo.

AGRICULTURA.—Don Cirilo Cánovas.

AIRE.—Don José Lacalle Larraga.

SECRETARIO GENERAL DEL MOVIMIENTO.—Don José Solís Ruiz.

COMERCIO.—Don Alberto Ullastres Calvo.

INFORMACION Y TURISMO.—Don Manuel Fraga Iribarne.

VIVIENDA.—Don José María Martínez Sánchez-Arjona.

PRESIDENTE DEL CONSEJO DE ECONOMIA.—Don Pedro Gual Villalbí.

Nombramiento de nuevos ministros

Madrid, 10.—Mañana publicará el «Boletín Oficial del Estado» los decretos de nombramiento de los siguientes ministros:

DEL EJERCITO
A don Pablo Martín Alonso.

DE MARINA
A don Pedro Nieto Antúnez.

DEL AIRE
A don José Lacalle Larraga.

DE EDUCACION NACIONAL
A don Manuel Lora Tamayo.

DE TRABAJO
A don Jesús Romeo Gorria.

DE INDUSTRIA
A don Gregorio López Bravo de Castro.

DE INFORMACION Y TURISMO
A don Manuel Fraga Iribarne.

Decretos con los ceses de siete ministros

También publicará decretos con los siguientes ceses:

Como ministro del Ejército, don Antonio Barroso Sánchez-Guerra.

Como ministro de Marina, don Felipe Abárzuza Oliva.

Como ministro del Aire, don José Rodríguez y Díaz de Lecea.

Como ministro de Educación Nacional, don Jesús Rubio y García-Mina.

Como ministro de Trabajo, don Fermín Sanz Orrio.

Como ministro de Industria, don Joaquín Planell Riera.

Como ministro de Información y Turismo, don Gabriel Arias Salgado.—Cifra.

En página sexta, datos biográficos de los nuevos ministros

Imperio

Diario de F. E. T. y de las J. O. N. S.

Depósito legal ZA - Nº 2 1958

Año XXVII - N.º 8.117 - Zamora, miércoles 11 julio 1962 - Teléfonos: Dirección 1576. Admón. 1570 - Precio: 1,50 Pts.

TELEVISION TRANSMITIDA DIRECTAMENTE DESDE U. S. A.

Se podrá ver en toda Europa

Gracias al éxito del satélite de comunicaciones «Telstar», puesto ayer en órbita

Cabo Cañaveral, 10. (Urgente.) — El satélite de comunicaciones "Telstar" ha sido lanzado hoy. El satélite circunvalará la Tierra cada 160 minutos y su senda orbital será de 1.000 a 5.700 kilómetros.—Efe.

ENTRA EN ORBITA

Cabo Cañaveral, 10. (Urgente.)—El satélite de comunicaciones norteamericano "Telstar" ha entrado en órbita, según han anunciado funcionarios de los equipos de lanzamiento, tres horas después de haber sido disparado el cohete portador.

Al saberse que el satélite, esférico, de ochenta y siete centímetros de diámetro, estaba en órbita, dos estaciones norteamericanas de tierra se disponen a iniciar las operaciones de su compleja maquinaria para preparar una serie de transmisiones de una a otra, mediante la estación "Relay" de microondas del "Telstar".

Los funcionarios han revelado que la llamada telefónica que se hará esta noche será televisada (su imagen) y radiada, al mismo tiempo. Dijeron que era posible que en la emisión de esta llamada participase el presidente Kennedy.

Los funcionarios han añadido que, posiblemente, la llamada telefónica será recibida en Goonhill (Inglaterra) y en la estación de Plaumeur-Boud

TELEVISION DIRECTA DESDE AMERICA

Wáshington, 10. — Dentro de unas dos semanas los telespectadores europeos podrán ver las conferencias que usualmente celebra el presidente Kennedy los miércoles en la Casa Blanca, en transmisión directa, según informa un representante de la residencia presidencial.

Si no es posible transmitir toda la conferencia, sí podrán verse distintas fases de la misma. La transmisión se efectuará por medio del satélite de comunicaciones «Telstar».—Efe.

ACTO DE JURA DE LOS NUEVOS CONSEJEROS DEL REINO

ANTE EL JEFE DEL ESTADO, EN EL PARDO

Don Esteban Bilbao, en nombre de todos los consejeros, expresó su lealtad y fidelidad al Caudillo

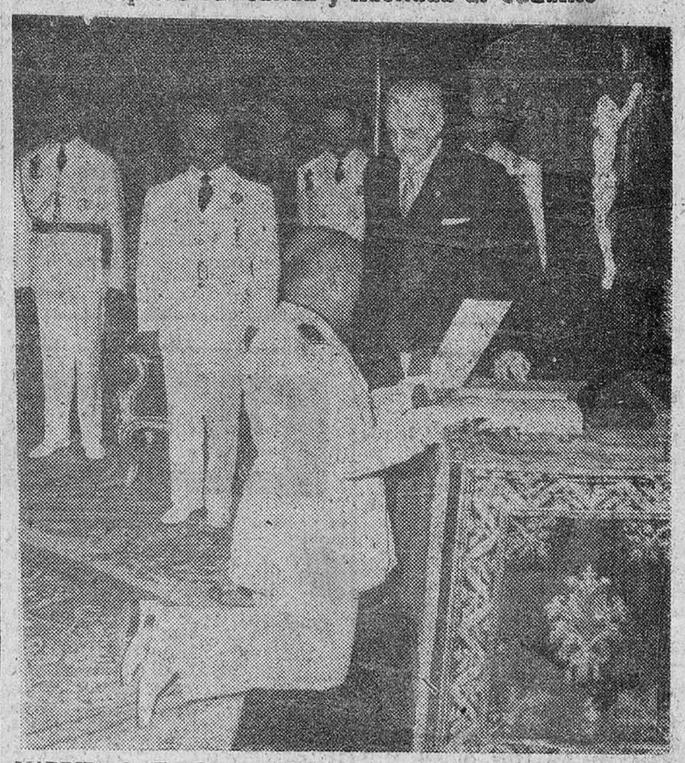
MADRID.—Su Excelencia el Jefe del Estado durante la ceremonia de la jura de los nuevos Consejeros del Reino. En la foto, el Secretario General de Sindicatos prestando juramento ante don Esteban Bilbao, presidente de dicho Consejo.—(Foto Cifra Gráfica.)

Madrid, 10.—A mediodía de hoy, y ante Su Excelencia el Jefe del Estado, se ha celebrado en el Palacio de El Pardo, con el ceremonial de costumbre, el acto de la jura de los nuevos consejeros del Reino, excelentísimos señores don Carlos Asensio Cabanillas, don Salvador Moreno Fernández y don Pedro Lamata Mejías, designados los dos

(Pasa a la página cuarta)

El 12 de agosto, elecciones en Argelia

PARA FORMAR GOBIERNO ESTABLE

De Gaulle visitará Alemania en septiembre

Argel, 10.—Las elecciones para la Asamblea Nacional argelina —que dará lugar a un Gobierno estable para la Argelia independiente— se celebrarán el 12 de agosto.—Efe.

DE GAULLE VISITARA ALEMANIA

Bonn, 10.—El canciller Adenauer ha declarado hoy, en una conferencia de prensa, que el presidente De Gaulle visitará Alemania occidental en la primera mitad de septiembre próximo.—Efe.

BOMBAS NUCLEARES

Bonn, 10.—El presidente De Gaulle ha accedido a que bombarderos franceses asignados a la OTAN lleven bombas nucleares norteamericanas y se dirijan hacia objetivos señalados por la Alianza Atlántica. Efe.

LLEGA A ESPAÑA EL NUEVO EMBAJADOR DE PARAGUAY

Mañana, desde Barcelona, seguirá viaje a Madrid

Barcelona, 10.—Llegó por vía marítima el nuevo embajador de Paraguay, don Flavio de Silva, con su esposa. Probablemente, el jueves seguirá viaje a Madrid.

HOY, 10 páginas

PROPUESTA DE KRUSCHEV, RECHAZADA

Pretendía sustituir las guarniciones norteamericana, británica y francesa en Berlín occidental por contingentes de pequeños países de la OTAN y del Pacto de Varsovia

Estocolmo, 10.—El primer ministro soviético, Nikita Kruschev, ha sugerido hoy que las tropas aliadas occidentales en Berlín sean sustituidas por contingentes de Dinamarca y Noruega o de Bélgica y Holanda, además de las de Polonia y Checoslovaquia, bajo la bandera de las Naciones Unidas.

Esta sugerencia la hizo durante un discurso pronunciado en el Congreso Mundial sobre desarme, en Moscú.—Efe.

EE. UU. LA RECHAZA

Wáshington, 10.—Los Estados Unidos han rechazado hoy públicamente la propuesta del primer ministro soviético, Nikita Kruschev, de sustituir las guarniciones norteamericana, británica y francesa en Berlín occidental por contingentes de pequeños países de la OTAN y del pacto de Varsovia.—Efe.

TAMBIEN EL ALCALDE DE BERLIN

Berlín, 10.—El alcalde de Berlín occidental, Willy Brandt, ha rechazado esta noche el plan del primer ministro de la Unión Soviética, Kruschev, de reemplazar las tropas aliadas occidentales en Berlín Occidente por una fuerza armada por cuatro pequeñas naciones de Oriente y Occidente.—Efe.

INACEPTABLE

París, 10.—En los círculos del Gobierno francés se ha soslayado hacer comentario oficial alguno sobre el llamamiento formulado por el jefe del Gobierno de la URSS, Kruschev, de reemplazar las guarniciones aliadas de Berlín por contingentes conjuntos de la OTAN y de las potencias del pacto de Varsovia.

No obstante, un funcionario galo ha expresado la opinión de que no había duda de que la proposición era inaceptable.—Efe.

RECHAZADA POR ALEMANIA OCCIDENTAL

Bonn, 10.—En círculos oficiales allegados al Gobierno de Alemania occidental se asegura que ha sido rechazada la propuesta del primer ministro soviético, Nikita Kruschev, de que las tropas aliadas en Berlín occidental sean sustituidas por soldados de la OTAN, y del pacto de Varsovia, bajo el mando de las Naciones Unidas.

PUESTA EN CIRCULACION DE LA SERIE DE SELLOS DE CORREOS DE BERRUGUETE

MADRID.—En el día de hoy ha sido puesta en circulación la serie de sellos de Correos de Berruguete. En la foto, los seis valores de que consta la serie.—(Foto Cifra.)

MAXIMAS FACILIDADES PARA RECOGER LA COSECHA DEL PRESENTE AÑO

Será habilitada al máximo toda clase de maquinaria, ganado y mobiliario mecánico

Madrid 10.—El Ministerio de Agricultura ha dictado una Orden, inserta en el «Boletín Oficial del Estado» de hoy, sobre utilización del máximo de maquinaria, ganado y mobiliario mecánico en la actual recolección de cereales.

Dispone que los gobernadores civiles de las provincias donde no existan medios suficientes para la recolección de los cereales en tiempo y forma debidos quedan facultados para que a través de las Jefaturas Agronómicas, Cámaras Oficiales Sindicales Agrarias y Hermandades Sindicales de Labradores y Ganaderos se utilicen en la referida recolección cuantos elementos mecánicos existan en la provincia, tales como segadoras, trilladoras, aventadoras y cosechadoras y, en casos excepcionales, los tractores necesarios para accionar estas máquinas.

Los dueños de esta maquinaria que trabajen por cuenta ajena con estos elementos serán dispensados del pago de la contribución industrial que pudiera corresponderles por este concepto, de acuerdo con lo que dispone el artículo quinto de la referida ley.—Cifra.

ESTADOS UNIDOS NO VAN A DEVALUAR EL DOLAR

Rusia se beneficiaría en el aumento del precio del oro

Washington, 10. — Robert Roosa, subsecretario del Tesoro para Asuntos Monetarios, ha manifestado que el precio del oro seguirá siendo el mismo en los Estados Unidos y que no hay nada de cierto en los rumores según los cuales los Estados Unidos van a devaluar el dólar.

Dijo que un aumento en el precio del oro significaría un beneficio inmediato para Rusia, aunque los accionistas de las minas sudafricanas también saldrían beneficiados con la medida.—Efe.

Ministerio de Cultura 2011

FERMOSELLE

SU VIDA · SUS HOMBRES · SUS PROBLEMAS

Cosas de la Villa

EXCURSIONES

Desde hace algún tiempo se ha venido despertando en el ánimo de Fermoselle —por supuesto que se entiende por juventud fermosellana— gran afición al excursionismo y a las cosas del campo de carácter turístico... Y conste que aclaramos de «carácter turístico», porque en el verdadero sentido del campo, ese entusiasmo es negativo, bien por la productividad insuficiente para el normal desenvolvimiento de la vida que las actuales circunstancias exigen, o por el exceso de trabajo que las tierras requieren.

De ello es prueba fehaciente la constante emigración a distintos países del orbe y en especial a Alemania. Otros, si no marchan al extranjero, optan por emplear sus energías en los saltos hidroeléctricos o en actividades industriales del norte de la Península.

Las excursiones se van fomentando a pasos agigantados y con facilidad encuentran eco. Nuestra villa, geográficamente se encuentra enclavada en magnífico punto para tal rama del turismo, con importantes atracciones no a mucha distancia.

En la misma provincia tienen los saltos de Iberduero, del Esla, Villalcampo y el Castro, y en la de Salamanca, los de Saucelle, y en período de construcción los de Aldeadávila, cuya galería subterránea de la central, es muchísimo mayor que la Cripta del Valle de los Caídos, en cualquiera de las tres dimensiones.

Por su distancia, es preciso utilizar vehículos de fuerza motriz, como recientemente se viene haciendo en ómnibus y turismos, pero disponemos también de otros lugares adonde vamos caminando, incluso se podría practicar el camping en su plena acepción.

Igualmente venimos notando el incremento de gentes que son asiduos a los baños en las aguas del Tormes y concretando más aún, en el vado de la Cicutina, pequeña playa bastante bien acondicionada para los pocos exigentes. Queremos decir, con este troque de sentidos, que ese «bien» es relativo. Bien, por sus paisajes, la arena, sus aguas limpias, sus cercanos árboles, y mal, porque debiéramos disfrutar de otra mejor y, por lo menos, más cerca, que es el mayor inconveniente, ya que dista unos seis kilómetros.

MALA COSECHA DE FRUTA

En más de una ocasión, hemos informado a nuestros lectores de las malas perspectivas del año frutícola, perspectivas que, desafortunadamente, han respondido a la llamada de la realidad. Es fácil y varias veces lo hemos experimentado, que de buenos síntomas en el brote de la flora, al tiempo de la recolección se frustren los frutos, pero dificilísimo que de malos principios se obtengan buenos fines.

La exportación, podemos considerarla nula. Escasamente si alcanza para el consumo interior de la villa Mientras el pasado año se vendieron algunas ciruelas hasta cincuenta céntimos el kilogramo, otras se aprovecharon para animales domésticos y el resto quedó en las mismas plantas, después de llenar los mercados de ciudades y pueblos próximos —entendiéndose por tales los de Zamora y Salamanca—, asimismo, a precios irrisorios, amén de albaricoques, manzanas, melocotones, etc. Esta campaña, la exigua cantidad existente, alcanza precios poco accesibles para quienes no los tienen de cosecha propia.

Esperemos la compensación en la uva que, hasta ahora, se conserva ilesa y con ganas de llenar las bodegas, a excepción de algunos llanos —pocos por cierto— que se quemaron con las bajas temperaturas primaverales y por tanto su producción se encuentra ligeramente menguada.

Las tormentas malignas, que cuantiosas pérdidas han causado en los campos de ciertos pueblos, nos han dejado a salvo al no descargar su ira contra los nuestros. Tampoco hasta hoy, ha llegado a la adolescencia y mora en sus cavernas inerte, el destructor huésped del año pasado que se conoce por «mildeu», que tan numerosos estragos está causando en algunas comarcas vinícolas.

TOREROS PARA LAS PROXIMAS FIESTAS

Candente la atmósfera taurina de Fermoselle ante la proximidad de sus fiestas anuales de San Agustín, la Comisión de Festejos está activando los trámites y asuntos necesarios para la mejor brillantez de los actos.

A tal efecto tiene comprados los toros —de los que ya informamos en anteriores publicaciones— y días pasados contrató los toreros que los han de lidiar. En el coso de la plaza actuarán Curri de Camas, muchacho joven y de esperanzador porvenir, quien el año anterior dio muestras de arte con la capa y la muleta, con Julio Gomes, de los Forcayos (Portugal).

M. 6 D 2.

COMISION LOCAL DE FESTEJOS

Subasta de puestos públicos para las Ferias y Fiestas

El día 22 del actual, y hora de las doce y media de su mañana, se llevará a efecto, en el salón de sesiones del Ayuntamiento, por la Comisión Local de Festejos, por el sistema de pujas a la llana, y en alza progresiva, la subasta para ocupar la vía pública durante las Ferias y Fiestas del año actual, conforme determina el pliego de condiciones que se halla de manifiesto en la secretaría de esta Comisión para que pueda ser examinado por cuantas personas estén interesadas en los mismos.

Comisión proadquisición de un coche ambulancia para la Cruz Roja Local

Vigésimoquinta relación de donativos recibidos

Suma anterior: 89.671 pesetas.

Antonio Robles Gorjón (Avilés), 25 pesetas; José Toribio Centeno (segundo donativo), 10; Antonio Nieto Esteban, 5; Santiago Cortés Flores, 10; Fortunata Santos Ordóñez, 10; Angel Vaquero Ferrero, 5; José Fernández Barrera, 5; Bernardino Martín Sánchez, 15; María Matos Guerra, 5; Francisco Sánchez Marcos, 5; Modesto Marcos Peña, 5; Antonio Domínguez Cortés, 5; Lorenzo Ricardo Gavilanes, 15; Manuel Marcos Seisdedos, 15; Manuel Flores Berdión, 10; Angel García Sastre, 5; Manuel Martín Lozano, 5; Manuel Marcos Piriz, 10; Antonio López Seisdedos, 5; María Díez Seisdedos, 12,50; Aurora Seisdedos Garrido, 12,50; Angel Bartolomé Martín (Alemania), 149,70; Hermenegildo Bartolomé Martín (Alemania), 149,70; José Bartolomé García (Alemania), 149,70; Donativo anónimo 0,90. Sumo y sigue: 90.216 pesetas.

RESUMEN

Importan los donativos ...	90.216,00
Importan los préstamos ...	8.950,00
TOTAL	99.166,00

NOTA RELIGIOSA DE LA SEMANA

LAS RUINAS DE MI CONVENTO

(Meditación)

Por ANGEL PELAEZ UÑA
Párroco Arcipreste de Fermoselle

Si las cosas hablaran, ¡lo que nos dirían! Y, sin embargo, las cosas nos hablan, aunque muchos no entienden su lenguaje. Y nos hablan, asimismo, los seres inferiores al hombre, carentes de razón. ¡Vaya si hablan! Yo he oído al ruiseñor contar sus cuitas en la noche serena..., y he visto a mi jilguero cómo me saluda con un gorjeo singular cuando paso junto a su jaula...; y cuando (hace ya muchos años) yo tuve necesidad de andar caminos solitarios y peligrosos, sin otra compañía que la de mi fiel mastín, tuve ocasión de entender su lenguaje cuando, andando y desandando el camino, volvía jadeante a mí para decirme: "¡Adelante! ¡No hay novedad!". Sí, todos los seres de la Creación —los animados y los inanimados— nos hablan un lenguaje peculiar, pero que no todos entienden.

No ha muchos días me adentré por las ruinas de mi viejo convento, el convento de San Juan, para entender lo que aquellas ruinas me decían. Para entender este lenguaje no basta entender; es necesario sentir, llorar como lloran esas ruinas. Me gusta meditar solo, y solo recorrí aquellos claustros solitarios y penetré en la que fue sala capitular, desierta, desiertos los asientos, desierta la silla del padre Guardián, y hasta la hornacina en que estuvo San Francisco, desierta. Me pareció que se sentaba Fray Antonio de Nuestra Señora del Carmen, uno de los últimos guardianes de mi convento de San Juan, y me pareció ver a Fray Francisco de Santa Rosa con un libro de medicina en las manos (abundaban estos libros en su biblioteca), que venía de atender los enfermos del hospital. ¡Lo que me hablaron aquellos asientos deshechos!:

—Esta sala, otrora centro de la vida de la Casa y de la Villa..., ahora desierta, muda...; ¡que nos quiten el polvo centenario y vuelva a ser el recinto de la santidad, de la ciencia, de la vida!

Y subí y bajé las gastadas escaleras de mi convento de San Juan, aquellas escaleras silenciosas por las que discurrieron en silencio cientos de religiosos con los pies descalzos y la capucha echada.

—¡No queremos morir!—me gritaban aquellos peldaños desiguales—; queremos volver a ser el eco del taconeo silencioso de las sandalias de los frailes; hace un siglo que nos condenaron a muerte y no queremos morir.

Y me hablaron igualmente los largos corredores, y me habló el pozo del claustro interior, seco de tanto llorar su soledad, y me hablaron los libros de la biblioteca, hacinados en un rincón; acaso allí se ha refugiado la verdad y la justicia de mi convento de San Juan.

Las ruinas de mi convento están pregonando la resurrección, del mismo modo que no puede haber vida si no la precede la muerte; es preciso que el grano de trigo muera en la tierra para que surja una espiga gigante, rebosante de vida y de verdor. Así mi convento está muriendo, expirando, para empezar a vivir. ¡Sursum corda! ¡Arriba los corazones! ¡Alegraos, piedras milenarias de mi convento de San Juan! Yo he escuchado vuestros lamentos y he visto eas Sala Capitular rediviva, y he visto animados esos claustros, y he visto lleno de agua el pozo del claustro interior, y he visto ordenada la biblioteca, y he visto moverse la escalera agitada por el taconeo acompasado de nuevos pobladores, y he visto la vida donde acaba la muerte, y he visto salir de sus tumbas sanjuanistas y franciscanos en ordenada procesión para celebrar el gran día, y postrarse a los pies de la Madre, la Virgen de la Bandera, que ha conservado el fuego sagrado de la restauración de mi convento de San Juan. Lloré un día con las ruinas de mi convento de San Juan...; otro día, no lejano, cantaremos juntos un himno a la vida que vuelve al viejo solar; ahora, como antaño, fragua de ideales y de esperanzas para los fermosellanos.

Suscripción popular y voluntaria

Pro Monumento al Sagrado Corazón de Jesús en Fermoselle

QUINTA RELACION

Suma anterior: 9.041,80 pesetas.

Recogido cepillos tercer trimestre del 61, 129 pesetas; un donativo, 25; don Adolfo Díez, 25 doña Anuncia Bueno pidiendo un favor para una amiga aturiana, 25; una Hija de María, 12,50; una devota del Sagrado Corazón, 2,50; una celadora del Apostolado de la Oración, 10; un feligrés anónimo, 25; una Hija de María, 5; una joven de Acción Católica, 20; un donativo, 25. Suma en 9 de julio de 1962: 9.345,80 pesetas.

Tablón de anuncios del Ayuntamiento

Entre los edictos y bandos expuestos al público en el tablón de anuncios del Ayuntamiento hemos extraído el que consideramos de mayor interés y actualidad:

"En cumplimiento a lo dispuesto en el artículo 615 del vigente Código Civil se hace público que ha sido depositada en esta Alcaldía una máquina fotográfica portátil, marca "Unir Supra", con su correspondiente funda de cuero, cuya máquina ha sido hallada en el coche de línea de Salamanca-Fermoselle, de la Empresa M. Lorenzo, por el cobrador don Desiderio Barbero Diego.

La persona que se considere dueña de dicho mueble puede pasar por el Ayuntamiento durante las horas hábiles de oficina, debiendo exhibir cuantos documentos o pruebas de propiedad tenga a su favor, requisito indispensable para que le sea entregada.—El Alcalde."

EL DIA Y EL TIEMPO

NUBOSIDAD

HOY, MIERCOLES, 11 DE JULIO DE 1962.

SANTORAL.—Santa Pelagia. Santos Pío I, Jenaro, Cipriano, Juan (obispo de Bérgamo), Sidronio, Marciano, Condeo, Sabino y Abundio.

EL SOL sale a las 4 horas 54 minutos y se pone a las 19 horas 46 minutos.

LA LUNA, a las 13 h. 53 m. y cero h. 36 m., respectivamente.

DURACION de la luz solar: 14 horas y 52 minutos.

REFRAN.—«La mujer buena, plata es que mucho suena». Sobre cómo han de ser las mujeres, el vetusto refranero dice y no acaba jamás, ni sabe a qué carta quedarse, como suele suceder a medio mundo. A este propósito, que más pudiera ser lo contrario —despropósito—, cabría airear la tremebunda serie de sentencias que quieren definir y acaban embrollando un poco más la petulante cuestión. Por lo general, más que refranes, a la mujer le cuelgan muchos sambenitos y picardías; véase la muestra:

—Mujer, abraza a este señor, que es hermano del que nos vendió la yegua antaño —para motejar irónicamente a los que buscan parentesco por cualquier motivo.

La mujer buena, lo que no es normal en el dicharachero popular, suena, en efecto, más que la plata y vence por sus virtudes y templanzas.

MILDEU.—¿Es o ha sido buena la lluvia de ahora? Hay tantas opiniones como personas llamadas a la encuesta y, por tanto, desacuerdos absolutos. ¿Qué tal les viene a las viñas el extraño régimen húmedo a estas alturas del calendario? ¿Cómo les va al trigo, cebada y avena? ¿A qué cultivos favorece el agua?

Nuestra opinión es absolutamente particular. La lluvia caída favorece a multitud de plantas de regadío, y en este caso salen bienparados en Castilla-León, principalmente, remolachas, patatas, maíces y todos los de huerta. A los cereales, más bien que mal, y sólo es a las viñas a las que puede producir graves trastornos y beneficios, al mismo tiempo. Cuando la humedad y el calor caminan juntos, el mildeu suele aparecer de consuno y entonces corre mucho peligro la cosecha. Por eso es ahora cuando conviene preparar un buen sulfato de cobre —hay preparados en droguerías de buenos resultados— y mezclarlo con agua de lluvia, si la hay, y combatir la enfermedad rápidamente.

EL TIEMPO.—Seguimos como ayer. Estos días refrescará el medio ambiente hasta engranar al final de semana con el estío, tal y como estaba previsto.

No hay ninguna novedad de tejas arriba. Hay una, pero artificial del todo. El lunes ya muy de noche, sobrevoló nuestro cielo, acaso, un satélite artificial deslumbrador y deslumbrante. Iba con más potencia que Venus, en kilovatios, y mucha gente siguió las evoluciones del extraño cuerpo.

DIOSCORIDES

PREDICCION PARA HOY.—Nubosidad abundante en Galicia y Cantábrico y nubes de evolución diurna en el resto de la Península, con riesgo de formación de núcleos tormentosos aislados a última hora. Buen tiempo en Baleares y Canarias.

Temperaturas extremas de España: Máxima, 39 grados en Zaragoza, y mínima de 11, en Soria.

Boletín Informativo de Cotizaciones

Ferias y mercados

Talavera de la Reina

Se ha celebrado en Talavera de la Reina el primer mercado quincenal correspondiente al mes de julio del año en curso, al que concurrieron numerosos vendedores y tratantes.

Fue mucha la presentación de ganados en el teso. En el sector de lana, hubo mucha demanda, dando ocasión a la venta de la totalidad de cabezas presentadas, con alza en las cotizaciones. También experimentaron subida los precios de vacuno para carne y vacas de leche en producción, principalmente las de más calidad. En cambio, fue escasa la demanda de terneros holandeses para recría, bajando los precios en unos cincuenta duros por cabeza.

Las cotizaciones fueron:

Ganado vacuno.—Se vendieron parejas de novillos domados, de 17.000 a 20.000 pesetas; vacas domadas, de 3 a 6 años, de 8.000 a 10.000 pesetas unidad; erales de 350 kilos de peso vivo, de 6.000 a 7.000 pesetas; vacuno mayor, de 20 a 22 pesetas kilo vivo; vacuno menor, de 26 a 29 pesetas kilo vivo.

Vacas de raza holandesa recién paridas, de 3.000 a 4.000 litros de producción anual, de 2 a 6 años, de 15.000 a 17.000 pesetas; de clase basta, de 11.500 a 14.500 pesetas; novillas primerizas, de 8.000 a 12.000 pesetas; terneras de un año, de 6.000 a 7.000 pesetas. Terneras de seis meses y en buen estado de recría, de 3.500 a 4.800 y hasta 5.200 pesetas. Los machos, chotos recién nacidos de 1.500 a 1.850 pesetas y de hasta ocho días, de 1.900 a 1.400 pesetas; chotas de igual tiempo, de 300 a 350 pesetas menos por unidad que los machos; añojos y terneras para carne, de 21 a 31 pesetas kilo.

Ganado ovino.—Primalas, de 900 a 1.000 pesetas; ovejas para vida, de 600 a 700 pesetas; ovejas para carne, de 14 a 16 pesetas kilo vivo; corderos, de 22,50 a 24,50 pesetas; corderas, de 24 a 26 pesetas kilo vivo; corderos de 8 a 10 kilos de peso, de 25 a 30 pesetas kilo vivo; carneros, de 16 a 18 pesetas kilo vivo.

Ganado caprino.—Cabras de vida, recién paridas, con crías, de 1.000 a 1.500 pesetas, para carne, de 13 a 15 pesetas kilo vivo; cabritos, de 29 a 31 pesetas kilo vivo; chivas, de 19 a 21 pesetas kilo vivo; chivos, de 28 a 32 pesetas kilo vivo.

Ganado equino.—El ganado equino se operó con arreglo a la clase, edad y alzada del animal.

El ganado equino para sacrificio se pagó de 8 a 12 pesetas kilo vivo, según calidad, edad y peso.

Torrelavega

Con un calor agosteño y un vientecillo nada simpático ha tenido lugar la primera feria de julio. Esas dos circunstancias quizá restasen moradores por estar éstos ocupados en otros menesteres, y curiosos, a los que nada se les perdía en el ferial de La Llama. Ello quiere decir que hubo mucha menos gente de la prevista.

Y menos ganado también. El ferial, reducida su capacidad por unas obras imprescindibles de alcantarillado, no se llenó. Había muchos huecos. A alguien oímos decir que había mil reses menos. Pero nos suponemos que quien tal dijo ni las contó otros domingos, ni éste. Ganas de hablar. Lo cierto es, sin embargo, que había menos vacas de leche, menos de jaterío y hasta menos de lo de abasto.

Bien creemos que no sobró nada de lo de producción, bastante de la recría y mucho de lo de carne. Son las cosas raras que ocurren en las ferias. Mas en este caso, fácil de explicarse.

Empezó muy pronto la feria. Con la fresca se hacen mejor las cosas. Como consecuencia de este deseo general, también terminó muy pronto. Cuando se salía de misa, a la una y minutos, ni se veían tratos ni apenas vacas. No es mal síntoma.

La apreciación general es que los precios de las vacas de leche no perdieron nada, e incluso en muchos casos ganaron bastante. Que es bastante decir. La recría, tanto los machos de días y pasteros como las hembras en las mismas condiciones, perdieron algo. Y aunque no se crea, la carne. Que es una de las cosas inexplicables a simple vista, porque si se mira con un poco de objetividad, no.

No fue pequeño el número de transacciones, no, si tenemos en cuenta que estamos en julio —1.523—, repartidas de la siguiente manera: 556 de «menudo»; 241, ya no tan «menudo»; 262 de medios pelos; 292 de un valor de 2.000 a 3.000 duros; 97 de 15.000 a 17.000, y el resto «punteras», más allá de las 17.000 «leandras».

En exportaciones tenemos 1.075 repartidas en veintinueve provincias, correspondiendo a las cuatro grandes 430, de ellas destacando Vizcaya con 168.

PUBLICACIONES

"FERIAS, MERCADOS Y MATADEROS"

Hemos recibido el número correspondiente al mes de junio de la revista nacional «Ferias, Mercados y Mataderos», de información comercial y ganadera.

Abre sus páginas con un documentado editorial sobre el rendimiento en la agricultura, temas actualísimos, con miras a la necesidad de su mecanización, que ahorra tiempo y brazos.

Son notables los artículos de divulgación de Juan Moreno Ruiz, sobre industrialización agropecuaria de Salamanca; «Los piensos compuestos en la avicultura», de R. Casas; «El huevo, concentrado vitamínico», del doctor Octavio Aparicio. Es asimismo interesante el reportaje sobre el momento actual del progreso económico de Israel, de Rafael de Rienir. Pero sobre todo merece destacarse el trabajo del doctor veterinario Prieto Gambacurta, italiano, sobre la peste porcina africana en Portugal y España, el que constituye una verdadera aportación científica en el conocimiento de esta gravísima enfermedad.

Siguen las páginas informativas de ferias, mercados, cotizaciones ganaderas, secciones de agricultura, ganadería y avicultura que completan el interés de «Ferias, Mercados y Mataderos» que está tomando un cariz universal ante la variedad e interés de sus informaciones agrarias mundiales.

Anuncie en este diario

Cotizaciones en Madrid

Madrid, 10.—Cotizaciones de la Bolsa:

FONDOS PUBLICOS.— Interior 4%, 89,75 +0,25; Exterior, 4%, 102,50; Amortizable 4%, 1949 103,50; 1951, 103,50; 1952, 102,50 —0,25; 3,5% 1951, 99 —0,75; 3% 1949, 94; Cédulas Inversiones, 105,25; Canal Isabel II, nuevas, 95,50; Canalización Manzanares, 5%, 90,50; Instituto Nacional de Colonización, 100; Reconstrucción Nacional, 103,25; Renfe, 103; Puerto de Bilbao, 83 +3; Ayuntamiento de Madrid, 1923, 86; Ensanche, 82; Madrid 1941, 82; 1946, 81,50; 1956, 99; Empresa Municipal de Transportes, 90; Cédulas Hipotecarias 4% serie A, 88; serie B 89,25; Exentas, 4%, 99 +0,75; Interprovinciales, 100; Cédulas Locales, con lotes, 106 —0,25; preferentes, 110.

Se cotizaron hoy noventa y ocho valores de dividendo, de los que subieron treinta, bajaron cuarenta y tres y repitieron cambio veinticinco En Fondos Públicos bajaron cuatro, repitieron tres y subió uno. La mayoría de los valores de dividendo repitieron cambio.

RENTA FIJA INDUSTRIAL. — Electra Madrid, tercera, 96 +1; cuarta, 103 —1; Eléctricas Leonesas, segunda, 96; H. Cantábrica, primera, 91; H. Chorro, primera y segunda, 97; H. Española, segunda, 85; cuarta, 99 +1; tercera, 99,50; sexta, 103,50; octava, 101; novena, 101; décima, 103; décimotercera, 106 —2; décimocuarta, 112; décimo quinta, 106 +1; bonos Fenosa, primera, 10 +1,50; tercera, 130 +1, Iberduero, primera, 97,50 —1; tercera, 105 +2; Saltos Alberche, 5% 80; Saltos Nansa, A, 80; C, 96; Sevillana, duodécima, 72; décimotercera 98 +1,50; décimocuarta, 102; décimoquinta, 100; décimosexta, 100; Unión Eléctrica Madrileña, primera, 100; segunda, 100; tercera, 102,50 +0,50; bonos primera, 100; Cristalería Española, 81; Duro Felguera, primera, 90; segunda, 96; Energías Aragonesas, tercera, 96; Explosivos, primera, 92 +2; segunda, 92 +2; cuarta, 104; Altos Hornos, 1951 86; 1960, 106; Telefónica, 99; Sniace 98; Auxiliar de Ferrocarriles 85 +3.

ACCIONES. — Central, 875 +2; Español de Crédito, 904 +10; General Comercio, 323; Hispano Americano, 728 +12; Mercantil, 342 +4; Popular Español, 548 +10; Banco Herrero, 560 +10; Langreo, preferentes, 225 +2; ordinarias, 225 +2; Electra Viesgo, 227 —1; Reunidas Zaragoza, 163; nuevas, 610 —5; Leonesas, 192 —3; Fecsa grandes, 250 —5; pequeñas, 260 —2; Fenosa, 254 +1; H. Cantábrico, 199 +1; H. Cataluña, 185 —2; H. Chorro, 173 —5; H. Española, 327 —4; nuevas, 314 —4; novísimas, 308 —5; Iberduero, 327 +2,50; H. Moncabril, 144; nuevas, 121 —2; Saltos Nansa, 150 +3, Saltos Sil, 232 —3; Sevillana, 206 —7; Unión Eléctrica Madrileña, 221 —3; nuevas, 210 —4; novísimas, 206; Aguila, 640 +11; Azucarera, 204; Ebro, 535 +10; Hidro Civil, 106; General Española, 49 —2; Dragados, 257 +6; Vallehermoso, 193; Ceisa, viejas, 108 +2; pequeñas, 108 —2; Hispana, 104; Ruban, 160; Vacesa, 133; Metropolitana, 735; E. N. Ribagorzana, 143; Fisa, 225; General Inversiones, 186 +3; Insa, 127. Vamosa, 114; Guindos, 91; Arrendataria Tabacos, 82; Tabacalera, 228 +3; Construcción Naval, 132 +4; Papeleras Reunidas, 155 —4,50; Cros, 453 —4; Unquinesa, 287 —3; Energías Aragonesas, 225 —5; Explosivos, 313 —6; nuevas, 305 —3; Hidro Nitro, 154 —0,50; nuevas, 157; Española Petróleos, 524; Proquisa, 173; Resinera, 222 —2; Unión y Fénix, 4.600 —200; Altos Hornos, 218 —3,50; nuevas, 205 —2; Aluminio Ibérico, 80; Seat, 264 +2; Auxiliar de Ferrocarriles, 263 —3; Española del Cinc, 148 —1; Manufacturas Metálicas Madrileñas, 46 —2; nuevas, 38,50 —0,50; Material y Construcciones, 128 —1; Santa Bárbara, 120 —2; nuevas, 117 —3; Santa Ana, 95 —1; Telefónica, 212; Fefasa, 116 +4; Sniace, 312 +2; Metro, 179; W. Bilcox, 340; nuevas 1.310 —10; Nueva Montaña, 190 —2.

CUPONES. —Fecsa, grandes, 342 —4; pequeñas, 67 —3; Papelera Española, 107; Tabacalera, 50; Fénix, 31.250 —750; Nueva Montaña, 23 +1; Industrias Castellana, 950; Luso Española de Porcelana, primera cambio, 10.—Cifra.

LA BOLSA

COTIZACIONES NOTICIAS COMENTARIOS

En Barcelona

Barcelona, 10. — Cotizaciones de la Bolsa.—Fondos públicos: Deuda Interior 4%, 89; Exterior 4%, 103,40; Amortizable 3%, 94,75; id 3,5%, 99,50; id 4%, 102,75; Cédulas Crédito Local 4%, lates, 106,25; Banco Hipotecario 4%, 99,25; Ayuntamiento Barcelona 5%, [illegible]

Acciones: Ferrocarriles Cataluña, 160; Maquinista Terrestre, 91; Alena, 113; Fomento de Obras y Construcciones, 233; Motor Ibérica, 1.615; Asland, ordinarias, 460; Sansón, ordinarias, 335; Urbas, 185; Autoelectricidad, 143; Cros, 452; Carburos Metálicos, 555; Campsa, 187; General Inversiones, 185; Electroquímica Flix, 415; Trasatlántica, preferentes, 67; Aguas Barcelona, 328; Aguas Besós, 249; Catalana de Gas, 163; íd. preferentes, 100; Compañía Fluido Eléctrico, 174; Hidroeléctrica Cataluña, 185; Enher, 148; Fecsa, 254; Hidrola, 329; Iberduero, 369; Sevillana, 206; Saltos Sil, 231; Unión Eléctrica Madrileña, 224; Petróleos, 519; Explosivos, 318; Hidronitro, 152; Industrias Aragonesas, 222; Unquinosa, 290; Dragados, 248; Minas del Rif, 537; Telefónica, 212; Duro Felguera, 183; Altos Hornos Vizcaya, 220; Material y Construcciones, 128; Metalúrgica de Santa Ana, 93; Banco Central, 873; Banco Popular Español, 550; Fefasa, 115; Caitasa, 90; La Seda B, 530; Tabacos Filipinas, 525.

Cupones: Motor, viejas, 69; ídem nuevas, 71; Aguas, 116; Fecsa, grandes, 343; íd. pequeñas, 71; Santa Ana, 30; España Industrial, 50; Urbas, 13; Harry Walker, 77.

Obligaciones: Aguas Barcelona, 94; Motrices 6,95%, 105,50.—Cifra.

Gran movimiento en la Bolsa

Nueva York, 10.—Se ha registrado un gran movimiento de acciones en la Bolsa, en donde más de siete millones de ellas han cambiado de propietarios, alcanzando casi la misma cifra que el pasado 15 de junio, fecha en que 7.120.000 acciones pasaron de unas manos a otras.

La media facilitada por la Dow Jones, verdadero barómetro de cuanto ocurre en Wall Street, registra una ganancia de 5,19 e[illegible]

En Bilbao

Bilbao, 10. — Cotizaciones de la Bolsa:

Fondos públicos. — Exterior, 103,75; ídem 1953, 101,75; cédulas inversiones B, 106; Reconstrucción 4%, 102; Renfe 4%, 102,25; Viesgo 1945, 80; 1949, 84; 1955, 99; Española, 97; ídem 1960, 103; Iberduero 1921, 82; ídem 6%, 96; ídem 1955, 104; Sevillana, 97,50; ídem 1956, 99; Altos Hornos, 99; ídem 1957, 99; 1958, 99, y 1961, 103.

Acciones. — Banco de Bilbao, 872,50; Banesto, 925; Hispano, 740; Vizcaya, 895; Central, 875; Ferrocarriles Suburbanos, 121; La Robla, 128; Naviera Aznar, 188; Bilbaína, 145; Vascongada, 175; Viesgo, 227; Reunidas Zaragoza, 164; Fenosa, 252; Española, 329; Española, novísimas, 310,50; Iberduero, 370,50; ídem 3,5%, 377; Saltos del Sil, 234; Sevillana, 207; Unión Eléctrica Madrileña, 224; Fecsa, grandes, cupón, 345; ídem pequeñas, 69; Española, nuevas, 315; Minas del Rif, 542; Española del Cinc, 148; Sierra Menera, 272; Altos Hornos, 212; Basconia, nuevas, cupones, 1.180; Naval, 130; Babcock, nuevas, 1.310; Euskalduna, 170; Santa Bárbara, 120; Naval, cupón, grandes, 41; ídem ídem, pequeñas, 21; Altos Hornos, nuevas, 199; Babcock, 337; General Eléctrica, 280; Cerrajera Mondragón, 370; ídem, nuevas, 1.600; Azucarera, 204; Campsa, 1.886; Telefónica, 214; Unquinesa, 290; Sigas, 90; Nicas, 137; Papelera, 445; ídem, cupones, 111; cupones Sefanitro, 69; Explosivos, 318; Resinera Española, 226; Inmobiliaria Bilca, 650; cupones Cementos Lemona, 150; Ebro, 535; Faes, 90; Sefanitro, 320; Sniace, 314, y Cementos Lemona, 330.—Cifra.

¡¡AMA DE CASA!!

La continuidad de los servidores domésticos al servicio de una misma familia y de las familias numerosas, ha sido tenida en cuenta por el Montepío Nacional de Servicio Doméstico [illegible] constancia [illegible] contados desde el 1 de enero de 1960.

Ministerio de Cultura 2011

La reválida de cuarto y los examinadores

Por ANGEL LACALLE

Un porcentaje muy reducido de alumnos venció en la primera eliminatoria y se dispone para la final. Ocurre que, preocupados por ese ejercicio eliminatorio, han descuidado las segundas pruebas. De todas formas, se les ve más tranquilos. Saben que han de hacerlo muy mal para que se les elimine, pues suman muchos factores.

En esta segunda parte hay un ejercicio de letras, otro de francés y otro de ciencias. Además del de religión, sin pega alguna, y del de Formación Política, con temas señalados previamente; es decir, sin sorpresa.

El ejercicio de letras—¡oh, las letras, siempre tabla de salvación para el náufrago desesperado!—, siempre sencillo. Copio el que salió en la última convocatoria:

1.—Ríos españoles que van al Mediterráneo. Lagos y lagunas de España.

2.—La pesca en España y su importancia.

3.—Producción de los principales vegetales alimenticios: cereales (trigo, maíz, arroz, patata, vid y olivo).

4.—Cristóbal Colón: su vida y quiénes le dieron medios para sus descubrimientos.

5.—Reinado de Isabel II. Primera guerra carlista.

El ejercicio de francés sale muy desiguar. Sumamente sencillo, unas veces; otras, con giros difíciles para los chicos. La traducción debe hacerse sin diccionario. Claro que se les da el significado de las palabras dudosas. Salvo contadas excepciones, este ejercicio lo salvan con más o menos lucimiento. Y hasta pueden mejorarlo con la lectura.

La pega vuelve a estar en el dichoso tema de ciencias. Ese de la física y de la química, que yo nunca he sabido, gracias a Dios, si antes, en mi tiempo, resultaba muy complicado: ahora, con los nuevos avances de la ciencia, debe serlo mucho más. Y no lo sé. El caso es que siempre hay lagunas y equivocaciones. Como, además, en estas cosas exactas, no caben apreciaciones subjetivas, y aquí, naturalmente, dos y dos son cuatro, las puntuaciones resultan muy bajas.

Ignoro si esas preguntas científicas pueden contestarlas los chicos. Cuando se formulan será por algo. Pero recuerdo que algunas "peguitas" les desconciertan. Recuerdo que en la última convocatoria salió algo del almidón y una de las partes de la pregunta era: "¿Comerías almidón?" Claro que el no contestar a esto suponía sólo una rebaja insignificante, si el que calificaba extremara su rigor. Que nunca se extrema.

Esa interrogación me hizo cavilar. ¿Cómo la hubiera contestado yo?, me pregunté. A lo mejor, omitiéndola, por si una respuesta burlona pudiera acarrear algún daño. Sin temor, tal vez así: "Si se trata del almidón que se emplea para planchar cuellos, camisas y enaguas de señora, no me resultaría manjar apetitoso. Es decir, por gusto, ni aun por hambre, no me lo llevaría a la boca. Pero estoy seguro que en algunos de esos productos que nos ofrece la avanzada y químicamente pura elaboración de alimentos, nos lo colocan con harta frecuencia. Vaya usted a saber." El chico debe ignorar todavía, para bien suyo, este gato por liebre de muchas cosas del mercado.

LOS EXAMINADORES

El tribunal lo integran: un inspector o catedrático de Universidad, dos catedráticos de Instituto forasteros y dos catedráticos indígenas o profesores del colegio o academia.

Siempre que me ha correspondido actuar he tenido como presidente a un universitario. De los inteligentes y amables. Porque, aunque en muy reducida minoría, también los hay de inteligencia rebajada y de cordialidad muy tibia casi fría. Gracias a Dios no tuve que alternar con éstos, si es que es posible la alternancia, que no tiene nada que ver con la "alternativa".

Los catedráticos forasteros— vocales fijos, se llaman— los nombra la Dirección General. Y su misión consiste en calificar, conjuntamente con el vocal del Instituto o del colegio, los ejercicios escritos. Como hay normas precisas de puntuación, la coincidencia de criterios es casi siempre total. Vienen con las mejores intenciones, alegrándose cuando pueden puntuar alto y doliéndose de las notas bajas. Su misión es juzgar, en colaboración, lo que hay escrito. Puntuar por preguntas y sumar el resultado. No se puede hacer otra cosa. Si un ejercicio está mal, no puede demostrarse lo contrario. Si un alumno —lo presencié yo hace años, actuando como vocal en tierras murcianas y manchegas— a una pregunta sobre aves carnívoras asegura por escrito que "el cerdo es un ave carnívora", no es posible calificarle con la nota máxima.

Puedo asegurar que, hasta ahora, todos los compañeros de fuera con los que he tenido que actuar en estos enojosos exámenes, se han comportado como cumplidos caballeros.

PUNTOS DE VISTA

Elevación económica y perfección social

Una y otra vez, mientras a un lado y a otro del camino van quedando los accidentes propios de cada paisaje a lo largo de nuestra marcha económico - social, podemos comprobar cómo se van cumpliendo los que denominamos «postulados indeclinables» de nuestro Régimen.

Acaso lo que caracteriza a este momento de hoy, cara al verano de 1962, sea el hecho de que algunos de dichos postulados se nos presentan de tal modo asequibles como jamás lo fueron en España. Y acaso también sea esta misma situación favorable, preludio de nuevos estadios de bienestar, la que ha movido a las turbias fuerzas enemigas de nuestro desarrollo, a realizar un último y desesperado esfuerzo para impedirlo.

Hace ya muchos años que los «postulados indeclinables» a que antes hemos aludido, informan el quehacer económico de España, asentándole en una amplia plataforma de contenido social. Es por esta conjugación armónica de lo económico y de lo social por lo que la expansión ha calado hondo en la entraña de nuestro pueblo y le ha movido a adscribirse con unanimidad en un movimiento creador que, rechazando el mito de «la irremediable pobreza», sabe que la elevación del bienestar es posible si a ello consagramos con racionalidad nuestro esfuerzo.

Considera en su total y homogéneo conjunto, y a despecho de ciertos grupos de presión obstinados en mantenerse en anacrónicas posiciones, la economía española ha rebasado, por fortuna para todos, las viejas ideas del exclusivo lucro personal, del dominio basado en la fuerza del dinero y del tecnicismo a ultranza.

Tales «ideales», ni informan nada, ni cuentan con la aquiescencia popular. Quiérase o no, han sido sustituídos —inexorablemente sustituídos— por otros más humanos, en los que el deseo y la orientación económica de elevar la renta nacional, se enlaza con la orientación y el deseo de una mejor distribución de la misma, con la tendencia a la creación de bienes de acervo común, de profundo contenido social, y al mejoramiento general del nivel de vida, estimando su altura a partir de los núcleos de mayor debilidad económica.

Ante las circunstancias de la evolución actual, tal vez quepa hablar, más que de sacrificios, de la recolección de frutos de los sacrificios ya realizados. En las principales producciones básicas, España ha alcanzado ya unos niveles que impiden todo estrangulamiento del desarrollo, y al mismo tiempo, aseguran la no alteración de los precios por el nefasto «peso de la escasez». Nuestra industria crece a un ritmo que nunca pudieron sospechar los aferrados al tópico inadmisible de la «irremediable pobreza», y la agricultura avanza, impulsada, sobre todo, por las grandes obras de riego de signo oficial.

Al mismo tiempo, el comercio exterior alcanza cifras más altas que nunca y, aunque la balanza comercial acusa déficit —debido principalmente a la fuerte adquisición de bienes de equipo— la balanza de pagos mantiene su signo favorable, acrecentándose, mes a mes, la reserva de divisas.

De este modo, asentada sobre una base cada día más sólida y permanente, la economía española permite alcanzar las entrañables aspiraciones sociales que constituyen la médula de nuestro Régimen y la razón de ser de muchos de sus esfuerzos.

Lograda la estabilización cuyas dificultades supo afrontar la sociedad española con entera virilidad, comenzó un período de expansión que no constituye un proceso independiente, sino la plataforma obligada para el perfeccionamiento social. Como ya hemos señalado más arriba, la situación actual, más que nuevos sacrificios, representa el acceso a unas mejoras logradas merced a esfuerzos anteriores. Sin embargo, esto no significa que puedan abandonarse ni por un momento los postulados de productividad y racionalización que constituyen los soportes económicos del perfeccionamiento y de la elevación social.

BATALLAS DE LA PAZ

SOLIDARIDAD ECONOMICA

El 18 de Julio nació bajo el signo inequívoco de la unidad. Al correr de los años este signo no ha hecho sino fortalecerse, penetrando en la conciencia de todos los españoles y haciendo del quehacer de nuestro pueblo una auténtica empresa nacional.

La unidad no implica la eliminación de las diferencias que en el orden humano y en el orden natural existen, sino la superación de esas diferencias en orden a un ideal común. Por eso la unidad no supone uniformidad, sino solidaridad tanto en el plano político como en el social y económico.

La solidaridad viene impuesta, aún más que por la común historia, por el común destino, y hay que buscarla donde quiera que exista un quehacer comunitario. Por ello es un coadyuvante de la solidaridad y, por consiguiente, de la unidad, el fortalecimiento de las empresas económicas, la verticalidad de nuestro sindicalismo nacional y la orientación nacional de la acción política.

Para conseguir la unidad, España busca la solidaridad de los sectores económicos y el desarrollo equilibrado de todos ellos. Ningún sector debe pesar sobre los restantes, sino que debe impulsarles al mismo tiempo que procura su propia expansión. Con este criterio España busca un desarrollo de su agricultura mediante la transformación eficaz de las estructuras campesinas y al mismo tiempo desarrolla la industria supliendo con ritmo vivaz seculares abandonos.

Trabaja por la unidad todo aquello que tiende a hacer más fecunda la convivencia española. Son eslabones en la cadena de la solidaridad el alcance nacional de la Seguridad Social, el acceso a la enseñanza de todos los capacitados para recibirla, la extensión de la enseñanza profesional a todos los aspectos de la actividad productiva, la eliminación del subdesarrollo regional, la promoción social abierta a las aptitudes de los hombres y la equitativa distribución de la riqueza nacional.

El concepto de unidad se diversifica en mil aspectos del vivir diario. Su concepción general y abstracta se nos hace más comprensible, y acaso también más entrañable, examinando los aspectos parciales de la misma. El sentido unitario del 18 de Julio abarca todos los aspectos de un quehacer orientado a una superación en la que, año tras año, se alcanzan nuevas y más amplias posiciones.

Es necesario fortalecer, eliminando las privilegiadas posiciones personales, todo aquello que coadyuve a la extensión de la solidaridad. Por eso, con el espíritu de aquella fecha memorable hay que conseguir el fortalecimiento de la empresa económica, merced a la efectiva integración en la misma de cuantos en la empresa laboran. Y hay que conseguir también el adecuado equilibrio económico, no sólo en cuanto a la solidaridad en el quehacer productivo, sino también en cuanto a la más justa distribución de los bienes creados.

La unidad medular a que venimos refiriéndonos se encuentra ungida, por la aceptación de los españoles, de una serie de principios que todos juzgamos esenciales. Pero esta cima unitaria se nutre con la savia fecunda de un quehacer comunitario asentado en la solidaridad. Así, vemos que la unidad no es un regalo, sino una conquista en cuyo logro todos nos debemos esforzar. Las actitudes insolidarias, en cuanto atentan a la necesaria unidad, deben ser rechazadas, como rechazadas fueron en el 18 de Julio histórico, por atentar a la misma esencia de nuestro ser nacional.

La unidad no excluye los criterios personales, pero sí la insolidaridad basada en el egoísmo. Toda la acción política, social y económica tiene que asentarse en la ancha y firme base de la unidad fundamental. Toda la fuerza actual y actuante de España radica en ella, como toda la debilidad de malas épocas pasadas tuvo su origen en la desunión, en la falta de solidaridad entre los hombres y entre las tierras de España.

Por eso la unidad se convirtió en un grito necesario que, al ser oído, ha llegado a informar el quehacer nacional que le considera, no como una aspiración, sino como un soporte en el que hay que asentar la elevación de España como Pueblo y como Nación.

INSTITUCIONES FINANCIERAS

Por JOAQUIN GARRIGUES WALKER

La revista «Atomos y Energía» publica en su último número un artículo de Joaquín Garrigues Walker, que por su interés reproducimos.

Un sistema económico —cualquiera que sea su signo— precisa de un órgano que cumpla una función similar a la del corazón en el organismo humano. Esta función consiste en acumular el ahorro producido como consecuencia de las actividades industriales y comerciales del país y distribuirlo hacia los sectores más productivos o más necesitados.

El mundo de la economía atraviesa un momento de expansión constante cuyas características son muy complejas. Ya no basta con producir; es necesario, además, ahorrar. Pero tampoco es suficiente con ahorrar, porque si ese ahorro permanece improductivo, es decir, si no afluye nuevamente al sistema económico, se rompe la ortodoxia del sistema.

Cualquier actividad económica ha de producir necesariamente una cuota de ahorro, pero ese ahorro ha de revertir rápidamente al proceso económico. En nuestro siglo, el ahorro ha dejado, pues, de ser una virtud, o mejor dicho, sin dejar de serlo, se ha convertido en una necesidad.

Las instituciones financieras, dentro del sistema de economía del mercado, constituyen el instrumento fundamental de la canalización del ahorro privado. Estas instituciones, como hemos apuntado anteriormente, han de realizar simultáneamente dos funciones: atraer el ahorro que se haya producido en el ciclo económico y devolverlo al organismo económico una vez seleccionadas las posibles inversiones.

La actividad propia de las instituciones financieras se ha realizado en España, hasta la fecha, prácticamente en exclusiva por la Banca privada. Ello ha sido, en parte, consecuencia—como advertíamos en el comentario de la Ley de Bases de la Reforma Bancaria—de la falta de especialización de los Bancos, los cuales han realizado simultáneamente una actividad mixta de inversión y depósito. El legislador español, que había contemplado impotente el desarrollo, en cierto modo heterodoxo, de la Banca española, extremó su celo al regular las restantes instituciones financieras. Esta actitud del legislador estaba principalmente basada en dos argumentos, uno de carácter económico y otro político. En primer lugar, era fundamental que el dinero ahorrado estuviese suficientemente protegido, y para ello estableció una serie de límites y garantías que, en la práctica, han entorpecido extraordinariamente el funcionamiento de las restantes instituciones financieras. En segundo lugar, el legislador español —tan generoso, por otra parte, con las concentraciones monopolísticas nacidas al amparo de los Bancos— trató de evitar, y lo consiguió, que se constituyeran sociedades «holdings».

Es necesario en este punto advertir que la preocupación del legislador habría sido consecuente si las medidas promulgadas hubiesen afectado también a los Bancos. Pero al no ser así, se desembocó en la situación que certeramente apunta el preámbulo de la Ley de Bases de la Reforma Bancaria. La Banca, que por su propia naturaleza y por sus antecedentes históricos era la más clásica entre todas las instituciones financieras, pasó a ser en el transcurso de muy pocos años «casi la única».

EL AHORRO, ELEMENTO CONSERVADOR

El ahorro es, por definición, un elemento conservador y extremadamente cauto, y para atraerlo han de utilizarse toda clase de recursos lícitos. Esta afirmación, en lo que respecta a España, es todavía más tajante, pues el ahorro nacional se ha distinguido siempre por su extraordinaria cautela. Unicamente actúa sobre operaciones seguras, en donde el índice de error está reducido al mínimo. Esta actitud del ahorro español no se explica, sin embargo, únicamente con argumentos económicos, sino que hay causas más profundas íntimamente ligadas con la estabilidad política y social del país. Por esta razón, en España es preciso recurrir, en mayor medida que en otros países, a fórmulas con atractivo suficiente para que el ahorro adquiera un ritmo adecuado de circulación.

Todo ésto explica, en parte, el desarrollo de la Banca comercial como la casi única institución financiera y, a su vez, la falta de desarrollo de otras instituciones que funcionan con éxito en otros países.

Las sociedades de cartera, limitadas en el Derecho español a un determinado tipo de inversión mobiliaria, no han tenido en la práctica desarrollo alguno. Y las entidades de capitalización, aunque son varias las que funcionan, canalizan un porcentaje insignificante del ahorro nacional. Ya se expusieron las causas principales de la inoperancia de estas instituciones

La base octava de la Ley de la Reforma Bancaria anuncia que se perfeccionará la legislación vigente sobre sociedades de cartera, «apoyando su desarrollo y dándoles para ello mayores facilidades como instrumento de fomento del ahorro». Pero al mismo tiempo advierte el legislador que se promulgarán las oportunas disposiciones «para que no puedan convertirse en un medio para controlar privadamente ciertos sectores financieros».

La nueva legislación sobre sociedades de cartera no habrá de limitarse, sin embargo, a perfeccionar las instituciones actualmente reguladas por la legislación española. Es necesario recurrir a nuevas fórmulas, suficientemente flexibles, para amoldarse a las características del ahorro nacional.

Las posibilidades de ahorro en España, como ocurre en todos los países en trance de desarrollo, son muy reducidas si se comparan con las de los países industrializados. Las sociedades de cartera y las entidades de capitalización podrían absorber un porcentaje importante del ahorro privado, pero no pueden, por ahora, atraer el llamado ahorro popular.

La capacidad de ahorro de las clases económicamente débiles es muy reducida «per capita», pero puede representar una cifra muy importante en el conjunto del ahorro nacional. Ahora bien, no se puede pretender que este ahorro se canalice hacia unas instituciones que lo retienen durante un plazo demasiado largo en todo caso para el modesto inversionista y que ofrecen un interés muy bajo para quien consigue el ahorro con tan gran esfuerzo.

FONDOS ABIERTOS DE INVERSION

Para que este ahorro no permaneciese improductivo: es decir, para incrementar el límite de capitalización nacional, en los Estados Unidos se crearon los llamados «fondos abiertos de inversión». Para dar una idea de la importancia que actualmente tienen estos Fondos en este país, basta decir que sus recursos ascienden a una cifra superior a los veintiún mil millones de dólares. Este fabuloso patrimonio es el resultado de la acumulación de ahorro de aproximadamente cinco millones de personas. Siguiendo el ejemplo norteamericano, se crearon fondos de inversión en Gran Bretaña, Suiza, Japón y diversos países sudamericanos, los cuales, según fuentes autorizadas, disponen de un patrimonio en títulos-acciones de un total aproximado a los doce mil millones de dólares.

En España, como hemos visto, la parte más importante del ahorro nacional se ha canalizado por y hacia los Bancos. Sin embargo, el ahorro popular se ha orientado hacia las Cajas de Ahorros. Ello se explica por una serie de ventajas económicas que ofrece esta institución con respecto a la Banca y por un argumento de carácter psicológico no menos importante: la tradicional solvencia y garantía de estas Cajas. Ha de tenerse en cuenta, además, que las Cajas de Ahorros ofrecen al modesto inversionista una ventaja que no pueden ofrecer las sociedades de cartera ni las entidades de capitalización: la de poder retirar el dinero depositado en un plazo muy breve. Ahora bien, no hay razón alguna para que las Cajas de Ahorros monopolicen la totalidad del ahorro popular, y menos razón existe para que este ahorro no pueda obtener un interés superior al que las Cajas ofrecen.

Los fondos abiertos de inversión eliminan las desventajas propias de las sociedades de cartera y de las entidades de capitalización (instituciones que, por otra parte, cumplen o pueden cumplir una función específica y necesaria) y ofrecen al inversionista modesto mayores ventajas económicas que las que actualmente ofrecen las Cajas de Ahorros. Por otro lado, en la actual coyuntura financiera española, los fondos de inversión ofrecen la posibilidad de ayudar a resolver el problema que se ha de plantear cuando la Banca comercial española tenga que desprenderse de una parte importante de sus títulos mobiliarios. Porque es indudable que las Bolsas españolas, aun contando con la importante ayuda del ahorro extranjero, no podrán absorber la totalidad de los títulos que salgan al mercado de valores.

Los fondos abiertos de inversión operan, brevemente expuesto, de la siguiente forma: los promotores del fondo empiezan por constituir una sociedad gestora que adopta en muchos casos la forma de sociedad, pero que en otros carece de personalidad jurídica. Esta entidad gestora está integrada fundamentalmente por técnicos especializados en la inversión mobiliaria y su responsabilidad por la gestión del fondo se limita a la cuantía de su aportación en la entidad.

«RESCATABILIDAD» DEL CAPITAL

La entidad gestora emite unos títulos o certificados los cuales son suscritos por el inversionista. Las condiciones y requisitos de la suscripción se establecen en un Reglamento que la sociedad gestora entrega a cada uno de sus suscriptores. Las suscripciones se hacen en metálico y la sociedad gestora invierte esas cantidades principalmente en títulos de sociedades industriales. Los suscriptores responden exclusivamente por la cifra de capital invertido y pueden retirar o incrementar su aportación en cualquier momento (por esta razón el capital del fondo varía —o puede variar— diariamente), y de ahí el nombre de la institución: «fondos abiertos» de inversión, en contraposición con el de los «fondos cerrados», que son las sociedades de cartera. La «rescatabilidad» del capital en cualquier momento es una de las ventajas principales de los fondos abiertos, pero no la única. En los países en que estos fondos operan, los beneficios que se producen están totalmente exentos de impuestos, en razón, fundamentalmente, del origen de este ahorro. Por otro lado, el interés que devengan estos fondos es prácticamente el mismo que el que devengan los títulos de las sociedades industriales de mayor solvencia, puesto que únicamente se detraen del beneficio bruto los gastos de administración del Fondo.

La garantía de los certificados del Fondo es la garantía de los títulos de las sociedades de mayor solvencia en el país en que operan.

El éxito de esta fórmula de canalización del ahorro —y el riesgo en la medida que toda inversión lo supone— radica en la técnica de venta de los certificados, pues el Fondo inicia sus operaciones con un capital relativamente pequeño que suscriben los promotores, quienes no sólo han de administrar el patrimonio del Fondo, sino también organizar el sistema de venta de los certificados, misión que, por razones evidentes, es de trascendental importancia para obtener un resultado positivo.

Para terminar, puede afirmarse que no existe en el Derecho español fórmula legal alguna que permita el funcionamiento de estos Fondos en la forma descrita. Pero el Derecho, como tantas otras voces más autorizadas que la mía han dicho, ha de renovarse constantemente si pretende vivir a la altura de los tiempos. Si no existen estas fórmulas habrá, pues, que inventarlas. Y si ésto es demasiado revolucionario, podrá empezarse por amparar esta fórmula en un precepto actualmente vigente: el artículo segundo del Reglamento de 26 de abril de 1957 de las entidades de capitalización y ahorro popular declara aplicables sus preceptos a las entidades dedicadas al fomento del ahorro con fines de inversión inmobiliaria y a aquellas otras que se dediquen a cualquier otra clase de operaciones de ahorro... que pudieran ser objeto de autorización por la Dirección General de Seguros y Ahorros.

Encuesta sobre la situación familiar de los trabajadores

Madrid, 10. — La Orden del Ministerio de Trabajo que publica hoy el «Boletín Oficial del Estado» relativa a la encuesta sobre la situación familiar de los trabajadores, actualizada al mes de junio del corriente año, dispone que el Instituto Nacional de Previsión, organismo rector de la Ayuda Familiar, proceda a efectuar una encuesta de la situación familiar de los trabajadores, actualizada al referido mes. Dicha encuesta se someterá previamente a la aprobación del Ministerio.

A tal efecto las empresas acompañarán a las liquidaciones del mes de julio, presentadas en el de agosto, una declaración de la situación del régimen de Plus Familiar en las mismas, de acuerdo con el modelo que establezca el Instituto en el que constarán los datos del fondo de Plus Familiar, número de trabajadores y beneficiarios y sus distintas categorías y número y valor de los puntos empresariales.—Cifra.

LOS ¿POR QUE? DE "SP"

※ ¿Por qué los periódicos, especialmente los suplementos dominicales, dedican tanto espacio en anuncios y no lo emplean en glosar las incomparables bellezas, tanto naturales como artificiales, que encierra nuestra Patria?

※ ¿Por qué en los cines no se obliga a proyectar documentales sobre España, al igual que se hace con el "No-Do"? ¿No beneficiaría esta proyección nuestra técnica documental, a la vez que enseñaría el país al espectador que no le pueda recorrer?

※ ¿Por qué no se interfieren las emisiones de determinadas emisoras extranjeras, cúmulo de mentiras y falsedades por su especial filiación? ¿No se haría un beneficio a esa serie de mentecatos que se creen todas las patrañas que difunden y no estaríamos más tranquilos sin que se pudiesen oír sus emisiones?

LOS LECTORES QUE DESEEN FORMULAR ALGUN "POR QUE", PUEDEN DIRIGIRSE A "SP", EN MARQUES DE URQUIJO, 47, MADRID.

30 SED SIEMPRE DUEÑOS DE LA VELOCIDAD Y DE LAS REACCIONES DE VUESTRO VEHICULO.

ANTE EL ANIVERSARIO DE UNA HISTORICA FECHA CUMBRE

EJERCITO Y FALANGE FRENTE A LA REVOLUCION

De la misma manera que en la Revolución Francesa se multiplicaron los "clubs" de jacobinos, pudimos ver en nuestra República partidas y partidos para todos los gustos, nacidos por generación espontánea. No hablemos ya del anarcosindicalismo, fuerza tradicional autónoma opuesta a toda jerarquía, orden y paz interior, con la bomba y la pistola en la mano, sino de grupos y grupitos traducidos del francés —como el radical-socialismo—, los separatismos y las disidencias de orden disciplinar que convertían al Parlamento en una auténtica torre de Babel. Es decir, que apenas nacida la segunda República, fiel trasunto de la primera, comenzaron a brotar herejías como mala hierba en campo sin cultivar. Sin embargo, desde un principio se vio clara y manifiesta a la tendencia de tipo social marxista imprimir su sello característico de revolución. Y es que no en vano nuestra época—quiéranlo o no—está llamada a resolver las torpezas del capitalismo liberal. Lo lamentable es que tales ansias de justicia y de equidad cayeron bajo el dominio de capitostes sujetos a obediencias de sectas internacionales, cuyo materialismo ateo aspira a la deificación del Estado, elevando así la tiranía y la iniquidad sobre el abuso de los poderosos. Es decir, que prácticamente venían a quedar diluidas a fechas próximas todas las resistencias que no fueran un bloque cerrado, potente y decidido frente al peligro de absorción.

Ahora bien; es cierto y probado que ni el cándido indiferentismo, y mucho menos la colaboración masónica, tenían salero o estaban dispuestas a oponerse con voluntad firme a la revolución. Para ello sería necesario desenmascarar al enemigo, arrancar de su mano la falsa reivindicación social y estar dispuestos a darle la batalla en todos los terrenos, incluso en el de la intimidación y la violencia. Esta misión noble, cargada de responsabilidad, solamente podía pesar sobre una generosa juventud llena de patriotismo y anhelo de justicia: dos virtudes, por feliz ventura características también de la misión del soldado. Por eso, la coincidencia de ideales hizo fácil el entendimiento y la identificación en los medios. Inútil, absurdo y perjudicial pretender desmontar un tinglado de mártires y de crimen por medio de legalidades de patio de Monipodio; el recurso único y necesario era la espada. Reléase a este propósito la "Carta a un militar español", de José Antonio, y medítese en cualesquiera nuevos brotes de conjura su doble contenido nacional y social, para conservar fresca la memoria y tener siempre a punto el corazón.

IMPERIO

Ministerio de Cultura 2011

NOTICIARIO BREVE

Francia, con "H"

París, 10.—Pierre Mesamer, ministro francés de Defensa, ha declarado que es probable que Francia disponga de una bomba «H» para 1970, que será fabricada en las instalaciones de «Peirrelatte Lisotope», sobre La Roue.

El periódico conservador «Le Figaro» dice que Mesamer formuló su declaración a un grupo de periodistas, y agregó que se prevé también la fabricación de vehículos supersónicos, que podrán ser disparados, en algunos casos, desde submarinos sumergidos, y que tales vehículos podrán portar bombas «H».—Efe.

CONFERENCIA DE DESARME

Wáshington, 10.—Los representantes de las naciones occidentales que toman parte en la Conferencia de Desarme de Ginebra se han reunido para pasar revista a los asuntos pendientes de dicha Conferencia antes de que se reanude la próxima semana.

Se ha tratado de la postura occidental con respecto al desarme y del estudio de los cambios, si es posible, que se pueden introducir en esa postura.—Efe.

SUBMARINO RUSO ALTERA LAS FAENAS DE LA PESCA

Vardoe (Noruega), 10.—Pescadores noruegos y extranjeros han presentado quejas sobre los perjuicios causados a sus faenas de pesca por un submarino ruso que salió a la superficie frente a la costa norte de Noruega, según informa hoy el periódico «Arbeiderbladet».

El patrón del pesquero francés «Ellen Normandie» dijo a un corresponsal del periódico en Verdoe que había sacado una fotografía del submarino. Los tripulantes de otro pesquero de Lasfaroes fotografiaron también al buque soviético.—Efe.

Acero en lo que era jungla

Puerto Ordaz (Venezuela), 10.—El presidente de Venezuela, Rómulo Betancourt, ha inaugurado oficialmente una factoría ultramoderna de fundición de acero en lo que hasta hace poco era plena jungla.

Cuando se encuentre en pleno rendimiento, la factoría será la segunda en importancia de toda América del Sur. Su construcción ha costado 1.200 millones de bolívares y ha sido realizada por la empresa italiana "Innoceni".—Efe.

El día 28 se sabrá quién es Presidente del Perú

Lima, 10.—El nuevo Congreso del Perú ha convocado sesión al objeto de preparar los planes para su inauguración, el 28 de julio, fecha en que probablemente tendrá que decidir quién ha de ser el próximo Presidente del país.

Como es sabido, ninguno de los tres candidatos a la presidencia, logró el requerido tercio de la mayoría en las elecciones del 10 de junio.—Efe.

PORTUGAL NO TEME EL FUTURO

Kajes (Azores), 10. — El presidente portugués, contralmirante Américo Thomas, ha declarado a su llegada a la base aérea de Lajes que «Portugal no ha temido hacer frente a las dificultades en el pasado y que tampoco lo temerá en el futuro».—Efe.

EL PRESIDENTE DE LA URRS VISITARA YUGOSLAVIA

Trieste, 10.—El presidente de la URSS, Leonid Brezhnef, ha aceptado una invitación para hacer una visita oficial a Yugoslavia en otoño de este año, según ha declarado hoy en Belgrado un portavoz del Gobierno yugoslavo.—Efe.

CONTRA LA GUERRA MICROBIANA, VACUNACION EN MASA

Londres, 10. — Los más destacados hombres de ciencia de Gran Bretaña están convencidos de que en el caso de una guerra bacteriológica se podrían contrarrestar los microbios arrojados por un enemigo mediante una sencilla vacunación en masa.—Efe.

RELEVOS EN EL CONSEJO SUPREMO DE COREA DEL SUR

Seúl, 10.—El Consejo Supremo de Corea del Sur ha anunciado hoy que Chul Kim, presidente del Consejo de Planificación Económica, ha sido nombrado primer ministro.

El Consejo dice que el general Chung Hee Park, presidente de dicho Consejo, ha sido relevado de su puesto adicional de primer ministro.—Efe.

CHURCHILL: «TROMBOSIS»

Londres, 10.—Un boletín facultativo facilitado sobre el Estado de Winston Churchill, dice que no existe empeoramiento en el estado del enfermo ni en la «trombosis». La pierna aparece menos inflamada.

Es esta la primera vez que los médicos han utilizado la palabra «trombosis» al referirse al estado de salud de Churchill.—Efe.

EL DIA 20, ACUERDO DE PAZ PARA LAOS

Ginebra, 10.—Los ministros de Asuntos Exteriores de las catorce naciones que participan en la conferencia de Laos se reunirán en esta ciudad el 20 de julio para firmar un acuerdo de paz para Laos, se ha sabido hoy.—Efe.

BROCHADO DA ROCHA HA SIDO DESIGNADO PRIMER MINISTRO DE BRASIL

Se conocen los designados para las carteras militares y Asuntos Exteriores

RIO DE JANEIRO. (DEL CORRESPONSAL DE PYRESA, MANUEL SUAREZ GONZALEZ.)

El Presidente de la República ha propuesto para candidato a la Presidencia del Consejo de Ministros a Francisco Brochado da Rocha, perteneciente al partido social-demócrata y secretario del de Justicia y Seguridad Social del Estado de Río Grande del Sur.

Vuelve así a manos del Congreso la responsabilidad de restablecer la política administrativa y solucionar esta crisis excesivamente prolongada.

La indicación de Goulart está siendo votada por el Parlamento, no existiendo dudas acerca de su aprobación por la mayoría de los partidos.

El único partido que podría oponerse por razones políticas sería la Unión Democrática Nacional, afirmando, no obstante, sus dirigentes que no opondrán dificultades a la votación.

Terna para fin de crisis

La propuesta salió de la terna compuesta por el diputado Oliveira Brito, el general Nelson de Melo y Brochado da Rocha. Aunque se pensó inicialmente en el primero de ellos, autor de la presentación de la enmienda constitucional apoyando al Presidente, previendo concesión de poderes constituyentes en el próximo Congreso por un plazo de seis meses, siendo rechazada unánimemente por los partidos la parte referente a la anticipación del plebiscito. Ello hizo perdurar la crisis, siendo inaceptable la indicación del exministro de Educación.

Presentada la situación como muy delicada, y vista la fuerte presión de las fuerzas armadas, que daban cuarenta y ocho horas para solucionar la crisis, llegóse a pensar en el comandante del II Ejército, general Nelson de Melo, quien, de acuerdo con informaciones extraoficiales, rechazó la propuesta.

Quedaba el tercer hombre. Una fuerte presión nacionalista cercaba a Goulart a la vista de la dificultad del Presidente para encontrar soluciones por vía legislativa o judicial, y evitar la indicación, asumiendo ambas funciones, hasta la celebración del plebiscito y retorno al presidencialismo. Pero tenaz resistencia impidió la maniobra.

Crisis a "cero"

Así que la crisis vuelve a estar a cero. De formación de un Gobierno al gusto de Goulart, como pretendía al proponer a Dantas, logrando sostener el punto de vista de los ministros de Trabajo, Exterior y Ejército.

La elección de Brochado da Rocha fue colocada como tabla de salvación del régimen, obligando a los partidos a la aceptación de esta propuesta o, en caso contrario, ser acusados de pretender sabotear la Constitución, impidiendo reformas fundamentales y acrecentando con ello la presión ejercida cerca del Presidente por los comandantes militares participando en la tardanza en la formación del nuevo Gobierno.

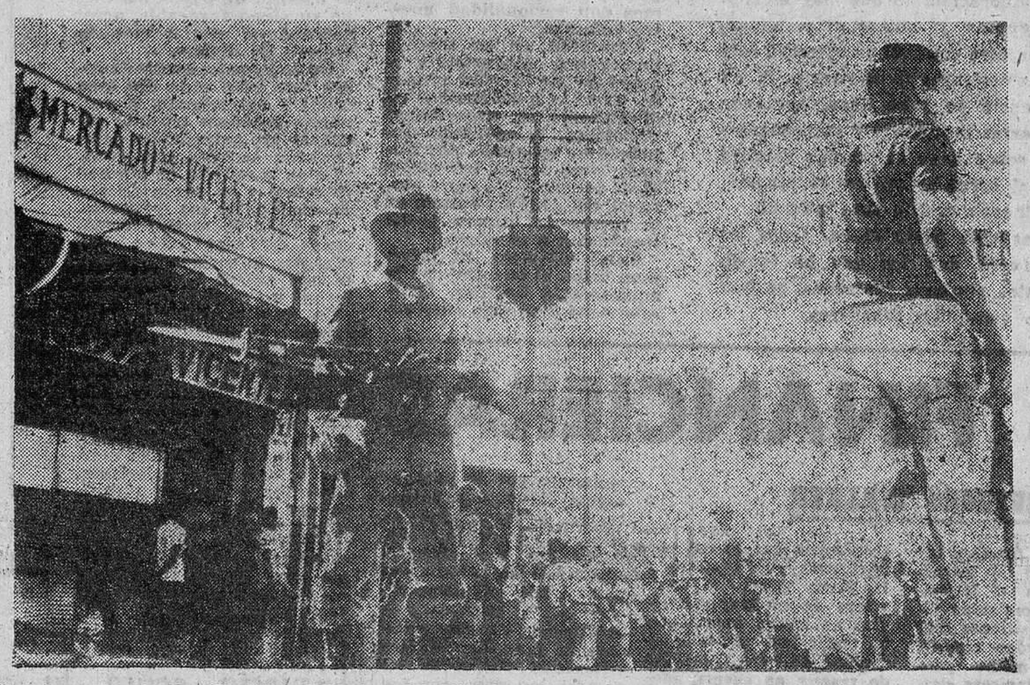

Sao Joao de Merity (Brasil).—Soldados del Ejército con bayoneta calada en sus fusiles montan vigilancia en una calle de esta localidad y frente a un mercado de abastos, con motivo de la huelga decretada por los dirigentes obreros en favor del presidente Joao Goulart. Las tropas del Ejército reforzaron a las de la Policía.—(Foto CIFRA GRAFICA.)

La absurda situación

La huelga general declarada, y posibles repeticiones de la agitación organizada por grupos procomunistas, cuyos resultados fueron catastróficos, hicieron a los partidos aceptar la indicación.

Con este panorama puede decirse que el Ministerio que se formará será del mismo matiz que dio lugar a la derrota de Dantas y la renuncia de Moura Andrade.

Los ministros militares serán: De Guerra, general Nelson de Melo; Aires, brigadier Carvalho; Marina, almirante Paulo Suzano; Asuntos Exteriores, Alfonso Ariños, y de Trabajo se teme nombren un dirigente sindical.

La crisis brasileña fue absurda y ruinosa. Provocó cerca de mil muertos y mil heridos. No tuvo resultados positivos y nada mejoró, agravándose la inestabilidad del régimen.

Francisco Brochado da Rocha, jurista, profesor y escritor, nació en Porto Alegre y tiene cincuenta y dos años. Como buen amigo del gobernador Brizola, se deduce que el Gobierno se caracterizará por una orientación izquierdista.

Elección de Brochado da Rocha

Las últimas noticias son que el Congreso brasileño ha aprobado el nombramiento de Francisco Brochado da Rocha como primer ministro. Se trata del tercer nombramiento del presidente Goulart en menos de tres semanas.

La sesión en que fue aprobado el nombramiento, por 215 votos contra 58, terminó justamente poco antes del amanecer. Brochado, de cincuenta y dos años de edad, profesor de derecho en Río Grande do Sul, es miembro del partido socialdemócrata, mayoritario. Ha anunciado que pedirá al Congreso poderes excepcionales para luchar contra el creciente aumento del coste de vida.

SUCESOS EN ESPAÑA Y EN EL EXTRANJERO

Se escapó con los millones y sin la mujer

NUEVA YORK.—El financiero Edward M. Gilbert retratado con su mujer, Rhonda, en la época de la luna de miel. El financiero, que tiene treinta y ocho años de edad, ha huido a Brasil, después de apoderarse de dos millones de dólares de la caja de la firma comercial de la cual era presidente, la "E. L. Bruce". El financiero ha marchado con el dinero y sin la mujer.

Se estrella un avión de transporte libanés

Llevaba a bordo seis tripulantes

Brindisi (Italia), 10.—Un avión de transporte civil, libanés, se ha estrellado esta noche cerca de Brindisi, al sureste de Italia, según informa la agencia de noticias Ansa.

El avión era un "DC-4", cuatrimotor. El avión se dirigía de Franckfurt a Beirut, y llevaba a bordo seis tripulantes y ningún pasajero.—Efe.

RESCATE DE CADAVERES DEL AVION DE "ALITALIA"

Poona (India), 10. — Fuerzas militares participan hoy en los trabajos para la extracción de las víctimas de la catástrofe de un avión de la "Alitalia" que se estrelló en una colina en la noche del viernes pasado.

Hasta ahora han sido rescatados sesenta y ocho de los noventa y cuatro cadáveres. El comisario de Poona, capitán S. Mohite, ha declarado que la búsqueda de los veintiséis restantes se ha reanudado esta mañana.

Un grupo de familiares de las víctimas ha salido hoy para Junnar, cerca del lugar del accidente, para colaborar en las tareas de identificación.—Efe.

INUNDACIONES EN EL NORTE DE SYDNEY

Sydney (Australia), 10.—Cientos de personas han huido de sus casas esta noche cuando una muralla de agua de más de dos metros de altura surgió sobre la ciudad de Lismore, a unos 640 kilómetros al norte de Sydney.

El agua rebasó los diques del río Richmond y se precipitó sobre las principales calles comerciales, inundando las tiendas.

El jefe de la Policía de la ciudad, Norman Hind, ha dicho que se han empleado nueve barcas para recoger a las personas que se encontraban en peligro. La inundación es la consecuencia de las torrenciales lluvias caídas durante los últimos días.

Más de cinco mil personas se han refugiado en centros de salvamento, ya que se esperan importantes inundaciones en la región de Gales del Sur.—Efe.

ACCIDENTE DE TRAFICO

Barcelona, 10. — Ha fallecido víctima de accidente de tráfico la esposa del ingeniero jefe de la Delegación del Ministerio de Industria de Alicante, doña María Aurelia Millet Maristany, cuñada del escritor don Juan Ramón Masoliver.

Los restos de la finada han recibido sepultura en el Cementerio de Masnou.—Cifra.

Don José María de Ybarra, presidente de la Oficina Central Marítima

Madrid, 10.—Ha sido nombrado nuevo presidente de la Oficina Central Marítima don José María de Ybarra y Lasso de Vega, conde de Ybarra, que sustituye, por terminación de su período presidencial, a don Eduardo de Aznar.

Se arrojaron por una ventana

Así se libraron de perecer quemados

Lugo, 10.—Al darse cuenta de que su casa ardía, Manuel Fernández López y su esposa se arrojaron por una ventana, librándose de perecer quemados.

El hecho ha ocurrido en la parroquia de Santiago de Losada, Ayuntamiento de Caballedo. El matrimonio se encuentra en la más absoluta miseria, ya que han perdido varias vacas, ropa, cosechas y demás enseres, que han quedado carbonizados.

Los vecinos se han reunido para remediar, en parte, la situación del matrimonio y uno de ellos ha entregado una vaca, valorada en nueve mil pesetas, para que empiecen a rehacer su hogar.—Cifra.

Acto de jura de los nuevos consejeros del Reino

(Viene de la página primera)

primeros por el Caudillo como sucesores, respectivamente, de don Fidel Dávila Arrondo, marqués de Dávila, y don Francisco Bastarreche Díaz de Bulnes, y elegido recientemente el tercero por el grupo sindical de las Cortes Españolas.

El presidente del Consejo del Reino, excelentísimo señor marqués de Bilbao Eguía, hizo un cumplido elogio a la memoria de ambos consejeros recientemente fallecidos, excelentísimo señores marqués de Dávila y don Francisco Bastarreche, encomiando los grandes méritos que en ellos concurrían y lamentando profundamente la dolorosa pérdida de su valiosa colaboración.

Hizo también referencia al cese de don Francisco Giménez Torres, haciendo mención elogiosa de sus cualidades personales, que le han merecido últimamente la designación para uno de los más altos cargos dependientes del Ministerio de Hacienda.

Saludó a los nuevos consejeros que, con parecidos méritos a los de sus antecesores, vienen a sustituirles dignísimamente en el Consejo, felicitándoles y felicitándose de su incorporación a tan alto organismo.

Y, por último, el Presidente del Consejo del Reino, refiriéndose a las circunstancias que últimamente han despertado la calurosa adhesión de la nación entera en redador del Caudillo y en reprobación de quienes aprovechando en incomprensible promiscuidad una asamblea internacional convocada para muy diversos propósitos, laboran contra la paz de la Patria, así como también de aquellos otros que, utilizando todos los medios de difusión, alteran mendazmente la verdad sobre la realidad española, Expresó la solidaridad del Consejo con la indignación nacional ante tan recusables maniobras, concluyendo por testimoniar ante Su Excelencia, y con mayor fervor que nunca, la lealtad y fidelidad personal y colectiva de todos los consejeros al Caudillo, vencedor en la guerra, triunfador en la paz y garantía segura de los destinos de España.

Finalmente, tomó juramento a los nuevos consejeros con arreglo a la fórmula de ritual.

Acompañaban a Su Excelencia los jefes de sus Casas Civil y Militar y los ayudantes de servicio.

Se reiteran las normas sobre moral pública

En playas, piscinas y lugares de recreo

Madrid, 10. — La Dirección General de Seguridad ha reiterado las normas sobre moral pública en playas, piscinas y lugares de recreo, dada la proximidad de la temporada veraniega. Se insiste sobre todo en la prohibición del uso de trajes de baño y pantalones cortos por pueblos y ciudades. Las autoridades sancionarán estas y otras inmoralidades de acuerdo con lo previsto en los reglamentos de Policía de espectáculos y Ley de Régimen Local. Se llegará, en caso de reincidencia, al cierre de los locales que toleren en sus establecimientos el incumplimiento de estas normas.—Cifra.

Comenzó el Festival de Música y Teatro de Llangollen

Elsteddford (Gales), 10.—En el Festival de Música y Teatro que se inaugurará esta noche en Llangollen, asisten representaciones de siete países europeos.

Son representaciones de España, Yugoslavia, Dinamarca Polonia, Italia, Francia y Bélgica.

Competirán en el Festival Internacional de Llangollen con algunos de los mejores grupos de Coros y Danzas de la Gran Bretaña.—Efe.

BAJA EL PRECIO DEL CAFE

Coincide con la experimentada por otros artículos alimenticios

Madrid, 10.—La Comisaría General de Abastecimientos ha facilitado a la prensa recientemente los nuevos precios del café de importación.

La sensible baja experimentada en los mismos, que representa entre el diez y el doce por ciento respecto a los anteriores, es decir, de 18 a 20 pesetas por kilo repercutirá, indudablemente, en un mayor consumo de este producto tanto en sus calidades nacionales como extranjeras.

Es interesante recordar que hace unos meses se produjo una sustancial baja en el precio del café procedente de nuestras provincias ecuatoriales. Es probable, por otra parte que disminuyan los precios nuevamente en el curso de meses venideros aun cuando en la actualidad el café se está vendiendo en España a cotizaciones inferiores a las que rigen en la mayor parte de los países europeos.

El ministro de Comercio, señor Ullastres, anunció en su charla por Televisión Española que se produciría esta baja, que coincide con la experimentada por otros artículos alimenticios.

El consumo de café en España se cifró en 1961 en 20.749.317 kilogramos, de los cuales 12.493.137 fueron de importación y el resto, de Guinea.

La Orden de Cisneros a Antonio Varela Cortón

Por sus inestimables servicios a la Falange y a Sindicatos

Madrid, 10.—En el garaje de la sede central de la Organización Sindical, el ministro secretario general del Movimiento y delegado nacional de Sindicatos, don José Solís Ruiz ha impuesto las insignias de la Cruz de Caballero de la Orden de Cisneros al conductor del Parque de Automovilismo de la D. N. S. don Antonio Varela Cortón.

El señor Solís hizo constar su satisfacción por la merecida distinción que se otorga a un hombre modesto y ejemplar, que siempre ha cumplido lealmente con su deber y que a lo largo de su dilatada vida de trabajo ha prestado inestimables servicios a la Falange —en cuyas filas militó desde los tiempos fundacionales— y a la Organización Sindical.—Cifra.

CURIOSIDADES DE LA ERA ATOMICA

«CENTINELA QUIMICO MOVIL»

Wáshington, 10.—El Ejército norteamericano ha contratado la producción de un "centinela químico móvil" que pueda avisar la presencia de todos los gases conocidos.

Tan pronto como detecte cualquier concentración de gases, el "centinela" enciende una luz roja y pone en marcha una sirena.

"Si un soldado tenía que depender de sus sentidos para detectar la presencia de gases, lo que le acarreaba la aspiración de los mismos en dosis mortal, ahora se evitará ésto", ha declarado un portavoz del Ejército.—Efe.

MAQUINA PARA ABSORBER RAYOS SOLARES

Wellington, 10.—Una máquina, llamada "Solar Analogue", que puede absorber los rayos solares de un día en un solo segundo, o la energía de un año en seis minutos, acaba de ser construída por el Departamento de Investigaciones Científicas e Industriales del Laboratorio Físico de los Dominios.

La máquina ha tardado en construirse cuatro años, y es la primera de su clase capaz de producir energía solar artificial, más eficaz y barata que la conseguida por otros medios hasta la fecha.

La máquina reproduce los efectos del Sol hasta el mínimo detalle.—Efe.

REGALO: UN PEDAZO DE "TELON DE ACERO".

Londres, 10.—Zdenek Fierlinger, dirigente de la Delegación Parlamentaria checa en Gran Bretaña, recibirá mañana como regalo de cumpleaños un pedazo del "telón de acero".

El regalo —un pedazo de alambre mohoso, de seis centímetros de largo, cortado de la barrera situada entre los dos sectores de Berlín— se le entregará mañana con los cumplimientos de los 4.500 checos que viven exilados en Gran Bretaña.

El alambre será entregado mañana en la Cámara de los Comunes a la Unión Interparlamentaria, que invitó a la delegación checa a Gran Bretaña.—Efe.

JOVENES —GAMBERROS— LOBOS

Londres, 10.—El juez del Tribunal que ha procesado a una banda de jóvenes "gamberros", cuyos actos rayaron en el motín y en el salvajismo, declaró en la vista de la causa que los encartados "se habían portado de tal forma que desacreditarían a una manada de lobos".

Se han pronunciado sentencias que van desde los tres meses de internamiento en un correccional hasta los cinco años de prisión en la cárcel del Estado.

Se ha comprobado que los procesados participaron en una violenta algarada en un salón de baile, durante la cual seis jóvenes fueron apuñalados o heridos a palos.—Efe.

Ministerio de Cultura 2011

Informaciones de nuestra ciudad

ZAMORA AL DIA

Carne congelada

LA Comisaría General de Abastecimientos y Transportes está brindando a la ciudad un estupendo servicio al abastecer el mercado de carne congelada a precios asequibles, muy inferiores a los de la carne fresca. Aparte de las ventajas en el precio que ofrece esta carne, extendiendo su consumo a los sectores económicamente débiles, es de esperar que presione sobre las cotizaciones de la carne fresca provocando un recorte de los altísimos precios que ahora tiene.

Pero la carne congelada requiere para su almacenamiento y conservación instalaciones adecuadas. Precisa una cámara frigorífica capaz de alcanzar temperaturas inferiores a diez grados bajo cero y, a ser posible, que se utilice exclusivamente para la carne congelada, porque ésta posee la particularidad, sobre todo el sebo, de absorber el sabor y el olor de los artículos que tiene cerca.

En Zamora se utiliza actualmente la cámara frigorífica del Matadero Municipal para la conservación de la carne congelada que llega. Pero, naturalmente, esta cámara tiene que ser utilizada, también, para la carne fresca, lo cual tiene dos inconvenientes: uno que al abrir y cerrar con frecuencia la cámara ésta pierde congelación, y otro, que el sabor de la carne congelada se adultera con la proximidad de otras carnes.

Tales inconvenientes no han pasado desapercibidos para nuestro Ayuntamiento. Y así, en la sesión plenaria del lunes, el señor Alcalde, como asunto de urgencia, expuso la conveniencia de construir una nueva cámara frigorífica acondicionada exclusivamente para la carne congelada. Pero como un estudio previo hace elevar el coste de la instalación a cerca de 400.000 pesetas, cantidad excesiva para las posibilidades del Municipio, se ha ideado la fórmula de solicitar de la Comisaría de Abastecimientos el montaje de la cámara, bien por su exclusiva cuenta —gesto que le agradeceríamos— o con el compromiso, por parte del Ayuntamiento, de amortizar la instalación en el plazo que se convenga. Y así están las cosas.

SERGIO COLLADO

Se lucha con éxito contra la «gardama»

Una avioneta ha espolvoreado insecticida en Villalazán

Puede considerarse vencida la plaga

La plaga de "Gardama", aparecida súbitamente en las siembras de remolacha de varios términos municipales, está siendo combatida con rapidez y eficacia.

No es nueva esta plaga en nuestros cultivos, sino que anualmente causa daños de mayor o menor consideración; lo que sucede es que por una serie de circunstancias meteorológicas favorables a su desarrollo en el año actual, la virulencia de sus ataques devastadores ha sido superior a cuanto podía esperarse.

Sin embargo, los cultivadores, conscientes del peligro, se aprestaron rápidamente a combatir la plaga, y lo han hecho —lo están haciendo— con tanta intensidad y eficacia que en un término, el de Villalazán, se contrataron los servicios de una avioneta que ha espolvoreado el término con productos insecticidas con tanta pericia que, prácticamente, han muerto todas las orugas.

En otros términos se emplean aparatos mecánicos diversos que están resultando, también, muy eficaces.

La impresión hoy es que puede considerarse combatida la plaga y salvada la mayor parte de la cosecha que se hallaba en peligro.

EL DOMINGO, JURA DE LA BANDERA EN MONTE LA REINA

El próximo domingo, día 15, se celebrará en el Campamento de Monte la Reina la solemne ceremonia de la Jura de Bandera de los aspirantes a oficial de complemento de la Unidad Especial de la cuarta zona de la I. P. S.

El acto comenzará a las diez de la mañana.

Excursión de los antiguos coralistas de la Real Coral Zamora

El pasado domingo tuvo lugar una simpática excursión al pueblecito de Manzanal del Barco realizada por los veteranos matrimonios y simpatizantes de la Real Coral Zamora de "Educación y Descanso", que fueron recibidos a las afueras de la villa por el Alcalde, autoridades locales y todos los vecinos, los cuales les acompañaron en la santa misa, que fue oficiada por el Cura Párroco y armonizada al armonium por el maestro Villamazares. La masa de antiguos coralistas interpretó varias bellísimas plegarias y cánticos religiosos durante todo el santo sacrificio, siendo muy felicitados por todos los asistentes por el realce extraordinario que dieron a la función religiosa.

Terminada la misa, los excursionistas se dirigieron a una bella alameda que hay junto al embalse del Esla y cerca del pueblo de Manzanal, en donde hicieron una suculenta comida campera, reinando gran alegría entre todos. Por la tarde recorrieron diferentes rincones de los alrededores, altamente sugestivos por las atrayentes vistas que se contemplan desde el embalse y del largo puente que lo cruza, regresando muy satisfechos a Zamora al atardecer. Un día magnífico en el cual los coralistas recordaron sus viejas glorias, poniéndose una vez más en contacto con la tierra de la cual el llorado e inolvidable maestro Haedo extrajo las más emotivas baladas de su extenso y maravilloso repertorio del auténtico folklore zamorano.

Se prohibe la venta ambulante de carnes y pescados

Aplazamiento de la señalización de Santa Clara

Sesión de la Comisión Permanente Municipal

En la Secretaría del Ayuntamiento nos ha sido facilitada la siguiente referencia de lo tratado en la sesión celebrada por la Comisión Permanente Municipal bajo la presidencia del alcalde, señor Pastor Olmedo:

La Comisión se dio por enterada de circular del excelentísimo señor Gobernador Civil, publicada en el «Boletín Oficial», dando normas para evitar incendios en los montes y reprimirlos si se produjeran, acordándose trasladarla a la Hermandad Sindical de Labradores y Ganaderos y a la Jefatura de la Policía Municipal para conocimiento y debido cumplimiento.

Asimismo se dio por enterada la Comisión de circular del ilustrísimo señor Director General de Seguridad dictando normas de moral pública en playas, piscinas y lugares de recreo, acordándose que se traslade su contenido a la Jefatura de la Policía Municipal para su más exacto cumplimiento.

Darse por enterada la Comisión de circular del excelentísimo señor Gobernador Civil, en la que dicta normas para la exigencia de la cédula de identificación fiscal a los propietarios de vehículos, pasándose a la Jefatura de la Policía Municipal para su conocimiento y cumplimiento.

La Comisión se dio por enterada de sentencia del Tribunal Contencioso-Administrativo Provincial dictada en recurso interpuesto por las Hermanas del Amor de Dios, acordándose que se proceda a su cumplimiento.

Autorizar a doña Victoria Chillón Lozano, a don Tomás Falagán Escudero, a don Darío Núñez Pérez y a don Manuel Rodríguez Juan para que puedan realizar las obras que tienen solicitadas en número 1 de la calle de San Torcuato, finca rústica del Camino Viejo de Toro, número 8 de la plaza de la Puebla y calle de la Amargura, esquina a la Plaza de Toros.

La Comisión acordó que se devuelva el expediente de obra ruinosa de la casa número 4 de la calle de San Pablo al señor arquitecto municipal para que expida un nuevo informe lo suficientemente amplio y expresivo para que la Comisión pueda resolver en consecuencia.

Quedar sobre la mesa el expediente de señalización de la calle de Santa Clara para que la Alcaldía lleve a cabo determinadas gestiones que sirvan de base a un acuerdo definitivo.

Se acordó que se proceda al cegamiento de la laguna existente en las inmediaciones del barrio de la Villarina, y que a tales efectos se den las oportunas órdenes para instalación de las indicaciones respectivas.

La Comisión acordó que se prohiba en todo el término municipal la venta ambulante de carnes frescas y saladas y de pescados, lo que solamente podrá realizarse en establecimientos debidamente autorizados, haciéndose público este acuerdo por medio del oportuno bando, dándose cuenta a la Policía Municipal para su más exacto cumplimiento.

Autorizar a don Francisco Rojo Vázquez y a don Francisco Juárez Santiago para que puedan instalar terrazas en sus establecimientos de la calle de Cortinas de San Miguel y de la calle de la Feria.

Se concedieron pagas de anticipo a funcionarios que lo han solicitado.

Se aprobaron dictámenes de la Comisión de Régimen Interior sobre reconocimiento de quinquenios al policía señor Lera Hidalgo, pago a doña Sebastiana González Rodrigo de la media paga extraordinaria y abono de horas extraordinarias a los mecánicos del Cuerpo de Bomberos.

Se aprobaron dictámenes de la Comisión de Instrucción Pública sobre abono de gratificación de limpieza a las Escuelas de San José Obrero y a la de párvulos del Grupo «Cervantes».

La Comisión se dio por enterada de circular de la Sección Provincial de Administración Local, mediante la que traslada otra del Servicio de Inspección de las Corporaciones Locales sobre exención de Ayuntamientos, Diputaciones, etcétera, de tasas y exacciones parafiscales, dándose traslado de su contenido a las Oficinas Técnicas y de Obras y a la Intervención de Fondos.

Se acordó un dictamen de la Comisión de Hacienda sobre donación a la Dirección General de Prisiones, para el Museo de la Escuela de Estudios Penitenciarios, del «Garrote» de bastante antigüedad existente en este excelentísimo Ayuntamiento.

Acceder a lo solicitado por doña Francisca Peláez Colino y, en su consecuencia, proceder a la devolución de 86,98 pesetas que se le han cobrado de más por arbitrios.

Se aprobó el estado demostrativo de recaudación del mes de junio, una cuenta de materia de la escuela de Ramos Carrión, otra de medicamentos de la Mutua de Funcionario y varias de jornales y materiales.

CUPON PRO CIEGOS

En el sorteo del Cupón Pro Ciegos celebrado ayer resultó premiado con 250 pesetas el número 070, y con 25 pesetas todos los terminados en 70.

Suspensos Reválida 4.º

Licenciado da clases particulares Latín. Muchas garantías. Grupos reducidos. Información, días laborables, de siete a ocho tarde, en Fray Diego de Deza, número 26, segundo derecha.

GUIA LITURGICA

Hoy, miércoles, día 11. De Feria. Verde de cuarta clase. Misa de la Dominica precedente (sin Gloria y sin Credo). "Communicantes" de San Pío "Gregem". Prefacio común. "Ite, missa est". O bien: Encarnado. Misa de San Pío "Si diligis". Gloria (sin "Communicantes" de la Feria); Prefacio común

CUTOS PARA HOY

San Ildefonso. — Misas a las 8, 8,30 y 9. Santo Rosario a las 8 de la tarde. Lectura espiritual des-

San Lázaro.—Misas a las 8, 8.30 y 9. Santo Rosario a las 8 de la tarde.

San Juan de Puerta Nueva.—Misas a las 8, 8,30, 9,30 y 11. Santo Rosario a las 8 de la tarde.

San Vicente.—Misas a las 8, 8,30, 9, 9.30 y 10. Santo Rosario a las 7,40 de la tarde. La Misa vespertina, a las 8.

San Torcuato. — Misas a las 8, 8,30, 9, 9,30 y 10. Santo Rosario a las 8 de la tarde.

Santa María de la Horta.—Misas a las 8 y 9. Santo Rosario a las 7,30 de la tarde.

San Frontis.—Misas a las 8 en San Frontis y en Pinilla. Santo Rosario a las 7,30 de la tarde en Pinilla y a las 8 en San Frontis.

Nuestra Señora de Lourdes.—Misas a las 8, 8,30 y 9. Santo Rosario a las 8 de la tarde, con exposición.

Nuestra Señora del Pilar.—Misa a las 9,30. Santo Rosario a las 8 de la tarde, con exposición.

Concepción.—Misas a las 7,30 y 8,30. A las 8 de la tarde, exposición de S. D. M., corona franciscana, visita al Santísimo y reserva.

Santiago del Burgo.—Misa a las diez.

Remedios.—Misa a las 7,45. Santo Rosario a las 5,45.

Dominicas Dueñas de Cabañales.—Misa a las ocho.

Corazón de María.—Misas a las 7, 7,30, 8, 8,30, 9, 9,30 y 10. Santo Rosario a las 8 de la tarde. A las 8,30, Misa vespertina.

Cristo Rey.—Misas a las 8, 8,30 y 9,30. Santo Rosario a las 7,30 de la tarde, con exposición.

Magdalena.—Misa a las ocho.

Salesianos.—Misas a las 7, 7,30, 8,15 y 9.

Marinas.—Misa a las ocho.

Carmen de San Isidoro.—Novenario a la Virgen del Carmen. Misas rezadas a las 7, 7,30 y 8. A las 8,30 la solemne. Santo Rosario a las 7,30 de la tarde y novenas cada cuarto de hora hasta las 10,15 de la noche.

Carmen del Camino.—Novenario a la Virgen del Carmen. Misas rezadas a las 7,30, 8,15 y 9. Por la tarde, rosario a las 8 y a continuación novenas.

Regresó el Prelado

Ha regresado de La Granja de San Ildefonso donde ha practicado Ejercicios Espirituales, el señor obispo de la Diócesis, doctor don Eduardo Martínez González, acompañado de su familiar, don Agustín Hernández.

SORTEOS DE HACIENDA

Administración de Loterías de Benavente.

FARMACIAS DE GUARDIA

Don Atilano López Arias, Santa Clara, 6.

Don Osorio Pinilla Olea, Puerta de la Feria, 13.

EL SANTO DEL DIA

San Nicolás y compañeros mártires

Llámanse estos mártires vulgarmente Gorcomienses, por el lugar de su martirio, que lo sufrieron heroicamente por defender la presencia real de Jesucristo en la Sagrada Eucaristía y la soberanía del romano Pontífice, en 1572; siendo padrón de ignominia para los herejes calvinistas que demostraron crueldad e instintos de fiera. Diecinueve fueron los heroicos confesores de Cristo, a saber: el P. Guardián, ocho sacerdotes y dos hermanos legos, franciscanos, tres párrocos, un sacerdote seglar, un canónigo regular de San Agustín, un dominico y dos premonstratenses; llevando el peso de las mayores injurias el P. Guardián Fr. Nicolás Pikio, a quien colgaron de una viga con su cuerda, balanceándolo hasta que aquélla se rompió, y una vez caído aplicaron velas encendidas a sus narices, quemaron su lengua y fauces, mientras atrozmente se cebaban en los demás. Fueron conducidos de una parte a otra con grande ludibrio de las gentes y arrojados en hediondas cárceles, sin respetar la edad, pues los había de sesenta, setenta y uno llegaba casi a los noventa años. Intentaron ofrecerles distinciones y riquezas si renegaban de la fe; mas todos permanecieron constantes, muriendo por fin ahorcados; pero no satisfecha la barbarie de los malvados, entretuviéronse en descuartizarlos, vendiendo públicamente manos, ojos, etc.; los cristianos, después de no pocos trabajos, lograron apoderarse de los venerables restos sueltos y les dieron honorífica sepultura.

CARNET DE SOCIEDAD

PETICION DE MANO

Por don Donato Alonso Brime y su esposa doña Antonia Vara Galende, propietarios labradores de Burganes de Valverde, y para su hijo Leandro, maestro nacional, ha sido pedida a don Angel del Amo Fernández y esposa doña Dorotea Lanseros Colino, también propietarios labradores de Pumarejo de Tera, la mano de su encantadora hija Angelines, maestra nacional.

Entre los novios se cruzaron los regalos de rigor, fijándose la boda para la segunda decena del corriente mes de julio.

Felicitamos cordialmente a los futuros contrayentes, felicitación que hacemos extensiva a sus respectivos padres y familiares.

NOVIAS TEJIDOS GALAN
Santa Clara, 8
Teléfono 1917
ZAMORA

✝

EL EXCELENTISIMO E ILUSTRISIMO SEÑOR

Don David de Prada Carnero

(Que fue Capellán de Honor y Predicador de SS. MM. los Reyes. Beneficiado de la Santa Iglesia Catedral de Barbastro. Doctor en Filosofía. Doctor en Teología Sagrada. Doctor Emérito en Sociología y Geopolítica por la Universidad Indigenista Moctezuma. Caballero con Collar de la S. O. de Nuestra Señora del Lirio. Gran Cruz de la Orden Internacional de la Legión de Honor de la Inmaculada. Caballero de la Gran Cruz de la Soberana e Imperial Orden de la Corona Azteca. Gran Cruz de la Orden Imperial de la Virgen de Guadalupe de Anahuac. Socio Académico de la Pontificia y Real Academia Bibliográfica Mariana de Lérida y últimamente encargado de la parroquia de Barcial del Barco)

Falleció en Villarrín de Campos el día 2 de julio de 1962

Habiendo recibido los Santos Sacramentos y la Bendición Apostólica de Su Santidad

— R. I. P. —

Su hermana, doña Margarita de Prada Carnero; hermano político, don Dositeo Fernández Gangoso (de Castrogonzalo); su sobrino, David Fernández de Prada (de San Cristóbal de Entreviñas), y demás sobrinos de Villarrín de Campos,

RUEGAN a sus amistades encomienden su alma al Señor.

✝

Rogad a Dios por el alma de

Don Vicente Blanco Piñuel

Que falleció en Dehesa de Pelazas (Villar del Buey) el día 8 de julio de 1962

A los cincuenta y dos años de edad

DESPUES DE RECIBIR LOS SANTOS SACRAMENTOS Y LA BENDICION DE SU SANTIDAD

R. I. P.

Su apenada esposa, doña María Benéitez Gómez; hijos, Otilia, Oliva, María del Henar, Vicente, María Teresa y Alfonso; hijos políticos, don Manuel Fontanillo, don Glorialdo Peños y don José de Mena: nietos, madre política, hermanos, hermanos políticos, sobrinos, primos y demás familia,

PARTICIPAN *a sus amistades tan irreparable pérdida y les ruegan le tengan presente en sus oraciones.*

Zamora, julio 1962.

Casa dolorida: Cuesta Piñedo 16.-Zamora.

Las misas que se celebren el día 12, a las nueve de la mañana, en la iglesia de Santa María de la Horta; el día 13 a las ocho de la mañana, en la iglesia parroquial de San Frontis, y los días 19, 20 y 21, en Villar del Buey (Zamora), serán aplicadas por el eterno descanso del alma del finado.

ANUNCIOS TELEGRAFICOS

AUTOMOVILES

VENDO coche "Chrisler", motor nuevo gas-oil, 7 plazas. Informes: Calle Salamanca, 31. (1.406)

VENDO 1.100 garbancito como nuevo, "Seat 600" y "D. K. W." Cervantes, 8. Teléfono 2101. (1.412)

COMPRAS

PIANO compro en buen estado. Teléfono 2612. (1.429)

COLOCACIONES

IMPORTANTE fábrica harinas pescado, solicita representante, capitales, pueblos, introducidos almacenistas piensos, avicultura, piensos compuestos. Málaga. Grilo, 14. (1.403)

COMPRA-VENTA DE FINCAS

SE VENDE casa llave mano, consta de corral, tres habitaciones, cocina y comedor, agua y luz permanente. Varias dependencias para ganado, huerta, agua abundante. Verla y tratar: Atilano Amigo. Diputación Provincial, de 9 a 12 horas. (1.416)

SE VENDE piso céntrico, llave en mano, con amplio desván, superficie, doscientos metros cuadrados aproximadamente, en plaza Leopoldo Queipo, 2, segundo derecha, junto Plaza Mayor. Razón en el mismo. (1.415)

FINCA RECREO productiva, 15 kilómetros Zamora, con dos casas, huerta, frutales, praderas, molino, cauce propio, mucha pesca, vendo barata, grandes facilidades. López del Arco. Antonio Migueles, 43. Toro (Zamora). (1.428)

GANADOS Y AVES

TERNEROS: Criadlos (sin leche) con "Papilla Lechal" Francisco Blanco Santa Clara, 37. (368)

VENTAS

FABRICA EMBUTIDOS, vendemos, por ausencia, con cámaras frigoríficas, maquinaria completa para fabricar chorizo, salchichón, mortadela, etc., huerta, casa y disposición para Matadero, cebadero. Informes: Carretera Villalpando, kilómetro, 3. Zamora. (1.414)

TRANSFORMADORES tensión 5.000 voltios, vendemos de 75 y 50 KVA, en perfecto estado. Harinas Carbajo, Zamora. Teléfono 1637. (1.411)

Anuncie en este diario

Ministerio de Cultura 2011

Aprobado el proyecto de iluminación de las Tres Cruces y Plaza de la Puentica por un presupuesto de 113.707,68 pesetas

Reunión de la Comisión Provincial de Servicios Técnicos

A las 13 horas del día de ayer se reunió la Comisión Permanente de la Provincial de Servicios Técnicos, en el Gobierno Civil, bajo la presidencia del señor gobernador, don Víctor Hellín Sol, con asistencia de los señores: presidente de la Excma. Diputación, don Arturo Almazán Casaseca; ingeniero jefe de Obras Públicas, don Daniel Sáenz de Miera; en representación del delegado de Hacienda el señor interventor de la misma, don Onofre García, y el jefe de la Sección de Administración Local, don Justo Rodríguez Fernández, hallándose también presentes el ingeniero jefe de Industrias, don Miguel Puig Zanuí, y el ingeniero director de Obras Provinciales, don Pedro Alvaro Martín, asistidos del secretario de la excelentísima Diputación, y como tal de la Comisión, don José Marcos de Segovia.

Se trataron, entre otros, los siguientes asuntos:

Se enteró de oficio de la Secretaría General Técnica, trasladando acuerdo de la Comisión Delegada de Asuntos Económicos de fecha 15 de junio del año actual, concediendo prórroga hasta primero de octubre próximo para la contratación de la totalidad de las obras del Plan 1961 y las aprobadas con cargo a remanentes incorporadas a dicho Plan.

Asimismo conoció la situación de las obras del Plan de Urgencia de la Tierra de Campos, de la competencia de la Jefatura de Obras Públicas, quedando perfectamente enterados de la misma.

Fueron aprobadas varias certificaciones de obras ejecutadas, referidas tanto a las del Plan de la Comisión como al de Urgencia de la Tierra de Campos, por un importe de 2.330.858,33 pesetas.

Igualmente se aprobaron varias actas de recepción provisional.

Se acordó, en relación con unos indicadores de entrada encargados por el señor Gobernador Civil y remitidos a los Ayuntamientos, que han de ser satisfechos por terceras partes entre la Comisión, la Diputación y los Ayuntamientos, que se satisfaga la parte correspondiente a la Comisión.

Sobre oficio que presenta el Ayuntamiento de Tapioles, relacionado con la inversión de la cantidad que como subvención tiene concedida en el Plan de Urgencia de la Tierra de Campos, con destino al encauzamiento de la ría, se acordó pase a informe del señor Ingeniero Director de Obras Provinciales.

Se acordó, igualmente, la devolución de fianzas que habían constituído para responder de las obras que en su día le fueron adjudicadas a varios contratistas.

Aprobó el proyecto remitido por el Ayuntamiento de Zamora de iluminación de las Tres Cruces y Plaza de la Puentica, por un importe de 113.707,68 pesetas, quedando enterada de la tramitación que se ha dado a este asunto por la Secretaría de la Comisión.

Acordó igualmente que el parque infantil que se está construyendo en la Avenida de Requejo se denominé "Parque Isabelita".

Enterados de que la subasta de obras de construcción de un puente en Fresno de la Polvorosa, anunciada en segunda convocatoria, ha quedado desierta, acordó encomendar su realización a la Excma. Diputación.

Festival nocturno de la Asociación de la Prensa

Se están ultimando los preparativos para la gran verbena de la Asociación de la Prensa zamorana, que tendrá lugar el día 17, por la noche en la Cafetería Miami, de nuestra capital.

Entre todo el público que asista a nuestra fiesta, mediante el número de que van provistas las entradas, se sortearán valiosos obsequios, regalo del comercio zamorano, que colabora con todo entusiasmo para el mayor realce de esta tradicional verbena de la prensa. He aquí la lista que tenemos hasta el momento y que constantemente va en aumento.

Un lote de botellas de vino blanco de las Bodegas Zapata.

Unos elegantes calcetines y una estupenda corbata del establecimiento de don Jaime Lozano Prieto.

Lote de artículos de perfumería del establecimiento Pinilla Olea.

Numerosos paquetes de detergente Norit y Big-Bay, regalo del representante de dichas firmas, don Joaquín Roldán.

Un moderno y práctico estuche neceser en piel, regalo de establecimientos "La Perla".

Un libro en piel de Librería Religiosa.

Un disco microsurco, obsequio de la Sala de Fiestas "El Molino".

Estos son los primeros regalos recibidos. En días sucesivos iremos dándoles a conocer los diferentes obsequios que vayan llegando a nosotros para esta monumental verbena. Mientras tanto, les advertimos que los precios de entrada son baratísimos, para que todo el mundo pueda asistir a esta extraordinaria velada. Tarjeta de caballero, 25 pesetas. Tarjeta de señora o señorita, 10 pesetas.

Delegación Provincial de Juventudes

Sección de Enseñanza

De interés para los opositores a ingreso en el Magisterio Nacional

La Orden Ministerial de 14 de noviembre ("Boletín Oficial del Estado" de 30 del mismo mes), por la que se convocan oposiciones a ingreso en el Magisterio Nacional, dispone en la norma 29, con relación al título de Instructor Elemental, que "caso de no figurar en el texto del título la fecha en que terminó el opositor el Curso de Instructores Elementales, será imprescindible que acompañe certificación expedida por el Organismo respectivo, en la que conste de manera terminante la aludida fecha de terminación del cursillo".

Por darse la circunstancia de que no figura tal dato en el texto de los títulos que actualmente expide al Magisterio la Delegación Nacional de Juventudes, estima preciso la Jefatura Central disponer lo siguiente:

Primero.—La certificación acreditativa de la fecha de terminación del Curso de Instructores Elementales, a que se refiere el párrafo último del apartado h) de la norma 29, de la Orden Ministerial de 30 de octubre de 1961, que convoca oposiciones a ingreso en el Magisterio Nacional, será expedida por los Jefes de las Secciones de Enseñanza, con el visto bueno de sus delegados provinciales de Juventudes.

Segundo.—Los opositores interesados solicitarán la expedición del certificado mediante instancia presentada precisamente en la Delegación de Juventudes en que se produjo su asistencia al correspondiente campamento o albergue, o en su caso, desde la que solicitó el Curso Nacional de Instructores Elementales.

Lo que se pone en conocimiento de todos los señores opositores, pues a todos afecta cuanto se dispone anteriormente.

"Racionalización Económica"

El Gabinete de Estudios de la Delegación Nacional de Prensa, Propaganda y Radio del Movimiento ha lanzado en la serie «Nuevo Horizonte» un interesante folleto bajo el título de «Racionalización económica», dividido en tres artículos en los que se presentan todos los temas relacionados con la racionalización, ya que ésta abarca en un amplio sentido la actividad económica en su triple aspecto de la producción, distribución y consumo, constituyendo uno de los más valiosos factores del desarrollo. La magnífica presentación de estos libros los hacen agradables a todo aquel interesado en los problemas que acucian a la economía española.

DATOS BIOGRAFICOS DE LOS NUEVOS MINISTROS

Capitán General, Muñoz Grandes

(Vicepresidente del Gobierno)

El capitán general don Agustín Muñoz Grandes, nombrado vicepresidente del Gobierno, nació en Madrid el 27 de enero de 1896.

Ingresó en la Academia de Infantería de Toledo el 28 de agosto de 1910 y terminó sus estudios en 1915. Al salir de la Academia solicitó un puesto en el Ejército de Marruecos, donde permaneció hasta iniciarse el Movimiento Nacional. Al mando de las unidades indígenas ascendió a capitán y poco después a comandante por méritos de guerra. Con este cargo intervino en las operaciones de Alhucemas en 1925. En esta acción resultó herido de gravedad en el pecho. Apenas repuesto organizó en Africa la famosa "harka" Muñoz Grandes. Al ascender a teniente coronel, también por méritos de guerra, se trasladó a la península y desempeñó el cargo de Segundo Jefe del Cuerpo de Asalto. Al frente de estas fuerzas logró aplastar la sedición marxista en Madrid en octubre de 1934. El Alzamiento Nacional le sorprendió en Madrid. Fue objeto de persecución y encarcelamiento, siendo condenado a muerte. Logró salir de la zona roja y llegar a la nacional, donde solicitó un puesto de primera línea. Con el grado de coronel tomó el mando de la Brigada de Navarra y participó en la campaña de Santander y Asturias, hasta que se liquidó el frente Norte. Reorganizado el Ejército de maniobras se le designa para mandar, ya con el grado de General, una de las divisiones del Cuerpo de Ejército Marroquí, con el que interviene en la gran ofensiva sobre Aragón y Levante en la primavera de 1938. En una reorganización se le encomienda el mando del Cuerpo de Ejército de Urgel y se le confiere la misión de sostener el frente pirenaico alcanzando la frontera francesa. En este mando permaneció hasta el final de la Guerra de Liberación.

En 9 de agosto de 1939 fue designado para desempeñar el cargo de Ministro Secretario General del Partido y jefe directivo de las Milicias de F. E. T. y de las JON-S. Al cesar en este cargo pasó a las órdenes directas del Ministro del Ejército y, poco después, fue nombrado Capitán General del Campo de Gibraltar.

Al constituirse con voluntarios la División Azul, es nombrado su jefe. El 17 de diciembre de 1942 fue ascendido a Teniente General, y al día siguiente el Caudillo le concede la Palma de Plata.

En marzo de 1943, el Teniente General Muñoz Grandes es nombrado jefe de la Casa Militar de S. E. el Jefe del Estado, en cuyo cargo cesa en 1945 para ser nombrado Capitán General de la I Región Militar y jefe del Primer Cuerpo de Ejército, En la misma fecha fue condecorado con la Gran Cruz de la Real y Militar Orden de San Hermenegildo.

En 20 de julio de 1951 fue nombrado ministro del Ejército, al frente de cuyo Departamento desarrolló una gran actividad.

En 1953 visitó Portugal, donde mantuvo conversaciones con el Ministro del Ejército de aquel país y asistió a unas maniobras en la base del Ejército portugués de Santa Margarita.

Cesó en el cargo de Ministro en febrero de 1957 y fue nombrado Capitán General del Ejército, pasando a desempeñar la jefatura del Alto Estado Mayor.

El Capitán General Muñoz Grandes está en posesión de numerosas condecoraciones militares y civiles. Es presidente de la Comisión de Defensa Nacional de las Cortes Españolas y consejero del Reino.

Teniente general Martín Alonso

(Ministro del Ejército)

El nuevo ministro del Ejército, teniente general don Pablo Martín Alonso, nació en El Ferrol del Caudillo, el 10 de julio de 1896 e ingresó en la Academia de Infantería el 29 de junio de 1911, de donde salió de segundo teniente en julio de 1914. Durante nueve años prestó servicios en Ceuta, con los empleos de teniente y capitán. En 1924 y 25 estuvo de comandante en Melilla y de ayudante del Alto Comisario, general Sanjurjo. Ya teniente coronel fue ayudante de órdenes del rey don Alfonso XIII. Participó en la revolución de agosto y fue deportado a Villa Cisneros y separado del Ejército. Reingresó en 1935 y destinado a La Coruña donde se encontraba al iniciarse el Alzamiento. Asumió el mando de las fuerzas y en agosto salió para Asturias como jefe de todas las fuerzas de operaciones, con las que rompió el cerco de Oviedo el 17 de octubre de 1936. En la explosión de un polvorín en esta ciudad resultó herido, cuando dirigía personalmente la extinción del incendió. El 31 de enero de 1937 fue habilitado para general de Brigada, confiriéndosele el mando de las fuerzas militares de Asturias y el Gobierno Militar de aquel territorio, permaneciendo en el cargo hasta la total liberación del mismo. Posteriormente pasó a los frentes de Aragón y Teruel, participando en la reconquista de esta ciudad.

Ascendido a capitán, comendante y teniente coronel por méritos de guerra. Posee numerosas condecoraciones, entre ellas la Medalla Militar individual, la Gran Cruz de Isabel la Católica, la Gran Cruz del Mérito Militar, la Gran Cruz de la Orden Militar de Cristo de Portugal y el Cordón de la Orden del Nilo de Egipto. En junio de 1946 fue ascendido a teniente general y nombrado director general de la Guardia Civil. También ha sido jefe de la Casa Militar de Su Excelencia el Generalísimo. En 1951 fue nombrado capitán general de la Primera Región y en 1957, capitán general de la IV Región, cargo que ha ostentado hasta este momento.

Don Manuel Lora Tamayo

(Ministro de Educación Nacional)

El ministro de Educación Nacional, don Manuel Lora Tamayo, es uno de los hombres más ilustres en Ciencias, Profesor y Vicerrector de la Universidad Central y Catedrático de la Facultad de Ciencias de Madrid. Pertenece al Consejo Superior de Investigaciones Científicas.

En 1942 fue recibido académico en la Academia Sevillana de Buenas Letras. Fue elevado académico de número de la Real Academia de Farmacia, y en 1948 la Rael Academia de Ciencias Exactas celebró sesión pública para recibir al nuevo académico de número el insigne Farmacéutico y Catedrático de la Facultad de Ciencias.

Es autor de numerosas obras científicas.

Don Gregorio López Bravo

Ministro de Industria

El ministro de Industria, don Gregorio López-Bravo y Castro, nació en Madrid, el 19 de diciembre de 1923.

Después de cursar sus estudios de Segunda Enseñanza, ingresó con el número uno en la Escuela Especial de Ingenieros Navales, en la que siguió sus estudios, que terminó en 1947. Pasó entonces a la factoría de la Sociedad Española de Construcción Naval de Sestao, donde muy pronto destacó por sus brillantes cualidades. De ésta pasó a la de Matagorda, perteneciente a la misma Empresa. Por último, en 1958, regresó a la factoría de Bilbao en la que ocupaba la dirección de la misma.

Ha realizado diversos viajes por países europeos y americanos, participando en los Estados Unidos en cursos sobre dirección y organización de empresas.

En agosto de 1959 fue nombrado director general de Comercio Exterior, en el Ministerio de Comercio, que desempeñaba hasta el momento de ser nombrado ministro de Industria.

Don Manuel Fraga Iribarne

(Ministro de Información y Turismo)

Don Manuel Fraga Iribarne nació en Villalba (Lugo) en 1922. Es catedrático de Derecho Político de la Universidad de Valencia (1948) y después, por nueva oposición, de Madrid (1958). Fue el número uno de las oposiciones a letrados de las Cortes (1945) y a la carrera diplomática (1947). Ha sido secretario general del Instituto de Cultura Hispánica (1951), del Consejo Nacional de Educación (1953) y de la Comisión española de la UNESCO (1954), asistiendo como delegado español a las conferencias generales de ésta en 1954, 1956 y 1958. Fue el primer secretario general técnico del Ministerio de Educación Nacional (1955). Nombrado en 1957 delegado nacional de Asociaciones, organizó y presidió el I Congreso de la Familia Española (1959) y la Comisión Nacional de Clases Medias (1959). Desde 1961 es director del Instituto de Estudios Políticos. Ha desarrollado intensa actividad en las Cortes Españolas, en las que es procurador desde 1957, secretario de la Comisión de Asuntos Exteriores y del grupo español de la Unión Interparlamentaria. Es académico numerario de Ciencias Morales y Políticas y pertenece a numerosas corporaciones y sociedades científicas nacionales y extranjeras.

El señor Fraga Iribarne ha escrito numerosos libros, entre otros "La crisis del Estado", "El Reglamento de las Cortes", "Las transformaciones de la sociedad española contemporánea", "Guerra y conflicto social", etc.

El señor Fraga Iribarne se ha ocupado, en particular, de los problemas sociológicos y políticos de los medios de información en trabajos como "Arte y sociedad" (1952), "La prensa en relación con la estructura político-social" (1952), habiendo sido especialmente invitado al coloquio sobre sociología del cine hispanoamericano en Santa Margarita Ligure (1960). Ha pronunciado conferencias en la Escuela de Periodismo y en los cursos de periodismo de Santander y ha sido asesor de la Comisión encargada de preparar un proyecto de nueva ley de información.

El señor Fraga Iribarne ha dirigido importantes publicaciones, como la "Revista de Política Internacional", y varias colecciones editoriales.

Vicealmirante Nieto Antúnez

(Ministro de Marina)

El nuevo Ministro de Marina, vicealmirante don Pedro Nieto Antúnez, tiene un brillante historial al servicio de la Patria dentro de su carrera de marino. Director de la Escuela Naval de Marín hasta 1944, y, más tarde, capitán del crucero "Galicia", en 1946 pasó a las órdenes directas del Generalísimo. Miembro del IV Consejo Nacional de Falange Española Tradicionalista y de las JON-S, nombrado en mayo de 1946, volvió a ser designado para el V y actual, al que pertenece.

En 1950, el contralmirante don Pedro Nieto Antúnez fue nombrado segundo jefe de la Casa Militar de Su Excelencia el Jefe del Estado, y en diciembre de 1960 se le nombró subsecretario de la Marina Mercante.

El vicealmirante Nieto Antúnez ostenta diversas condecoraciones nacionales y extranjeras.

Don Jesús Romeo Gorria

(Ministro de Trabajo)

Don Jesús Romeo Gorria, nuevo ministro de Trabajo, nació el 19 de septiembre de 1916. Inició sus estudios de Derecho en la Universidad de Zaragoza el año anterior al Movimiento Nacional, finalizándolos al terminar éste, en la de Madrid, en la que también obtuvo el grado de doctor. Su tesis doctoral tuvo por objeto materia social y económica.

Es letrado de término del Consejo de Estado, en cuyo Cuerpo ingresó en el año 1942.

En 1955 fue nombrado secretario general de la Comisión Interministerial de Turismo, dependiente de la Presidencia del Gobierno. Se halla especializado en cuestiones económicas y sociales.

Al iniciarse el Movimiento Nacional era jefe provincial del Sindicato Español Universitario de Navarra. En nuestra Guerra de Liberación realizó la campaña desde su comienzo como voluntario primero; oficial, después, en la primera brigada —más tarde división— de Navarra. Fue jefe de la primera Centuria del SEU de Navarra, única unidad estudiantil que como tal combatió en el frente de Vizcaya y Santander. Resultó tres veces herido, dos de gravedad. Posee las medallas de Voluntario de Navarra, Campaña, Cruz de Guerra, tres cruces rojas y Sufrimientos por la Patria con dos pasadores.

Fue nombrado subsecretario de Trabajo en febrero de 1957, en cuyo cargo cesó en 1958.

Don José Lacalle Larraga

(Ministro del Aire)

Nació en Valtierra (Navarra), el 25 de febrero de 1897. Ingresó en la Academia de Caballería en septiembre de 1914, siendo promovido al empleo de segundo teniente en junio de 1917.

En 1920, y ya teniente, pasó en comisión al Servicio de Aviación Militar siendo destinado a Tetuán en 1922, tomando parte en cuantas operaciones se realizaron en dicho territorio y en el de Larache, pasando en 1924 al Grupo de Escuadrillas de Melilla, donde se distinguió brillantemente en numerosas operaciones. En 1925, y ya capitán, es destinado a la Península, efectuando diversos cursos, regresando en el año 1927 nuevamente a Africa y tomando parte en las operaciones de Larache.

En octubre de 1935, y después de diferentes destinos y servicios, hace el curso de diplomado de Estado Mayor en la Escuela Superior de Guerra.

El glorioso Movimiento Nacional le sorprendió en Plencia, incorporándose a las tropas nacionales en Pamplona, y al mando de la compañía de requetés toma parte en las operaciones de Navarra y Guipúzcoa con las fuerzas del coronel Ortiz de Zárate, ocupando diversos puntos importantes, como Yarzun, San Marcial, etc., y siendo herido durante las mismas.

Posteriormente, incorporado a Aviación, en enero de 1937 es promovido al empleo de comandante, pasando nuevamente en mayo a las fuerzas de tierra a desempeñar el cargo de jefe de Estado Mayor de la Primera Brigada de Navarra, donde toma parte en el cerco y ocupación de Bilbao y en la liberación de Santander y Asturias, siéndole concedida por estas operaciones la Medalla Militar individual.

En octubre es designado jefe de la Segunda Escuadra de la Primera Brigada del Aire, tomando parte en todas las operaciones de los frentes nacionales en que interviene la misma, siendo ascendido a teniente coronel por méritos de guerra.

Terminada la guerra desempeña diversos e importantes mandos y destinos, pasando al Alto Estado Mayor. En el año 1940 asciende a coronel y se le nombra director de la Escuela Superior del Aire, en plaza de superior categoría.

En el año 1945 asciende a general de Brigada, y en el 1948 pasó a ocupar el cargo de segundo jefe del Estado Mayor del Aire, desde el que efectúa diversas e importantes comisiones en el extranjero.

En el año 1950 asciende a general de División y se le nombra general jefe de la Región Aérea Pirenaica. En octubre de 1954 fue designado subsecretario del Ministerio del Aire. En marzo de 1957 asciende a teniente general.

Cesa en el cargo de subsecretario en mayo de 1958, para ser nombrado jefe de la Región Aérea Pirenaica, mando que desempeñaba en la actualidad.

Se encuentra en posesión de numerosas condecoraciones nacionales y extranjeras, entre las que destacan la Medalla Militar individual, Cruz de María Cristina y las Grandes Cruces del Mérito Aeronáutico, San Hermenegildo y de la Orden del Libertador San Martín.

Concesión de condecoraciones

Madrid, 10.—Por decretos de la Jefatura del Estado, que mañana publicará el «Boletín Oficial, se concede la Gran Cruz de la Real y muy distinguida Orden de Carlos III a don Antonio Barroso y Sánchez-Guerra, a don Felipe de Abárzuza y Oliva, a don José Rodríguez y Díaz de Lecea, a don Jesús Rubio y García-Mina, a don Fermín Sanz Orrio, y a don Gabriel Arias Salgado; y la Gran Cruz de la Orden Imperial del Yugo y las Flechas, a don Joaquín Planell Riera.

Más sobre el Centro de Iniciación Profesional de Toro

Orientaciones a los padres

El excelentísimo Ayuntamiento de Toro y con personalísimo afán su activo alcalde, señor Cuadrado, está desarrollando una serie de actividades, de gestiones, en las altas esferas de la Administración (pues las autoridades de todo orden provincial no solamente le alientan, sino le ratifican y respaldan su actuación), que sin duda alguna alcanzarán el más amplio objetivo, cual es la creación en nuestra ciudad de un centro docente o escuela, no sólo de iniciación, sino de formación profesional, en sus grados de Oficialía y Maestría.

El primer paso ya está conseguido. El Centro de Iniciación será una realidad en el próximo curso, Dios mediante, pues tenemos ya los elementos necesarios: Alumnado en número superior (para el primer año de iniciación), lo que hará necesaria una selección, cosa beneficiosa para el Centro, y pudiera ser que ingresaran niños que por sus conocimientos y estudios procedentes del Bachillerato fueran suficientes para cubrir la matrícula del segundo año; el magnífico local de las Escuelas de Malpique, cedidas a este fin por el Patronato de la Fundación «González Allende» (hecho que conviene destacar, no sólo para hacer justicia y agradecérselo públicamente a los señores Patronos, sino también porque con ello se cumple exactamente la voluntad del Fundador, que destinaba su capital principalmente para escuelas de artes y oficios, verdadera finalidad de estos Centros de Formación Profesional), y el tercer elemento: dinero, para su sostenimiento (cuadro de profesores, material fungible, personal subalterno) y para su instalación, se goza ya de unas subvenciones y ayudas en cuantía considerable (que no dudamos serán reforzadas por entidades provinciales: Excelentísima Diputación (pues este centro será de ámbito comarcal, como lo evidencian las peticiones de pueblos: Morales de Toro, Tagarabuena, Pozoantiguo, Peleagonzalo, etcétera, que ya están interesando plazas para sus niños), y por empresas (léase Azucarera del Duero), que necesitan personal especializado.

De la cuantía de estas ayudas (estatales, provinciales y de empresas) dependerán el éxito del futuro centro y su transformación o elevación, primero a autorizado y más tarde a reconocido, lo que llevará implícito el paso de la iniciación a la Oficialía y Maestría.

Estas son las buenas noticias que podemos anticipar a los padres y como orientaciones concretas de momento solamente una:

Que tan pronto abra la matrícula para dicho centro el excelentísimo Ayuntamiento, acudáis a solicitar plaza para vuestros hijos si tienen doce o más años y están en posesión del certificado de estudios primarios o tienen aprobado el ingreso del Bachillerato y si carecen de estos títulos y cuentan ya con doce años o más, pedir que los inscriban como aspirantes para que en septiembre puedan solicitar un examen extraordinario para la obtención del citado certificado de estudios primarios, requisito necesario para poder ingresar.

Cualquier novedad, así como el momento de apertura de matrícula, se os avisará por el excelentísimo Ayuntamiento, que en pleno, está interesado por hacer realidad este magnífico centro de Formación Profesional, que cambiará en pocos años el nivel cultural y profesional de esta ciudad, en beneficio principalmente de las clases no pudientes y de la mejor y mayor producción nacional.

TORESANO

EMIGRANTE:

Todo el que salga de España para TRABAJAR o para REUNIRSE CON SUS FAMILIARES en el extranjero, debe hacerlo con pasaporte tramitado a través del Instituto Español de Emigración, para evitar que las autoridades del país de destino os nieguen el permiso de residencia. Acudid al INSTITUTO ESPAÑOL DE EMIGRACION, que os informará GRATUITAMENTE.

Ministerio de Cultura 2011

Colette (18 años), estudiante de Burdeos, ha sido elegida «Miss Tour de Francia»

Esta es estudiante, tiene dieciocho años de edad y se llama Colette Tourneau. En una elegante sala de fiestas de Burdeos, por un jurado compuesto por periodistas, fue elegida «Miss Tour de Francia» de la etapa bordelesa.

Renueve su cuarto de baño

Es fácil dar una apariencia nueva y refrescante a su cuarto de baño. La clave está en el color..., y cualquier baño, por pequeño o encajonado que sea, toma personalidad con el uso de colores vivos. Y esto podrá conseguirlo sin una gota de pintura y con la facilidad de frecuente renovación sólo con poner toallas, cortinas y esteras de algodón de colores a tono o en contraste. Hay amplísimos surtidos de colores modernos y de calidades, diseñados para hacer su baño, no sólo más acogedor, sino, además, más fácil de cuidar.

Festival del algodón en Deauville

Dior crea con un tejido español

Marc Bohan, el actual diseñador de la Casa Christian Dior, participó con un modelo confeccionado con un tejido español en el Festival del Algodón de Deauville, Francia, en el que los once grandes creadores de la Alta Costura parisina han presentado la moda para esta temporada empleando tejidos de algodón fabricados en quince países de Europa, América y Extremo Oriente.

Marc Bohan, figura de mundial renombre en el campo de la moda, cuenta en la actualidad treinta y seis años de edad. Su iniciación en el arte de vestir a la mujer empezó a temprana edad, y en 1945 ingresó en la Alta Costura como ayudante de Robert Piguet. Tres años más tarde firmó un contrato con el capitán Molyncux, a quien no abandonó hasta que éste se retiró. Durante este tiempo conoció a M. Christian Dior, quien le honró durante varios años no sólo con su amistad, sino también con su consejo y su aliento. Finalmente, en agosto de 1958, entró en la Casa de Dior, en el número 30 de la Avenida Montaigne, como ayudante de Yves Saint-Laurent, y se le confió la responsabilidad de las colecciones de Christian Dior de Londres.

La firma Christian Dior ha presentado al Festival del Algodón de Deauville este traje de tarde de corte clásico y equilibrado elegancia, que aquí reproducimos, diseñado y confeccionado bajo la dirección de Marc Bohan con un tepido de algodón de entretiempo, color amarillo limón, fabricado en España por Ortadó Industria Textil, S. A.

Nuevo uso del algodón: gamuza artificial

Se ha descubierto un método satisfactorio de tratar algodón y caucho sintético para obtener una gamuza artificial de alta calidad. Su coste viene a ser la cuarta parte de la gamuza verdadera. Además tiene mayor duración y excelentes propiedades para trabajos de limpieza. Ostenta el certificado de garantía del British Good Housekeeping Institute, organización que tiene por finalidad el mantenimiento de productos de alta calidad. Puede usarse con detergentes —y abrasivos suaves— y ponerse en agua hirviendo sin sufrir ningún daño; cuando está seca, permanece blanda y, por lo tanto, no se agrieta al lavarse.

La colección veraniega de Asunción Bastida

Silueta muy sencilla.--Colores luminosos.-Gasas y organzas.

La personalidad de los modistas se demuestra por una serie de detalles que, dentro de la línea marcada por la moda de la temporada, cada uno acentúa según su criterio y gusto. Por otra parte los colores, tejidos y línea que se ponen de moda al mismo tiempo, son bastante variados, y cada diseñador elige los más acordes con su personalidad y, sobre ellos, realiza su colección.

Por eso, la moda marca cada temporada una línea, extrae colores, selecciona tejidos que vayan bien con los colores y con la línea general que van a lanzar, y, aunque a veces los modistos se ajustan más a un color que a otro, más a un tejido que a los demás, y realizan sus colecciones basadas en esta selección, casi siempre se muestran muy liberales y disponen de un muestrario de los más variados.

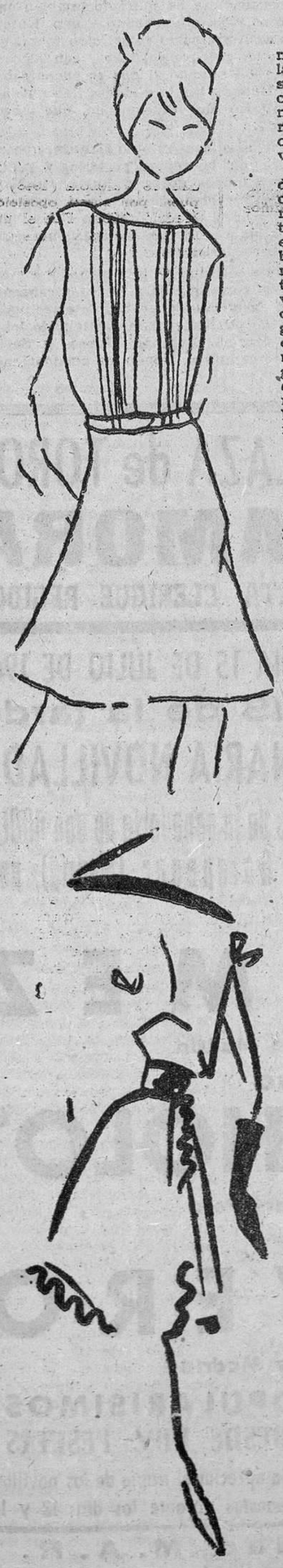

LA COLECCION DE ASUNCION BASTIDA

Asunción Bastida, una de las más prestigiosas firmas españolas de la alta costura, está presentando en estos días su colección de verano. La línea que domina en ella es libre, muy ligera y favorecedora, elegante y original, sin caer en la extravagancia.

Siguiendo un poco a los creadores de modas italianos, Asunción Bastida se ha propuesto realzar en esta colección el triunfo de la femeneidad, y para ello no ha necesitado más que buscar aquello con lo que la mujer se encuentra más identificada. Por ejemplo: El talle va en su sitio. El busto marcado, pero no ceñido. Escotes grandes, pero cómodos. Faldas que tapan la rodilla, con formas despegadas al borde, plegadas o en godets. Todo ello da amplitud a los vestidos, muy necesaria en las épocas de calor, y permite más libertad de movimientos.

LOS TRAJES SASTRE Y LOS ABRIGOS

En esta colección hay gran variedad de chaquetas: muy cortas, algunas se convierten en boleros; muy largas, elegantes y sobrias.

Las mangas son muy suaves de línea, ni anchas ni estrechas y, la mayoría, pegadas.

Las faldas de esta temporada en Asunción Bastida llevan infinidad de cortes y, aunque su aspecto es muy sencillo tienen una gran riqueza «expresiva», debido a que estos cortes consiguen matices en la línea totalmente originales y difíciles de imitar.

Los abrigos son rectos, y se amplían a partir de la cintura. Muchos llevan delanteros cruzados con botones y otros cinturón, siguiendo la línea «evassee»—que es la que domina en toda la colección.

LOS TEJIDOS

Asunción Bastida emplea este verano, en la mayoría de los modelos, gasas y organzas lisas o estampadas y, para los abrigos y trajes sastre, lanas ligeras muy suaves con las que se consiguen excelentes caídas.

También ha presentado modelos bordados muy ligeros, pero con gran variedad de pedrería sobre tul, organza y encajes, cuyos tejidos son muy apropiados para conseguir transparencia, tanto con los hilos de oro y plata, como con la pedrería.

LOS COLORES

En cuanto a los colores, esta colección es muy luminosa: Azules y verdes muy brillantes, rosas muy vivos, fresas, rojos, toda una serie de matices en los tejidos de sedas naturales, matices que, en ningún momento anulan los tonos fuertes y favorecedores.

Asunción Bastida es una bellísima muestra de la alta costura que, basada en la femineidad, ha conseguido una línea de gran originalidad sin la menor extravagancia.

ISABEL CAJIDE
Escribe esta página
(Exclusiva PYRESA)

EL TRAJE DE BAÑO ES UNA PRENDA PROHIBITIVA —

PARA LA MUJER GRUESA

En época no muy lejana, al comienzo del siglo nada más, la belleza y la moda tenían, es cierto, una indudable relación, pero era una relación prácticamente opuesta a la de hoy. La moda estaba al servicio de la belleza, y aunque las mujeres seguían con igual obediencia que ahora las sugerencias de los creadores, no dejaban jamás de permanecer fieles a su propia personalidad física. Es más, la moda tendía a ocultar todos los posibles defectos de la belleza femenina. Exactamente lo contrario de nuestros días, en los que la veleidosa dictadora impone una tiranía sin límites, obligando a cada mujer a buscar una perfección de líneas, por encima de todos los obstáculos que se le presenten.

Como estamos en plena época estival, la faceta de la moda que más puede afectar en estos momentos es la que se ocupa de los trajes de baño, la prenda que mayor perfección de la silueta exige para que sea un adorno y no el peor enemigo de la gracia corporal femenina.

Pasaron a la historia aquellos bañadores encorsetados que ajustaban y recomponían las formas, al mismo tiempo que cubrían las zonas más vulnerables de la estética femenina, cuando la grasa superflua ha sentado sus reales.

El suave «lastex», que es hoy el predilecto para trajes de baño, se ciñe a la silueta femenina, sin hacer nada por mejorarla o mitigar sus imperfecciones. Un busto exagerado, la ausencia de cintura o unas caderas voluminosas, quedan plenamente destacadas con un traje de baño moderno. No hay nada más antiestético que una mujer demasiado gruesa en traje de baño.

La moda impone bañadores con profundas espaldas y breves «coulottes», que dejan al descubierto la parte alta del muslo, allí donde se hace más patente la sobra de unos kilos. Ni las más jovencitas escapan —si su peso no es normal— a un principio de celulitis —o cuando menos, a unos feísimos «rollos»— en esta parte del cuerpo.

El espectáculo de una mujer gorda en bañador es tan deprimente, que ninguna debiera lanzarse a la playa, dispuesta a disfrutar de las delicias del agua,

sin haber puesto a punto su silueta para la prueba estética que supone el lucimiento de esta clase de prenda.

El traje de baño resulta tan buen medidor de la silueta femenina, que en muchos institutos de belleza, para estimular la fuerza de voluntad de sus clientas, al menor descuido, o periódicamente, les obligan a contemplarse, en espejos de varias lunas, con un preciso y juvenil traje de baño. Si la impresión no resulta agradable, será la mejor manera de convertir a la eventual clienta en sumisa seguidora de regímenes y cuidados.

Y cuando estos regímenes son cómodos en todos los aspectos, e inofensivos, no existen pretextos para que una mujer se abandone y pierda el factor más importante de su atractivo, como es la perfección de su silueta. Tal sucede, sin ir más lejos, con el nuevo producto lanzado al mercado por los laboratorios norteamericanos Pfizer. Se trata de una dieta sólida, presentada en forma de galletas —«sanwich» de exquisito sabor—, que contienen todas las calorías, vitaminas y proteínas necesarias al organismo humano. «Limmite», que así se llama el producto, tiene la ventaja de que elimina la desagradable sensación de hambre, proporcionando un estado de plenitud absoluta.

En Francia hay más número de mujeres que trabajan en el hogar

Las Asociaciones Femeninas de Alemania occidental —ochenta y una organizaciones, con un total de seis millones de asociadas— celebraron, a mediados del pasado mes, el aniversario de su fundación. En este acontecimiento, al que asistieron altas personalidades políticas, habló la doctora Schwaerzhanpt, ministro federal de Sanidad, poniendo de relieve la influencia de la mujer alemana sobre la vida política y social en el transcurso de los últimos cien años.

La doctora Elisabeth Schwaerzhanpt es conocida actualmente en el mundo entero por ser la primera mujer que tiene a su cargo un Ministerio entre cuyas misiones destacan la educación e información sanitaria, la realización de determinadas actividades investigadoras y la solución de los problemas sanitarios de todo tipo.

La doctora Schwaerzhanpt es también famosa por oponerse a la equiparación esquemática del hombre y la mujer, defendiendo en el Bundestang, inteligente y desapasionadamente, sus puntos de vista sobre el particular.

LAS ESTADISTICAS Y LA MUJER FRANCESA

Según las estadísticas francesas, la mujer, en este país, se inclina cada vez más por dedicarse a los trabajos caseros. Ya algunas veces nos hemos referido a las causas que obligan a la mujer a prescindir de su trabajo profesional, que son debidas a la necesidad que la mujer casada tiene de dedicarse a la familia y, sobre todo, a la falta de auténtica profesionalidad, falta ésta que obliga a la mujer a realizar cualquier clase de trabajo en el que, naturalmente, no está lo suficientemente bien remunerada para que le compense el abandono del hogar.

LA MODA ESPAÑOLA

Se abre camino en todo el mundo

La alta costura española se está abriendo camino a pasos agigantados y son ya bastante numerosas las ciudades americanas y europeas que exhiben las colecciones de nuestros modistos. En estos días pasados, se celebraron en Oslo varias exhibiciones de manufacturas y productos textiles fabricados en nuestra Patria.

Por otra parte, y en este deseo de industrialización que ha tomado tan en serio la industria textil española, se está constituyendo en Barcelona el Instituto Coordinador de la Moda Española con el fin de acordar las tendencias, colores y líneas que, con amplia libertad para la personalidad de cada modista, ahorrará tiempo y dinero al trabajar sobre fundamentos que, de antemano, se sabe que van a tener aceptación.

Esto, que se ha realizado en países como Francia, donde la moda es una gran industria, dará sin duda excelentes resultados, ya que, según se asegura, el sistema informativo, realizado a base de encuestas periodísticas, industriales y gentes con suficiente personalidad en los distintos sectores sociales, darán una serie de datos que, convenientemente reunidos, marcarán la pauta a seguir al crear la moda de cada temporada.

Y lo que a simple vista no parece demasiado importante, es en realidad el mejor fundamento de la moda desde que la humanidad se ha gulado para vestirse de unos cuantos señores sin más atadura que la de su imaginación o la de su gusto, que no es precisamente el gusto de la mayoría.

OTRA VEZ EL TABACO Y LAS MUJERES

Sigue su actualidad... perjudicial

Cómo debe adornar la habitación de los nenes

Como toda madre sabe muy bien, el gran problema en la decoración de la habitación de los niños reside en que los muebles debieran ser irrompibles, irrayables, las paredes debieran ser de piedra y, desde luego, todos los objetos lavables. Pues bien; el problema de los muebles está hoy en vías de solución con la profusión de modelos en muebles metálicos y la continua aparición de nuevos plásticos, adaptables a la construcción de muebles, que se acercan cada vez más a las mencionadas características.

Pero donde la solución se ha encontrado ya definitivamente es en los tejidos. Indudablemente hace ya años que las madres emplean para ello tejidos de algodón, que pueden lavarse sin miramientos y ofrecen duración y rendimiento garantizado. Pero hoy hay algo más. La aparición en el mercado de grandes toallas de playa de tejido de rizo, algunas de ellas con dibujos de tono infantil (animales, muñecos, pelotas, etcétera) y todas en vivos colores, nos ofrecen la gran oportunidad de usarlas con profusión. Son adecuadas, por ejemplo, como cubrecama, para fundas de sillas y mesas, y aun para cortinas. La ventaja de las toallas está en que, además de su lavabilidad y prolongada duración, no requieren planchado, lo que simplifica mucho las tareas domésticas. Basta con meterlas en la lavadora, tenderlas y colocarlas otra vez.

En el Club Femenino de la Pipa, de Londres, dos bellas damas fuman que fuman.

El tabaco sigue de actualidad, aunque para «él» sea una actualidad perjudicial. La pobre planta, que desde el descubrimiento de América ha ido paso a paso creándose prestigio y haciéndose imprescindible para la sociedad, está recibiendo en estos últimos meses golpes de muerte: el tabaco produce cáncer... el tabaco produce taquicardia... el tabaco, el tabaco.., Parece como si de la dificultad de los científicos para encontrar la panacea de algunas enfermedades fuese culpable el tabaco, que hasta hace bien poco sólo era culpable de proporcionar al hombre un placer inofensivo y a la mujer una soltura que aseguraba —al menos eso han dicho algunos cronistas de sociedad— sus pasos por la vida.

La humanidad tiene mucha capacidad de olvido y poca disposición para el agradecimiento, y así se ha vuelto de espaldas al tabaco, compañero fiel de largas horas sobre los libros, solución en momentos de nerviosismo, alegría en la soledad, y ha empezado a lanzar contra él las más terribles acusaciones.

Pero a la hora de la verdad, es decir, a la hora de abandonar el tabaco, la astucia masculina ha empezado a tejer una trampa, dejando correr la especie de que el tabaco perjudica a las mujeres Así, las últimas noticias transmitidas por los teletipos de las agencias informativas ya enfocan los peligros del tabaco hacia el sexo femenino y dicen que las madres embarazadas que fuman, corren el riesgo de que sus hijos, al nacer sean de tamaño más reducido que el normal y que su salud también se vea afectada.

Esta noticia es, sencillamente, la conclusión que ha sacado el Instituto Nacional de Neurología, de los Estados Unidos, y ha sido oficialmente comunicada al Senado por el doctor Cirhanrd Masland.

Es de esperar que con este ataque, el pobre tabaco, tantos siglos afortunado, se vea malparado, es decir, se vea malparado entre las mujeres, porque, ¿qué futura madre se atreve a poner en peligro la salud de su descendendencia?

Aunque iniciada con las trompetas de la tragedia, la campaña contra el tabaco ha llegado al humorismo y, en Inglaterra, donde tuvo lugar el principio de la «rebelión» las mujeres se han lanzado a fumar en pipa, que están furiosas, o ¿Quiere decir esto se trata de una medida de profilaxis que han implantado los más eminentes especialistas para evitar que las toxinas del tabaco ataquen al organismo? Sobre ésto aún no tenemos información.

CRUCE SIEMPRE POR LOS PASOS SEÑALADOS

Ministerio de Cultura 2011

APARTADO 45

Balada de un estudiante

Escúchame: La tarde está quieta, callada, íntima. En el campo hay un olor a polvo, a madreselva y a cereal granado. Tú no conoces el goce silvestre de la aldea. Tú, Fiameta, sigues recorriendo imperturbable la urbe zamorana. Tú no me conoces. Nos cruzamos un atardecer en una calle estrecha, tortuosa, romana. Una de esas calles antiguas, soñadoras, ideales, que abundan en esa villa. Tú tienes unos ojos grandes, redondos, intensamente azules. Quise captar, robar el brillo de tu mirada, y tú, con prudencia, rehuías pudorosa mi mirada interrogante.

Llevabas muchos libros, muchos tomos pesados, aburridos, absurdos, que nos estropean las tardes plácidas de primavera, las sentimentales de otoño y las de invierno lánguidas de ilusiones y promesas.

No sé hacia dónde ibas. Caminabas despacio, como si te arrastrase el lastre de tus preocupaciones. Es posible que pensaras en Valorio, en los Tres Arboles, o en la clase estúpida del día siguiente. ¡Tan cruel es nuestro oficio! Estudiar y estudiar para no aprender nada, para olvidar más tarde lo poco que sabemos aprendido en la infancia. El decir un sí o no claramente tangible. El volvernos rabiosamente y gritar a la cara la verdad. La verdad subjetiva, caliente, borbollante de sangre y de energía. Tal es la dura tarea que nos encauza a ser hombres. Para pasar la frontera de los exámenes y enseñar un título que acredite nuestra pobre condición de bachiller o de maestro. Esta es nuestra lucha contra un rumbo inseguro, incomprensible, que quisiera dejarnos a la orilla del camino como a serpientes ponzoñosas.

Y tú, terca, rebelde, venciendo a tu destino, ibas caminando con los libros, con toda tu ciencia a cuestas. Ahora, después de una brillante reválida, sigues ahí, en Zamora, preparando unas oposiciones para no sé cuándo. Yo también acabé una reválida y ahora estoy en el campo trabajando, sudando, viviendo en contacto íntimo con la tierra, esta tierra llena de historia también, como nuestra provincia entera.

Respóndeme, Fiameta. Respóndeme sincera, desnuda de intereses. ¿Vale la pena pasarse un verano estudiando? ¿Vale la pena privarse del goce del campo por preparar unas oposiciones inseguras, casi imposibles?

Yo no conozco tu casa ni tus familiares. Sólo de cuando en cuando te he visto al atardecer, cansada y melancólica. Mas soy un estudiante, exactamente como tú, con el ramo florido de nuestra juventud y el olmo viejo, sarnoso, de nuestras preocupaciones. Yo te invito a venir al campo. A ver cómo se vive y se trabaja aquí. A palpar con sus ojos cómo se transforman las mieses en ese pan blanco, tierno, sabroso, de tu mesa. A vivir en ti misma esta alegría campestre, más ingenua, más simple, tal vez más tonta que la de la ciudad, pero de más fuerza, más pujanza, más vitalidad.

Escúchame, Fiameta. Escucha y hazme caso.

A. CID.

Ventana al abierto a la ciudad

Es verdad que gato escaldado huye del agua como alma que lleva el diablo y que la experiencia es madre de la ciencia. Y si no, que se lo pregunten a nuestro paciente Ayuntamiento, que está dejando a Job a la altura de un papel de fumar. ¿Ustedes han leído el escrito informe? Es un poema de lo que no funciona, de lo que falta, de lo que no está hecho y de lo que falta por hacer. El linnímetro no sirve para nada, el manto filtrante es una birria hablando académicamente en plata, el pupitre de mando dice que no a todo, a pesar de los pesares; falta escala de aforo y para tranquilidad del vecindario hay que esperar que venga el invierno árfico para asegurarse de que siguen en su sitio lo que vulgarmente todo el mundo llama goteras. La obra así es estupenda, y no diremos su nombre para que no se produzca en este sufrido pueblo zamorano un ataque colectivo de hidropesía que dejaría en muy mal lugar a ese nuevo "caldo filtrado" y con bajada excesiva de caudal. Una magnífica pantomima que nos recuerda el cuento del mercader, el cual quería vender a un ingenuo cliente un par de calcetines muy nuevos, pero roídos por los ratones:

—Pero es que con estos agujeros...

—Nada, nada, esto no tiene importancia.

—Es que se salen los dedos.

—¿Y qué me dice del hilo? Fibra persa, y de la mejor...

—Ya, ya. Y... ¿qué hago con este talón?

—No tiene importancia. El color es de los que van bien con cualquier calzado.

—Me resulta un poco ancho.

—Se achica un tanto. Le aseguro que le durará toda la vida.

—Eso es lo malo. Si lo compro, se pasa mi mujer zurciéndolo durante toda la vida. ¿No tiene otro par? Este está hecho polvo.

—Ya no queda se acabó el surtido.

—Pues me voy.

—Por favor, no sea así. Le... le doy todas las facilidades...

—No interesa...

—Se lo suplico... Me paga a real al mes...

—No sé, no sé...

—Se lo pido de rodillas...

Aquí termina el capítulo de hoy. Ya sabemos que ustedes están intrigadísimos por saber cómo terminó el cuento, pero hay que esperar hasta la próxima primavera y, según el resultado del correspondiente constipado invernal por tener los dedos fuera, se sabrá si el heroico Municipio zamorano se queda con los calcetines y monta un taller de costura para su diario repaso y zurcido.

CERNE

CINE BARRUECO
HOY: A LAS CINCO
(AUTORIZADAS MENORES)
FEMINA
Fugitivos del desierto
— Y —
Aventuras de Quintín Durward
¡¡ULTIMO DIA!!
A las 8 y 10,45 - (Mayores)
FEMINA
Imitación a la vida
LANA TURNER - JOHN GAVIN
Apasionante, conmovedora, maravillosa.
Sábado: VICENTE PARRA en
¿Dónde vas, triste de ti?
Y OTRA PELICULA

NOTAS DE MI BLOC

ESTAMPAS VERANIEGAS

En cuanto llega el verano, ya se sabe. Proyectos de excursiones por aquí, deseos de viajar por allá, ganas de "tomar bronce con el moreno" y, sobre todo, afán de perder de vista la ciudad, la oficina, el protocolo y, si me apuran un poco, las buenas formas y la etiqueta.

Para ello se realiza la siguiente operación: cuando nos han dado el deseado permiso se va uno a la Oficina de Información y Turismo. Allí se piden veinte o treinta tripticos y folletos propagandísticos de la Costa Verde, la Costa Brava, la Costa del Sol y otras costas que nos vengan a la memoria y solamente acordándonos de los colores; luego, se piden horarios de trenes que se dirijan a esos lugares prohibitivos para un probo funcionario y después de haber molestado al informador una y mil veces con preguntas e indagaciones sobre el parador tal o el albergue cual, salimos de la oficina con nuestros folletos debajo del brazo más contentos que un niño con zapatos nuevos.

Caso de que un amigo nos pare en la calle, en seguida le expondremos nuestros propósitos y proyectos de pasar el veraneo en Sitges, Torremolinos o Benidorm, argumentando y reforzando nuestras palabras enseñándole y mostrándole los folletos que acabábamos de adquirir en la Oficina de Turismo. El buen amigo, picado en su amor propio, incitado por las palabras del ficticio veraneante, también alegará que se dirigía a la Oficina citada para informarse de las costas más o menos coloreantes, ya que su deseo era el pasar el permiso veraniego en tales lugares idílicos. Separación, apretón de manos y un ¡que te diviertas!, muy elocuente.

Pasan los días, como el torero pasa al toro por debajo de la muleta, hasta que nuestros dos buenos amigos se vuelven a encontrar. La sorpresa es enorme. Los colores se les suben a la cara, poniéndoseles un tono semejante al de cualquier tomate entrado en vitaminas.

—¿Cómo tú por aquí? ¿No me dijiste un día en la ciudad que te ibas al balneario de la Toja a pasar tus vacaciones?

—Qué sorpresa al encontrarte por aquí —le refuta el otro— Creí que estarías en la playa del Sardinero, como me dijiste en cierta ocasión.

Surgen las excusas en tropel. El uno arguye que por imperativos de su mujer, la cual tenía a sus padres en Cascarillo de Abajo, se vio obligado a complacerla. El otro argumenta que para él no hay sitio más tranquilo y pacífico que Cascarillo. Nada de turistas, de señoras en bikini, de precios abusivos en los hoteles y de piscinas plagadas de cabezas calvas y damas gordas.

Cuando el veraneo ha tocado a su fin, hacen las maletas y cada uno por su lado llegan a la ciudad, tostados por el sol de la era, curtidos por el aire de la mañana pasada con los segadores. Cuando llegan a la oficina y de mutuo acuerdo, cuentan a sus compañeros las delicias de Benidorm, columpiándose en adjetivos que hacen abrir la boca a los oyentes más de lo que manda un bostezo. Todos se tragarán el anzuelo y nadie pondrá en tela de juicio las aventuras de nuestros dos amigos, que se fueron a Benidorm pero que se quedaron en mitad del camino.

PINARROYO

Figuras del IV Festival Español de la Canción

JUAN JOSE

Su verdadero nombre, o mejor, su nombre completo es Juan José Gil Quesada. Nació en Valencia hace tan sólo veintiún años y ya está comenzando a escalar la dura pendiente que conduce al éxito.

Juan José vino a Madrid cuando tenía diez años. Estudia Bachillerato y se dedica a cantar en las reuniones familiares, en los guateques, con los amigos... Un día, no hace mucho, se presenta a un programa de televisión que selecciona a los mejores de cada especialidad...

—¿Cómo se llamaba el programa?

—"Primer Aplauso".

—Cuéntame algo de ese programa.

—Lo presentaba María Jesús Alvarez, pero a mí—pura casualidad—la semana que me tocó actuar me presentó José Luis Uribarri.

Uribarri es el presentador del IV Festival Español de la Canción que se ha de celebrar los días 21, 22 y 23 en la bella ciudad levantina de Benidorm.

—¿Cómo quedaste en ese concurso?

—Vencí en la especialidad de zarzuela.

—¿Cantas zarzuela?

—Cantaba... Ahora he visto que me va más la canción moderna, lo actual.

Juan José bebe despacio su cerveza. La gente, en la cafetería, no repara en nosotros; el día de mañana es posible que nadie pueda estar sentado con el cantante en ninguna parte, si el éxito le sonríe.

—¿Además de cantar tienes otras especialidades?

—Bueno, también he sido futbolista.

—¿En qué equipo jugabas?

—Sí, durante tres años pertenecí al equipo amateur del Atlético de Madrid. Después pasé al juvenil.

Como se ve, los cantantes tienen su otro yo deportivo que las más de las veces el canto hace desaparecer del mapa.

—¿No da más dinero el fútbol que la canción?

—Sólo a los buenos. Y yo no lo era.

Modestia. Hace ocho meses que es profesional. Comenzó cantando en una sala de fiestas madrileña, actuó en diversos festivales y escenarios; ahora graba para una importante casa de discos. Hacia arriba.

PROGRAMA DE TV.

PROGRAMA DE SOBREMESA

02,30.—Apertura y presentación
02,32.—"Panolama"
02,45.—"Sólo para hombres".
03,00.—Telediario.
03,25.—Cotizaciones de Bolsa.
03,30.—El tiempo.
03,35.—"Charlas de verano".
03,45.—"Kilómetro cero".
04,00.—"Estación de servicio"
04,15.—Concierto para el hogar.
04,30.—"Por tierras de España".
04,35.—Cierre.

PROGRAMA DE NOCHE

08,30.—"La vuelta a España en 30 minutos".
09,00.—"Patrulla de caminos".
09,25.—El tiempo.
09,30.—Telediario.
09,45.—Reportaje de la Vuelta Ciclista a Francia.
10,00.—Siempre hay una canción.
10,30.—La zarzuela.
11,15.—"Desfile de estrellas".
11,45.—Telediario.
11,55.—Versos a medianoche. Momento musical. Recuerda.
12,05.—Cierre.

TEATRO RAMOS CARRION
HOY: Continua desde las cinco
Rhonda Fleming, John Payne y Arlene Dahl en
Ligeramente escarlata
— Y —
El perro de Baskerville
PETER CUSHING
¡¡Intrigante!! ¡¡Terrorífica!!
MAÑANA: ¡¡Éxito apoteósico!!
María Mahor, José Rubio, Mara Cruz, Carlos Larrañaga y María Luisa Merlo en
SIEMPRE ES DOMINGO
TECHNICOLOR, y
CUANDO LOS DUENDES CAZAN PERDICES
por LUIS SANDRINI
¡¡MUCHA RISA!!

TEATRO PRINCIPAL
HOY: Continua desde las cinco
LUIS SANDRINI en
Cuando los duendes cazan perdices
y Kirk Douglas, Janet Leigh y Tony Curtis en
LOS VIKINGOS
CinemaScope - Technicolor
MAÑANA: ¡¡Otro programa!!
El perro de Baskerville
— Y —
Quiero vivir
genial creación de SUSAN HARWARD

ESPECTACULOS para HOY

BARRUECO. — "Fugitivos del desierto" (2), "Aventuras de Quintín Durward" (2) e "Imitación a la vida" (3).

RAMOS CARRION. — "Ligerate escarlata" (3) y "El perro de Baskerville" (3).

PRINCIPAL.—"Cuando los duendes cazan perdices" (3) y "Los vikingos" (3).

VALDERREY. — "Los dientes del diablo" (3) y "Un grito en la niebla" (3).

ARIAS GONZALO. — "Desnuda frente al mundo" (4) y "Usted puede ser un asesino" (3).

Cinema ARIAS GONZALO
HOY: Continua desde las 4,30
¡ULTIMO DIA!
del sensacional programa doble
(Para mayores)
Desnuda frente al mundo
GINA LOLLOBRIGIDA, y
Usted puede ser un asesino
Alberto Closas - Amparo Soler
Pases: "Desnuda" 4,30, 7,45 y 11
"Asesino", 6 y 9,30.
Mañana: ¡Otro extraordinario y seleccionado programa doble!
Enséñame a querer
Clark Gable - Doris Day, y
Los héroes también lloran
William Holden - Deborah Kerr

21, 22 y 23 de julio en BENIDORM,
LAS FINALES DEL
IV Festival Español de la Canción
en las que competirán las VEINTE canciones:

"Alba de amor"
"Cada cual"
"Estaba escrito"
"Lazarillo".
"Maravillosa"
"Prométeme"
"Rápidamente"
"Amor y lluvia"
"Cocktail de frutas"
"La rosa y el clavel"
"Llevan"
"Mil voces"
"Quisiera"
"A pesar de todo"
"Eres mucho mejor"
"La muchacha que contaba las estrellas"
"Lloré"
"No"
"Noche de luna redonda"
"Subir, subir, subir".

INTERPRETADAS POR:

MENCHU
ADRIANGELA
LOS BRUJOS
JUAN JOSE
LORENZO VALVERDE
MARIBEL
MARGARITA CANTERO
RAPHAEL
ALFONSO y FERNANDO
WALTER DA SILVA

con la gran Orquesta del Festival, dirigida por el maestro ANTONIO MOYA
IV Festival Español de la Canción, en Benidorm

LA FIESTA NACIONAL

Tres orejas y un rabo para Diego Puerta en la cuarta de feria

Y una gran lección de «Mondeño»

Pamplona. (De nuestro enviado especial. Por teléfono.)—La corrida de hoy da pie para un extenso comentario al que, la brevedad que el espacio impone, hemos de renunciar. Y es lástima, porque sería cosa de hablar largo y tendido de esos poderes, no tan ocultos como alguien se cree, que se mueven entre las bambalinas de la Fiesta para dar y quitar a su antojo.

Hoy vemos visto, entre perplejos e indignados, cómo a un toro, el segundo, que tomó una leve vara y que se cayó antes de recibirla, se le daba la vuelta al ruedo. Ruidosamente protestada, pero vuelta al fin y al cabo. Y nos preguntamos si ese pañuelito azul que otorga tan altos honores no merece una más seria administración que la que se le viene dando en esta feria llamada, precisamente, la del toro.

Y puestos a hurgar en la llaga nos gustaría saber el porqué en una feria de tan rimbombante título se admiten "toros" que, como algunos de los lidiados esta tarde, carecen del correspondiente trapío y "enseñan" sus kilos sólo y exclusivamente a la báscula.

Y no seguimos pregutando para no agotar el papel. Porque también sería cosa de que Diego Puerta, gran triunfador de la tarde, nos explicase la causa de su intemperancia final al irrumpir en el redondel para cortar en flor la apoteosis de "Mondeño". Como contrapartida de esa falta de compañerismo ahí queda la actitud del agraviado Juan García, plena de dignidad, cediendo la totalidad del "escenario" a su insaciable colega. Una actitud que es toda una lección. Y porque así se entendió en los graderíos, el público dedicó al digno torero una despedida a tono con su alto rango de artista y de caballero. La torera profesión consiste en algo más que en dar pases a los toros.

Y vamos ya con el breve relato de lo demás.

FERMIN MURILLO

No está muy centrado que digamos el pundonoroso torero aragonés. La ocasión de hoy, con los facilones toros de Domecq, era que ni pintada para borrar la mala tarde de los "pablorromeros", y Murillo la ha dejado pasar tontamente. Sus dos faenas han carecido de relieve, y de forma muy especial la segunda, a pesar de que el toro le ofrecía las ventajosas posibilidades de su cuerno derecho, partido por la mitad en un choque contra el peto. Al primero la mató con brevedad y al cuarto con demora, y en aquél dio la vuelta al ruedo por autodeterminación, y en éste escuchó siseos desagradables.

Y en resumen, una tarde sin pena ni gloria que recordará siempre este voluntarioso torero, inexplicablemente apagado en su actuación de hoy.

DIEGO PUERTA

Si el tono bondadoso ha sido hoy la norma general de los toros de Domecq, dos de ellos se han llevado la palma por su nobleza y buen son: los que formaron el lote del fino estilista sevillano. Y como de exquisiteces sabe un rato este joven artista, ha aprovechado de punta a cabo la de ambos "bombones", ofreciéndonos dos faenas de altísima catalogación, después de torearlos con el capote como todavía no se ha toreado en esta feria. Sus faenas, las dos, cortadas por el mismo patrón, que es tanto como decir idénticas de arte, de ciencia, de pintureria. Y adobadas ambas con la alegría y el valor que el chaval le echa a la cosa en sus grandes tardes de inspiración. Derechazos, naturales, de pecho, molinetes, trincherazos... Todo el repertorio y con la mejor calidad. No anduvo listo a la hora de matar al quinto—dos pinchazos y una estocada—y por eso sólo cortó una oreja, y no las dos, y el rabo, como había conseguido del anterior.

De todas formas, el balance habla claro de lo que fue su gran tarde: tres orejas y un rabo y tres vueltas al ruedo. ¡Ya está bien!

JUAN GARCIA "MONDEÑO"

El gran artista de Puerto Real ha sido el otro triunfador de hoy. Sin trofeos, pero ahí están sus dos faenas como ejemplo de la más seria y honrada concepción del toreo. Renunció a dar la vuelta al ruedo en el tercero, por estimar, sin duda, que la petición del público debió ser atendida por la presidencia, y la dio al final del festejo por turbulenta demanda del respetable, cuando tras la inoportuna aparición de Puerta se disponía a abandonar la plaza.

Decimos que "Mondeño" ha sido el otro triunfador porque sus dos faenas han sido dignas de ser traducidas en trofeos. Y los que han visto la "tele" estarán de total acuerdo con nosotros. Dos faenas "marca Mondeño", que equivale a decir ajuste y justeza, seriedad y emoción, quietud y majestuosidad. Sus ayudados por alto, sus derechazos, sus naturales, con los de pecho y manoletinas.

DIEGO PUERTA

Lo suyo. Y a la hora de matar, media estocada y descabello en el tercero y media estocada, un pinchazo y una entera en el sexto. En fin, que a las once de la noche la gente sigue hablando de "Mondeño", que es lo que cuenta.

Los toros del marqués de Domecq no tomaron, en ningún caso, las varas reglamentarias. Los lidiados en primero, segundo, cuarto y quinto lugar, acusaron blandura de remos y se cayeron varias veces.

Por orden de salida arrojaron los siguientes pesos en bruto: 520, 490, 481, 480, 470 y 500 kilos.

RIVERITA

Sigue la animación y la alegría en los «sanfermines»

Extraordinario valor de un mozo

Pamplona, 10.—Las fiestas de San Fermín transcurren en medio de mucha animación y alegría y el tiempo se muestra propicio

El encierro de esta mañana ha sido muy emocionante. A las siete en punto, previo el disparo del tradicional cohete, se ha dado suelta de los corralillos de Rochapea a los seis toros del marqués de Domecq, que han realizado una carrera vertiginosa, sin que en la misma hubiese nada de importancia, ya que los corredores, en ingente número, han sabido sortear muy bien a las reses. Así se ha llegado a las inmediaciones de la plaza, pero ya aquí un grupo de muchachos se ha visto muy comprometido y uno de los toros ha cogido a un corredor y le ha producido una herida en el muslo izquierdo. El mismo toro, un colorado de tamaño imponente, se ha quedado también en el ruedo persiguiendo a varios mozos y ha enganchado a uno. Entonces hemos presenciado un caso de extraordinario valor: otro mozo, que estaba cerca, se ha lanzado sobre los cuernos del toro y con las dos manos le ha agarrado fuertemente y ha salvado al que se encontraba en peligro. Los espectadores que llenaban las localidades han quedado emocionados del rasgo humanitario del desconocido, que luego se ha mezclado entre la muchachada.

En la enfermería han sido asistidos Antonio Ganuza, que presenta una herida por asta de toro en la región posterior y superior del muslo izquierdo, de pronóstico menos grave, y Fortunato Natal, con una herida en el muslo izquierdo con trayectoria ascendente de unos diez centímetros y contusiones en el tórax. También varios mozos con heridas leves, producidas por las vaquillas emboladas que se han soltado a continuación del encierro de los toros.

Se han celebrado fiestas de sociedad en los casinos y a media mañana ha recorrido la ciudad la comparsa de gigantes y cabezudos.

En el Teatro Gayarre se ha efectuado un brillante festival folklórico, con gran concurrencia de público, y han participado los grupos de la Sección Femenina de Murcia, Logroño, Huesca y Sevilla, los cuales han alcanzado un éxito completo, siendo las aclamaciones muy frecuentes.—Cifra.

CINEMA VALDERREY
HOY: Continua desde las 4,30
¡ULTIMO DIA!
del formidable programa doble
(Mayores)
Los dientes del diablo
ANTHONY QUINN, y
Un grito en la niebla
Ultimo pase 10,30: "Grito".
MAÑANA: ¡Nuevo programa!
TU y YO
Cary Grant - Deborah Kerr
— Y —
DESESPERADA

Anuncie en este diario

PLAZA de TOROS de ZAMORA
Empresa MARTA CLERIGUE REGIDOR
EL DOMINGO, DIA 15 DE JULIO DE 1962
A las SEIS de la tarde
EXTRAORDINARIA NOVILLADA
6 hermosos novillos de la ganadería de don ADOLFO MARTIN ANDRES, de Galapagar (Madrid), para
Curro GOMEZ
de Madrid
Javier Lozano "EL CHOLO"
del Perú
Carlos RIVERO
de Madrid
PRECIOS POPULARISIMOS
LOCALIDADES DESDE DIEZ PESETAS
Para que el público pueda apreciar el trapío de los novillos, éstos se encontrarán expuestos durante los días 13 y 14
Publicidad M. A. R.
Cuesta de Santo Domingo, 4 MADRID

Ministerio de Cultura 2011

TERCERA VICTORIA DE ALTIG, EN ANTIBES

Venció al sprint a un grupo de tres corredores, con los que rodó, escapado, la mitad de la etapa

TRAS UN CALOR ASFIXIANTE, EL "TOUR" LLEGO A LA COSTA AZUL

Un ataque del "líder" estuvo a punto de dejar descolgados a Suárez, Bahamontes y Baldini, pero fracasó

HOY, LA ETAPA «REINA», IDEAL PARA GAUL Y EL TOLEDANO..., SI TIENEN FUERZAS

ANTIBES. (CRONICA DEL ENVIADO ESPECIAL DE PYRESA, PORRIÑO.)

El "Tour" ha llegado a la Costa Azul. Sin embargo, si uno no estuviera viendo el mar y a la gente pasear tranquilamente en traje de baño por la calle mientras escribe, pensaría hallarse en el infierno del Dante o en aquel centro de la Tierra en llamas que había imaginado en su novela Julio Verne. Hace diez años caía por estas pendientes que conducen al Mediterráneo, en una tarde asfixiante de calor, el dopado Mailejac. Hoy, tras el "antidoping" y las órdenes severísimas, no se han derrumbado los corredores, aunque motivos meteorológicos para ello existieron. Si mañana se corre la etapa reina de los Alpes bajo el signo atmosférico de hoy los abandonos van a ser numerosos. Sí. Desde Nancy nunca hemos pasado tanto calor como hoy.

DOS INTENTOS DE BAHAMONTES AL PRINCIPIO

Sin embargo, ha habido batalla en el último tercio de la etapa, animada al principio con un par de pinitos de Bahamontes —que estuvo escapado dos veces con otros corredores—, como queriendo preparar sus carabinas que apuntan hacia los Alpes. Hasta el kilómetro 28 de carrera nada se vio. Se había dejado, al filo del mediodía, Aix-en-Provence, donde no todos los corredores pudieron pasar la noche, pues lo tuvieron que hacer algunos en Marsella, y se marchaba por los campos de viñedos de Provenza a paso de mercancías.

A partir del kilómetro 36 se animó un poco la carrera con unas cuantas escaramuzas sin resultado, que eran cortadas en flor, entre las que figuraba la ya mencionada del toledano.

Pero después del control de aprovisionamiento y del refresco general comenzó la danza.

Generalmente hay que tener mucho cuidado con estos finales de etapa que comienzan con somnolencia. La experiencia ha demostrado que si uno se descuida queda cortado y el incorporarse de nuevo cuesta trabajo entonces. En la etapa que terminó en Carcasona, Bahamontes, por rodar en cola, un corte inesperado le dejaba en un segundo grupo a 13 minutos del pelotón de cabeza. Hoy estuvo a punto de sucederle lo mismo. Cortado Bahamontes en el kilómetro 127, donde el pelotón del líder transitaba con 40 segundos de avance sobre el "Aguila", el refuerzo que de atrás le llegaba al toledano —un segundo pelotón con Suárez llegó reforzado con Baldini, Gaul, Alomar, Everaert, Benedetti, etc—., era una salvación, pues todos unidos y a tope conseguían dar alcance al grupo del líder, en el que, naturalmente, también estaban Anquetil, Gilbert, Desmet, Armand, Massignan...

FRACASO EL ATAQUE DEL LIDER

Esta vez también Suárez, a pesar de su experiencia, había quedado descolgado. Todavía más atrás Otaño, que éste sí que ya no se reincorporaría al gran pelotón. La acción, el contraataque, fue rápido y decisivo. Había gente muy interesada en no dejar cortados corredores bien clasificados como Suárez, Lebaube, Simpson, Poulidor, Wolfshohl..., y por eso el ataque del líder, pues había sido Planckaert quien había atacado en el kilómetro 172, no prosperó, porque, además, la intención del belga era llevarse a cualquiera menos a su compatriota Gilbert Desmet, y menos todavía a Anquetil, siempre vigilante. He aquí otra de las causas o razones por las que cazaría el segundo grupo, el de Bahamontes y Suárez.

En cambio, Otaño, repito sin "reprisse", se quedaba definitivamente en el último pelotón, compuesto por cuarenta y cuatro hombres, y en el que figuraban, asimismo, Bailetti y Vanitsen, que había intentado dos probabilidades sin éxito antes de producirse la escapada buena.

CUATRO VALIENTES

Hemos mencionado una escapada. En efecto, ya la había cuando se produjeron los cortes en el pelotón, pero entonces rodaban en cabeza, con siete minutos de avance, cuatro valientes que habían desafiado el calor: Delberghe, Altig, Hoevenaers y Bihoues, que se le unieron. Los cuatro, por reacción del pelotón perseguidor, bajaron a seis minutos la ventaja en Antibes, habiendo sido de nueve y pico la máxima separación.

Ni que decir tiene que el alemán Altig, con su espectacular "zancada ciclista", se imponía en el sprint disputado en la pista de ceniza del estadio de Antibes. El único corredor que le podía batir en los últimos metros figuraba en el tercero y último pelotón: el belga Vannitsen.

Una vez más ha habido los clásicos hachazos en los 40 últimos kilómetros. No han cortado en esta ocasión a Bahamontes, Campillo, Alomar y Suárez, pero han lastimado un poco a Otaño, que baja al 21 puesto de la general, quedando ahora a 20 minutos del líder.

El "Torur", al parecer, se decidirá mañana o pasado mañana también. Mañana se disputa la etapa reina de los Alpes, Antibes-Briançon, de 240 kilómetros, con tres cols: dos de primera categoría y uno de segunda. El primer col figura a los cien kilómetros de carrera, y es el col de Restefond, que tiene 12 kilómetros de ascensión. Después viene el col de segunda categoría, el de Vars, que se inicia a los 160 kilómetros de carrera y tiene diez kilómetros de ascensión. Por último, el Izoard, de primera categoría, cuya cima está situada a 20 kilómetros de la llegada. Una etapa ideal para Bahamontes y para Charly Gaul. Pero, ¿están ambos en condiciones para triunfar en la misma?

Sin embargo, aquí, en los medios técnicos y de prensa, se da a ambos corredores como favoritos de esta etapa reina.

Aix-en-Provence, 10.—Cien corredores han tomado la salida de la decimoséptima etapa de la Vuelta Ciclista a Francia, Aix-en-Provence-Antibes, de 201 kilómetros de recorrido, a las 11,20 horas. El tiempo era bueno y caluroso.—Alfil.

RETRASO SOBRE EL HORARIO PREVISTO

Rians, 10.—El pelotón compacto, conducido por Rostollan y Dotto, ha pasado a las 12,30 por esta localidad, departamento de Var, situada a 38,500 kilómetros de la salida, con siete minutos de retraso sobre el horario previsto. Alfil.

SE ESCAPA DELBERGHE

Salernes, 10.—A unos 25 kilómetros del control de avituallamiento de Draguignan, situado en el kilómetro 107,500, Delberghe, que había realizado una escapada unos veinte kilómetros antes, ha pasado con una ventaja de 2 minutos y 25 segundos sobre Altig, Hoevenaers y Bihouee. El pelotón se encontraba a 2 minutos y 30 segundos.—Alfil.

PASO POR LA COTA DE DRAGUIGNAN

Draguignan, 10.—Delberghe ha sido el primer corredor que ha pasado por la cima de la cota de Draguignan, puntuable de cuarta categoría para el Premio de la Montaña. Lleva diez minutos de retraso sobre el horario previsto.

A continuación han pasado Hoevenaers, Altig y Bihouee.

Faltan 88 kilómetros para la meta de llegada y el pelotón general, en el que marcha el maillot amarillo Planckaert, va a dos minutos de Delberghe.—Alfil.

ALTIG, HOEVENAERS Y BIHOUEE SE UNEN A DELBERGHE

Les Quatre Chemins, 10.—En el descenso de la cota de Draguignan, Delberghe ha sido alcanzado por Altig, Hoevenaers y Bihouee, y los cuatro han continuado su ofensiva en grupo.

Su retraso sobre el horario oficial sigue siendo de diez minutos y llevan una ventaja al pelotón de 2 minutos y 50 segundos.—Alfil.

RETIRADA DE RONCHINI

Peymenade, 10.—Altig, Bihouee, Hoevenaers y Delberghe han pasado en grupo cuando llevan 145 kilómetros de carrera y faltan 55 para la llegada en Antibes.

El grueso de los corredores lleva 5 minutos y 15 segundos de retraso respecto a los cuatro rugados.

Se ha retirado el italiano Ronchini.—Alfil.

SIETE MINUTOS DE VENTAJA A TREINTA KILOMETROS DE LA META

Moulin de Brun, 10.—A una treintena de kilómetros de la meta, Altig, Hoevenaers, Bihouee y Delberghe han pasado con siete minutos de ventaja sobre un pelotón dirigido por el maillot amarillo Planckaert, Anquetil, Armand Desmet, Milesi, Geldermans, Gilbert Desmet, Graczyk, Poulidor, Viot, Pauwels, Anglade, Massignan, Carlesi, Van den Berghen, Picot y Van Schil.—Alfil.

ALTIG, VENCEDOR

Antibes, 10.—Altig, de Alemania, ha sido el vencedor de la etapa de hoy de la Vuelta Ciclista a Francia.—Alfil.

UNO YA ESTA FUERA DE COMBATE.—Aquí están, en el comienzo del «Tour», los tres grandes favoritos de la prueba: Rudi Altig, Van Looy y Anquetil, estrechándose las manos, en un gesto de amistad. Quizás un pacto para repartirse el botín. Los cálculos, sin embargo, han fallado, al menos para el gran «Rik», que está fuera de la carrera.

CLASIFICACIONES

De la etapa

1.—Altig (Alemania), 5-27-36 (con bonificación, 5-26-36).
2.—Hoevenaers (Bélgica), ídem. (con bonificación, 5-27-06).
3.—Bihouee (Francia), ídem.
4.—Delberghe (Francia), ídem.
5.—Darrigade (Francia), 5-33-47.
6.—Wolfshohl (Alemania), ídem.
7.—Benedetti (Italia), ídem.
8.—Cazala (Francia), ídem.
9.—Viot (Francia), ídem.
10.—D. Desmet (Bélgica), ídem.
11.—Cestari (Italia), ídem.
12.—Graoussard (Francia), ídem.
13.—Van Schil (Bélgica), ídem.
14.—Milesi (Francia), ídem.
15.—Picot (Francia), ídem.
16.—Stolker (Holanda), ídem.
17.—Doom (Bélgica), ídem.
18.—Alomar (España), ídem.
19.—Dante (Italia), ídem.
20.—Puschel (Alemania), ídem.
32.—SUAREZ (España), ídem.
33.—BAHAMONTES (España), ídem
47.—CAMPILLO (España), ídem.
86.—OTAÑO (España), 5-39-20.

General

1.—Plankaert (Bélgica), 83-50-28.
2.—Desmet (Bélgica), 83-51-18.
3.—Anquetil (Francia), 83-51-36.
4.—Geldermans (Holanda), 83-52-03.
5.—Simpson (G. Bretaña), 83-52-27.
6.—SUAREZ (España), 83-57-56.
7.—Massignan (Italia), 83-58-20.
8.—Labaube (Francia), 83-58-25.
9.—Carlesi (Italia), 83-59-25.
10.—Gaul (Luxemburgo), 83-59-55.
11.—Darrigade (Francia), 84-00-03.
12.—Anglade (Francia), 84-00-11.
13.—Poulidor (Francia), 84-00-44.
14.—Pauwels (Bélgica), 84-00-46.
15.—Wolfshohl (Alemania), 84-00-46.
16.—Hoevenaerts (Bélgica), 84-03-09.
17.—Baldini (Italia), 84-04-21.
18.—OTAÑO (España), 84-05-17.
19.—Dames (Bélgica), ídem.
20.—Van Den Bergen (Bél.), 84-06-05.
25.—BAHAMONTES (Esp.), 84-15-01.
38.—CAMPILLO (España), 84-32-54.
58.—ALOMAR (España), 84-58-41.

De la Montaña

1.—Bahamontes (España), 68 puntos.
2.—Massignan (Italia), 33.
3.—Wolfshohl (Alemania), 31.
4.—Gaul (Luxemburgo), 31.
5.—ex aequo: Planckaert (Bélgica) y Poulidor (Francia), 22.
7.—Ex aequo: Anquetil (Francia) y Campillo (España), 12.
9.—Ex aequo: Pauwels (Bélgica) e Ignolin (Francia), 8.
11.—Mastrotto (Francia), 6.
12.—Ex aequo: Van Den Berghen (Bélgica), Darrigade (Francia), Simpson (Gran Bretaña) y Daems (Bélgica), 5.

Por puntos

1.—Altig (Alemania), 169.
2.—Graczyk (Francia), 128.
3.—Darrigade (Francia), 117.
4.—Benedetti (Italia), 110.
5.—Daems (Bélgica), 100.
6.—Vannitsen (Bélgica), 83.
7.—Malipard (Francia), 72.
8.—Cazala (Francia), 71.
9.—Van Den Berghen (H.), 70.
10.—Anquetil (Francia), 59.

La prima a la combatividad en la etapa de hoy ha sido concedida al francés Delberghe, y la de la desgracia al holandés Enthoven.—Alfil.

Al perro flaco...

Castiñeiras estaba jubilado desde el 30 de junio y reglamentariamente no podía ser incluido en el sorteo para dirigir la final

Madrid, 10.—En los medios futbolísticos madrileños se critica que el Comité Central de Arbitros de Fútbol incluyera en el sorteo de árbitros para la pasada final de la Copa de S. E. el Generalísimo al colegiado gallego señor Castiñeiras, cuando este señor había sido eliminado de la lista oficial de árbitros españoles el pasado día 30 de junio, por jubilación, al cumplir la edad reglamentaria.

Se asegura que el señor Castiñeiras fue incluido en el sorteo por decisión del Presidente del citado Comité Central, y el sorteo le favoreció para dirigir el encuentro.

Este sistema del sorteo ha dado lugar —una vez más— a una designación, además de antirreglamentaria, a que dirigiera una final de competición nacional un colegiado que no reunía condiciones para ello, conforme lo había demostrado ya en la final del Campeonato de España de Fútbol Juvenil celebrado en el Estadio Metropolitano entre el Sevilla C. de F. y el Atlético de Bilbao.—Alfil.

ANUNCIE EN ESTE DIARIO

Cerca de tres millones, taquilla de la final

Madrid, 10.—En el partido final de la Copa de S. E. el Generalísimo, disputada el pasado domingo en el Estadio Santiago Bernabéu entre el Real Madrid y el Sevilla C. F., se han recaudado cerca de los tres millones de pesetas, y la asistencia ha sido de unos ochenta y dos mil espectadores.—Alfil.

FICHAJES Y TRASPASOS

El Mantova quiere fichar a Peiró

Madrid, 10.—Parece ser que el presidente y el secretario del club italiano del Mantova han hecho gestiones durante su estancia en Madrid con los directivos del Atlético para que les fuese traspasado Peiró.—Alfil.

Colegio CORAZON DE MARIA
CURSILLO DE VERANO
El día 17 del presente mes darán comienzo las clases de PRIMERA ENSEÑANZA y preparación de reválida de 4.° e ingreso

Vuelta del Porvenir

El italiano Poggiali ganó la novena etapa

Gómez del Moral, segundo en la meta

Aix-en-Provence, 10. — Los 98 corredores participantes en la Vuelta del Porvenir han tomado la salida a las 9,20 para cubrir la novena etapa, Aix-en-Provence - Antibes-Juan-Les-Pins, sobre un recorrido de 201 kilómetros.—Alfil.

EL "LIDER", NIJDAM, EN EL GRUPO DE CABEZA

Rians, 10.—Por esta localidad, situada a 38,500 kilómetros de la salida, ha pasado un grupo de corredores, entre ellos el holandés Nidjam y el francés Cauvet, con una ligera ventaja sobre el horario previsto.

El pelotón pasó con tres minutos de retraso sobre el horario previsto.—Alfil.

EL PELOTON, CON CUATRO MINUTOS DE RETRASO

Alernes, 10.—Una decena de corredores, conducidos por el belga Wincke, el suizo Jaisli y el francés Gigaut, han pasado por esta localidad a las 11,24, con tres minutos de adelanto sobre el horario previsto.

La salida del Tour de L'Avenir se ha efectuado a las 9,20, en lugar de a las 9, como estaba previsto.

El pelotón, conducido por el francés Arze, seguía a cuatro minutos a su paso por Alernes, localidad situada a 84 kilómetros de la salida.—Alfil

POGGIALI, VENCEDOR

Antibes-Juan-Les-Pins, 10. — Poggiali, de Italia, ha resultado vencedor en la novena etapa, sobre un recorrido de 201 kilómetros, entre Aix-en-Provence y Antibes-Juan-Les-Pins.

El corredor holandés Nidjam conserva el maillot amarillo.—Alfil

DE LA ETAPA

1.—Poggiali (Italia), 5-23-19 (con bonificación).
2.—GOMEZ MORAL (España), 5-23-49 (con bonificación).
3.—Jaisli (Suiza), 5-24-19.
4.—Monty (Bélgica).
5.—Maino (Italia).
6.—Vincke (Bélgica).
7.—Bracke (Bélgica).
8.—Varga (Austria).
9.—Peetterson, internacional (Suecia). Todos en el mismo tiempo que Jaisli.
10.—Hugens (Holanda), 5-26-18.
11.—Heeb (Suiza), íd.
12.—Skerl (Yugoslavia), íd.
13.—Maurer (Suiza), 5-26-45.
14.—El Gourch.
15.—Van Heel (Bélgica).
16.—Milliger (Suiza).
17.—Ripfel (Suecia).
18.—Leiske (Alemania). Todos en el mismo tiempo que Maurer.
19.—VELEZ (España), 5-26-45.
24.—MOMENE (España).
27.—MAYORAL (España).
44.—GINES GARCIA (España).
67.—MARTIN COLMENAREJO (España). Todos en el mismo tiempo que Vélez.
74.—LOPEZ CANO (España), 5-46-52.
75.—QUESADA (España), 5-48-31.

GENERAL

Antibes, 10.—Después de haberse corrido la novena etapa de la Vuelta del Porvenir, la clasificación general queda establecida así:

1.—Nidjam (Holanda), 33-45-53.
2.—Janssen (Holanda), 33-47-13, a un minuto y 18 segundos.
3.—Carton (Francia), 33-48-53, a 2-58.
4.—Maino (Italia), 33-49-18, a 3-23.
5.—Vyncke (Bélgica), 33-49-44, a 3-49.
6.—Hugens (Holanda), 33-51-09, a 5-14.
7.—GOMEZ DEL MORAL (España), 33-51-11, a 5-16.
8.—Petterson (Suecia), 33-51-37, a 5-42.
9.—Ferretti (Italia), 33-52-36, a 6-41
10.—Crinnion (Gran Bretaña), 33-53-32, a 7-37.
11.—Knops (Holanda), 33-53-58, a 8-03.
12.—Heeb (Suiza), 33-54-04, a 8-09
13.—Partesoti (Italia), 33-53-27, a 8-32.
14.—Verstraete (Holanda), 33-55-11, a 9-16.
15.—Bracke (Bélgica), 3-56-39, a 10-44.
17.—MOMENE (España), 33-57-26, a 11-31.
26.—GINES GARCIA (España), 34-03-41
29.—VELEZ (España), 34-04-18.
34.—MAYORAL (España), 34-05-40.
58.—COLMENAREJO (España), 34-27-35.
67.—QUESADA (España), 34-41-15.
75.—LOPEZ CANO (España) 34-55-16

COMO FUE LA ETAPA

Los 201 kilómetros existentes entre Aix-en-Provence y Antibes se caracterizaron por una escapada realizada por parte de once hombres al principio de la jornada y que se mantuvo hasta unos veinte kilómetros antes de la meta, donde se fusionaron todos los participantes.

En el "sprint" final, el italiano Poggiali superó por centímetros a Gómez del Moral, de España, pero ambos tuvieron que aguardar por espacio de siete minutos para asegurarse de los puestos obtenidos, ya que oficialmente no se declaró el ganador hasta una vez revelada la película de la llegada.

El resto de los participantes llegaron a unos dos minutos y medio de los dos primeros, que poco antes de Antibes habían logrado distanciarse de sus compañeros. En el pelotón no se dio importancia a tal escapada, ya que tanto Gómez del Moral como Poggiali no suponían peligro inmediato a los corredores holandeses, primeros clasificados en la general.

Con la ventaja lograda por Gómez del Moral, además del medio minuto de bonificación por su segundo puesto, el corredor español sube cuatro puestos en la general, aunque no parece tener ya posibilidades, después del retraso sufrido en la etapa de ayer.

El director del equipo español, Gabriel Saura, estaba muy contento ante la recuperación mostrada hoy por Gómez del Moral, del que dijo que podría imponerse en las etapas alpinas venideras y lograr los seis minutos que le separan del líder actual.

La media de velocidad obtenida hoy ha sido de 37,185 kilómetros por hora, excelente promedio si se tiene en cuenta el fuerte calor reinante, que ha hecho padecer mucho a los corredores.

Al colocar tres hombres en el primer pelotón de la etapa, Bélgica se ha asegurado el triunfo por equipos de la jornada. Es el segundo triunfo parcial del equipo belga, que se coloca en segunda posición en la general por equipos, detrás de Holanda.

Los holandeses, después de su completo dominio de la carrera en las últimas jornadas, hoy han bajado en su rendimiento y han mostrado algunos puntos flacos, por lo que los técnicos manifiestan que no es imposible batirles y que mañana tendrán una prueba muy dura, cuando la competición entre de nuevo en terreno verdaderamente montañoso.—Alfil.

Hoy comienza el duelo Planckaert-Anquetil

«Tengo que vencerle en los Alpes», dice el «líder»

AIX-EN-PROVENCE. (POR TELEFONO DEL ENVIADO ESPECIAL DE PYRESA, JESUS DELGADO.)

A Daems, el pequeño vencedor de Aix-en-Provence, le van bien las etapas terminadas en pista de ceniza. En Saint Malon, sobre un terreno de estas condiciones, impuso su ley con un demarrage final que nadie le discutiría eriamente. Ayer, aquí, atravesó la meta en solitario después de haber "olvidado" al italiano Bailetti poco antes de llegar al último puerto puntuable de la carrera, exento de serias dificultades por cierto. Daems estaba situado a 25 minutos, aproximadamente, del "maillot" amarillo, y esta es la causa principal de un éxito en el que también tuvo intervención la "souplesse" del más pequeño de los ciclistas belgas; pero no por ello carente de fuerzas y desconocedor del sentido táctico de la carrera.

Planckaert, que no fue víctima de las "intoxicaciones" de Luchón, impresiona a los corredores por su buen aspecto. Estimulado todos los días por Van Looy, que no deja pasar fecha sin llamarle por teléfono desde el hospital de Pau, el "maillot" amarillo constituye, hoy por hoy, la única amenaza seria que Anquetil tiene, demasiado distanciados ya Charly Gaul y Federico Martín Bahamontes después de sus lamentables errores camino de Carcassone. Eliminado Otaño por la misma causa, Suárez es el mejor situado actualmente de los españoles; si supera su alergia a la montaña y llega a cruzar los Alpes en buena posición el campeón madrileño (actualmente magnífico contra el cronómetro), cabe aspirar a una clasificación definitiva muy de acuerdo con su rango.

PLANCKAERT O ANQUETIL

La lucha entre ambos será colosal a partir de mañana. "Pasar a Anquetil —ha dicho el belga— es cosa muy difícil, porque se encuentra rodeado de un equipo demasiado fuerte y además muy homogéneo. Tengo sobre él poco más de un minuto de ventaja. Pienso superarle en los Alpes, pero contra reloj acaso pierda dos minutos más. Es preciso ver las cosas claramente, con toda franqueza: el dar la Vuelta a Francia me va a ser difícil."

Anquetil dijo hace ya dos días que extremaría hoy sus precauciones en la creencia de que muchos serán los que pretendan conservar íntegras sus energías para las dos etapas inmediatas; pero esta pasividad casi general del pelotón puede ser aprovechada por algunos dinamiteros. Contra éstos Anquetil mantendrá los ojos bien abiertos para no dejarse sorprender.

Comenzó el Curso Nacional de Preparadores

Asisten 50 entrenadores con título regional o extranjero

Madrid, 10.—Ha comenzado en uno de los salones de la Real Federación Española de Fútbol el Curso Nacional de Preparadores de Fútbol, que dirige su presidente, don Benito Díaz, auxiliado por el cuadro de profesores, entre los que se hallan los señores Balmanyá, Argila y Barinaga.

El Curso durará ocho días y al final del mismo les serán entregados los títulos de preparadores nacionales a los alumnos que han obtenido mejor puntuación.

Al Curso asisten unos cincuenta alumnos, que poseen el título regional o extranjero.—Alfil.

EMIGRANTE:
No hagas caso de las promesas u ofrecimientos de agencias o particulares. Sólo el Instituto Español de Emigración está capacitado para informarte y para documentarte gratuitamente. Acude a él o a sus Delegaciones Provinciales si deseas trabajar en el extranjero.

Ministerio de Cultura 2011

PULSO DE LOS DIAS

Y SI ESTO OCURRIERA, ¿QUE SUCEDERIA?

Por JORGE R. DE SANTAYANA

España es nación que siempre se ha prestado a la controversia y en tanto unos la levantan monumentos en sus tierras y corazones, otros, en cambio, aprovechan cualquier ocasión o momento para tratar de verter sobre ella todo el veneno que llevan dentro.

Pero es sintomático que siempre se produzcan campañas contra España en momentos bien definidos, lo que nos obliga a pensar que lo que existe en el fondo de estas campañas «anti-España» es un cierto poso de envidia o de temor.

Bien es cierto que algunas mentes, empobrecidas por su dedicación a ideas o servicios inconfesables, no quieren olvidar que España fue quien dirigió la política, no ya europea, sino mundial, durante un lapso bien largo; bien es cierto que España hizo acto de presencia en todos los terrenos, defendiendo ideas que no eran las materiales, precisamente; también lo es que España se lanzó por los caminos de la política internacional intentando oponer toda su fortaleza a ideas que, en el transcurso del tiempo, demostrarían su poder disolvente. Como también es cierto que España fue debilitándose paulatinamente, empobreciéndose aún más de lo que sus tierras son, dejando éstas mal cultivadas a falta de brazos que las trabajasen, en tanto iba creando una nueva raza resultante de la fusión de la indígena con la robusta española.

Pero España ha cometido, a través de su historia, un «terrible» delito, por el que, para algunas mentes es necesario el castigo. Y es que España, la del «fin de la tierra», la de carácter indómito y al mismo tiempo generoso, la tremendamente independiente, no ha sabido o querido, mas bien, hacer lo que otros pueblos: «ser colonizadora», en el sentido que hoy se da a esta palabra. Y lo que resulta notable es que, estas mentes, tienen razón.

España no ha querido ser colonizadora, porque su sentido de la vida le ha hecho, le ha obligado, a ser madre o hermana mayor a quien la vida le ha dado la responsabilidad de conducir, llevar, formar a los hermanos más pequeños que sobre ella gravitan. España —¡ah!, esta terrible España tan combatida y poco conocida—, ha seguido la norma de justicia que siente y ha sentido siempre muy dentro.

Mientras las «civilizadas» naciones han ido creando un imperio basado en cuestiones económicas, de explotación de medios, de extracciones de riquezas para su mejor vivir, España, la retrógrada, ha ido vertiendo su sangre, sus instituciones e ideas en las tierras donde se posó para hacer que éstas llegaran a contar con un caudal de riqueza «espiritual» tan grande como el que España contaba. Y así crea la Universidad de Santo Tomás, en Santo Domingo, en el año 1538. La Universidad más antigua creada por una nación «civilizadora» tarda casi un siglo en fundarse. (1636, la de Harvard)...

Y mientras el español se une, legal y religiosamente, con los indígenas a los que da lengua, religión, instituciones y sangre, con su correspondiente apellido, los «civilizados ciudadanos» de otras naciones mantienen su ¿pureza? de sangre escastillándose en ellos mismos y viendo al indígena como ser inferior.

Esto que ha hecho España, en otros tiempos, ha sido su tremendo delito.

Pero lo sintomático es que, cuando en las naciones «civilizadas» se cuentan los problemas a cientos, siempre se desata la campaña contra España. Son momentos en que hace falta que aparezca la «serpiente de verano» que distraiga la atención de los ciudadanos que han de otorgar su voto en la primera ocasión que se presente. Es decir, que la cuestión de España, para estos señores, es algo así como el capotillo del torero que acude al quite, distrae la atención del toro y libra de la cogida al espada.

Se me ocurre una sola pregunta. Suponiendo que algún día cese esta animosidad contra todo lo que sucede en España; suponiendo que España pase a un último término en las preocupaciones de estos señores; suponiendo que España no esté fuera de ese concierto —llamémosle así— del resto de las naciones (y sé que todo es demasiado suponer), ¿quién será el capotillo que distraiga la «atenta y civilizada» atención de los ciudadanos que han de otorgar su voto? ¿Qué carnaza echarán a las masas que han de votar, eso sí, con toda responsabilidad? Supongo que la atención será distraída por otras naciones y por los hechos que en ellas sucedan. Pero mucho me temo que esto no ocurra, ya que ninguna de ellas impuso su razón y su derecho en esta «bien avenida» Europa.

La vida: actualidad y reportaje

Para la más importante película que actualmente se rueda en el mundo

Pekín madrileño: treinta hectáreas en la finca del marqués de Villabrágima

Mil cien técnicos y obreros y cuatrocientos kilómetros de tubo de acero, para los "55 días" de Bronston

El productor entrega las llaves de la ciudad china al conde de Mayalde

No sabía que el propietario de los terrenos era su cuñado

Madrid. (Servicio especial de PYRESA.)—Antes de proceder a dar la primera vuelta de manivela a "Los 55 días de Pekín", el productor Samuel Bronston tuvo la gentileza de entregar la llave de la ciudad china al alcalde de Madrid, conde de Mayalde.

El decorado de la película, sin duda alguna el mayor que se ha levantado en toda la historia de la cinematografía mundial, está situado a 25 kilómetros de Madrid, en medio de unos trigales y circundado por encinas, con el fondo maravilloso de la Sierra de Guadarrama.

Bronston explicó al conde de Mayalde las faenas de roturación del terreno que se habían llevado a cabo para convertirlo en lugar apto para erigir el gran decorado.

—Los terrenos nos los ha cedido para el rodaje de la película el marqués de Villabrágima—comentó el famoso productor norteamericano.

Lo que ignoraba Bronston es que el conde de Mayalde está casado con una hermana del marqués, propietario de la finca. De haberlo sabido se hubiera ahorrado toda explicación. Claro que Bronston tampoco tiene por qué estar impuesto en el conocimiento de los parentescos de la aristocracia.

Charlton Heston, protagonista de "Los 55 días de Pekín", con su niño y su perro.—(Foto Cifra.)

El acto de la entrega de la llave de la ciudad de Pekín estuvo rodeado, como era natural, de gran aparato cinematográfico. Luego al Alcalde de Madrid, el productor de la película y un gran cortejo de técnicos de cine e invitados se trasladaron a la parte del decorado donde está situado el edificio de la célebre Biblioteca Hanlin, junto a la legación británica, donde Perico Chicote sirvió un "cóctel".

La primera escena

Pero al tiempo que ofrecía las primeras copas, Chicote se disculpó, un poco contrariado, ante los invitados:

—Creo que por mi parte ha habido un poco de imprevisión, porque, tratándose de una película de éstas de ambiente oriental, lo oportuno hubiera sido servir el "cóctel" con el atuendo adecuado. La cosa no hubiera ofrecido dificultad alguna, porque en mi casa tengo un espléndido kimono que me regalaron en el Hotel Samurai, de Tokio.

Después, por la noche, con la presencia de periodistas de casi todo el mundo, comenzó el rodaje con una de las escenas más espectaculares de la película: la ceremonia de iniciación de la secta boxer en la ciudad prohibida, violentamente interrumpida por un ataque de las fuerzas aliadas, que hacen saltar, además, un arsenal del ejército chino.

El decorado donde se rodaba la escena representa una gran pagoda, en una de las zonas de intramuros de Pekín, con la intervención de centenares de chinos, reclutados no sólo en Madrid, sino en diversas capitales europeas.

Cuatrocientos kilómetros de tubo

Cuando se concluya totalmente este Pekín cinematográfico —aún faltan por construirse algunas partes, como el barrio de las legaciones extranjeras— será el mayor de los construídos hasta el momento en el mundo.

—En estos momentos —nos contaba el director de la película, Nicholas Ray— trabajan día y noche más de 1.100 técnicos y obreros.

Es decir, casi los que se necesitarían para construir una auténtica ciudad.

—Sólo la cantidad de tubo de acero empleado en la construcción de este mágico Pekín —cuatrocientos kilómetros—, surgido en plena meseta castellana, da idea de las proporciones que va a tener una vez terminado.

Este acero ha servido, principalmente, para montar el esqueleto de la Ciudad Tártara, de la muralla de la Ciudad Prohibida, del Palacio Imperial y de una serie de edificios, legaciones, barrio de misioneros, tiendas y otras estructuras.

El gran canal

—Acordándonos de la violencia de una tormenta de verano, que hace tres años derribó algunos decorados exteriores, precisamente, de mi película "Rey de Reyes", levantados sin estructura metálica, no queremos ahora correr con un nuevo riesgo.

El Pekín levantado para la película ocupa unas treinta hectáreas, que ha venido a reemplazar unas parcelas de terreno sembradas de trigo y cebada. En esta misma finca, por donde ahora andan las centes del cine, no hace mucho tiempo, se calcula que había casi veinticinco mil conejos. Constituía el auténtico paraíso de los cazadores.

—La topografía del terreno sugiere inmediatamente la del verdadero Pekín, aunque habrá que sustituír las encinas por cedros. Un canal, ya construído, atravesará la ciudad.

Para asegurar el suministro de agua, no sólo en el canal, sino también para hacer frente a las diversas exigencias del proyecto y al servicio de incendios, se ha construído un depósito con capacidad de más de dos millones de litros.

Construcción de una carretera

Para mantenerlo lleno, los obreros han perforado cuatro pozos de gran profundidad, capaces de suministrar 68.000 litros de agua diariamente. Además, rodaremos varias escenas de lluvia, ya que el momento de la acción de la película se produce en el mes de julio, estación lluviosa en aquella parte de China.

Los primeros trabajos para la construcción de este gran decorado comenzaron a finales de 1961. Pero, previamente, hubo de trazarse una carretera de más de tres kilómetros, que arranca de la carretera de La Coruña y llega hasta el mismo lugar del rodaje en terrenos, como hemos dicho, que hasta hace poco eran sembrados de cebada y trigo. A lo largo, también, de esta misma carretera, se ha hecho una instalación completa de cables telefónicos y de conducción eléctrica, con potencia para el suministro de una verdadera ciudad.

Pero, al tiempo que la reproducción de Pekín, ha sido alzada otra ciudad más pequeña y más moderna, con edificaciones prefabricadas, donde se albergan los servicios de la película, desde las oficinas de construcción a los almacenes de guardarropía, el taller de escayolado o el comedor con capacidad para más de mil personas.

La gran muralla

Entre los aspectos curiosos, hay que consignar el invernadero y las viviendas para un grupo de jardineros encargados de cuidar los jardines del Palacio Imperial y todas las plantas que se utilicen en la película.

Han sido preparados, igualmente, en otro lugar, establos y corrales para dar cobijo a camellos, cabras, vacas, burros y una yeguada de 150 caballos de tipo mongólico.

En los pasados meses se han descargado en el lugar del rodaje más de cien mil metros cúbicos de madera y unos veinte mil litros de pintura para la construcción y decoración de la ciudad.

Lo que, posiblemente, más llama la atención es la gran muralla que rodea Pekín y separa de las ciudades tártara y china, que mide más de un kilómetro. Su altura es nada menos que de doce kilómetros, rematada por cinco airosas torres, que se elevan hasta treinta y cuatro metros.

La parte superior de la muralla es lo suficientemente ancha como para que por ella puedan circular cuatro carruajes juntos.

Fuera de la muralla tártara, en la llamada ciudad china, ha sido reproducida con minuciosa exactitud la pequeña estación de ferrocarril que existía en Pekín en 1900, época de la acción de la película.

Charlton Heston y Ava Gardner

Al rodaje asistieron, aunque como simples espectadores, dos de sus principales protagonistas, Charlton Heston y Ava Gardner. El actor se mostraba entusiasmado, hablando además un castellano muy aceptable. En cuanto a ella, pese a lo que se ha dicho en algunas ocasiones, está más joven y atractiva que nunca. Posiblemente, no ha cambiado su carácter huidizo. Durante el rodaje, para estar más cómoda, se desprendió de los zapatos y en un momento, inesperadamente, descalza y sin preocuparse del suelo, lleno de piedras, emprendió una carrera hasta su coche para emprender el regreso a Madrid.

Desde el punto de vista cinematográfico, la jornada puede calificarse de extraordinaria, ya que se daba comienzo a la más importante película que actualmente se rueda en el mundo.

A. L. R.

(Exclusivo para PYRESA.)

BUENOS AIRES, PARAISO ARTIFICIAL DE LA COCAINA

La Policía ha descubierto y desarticulado la organización que reunía en bacanales a la juventud descarriada

NOMBRES POPULARES DE LA TELEVISION EN LAS LISTAS DE SORPRENDIDOS EN UN LUJOSO ANTRO CLANDESTINO

La Policía argentina se ha lanzado a fondo para descubrir las madrigueras donde una parte de la juventud se dedicaba a la orgía de los estupefacientes, concretamente de la cocaína. Parece comprobado que desde que se estrenó en Buenos Aires la película "La dolce vita", cuyo argumento consiste en la descripción minuciosa de media docena de juergas de toxicómanos, borrachos y eróticos —a esas veladas crapulosas llaman "la dulce vida"—, empezó a practicarse en esta ciudad por espíritu de imitación primero y enviciados después, el uso de la droga. Los protagonistas eran, sobre todo, gente de la televisión, jovencitas que pululan por los canales con la esperanza de debutar, un mundo que hemos visto muchas veces reflejado en las películas de los "extras", y junto a ellas otras conocidas y jóvenes ricos y sin prejuicios morales y algunas mayores que se benefician con el negocio.

Contrabando de cocaína entre la paja trenzada de un sombrero.

Todo era como en la película inspiradora. Locales públicos o clandestinos, donde a costa de mucho dinero se servía la droga, se vendían licores y había música. Los antros principales eran los bares y "boites" de los suburbios —esos locales que, como dice el tango, están "a media luz"— y algunos departamentos; es decir, pisitos amueblados, cuyos dueños o dueñas convertían en una especie de "clubs" privadísimos, a los que sólo tenían acceso los concertados previamente. La Policía logró descubrir muchos de los bares y locales públicos, detuvo a muchos enfermos cocainómanos, a vendedores y explotadores de la droga, pero no había logrado localizar ninguno de los departamentos secretos que eran la mesa de la bacanal y la preocupación de muchos hogares. Hasta que, hace unas noches, descubrieron una de estas cuevas instaladas en un piso lujoso de una de las principales avenidas de la capital. El espectáculo que se presentó ante los agentes fue indescriptible. Entre el alcohol ingerido abundantemente, mezclado con la cocaína, y la incitación perversa de los infantiles "directores" de la juerga, la bacanal descubierta abrió, al fin, la pista tan buscada de los pisos donde una parte de la juventud destruye sus vida.

EL INFRAMUNDO DEL ESCANDALO

Lo más escandaloso fue que entre los detenidos figuran actores y actrices jóvenes muy celebrados en los hogares argentinos a través de sus actuaciones en la televisión. La locutora que dice dulcemente sus anuncios y parecía tan buena chica, la bailarina ágil, la sugestiva cantante, el actor cómico, el cantor, el locutor, nombres que son familiares en el consenso público, estaban en la bacanal y eran habituales concurrentes. Cuenta un periodista que la mayoría de los asiduos a esas "fiestas", sobre todo las muchachas, son captados hábilmente con el espejuelo del trabajo y disimulado en realidad

Empiezan por acudir con la ilusión de abrirse camino en el arte y acaban enviciándose y envileciéndose.

PANICO EN TUGURIOS

El escándalo de las detenciones, con la publicación de los nombres de los detenidos, ha sembrado el pánico, y se supone que momentáneamente se han cerrado estos tugurios. Ya hay veintisiete detenidos con nombres populares. En los canales sus directivos estudian severamente la situación para hacer una limpieza a fondo de gentes indeseables. Y las mismas organizaciones sindicales, que agrupan a actores, actrices y músicos, han tomado el asunto en sus manos para limpiarlas de colegas de esta índole.

COCAINOGANGSTERS

Por si fuera poco, con las detenciones de los traficantes y de los consumidores ha surgido en Buenos Aires un nuevo tipo de delito. Han sido asaltadas siete farmacias, y los atracadores, poniendo la pistola en el pecho de los farmacéuticos, les han exigido la entrega de sus existencias de cocaína. Se creyó en un principio que se trataba de enfermos desesperados ante la falta de la droga, pero la coincidencia de las señas personales de los autores de varios de esos asaltos ha hecho pensar a la Policía que se trata de simples delincuentes que aprovechan la falta de la droga en el mercado para negociar con ella vendiéndola a precios fabulosos.

También acaba de descubrir la Policía una organización que traficaba desde Bolivia hasta Buenos Aires a lo largo de una vasta cadena. La cocaína llega a la provincia argentina de Salta, fronteriza del territorio boliviano. Allí la pagan a doscientos pesos el gramo y la venden a doscientos cincuenta. El que la traslada a Buenos Aires la vende a trescientos. El mayorista que la compra la reexpide a trescientos cincuenta. Y los vendedores directos, los que abastecen a la clientela en los bares y lugares más o menos clandestinos, la entregan a quinientos o seiscientos pesos. Son los que realizan el trabajo más penoso y arriesgado y los que más ganan. Esta banda, completa, está ya detenida luego de negociar la fabulosa cantidad de 1.200 kilos de la droga.

DROGAS A MEDIODIA

Entre los sorprendentes descubrimientos que la Policía está haciendo se cuenta el de un bonito bar céntrico, en plena Santa Fe, un lugar que nadie sospecharía dedicado a tales menesteres, donde a media mañana, sentados en taburetes ante la barra, fueron detenidos dos comerciantes y varias jovencitas que al parecer bebían tranquilamente una copa de licor o el vermut, pero en realidad estaban drogándose. ¿Saben dónde tenían los sobres con la cocaína que echaban en el líquido? Pues escondidos en los calcetines, de donde los sacaban sigilosamente.

Hace unos años fue la marihuana el veneno que logró apoderarse de un sector juvenil. Aquella plaga se acabó. Ahora, desde que los jóvenes propicios vieron "La dolce vita", era la cocaína el veneno que estaba haciendo estragos, añadiéndose al uso del estupefaciente los demás detalles de los reductos secretos donde las orgías no conocían freno.

EL IMAN DEL HAMPA

Así se ha llegado a la comprobación de que en Buenos Aires desaparecen de sus hogares anualmente más de seiscientas muchachas de las que sus padres no vuelven a tener noticias. El mundo del hampa vicioso y elegante de la droga es el imán que mayor influencia tiene en esas desapariciones. Momentáneamente, con la escandalosa publicidad de los últimos descubrimientos, parece que esta lacra social, si no detenida, al menos sufre un retroceso, y sobre todo ha asustado y prevenido a las que podrían ser sus futuras víctimas. Ahora está avisada del peligro toda la población, y las que hubieran caído en la celada como nuevas víctimas inocentes podrán salvarse del riesgo que conocen sin sufrir las consecuencias como sus antecesoras.

FELIX CENTENO

(Corresponsal de PYRESA en Buenos Aires.)

A LA HORA DEL CAFÉ

DEGUSTE LAS ANTILLAS

CRUCIGRAMA

HORIZONTALES

1: Adverbio de cantidad. 2: Montón de cenizas ardiendo que se utilizan en las casas para dar calor. 3: Convulsión. 4: Cierto metal. Gravoso. 5: Nombre de mujer. Al revés, Marcha hacia afuera. 6: Levántala. Sendero más corto que el camino principal. 7: Terminación de nombre de mujer. Ciertos pendientes. 8: Suave como la seda. Tuerte. 9: Papel que se le da a un actor para que lo interprete en una obra de teatro. 10: Atácale. 11: En plural, siglas comerciales.

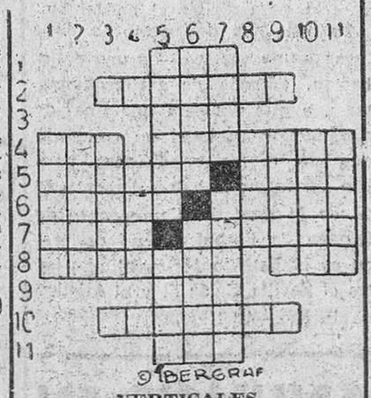

VERTICALES

1: Deje de poner. 2: Diversos tipos de clases humanas. 3: Al revés, de baja estatura. 4: Al revés, entrégalo. 5: Quitóla la vida. Ciertos juguetes circulares. 6: Hace asonancia. Pone algo junto a otra cosa. 7: Al revés y en plural, nombre de letra. Las labró. 8: Desafíe. 9: Al revés, sujétalo. 10: Cortés. 11: Atrevióse.

SOLUCION AL ULTIMO CRUCIGRAMA

Horizontales.—1: Ca. Al. 2: Al. Pa. 3: Visibilidad. 4: Osar. Vete. 5: Ranas. Ralip. 6: Sa. Are. Ac. 7: Coran. Tatas 8: Olob. Sama. 9: Manipulador. 10: Ed. Ra. 11: No. Ap.

Verticales. — 1: Cavar. Comen. 2: Ali. Asolado. 3: Sonaron. 4: Isa. Abi. 5: Basan. 6: Eir. Sup. 7: Retal. 8: Iva. Ama. 9: Delatad. 10: Apática. Oro. 11: Ladep. Seram.

JEROGLIFICO

¿Se lanzaron los paracaidistas?

Solución al último jeroglífico: ACABALO LOPEZ

Ministerio de Cultura 2011