Imperio

Diario de F.E.T. y de las J.O.N.S.

Depósito legal: ZA - Nº 2 1958

Año XXVII — Número 7.978 — ZAMORA, domingo 28 de enero de 1962 — Teléfono 1576 — Precio: 1,50 pesetas

Kruschev ha perdido la paciencia

Está dispuesto a arremeter contra la China comunista

Londres, 27.—Un mensaje publicado por el «Daily Mail», dice hoy que el jefe del Gobierno soviético, Nikita Kruschev, está dispuesto a formular «la primera denuncia en público contra la política comunista china». Se cree que Kruschev ha perdido la paciencia con respecto a la disputa entre China y Rusia y se dispone a hacerla pública, dice el corresponsal del periódico en Moscú.—Efe.

12 páginas con el suplemento CUENCA del DUERO

Después de la sesión secreta en Punta del Este

EE. UU. no logran los nueve votos necesarios para expulsar a Cuba de la O. E. A.

Brasil fue el principal obstáculo

Pero se declara la incompatibilidad del régimen comunista cubano con el sistema interamericano

Punta del Este (Uruguay), 27.—La mayoría de los ministros de Asuntos Exteriores de los países americanos que asisten a la reunión de la O. E. A., están reunidos en sesión secreta empeñados en el esfuerzo de conciliar opiniones, ya que —según un dirigente neutralista— «Castro se solazaría ante la idea de atomizar el sistema interamericano».

Se baraja la oportunidad de una nueva fórmula que consistiría en una recomendación a la Organización de Estados Americanos de que sus Estados miembros, sin obligación terminante, cortasen las relaciones diplomáticas y los lazos comerciales con la Cuba de Fidel Castro.

En consecuencia, la Comisión general aplazó sus sesiones hasta que todas las delegaciones presenten sus mociones respectivas.—Efe.

FRACASA UN FUERTE INTENTO DE RUSK

Punta del Este (Uruguay), 27.—Ha fracasado un intenso esfuerzo realizado por el secretario norteamericano de Estado, Dean Rusk, para lograr un acuerdo con los ministros de Asuntos Exteriores de nueve países hispanoamericanos «clave», sobre cómo y cuándo suspender a Cuba del sistema interamericano.

El principal obstáculo que ha impedido el acuerdo —según círculos allegados a la Conferencia— lo opuso Brasil.—Efe.

MANIFESTANTES PRO - CUBANOS QUEMAN UNA BANDERA NORTEAMERICANA EN BOGOTA

Bogotá (Colombia), 27.—Manifestantes comunistas que gritaban «slogans» pro - cubanos, han quemado una bandera norteamericana en la Plaza de Bolívar.

Soldados y policías cerraron la Plaza, en la que se habían reunido unas quinientas personas, pero la manifestación terminó sin incidentes.—Efe.

CONTRACONFERENCIA ROJA EN LA HABANA

La Habana, 27.—En la sesión de hoy de la «conferencia popular» roja, se ha condenado, como es natural, la conferencia que celebra en Punta del Este la organización de Estados Americanos, afirmándose que «no es más que una conjura de los Estados Unidos contra Cuba».

Una declaración publicada al terminar la «conferencia popular» —convocada por Cuba como represalia a la reunión en Uruguay— y a la que han asistido delegados de izquierda de varios países sudamericanos, niega que la revolución cubana haya violado los derechos humanos o que supusiera una amenaza para otros países.—Efe.

UNANIMIDAD EN TRES PUNTOS

Punta del Este (Uruguay), 27.—En fuentes allegadas a la Conferencia se dice que se está redactando una resolución en la cual se muestran unánimes todos los países por lo menos en los tres puntos siguientes:

1.—Declarar oficialmente incompatible el régimen comunista cubano con el sistema interamericano. Esto significaría la expulsión de Castro de la Organización de Estados americanos por un método u otro.

2.—Inmediata expulsión de Cuba de la Oficina Interamericana de Defensa. La actual Conferencia de la Organización tiene derecho y facultades para hacerlo.

3.—Imponer un inmediato embargo, en el que se incluye a todos los países del hemisferio, de los embarques de armas para Cuba. El comercio iberoamericano de armas con Cuba es pequeño, pero en fuentes generalmente bien informadas se dice que los Estados Unidos se sienten preocupados por la venta de armas que hace Canadá al Gobierno comunista cubano. Efe.

Tropas congoleñas atacan a veintisiete religiosos

Se teme un nuevo asesinato en masa

Soldados etíopes de la ONU se amotinan en Elisabethville

Estocolmo, 27. — Indisciplinadas tropas congoleñas han atacado a veintisiete religiosos y monjas católicos apostólicos romanos en Kasongo, localidad situada a unos 125 kilómetros al norte de Kongolo, donde ya hubo una espantosa matanza de misioneros católicos, según ha manifestado un representante sueco de la Misión protestante de Bakuva. Añadió que temía que se hubiera producido un nuevo asesinato en masa en Kasongo.

El representante que ha dado la alarma, Petrus Gustasson, ha declarado, asimismo, que él no sabe si estos veintisiete misioneros y misioneras eran blancos europeos o pertenecían al clero regular indígena, pero supone que eran europeos.—Efe.

EL GENERAL LUNDULA MARCHA A KONGOLO

Albertville, 27. — El general Lundula ha marchado a Kongolo, en el norte de Katanga, en un esfuerzo por controlar a la sediciosas tropas congoleñas que son consideradas responsables del asesinato de los misioneros católicos.—Efe.

SE AMOTINAN SOLDADOS ETIOPES DE LA O. N. U.

Salisbury, 27. — Soldados etíopes de las Naciones Unidas en Elisabethville se han amotinado contra órdenes recibidas para su traslado a Stanleyville, según declaró un miembro del Parlamento inglés.

Dicho miembro, sir William Teeling, regresó anoche de una visita a Elisabethville y dijo que cuatrocientos soldados abisinios habían rehusado el salir para el punto fijado, medida que forma parte de una reorganización general de las fuerzas de las Naciones Unidas en el Congo. Añadió que los etíopes se mostraban reacios a marchar de Elisabethville "porque se han instalado muy confortablemente en la capital katangueña".—Efe.

GLENN NO FUE LANZADO AL ESPACIO

LO IMPIDIO EL MAL TIEMPO

No se sabe cuándo se realizará la prueba

El aplazamiento anunciado para el lanzamiento del astronauta John Glenn obligó a los fotógrafos a dedicarse a la caza de fotografías de posible interés para no regresar a sus casas «de vacío». En ésta, dos fotógrafos aparecen trasladando sobre la playa una burda y pequeña imitación de un cohete «Atlas-Mercury».—(Foto Cifra).

Cabo Cañaveral (Florida), 27. (Urgente). — El teniente coronel John H. Glenn, de la Infantería de Marina norteamericana, haciendo un expresivo signo hacia arriba con el pulgar de su mano derecha y saludando agitando los brazos, ha subido a lo alto del cohete «Atlas» que habrá de transportarlo a los espacios en el primer intento norteamericano de colocar un hombre en órbita.

El astronauta, que ha permanecido casi ignorado mientras sus compañeros Shepard y Girssom realizaban vuelos suborbitales, penetró en la cápsula «Amistad 7» a las 11.12 (hora española). —Efe.

ANUNCIO DE LA SUSPENSION

Cabo Cañaveral, 27.—El anuncio de la suspensión de la prueba dice:

«Un intento para lanzar una nave del espacio tripulada, con arreglo al proyecto «Mercurio», ha sido aplazado debido al mal tiempo en la zona de lanzamiento.

El piloto astronauta John H. Glenn va a ser sacado de la nave y no se sabe cuándo se intentará realizar la prueba».

El presidente Kennedy ha sido informado del aplazamiento unos momentos antes de hacerse el anuncio oficial. Glenn, que había enviado un mensaje al mundo por medio de los periodistas diciendo: «Infórmele que parto», antes de entrar en la cápsula, en la que ha permanecido exactamente cuatro horas, fue informado inmediatamente de que el vuelo había sido suspendido y que iba a salir de la cápsula. Los ingenieros y técnicos abandonaron los refugios

(Pasa a la página sexta)

POR EXCESO DE VELOCIDAD

«Ranger III», desviado de su camino hacia la Luna

El proyectil quizá vaya a girar en torno al Sol

Cabo Cañaveral, 27.—Un representante de la Administración Nacional de Aeronáutica y del Espacio ha anunciado que el «Ranger III» pasará a una distancia variable entre los treinta y dos mil y los cuarenta y ocho mil kilómetros de la Luna, en lugar de caer en la superficie del satélite terrestre.

Añade el representante que el vehículo usado en el lanzamiento ha impulsado excesivamente al «Ranger III», que ha adquirido mayor velocidad de la precisa.

«Como consecuencia de ello, el «Ranger III» tardará sólo de cincuenta a cincuenta y cinco horas en llegar al punto de intersección con la órbita lunar, pero la Luna no estará allí», ha declarado el representante.—Efe.

VELOCIDAD SUFICIENTE PA GIRAR EN TORNO AL SOL

Estación de control de Goldstone (California), 27.—El grotesco «robot» norteamericano del espacio, el «Ranger III», es seguido en su vuelo hacia las regiones lunares desde este centro de control. Los científicos que trabajan en él aseguran que «su actual velocidad es suficiente para que el proyectil vaya a girar en torno al Sol en vez de retornar a la Tierra».

Se espera que las cámaras de Televisión del artefacto, consigan obtener y enviar a la Tierra las mejores fotografías conseguidas hasta ahora del lado oculto de la Luna.

Se había previsto que el «Ranger III» hiciera impacto en la Luna. Posteriormente desde este centro de control fueron transmitidas órdenes por radio al proyectil para corregir en lo posible su trayectoria, pero según los científicos, será preciso esperar aún varias horas hasta conocer si las órdenes han sido cumplidas correctamente por el artefacto.—Efe.

El Papa recibe al Obispo de Córdoba

Ciudad del Vaticano, 27.—El Padre Santo ha recibido en audiencia privada al obispo de Córdoba, monseñor Manuel Fernández Conde.

VALE UN MILLON DE PESETAS

Esta encantadora jovencita vale un millón de pesetas. Al menos es lo que ella reclama por las lesiones que, bajo los pies de los espectadores de un partido de hockey sobre hielo, ha sufrido. Roselyne Bacchi, que así se llama, resultó con un ojo morado, el otro azul, el homoplato dislocado. Esto, sobre todo, le hace ver incierto su porvenir artístico.

Tiene veinte años. Por familia es descendiente de parientes de Pío VI, sobrina-nieta por sucesivas generaciones. Sabe bailar («Las bodas de Fígaro», en la TV.), cantar y representar («La princesa de Clèves» y «Una vida fallida»).

Rainiero se opone a que el ministro de Estado francés continúe en Mónaco

Desea que el cargo sea ocupado por uno del país

París, 27.—El presidente Charles de Gaulle ha intervenido hoy personalmente en una disputa entre el príncipe Rainiero y el ministro de Estado, designado por Francia, en Mónaco, Emile Pelletier.

Pelletier acudió al Eliseo y dio a De Gaulle un detallado informe de la situación. Posteriormente, De Gaulle se entrevistó con el jefe del Gobierno.

Se dice que Rainiero "ha retirado su consentimiento" a que Pelletier continúe ocupando su cargo. Esta es la primera vez en las relaciones entre los dos países que Mónaco adopta tal acción.

Informes llegados de Mónaco indican que Rainiero ha expresado su deseo de que este cargo sea ocupado por un monegasco e incluso presiona para que le sea concedida la total independencia de Francia.—Efe.

La artillería antiaérea de la R. A. U. dispara contra aviones "enemigos"

El Cairo, 28.—La artillería antiaérea del Ejército de la RAU, ha entrado en acción contra «un cierto número de aviones enemigos» que intentaban penetrar en el espacio aéreo egipcio de la zona del Canal de Suez, según anuncia oficialmente el Gobierno a través de un comunicado.

El comunicado no especifica ni la nacionalidad ni el número de aviones contra los que se hizo fuego. Tampoco se conocen de momento más detalles.—Efe.

NUEVO GOBIERNO EN AMMAN

Amman, 28.—En un decreto publicado esta noche en Amman, el rey Hussein acepta la dimisión del hasta ahora primer ministro, Talhuni. Wafsi Tell, un derechista y anticomunista ha formado nuevo Gobierno.

El nuevo Gabinete ha prestado juramento ante el monarca esta misma noche.

El nuevo primer ministro es coronel del Ejército árabe de liberación en la guerra de Palestina, consejero de la Embajada de Jordania en Bonn, jefe de protocolo en el Palacio Real y director de Orientación Nacional, antes de ser nombrado embajador en Moscú.—Efe.

Un mercante holandés apresado por unidades francesas frente a la costa argelina

Transportaba cuatro toneladas de armas

Argel, 27. — El mercante holandés "Marika López" se encuentra bajo vigilancia en el puerto de Motaganem, según anuncian las autoridades militares de esta ciudad.

La nave fue apresada por unidades navales francesas frente a la costa argelina, y a su bordo se hallaron cuatro toneladas de armas.

De momento no hay comentario oficial alguno acerca del incidente.—Efe.

PASADOS A LA JURISDICCION MILITAR

París, 27. — El presidente De Gaulle ha firmado un decreto en virtud del cual se transfiere a dos hombres, detenidos tras el rapto, perpetrado en principios de esta semana, de un diputado gaullista, a la jurisdicción de un tribunal militar especial.

El decreto ordena también la transferencia de otros varios hombres, acusados de colocar cargas de plástico, a la jurisdicción del mismo tribunal.—Efe.

Procesamiento y prisión, sin fianza, del arquitecto, aparejador y capataz del edificio hundido en Pineda

Barcelona, 27.—El Juzgado especial designado para instruir la causa sobre el suceso del hundimiento de un edificio en construcción en Pineda, ha dictado auto de procesamiento y prisión, sin fianza, contra el arquitecto don José Sobrevia, el aparejador don Luis Martínez Follado y el capataz don Manuel Blanco; fijándose la responsabilidad civil en la suma de once millones de pesetas, y ha acordado la libertad de otro arquitecto que se hallaba detenido.

Así lo ha comunicado el propio Juzgado en una nota facilitada esta noche a la prensa.—Cifra.

LUCHA CONTRA LA VIRUELA

Los brotes de viruela producidos en Inglaterra y Alemania occidental han hecho tomar medidas de precaución en casi todos los países de Europa. Un grupo de madres aguarda en un centro sanitario de Copenhague a que sus hijos sean vacunados.

UNA VERDAD COMO UN PUÑO

ALGO SOBRE EL CREDITO

Con motivo de la esperada reforma bancaria, se habla mucho estos días del crédito. En casi todos los comentarios se recoge la justa aspiración popular de que sean establecidos unos sistemas más eficaces que hasta ahora, para que llegue a todos. Evidentemente, la necesidad de encauzar el crédito con arreglo a nuevas normas se impone a poco que uno bucee en las circunstancias que hoy por hoy concurren en su concesión.

No podemos cerrar los ojos a una realidad palpable. La usura está perseguida de manera oficial, pero existe encubierta, solapada. Se manifiesta de formas muy distintas. Ya no existen usureros a la estampa antigua; los hay mucho peores, puesto que como se ha señalado ya, efectúan negocios bochornosos, amparados en la impunidad de sus recursos y cómodamente instalados en despachos suntuosos. Saben muy bien cómo burlar las disposiciones vigentes. Estos tipos florecen en todos los campos. En los últimos tiempos hicieron presa en el ambiente cinematográfico. Hemos conocido a algunos de ellos, y bien sabe Dios que lo mínimo que podemos decir es que su comportamiento resulta repugnante.

Luchar contra la usura ejercida así, con altos vuelos y por todos los procedimientos, sin miedo a la vileza, es muy difícil. Pero existen otros dispositivos que pueden entrar en acción para eliminarla de entrada. Es decir, para que las gentes no tengan necesidad de recurrir a ella. Por eso es preciso dotar a los organismos económicos de facilidades para conceder créditos en condiciones diferentes a las que ahora rigen. Este es uno de los puntos más debatidos, pero en el que existe notoria unanimidad al hablar de los nuevos rumbos de la Banca.

Resulta curioso y hasta humillante que sean las empresas poderosas las que más ventaja tienen para conseguir los créditos, mientras el negociante de tipo medio, el industrial, el campesino, no logran el acceso a ellos o se les brindan en condiciones onerosas, que les hacen inasequibles. Añadamos a ésto que cualquier ciudadano, por muy honrado que sea, encontrará la negativa pronta si no posee una situación holgada. Con ello se echa por tierra la sagrada función de ayuda que debe reunir el préstamo. «Pueblo» ha publicado una curiosa estadística sobre los créditos otorgados por el Banco de Crédito Industrial en 1960.

Dio ochenta y seis créditos pequeños, considerando como tales a los inferiores a cinco millones de pesetas. Los concedidos a cantidades superiores suman otros tantos. La diferencia en la cuantía es mucho mayor. Los créditos pequeños supusieron el 13,60 por 100 de los 1.600 millones entregados, mientras los ocho créditos grandes, de treinta a cincuenta millones, representan el 21 por 100. Los medianos —entre los diez y los veinte millones— supusieron la partida más grande: el 27,62 por 100. Evidentemente, el crédito va a manos de los que tienen más dinero.

El crédito debe llegar a quien lo precisa. Mientras ésto no sea una realidad no habremos hecho nada. Esperemos que en la nueva articulación se den más facilidades para que no se acuda a la usura, para que el dinero cumpla su función dentro del orden económico nacional y contribuya al desenvolvimiento justo y armónico de nuestra sociedad. Ya es un buen anuncio el que ha hecho el Ministro de Hacienda al afirmar: «Con el deseo de que la iniciativa privada, a través de sus genuinos instrumentos bancarios, por ella creados, pueda cubrir todo el campo financiero que le es, en principio, propio, hemos atacado el problema bancario con toda decisión, a fin de establecer un dispositivo más completo y eficaz en el que encuentren solución adecuada todos los problemas financieros que pueda plantear el desarrollo».

Ministerio de Cultura 2011

Cámara Oficial Sindical Agraria

Auxilios concedidos por el Instituto Nacional de Colonización a los agricultores afectados por las recientes inundaciones

Las personas y entidades afectadas por las recientes inundaciones pueden solicitar del Instituto Nacional de Colonización, con arreglo a la Ley de Colonización de Interés Local, los auxilios siguientes:

REGADIOS. — Hasta 120.000 pesetas: subvención, 30 por ciento; anticipo, sin interés, del 60 por ciento, pero deduciendo de la cantidad resultante el importe de la subvención, y anticipo, con interés, del 20 por ciento. Desde 120.000 hasta 240.000 pesetas: subvención del 20 por ciento; exceso de 240.000 pesetas: subvención del 10 por ciento. En estos dos últimos casos los anticipos se aplican en igual proporción que en el primero.

OTRAS MEJORAS. — Hasta 120.000 peseas: subvención del 30 por ciento; desde 120.000 hasta 124.000 pesetas: subvención del 20 por ciento; exceso de 240.000 pesetas: subvención del 10 por ciento. Los anticipos aplicables son del 40 por ciento sin interés, pero deduciendo de la cantidad resultante el importe de la subvención, y del 20 por ciento con interés.

CASO PRACTICO DE REGADIO. — En el supuesto de que el solicitante necesite hacer reparaciones en un regadío por importe de 400.000 pesetas, los auxilios que puede alcanzar son los siguientes: Subvención del 30 por ciento de 120.000 pesetas, 36.000 pesetas; subvención del 20 por ciento sobre 120.000 pesetas (diferencia entre 240.000 y 120.000), 24.000 pesetas; subvención del 10 por ciento sobre 160.000 pesetas (diferencia de 400.000 y 240.000), 16.000 pesetas; total, 76.000 pesetas.

Como anticipo sin interés recibirá el 60 por ciento de 400.000 pesetas: 240.000, de las que deducidas 76.000, resultan 164.000 pesetas por tal concepto.

El 20 por ciento de 400.000 pesetas son 80.000 pesetas, que recibirán en concepto de anticipo con interés.

En total, pues, el auxilio total para 400.000 pesetas ascenderá a 320.000 pesetas.

Para otras mejoras no hay más que aplicar los tantos por ciento que se indican en el apartado correspondiente y ajustarse a idéntico procedimiento.

No hay limitación en presupuesto y el número de peticiones que pueden formularse tampoco tiene límite. El interés a satisfacer por el anticipo correspondiente es el del 3,75 por ciento.

Las solicitudes pueden interesarse de esta Cámara, debiendo acompañarse, una vez cumplimentadas, con un informe del Jefe de la Hermandad, justificando la condición de damnificado del solicitante.

Curso de Capataces Agrícolas

Tendrá lugar en la Granja-Escuela de Zamora y comenzará a principios del mes de marzo

En los primeros días del mes de marzo tendrá lugar el comienzo de un nuevo curso en la citada Escuela de la Obra Sindical "Colonización", consorciada con el Ministerio de Agricultura, para poder otorgar el título de capataces agrícolas, con validez oficial, a todos aquellos aspirantes que sean admitidos en los exámenes de ingreso y que demuestren su suficiencia en los dos cursos que constituyen estos estudios.

Para ser admitidos en los exámenes de ingreso los aspirantes deberán probar saber leer y escribir, tener conocimiento de las cuatro primeras operaciones aritméticas, regla de tres simple y sistema métrico decimal. Las condiciones exigidas para poder tomar parte en los mismos son: ser español, no padecer enfermedad ni defecto físico que dificulte el ejercico de la profesión, ser labrador e hijo de labradores y tener una edad comprendida entre los dieciocho y treinta años, estando exento del servicio militar durante el tiempo que duren los cursos Las solicitudes deberán dirigirlas al señor Ingeniero Director de la expresada Escuela antes del día 16 del próximo mes de febrero.

Las enseñanzas de esta especialidad tendrán una duración no inferior a 420 días de clase, divididos en dos cursos, el primero de los cuales será de 180 días.

Los aspirantes cuyas solicitudes hayan sido admitidas deberán completar la documentación exigida, aportando los siguientes documentos:

a) Certificado de nacimiento. b) Certificado de buena conducta, expedido por la Alcaldía del Municipio de su residencia. c) Certificado de vacunación antivariólica. d) Certificado de adhesión al Movimiento. e) Informe del Jefe de la Hermandad Sindical de Labradores y Ganaderos de la localidad de residencia sobre las actividades agrícolas que ha desarrollado f) Autorización del cabeza de familia o, en su defecto, del tutor (solamente para los menores de edad). g) Certificación de exención del servicio militar durante el período que comprenden los cursos.

Por el Patronato del Fondo Nacional para el Fomento del Principio de Igualdad de Oportunidades se hallan establecidas doce becas de 8.000 pesetas cada una para la expresada Escuela.

Obra Sindical de «Cooperación»

Nuevas Cooperativas

Se constituyeron en firme las Cooperativas de Peñausende y la Agropecuaria de Benavente y zona, estando en trámite de constitución las de Rionegro del Puente, Mombuey y Santa Eufemia del Barco.

Se han iniciado las gestiones ante la posibilidad de constituir una Bodega Cooperativa en Morales de Toro, la cual agruparía no sólo a los vinicultores de esa localidad, sino a los de las localidades limítrofes.

HECHOS

NUM 51 — 28 DE ENERO DE 1962 — III EPOCA

Editada por el Servicio Provincial de Información y Publicaciones Sindicales

La reforma de las estructuras agrarias y la «Mater et Magistra»

Por ARCADIO RODRIGUEZ CEPEDA

Cuando nuestro Caudillo Franco pronunciaba sus magníficos discursos de Córdoba y demás poblaciones andaluzas, durante su último viaje por tierras béticas, no podía pensar que su anuncio de transformación y reforma de las estructuras agrarias de nuestra redimida Patria iba a tener el refrendo de quien por su naturaleza encarna la primera Jerarquía de la Tierra.

Para Franco, católico verdadero, como para nosotros, católicos y hombres del Movimiento Nacional, nada más halagador que el refrendo dado por Su Santidad el Papa Juan XXIII a nuestras ansias de redención de las estructuras agrarias en un documento de tanta importancia como es una encíclica que lleva en sí todo el valor espiritual que representa el estar recogida en un acta apostolicæ sedis de nuestra Santa Iglesia Católica, Apostólica y Romana.

Ya con anterioridad otros Sumos Pontífices habían hecho mención a la necesidad de cambiar estas estructuras agrarias y de considerar la importancia de la agricultura y la situación del campesino. León XIII, en la «Rerum Novarum»; Pío XI, en la «Cuadragessimo anno», y Pío XII, en sus cartas al cardenal Montini y a los fieles en 1947, discurso al Congreso Católico Internacional para el estudio de los problemas de la vida rural, en julio de 1951, y otros discursos de tonos análogos en 1952 y 1953.

Por estas especialísimas razones, la encíclica que hoy comentamos comienza en su primera parte con la exposición de las enseñanzas de los anteriores Pontífices, y termina esta primera parte manifestando: «Nos complacemos en aprovechar esta ocasión para recalcar y precisar puntos de doctrina ya expuestos por nuestros predecesores y juntamente explanar el pensamiento de la Iglesia sobre los nuevos y más importantes problemas del momento».

En su segunda parte la encíclica trata de «las exigencias de la justicia frente a las estructuras productoras», y manifiesta que «la justicia ha de ser respetada no solamente en la distribución de la riqueza, sino además en cuanto a la estructura de las empresas en que se cumple la actividad productora».

Más adelante, la encíclica hace referencia de una manera especial a «las empresas artesanas, agrícolas de dimensiones familiares y también a la empresa cooperativista». Y más adelante: «Hay que hacer notar que estas empresas, para ser vitales, deben incesantemente ajustarse en las estructuras, el funcionamiento y los productos a las situaciones siempre nuevas determinadas por los progresos de las ciencias y de las técnicas, y también a las mudables exigencias y preferencias de los consumidores».

Pasa inmediatamente a tratar de los problemas político-sociales, y comienza con la propiedad, que por cierto no ocupa en la encíclica lugar preferente, pero aun así lo trata con detenimiento y señala cómo en la actualidad presenta hechos nuevos que matizan el problema de la propiedad de modo muy distinto a como este problema se presentaba a finales del siglo pasado. Y comienza haciendo suyas las observaciones del Papa Pío XII en sus radiomensajes de 24 de diciembre de 1942 y 1 de septiembre de 1944, respecto a la propiedad privada y su difusión.

La parte tercera de la encíclica se titula «Nuevos aspectos de la cuestión social», y hace referencia a las relaciones entre diferentes sectores económicos y aun entre zonas económicas más o menos desarrolladas, y en primer término plantea el problema de la agricultura como sector deprimido y su consecuencia del éxodo de las poblaciones rurales hacia los centros urbanos, y señala la necesidad de proceder para que se reduzca el desequilibrio de eficacia productiva entre el sector agrícola y el sector de industria y servicios, así como la necesidad de que el tenor de vida de la población agrícola rural se distancie lo menos posible de los otros sectores: «Para obtener un desarrollo económico en armónica proporción entre todos los sectores productivos se hace necesaria una política económica en materia agrícola: política económica relativa a los impuestos tributarios, al crédito, a los seguros sociales, a la defensa de los precios, a la promoción de industrias integrativas, a la adecuación de las estructuras de las empresas».

El Pontífice sugiere, recogiendo una indicación de Pío XII, que debe fomentarse la pequeña y mediana empresa en el orden agrícola, artesano, mercantil e incluso industrial. También es favorable el criterio pontificio en lo que respecta a la agrupación en cooperativas de estas pequeñas y medianas empresas para disfrutar de las ventajas y beneficios de las grandes empresas.

Es de resaltar que cuando el Pontífice apunta los remedios para evitar la desproporción entre el sector rural y el sector industrial, deja poco margen al puro liberalismo manchesteriano, invocando el principio de subsidiaridad para remediar la parte más espiritual del problema.

La encíclica tiene una especial referencia a la intervención del Estado en el sector agrícola cuando señala la necesidad de que los Poderes Públicos se preocupen de que en los ambientes agrícolas-rurales tengan conveniente desarrollo los servicios esenciales: caminos, transportes, comunicaciones, agua potable, habitación, asistencia sanitaria, instrucción básica y técnico-profesional, vida religiosa, medios recreativos, etc.

También la perspectiva de nuestro Pontífice felizmente reinante en el documento que comentamos da importancia al crédito agrícola: «Los poseedores de capitales son poco inclinados a invertirlos en este sector, y en cambio son propensos a invertirlos en otros sectores».

«Por el mismo motivo, la agricultura no puede pagar altos intereses y ni siquiera, por lo regular, los intereses del mercado para procurarse los capitales necesarios para su desarrollo y el normal ejercicio de sus empresas. Consiguientemente, es necesario, por razones de bien común, aplicar una particular política crediticia y dar vida a instituciones de crédito que aseguren a la agricultura esos capitales a un tipo de interés y condiciones convenientes».

Es posible que nuestro Jefe de Estado, que vio con claridad meridiana la necesidad y planteó el problema de la reforma de las estructuras agrarias en nuestra Patria, al verse respaldado por la autoridad indiscutible que para un católico tiene una encíclica emanada del Vicario de Cristo, reconsidere el estado de la cuestión y la ponga en práctica con la celeridad que los españoles, y especialmente los campesinos, la esperan, dado que todos confiamos siempre en la indiscutible visión y claridad política de nuestro invicto Caudillo.

Sindicato del Espectáculo

Actos que se celebrarán el día 31, festividad de San Juan Bosco

Con motivo de la festividad de San Juan Bosco, Patrón del Sindicato del Espectáculo, se celebrará el próximo miércoles, día 31 del actual, una misa solemne en la iglesia parroquial de San Vicente Mártir, de esta ciudad, a las once y media de la mañana, a la cual quedan invitados todos los productores y empresas del ramo.

Dicho día y a las diez menos cuarto de la noche tendrá lugar, en un céntrico restaurante, una cena de hermandad, a la que están invitados todos los productores del ramo.

ASAMBLEA PROVINCIAL DEL GRUPO DE MUSICA

Para el día 12 de febrero está anunciada la Asamblea Provincial del Grupo de Música, la cual tendrá lugar en el salón de sesiones de la Obra Sindical de Educación y Descanso, sito en la calle de Santa Clara, número 4. Comenzará a las ocho de la tarde.

A dicha Asamblea se invita por la presente nota a todos los músicos encuadrados en el Grupo.

Obra Sindical de «Educación y Descanso»

Campeonato Provincial de Fútbol

El próximo día 4 del mes de febrero dará comienzo el ya tradicional Campeonato Provincial de Fútbol de la Obra, en el que intervienen diez agrupaciones deportivas, y que se ha convertido en vivero permanente de la cantera local, de donde han salido, están saliendo y saldrán grandes figuras que darán prestigio al fútbol local.

Una vez más, estos modestos futbolistas de la Obra Sindical necesitan la ayuda y el aliento de la afición

AFILIACION

Habiendo recibido ya el material de afiliación para el corriente año 1962, se hace saber a todos los afiliados que pueden pasar por las oficinas de la Jefatura de la Obra para adquirir el cupón de cotización necesario para disfrutar de los múltiples beneficios que a través de los distintos departamentos de la Obra se ofrecen al productor.

3.700.000 nuevas viviendas en los próximos quince años

Esta cifra permitirá absorber el déficit inicial, el crecimiento demográfico, la corriente emigratoria y el índice de reposición

La escasez de viviendas es hoy un fenómeno que se manifiesta a escala universal, y su grado de importancia en cada país viene determinado, entre otros factores, por la intensidad —siempre variable— que registra el crecimiento vegetativo de la población.

IMPERATIVOS DEMOGRAFICOS

En España concretamente, este problema, advertido ya, aunque de forma muy somera, como demuestran los abundantes antecedentes legislativos, a comienzos de siglo, se recrudece en el último decenio, como resultado del mejoramiento de las condiciones de vida, y la subsiguiente elevación de la tasa demográfica y rápida disminución del coeficiente de mortalidad que se advierte después del año 1939.

Gigantesca y meritoria ha sido la labor llevada a cabo por los organismos de Estado y del Movimiento: Dirección General de Regiones Devastadas, Instituto Nacional de la Vivienda y Obra Sindical del Hogar, a quien el Gobierno encomendó en su día tan importante objetivo, a fin de dar plena satisfacción a la demanda de viviendas. Fruto de tan ambiciosa obra es el nuevo perfil urbanístico de nuestras ciudades, rodeadas en numerosos casos por un cinturón de alegres conjuntos vecinales, en los que tanto hay que admirar el estilo moderno y airoso de su presencia arquitectónica como el confort interior, su acertado emplazamiento y las edificaciones complementarias, que imprimen un destacado matiz de pulcritud y eficiencia a la funcionalidad del conjunto. En pocos años, a la vetustez de los rancios caserones comidos por el tiempo, con patios estrechos, carentes de espacio y de luz, y sobre todo de salubridad y de una mínima independencia para la vida familiar, ha sucedido un nuevo tipo de vivienda en la que es posible realmente la convivencia y el descanso.

Sin embargo, el esfuerzo resulta todavía insuficiente. La necesidad de viviendas de tipo medio —entre sesenta y ochenta metros cuadrados de superficie útil— es superior al ritmo de construcción previsto en los planes vigentes. Esta necesidad de abordar en gran escala el problema se aprecia muy bien al considerar las previsiones de nuestro crecimiento demográfico. En los próximos quince años, la población española calculada en 31 de diciembre de 1961, en 31.255.350 personas, habrá aumentado en más de seis millones de habitantes; es decir, entre trescientas cincuenta y cuatrocientas cincuenta mil personas por año Y lo más importante, a efectos del censo futuro de viviendas, es que tal desarrollo demográfico supone 4.092.000 nuevos matrimonios.

PLAN NACIONAL 1962-1976

Por dicha causa, el Ministerio de la Vivienda acaba de elaborar un plan —sometido a las Cortes Españolas— que permitirá la edificación de tres millones setecientas mil viviendas entre 1962 y 1976, en períodos cuatrienales. La realización de este gigantesco plan, condicionado en lo meramente accesorio a eventuales modificaciones impuestas por la coyuntura, reúne sobre todo dos ventajas. De un lado, su oportunidad, ya que se produce en una hora de expansión y de aceleración en todos los sectores de nuestra economía, y de otro, por la correcta adecuación entre medios y fines, entre necesidades y posibilidades reales.

Como es sabido, la insuficiencia de divisas afectó en los últimos años al sector de la construcción. Actualmente, la coyuntura es óptima y permite hacer frente al grave problema con todas sus consecuencias; es decir, en toda su envergadura y amplitud. El plan, el más importante sin duda alguna de cuantos se han elaborado hasta la fecha, prevé la construcción de alrededor de trescientas mil viviendas por año, cifra que incluye el déficit inicial (demanda insatisfecha de viviendas), el crecimiento demográfico, la corriente emigratoria interior y el cálculo de reposición de viviendas ruinosas. Respecto al volumen de inversión en el que habrá de conjugarse el nivel de iniciativa oficial y privada, oscila de diecinueve mil millones de pesetas el año primero, a cincuenta y tres mil millones el año 1976. Tales cantidades responden al coeficiente de crecimiento de la renta nacional 1962-1976, estimado en un cinco por ciento. Por término medio, cada vivienda tendrá un valor aproximado de 160.000 pesetas, lo que supone —incluídos los tres tipos ideales de construcción en orden a superficie— de 1.200 a 1.900 pesetas por metro cuadrado. Para la realización del plan, en el que intervendrá activamente la Obra Sindical del Hogar, serán necesarias 33.000 hectáreas de terreno urbanizado.

Hay que subrayar, por último, que el rigor de planteamiento y la flexibilidad de los esquemas operativos son características del Plan Nacional de la Vivienda. Su puesta en práctica encierra un interés social que no es menester poner de relieve.

JESUS CAVERO DE LA MAZA

Cursillos Nacionales de Capacitación Ganadera

Organizados por la Junta Nacional de Hermandades se celebrarán en Madrid los cursillos de capacitación ganadera en las fechas que a continuación se indican:

Del 5 al 17 de febrero: Alimentación del ganado. Enfermedades del ganado.

Del 19 de febrero al 3 de marzo: Ganado de cerda. Producciones ganaderas.

Del 5 al 17 de marzo: Economía ganadera. Análisis de piensos preparados.

Del 20 al 31 de marzo: Industrias lácteas. Avicultura.

Del 2 al 14 de abril: Las lanas y el ganado lanar. Apicultura.

Las fechas indicadas, tanto la de iniciación como las de terminación de cada cursillo, han de entenderse ambas inclusive.

La asistencia a estos cursillos podrán solicitarla cuantos ganaderos lo deseen, debiendo recibirse en la Cámara Sindical Agraria de Zamora la instancia, debidamente reintegrada con póliza de tres pesetas e informada por el Jefe de la Hermandad, acreditando la condición de ganadero del peticionario, por lo menos seis días antes de la fecha de la inauguración anunciada para cada cursillo. Se hallan establecidas becas de 60 pesetas diarias y viajes pagados por ferrocarril desde Madrid al lugar de residencia del cursillista.

Vicesecretaría Provincial de Ordenación Social

Actividades

Se están tratando varios convenios que afectan a diferentes actividades de nuestra capital y provincia, aparte de los ya definitivamente aprobados del cultivo de la remolacha y del Sector Algodón, del Sindicato Textil.

En la Junta de Presidente de Sección Social, celebrada el pasado día 24, se hizo constar por unanimidad el sentimiento de la Junta por las recientes inundaciones, así como la felicitación y el agradecimiento al Gobernador Civil y Jefe Provincial del Movimiento por su magnífica actuación que ha puesto de relieve, una vez más, su capacidad de trabajo y su espíritu de sacrificio, que obliga al agradecimiento de toda la provincia.

Alimentación

Arbitrio sobre la riqueza provincial

Concertado con la excelentísima Diputación de Zamora el concierto para el pago del arbitrio sobre la riqueza provincial de los años 1960-1961 y resultas de 1954 al 1959, una vez expuestas a los contribuyentes las cuotas asignadas por la Junta de Reparto Gremial y revisadas las reclamaciones presentadas, se han puesto al cobro las cantidades correspondientes a cada industrial.

Hostelería y Similares

Consumo de lujo

Atendida por el excelentísimo Ayuntamiento de Zamora la petición formulada por este Sindicato para la exacción del Impuesto de Consumo de Lujo por concierto con el Gremio Fiscal, próximamente se iniciarán las gestiones para concertar la cifra global y proceder seguidamente a la fijación de cuotas.

Anuncie en este diario

Junta Provincial de Becas

Próximo a hacerse efectivo el importe del segundo plazo de la beca a los beneficiarios de esta Junta Provincial, se pone en conocimiento de los mismos la obligación que tienen de presentar, al retirar la asignación, el certificado de comportamiento y asistencia a clase.

SE NECESITAN

CAMIONES CON VOLQUETE

para transporte de piedra en obras de caminos en la zona comprendida entre San Román de la Hornija y Zamora, por ambas márgenes del río Duero.

Dirigirse a:

Navarro-Jorro, S. A.

(NAJOSA)

Plaza del General Primo de Rivera, 2. Teléfono 3556. Zamora.

Delegación de Industria de Zamora

TENIENDO QUE EFECTUAR TRABAJOS DE REVISION LA EMPRESA "IBERDUERO, S. A.", EN LA CENTRAL DE CASTRO, PRECISA CORTAR CORRIENTE A LAS LINEAS DE ALCAÑICES Y VILLADEPERA EL PROXIMO LUNES, DIA 29, A LAS 14,30 HORAS. LA DURACION APROXIMADA DEL CORTE SERA DE CUATRO HORAS.

ESTE CORTE AFECTARA A TODOS LOS PUEBLOS DE LAS ZONAS DE ALCAÑICES Y VILLADEPERA.

Ayuntamiento de Zamora

ANUNCIO DE SUBASTA DE OBRAS

Hasta el día 7 inclusive del próximo mes de febrero se admitirán en el Negociado correspondiente de este Ayuntamiento proposiciones para tomar parte en la subasta de las obras de construcción de alcantarillado en la calle de la Amargura, desde la Avenida del Generalísimo hasta la Plaza de San Fernando, cuya cifra de licitación es la cantidad de DOSCIENTAS DIECISIETE MIL CIENTO NOVENTA Y UNA PESETAS CON TREINTA Y CUATRO CENTIMOS (217 191,34).

La apertura de los pliegos tendrá lugar el día 8 de febrero, a las ocho de la mañana, en el salón de actos de esta Casa Consistorial.

El anuncio íntegro de esta subasta puede verse en el "Boletín Oficial de la Provincia" número 12, correspondiente al día 26 de los corrientes

Lo que se hace público para general conocimiento.

Zamora, 27 de enero de 1962.—El Secretario, ANTONIO BURGOS CRUZADO.

IMPERIO

El periódico de más amplia información En España y en el extranjero dondequiera se produzca el hecho noticiable, allí está

IMPERIO

con su tupida red de corresponsales

Envíenos debidamente cumplimentado este boletín:

Don ..... con domicilio en ..... se suscribe a IMPERIO por ..... trimestre semestre o año prorrogable (1).

..... a ..... de ..... de 196..

(Firma)

(1) Táchese lo que no convenga

PRECIO DE LA SUSCRIPCION

MES ... 33 Ptas.

TRIMESTRE ... 99 "

OTRO NUMERO DE «7 FECHAS», EN LOS QUIOSCOS

Y otra vez el «no va más de la amenidad, la información y la agilidad periodística»

En el ejemplar aparecido el martes, encontrarán ustedes:

«Zamora (hijo) hace una defensa de la honradez deportiva suya y de su padre».

«Jerry Giesler, el «abogado del diablo». El 90 por 100 de sus defendidos fueron absueltos.

«Los Mussolini se han casado siempre por amor». Un reportaje sobre la próxima boda de Romano Mussolini con la hermana de Sofía Loren.

Famoso y poco leído: «El ganador del «Nadal» desconoce a los novelistas españoles».

Noticia sobre la llegada a España de los duques de Windsor.

Otra boda real: la de Simeón de Bulgaria con la española Margarita Gómez Acebo.

«Blake, el espía a dos paños». Curioso relato de una vida singular. El hombre que fue alto funcionario del Foreign Office y espía de los alemanes para acabar facilitando secretos a los rusos. Su doble juego fue denunciado por otro espía que colaboró con él.

Y, dentro de la amplia información internacional, un completo reportaje de los últimos acontecimientos vividos por la República Dominicana bajo el título de «Santo Domingo, el gran volcán».

¿Quién no oyó hablar del pleito del Teatro de la Zarzuela? Entérese de lo que opina sobre el mismo uno de sus dos caracterizados protagonistas: el maestro César Mendoza Lassalle.

Y, con todo esto, las habituales secciones de pasatiempos, horóscopo, consultorio sentimental y grofológico, chistes, dibujos con resorte, relatos policíacos y un encarte con un episodio escrito por Walter Poliseno, sobre la detective Anita Scott.

«7 Fechas», que acaba de ser puesto a la venta en todos los quioscos de España, sabe hacer un extraordinario de cada número semenal.

Este y todos los números podrá adquirirlo al precio de 1,50 ejemplar.

El semanario más leído y el de fórmula más acertada y original.

Ministerio de Cultura 2011

HACIA UN PLAN GENERAL PARA EL DESARROLLO DE LA ECONOMIA ESPAÑOLA

I.-Memorándum del Ministerio de Hacienda

Sistema para la ordenación bancaria

En el mes de septiembre de 1961, el Ministerio de Hacienda redactó un memorándum en el que se pasaba revista a los instrumentos de que se dispone para acometer con éxito en un futuro próximo la puesta en práctica de un Plan General de Desarrollo de la Economía Española, subrayando que "uno de esos instrumentos, quizás el más valioso, es el sistema bancario completado por la organización crediticia oficial".

Dicho memorándum fue enviado para su informe correspondiente a los siguientes organismos: Banco de España, Consejo Superior Bancario, Organización Sindical, Instituto de Estudios Políticos, Consejo Superior de Cámaras de Comercio, Industria y Navegación; Confederación Española de Cajas de Ahorros y Consejo de Economía Nacional. En él se solicitaba de estas entidades sus puntos de vista sobre una serie de cuestiones entre las que destaca por su importancia la que se refiere a: la autoridad monetaria, el Banco de España, el Instituto de Crédito a medio y largo plazo, la Banca Oficial, incompatibilidades en el Banco de España y en la Banca Oficial, las Cajas de Ahorros, la Banca privada, el Statu-Quo Bancario, sociedades de cartera, operaciones a plazos en Bolsa y las ventas a plazos.

Recibidos con fecha 23 de noviembre los aludidos informes, el Consejo de Economía Nacional procedió a elaborar su dictamen, que consta de tres partes: 1.ª Síntesis del memorándum remitido por el Ministerio de Hacienda. 2.ª Recapitulación de las posiciones mantenidas, en relación con los diferentes puntos de dicho memorándum por las entidades que han emitido informe; y 3.ª Dictamen del Consejo de Economía Nacional y conclusiones finales.

Síntesis del memorándum del Ministerio de Hacienda

El memorándum comienza recordando los principales precedentes históricos de la situación actual, desde la fundación del Banco de Isabel II, en 1844, y la primera ley de Ordenación Bancaria, en 1936. Analiza luego la Ley de Ordenación Bancaria de 1921, en la que todavía no se precisaba la función del Banco de España como eje central del sistema, y estudia también el problema de las entidades oficiales de crédito, provocado al cesar la afluencia de capitales extranjeros. Finalmente examina las características del período 1940-59, llegándose con una breve alusión a la tercera ley de ordenación bancaria en 1946.

Situación actual

El memorándum la resume del modo siguiente:

A) El sistema bancario español ha venido cubriendo, de un modo normal, las necesidades de crédito a corto plazo.

B) En cuanto a la financiación de inversiones que requieren crédito a medio y largo plazo, los Bancos privados han actuado promoviendo la creación de empresas industriales mediante la aportación directa de capital a ellas o concediéndoles plazos y adquiriendo en Bolsa o suscribiendo directamente acciones y obligaciones.

C) La actuación de los Bancos de depósito o comerciales no resolvieron en su totalidad el problema de la financiación de las inversiones y de la movilización de los recursos a corto plazo, porque la actividad promotora de los Bancos se veía obligada a desentenderse de algunas inversiones especiales y porque se limitó fundamentalmente a las grandes empresas industriales, lo que ha tenido consecuencias en orden a la influencia de la Banca en los negocios privados, haciendo posible que se haya podido hablar de una política proteccionista en la concesión de créditos.

D) Para llenar ese vacío que se notaba en la financiación de las empresas de tipo pequeño y medio, se creó el Banco de Crédito Industrial, que no ha pesado de una manera decisiva en la financiación de la inversión industrial española. Y, para resolver algunas necesidades especiales a largo plazo, se crearon los distintos Bancos y servicios oficiales, financiados con aportaciones del Tesoro y con emisiones de título.

E) Las Bolsas españolas sólo recogían directamente del público una parte de las disponibilidades monetarias, que no era siquiera toda la disponibilidad destinada al ahorro. La mayor parte del dinero disponible iba a parar a las Cajas de Ahorros y a las cuentas corrientes bancarias.

F) Los beneficios afectos de la actuación de la Banca se lograron muchas veces a costa de su inmovilización, con peligro para su situación de liquidez y, en algunos casos, para la seguridad del ahorro.

G) Las Cajas de Ahorros han alcanzado un extraordinario desarrollo y su saldo de imposiciones pasó de 13.978 millones de pesetas en 1950, a 74.200 en 31 de diciembre de 1960. La mayor parte del ahorro recogido lo han dedicado las Cajas de Ahorros a la compra de Deuda Pública y títulos emitidos por el Estado y las entidades paraestatales.

H) Finalmente, en la actualidad existe una muy cuantiosa masa de deuda que es automáticamente pignorable y que representa un gran potencial susceptible de poner en grave riesgo el orden monetario y crediticio.

El memorándum se refiere a las medidas correctoras adoptadas dentro del programa de estabilización para corregir siquiera en parte los defectos del sistema. Medidas que no bastan para afrontar con acierto los problemas de la nueva etapa económica. Como se indica en el documento: "hay que ordenar nuestro sistema bancario de forma que no se desperdicie ninguna posibilidad de incremento del producto social, al mismo tiempo que se tiene la debida seguridad de que no sobrepasamos los límites de una expansión equilibrada. Es, pues, prudente una reconsideración de nuestra actual ordenación, con el fin de resolver los problemas concretos que viene secularmente planteando, y perfeccionarla de forma que debidamente combinada con las ordenaciones presupuestarias y fiscal, pueda ser un eficaz instrumento al servicio de la política general económica del país".

Se estudian los problemas pendientes respecto a la Banca mixta, desinmovilización de los carteras, operaciones a plazos en Bolsa, Banca de negocios e institucionalización del sistema bancario.

Ordenación bancaria

A la vista de lo anteriormente expuesto, el Ministerio de Hacienda sugiere en su memorándum el sistema siguiente:

a) Un Banco emisor, con la responsabilidad, la independencia y el prestigio que requieren sus altas funciones, colaborador, informador y asesor del Gobierno en la política monetaria y la disciplina de la Banca privada.

b) Unos Bancos comerciales, de negocios y mixtos debidamente reglamentados, con posibilidad de impulsar las inversiones dentro de ciertos límites que la prudencia aconseje y operando en régimen sanamente competitivo.

c) Unas entidades que atraigan el ahorro hacia la inversión en valores industriales, con reparto y difusión de riesgos y mayor rentabilidad para el inversor.

d) Otras que faciliten en condiciones razonables las compras a plazos

e) Un Instituto de Crédito a medio y largo plazo, inspirador y ejecutor de la política del crédito oficial y complemento necesario de la actuación bancaria.

f) Unas Entidades Oficiales de crédito, con organización y funciones más adecuadas a las necesidades de la actual y próxima etapa de desarrollo que puedan ser modificadas por el Gobierno, de conformidad con lo dispuesto en la ley de 26 de diciembre de 1958. Deben contribuir a la financiación del desarrollo económico nacional como instrumento directo del estímulo de la expansión y como corrector de las posibles deficiencias del sistema financiero privado.

g) Unas Cajas de Ahorros cuya notable expansión permitirá asignarles finalidades más amplias que podrán atender con sus cada vez más cuantiosas disponibilidades, su amplísima red de sucursales y su deinteresada actuación. Especialmente en el orden social deben las Cajas avanzar por el camino que les trazó la ley de 21 de julio de 1960, facilitando el acceso a la propiedad mobiliaria a los ahorradores modestos; colaborar con mayor intensidad y amplitud en la expansión del crédito a la agricultura y al campo español; prestar su ayuda a la pequeña empresa privada, etc.

Tal es, en apretada síntesis, el contenido del memorándum del Ministerio de Hacienda sobre el sistema Bancario y Crediticio redactado en vísperas de la preparación del proyecto de Ley sobre Ordenación Bancaria que ha sido remitido a las Cortes Españolas.—PYRESA.

Próximo capítulo:

II.--La nacionalización del Banco de España, una necesidad.

EL BACHILLERATO, ESA PESADILLA...

Por VICENTE GENOVES

V.--La fecha inicial de la Enseñanza Media

Aunque en líneas generales todos admitimos que el Bachillerato es la etapa educativa correspondiente a la adolescencia, no de otro modo que la primera enseñanza se endereza a la infancia y la enseñanza superior y universitaria a la juventud, hay discrepancias acerca del momento cronológico en que debe comenzar esa fase intermedia de los estudios. En los países anglosajones predomina el criterio de que la enseñanza media empiece hacia los doce o trece años, mientras que en las naciones latinas suele secundarse el modelo napoleónico de un Bachillerato iniciado hacia los diez años.

Múltiples son las razones aducidas en pro de ambos sistemas y no es ésta la ocasión de considerar en detalle su aspecto doctrinal. Personalmente, me limitaré a exponer mi opinión favorable al criterio anglosajón, que fija el comienzo de la enseñanza media alrededor de los doce años; es por entonces cuando tiene lugar el tránsito de la segunda infancia a la adolescencia, con caracteres más marcadamente psicológicos que fisiológicos; el paso a la pubertad repercute decisivamente en las aptitudes y disposición escolar del sujeto. Como consecuencia, el tipo de educación tiene que variar en cuanto al contenido didáctico y a los métodos; hay más diferencias, desde el punto de vista pedagógico, entre un alumno del actual primer curso de Bachillerato y otro que estudia el sexto año, que entre éste último y el alumno de cuarto o quinto curso de Facultad.

Pero ello implica una porción de consecuencias que importa no olvidar. En primer término, resulta evidente lo inadecuado de aplicar al tratamiento educativo de un niño de once años unos criterios didácticos que son plenamente aptos para el adólescente de dieciséis o el joven de diecinueve años; organizar la enseñanza de los dos actuales primeros cursos del Bachillerato sobre patrones marcadamente análogos a los de la Universidad, encomendar a un profesorado de marchamo universitario —con las ventajas, pero con las limitaciones que ello representa—, establecer un contenido de materias y disciplinas desproporcionado a las condiciones de asimilación del pequeño escolar, constituyen suficientes motivos para que los resultados sean dolorosos. Basta considerar las estadísticas de los dos primeros cursos de Bachillerato, tanto en las enseñanzas oficial y colegiada como en la libre, para que la abrumadora proporción de suspensos acredite lo inadecuado del sistema.

Ya sabemos —y yo lo oigo decir frecuentemente a mis colegas examinadores— que cabe achacar esos resultados catastróficos a los defectos de la actual enseñanza primaria. Pero, ¿no sería más justo reconocer que si la enseñanza primaria resulta defectuosa es, precisamente, porque ha sido frustrada al amputarle su natural terminación, arrebatándole los niños antes de tiempo? Muchos niños llegan a los primeros años del Bachiller con espectaculares faltas de ortografía y —lo que es más grave— con insuficiente formación gramatical y notoria inseguridad en el manejo de las cuatro reglas aritméticas o del sistema métrico decimal. Naturalmente, si los primeros cursos del Bachillerato hay que emplearlos en "desfacer entuertos" y rellenar lagunas, es pueril pretender hacer frente a la vez a la enseñanza de unos cuestionarios y materias específicas y detalladas. Y ese lastre va transmitiéndose de un año a otro, determinando la exigencia de unos esfuerzos extraordinarios en el alumno para que algunos lo puedan superar, mientras otros muchos van quedando al margen del camino, fracasados y descorazonados.

Pero, vuelvo a decirlo: esa insuficiente preparación primaria de los alumnos que llegan al Bachillerato no debe ser atribuida esencialmente a defectos del magisterio o de la primera enseñanza. La razón fundamental de que ésta resulte insuficiente radica en que ha sido abreviada en dos años, quitando al maestro la posibilidad de completar su tarea formativa del niño.

* * *

No soy el único —ni mucho menos— que en España es partidario de un retraso en la edad inicial del Bachillerato: en el Primer Congreso de la Familia, en 1959, una conclusión aconsejaba ese cambio pedagógico. Y el propio Ministerio de Educación Nacional, con análogo criterio y a título experimental, estableció la velidez del certificado de estudios primarios para poder ingresar en la enseñanza media con dispensa de los dos primeros cursos; tal disposición determinó considerables e inmotivados recelos en diversos sectores del profesorado, sin que tampoco consiguiese la adhesión práctica del público (que en España, ya es sabido, suele desconfiar de innovaciones y prefiere seguir los caminos trillados).

Lo curioso, sin embargo, es que actualmente, aunque la enseñanza de los niños de once y doce años legalmente está reservada a catedráticos y licenciados, en la realidad práctica la están ejerciendo en gran parte los maestros de enseñanza primaria; hay muchos pueblos en que únicamente ellos —con alguna esporádica cooperación de sacerdotes, funcionarios de Correos y Telégrafos o farmacéuticos— están en condiciones de preparar a los niños para que se examinen como alumnos libres en los Institutos. No necesito decir que tal realidad da muchas veces ocasión para que los maestros desatiendan su función y obligaciones específicas en la escuela; en las clases particulares de Bachiller encuentran un alivio a sus dificultades económicas. Pero más triste es que los resultados pedagógicos son poco satisfactorios: el maestro está preparado —mejor que los catedráticos y licenciados— para la instrucción de los niños de once años, pero no suele dominar la preparación específica de unos programas elaborados con unos criterios excesivamente universitarios e inadecuados para psicología infantil; el maestro obligado a preparar con esos programas, suele propender a una exageración del memorismo: de lo que se trata es de que el alumno conteste en el examen, no de formarle y perfeccionarle. Y, aunque los resultados algunas veces sean favorables, esa defectuosa orientación del estudio en los dos primeros años del Bachiller constituirá una tara marcadísima al llegar a los cursos superiores.

Si en gran parte son maestros de primera enseñanza quienes dirigen, más o menos subrepticiamente, la instrucción de muchos niños españoles de once a doce años de edad ¿por qué no reconocer "de jure" esa situación "de facto"? ¿Por qué no encomendar oficialmente al magisterio la educación de esos niños que hoy se les arrebata prematuramente? ¿No conseguiríamos con ello que la educación se realizase en condiciones adecuadas, con un planteamiento pedagógico eficaz?

Se lograría, además, otro excelente objetivo: descongestionar numéricamente el actual alumnado de enseñanza media y hacer posible que el profesorado específico de este grado trabajase en mejores condiciones de eficacia. De los 450 000 alumnos actuales, corresponde a los dos primeros cursos la cifra aproximada de 216.000; restarían, por lo tanto, 234.000 para la nueva enseñanza media. Es decir, a cada catedrático le corresponderían 247 alumnos, en vez de los 475 a que nos referimos en anterior artículo. En la enseñanza oficial —y lo mismo ocurriría en colegios y academias— la actividad del profesorado más competente y capacitado se proyectaría sobre una mayor proporción de alumnos y cabría esperar mejores resultados.

* * *

Añadiré para final, muy brevemente, otra ventaja innegable que aportaría el cambio en la edad inicial de la enseñanza media: los niños podrían hasta los doce años realizar sus estudios sin apartarse de la residencia familiar. Se resolvería así el problema de tantas familias españolas que se encuentran ante el dilema de separarse de sus hijos de diez años, arrostrando los gastos e inconvenientes de los internados, o renunciar a que estudien adecuadamente su Bachillerato. Aunque sólo fuera por permitir esa prolongación educativa de los niños en el seno de la familia, habría que abordar el aplazamiento de la fecha inicial de la enseñanza media, tan aconsejable desde diversos puntos de vista.

Próximamente:

VI.--Calendario escolar y vacaciones

LOS PREMIOS LITERARIOS

Recogemos de la Agencia Logos la noticia: El escritor José Pla ha hecho constar que, a su juicio, los premios literarios tienen un rendimiento muy exiguo. La causa, según el ilustre escritor catalán, es que las casas editoriales otorguen esos premios. También dice Pla que en veinte años de concursos literarios, promovidos por las editoriales, tan sólo han surgido tres o cuatro firmas de positiva valía. Todos no estamos de acuerdo con esta opinión del señor Pla. No la desvaloramos, sin embargo. Tiene su fundamento y han de analizarla con riguroso examen de conciencia los editores que han creado premios literarios.

Pero no cabe duda de que los premios literarios han removido el mercado librero de la literatura amena. Se hacen hoy tiradas más amplias de las novelas que se editan, se venden más libros, suenan más los nombres de los escritores jóvenes. Y desde luego los premios han facilitado notablemente el arranque de los talentos literarios de España en los últimos veinte años. Es posible que alguno de esos talentos se hubiera quedado para siempre debajo del celemín, si no hubiese tenido la oportunidad de obtener el galardón que le alzó sobre la plataforma de la fama.

Ahora bien, las editoriales creadoras de premios literarios tienen que tener muy en cuenta, a nuestro juicio, que la concesión de los premios no puede caer en ciertas marañas en que en algún caso ha caído. Eso desprestigia a los premios y a los premiados, pero sobre todo a las casas editoras que permitan tal abuso. Han de ser totalmente independientes los jurados que disciernen el premio. Varias veces hemos abogado para que las instituciones que crean premios literarios para los libros comprendan que es necesario dedicar una cantidad condigna para los jurados, pues de otro modo estos no pueden cumplir con plena solvencia su función. Dada la premura de tiempo en que hoy se desenvuelven todos los profesionales de la pluma, muy pocos de ellos (si alguno) puede dedicar horas y horas gratuitamente a leer obras ajenas para emitir sobre ellas un fallo. Ese trabajo debe ser remunerado en forma adecuada. Y así los jurados trabajarán con mayor independencia.

Los premios deben continuar. Más aún, estimamos que deben surgir más premios. Ya que apenas hay mecenas particulares, es preciso que existan mecenas institucionales. Todas las grandes épocas de florecimiento artístico o literario han sido promovidas por el mecenazgo particular u oficial. Sin Pericles no existiría la Acrópolis ni el florecimiento de las artes y las letras de la época que él presidió con su genio de gobernante. Sin Augusto y Mecenas tampoco habríamos tenido la ejemplaridad artística y literaria de Roma. El Renacimiento italiano fue impulsado por el entusiasmo y el dinero de los príncipes italianos y de los Papas. La Corte de los Luises franceses en el siglo XVII hizo posible el gran teatro francés de la época. Y así podemos ir citando casos y casos. El mismo Goethe pudo realizar su genio gracias a la ayuda de los príncipes de Weimar. Por todo ello somos abogados de los premios. Y ojalá que éstos fuesen más cuantiosos y en mayor número.

LEER, MEDITAR, COMENTAR

Por N. SANZ Y RUIZ DE LA PEÑA

UNA VIDA INTENSA

CATALINA DE MEDICIS

Toca a nuestro siglo la fortuna de reivindicar la fama de muchos personajes históricos, a los que el pasado había ensombrecido, creando en torno suyo una leyenda convencional, nacida, las más de las veces, por su actitud enérgica frente a grupos políticos, sociales o religiosos disidentes, a los que se vieron precisados los gobernantes a traer a buena senda, a veces por medios no demasiado amables.

A Catalina de Médicis le tocó vivir en un momento decisivo de la historia de Europa y reinar en un pueblo revuelto en los más enconados bandos político-religiosos. Desde la infancia vivió rodeada de asechanzas y de intrigas en la pequeña corte florentina de su padre el Duque de Urbino, y entre las malas artes políticas creció, fue al matrimonio y llegó a la regencia de Francia, precisamente en el momento más difícil y menos oportuno para que una mujer pudiera salir airosa, entre luchas, crímenes y barbarie, desatada en todo el territorio, y muchos y poderosos enemigos exteriores. Su talento, su audacia y sus dotes políticas, un tanto maquiavélicas y un mucho heredadas de su estirpe, le concedieron el privilegio de triunfar de sus enemigos y émulos, hasta imponer su propia voluntad desde el más alto sitial del Estado francés. La leyenda y la historia han sido crueles con ella, acaso juzgando con pasión y sin tener en cuenta las circunstancias que la obligaron a comportarse de acuerdo con las necesidades de la política o la lucha, que, de otra forma, la hubiesen puesto en manos de sus enemigos. Ni la reina ni la mujer se han librado de las salpicaduras del lodo que sus contemporáneos y la posteridad han pretendido cargar sobre ella.

Ivo Luzzatti, ha trazado una biografía emocionada de la mujer y de la reina, encajando la figura en el marco vivo de su tiempo, enmarcándola del ambiente con las figuras que la rodearon en la lucha, como auxiliares o enemigos, en la desgracia y en el triunfo, que esto de aprovechar recursos sin huir situaciones, es cualidad esencial a todo buen biógrafo que intente centrar al personaje en su momento esencial y desde un plano objetivo.

Libro ameno —publicado en 1942 por Maucci, con 420 páginas en cuarto y muchos grabados fuera de texto—, en el que se soslaya o se olvida un tanto la cuestión española, en ocasiones decisivas para que Catalina se elevase sobre sus enemigos, y falta la parte de bliografía —también esencial— que nuestros escritores han dedicado a Catalina y a su época. Por lo demás, nada he de oponer a la obra, muy lograda en todos los aspectos, incluso el literario y la traducción.

¡EMPRESARIO!

No dejes de afiliar a los Seguros Sociales a todos los trabajadores que ocupes, en evitación de los perjuicios que tu omisión pueda producirles.

Ministerio de Cultura 2011

Informaciones de nuestra ciudad

ZAMORA AL DIA

AYUDA A LOS AGRICULTORES

HEMOS de pedir disculpas a nuestros habituales lectores por la insistencia, rayana en la machaconería, con que abordamos aquí temas derivados de las pasadas inundaciones. Sincera y honradamente creemos que, en las actuales circunstancias, nuestro deber es estar al lado de cuantos han padecido el rigor de las riadas, actuando simultáneamente como portavoces de sus demandas de ayuda, apoyo y colaboración, y como divulgadores de las medidas que van adoptándose sucesivamente, en el ámbito nacional y en el provincial, para remediar la penosa situación creada en muchos pueblos por las fuerzas desatadas de la naturaleza.

Y a este respecto hoy queremos llamar la atención de los agricultores acerca de una interesantísima circular de la Cámara Oficial Sindical Agraria que publicamos en la página segunda de este mismo número. En medio de la desgracia que aflige a los pueblos de la Tierra de Campos, consuela comprobar cómo el Estado les tiende su mano generosa. Urge la limpieza de los cauces y ya se está realizando con gran despliegue de medios. Urge, también, la reconstrucción de las viviendas dañadas y ya se conocen las gestiones llevadas a cabo por el señor Gobernador Civil cerca del Ministerio correspondiente. En seguida se entregarán ayudas que pueden llegar hasta las cincuenta mil pesetas a fondo perdido, a los propietarios de las casas deterioradas. Hasta quince mil pesetas se concederán directamente por las autoridades provinciales sin otro requisito. Para cantidades mayores se precisa únicamente un sencillo expediente, a la vista del cual el subsecretario del Ministerio de la Vivienda otorgará la ayuda que se estime pertinente.

Pero existe otro problema que no tiene remedio fácil y, por supuesto, rápido. Las tierras encharcadas, los sembrados arrasados no se pueden sanear ni reponer con la velocidad que fuera de desear. Se necesita una labor paciente y continuada. Mas también aquí llega la ayuda del Estado.

La Circular a que antes nos hemos referido señala las diversas clases de auxilios que se conceden a los agricultores. En nuestro campo hay que invertir mucho dinero para restablecer el equilibrio perdido, dinero que no poseen los agricultores porque las recientes inundaciones constituyen la cuarta calamidad consecutiva que se cierne sobre el agro. A satisfacer esa carencia de numerario vienen las subvenciones a fondo perdido, los anticipos sin interés y los préstamos a bajo rédito que se concederán a todos los que lo soliciten y sin limitaciones presupuestarias.

Por fuerza nos hemos de felicitar por el acierto que preside las gestiones de nuestras autoridades y por la rapidez y la eficacia sin precedentes con que el Estado acude en auxilio de los damnificados.

SERGIO COLLADO

DESGRACIADO ACCIDENTE

Fallece a consecuencia del reventón de un neumático

No es la primera vez que al reparar o dar presión a la rueda de un camión imprevistamente salta el arillo y produce serias lesiones e inclusive la muerte. Desgraciadamente esto último es lo que ha acontecido al conocido transportista zamorano don Angel Isaac Juan, de la conocida razón "Transportes Isaac", que tienen su domicilio en la Avenida de la Feria, cuando la pasada noche procedía a reparar una de las ruedas de un camión de dicha empresa.

El violento impacto del arillo le alcanzó de lleno en la cabeza, cayendo al suelo sin conocimiento, siendo trasladado urgentemente a la Residencia Sanitaria "Ramiro Ledesma", donde se le apreció hundimiento frontal, fractura de la base del cráneo e intenso schok traumático, a consecuencia de cuyas lesiones, a pesar de los esfuerzos realizados por la ciencia, dejó de existir a las pocas horas.

La noticia del fallecimiento de don Angel Isaac ha causado gran impresión en toda la capital por ser muy conocido y apreciado no sólo en los medios transportistas, sino en todas partes.

El finado deja mujer y tres hijos de corta edad.

Asociamos nuestro dolor al que en estos duros momentos soporta su familia, a quien expresamos nuestra condolencia, pidiendo a Dios por el alma del finado y confortamiento para sus apenados familiares.

Sesión del Pleno de la excelentísima Corporación Provincial

Acuerdos adoptados

Bajo la presidencia de don Arturo Almazán Casaseca celebró ayer sesión plenaria la excelentísima Diputación Provincial, adoptando, entre otros, los acuerdos siguientes:

Señalar el día 24 de febrero para la celebración de la próxima sesión.

Se aprobó la propuesta de la Comisión de Gobierno aceptando el acuerdo general sobre creación del Instituto de Orientación y Asistencia Técnica del Oeste, con sede en Salamanca.

Fue aceptado un escrito del Ayuntamiento de Vallesa de la Guareña sobre revisión del cupo nivelador de su presupuesto, y otro del Ayuntamiento de Villadepera sobre reintegro de cierta cantidad abonada indebidamente por arbitrios provinciales.

Después de un amplio debate se aprobó el informe de la Comisión nombrada al efecto para el estudio de un asunto judicial relacionado con el Colegio de Nuestra Señora del Tránsito.

PERSONAL

Se concede a don José Calles la ayuda de nupcialidad que ha solicitado.

Se acuerda la jubilación del capellán de la policlínica de Benavente, don Gabino Bobo, por haber cumplido la edad reglamentaria.

La Corporación acordó hacer constar en acta el sentimiento por la muerte de la jefe de Negociado, doña Obdulia de la Cuesta (q. e. p. d.).

No habiendo tomado posesión de la plaza de médico de Medicina General de la Residencia Sanitaria "Rodríguez Chamorro" el facultativo designado para dicho cargo, se acordó convocar una nueva oposición.

Asimismo se convocará otra oposición para cubrir tres plazas de enfermeras tituladas de la Beneficencia Provincial.

INTERVENCION

Se aprobó la propuesta de la Comisión de Hacienda en torno a la instancia de doña Valentina Temprano sobre exención del pago del arbitrio provincial reclamado.

Se dio cuenta de la resolución del Delegado de Haciendo aprobando el presupuesto ordinario de la Corporación para el año 1962, así como el de recaudación correspondiente del mismo ejercicio.

OBRAS PROVINCIALES

Se aprobaron el informe, el acta de recepción y la certificación final de las obras de reparación del camino vecinal de Santa Clara de Avedillo a Corrales.

OTROS ASUNTOS

Fuera del orden del día se dio a conocer a la Corporación una carta del Capitán General de la VII Región agradeciendo la felicitación que le fue enviada con motivo de su toma de posesión.

Asimismo se aprobó una moción de la Presidencia, debidamente informada por la Comisión correspondiente, recabando del señor arquitecto provincial el estudio y proyecto de diversas obras en el Hospital Asilo de Toro.

Atendiendo una petición de los Ayuntamientos de Cañizo y Castroverde de Campos se aplaza en dichos pueblos el cobro del arbitrio provincial.

Finalmente, la Corporación fue informada sobre las pasadas inundaciones en la provincia y acordó agradecer a las autoridades, organismos y particulares sus valiosas colaboraciones, encaminadas a paliar la desgracia.

GUIA LITURGICA

Hoy, domingo, día 28. Dominica IV de la Epifanía. Misa propia. Credo. Prefacio de Trinidad. Ornamentos verdes.

CULTOS PARA HOY

San Ildefonso.—Misas a las 8, 9, 12 y 7 de la tarde. Santo Rosario a las 7,30.

San Vicente.—Misas a las 8, 9, 10, 11 y 12,30 (sólo para hombres). Vespertina a las 8. Santo Rosario a las 7,40.

Hoy, último día del novenario a la Sagrada Familia, habrá misa solemne a las diez de la mañana, con predicación a cargo de don Juan González, notario de Obispado.

San Torcuato. — Misas a las 8, 9, 10, 11 (catequesis) y una de la tarde. Santo Rosario a las 7,30 de la tarde. Misa de la Adoración Nocturna a las 5 de la mañana.

Santa María de la Horta.—Misas a las 8, 9 y 11,30. Santo Rosario a las 4 de la tarde.

San Frontis.—Misas a las 10 en la parroquia, a las 9 en Cabañales y Sepulcro y a las 8 y 12 en Pinilla. Rosario a las 5 y catequesis de adultos en la parroquia y en Pinilla a las 6,30 con exposición.

San Juan.—Misas a las 8, 8,45, 9,30, 10,30 y 12. Santo Rosario a las ocho de la tarde.

Nuestra Señora de Lourdes.—Misas a las 8, 9,30 (parroquial), 11 (catequesis) y 12,30. Santo Rosario a las seis de la tarde.

Cristo Rey.—Misas a las 8, 9 (parroquial), 10,30 (catequesis), 12,30 y 7 de la tarde. Santo Rosario a las seis de la tarde.

Nuestra Señora del Pilar.—Misas a las 10 y 11,30. Exposición menor y Rosario a las 5 de la tarde, con exposición.

Corazón de María.—Misas a las 7, 7,45, 8,30, 9,15, 10,15, 11, 12 y 1. Misa vespertina a las 7 de la tarde. Santo Rosario a las 8.

Santiago del Burgo.—Misa a las diez.

Concepción.— Misas a las 7,30, 8,30 y 11,30 Corona franciscana, exposición de S. D. M. y reserva a las 8 de la tarde.

Salesianos.—Misas a las 7,15, 8, 8,45, 9,30, 10,30 y 11,30 (esta última es radiada para los enfermos). Bendición con S. D. M. a las seis de la tarde.

Santa Lucía. — Misa a las 10 y a continuación catequesis.

Tránsito.—Misa a las ocho.

Magdalena.—Misa a las 8. Hora Santa de 11,30 a 12,30 de la mañana.

Remedios.—Misa a las 9. Santo Rosario a las seis de la tarde.

Amor de Dios. — Misas a las 8 y 12. Rosario y exposición mayor a las seis.

San Claudio de Olivares.—Misa a las diez.

EL SANTO DEL DIA

San Julián, obispo de Cuenca

Aunque San Julián nació en Burgos, es Patrono de la ciudad de Cuenca, que gobernó muchos años como Obispo. A su nacimiento tuvieron lugar sucesos maravillosos que anunciaban la futura santidad del niño, pues apareciose un ángel con mitra y báculo y oyóse una voz del cielo y el niño levantó un brazo e hizo la señal de la cruz como practican los Obispos al bendecir. Después de haber dado ejemplo de pureza y aplicación, fue elevado al sacerdocio; luego se le nombró Arcediano de Toledo y por fin Obispo de Cuenca. Celebraba la misa con indecible fervor y practicaba con singular celo, y en sus correrías apostólicas convirtió a incontables moros. Empleaba todas sus rentas en favor de los pobres y sólo tenía para su servicio a un capellán llamado Lesmes, santo como él, que actuaba a la vez de secretario, mayordomo, limosnero y paje. Para sustentarse trabajaba con su secretario unas cestillas, que los fieles compraban y guardaban como reliquias. En compañía de los pobres que socorría se le presentó un día el mismo Jesucristo, y varias veces halló los graneros llenos después de agotar todas las existencias. A los ochenta años, confortado con los Santos Sacramentos y con la aparición de la Virgen Santísima, murió en el 1208. Después de 310 años de su muerte se halló su cuerpo y sus vestiduras tan enteras como el día que falleció. Por su intercesión se obran muchos milagros.

FARMACIAS DE GUARDIA

Doña Basilia Martín Flórez. Ramos Carrión, 2.

Doña María Teresa Rodríguez. Arapiles, 23.

ESTANCOS DE GUARDIA

Hoy, domingo, permanecerán abiertas al público las expendedurías siguientes:

San Andrés, Santa Clara, Santa Lucía, Calvo Sotelo, Avenida de Italia y Avenida de las Tres Cruces.

Ayuntamiento de Zamora

En la Secretaría Municipal se halla expuesto al público el Padrón de la Beneficencia Municipal para el año 1962 y durante el plazo de quince días en el tablón de anuncios de la Casa Consistorial, relación de cabezas de familia que no han sido incluidos en el mismo, por no reunir las condiciones exigidas, pudiendo presentarse durante dicho plazo las reclamaciones que estimen convenientes; advirtiendo que pasado éste, no se admitirá ninguna.

El secretario, **Antonio Burgos Cruzado.**

CUPON PRO-CIEGOS

En el sorteo del Cupón Pro Ciegos celebrado ayer resultó premiado con 250 pesetas el número 061, y con 25 pesetas todos los terminados en 61.

Plasti-VENTA

Plástico para el hogar

PRECIOS Extraordinarios ¡UNICOS!

	Pesetas
Lechera plástico	5,90
Jarra "	6,90
Cubo basura "	37,90
Tarro "	4,60
Bolsa agua "	15,90
Orinal "	7,90
6 copas licor "	7,90
Toallero "	5,90
Apliquec. baño "	19,90
Mantel "	15,90
Estropajero "	13,90
Esponja "	5,90
Baño dos asas "	17,50
Palangana "	3,90
Tres embudos "	5,70
Embudo y palangana "	5,60
Especiero "	10,90
Colador y manga de café	4,90
Perejilero, cerillero y palmatoria	4,90
Frutero, salero y pinzas azúcar	5,90
Seis copas vino plástico	8,90
Cubo "	14,90
Salero, huevera y tarro	10,90
Cepillo, vaso y jabonera	5,90
Tres vasas 1/4 litro	4,60
Portacubiertas y tarro	10,90
Fiambrera	6,90

BAZAR GAY

REGALAMOS BOLETOS COMPRYGANE

ANUNCIOS TELEGRAFICOS

AUTOMOVILES

VENDO camioneta "Plymout", carga 1.000 kilos, bien calzada, toda prueba. Verla, Garaje Central. Zamora. (162)

VENDO camioneta 5 caballos y traspaso pescadería y frutería. Plaza San Lázaro, 6. (178)

SE VENDE camión "Ford" motor gas-oil, con basculante en muy buenas condiciones, 5 toneladas. Informes: Honorino Colino. Teléfono 13. Corrales. (182)

VENDO furgoneta «Seat 600», estrenar. Informarán: Bar Almeida, Avenida Portugal, los días 28 y 29. (188)

COLOCACIONES

SE PRECISA contable con gran experiencia para fábrica de piensos BIONA, en Benavente. Informes: Oficinas de Colocación Benavente y Zamora. (172)

EMPLEADOS de toda España (incluso pueblecitos) multiplicarán ingresos colaborando ventas a plazos de interesantes artículos. Magníficos beneficios. Apartado 896. Madrid. (196)

COMPRA-VENTA DE FINCAS

VENDO casa corral y huerta, Redondela, 42, llave mano. Tratar, en misma. (171)

Anuncie en este diario

COMPRAS

COMPRARIA "Tupi" buen estado. Ofertas: José Perandones Franco, La Bañeza. Teléfono 122. (133)

COMPRO «Seat 600» ó 1.400. Indiquen estado y precio. Garaje San Juan. Luis Sevillano, 6, Salamanca. (185)

ENSEÑANZAS

ESCUELA DE CONDUCTORES "LERA", carnets todas categorías. Escuela: Plaza Toros, 30. Oficinas: Gestoría "LERA". Teléfono 2632. (179)

GANE 6.000 pesetas mensuales aprendiendo serigrafía MATER. Apartado 8.085. Barcelona. (146)

GANADOS Y AVES

VENDO pareja mulas 3 y 6 años, 7 dedos alzada, toda prueba; dos carros llanta hierro con sillines; máquina sembradora y cubresemillas. Tratar: Justo Valdés, Villalobos. (118)

POLLITAS superponedoras CEFIR-CROSS, cruce americano, todas edades. Hijos Abel González. Valladolid. (2.249)

TERNEROS: Criadlos (sin leche) con "Papilla Lechal". Francisco Blanco. Santa Clara, 37. (8)

TRASPASOS

TRASPASO amplio local comercial Puerta Feria. Vivienda. Periódico (153)

VARIOS

PELETERIA GERMANA gran surtido abrigos de pieles. Precios económicos, facilidades. Bola, 13. Sucursal, Carretas, 29. Madrid. (1.910)

VENTAS

MAQUINAS punto "Fugama", nuevos modelos, manuales-eléctricos. Facilidades pago. Carbayo. Viriato, 2. (98)

SE VENDEN 50 vigas negrillo a tres kilómetros Zamora. Finca Valcabadino. (184)

VENDO carro bueyes, buenas condiciones. Mauricio Gallego. Riego del Camino. (183)

VENDO báscula automática 5 kilos fuerza. Razón: Castelar, 18. Zamora. (165)

VENDO motocepilladora, 40 ancho, regruesador, nueva. Informes, esta Administración. (163)

SE VENDE máquina de punto, como nueva. Informes: Teléfono 1782. (154)

PIANOS: Antigua casa Villamazares garantizados, económicos. Sancho IV, 54. Teléfono 2612. (46)

VENDO máquina hacer punto, como nueva, barata. Informes, periódico. (201)

VENDO paja trigo, finca Alcamín Alto, carretera Fermoselle, kilómetro 8. (190)

VENDO piano, mesas, sillas, camas, lámpara, filtro. Avenida Generalísimo, 2. Santos. (189)

Ministerio de Cultura 2011

DE LA TIERRA Y DEL CIELO

Por FRANCISCO ROMERO LOPEZ
— ARCIPRESTE DE LA S. I. C —

EL MIEDO Y LA DEMOCRACIA

El ministro secretario del Movimiento, don José Solís, acaba de pronunciar un discurso —acaso el más bello y constructivo de todos los suyos— con motivo de la clausura del último Congreso Nacional de la Sección Femenina, en Castellón de la Plana.

En el discurso llegó a pronunciar con el calor de la improvisación una frase como ésta, que merece un comentario: "Yo, señores, tengo mucho miedo a la democracia".

Entendemos a qué democracia tiene miedo el señor Ministro. A esa democracia inorgánica, la de los derechos del hombre, la de "un hombre, un voto"; la de la soberanía popular, la de los partidos políticos y otras zarandajas absurdas. Ella es la que ha traído al mundo al caos, la que ha engendrado con su fidelidad la estupidez de los occidentales que nos acerca a la ruina, y la que se reparte la tierra entre dos hijos perversos que siguen dominando en su nombre: el capitalismo liberal y el socialismo comunista.

Pero un español, no. Un español que está seguro de gozar de la única democracia que es todavía capaz de salvar al mundo, ha de asomarse a todas sus fronteras para gritar al mundo desorientado: "¡Los españoles no tenemos miedo a la democracia!"

Fue una pena que en los primeros días del Movimiento el miedo a la democracia nos quitara de las manos esta bandera, y se diera el caso de que la única nación del mundo en la que regía una verdadera democracia fuera tildada de dictadura, y Rusia, la dictadura más cruel que ha existido en la tierra, se llamara "democracia popular".

Yo creo que cuando termine esta etapa del Movimiento Nacional —que es eso, movimiento, progreso, reconstrucción, vida—, cuando España, fijadas ya todas sus instituciones fundamentales, pueda caminar victoriosa y segura a ocupar el puesto que exige su dignidad y su historia en el concierto de las naciones, llamará a su régimen de gobierno de un modo parecido a éste: "Democracia orgánica social cristiana"

Porque antes de que la revolución francesa sacara las consecuencias de las premisas enciclopedistas y roussenianas, reclamando a fuerza de guillotina el derecho de los pueblos a gobernarse a sí mismos; antes de que los ingleses cortaran su patrón democrático y quisieran vestir con él a todas las naciones, sin pensar en que un traje bien cortado puede sentar bien a un buen tipo y sentar como un tiro a un jorobado; antes de que todos los pueblos se vieran desposados con una democracia prostituida en un matrimonio que parece insoluble, ya los filósofos de nuestros tiempos de oro, bien guardadas las espaldas nada menos que por Santo Tomás de Aquino, hablaban, aun contra las ideas absolutistas reinantes, del derecho divino de la democracia, y afirmaban con valentía que el poder residía en el pueblo con libertad de elegir a sus gobernantes, porque Dios lo quiso.

Pero la pluma se me ha ido, lector. No es ésto lo que quería decir en este artículo. Hablaré o escribiré sobre ello en otra ocasión, porque conviene tener ideas claras en cosas tan fundamentales. Ahora quería haber dicho algo sobre el verdadero origen histórico de la democracia, cosa que acaso no hayáis leído en ninguna parte, pero que os dará mucha luz.

Los hombres de hoy, fosilizados en las doctrinas ensayistas de los maestros liberales y ateos del 98, y tan desorientados como ellos mismos, se asombrarán si les digo que la democracia la inventó el mismo Dios, que quiso dar a los hombres una lección que los hombres no han aprendido. ¡Qué pena que los jóvenes no manejaran más la Santa Biblia y se encontrarían con estas gratas sorpresas!

Por algo dijo un Apóstol: "¡Toda Escritura divinamente inspirada es útil para enseñar, para argüir, para corregir, para educar en justicia, para que sea perfecto en todo el hombre de Dios, instruido para todas las obras del bien!"

Pero, ¿es posible que también la Santa Biblia nos hable del origen histórico y divino de la democracia?

Lo es, lector, y vas a verlo. Pero como el tiempo se me va hoy de entre las manos, te prometo un artículo más largo sobre tema tan interesante. Espéralo a su tiempo.

Un amigo verdadero del trabajador: San Juan Bosco

Por IGNACIO DIEZ, salesiano

Repasando la vida de San Juan Bosco, he visto una fotocopia de un contrato de trabajo fechada el 2 de febrero de 1852. El me ha hecho recordar una conversación tenida hace unos días con un profesor español, compañero de viaje, a mi regreso de Santander.

Como la distancia de Santander a Medina, hecha en tren da mucho margen de tiempo, se pudo hablar de muchas cosas. Hasta de las sociales. Mi interlocutor se preguntaba qué había hecho la Iglesia en el terreno práctico durante el pasado siglo —el de la industrialización—, para resolver el problema.

Confieso que no estoy ducho en sociología. Le hablé de San Juan Bosco, el genial creador de la Escuela Profesional Cristiana. Un sacerdote de la Iglesia Católica, trabajando con el espíritu de Cristo después de colocar a los jóvenes aprendices en talleres, fábricas u oficinas, salía fiador de ellos firmando contratos que son una maravilla de reinvindicación social. En ellos exigía para sus muchachos enseñanza sistemática del oficio (que solía durar tres años), aumento progresivo de un salario justo, buen trato, descanso los domingos y días festivos y quince días de vacaciones anualmente. Al mismo tiempo creó para ellos una Asociación de Ayuda mutua para los días de enfermedad o de despido.

Tal vez esto no nos llame la atención. Nos parece tan natural que el aprendiz goce de todos estos privilegios, que creemos que siempre ha sido así. En el año 1847, cuando Don Bosco comenzó a hacer estos contratos, no era así. El aprendiz estaba en situación bien diversa. Muy pocos derechos y muchas obligaciones. Jornadas de quince horas. Jornal injusto. Explotación inicua. Por eso se hacía necesario un defensor de la justicia. Don Bosco, enviado para la juventud, también se ocupó de los aprendices.

Para ellos fundó las escuelas nocturnas y dominicales con el noble fin de elevar su nivel cultural y darles formación cristiana, encaminando por los senderos del estudio a los más dotados.

Pero Don Bosco se muestra verdaderamente genial en la creación de las Escuelas de Artes y Oficios.

Sabía muy bien el Santo de Turín que no falta trabajo al hombre que posee bien su profesión. Un oficio puesto al día según los avances de la técnica y con capacidad para adaptarse a las innovaciones de la misma.

Si dar de comer al hambriento es una obra de caridad, San Juan Bosco vivió en continua caridad, ya que daba a sus muchachos el instrumento apto para ganarse el pan de cada día durante toda la vida. El pan y el Cielo.

Junto con la formación profesional adecuada, la formación humana y cristiana. Triple objetivo que tuvo siempre ante sus ojos el Santo.

De sus aulas-talleres salieron muchachos excelentes, intrépidamente apóstoles, que fueron en las fábricas y talleres fermento de vida cristiana. Se cumplía lo que más tarde propugnaba Pío XI: la redención del obrero por el obrero.

Muchos de estos jóvenes, atraídos por su bondad y celo, se quedaron siempre con él. De su oficio hicieron instrumento de apostolado. Vestidos de mono, las manos encallecidas por la lima o la garlopa, y el corazón consagrado a Dios —eran religiosos de corte moderno en mangas de camisa como los soñó Don Bosco— crearon a la sombra del Fundador, la técnica de una enseñanza que no existía en la escuela: la del trabajo. Con la experiencia pudieron elaborar un plan de estudios en el que la práctica se alternaba con la tecnología y el dibujo industrial.

Todo ello en el marco vivificador del Sistema Preventivo hecho vida en el corazón de San Juan Bosco. El binomio razón y religión modeló aquellos muchachos en un ambiente genuinamente de familia.

Don Bosco, llevado por su intuición y por las grandes cualidades humanas y sobrenaturales de que le dotó el Cielo, empujado por su ardiente caridad, echó las bases —y qué profundas— de lo que en el futuro habían de ser las Escuelas de Aprendizaje y Maestría.

Ventana al abierto a la ciudad

«Los muchachos de la Prensa», como se nos llama por ahí, nos reunimos hoy para festejar a nuestro Santo Patrono, San Francisco de Sales. Con este grato motivo, la Asociación de la Prensa zamorana ha organizado una solemne función religiosa en la iglesia de María Auxiliadora, de la Universidad Laboral, a las doce de la mañana, y más tarde tendremos una comida de hermandad entre todos los afiliados en un céntrico restaurante. Por un día nos vamos a desligar del tren de la noticia y del comentario y nos quedaremos en el andén del breve descanso.

—o—

Aparte que la niebla no nos gusta nada, nos pone de mal humor y nos levanta molestos dolores de cabeza, y además es portadora de esa enfermedad internacional que es la gripe asiática, coreana, española o congoleña, tiene, en cambio, una cualidad magnífica. Con la niebla todo se difumina, desaparecen los contrastes y no se ve nada de nada. Así las cosas, no divisamos un bache, no encontramos una bombilla rota, ni pizca de basura o papeles, y sin desperfectos urbanos. ¡Da gusto ver la ciudad tan reluciente! Pero, ¡ah!, cuando se levante la niebla, lo que vamos a encontrar...

—o—

Parte de los «Peregrinos de la Caridad» están nuevamente en nuestra ciudad organizando una de su famosas «Operaciones». La de Zamora será la quinceava efectuada en España por esta popular institución, pero para que ésta sea un éxito como las anteriores, todos los zamoranos deben de colaborar con el máximo entusiasmo, aportando aunque sea su más módica participación Muchos «pocos» pueden hacer una montaña. Seamos también nosotros un poco peregrinos tomando ejemplo de estos otros que nos visitan.

CERNE

APARTADO 45

Conservar cuesta menos que construir

Es indudable y francamente meritoria la gran labor que el nuevo Estado español viene realizando en todos los órdenes, pese a los graves inconvenientes con que ha tenido que enfrentarse como consecuencia no solamente por la falta de ayuda exterior que han tenido otros países, sino ya de las dificultades y trabas que se nos han puesto casi siempre, por no resultarles simpáticos los españoles a quienes se empeñaron en hacer el caldo gordo al comunismo y a todas las fuerzas del mal, aunque hoy, tal vez un poco tarde, comprendan sus errores y nos den la razón que siempre nos asistió.

Bien es verdad que en España no disponemos de fuentes de riqueza que nos permitan una vida cómoda y desahogada, por lo que si falla la buena administración y no nos sometemos conscientemente a cierta austeridad necesaria, no se hubieran alcanzado las metas logradas.

No obstante, como humanos, no estamos exentos de imperfecciones, por lo que es lógico observar algunos fallos en detalle, que casi siempre afectan al más necesitado, que cotidianamente se esfuerza por conservar lo poco que tiene, desesperando muchas veces al verse fracasado, no solamente por su decadencia, sino ya por tener que renunciar a sus justos deseos y al derecho que tiene toda persona laboriosa y honrada de mejoramiento y superación; todo ello por no habérsele prestado una modesta ayuda por parte de sus tutores o rectores, quienes tal vez desconocen sus necesidades y problemas. Las leyes y derechos son generales, y por ello estamos obligados a descender a los menores detalles para poder llegar al verdaderamente necesitado.

No hace muchos días oía por la radio, y frecuentemente leemos en la prensa, que entre otros muchos ya creados se inauguraba un nuevo poblado, en el que se habían asentado varios colonos. Para ello fue necesario construirles sus casas con toda clase de servicios, se les dotaba de aperos para poder llevar a cabo las correspondientes faenas agrícolas en terrenos mejorados y puestos en cultivo por el organismo técnico correspondiente Todo ello es admirable y justifica la necesidad de que cada uno contribuyamos a este esfuerzo con arreglo a nuestros recursos.

Con relación a ésto, y por tener cierta afinidad con este tema, quiero llevar a conocimiento de quien corresponda el motivo de estas mal hilvanadas líneas, que no es otro más que el exponer la decadencia de mi pueblo, Roelos de Sayago, ya apuntada en las columnas generosas de nuestro diario IMPERIO de Zamora, atento siempre al fomento y progreso de los intereses provinciales.

Hace no muchos años contaba este pueblo con doble número de habitantes; en él existían industrias pequeñas, artesanía y otras riquezas que han desaparecido; sus tierras eran insuficientes para ocupar a los modestos agricultores que allí vivían; existía problema de vivienda por exceso de habitantes; contaba con un cuadro completo de funcionarios municipales y del Estado, y en fin, era un pueblo de Sayago que marchaba a la cabeza económicamente, siendo contados los vecinos que se hallaban incluídos en la Beneficencia Municipal. Esto ocurría cuando en Sayago la falta de comunicaciones nos afectaba a todos en general y cuando éramos tuertos en una comarca de ciegos.

Hoy el panorama que se presenta en mi pueblo es completamente distinto y menos optimista, faltando lo eficiente y necesario que antes apunto. Ha desaparecido la pequeña industria y artesanía; no hay funcionario del Estado o municipio a quien interese desempeñar aquí sus funciones; existen infinidad de casas desocupadas que no tardarán en derruirse por no ser financiero efectuar gastos de entretenimiento; las tierras no hay quien las cultive y menos quien las mejores; la juventud huye de este aislamiento, renunciando a sus medios, que, atendidos, podrían reportarle sin duda mayores beneficios que ha de proporcionarle la aventura de buscar trabajo fuera de aquí, apartados de los suyos y con medios ajenos.

Todo ello, señores, no tiene otro origen que en la falta absoluta de comunicaciones; no ya de telégrafo y teléfono, que ésto se impone en núcleos de menor población que la nuestra, sino de no disponer de un camino vecinal que nos enlace con alguna de las carreteras más próximas.

Hace años que está aprobada la carretera local del Estado y dispuesta para subasta. ¿Por qué no se construye? ¿Por qué, al menos, no se construye ese camino vecinal de seis kilómetros proyectado también y que es vital para este pueblo? No se puede argüir ni tiene perdón quien diga que un millón o millón y medio de pesetas que se puedan necesitar para esta obra, que es un gasto excesivo en estos tiempos. Es tan obvio, que no intento justificar que tal inversión es rentable. Aquí existen ciento cincuenta o doscientos vecinos que tienen montadas sus casas, sus tierras, sus aperos; que no piden más que unas pesetas para una modesta obra pública a fin de poder conservar lo que tienen, con las mayores probabilidades de mejorarlo.

Tal vez se juzgue inoportuna esta petición en un momento en que nuestra provincia necesita ayuda de todos por las recientes calamidades que han motivado las inundaciones; pero téngase en cuenta que no es menor nuestra calamidad con los problemas ya apuntados y el pensar que los temporales de lluvia y estado de los caminos de carro y herradura con que contamos, nos produce verdadera angustia y sensación de ahogo y terror, pensando qué será de cualquiera de los que aquí vivimos si se nos presenta un caso grave de apendicitis u otra dolencia que reclame una urgente intervención quirúrgica. Sólo confiar, de seguir así, en que Dios es misericordioso y se apiadará de nosotros, evitando todo mal.

J. A. M. M.

Reunión del Consejo Provincial del Instituto Nacional de Previsión

El pasado día 25 celebró su acostumbrada sesión mensual el Consejo Provincial del Instituto Nacional de Previsión, bajo la presidencia de don Venancio Hernández Claumarchirant, adoptándose, entre otros, los siguientes acuerdos:

Conceder cuarenta y seis subsidios familiares, treinta y dos subsidios de vejez e invalidez y diecinueve premios de nupcialidad.

También se acordó el reintegro de cuotas de subsidios y Seguros unificados indebidamente ingresadas a cinco empresas, por un importe total de 1.011,57 pesetas.

Asimismo se acordó proponer a la superioridad la concesión del título de «empresa modelo en Seguridad Social» a Iberduero, S.A., Delegación de Zamora, teniendo en cuenta las circunstancias que concurren en la misma y que la hacen acreedora a dicho título.

Durante el mes de diciembre se efectuaron por la Delegación los siguientes pagos:

	Pesetas
Subsidio de Vejez e Invalidez	5.131.039,99
Subsidios Familiares .	2.055.066,50
Seguro de Enfermedad	1.239.619,82
Instituciones Sanitarias	2.056.331,10
Accidentes de Trabajo	687.953,49
Seguros Libres	35.642,05
Mutualidad Agraria ...	42.122,35
Total de pagos ...	11.247.775,30

Como los ingresos fueron de 3.923.734,47 pesetas, la Delegación tuvo un déficit de 7.324.040,83 pesetas.

Reunión de la Comisión Provincial del Montepío Nacional del Servicio Doméstico

Se concedieron siete pensiones de Vejez

El día 25 de los corrientes se reunió la Comisión Provincial del Montepío Nacional del Servicio Doméstico, que, entre otros, adoptó los siguientes acuerdos:

Aprobar treinta y tres afiliaciones al Montepío.

Conceder una ayuda familiar a la beneficiaria Gumersinda Blanco Ferrero, por tener a su cargo una hija menor de dieciocho años.

Conceder la dote por matrimonio a las beneficiarias Aurora Gorjón Rivero, Asunción Peláez Carrión, María Nieves Herrero Sánchez, María Carmen Campesino Guarido y Marciana Martín Regueras.

Asimismo, y por primera vez desde la constitución del Montepío, se acordó la concesión de la pensión de vejez a las servidoras domésticas que habiendo alcanzado la edad de sesenta y cinco años han acreditado tener cubierto el preceptivo período de cotización, y que son las siguientes:

Agustina Figueras Esteban, Catalina Esteban Alvarez, Elisa Manzano Matilla, Paulina Vázquez Coca, Catalina García Carmona, Vicenta Sánchez Martín e Irene Garrote Herrero.

Servicio Nacional del Trigo

Calendario de apertura de almacenes del S. N. T. que ha de regir durante el próximo mes de febrero

Almacenes y Subalmacenes	Días de apertura
ARGUJILLO	Diario.
ASPARIEGOS	Diario, excepto los viernes.
Belver de los Montes	Los viernes.
BENAVENTE	Diario.
CARBAJALES DE ALBA	Diario, excepto el día 13.
Perilla de Castro	El día 13.
CASTROVERDE DE CAMPOS	Diario.
CERECINOS DE CAMPOS	Diario, excepto los días 8, 9 y 10.
Pobladura del Valle	Los días 8, 9 y 10.
CORRALES	Diario excepto los viernes y sábados
El Perdigón	Los viernes y sábados.
MUELAS DEL PAN	Diario, excepto 8, 9, 20, 21 y 22.
Alcañices	Los días 8, 9, 20 y 21.
Fonfría	El día 22.
FUENTELAPEÑA	Diario, excepto los sábados.
Cañizal	Los sábados.
FUENTESAUCO	Diario, excepto los viernes.
La Bóveda de Toro	Los viernes.
LA TABLA	Diario.
MANGANESES DE LA LAMPR.	Diario, excepto los viernes.
Villarrín de Campos	Los viernes.
PERERUELA	Diario, excepto viernes y sábados.
Almeida	Los viernes y sábados.
Peñausende	Se avisará oportunamente.
PIEDRAHITA DE CASTRO	Diario, excepto los lunes.
Montamarta	Los lunes.
SANTIBAÑEZ DE VIDRIALES	Diario, excepto los martes.
Santibáñez de Tera	Los martes.
TABARA	Diario.
TORO	Diario.
VEZDEMARBAN	Diario, excepto lunes y martes.
Pozoantiguo	Los lunes y martes.
VILLALPANDO	Diario.
VILLANUEVA DEL CAMPO	Diario excepto el 8, 9, 10, 22, 23 y 24
San Miguel del Valle	Los días 8, 9, 10, 22, 23 y 24.
MORALEJA DEL VINO	Diario, excepto los viernes.
Sanzoles	Los viernes.
ZAMORA	Diario.

Instituto Español de Emigración

Advertencia a todas las personas que pretendan trabajar en la República Federal Alemana

La legislación vigente de la República Federal de Alemania exige a los trabajadores extranjeros, como condición imprescindible para trabajar, un permiso especial que conceden las autoridades alemanas.

Por lo que se refiere a los trabajadores españoles, dicho permiso habrán de solicitarlo del Instituto Español de Emigración, que lo recabará de las citadas autoridades.

Por tanto, se advierte a las personas que traten de conseguir un empleo en el mencionado país que si no han cumplido el requisito anteriormente citado serán expulsadas de Alemania sin posibilidad de encontrar trabajo y sin derecho a reclamación de ninguna clase.

Asimismo se advierte que los contratos de trabajo obtenidos de una empresa alemana directamente por el trabajador interesado, sin intervención de la Comisión Alemana de Colocación y Seguro de Paro del citado Instituto, no tienen validez alguna.

Todo aquel que desee emigrar hallará en el Instituto Español de Emigración o en los Servicios Sindicales de Encuadramiento y Colocación, que con él colaboran asiduamente, toda suerte de informaciones veraces, suficientes para proporcionarle los elementos de juicio indispensables antes de tomar una decisión de tan grave importancia. En el Instituto Español de Emigración, en suma, encontrará siempre, gratuitamente, información, asistencia y la documentación necesaria todo el que pretenda marchar a trabajar a Alemania o a cualquier otro país.

Lo que se comunica para general conocimiento y en evitación de posibles perjuicios a los interesados, insistiendo en que solamente gozan de protección legal los trabajadores españoles contratados por conducto de las autoridades de emigración españolas y del país de recepción.

¡Nuevo!
CATARRO, GRIPE SINUSITIS?...

... es la congestión lo que le hace sufrir!
Cuando usted se acatarra, la congestión invade la zona crítica de los senos nasales y frontales. La congestión origina:
★ Dolor de cabeza ★ Fiebre
★ Nariz tapada ★ Cansancio

Vicks THEREX descongestiona esta zona crítica
afectada por el catarro. En poco tiempo los comprimidos descongestivos THEREX
★ Calman el dolor de cabeza
★ Reducen la fiebre
★ Destapan la nariz
★ Suprimen el cansancio

LA BOLSA

COTIZACIONES
NOTICIAS
COMENTARIOS

Abundante negocio en la cuarta semana

Madrid, 27.—La cuarta semana bursátil del año ha sido también de abundante negocio en todos los sectores, particularmente en los dos primeros días. En los valores de renta variable se ha observado la realización de algunos beneficios, por lo que nuestro cuadro de valores registra una elevación en la cifra de bajas de la pasada a la actual semana que finaliza, cuando en las otras tres anteriores el número de bajas era inapreciable. De todas formas, las diferencias son suaves Han subido 16 valores, bajado 11 y repetido 3.

Pero esta movilidad operativa no quiere decir nada en cuanto al punto de base firmísimo en que se encuentra la Bolsa. Lo ha mostrado la última sesión de esta semana, en la que la ausencia de papel limitó las operaciones que el dinero demandaba.

Banco de España, 728; Banco Hipotecario, 335 —3; Banco Exterior, 400 +15; Banco de Crédito Industrial, 168 —2; Banco Central, 897 +6; Banco Español de Crédito, 955 —9; Banco Hispano Americano, 790 —10; Banco Mercantil, 319 +1; Banco Popular Español, 500 +10; Banco Rural y Mediterráneo, 200 +2; Banco Ibérico, 480 +1; Fenosa, 223 +1; Iberduero, 382 —1; Hidroeléctrica Española, 322,50 +2; Unión Eléctrica Madrileña, 217 +1,50; Saltos del Nansa, 137 +2; Sevillana, 197; Duro Felguera, 210 —1; Ponferrada, 880 +3; Minas del Rif, 472 +8; Campsa, 203 —0,75; Aguila 646 +4; Ebro, 540 —12; Azucarera, 215,50 +0,50; Metro, 177 —2; Telefónica, 209,25 +1,25; Altos Hornos, 244,50 +0,50; Explosivos, 338 —5; Petróleos, 550,50 —7,50; Unión y Fénix, 15.000.

Cifra.

Ministerio de Cultura 2011

PARIS, "CUADRICULADO" MILITARMENTE EN ALERTA CONTRA LA O. A. S.

500 motoristas y 400 coches patrullarán día y noche por la ciudad

Cooperando con los 20.000 policías de la capital

PARIS (Crónica telefónica de nuestro corresponsal).—*París ha sido "cuadriculado" militarmente, como Argel. El Gobierno puso anoche en marcha su plan de defensa de la capital de Francia. Numerosas fuerzas policíacas se encargarán de restablecer el orden y la tranquilidad pública, reclamado por el Alcalde y los vecinos de la ciudad.*

Unos quinientos motoristas y cuatrocientos coches, provistos de radio, de las fuerzas de Seguridad, llegados ayer a París, recorrerán día y noche las calles de esta capital para cooperar con los 20.000 policías parisienses, y reforzar así la vigilancia y la lucha contra la O. A. S.

Los refuerzos llegados a París proceden de toda Francia, y, especialmente, de Reims, Orleans, Lila y Ruán. Ofrecieron un espectáculo emocionante en el desfile por la Avenida de los Campos Elíseos, a cuya entrada iban presentándose ante el puesto de mando y de control del Prefecto de Policía. Estas fuerzas, acuarteladas en los alrededores de la capital, podrán intervenir masivamente en el plazo de breves minutos, en caso de golpe contra la seguridad del Estado.

Repartidas en patrullas de cuatro hombres, entraron anoche en acción, multiplicando las barreras y los controles en la vía pública. Mil hombres más de las Compañías Republicanas de Seguridad, especializados en la lucha contra los disturbios, van a llegar a París para completar el control policíaco de esta capital.

Los embotellamientos de las calles parisienses, ya muy considerables, van a agravarse todavía con las barreras y controles policíacos de vehículos. Los coches serán detenidos y registrados sistemáticamente en París, y no de vez en cuando, como ocurría hasta ahora. Las documentaciones serán severamente controladas. Todos los sospechosos serán detenidos. El Prefecto de Policía ha abierto sensacionalmente la "caza de terroristas", con el "cuadriculado" militar de París y su región, que a costa de grandes trastornos a la población, podrá tal vez restablecer el orden tantas veces alterado en esta capital. Los medios autorizados afirman que el corte de fluído que dejó ayer tarde a oscuras a todo París, no es obra de la O. A. S.

La defensa militar de París va a ir acompañada de otras medidas, encaminadas a proteger al régimen. El Gobierno, aun reconociendo lo arbitrario de los "internamientos administrativos", ha decidido privar de su libertad a las personas que, sin ser culpables de ningún delito, ni poderlas llevar, por tanto, a los Tribunales, podrían, a su juicio, ayudar eventualmente a la O. A. S., dadas sus simpatías por esta Organización.

En los medios autorizados se asegura que la O.A.S. ha fracasado hasta ahora en la metrópoli, gracias a estas medidas excepcionales adoptadas por el Gobierno. El campo de concentración de Saint-Maurice está siendo agrandado para recibir a otros cuatrocientos detenidos políticos que pueden ser conducidos allí, sin ninguna explicación, en los próximos días. En caso de "golpe fuerte" de los ultras, el Gobierno no dudaría en detener a otros cinco mil franceses de la metrópoli, que figuran en sus listas de sospechosos o simpatizantes de la O. A. S.

El Gobierno se muestra optimista en su lucha contra la O. A. S. en la metrópoli, pero pesimista en Argelia. La razón es obvia. En la metrópoli, la O. A. S. constituye una minoría que hace mucho ruido con sus explosiones, pero posee poca influencia en la masa de la población. En Argelia, por el contrario, la O. A. S. controla enteramente a la población de origen europeo.

Resumiendo: En su lucha contra la O.A.S., el Gobierno del general De Gaulle pasa a la ofensiva en la metrópoli, mientras que en Argelia se limita a defenderse, evitando que los activistas se apoderen de los edificios públicos y de los resortes del mando.

ANGEL ROSELLO

División de opiniones en Alemania ante Rusia

Se fluctúa entre la política de sondeos y las negociaciones directas con Moscú

BONN (Por teléfono. Crónica del corresponsal de PYRESA). **Aquí hay una división de opiniones, incluso dentro del Gobierno, acerca de la actitud que conviene adoptar ante Rusia. El Canciller, el Ministro de Asuntos Exteriores y, en general, los ministros democristianos, estiman que la política de sondeos en Moscú, a cargo del embajador norteamericano, Thompson, sin ser ninguna cosa del otro mundo, es, sin embargo, la más adecuada. Por el contrario, los ministros liberales creen que el Gobierno de la República Federal debe entablar conversaciones directas con el de Moscú, aunque, en todo caso, de acuerdo con los aliados occidentales y con su autorización. Para ello nada mejor que contestar al memorándum soviético del 27 de diciembre de 1961 con otro memorándum alemán, elaborado conjuntamente por los tres grupos políticos representados en el Parlamento. En él el Gobierno de Bonn podía recordarle al ruso el acuerdo de Ginebra, de julio de 1955, en el que las cuatro potencias vencedoras adquirieron el compromiso de restablecer la unidad alemana, y la nota soviética de 1958, en la que el Gobierno de la URSS se comprometía a concertar un tratado de paz con toda Alemania sin imponerle al pueblo alemán su punto de vista sobre la manera de realizar la reunificación. En fin; a juicio de los liberales, y basándose en los dos puntos anteriores, el Gobierno alemán debería reclamar en su respuesta el derecho de los alemanes a la autodeterminación.**

Para los democristianos esta propuesta de sus amigos liberales encierra dos grandes inconvenientes. Primero: Si Bonn abre un diálogo directo con Moscú, aunque sea de acuerdo con sus aliados, aumentarán las sospechas y recelos en ciertas parcelas del mundo occidental sobre el deseo de la República Federal de practicar una política pendular entre el Este y el Oeste. Segundo: El diálogo bilateral germano-soviético en torno a los problemas de la reunificación y de Berlín eximiría a las potencias occidentales de la responsabilidad contraída de solucionar esos problemas derivados de la victoria militar de 1945. Por otra parte está el hecho de que la República Federal vive integrada en una comunidad europea extra y supranacional, a la que ha entregado una parte de su soberanía. Como dice un periódico, si el camino del comunismo en dirección a Bonn y Frankfort pasa por Pankow, el de la reunificación, que va a Dresden y a Leipzig, pasa necesariamente por Bruselas y Wáshington. Es el más largo, pero no existe otro.

Parece cierto que la Unión Soviética sufre ahora grandes dificultades económicas tras el fracaso completo de sus planes agrícolas y el medio fracaso de su intento de aumentar la producción de bienes de consumo. A esta preocupación del Gobierno ruso se ha sumado la no menos inquietante para el del potente desarrollo de la Comunidad Económica Europea. ¿Por qué, pues, no aprovechar ese organismo supranacional que se llama Comisión Permanente de la Comunidad para sondear las posibilidades que hay de distensión a través de un mecanismo puramente económico-comercial? La Comisión Permanente de la Comunidad Económica Europea está estudiando en Bruselas las condiciones en que se desarrollará en el futuro el comercio entre la Europa de los «seis» y los países del Este. Según el semanario «Rheinischer Merkur», la Comisión de Bruselas podría iniciar sondeos económicos en Moscú, quizá con más eficacia que los representantes diplomáticos o políticos, e incluso, de acuerdo con los países occidentales, hacer proposiciones concretas a cambio de concesiones también concretas de la Unión Soviética en la cuestión de Berlín.

ALBERTO CRESPO

Guatemala ofrenda un manto a la Virgen del Pilar

Fue entregado por los embajadores del país centroamericano y el español

Zaragoza, 27. — Esta tarde ha sido ofrecido solemnemente a la Virgen del Pilar, en la angélica capilla de su basílica, el manto que le han dedicado los católicos de Guatemala. En este manto, de riquísimo tejido indio, aparece bordado en oro el escudo de Guatemala con los colores de su bandera nacional y la leyenda "A la Virgen del Pilar, Reina y Patrona de la Hispanidad".

Para hacer la ofrenda había llegado el embajador de España en Guatemala, e ilustre zaragozano, don Angel Sanz Briz, y el embajador de Guatemala en Madrid, don Rafael Aparicio Larraondo. Después de la bendición del manto por el arzobispo de Zaragoza, doctor Morcillo González, el señor Sanz Briz dio lectura a un bello mensaje de ofrecimiento, al que contestó con elocuentes palabras el Prelado.

El manto de Guatemala será llevado por la sagrada imagen el día 15 de cada septiembre, fiesta nacional de dicha República.—Cifra.

Anuncie en este diario

Glenn no fue lanzado al espacio

(Viene de la página primera)

de cemento próximos al lugar del lanzamiento e inmediatamente empezaron las complejas y numerosísimas tareas de deshacer todos los preparativos y empezar a organizarlo todo para otra nueva ocasión. Una de estas tareas, quizá la de mayor importancia, es la de vaciar los tanques del oxígeno líquido y limpiar los depósitos, dejándolos en condiciones de recibir una nueva carga. Este es un trabajo en el que no se invierte menos de veinticuatro horas.—Efe.

ANTES DEL MARTES ES POSIBLE QUE NO HAYA LANZAMIENTO

Cabo Cañaveral, 27. — Los meteorólogos pronostican que el tiempo desfavorable durará, por lo menos cuarenta y ocho horas, según se ha anunciado.

Esto parece indicar que el lanzamiento no podrá efectuarse antes del martes.—Efe.

KENNEDY, DECEPCIONADO

Palm Beach (Florida, Estados Unidos), 27.—El presidente Kennedy expresó su decepción por el aplazamiento del primer intento norteamericano de poner a un hombre en órbita de la Tierra.

Presenció los preparativos por la televisión y fue rápidamente informado del aplazamiento. — Efe.

APLAZAMIENTO DEL VUELO HASTA LOS PRIMEROS DIAS DE FEBRERO

Cabo Cañaveral, 27.—La Administración Nacional de Aeronáutica y del Espacio anuncia que el intento de lanzamiento del vehículo espacial «Amistad 77» ha sido aplazado hasta los primeros días del mes de febrero.

El coronel John Powers, funcionario de Prensa del proyecto «Mercury», ha dicho hoy, a los periodistas, que el nuevo intento se realizará el jueves, día 1 de febrero, o el viernes, día 2.

Añadió que no hubo problemas ni en el cohete «Atlas» ni en la cápsula cuando se adoptó la decisión de aplazar el vuelo.

«Cuando eran las 9,30 (5,30 de la tarde, hora española) sólo podían efectuarse dos vueltas orbitales. Y pensamos que ya no merecía la pena llevar a cabo tan gran esfuerzo», dijo Powers. — Efe.

La esposa de Hussein espera un hijo

Amman, 27.—Muna al Hussein, esposa del rey Hussein, espera un hijo para el próximo mes, según se revela en fuentes allegadas a palacio.—Efe.

Concesión de los Premios de Periodismo en Barcelona

Barcelona, 27.—Los premios de periodismo barcelonés 1961, instituídos por la Asociación de la Prensa, serán entregados el próximo lunes, festividad de San Francisco de Sales, Patrono de los periodistas españoles.

Han sido otorgados el denominado «Eugenio D'Ors», a la labor firmada, a don Rafael Manzó González, redactor de «Solidaridad Nacional»; el «Francisco Peris Mencheta», a la labor anónima, a don Antonio del Cerro Alabau, redactor de la Agencia Cifra, y el «Carlos Pérez de Rozas», a don Carlos Pérez de Rozas y Sáenz de Tejada, reporter gráfico de «La Vanguardia». Asimismo, el premio extraordinario «Juan Maragall», creado con motivo del aniversario del fallecimiento del ilustre poeta y escritor, se ha entregado a don Miguel Angel Castiella Metola, subdirector de «Solidaridad Nacional», a quien se ha otorgado por acuerdo unánime del Jurado calificador.

Molotov, Vorochilov, Kaganovich y Malenkov, en desgracia

Sus nombres serán retirados de todos los lugares de Rusia

Estocolmo, 27. — El exministro soviético de Asuntos Exteriores, Molotov, y otros tres miembros del llamado "Grupo antipartido", han quedado unidos a Stalin en la campaña que lleva a cabo el Gobierno soviético para retirar sus nombres de ciudades y factorías del país.

La medida fue anunciada en un decreto del Soviet Supremo fechado el 15 de enero y publicado en el "Boletín" puesto hoy a la venta.

En el decreto se cita al exministro soviético de Asuntos Exteriores, Molotov; al expresidente, Climenti Vorochilov; al exviceprimer jefe de Gobierno, Lazar Kaganovich, y al exjefe de Gobierno, Georgi Malenkov. Todos ellos caídos en desgracia por pertenecer al "Grupo antipartido" que trató de despojar del Poder a Kruschev.

En el "Boletín" se anuncia que serán retirados sus nombres de ochenta y cuatro ciudades, pueblos, regiones, factorías, etc.—Efe.

El Delegado Nacional de Prensa da posesión a Javier Jiménez de la dirección del diario "Baleares"

Palma de Mallorca, 27.—El delegado nacional de Prensa, Propaganda y Radio del Movimiento, don José María del Moral, ha dado posesión de su cargo al nuevo director del periódico "Baleares", don Francisco Javier Jiménez. El acto se desarrolló en la sala de Redacción del diario, y pronunciaron discursos los señores Del Moral y Jiménez. Por último habló el Gobernador Civil.

El nuevo Director, que es mallorquín, fue fundador y redactor de "Baleares", y ha dirigido "Libertad" y otros varios periódicos en la península. El último ha sido "Voluntad", de Gijón.—Efe.

LA VUELTA AL MUNDO EN OCHENTA SEGUNDOS

BONN, 27.—La propuesta del doctor Erich Mende, presidente del partido liberal, para llevar a cabo contactos directos entre Alemania occidental y la URSS con objeto de romper el actual punto muerto sobre Berlín, ha sido recibido con disparidad de criterios por la prensa alemana de hoy.—Efe.

※ BONN, 27.—El canciller Adenauer continúa recuperándose del resfriado que padece y volverá a su despacho la próxima semana.—Efe.

※ **EL CAIRO, 27.—La RAU dispone ahora de la flota más potente en la región oriental del Mediterráneo, en la que se incluye mayor número de submarinos que la VI Flota de los Estados Unidos, alega el periódico "El Ahram".—Efe.**

※ PARIS, 27.—El príncipe Suvanna Fuma, dirigente neutralista laosiano, ha declarado que se siente pesimista sobre la posibilidad de conseguir algo concreto, después de su entrevista con el príncipe Bun Um, para formar un Gobierno.—Efe.

※ **BARI (Italia), 27.—El subteniente de la Aviación búlgara, Milusc Solakov, piloto del avión "Mig" que se estrelló cerca de Bari el último sábado, ha sido llevado al hospital de la Prisión de esta ciudad y ha quedado a disposición de las autoridades judiciales.—Efe.**

Los occidentales preparan un memorándum sobre sus planes de paz para Berlín

Alemania oriental protesta contra la nueva ley aduanera occidental

Londres, 27. (Por K. C. Thaler.)—Las cuatro grandes potencias occidentales están preparando el borrador de un memorándum sobre sus planes de paz para Berlín que será entregado a las autoridades soviéticas, según se dice en los círculos diplomáticos.

El memorándum occidental será la contestación al documento ruso que Gromyko entregó al embajador y en el que se hacían unas proposiciones de paz para Berlín.

En dichos centros se añade que el nuevo memorándum occidental no supondrá ninguna nueva fórmula de compromiso sobre la conocida postura aliada, pero es posible que fije las condiciones en una forma más precisa. Las tres principales condiciones occidentales para llegar a un acuerdo son, según dichos círculos: Los derechos de acceso a Berlín de las potencias occidentales deben continuar y se garantizarán en una forma adecuada internacionalmente o de otra forma; las fuerzas occidentales deben permanecer en Berlín; Berlín oeste deberá tener contactos sin obstáculos con el mundo exterior, incluyendo Alemania occidental; Occidente rechazó la última proposición soviética para que se admitiesen fuerzas rusas de guarnición en Berlín occidental.—Efe.

ALEMANIA ORIENTAL PROTESTA CONTRA LA NUEVA LEY ADUANERA OCCIDENTAL

Berlín, 27.—El Gobierno comunista de Alemania oriental, a través de notas enviadas a los de Inglaterra, Francia y los Estados Unidos, ha protestado contra la nueva ley aduanera de la Alemania occidental.

Las notas han sido entregadas a los enviados diplomáticos de las tres potencias del Oeste, en Varsovia. — Efe.

SUCESOS

Un barco pesquero coruñés, perdido

La Coruña, 27.—Se da por perdido definitivamente el pesquero coruñés "Testal", de 169 toneladas y con una dotación de doce hombres, al no haberse recibido noticia alguna de él desde el día 11 del corriente mes. El "Testal" salió de La Coruña hacia el Gran Sol para realizar las faenas de pesca el día 3 del actual, y el 11 su patrón comunicaba que se hallaban capeando el temporal. En la noche del mismo día otro pesquero solicitó unos medicamentos que el "Testal" ofreció dárselos a la mañana siguiente, pero ya no volvió a saberse de él. Se han realizado reconocimientos entre el Gran Sol y el Pequeño Sol sin haberse advertido la más mínima presencia de naufragio ni manchas de gasoil que pudieran confirmar la tragedia.—Cifra.

En el extranjero

DIECISIETE PERSONAS MUERTAS POR ACERO INCANDESCENTE, EN BRASIL

Volta Redonda (Brasil), 27.—Diecisiete personas muertas y ocho heridas es el trágico balance al caer sobre ellas setenta toneladas de acero incandescente cuando trabajaban en una factoría de la Compañía Nacional del Acero, de esta localidad.

La causa fue la rotura de los cables de una grúa, que provocó que el acero incandescente que transportaba cayera sobre un grupo de trabajadores. Doce murieron en el acto, abrasados, y otros cinco fallecieron por igual causa pocos minutos después. El incendio que se declaró fue rápidamente sofocado.—Efe.

OCHO NIÑAS AHOGADAS EN LA INDIA

Hyderabad (India), 27. — Ocho niñas de una escuela de esta ciudad, que habían ido a pasar un día de campo en unión de otras compañeras, han perecido ahogadas al ser arrastradas por una repentina riada hasta la bahía de Bengala, según informa la Policía. Efe.

CHOCAN Y SE ESTRELLAN DOS AVIONES FRANCESES

La Rochelle (Francia), 27. — Dos aviones de la Escuela de la Aviación Militar francesa han chocado en el aire y después se han estrellado en un prado de este puerto.

Los dos pilotos han perecido en el accidente, según ha informado la Prefectura de Policía.—Efe.

Bélgica desea dar la independencia a Ruanda-Urundi

Spaak advierte que pueden surgir luchas en este territorio africano

Sede de las Naciones Unidas (Nueva York), 27.—El ministro de Asuntos Exteriores de Bélgica, Paul-Henri Spaak, ha hecho la advertencia de que una nuevo serie de luchas intestinas y revueltas pueden surgir de un momento a otro en el territorio de Ruanda-Urundi, a menos que la Asamblea General de las Naciones Unidas fijen una fecha determinada en la actual sesión para la terminación del mandato belga sobre este territorio de fideicomiso.

Spaak manifestó a los miembros de la Comisión de Fidecomisos que ahora discute el futuro de este territorio africano, que en realidad consta de dos Estados, que Bélgica no deseaba seguir rigiendo los destinos de Ruanda-Urundi y luego tener que enfrentarse con acusaciones en las Naciones Unidas si surgen desórdenes después de la partida de las fuerzas belgas de estos países.

Paul-Henri Spaak rechazó, asimismo, con firmeza y energía, las acusaciones sobre las cuales Bélgica trata de mantener el control sobre el pequeño territorio africano. En contrario, dijo que el Gobierno de Bruselas desea dar a Ruanda-Urundi «completa independencia» y si ha ofrecido continuar con su ayuda financiera y técnica a estos dos Estados, ha sido «puramente por razones morales».—Efe.

Anglada y Soler, Premios Nacionales de Literatura

LUIS LOPEZ ANGLADA

Luis López Anglada, compagina las armas con las letras. Ahora ha sido una vez más galardonado con un lauro poético —los tiene, cómo no, en méritos castrenses además—, y es el que hace pocos días le ha sido concedido nada menos que el Nacional de Literatura por su libro de versos "Contemplación de España".

Es Licenciado en Filosofía y Letras y Comandante de Infantería. Como militar han contado mucho sus actividades organizadoras de los servicios de Capitanía General de la Primera Región. Tiene cuarenta y tres años.

Su obra literaria es cuantiosa —"Elegía del Capitán", "Aventura", "Contemplación de España", entre sus libros principales, aparte otros muchos trabajos repartidos en la prensa (es colaborador de "Arriba") y en revistas—, y antes de alcanzar el reciente galardón ha obtenido el Premio "Gibraltar" (1955) y los de poesía en la Feria de la Paz, Confraternidad del Mundo Libre (por la República Dominicana), por citar los principales.

BARTOLOME SOLER

Bartolomé Soler, Premio Nacional de Novela «Miguel de Cervantes», está muy ligado, como López Anglada, a los temas africanos. Su vida es también una especie de novela y está llena de experiencias personales en variadísima gama: obrero textil, peón de albañil, dependiente de ultramarinos, lavaplatos, vendedor de periódicos, hotelero, actor. Cuenta sesenta y cinco años de edad.

En 1926 se dio a conocer en el mundo literario por su novela «Marcos Villari», con éxito sorprendente. Publicó después «Pataplana», «La vida encadenada», «Karú-Kinká» y «Almas de cristal». Consolidada su justa fama, dio a la estampa «Los muertos no se cuentan», cuyo éxito de librería es de todos conocido. Esta obra es la que le ha llevado al pináculo del renombre al serle por ella reconocido el Premio Nacional de Literatura.

Con Anglada y Soler fueron distinguidos con el Premio Nacional, como ya dimos a conocer a nuestros lectores, Gonzalo Fernández de la Mora, en la sección «Ensayo», y Antonio Millán Puelles, en la de «Temas políticos».

PERON, PROCLAMADO CANDIDATO A VICEGOBERNADOR DE BUENOS AIRES

15.000 seguidores del ex Presidente celebraron el acto con canciones peronistas

Buenos Aires, 27.—Unas quince mil personas, cantando canciones peronistas, han asistido anoche a una reunión en la que se ha proclamado al expresidente Juan Domingo Perón como candidato a vicegobernador de la provincia de Buenos Aires. Andrés Framini, un destacado dirigente sindical, ha sido proclamado candidato a gobernador en la misma candidatura para las elecciones del 18 de marzo próximo.

No hubo incidentes y la multitud se dispersó pacíficamente.—Efe.

El Congreso de Guatemala no aprueba la política del Gobierno sobre la reclamación de Honduras británica

Posible ayuda militar de Estados Unidos a la República Dominicana

Guatemala, 27. — Después de tres horas de debate, el Congreso de Guatemala se ha negado a aprobar la política del Gobierno sobre Honduras británica, que Guatemala reclama bajo el nombre de provincia de Belize.—Efe

POSIBLE AYUDA MILITAR DE ESTADOS UNIDOS A LA REPUBLICA DOMINICANA

Wáshington, 27. — Una Misión militar norteamericana visitará la República Dominicana para tratar acerca de las posibilidades de otorgar ayuda militar a este país, según se anuncia en esta capital.

ECHEVARRIA Y NUEVE OFICIALES, ACUSADOS DE ASESINATO Y TORTURA

Santo Domingo, 27.—El secretario de las Fuerzas Armadas, Pedro Rodríguez Echevarría, y nueve oficiales del Ejército, han sido acusados oficialmente de asesinato y de haber cometido actos de tortura.

Se les acusa de haber provocado la muerte a trece personas y de haber torturado a un prisionero político durante el régimen de Trujillo. No se facilitan más detalles.—Efe.

Los laboristas ingleses se niegan a pactar con los liberales frente a los conservadores

Londres, 27. — Hugh Gaitskell, dirigente del partido laborista británico, ha rechazado la idea de un pacto electoral con los liberales para derrocar del poder a los conservadores.—Efe.

La emperatriz de Etiopía, gravemente enferma

Lagos, 27.—El emperador Haile Selassie, de Etiopía, ha emprendido viaje de regreso a su país, abandonando la conferencia de alto nivel africano para acudir junto a la emperatriz Menen, que se halla gravemente enferma.—Efe.

Ministerio de Cultura 2011

CUENCA del DUERO

Reunión en Valladolid de los presidentes de Cámaras Sindicales Agrarias de la Cuenca del Duero

Entre los temas tratados, estudiaron los efectos producidos por las inundaciones

Valladolid. (Servicio especial).

Ayer se celebró en la Casa Sindical una reunión de presidentes de Cámaras Sindicales Agrarias en la que participaron los presidentes de León, Zamora, Segovia, Avila, Soria y Valladolid, el Vicepresidente de la de Palencia y los secretarios de estas entidades en las provincias de la cuenca del Duero.

Entre los temas tratados en el orden del día de la reunión figuran el estudio de los proyectos de ley sobre Concentración Parcelaria, Colonización, Plantaciones Forestales y Frutales, Arrendamientos rústicos, Explotaciones Familiares y Fincas mejorables.

Se trató también sobre concesiones de aguas, sobre la Feria Internacional del Campo y la participación de las provincias en la misma, y acerca de los daños producidos en cada provincia por las recientes inundaciones, que han afectado gravemente a las cosechas e intereses generales de la zona.

Se habló asimismo sobre la actualización de acuerdos adoptados en sesiones anteriores, y entre ellos el de los derechos reales en adquisiciones de maquinaria de pago diferido; impuesto de reconstrucción de pueblos; Ley del Tráfico, remolacha, corte de raíz y pago por riqueza; precio del trigo e impuestos en transacciones de ganados.

La reunión se celebró bajo la presidencia del delegado provincial de Sindicatos de Soria, don Emilio Domínguez, que participó en la misma. Después de la reunión los concurrentes visitaron al Gobernador Civil y Jefe Provincial del Movimiento para dar cuenta de los temas tratados y acuerdos adoptados.

Campaña de los agrios

Tendencia favorable a nuestras exportaciones

Enviamos mandarinas a Europa occidental

El mercado internacional de los agrios vuelve a presentar una tendencia favorable para nuestras exportaciones después del paréntesis navideño, y está muy rebasada ya la mayor cifra de toneladas que en ninguna otra campaña anterior por estas fechas había sido despachada por mar y por carretera. También el norte de Africa ha mejorado algo los cupos de 1960-61 en este período, mientras que Israel se ha quedado muy rezagado, a pesar de su interesante experimento, consistente en utilizar envases a granel con unas medidas de dos metros de ancho, tres y medio de largo y aproximadamente uno de altura, en vez del método anterior. Otra nota digna de ser registrada es la confirmación de los envíos de mandarinas japonesas a Europa occidental, en fase experimental.

Huevos no aptos para el comercio

De 720 millones de docenas de huevos remitidas a las estaciones de embalaje británicas en 1960, fue desclasificado un 5 por 100 por falta de calidad, ocasionando a los productores una pérdida de ganancia que excede de los tres millones de libras esterlinas.

La cebada de importación, más cara que la española

En zonas de periferia, los piensos mucho más caros que en el interior

En unas partes, por dificultades en el pastoreo, y en otras, por el oscurecimiento de las perspectivas agrícolas, el mercado de los piensos presenta cierta tendencia a cambiar, en sentido de reactivarse las cotizaciones. También se insinúa cierta resistencia a ofrecer mercancía. Desde luego, los precios hasta ahora conocidos se han hecho firmes en general, sin más excepción que un ligero retroceso, por lo que se refiere a maíz, en Valencia. En el campo valenciano, las cotizaciones de dicho grano oscilan entre 4,20 y 4,25 pesetas kilo, sin que tampoco sea rebasado ese índice en lonja de la capital. Los precios en almacén, en Santander, son los siguientes: algarrobas, de 7,25 a 7,50 pesetas kilo; harina de maíz, a 7,50; pulpa, a 3,15; hierba, a 2,50; alfalfa, a 3, y paja de legumbres, a 2,50.

Debemos mencionar que ha sido resuelto el concurso para la adquisición de 20.000 toneladas de cebada importada, resultando en puerto español a un precio oscilante entre 3,86 y 4,17 pesetas el kilo, según origen, es decir, cotizaciones muy semejantes a las que rigen para el mismo producto nacional.

N. de R.—La cebada de importación es algo más cara que la española o al mismo precio que la castellano-leonesa. Los piensos, en general, reaccionan, pero están mucho más caros en la periferia que en el interior.

GANADERIA Y PASTOS

Se mantiene la plétora de pastos en las provincias cálidas

Precios muy altos de los terneros en la Montaña

Baja el de los lechales en la Mancha

Madrid. — (PYRESA.) — Es ya normal el pastoreo, debido al creciente saneamiento del suelo, especialmente en las provincias de clima templado. En la mitad septentrional las heladas han recortado y recortan las disponibilidades de hierba, incluida parte de la región cantábrica, como sucede en la provincia de Santander, donde predominan los días soleados y de ambiente muy caldeado, pero por las noches la temperatura desciende bajo cero. No obstante, en ese extremo septentrional, lo mismo que en ambas Castillas, Aragón y Centro, sigue perfilada una buena primavera de hierba, dado que el terreno continúa muy bien empastizado. Extremadura y Andalucía, en particular, gozan de una situación excelente al respecto. "Si exceptuamos unos días, no más de cuatro a cinco —nos dice nuestro servicio especial de Jaén—, en que hemos tenido algún frío, la temperatura no puede ser más agradable, de manera que el ganado tiene todo a su favor: pastos en abundancia y buen tiempo."

EL LECHAZO BAJA DE PRECIO

No obstante, hay que formular reservas por lo que se refiere al futuro inmediato, a pesar de las buenas perspectivas herbáceas. La persistencia de las heladas y tiempo seco, que tan bien vendrían para la agricultura, constituirían un retroceso por lo que atañe a la vegetación espontánea. Ya hemos visto muchos prolegómenos de primaveras formidables yugguladas en quince días de tiempo de aquellas características. Queremos decir con ésto que el panorama actual no es garantía de un próximo futuro favorable, aunque no deje de ser una fundada esperanza, y que en particular los criadores de lanar no deben dormirse en las pajas en el aspecto de la campaña de corderos, a los que deben dar salida ateniéndose a las circunstancias presentes —buenas en precios— y no fiarlo todo a lo que está por venir, porque en lontananza lo mismo se halla una fase favorable que adversa. Por lo pronto la Mancha comunica que el lechal ha bajado a 40 desde 42 el kilo, encabritado, a que se pagaba hace quince días, precio que se había mantenido casi invariablemente desde que se inició la paridera. Puede atribuirse la baja a que ha cedido mucho el "tiro" desde Madrid y Valencia, que hasta mediados de mes habían venido realizando compras importantes. Por el contrario, en esa misma provincia ha subido a ternera, que escasea, pagándose a 26-27 pesetas el kilo en vivo. Por escasez de ovejas de desecho el caprino mayor ha pasado a un primer plano, cotizándose entre 17 y 18 pesetas, también por kilo al vivo. En cuanto a porcino cebado, el de la región se cotiza alrededor de 36 pesetas, mientras que el de Murcia resulta a 40 en Alcázar de San Juan. Se nos indica que la justificación del alza de la ternera reside en el hecho de que la Delegación Provincial de Abastecimientos ha autorizado los siguientes precios en tablajería: carne de primera, a 72 pesetas —antes 67—; de segunda, a 58—antes 52—, y de tercera, a 36—antes 28—. En Ubeda, los borregos siguen cotizándose a 24-25 pesetas, y los cerdos para matanza, a 34, todo por kilo al vivo.

TERNEROS CARISIMOS

Las ferias santanderinas mantienen cierta estabilidad, por lo que se refiere a precios de las vacas lecheras, pero en cambio los terneros están en las nubes, con la particularidad de que no hay modo de saciar la sed de compra que se manifiesta desde diversas provincias, distinguiéndose en este sentido Levante y Murcia. Las siguen Vizcaya y Zaragoza. Se registra cotización de hasta mil pesetas para crías de dos días, al peso; y por las de una semana cumplida se pagan entre 1.800 y 2.000. En Unquera se registraron cotizaciones de hasta 3.500 pesetas para un ternero de poco más de un mes, y de 2.200 para otro de tres semanas. ¿A cómo habría que pagar la carne si fuesen esos animalitos directamente al matadero? La deducción es fácil: serán recriados, en lo que parece que, en especial los levantinos, se dan buena maña, e indudablemente con buenos resultados por cuanto esa tendencia no es de ahora, sino que se sostiene desde hace varios años.

E. DE P.

¡TRABAJADOR!

El primero de octubre ha entrado en vigor el Seguro de Desempleo. Entérate si eres afiliado por tu patrono, en previsión de que algún día necesites sus prestaciones.

Un burro, de Ronda a Suiza, en coche

SU PRESENCIA EN LA "TELE", ACONTECIMIENTO HELVETICO

Francisco Bernal, joven español residente en Suiza, quiso regalar un borriquillo a su patrona, que siempre soñaba con tener uno de esos animalitos tan raros en la Federación Helvética.

Aprovechando sus vacaciones en España, Bernal marchó a la feria de ganados de Ronda y allí compró el pollino en cien pesetas y unos vistosos aparejos en quinientas. Para transportar al animal convirtió la trasera del automóvil en cuadra y emprendió viaje. Ya en la frontera franco-suiza, el jumento llamó poderosamente la atención y le salieron infinidad de compradores, especialmente damas extranjeras; pero el animal tenía su destino, que era Commungy (Vaud), y allí llegó felizmente, para ilusión de la patrona de nuestro compatriota y atracción del pueblo. El borriquillo rondeño ha sido llevado a las pantallas de la televisión, en un pintoresco reportaje.

LA LECHE DISMINUYE EL CANCER DE ESTOMAGO

Y es un alimento completo, por excelencia

El doctor japonés Tareshi Hiragama, en un Congreso Internacional celebrado en Tokio sobre «Cáncer de estómago», expuso un estudio realizado en el Japón, en relación con las condiciones de vida de la población y los casos de cáncer de estómago.

Trató en este trabajo de los factores estáticos y dinámicos, así como de los factores humanos de la población japonesa, sacando la conclusión de que existe fuerte correlación entre la cifra de defunciones y el grado de acidez del suelo y que el número de defunciones adquiere valores máximos en aquellos lugares en que la alimentación es pobre en albúminas animales y calcio.

La leche, como es sabido, contiene una cantidad bastante elevada de albúminas, bajo la forma de caseína, lacto-albúmina, lacto-globulina, etc., así como de sales, entre las que figuran el calcio, vitaminas, etc., pudiendo catalogarla, por su composición, como alimento completo por excelencia.

Según el mencionado doctor, el gran cambio en la alimentación de las gentes, después de la gran guerra hasta la fecha, ha traído como consecuencia una acusada disminución en el cáncer de estómago, especialmente en aquellas regiones en que la ganadería se había desarrollado más intensamente y se habían establecido gran número de industrias lácteas.

Coincide ésto perfectamente con las comprobaciones realizadas en los Estados Unidos, en las cuales se ha corroborado de modo patente el descenso de la mortalidad por cáncer de estómago a medida que aumentaba el consumo de leche.

Hemos de convenir en que las propiedades alimenticias y dietéticas de la leche encierran una virtud excepcional en cuanto a la conservación de la vida por su eficiente e ideal alimentación, pero entendemos que la leche debe ser buena, nutritiva e higiénica para que cumpla estos fines. Ahora bien, la leche, como los demás alimentos, debiera valorarse por su poder calórico, que sería lo justo y equitativo, y entonces tendría un precio que permitiría producir bien, porque sería remuneradora su producción y el público podría consumir una excelente leche; sería más cara, pero bien valdría la pena beber un vaso de leche, que es siempre fuente de vida.

F. MARTINEZ ORTIZ
(Veterinario)

Motor Ibérica, S. A.

en pleno éxito de su tractor

EBRO

presenta el nuevo modelo

SUPER EBRO

con motor DIESEL de 52 H.P. control automático de la profundidad de labor y otros perfeccionamientos, por sólo ptas.: **185.000** *

Calidad, rendimiento, economía y servicio habituales en los

PRODUCTOS EBRO

La más moderna gama de aperos

RANSOMES EBRO

* Precio en fábrica Barcelona con neumáticos 6 x 19 y 11 x 36

GABERNET

Ford

concesionarios de venta y servicio en toda España

EBRO

Ministerio de Cultura 2011

LA SECRECION LACTEA EN LA ESPECIE CONEJO

Por EMILIO AYALA MARTIN

Director de la Escuela Nacional de Cunicultura

Uno de los problemas que se debaten en cunicultura es el de la fecundidad. Es de conocimiento general la excesiva fecundidad de la especie, y la historia, tanto antigua como moderna, reseña casos en que el hombre se ha visto obligado a considerar esta cualidad como un gran perjuicio, e incluso se ha perseguido al animal calificándolo como una verdadera plaga. Pero, a pesar de ello, y en una revista española de la actualidad, hemos leído algún trabajo en el que se aboga por el aumento de la fecundidad del conejo. Consideramos tal criterio completamente equivocado, ya que hemos visto en la práctica que pocas madres son capaces de criar y hacer viables nidadas numerosas y, en cambio, cuando estas nidadas quedan reducidas a cinco o seis gazapos, todos ellos se salvan, son viables y se crían fuertes y robustos.

Realmente no comprendemos que se pretenda y se aconseje exaltar la fecundidad del conejo, ya que de por sí consideramos a la especie excesivamente prolífica. Pero ahí está el hecho y a refutar esa afirmación van dedicadas las siguientes líneas:

Suponemos que nadie negará el hecho de que los gazapos nacidos en un parto reducido, de dos o tres gazapos en el parto, tendrán un volumen y peso mayor que los procedentes de un parto muy numeroso. Y ese peso y ese volumen mayores van acompañados de una mayor vitalidad y resistencia. La consecuencia de ello es inmediata. Los hijos nacidos de partos poco prolíficos, por regla general, se desarrollan bien, y los procedentes de partos muy prolíficos serán menos resistentes y de la numerosa nidada sólo se salvarán en un número reducido.

Que existan casos en que una hembra ha criado diez o doce gazapos hasta la época del destete no prueba que el hecho pueda ser general. Constituye una excepción, y esa hembra puede calificarse de magnífica productora de leche. Pero, ¿es que todas las hembras poseen igualmente esa propiedad? Veremos en las líneas siguientes que la producción de leche en la especie conejo es muy variable: junto a hembras gran productoras existen también hembras normales en producción láctea y aun otras que son muy deficientes.

No negamos el hecho de que una madre haya podido amamantar a una nidada de diez o doce gazapos; lo que afirmamos es que constituye una excepción, y la práctica nos lo demuestra.

Si los embriones se desarrollan en el claustro materno a expensas de las posibilidades y de las reservas de la madre, es lógico admitir que un reducido número de gazapos recibirán más elementos constituyentes que los que puedan recibir un gran número de participantes. Y después del nacimiento, el desarrollo de los hijos dependerá de la cantidad de leche materna ingerida. Esta producción no es ilimitada, sino concreta y determinada; luego es indudable que a menor número de gazapos en lactancia corresponderá una mayor cantidad de leche disponible para cada uno. Y aunque pudieran sobrevivir todos los gazapos nacidos de un parto numeroso, es indudable que su desarrollo, dependiente en parte del alimento ingerido, no será tan considerable ni tan precoz como el que pudieran tener los gazapos nacidos en parto reducido, ya que a éstos les corresponderá mayor cantidad de alimento. Por ello, una de las prácticas que se aconsejan para el mejoramiento de las razas es la de procurar partos distanciados entre sí y limitar el número de gazapos alimentados por la madre, ya que no sea práctico la posible limitación de la fecundidad, aunque exista la posibilidad de ello. Tenemos la seguridad de que una granja en la que se practique la exaltación de la fecundidad de la especie con el número de gazapos nacidos en aumento y reiterando los partos sin solución de continuidad, se verá aquejada en un solo año por la degeneración de su ganado.

Si con un número normal de gazapos nacidos en el año (25 ó 30) no pudieran sufragarse los gastos que implica su crianza, comprenderíamos la inquietud de los cunicultores y que éstos trataran de elevar la producción por cabeza. Por el contrario, en una explotación bien organizada y dirigida, una explotación en que se tenga una producción normal al año, no sólo compensa los gastos, sino que permite un beneficio y no despreciable. ¿Para qué comprometer un beneficio seguro con otro problemático y que, además, puede conducir a la degeneración y a la ruina del conejar?

No vemos la necesidad de exaltar la fecundidad de las hembras en cunicultura; es más, prevemos la degeneración y la ruina al conejar que pretenda aumentar inconsideradamente el número de partos al año y el número de gazapos nacidos en cada parto.

Es difícil medir la vitalidad de una hembra en reproducción para, con datos ciertos, calcular el número de gazapos que puede gestar una hembra determinada. Lo que ya es más fácil es controlar la cantidad de leche que la madre pone a disposición de sus hijos o, quizá más exactamente expresado, la cantidad de leche que los hijos toman de la mama materna. Y vamos a conocer esa cantidad gracias a las experiencias llevadas a cabo por un Instituto extranjero sometiendo a observación cuatro hembras de la raza Chinchilla.

Empecemos por afirmar que la experiencia llevada a cabo con solamente cuatro hembras no permite sacar consecuencias demasiado generales y que esta experiencia se llevó a cabo sobre una sola raza: la Chinchilla. No obstante, y como no disponemos de más extensa información, nos atendremos a ella y ya veremos cómo de su conocimiento llegaremos a asentar algunas afirmaciones.

Las cuatro hembras que fueron sometidas a observación estuvieron alimentadas a base de un racionamiento con 120 a 130 unidades de almidón procedentes de avena, pastas, remolacha, patata y heno.

Estas hembras las denominaremos A, B, C, y D, y he aquí la producción láctea, en gramos, de cada una, tomando las medidas correspondientes a cada cinco días a partir del de parto.

Llevemos estos datos a la gráfica que acompaña a estas líneas, para mayor claridad, y examinemos los resultados y las consecuencias que de ellos se derivan.

PRODUCCION DE LECHE

	Coneja A	Coneja B	Coneja C	Coneja D
Del día 1 al 5	156,3	172,5	39,7	27,0
Del día 5 al 10	246,1	220,3	122,0	30,3
Del día 10 al 15	319,6	119,6	220,1	117,0
Del día 15 al 20	288,8	357,7	189,3	136,6
Del día 20 al 25	362,6	399,2	332,0	219,9
Del día 25 al 30	236,6	279,5	305,5	71,2
Del día 30 al 35	273,5	225,3	138,4	33,0
Del día 35 al 40	172,5	138,5	130,5	6,5
Del día 40 al 45	266,6	150,8	144,2	—
Del día 45 al 50	119,7	142,0	54,6	—
Del día 50 al 55	88,3	37,5	41,3	—
Del día 55 al 60	38,0	—	33,5	—

En primer lugar observaremos que la producción de leche es muy variable, y esta variación puede observarse no sólo en la cantidad total rendida, sino también por la desigualdad en la distribución del total durante todo el periodo de lactancia.

La coneja A resultó la mejor lechera; a ésta siguen las B y C, quedando la D muy por bajo en su condición de madre.

Como las cuatro hembras estaban sometidas a idéntico racionamiento, es indudable que las distintas cantidades de leche producidas provienen de causas intrínsecas a ellas mismas y no del ambiente exterior. Y como existen grandes diferencias entre los números representativos de la leche controlada, es indudable que la producción lechera responde a características de la individualidad. Existirán, por tanto, buenas y malas productoras de leche en cantidad. Como buenas lecheras calificaremos a las A, B y C, y como muy mala a la D.

Pero, aun dentro de esa variabilidad, existe un dato muy interesante. La máxima cantidad de leche diaria producida corresponde en TODAS las madres al período alrededor del día 25 del nacimiento. La producción de leche se inicia en un cero al nacimiento y termina también en cero cuando la hembra se seca, pasando por un máximo, y éste corresponde, aproximadamente, al día veinticinco después del parto.

De aquí podemos sacar una consecuencia y es que no se puede exigir al animal un parto mensual, ya que ello nos obligaría a destetar a los gazapos antes del mes, y en esos días es precisamente cuando la madre ofrece a sus hijos el máximo alimento y por el hecho del destete se perdería la leche materna cuando es más abundante.

Examinando las curvas del gráfico observaremos que la cantidad de leche no crece de modo regular; existen períodos de crecimiento a los que siguen períodos de disminución, con la singularidad de que estos períodos de alza y de baja se corresponden en las cuatro curvas examinadas, por lo que éstas acusan un cierto paralelismo.

Otra observación que podemos hacer es que el crecimiento de leche es más rápido y la disminución es más lenta. Así, del día 1 al día 25 se llega al máximo de leche, con tendencia al aumento rápido, mientras que del día 25 al 60 después del parto la disminución es más regular y lenta.

Si comparamos las curvas A y B, que son las de máxima producción, veremos que la A aparece más normal, mientras la B, aunque posee un máximo-maximorum en el día 25, decrece también más rápidamente. Si nos fuéramos a pronunciar en la calificación como nodrizas de las conejas experimentadas, colocaríamos en primer lugar a la A; después, a la C; en tercer lugar, a la B, y desecharíamos como mala lechera a la D. Aunque la B ha producido mayor cantidad de leche que la C, estimamos esta última mejor que aquélla, atendiendo a que su producción se ha desarrollado con más normalidad.

Otro punto digno de atención es el momento en que la madre se seca. La coneja A y la C siguen produciendo leche hasta el día 60; la B se seca el día 55, y la D, el día 40. La producción de leche va disminuyendo a partir del día 25, y prácticamente se puede afirmar que esta producción es insuficiente en todas las hembras a partir del día 45. Y decimos que es insuficiente no sólo atendiendo a la escasa producción, sino también a que los gazapos, ya desarrollados, podrían ingerir una mayor cantidad.

Ciertamente que en esta época los gazapillos, ya en el parque, mordisquean los alimentos de la madre y se alimentan con su ración; pero es indudable que, aparte este hecho, el ciclo de producción de leche puede darse por terminado el día 60 **postparto.**

Y vista al producción de leche, estimamos que este alimento ocupa un lugar secundario desde el día 40.

Esto nos permite afirmar que los gazapos no ganan nada en su permanencia con la madre a partir del día 40 y que, por tanto, para esa fecha pueden destetarse.

Tampoco parece inconveniente que los gazapos queden en el parque hasta el día 60; pero, a partir de ese momento, el destete es necesario. Por todo ello aconsejamos que en producción industrial deben destetarse antes del 45 día **postparto,** y en producción de ejemplares selectos puede retrasarse el destete hasta el día 60. Podemos observar también que la producción láctea es muy variable; existe una gran diferencia entre la producción total de la hembra A en relación con la C y mucho más con la D. Esto nos lleva a la consideración de que no debe existir una norma rígida para señalar el número de gazapos que deba amamantar una madre. En realidad, el número de gazapos en el nido debe estar en relación con la capacidad lechera de la madre.

Y por último, que como la producción de leche es una cantidad finita, concreta y determinada, es indudable que una nodriza criará mejor cinco gazapos que diez.

Resumiendo todo lo dicho anteriormente, podríamos afirmar:

1.° La cantidad de leche que una coneja produce como consecuencia de un parto es muy variable y depende de la individualidad, aunque sea un carácter heredable.

2.° Que la cantidad máxima de leche corresponde aproximadamente al día 25 después del parto.

3.° Que la duración del ciclo de producción de leche es también variable.

4.° Que, teóricamente, la producción de leche se mantiene hasta el día 60 después del parto.

5.° Que, prácticamente, la producción de leche es insuficiente a partir del día 45.

6.° Que la total cantidad de leche que produce una madre en todo el ciclo no se distribuye regularmente durante todo él, sino que existen aumentos y disminuciones en los distintos períodos del ciclo.

7.° Que, a pesar de la irregularidad que se señala en el apartado anterior, parece que existe un cierto paralelismo en esos períodos de aumento y disminución de la leche materna, por lo menos en las observaciones que hemos anotado anteriormente.

8.° Que el crecimiento de la cantidad de leche es más rápido que su disminución y, en consecuencia, el período de tiempo que corresponde al crecimiento es menor que el de la disminución.

Y como consecuencia de lo expuesto, y para la práctica de la cunicultura, podríamos obtener las siguientes enseñanzas:

A.—El número de gazapos que debe criar una madre será variable y en relación con la capacidad lechera de la misma.

B.—No será conveniente dejar a una madre mayor número de gazapos que el que corresponda a la cantidad de leche producida.

C.—Los animales precoces se obtienen de partos de pequeño número de gazapos y en nidadas poco numerosas.

D.—No se deberá exigir a la hembra un parto mensual.

E.—La época del destete, en explotación industrial, deberá estar comprendida en el período próximo a los cuarenta y cinco días después del parto.

F.—Para la obtención de ejemplares selectos puede retrasarse el destete hasta los sesenta días.

G.—En explotación industrial puede obtenerse un parto cada cuarenta y cinco días.

H.—En producción de animales selectos los partos deben distanciarse hacia los dos meses.

Hemos de convenir en que no estimamos suficientes los datos antes mencionados para poder dar a nuestras afirmaciones un sentido de generalidad. La observación de cuatro hembras no es suficiente para poder generalizar. No obstante, ello nos permite afirmarnos en nuestro criterio anterior y esperar a que gracias a un número mayor de observaciones podamos reafirmarnos en esta opinión.

Para llevar a cabo el experimento basta retirar a la hembra sus gazapos y reponerlos en el nido cada doce horas, a fin de que la madre pueda darlos de mamar. Se pesan los gazapos al ponerlos con la madre y se pesan también cuando se les retira una vez amamantados. La diferencia en el peso representa la cantidad de leche ingerida.

Se comprende la dificultad en la observación y que los resultados no pueden ser completamente exactos, ya que ha podido quedar en la madre leche sin extraer por impaciencia de ésta, por falta de apetito de los gazapos, y también pueden los gazapillos lanzar al exterior los excrementos, con lo que las cifras no serían las reales. Pero, a pesar de todo, las cifras apuntadas no permiten formar juicio acerca de este interesante problema, y sería de desear que siguieran haciéndose estas observaciones en el mayor número de hembras posibles, y con diversas razas, para poder generalizar, con probabilidades de acierto, en este problema de la secreción láctea en la especie conejo.

La Ayuda Familiar y los campesinos

EL PLAZO DE PRESENTACION DE ENMIENDAS, APLAZADO POR DIEZ DIAS

El plazo de presentación de enmiendas al proyecto de ley sobre Régimen Laboral de Ayuda Familiar, que debía terminar ayer, fue prorrogado diez días. La prórroga, sin duda, ha sido aconsejada por la complejidad del proyecto de ley y de las cuestiones que suscita. Creo, también, que en esta laudable decisión debe haber pesado el conocimiento de la poderosa resonancia que el proyecto ha tenido y la multiplicidad de sectores que, en una u otra forma, se sienten afectados y aspiran a llevar hasta la Comisión correspondiente de las Cortes Españolas, por los cauces que la vía representativa les otorga, la definición de sus criterios e intereses.

PROBLEMA: EL ARTICULO 30 DEL PROYECTO DE LEY

Es evidente que uno de los sectores cuya presencia contará a la hora del diálogo en el seno de la Comisión será el agrícola. No hace mucho, y al tenerse conocimiento del contenido del proyecto de ley, se reunió la Comisión Social Central del Sector Campo de los Sindicatos para estudiar el problema. El problema, en este caso, viene dado por el artículo 3.° del proyecto de ley y su apartado A), cuyo texto es:

"Artículo 3.°—El Régimen de Ayuda Familiar comprenderá obligatoriamente a todos los trabajadores por cuenta ajena, cualquiera que sea su nacionalidad, estado civil, sexo, forma y cuantía de la remuneración que perciban, sin otras excepciones que las siguientes:

A) Los trabajadores comprendidos en el campo de aplicación de la Mutualidad Nacional de Previsión Social Agraria."

¿Por qué esta exclusión terminante de los trabajadores agrícolas de los beneficios implicados en el Régimen Laboral de Ayuda Familiar? Una decisión tan concluyente, debe sorprendernos en cualquier caso, sobre todo cuando la ambiciosa reforma propuesta tiene como objetivo más evidente el instalar un principio de equidad en la distribución de los beneficios por este concepto, superando las desigualdades en que desembocó la aplicación del sistema todavía vigente y las secuelas de situaciones injustas y antisociales que del mismo se derivaron. Es claro que la exclusión deja fuera de una de las más características y populares fórmulas de la seguridad social española, al más numeroso y peor dotado sector laboral.

LA NUEVA AYUDA FAMILIAR, ESFUERZO AMBICIOSO

El nuevo régimen de Ayuda Familiar propuesto constituye un esfuerzo ambicioso y entraña, al propio tiempo una reforma de sistema muy profunda. La transformación lleva aparejados importantes problemas técnicos cuyo resolución se ha abordado con seguridad pulso e incluso valentía. No es fácil, en efecto, sustituir fórmulas tan arraigadas como la de los populares "puntos" por principios de uniformidad A cualquiera se le alcanzan las razones de esa dificultad, pero una vez roto el sistema parecía lógico suponer que el principio de justicia distributiva no aceptaría los límites sectoriales precedentes, sino que llevaría sus pretensiones hasta las últimas consecuencias. Era presumible que se diera el paso ambicioso, gigantesco y audaz de extender el régimen de Ayuda Familiar a toda la población trabajadora española. El proyecto de ley, sin embargo, no ha traspuesto la divisoria en el ámbito de la aplicación.

A un observador objetivo no puede escapar el hecho evidente de los delicados y complejos problemas técnicos y financieros que entraña la extensión a los trabajadores agrícolas de la Ayuda Familiar, particularmente los financieros, puesto que los técnicos están en buena parte resueltos tras de la creación de la Mutualidad Nacional de Previsión Social Agraria. El encuadramiento de los trabajadores agrícolas en la Mutualidad provee ya de una estructura eficiente sobre la que verter esos otros beneficios sociales de los que el campesino todavía permanece ausente.

LOS AGRICOLAS DEBEN EQUIPARARSE A LOS PESCADORES

Aceptemos, finalmente, la imposibilidad inmediata, por inexorables imperativos financieros, de proveer a esta ampliación. Aun así, cabe pensar que la exclusión terminante del apartado a) del artículo tercero del proyecto de ley, debe ser sustituída por una fórmula más adecuada que, cuando menos, conceda unos márgenes lógicos de esperanza, dentro de dicho cuerpo legal. Cuando menos, a los trabajadores agrícolas se les debe reconocer una posibilidad similar a la admitida para los pescadores en la tercera disposición transitoria, quienes continuarán percibiendo los beneficios actuales «hasta tanto que por disposición del Ministerio de Trabajo se les extienda el derecho a la percepción de las demás prestaciones de esta ley en concepto de ayuda familiar».

En definitiva, caben dos alternativas: una, óptima, que sería la aplicación del nuevo régimen laboral de Ayuda Familiar a los trabajadores agrícolas, aunque ello obligara a reajustes; otra solución, que por lo menos sentara un principio legal de expectativa, sería la de reconocerles análoga situación que a los pescadores. En cualquier caso, es lógico y necesario suprimir la excepción contenida en el apartado a) del artículo tercero del proyecto de ley.

ISMAEL MEDINA

(Exclusiva de PYRESA.)

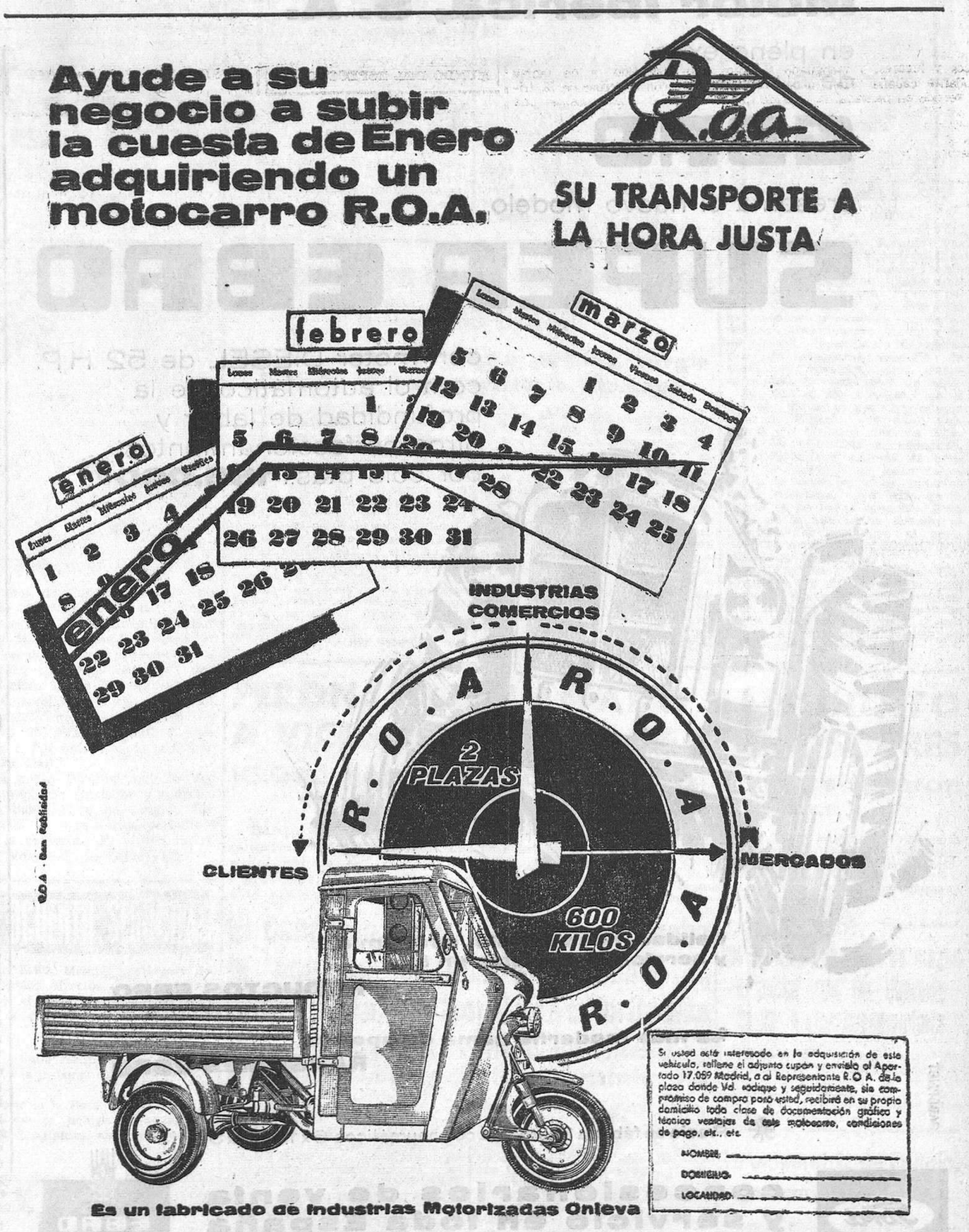

Ministerio de Cultura 2011

Carta al director de "A B C" con motivo de las recientes inundaciones

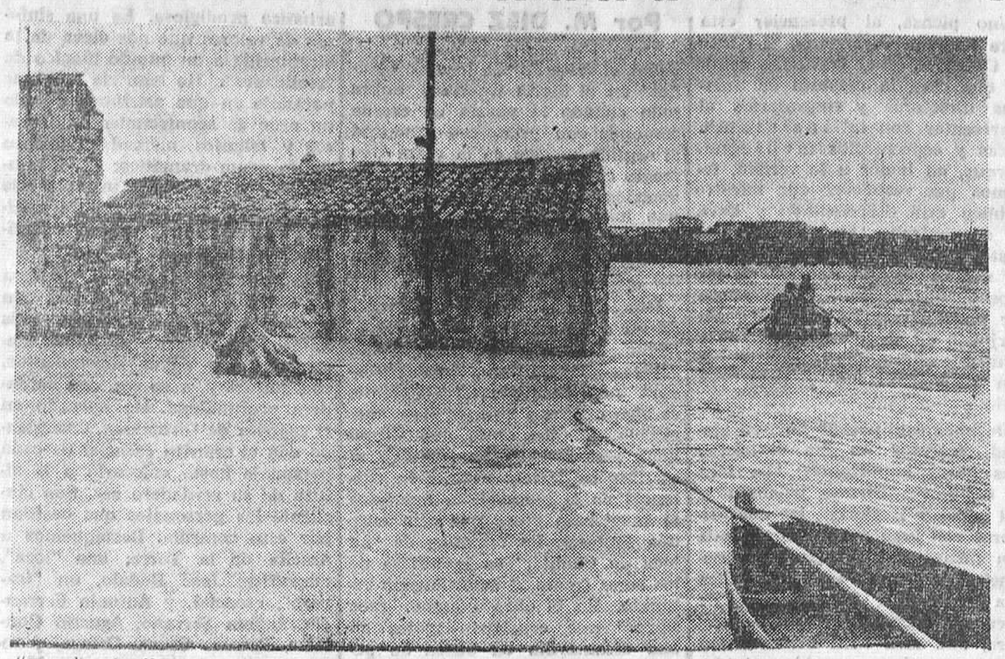

Señor Director de "A B C".
Distinguido señor:

Nuevamente me permito distraer su atención, no sin rogarle encarecidamente me perdone por tanta molestia como le vengo ocasionando.

También hoy se trata de mi amada tierra, Zamora, "la mártir, mucho más que Numancia", al decir de los cronistas del siglo XIII, ha vuelto a ser objeto de martirio, a los tres años, casi cabales, de aquella trágica noche del 8 al 9 de enero de 1959, en que también el agua asoló a Ribadelago.

Ahora han sido el Duero y sus hermanos menores, el Valderaduey, el Esla, el Orbigo y el Tera, principalmente, los causantes de la catástrofe que aflige a Zamora. El "Durías" de Estradón, el "Durios" de Plinio, el "Duri" de los vaccecs, el "Duriì" de los romanos, el lusitano "Douro", el castellano Duero, el "río macho de Castilla", de tanta historia, de tanto verso, de tanta prosa, antaño soñador, "divagante y arbitrario", hogaño "metálico y veloz", que separa la tierra del pan de la tierra del vino, el "padre Duero", ese que, para colmo, es para los filólogos raíz —de celta "dur", "dour", "dwr"—, que significa caudal de agua, se ha vuelto loco. Pero él no tiene toda la culpa: La sismología denuncia que dos elementos congénitos patógenos; sus hermanos y las pertinaces y heladas precipitaciones pluviales originadas, a buen seguro por los vientos predominantes del SW. que, a decir de los labriegos, "vienen del manantial", como remedo de monzón, que todos los años, en llegando el invierno, anteanuncian con precisión pitagórica las atlánticas gaviotas —de chico las he visto muchas veces— que remontando el curso del río arriban a "la bien cercada", como mensajeras de funestos acontecerés.

El Duero y sus hermanos han sido los causantes de esta tragedia que sufre Zamora; sobre todo, el Duero; ese Duero de romance, el que cantaran Machado y Bécquer, Balbuena y Unamuno, Góngora y Gerardo Diego, Jorge y Gervasio Manrique, Camoens, Víctor Hugo y tantos más, al que hoy me refiero y, como Angela Figuerca, reconvengo:

Río Duero, río Duero,
¡qué a mí no me pasa igual!
Aunque te parezca el mismo,
es muy otro mi caudal:
ayer, esperanzas locas;
hoy, penas que recordar;
ayer, amores y risas;
hoy, hieles para llorar.

Y en su encrespadura, el Duero y sus hermanos, voraginosos, degenerados y diffuentes, han arrasado a Zamora; han "roto la mágica antología de su paisaje vivísimo", segado hogares y graneros, pan y vino, campos y lugares, y menguado su descollante cabaña. Han arrasado y convertido en pantanal la fecunda vega de Villalpando, el de los Campos góticos; el ubérrimo vergel de Toro, el "Oasis de Castilla"; las exuberantes huertas de Benavente, el "vergel castellano", y muchos y feraces pueblecitos (imposible de citar ahora uno por uno), matando su agricultura, "arma económica vital de este resurgir español".

Decía Lacordaire que "la desgracia abre el alma a una luz que la prosperidad no ve", y apegado a esta creencia y aguijoneado por el dolor que imprime la trascendencia de este episodio del alto eco que nos ahoga, en esta hora reflexiva en la que se contempla lo mucho hecho —en una campaña febril, en un desinteresado y generosos esfuerzo— y se valora cuanto aún queda por hacer, confiamos en que nuestra amada tierra zamorana, tierra española al fin y al cabo, sabrá del aliento y la generosidad de la Patria —al igual que España, llevada y traída por zarandeos del destino nacional, supo de Zamora— como antes supieran Valencia, en 1957, y Sevilla, recientemente formalizando un interés que desarrolle soluciones fructíferas y aune actividades específicas que den hechura al remedio de la catástrofe, y seguros, segurísimos, de que sus necesidades, su angustia y su dolor no caerán en el saco sin fondo —que aquí no existe— de la indolencia, la pasividad y el acerbo olvido de la indiferencia y la irredención.

Tengo por cierto que la Patria entera acudirá, en la medida de sus posibilidades, en ayuda de tantas familias sin pan y sin hogar; de tantos padres; de tantos humildes pero nobles labriegos de Castilla, que viven y mueren del, para y por el agro, ahora perdido, y de tantas madres que con el acíbar de la tribulación en los labios musitan una oración, entre ayes y sollozos, y apuran la resignación porque la prole, sobre todas las cosas, muy numerosa la más de las veces, acurrucada entre los amorosos brazos que la cobijan, llora a borbotones y gime incansable, con frío, con sueño, con miedo, y... ¡piden pan! Sobre todo, los niños, mañana de la Patria, acerca de los cuales Luther Burbank solía decir: "Soy amante del sol, del cielo azul, de los árboles, las flores las montañas, las praderas verdes y los regatos soleados; del océano... las aves de los campos, las cascadas, el amanecer, el mediodía y la atardecida; pero, sobre todo, quiero a los niños".

En esta hora turbia de angustias y problemas terriblemente presentes, en que Zamora ha perdido todo, todo menos el alma, el corazón y la fe, nuestro instinto fraternal está seguro de que se manifestará, porque existe ese otro recurso tan poderoso y de copiosos frutos, como la resignación y el eterno consuelo de la plegaria: ¡El amor!

Y para que nuestros anhelos fructifiquen, permítasenos decir, como argumento de forja, lo que en 1924 se dijo, como doctrina, en el Paraninfo de la Universidad Central: "En las grandes crisis de la Patria, no debemos nunca preguntarnos: ¿Qué hace fulano? ¿Qué hace tal o cuál Corporación? Debemos pensar con energía, ¿qué hago yo? ¿Cuál es mi deber en este momento"?

Fiel a este clarín de llamada, me atrevo a vocear un S. O. S., sin circunloquios, sin clamoreos. ¡Recordemos a Zamora! ¡Ayudemos a Zamora!

No le canso más, señor director. Gracias, muchas gracias por todo.

Rogándole la publicación de estas líneas, le saluda atentamente y queda incondicionalmente a sus órdenes.

AGUSTIN CABANAS VAZQUEZ
en "A B C"

CON
"PRIMER PLANO"
PRIMERA FILA EN EL MUNDO DEL ESPECTACULO
EN ESTE NUMERO,
PARIS: DOS HOMBRES SE ENAMORAN: LUSI MARIANO Y EL HIJO DE B. B.
LONDRES: INGLATERRA TIENE SU ELVIS PRESLEY.
HOLLYWOOD: DOS RETRATOS Y UN MODELO: NATALIE WOOD.
LA HISTORIA DE JOSE LUIS SAENZ HEREDIA
LA VIDA SEMANAL DE MARIA GRANADA
DESCUBIERTA POR LOS ESTUDIOS MADRILEÑOS
TEATRO Y TELEVISION: CRITICA E INFORMACIONES
CON
"PRIMER PLANO"
PRIMERA FILA EN EL MUNDO DEL ESPECTACULO

UN VIAJE MARAVILLOSO POR ESTADOS UNIDOS

La llegada a Nueva York, de noche, es un espectáculo verdaderamente fantástico

La visita a la Casa Blanca coincidió con una conferencia de prensa

Wáshington. — (Especial para PYRESA, por Ignacio Puche).

Un viaje tan maravilloso como el que estoy realizando no se presenta todos los días. Una importante Compañía, famosa en los Estados Unidos y en el extranjero, ha querido contribuir al éxito del programa que estoy siguiendo en Norteamérica con otros once periodistas de todo el mundo, invitándonos a los doce a este viaje que hoy va a servir de tema a mi crónica.

Antes de abandonar San Pablo-Minneápolis, el Presidente de dicha Compañía, un general retirado, uno de los privilegiados generales americanos que no pertenecen a West Point, nos ofreció un banquete. Creíamos que después nos iba a echar un discurso, como es natural y lógico, pero el elegante general de cuatro estrellas lo único que hizo fue levantarse para brindar por el éxito e interés del viaje, «pequeño e insignificante obsequio que la empresa que represento, la «General Mills», ofrece a cada uno de los representantes de los doce países», dijo.

En varios automóviles nos trasladaron al aeropuerto internacional de las ciudades gemelas de Minnesota, donde metido en el hangar nos esperaba uno de los dos aviones particulares de esta empresa, un D C-4, bimotor, pintado con colores chillones. Los dos pilotos dijeron al que nos acompañaba que el avión estaba a punto.

Subimos la escalerilla, automáticamente se cerró la portezuela y el avión se puso en marcha por la pista, después de salir por la gigantesca puerta del hangar. Las pistas del inmenso aeropuerto, del que salen aviones cada media hora para Nueva York, además de los que salen también con bastante frecuencia para todos los lugares de los Estados Unidos, estaban con algo de nieve, a pesar de ser limpiadas constantemente por enormes máquinas. Desde el aire pudimos ver la inmensa área de las dos ciudades, blancas completamente por la nieve que cubría el interminable llano que se pierde en el limpio horizonte que divisamos a dos mil metros de altura. La nieve no dejaríamos de verla hasta pasados completamente los ochenta kilómetros de agua del lago Michigán, por la parte que separa el Estado de Wisconsin del de Michigán.

Aterrizamos para repostar, después de cuatro horas de vuelo, en el aeropuerto de Cléveland, que apareció media hora antes entre la penumbra como una gigantesca hoguera de luz velada y como irreal. En el aeropuerto de esta ciudad industrial vemos el mismo movimiento que en la mayoría de los aeropuertos norteamericanos, en los que entran y salen millones de pasajeros al cabo del año.

La llegada a Nueva York de noche es un espectáculo fantástico. La interminable pintura de luz de todos los colores, predominando el rojo que marcaba las avenidas y calles más importantes, aparecía alucinante debajo nuestro, y a veces como algo más fantástico y sorprendente aún, ante las ventanillas de ambos lados, a causa del movimiento del avión, que empezó a asustarnos. Los pilotos nos repitieron varias veces que no nos asustáramos, que nos pusiéramos los cinturones, que era únicamente que el viento enorme azotaba el avión. A veces parecía que íbamos avanzando dando saltos en el vacío. En cada uno de estos saltos parecía que el mar de luz que teníamos debajo nos iba a tragar. Todos permanecíamos quietos, sentados en las butacas más confortables del espacioso avión. Momentos antes todo dentro era movimiento. El bar, abierto, era visitado casi ininterrumpidamente. Varios jugaban a las cartas en uno de los pequeños saloncitos abiertos y confortables del avión, que tenía aire acondicionado y un pequeño restaurante de autoservicio. Tardamos en aterrizar una media hora. Durante todo ese tiempo estuvimos volando sobre la gigantesca hoguera de luces de Nueva York, por el que íbamos dando vueltas sobre Manhattan, que aparecía como un haz de chispas entre aquel impresionante incendio. Cuando aterrizamos en el aeropuerto de La Guardia volvieron a alegrarse nuestros rostros y el pulso tornó a su quietud normal. Todos pisábamos tierra firme, sintiéndonos seguros, en comparación con la terrible e inquietante inestabilidad física que sentíamos antes.

En el Waldorf Astoria, de Nueva York, hemos estado dos días. Pero no crean ustedes que hemos estado en juerga constante en la ciudad de los rascacielos. Excepto la primera noche, que fuimos invitados a ver «My fair lady», extraordinaria adaptación de «Pygmalión», de Bernard Shaw, que lleva en Broadway nada menos que tres años, con millones de discos vendidos en este tiempo, cuya entrada en el primer piso costaba siete dólares y medio por persona, es decir, cuatrocientas setenta y dos pesetas, no paramos ni un momento, siguiendo el programa interesante, aunque a veces resulte agotador, de visitas a personalidades de la ONU, entrevistas, conferencias de prensa, varias recepciones, programa de veinte minutos ante la televisión, etcétera. En las Naciones Unidas asistimos desde la tribuna de prensa a una reunión en la Asamblea General, en la que se discutía el tema de Portugal y Angola.

La tarde del segundo día la pasé recorriendo Greenwich, el interesante barrio bohemio de Manhattan, donde se ven los tipos más diversos y más raros del mundo. Todas las razas y lenguas se mezclan aquí como en una Babel moderna. Este es otro de los muchos y diversos aspectos que forman este inmenso mundo que es Norteamérica, con lugares tan opuestos como Brooklyn y San Pablo-Minneápolis, por no citar una lista interminable.

En un vuelo de una hora llegamos desde Nueva York a Wáshington, donde estoy escribiendo esta crónica. Hospedado en el Hilton, estamos a cuatro pasos de la Casa Blanca, que ha sido el fin principal de nuestro vuelo a la capital más bonita y bella, con San Francisco, de los Estados Unidos. Wáshington es completamente distinto a Nueva York, que es ciudad de contrastes, de derroche de luz, altura, anarquía de calles, túneles y puentes, suciedad, color y oscuridad, pobreza y exuberancia descarada, mezcla de razas... En Nueva York parece que el lujo, la riqueza y hasta la misma belleza, está mal repartida, colocada con mal gusto, sin ton ni son. En contraste con Nueva York, Wáshington es la ciudad más hermosa que he conocido hasta ahora, no sólo en los Estados Unidos, sino incluso en Europa. Con ciento cincuenta años de vida, se presenta limpia, nueva, decorosa, con líneas elegantes, señorial, atractiva. Wáshington es la perfección en cuanto a ciudad se refiere. El arquitecto francés L'Enfant, al proyectarla, no cabe duda que se inspiró, en cuanto a perspectiva de calles y avenidas, en París; y acertó, porque realmente la influencia da supera a la influencia en todos los aspectos. En Wáshington todo es elegante, todo es belleza, todo es riqueza colocada con acierto y gusto. En esta ciudad no existen la pobreza ni la bohemia, ni hay desembocaduras de lastres humanos como en casi todas las grandes ciudades, de modo muy especial en Nueva York.

La primera visita ha sido a la Casa Blanca.

En el hall de entrada había periodistas americanos esperando la primera de las dos conferencias de prensa diarias del Secretario de Prensa. Con ellos entramos a su despacho cuando anunciaron la hora. Salinger, en mangas de camisa frente a su mesa con varias cuartillas en la mano, leyó algunas de las actividades realizadas por el Presidente hasta el momento del día y dijo que había estado conversando con Kennedy el expresidente Truman. Algunos de los treinta periodistas le hicieron preguntas, llamándole Salinger y otros secretario. En su despacho, una gran fotografía de Kennedy dedicada, el escudo del Presidente y un montón de caricaturas de Salinger, hechas por los más famosos caricaturistas americanos, colocadas simétricamente, detrás del asiento del despacho. Habló en español con algunos de los periodistas americanos, que me preguntan interesados por el programa de doce periodistas que estoy siguiendo en los Estados Unidos, del que han leído y oído mucho en todas partes.

Kennedy está muy ocupado. Acaba de recibir a Truman. Varios generales han cambiado impresiones con él en su despacho y dentro de unos momentos tiene una recepción con senadores en el "Dinning Room". A pesar de ello, debido a la gran simpatía y amabilidad que el Presidente tiene para con la prensa y los periodistas, y debido a las gestiones sencillísimas de Salinger, nos recibe a los doce periodistas acompañados del Secretario de Prensa, del Director de este programa y de un profesor de Política, doctor Mitau, del Macalester Colege, que cuenta con muchos amigos en todos los centros oficiales de la capital, especialmente en la Cámara de Representantes y en el Senado. La entrevista duró dos minutos. Lo suficiente para ir presentándonos, al tiempo que nos va estrechando la mano cordialmente, con sencillez, sonriendo en todo momento el joven Presidente de los Estados Unidos, el gran amigo de los periodistas. Le decimos que habíamos tenido el placer de verle personalmente mezclado entre los periodistas en una de sus conferencias de prensa en octubre pasado. Esperamos que nos reciba más despacito, según nos ha dicho Salinger, en una entrevista especial para el próximo agosto.

En nuestro recorrido por la Casa Blanca, visitada todas las mañanas, de diez a doce, por cientos de personas, acompañados por un oficial del Servicio Secreto, pudimos entrar hasta uno de los jardines donde jugaban en aquel momento los dos pequeños hijos del Presidente, juntamente con otros tres pequeños amigos y dos amigos suyos.

Mañana vamos a tener un banquete ofrecido por el «Readers Digest», en el Dinning Room del Palacio del Tribunal Supremo, al que asistirán invitados los embajadores de cada uno de los doce países que representamos el grupo, los senadores del Comité de Relaciones Extranjeras, el Comité de Asuntos Exteriores de la Cámara de Representantes y los corresponsales extranjeros con la prensa americana en Wáshington. De esto informaré a ustedes en próxima crónica.

LA MILICIA BLANCA

(A los Niños de la Santa Infancia, y a todos)

Por Ignacio Sardá Martín

— I —

¿Qué voz llega a mi oído más blanca que la nieve
y llama a mi costado con suave inspiración?
¿Qué música tan dulce me atrae y me conmueve
las fibras más secretas que son el corazón?

En esta guerra fría, la más terrible guerra,
¿qué lengua canta hosannas litúrgicas de paz?
Si sólo el egoísmo comercia por la tierra,
¿qué voz nos habla pura de amor y caridad?

Siniestro apocalipsis anuncian por el orbe
las iras del Averno de Lucifer en pos:
el mal lo anega todo, el mal todo lo absorbe
y asalta las murallas de la Ciudad de Dios.

Torrentes de los siete pecados capitales
arrastran por doquiera su cauce arrollador;
Sodomas y Gomorras en negras bacanales
profanan torpemente los templos del Señor.

Se ha abierto a la soberbia las plazas del dominio;
sus cráteres estalla la ira criminal;
consume las entrañas las sed del exterminio
y aposta la venganza su tiro o su puñal.

La envidia amarillea secándose a sí misma,
estéril y ojerosa, ya sólo hueso y piel;
se pudre la pereza como agua de marisma
nutriendo en su letargo los vicios a granel.

La gula se regala golosamente hambrienta
saciando su apetito los lujos del festín;
y negra la avaricia, que cuenta y cuenta y cuenta,
se aplace posesiva no hallando nunca el fin.

¡Ay, todo lo dominan el vicio y la materia
en torpe contubernio y cruel persecución!
¡Florece por doquiera la trágica miseria
y es llanto, luto y guerra del orbe la extensión!

Escombros ensombrecen los pueblos y ciudades,
los cuerpos mutilados arrastran medio ser;
se extienden como lepra dolores y maldades
y el alma en guerra fría se llega a enloquecer.

Se han hecho ya infinitos los modos de la muerte,
son anchos sus caminos por la tierra y el mar;
y el átomo explosivo retumba seco y fuerte
que al mundo apocalíptico pretende aniquilar.

Los hijos sin sus madres, las madres sin sus hijos,
¡ay! huérfanos y viudas quebrantan de dolor;
sus carnes están viejas, sus huesos y entresijos
ya secos del quebranto, restallan con pavor.

¡Millares, ¡ay!, millares de niños sin hogares,
hambrientos y aquejados del mal de la impiedad;
envueltos en tinieblas, sin pan y sin cantares,
que es pobre, ciega y muda la cruel gentilidad!

¡Hay, trágica existencia, mar muerto y hondo abismo,
el mundo es una guerra de mutua destrucción'
Campea en todas partes el más negro egoísmo
y todo se lo arrasa voraz en su ambición.

Y en medio de ese frío y estruendo de la guerra
¿qué lengua canta hosannas litúrgicas de paz?
Si sólo el egoísmo serpea por la tierra,
¿qué voz nos habla pura de amor y caridad?

— II —

Es, ¡ay!, la voz hermana del lirio y la azucena
clamando por los suyos con nazareno afán.
¡La voz, ¡ay!, de los niños que saben de la pena
de tantos otros niños sin Dios, sin luz, sin pan!

Al cielo se levanta su acento lastimero
con súplica inocente vestida de candor;
y angélico se extiende su grito misionero
al mundo fratricida como ángel del amor.

¡Nos llama en su blancura la voz de la inocencia
envuelta en los estruendos de guerra universal!
¡Dejadme que me envuelva su clara transparencia
y os dé en acorde blanco su anhelo angelical!

Yo siento el celo santo de su cadencia pura
que piden por los niños que ignoran a Jesús;
yo sé los sacrificios de su alma y hermosura
y vivo en sus candores su angélica virtud.

Los veo en su milicia de lirios y azucenas
luchando a sacrificio, limosna y oración;
los niños son soldados con sus obritas buenas
que ganan a otros niños la gloria y salvación.

Milita su heroísmo de fe la Santa Infancia,
en pos de Jesucristo, su jefe y redentor;
y lucen en la lucha su angélica arrogancia:
¡la infancia es la primera milicia del amor!

Milicia centenaria del niño misionero
que viste su uniforme de lirio angelical;
¡Milicia toda blanca del escuadrón primero
de Cristo y de la Iglesia luchando contra el mal!

Milicia que ha por armas su cruz y su rosario,
tan blanca, hermosa y pura que es toda devoción;
milicia de azucenas en torno del Sagrario
que da a sus hermosuras la blanca Comunión.

Milicia que levanta por gritos de combate
angélicos hosannas litúrgicos de paz;
que lleva en la ternura que en su costado late
a los niños infieles su amor y caridad.

Milicia generosa de angélico heroísmo
que amansa a Dios las iras con su inocencia y bien;
que da albas enseñanzas al túrbido egoísmo
y canta los hosannas que oyó Jerusalén.

A Cristo como hermano le rinde la alabanza
que niega la soberbia del hombre desertor;
su amigo y su maestro, predica su enseñanza
en la misión más pura de caridad y amor.

¡Que vuelva el universo sus ojos a los niños,
¡ay! ángeles humanos que es lo que queda ya!
¡Que cuiden su blancura los más tiernos cariños,
y paz habrá en las almas y Cristo reinará!

¡Que mientras quede al mundo su lirio y azucena
que a Cristo dé su blanca feliz corredención,
y fiel rece a la Virgen el "Ave gratia plena",
¡tendrá el mundo sonrisas y el hombre salvación!

ALAS
Cuando compre un tablero plástico
asegúrese de que le venden el
TABLERO PLASTICO FORMICA
ORIO
FORMICA
MARCA REGISTRADA
CALITAX
GARANTIZA SU CALIDAD
y exija su etiqueta
de garantía
DISTRIBUIDOR
PLASTICOS CASTILLA, S. L.
Calvo Sotelo, 3 - Tel. 1901
ZAMORA

Ministerio de Cultura 2011

Perla Cristal y Enrique Avila, "Peregrinos de la Caridad", en Zamora

La estrella argentina ya estuvo en nuestra ciudad en 1957 y el actor español nos visitó en 1950

Nueva visita y nuevas caras en el desfile que están efectuando a nuestra ciudad los componentes de esta magnífica institución que lleva por título "Peregrinos de la Caridad". Ayer noche recibimos a dos extraordinarios astros del cine: Perla Cristal y Enrique Avila, que vinieron acompañados por don Antonio Luis Tello y el marido de la actriz, don Juan Carlos Fenili Inmediatamente después de su llegada efectuaron una visita a los estudios de Radio Zamora, desde donde expresaron un cordial saludo para todos los oyentes y expusieron sus fervientes deseos de que el éxito de la campaña, que ellos mismos han organizado, fuese total.

Cuando abandonaron los micrófonos, los "secuestramos" para las linotipias y la platina.

Perla Cristal: "La pregunta que menos le agrada ¿que edad tiene?"

Por galantería en primer lugar abordamos a la encantadora actriz Perla Cristal, primera estrella del cine argentino que ha venido a las pantallas españolas para deslumbrarnos con unos ojos de luminiscencia y una escultural figura:

—¿Perla Cristal es tu verdadero nombre?

—Sí, sí. Es el verdadero.

—¿Natural?

—De Buenos Aires.

—¿Cuáles son tus actividades artísticas?

—Actriz de cine y teatro.

—¿La última película?

—"Gritos en la noche", que acabé hace una semana.

—La próxima, ¿cuál será?

—Dentro de unos días comenzaré el rodaje de "Autopsia de un criminal".

—¿Número de películas hasta la fecha?

—He rodado diez en Argentina, una en Francia y dos en España.

—¿De cuál estás más contenta?

—Todavía no estoy satisfecha de ninguna. Soy muy exigente.

—Qué prefieres, ¿cine o teatro?

—Teatro. Empecé a los trece años a actuar en las tablas y des-

Perla Cristal.

de entonces he representado una cantidad enorme de obras

—¿Qué diferencia existe entre el cine argentino y el español?

—Muy poca. Insignificante.

—¿Cuál es mejor?

—Los dos son muy buenos.

—¿A qué se debe tú inclusión entre los «Peregrinos de la Caridad»?

—En cuanto llegué a España me enteré de la existencia de esta Institución y en seguida me aliste en ella para de esta forma demostrar mi cariño a los españoles.

—¿Objeto de esta visita?

—Ponerme en contacto con los zamoranos con objeto de recaudar fondos para los damnificados de las inundaciones.

—¿Es la primera vez que llegas a nuestra ciudad?

—No. Hace cuatro años, aproximadamente, vine en plan turista.

—¿Qué te parece zamora?

—Como todas las ciudades españolas, muy bonita.

—En la infinidad de entrevistas que te han hecho, ¿qué pregunta te agradó menos?

—Cuándo me preguntan la edad que tengo.

—Y ahora, una pregunta un poco...

—¿La edad que tengo?

—No, ¿qué tal barres?

—Muy bien.

—Mejor barrerás billetes y monedas. Gracias por tu amabilidad.

Enrique Avila: "Mi última película fue "Madame Sans-Gens" con Sofía Loren"

Y ahora el galán de nuestro cine Enrique Avila. Joven, apuesto y componente de la nueva ola de

Enrique Avila.

actores españoles que tanto está dando que hablar en España y fuera de nuestras fronteras.

—¿Actor de?...

—Cine y teatro.

—¿Qué prefieres?

—Te pondré un ejemplo. Cuando actuaba en comedias, firmé solamente un autógrafo. Cuando hice mi primera película recibía diariamente veinte cartas de admiradoras.

—¿En cuántas películas has actuado?

—En veintitrés.

—¿La última?

—"Madame Sans-Gens", con Sofía Loren y Robert Hossein. En esta película soy el primer actor español en el reparto.

—¿Es la mejor que has hecho?

—Todavía no he realizado la mejor.

—¿Y la peor?

Aún no he hecho ninguna mala. De todas se puede aprovechar algo para aprender a hacerlo mejor.

—¿Con qué director actúas más a gusto?

—Con César Ardavín.

—¿Qué opinión te merece el cine español?

—El cine español se puede comparar con los mejores. Sin embargo, tiene necesidad de dinero, pero de calidades no debemos envidiar a ninguno. Ni al italiano, que se precia de ser el mejor de Europa.

—¿A qué actor procuras imitar?

—A Enrique Avila.

—¿Por qué?

—Porque todavía en escena no he conseguido ser Enrique Avila.

—¿Quién te rescató para los «Peregrinos de la Caridad?

—Antonio Luis Tello.

—¿Cuántas «Operaciones» has realizado con ellos?

—Puertollano, Guadalajara, Vigo, Jaén y ahora Zamora.

—¿La conocías?

—Mi primera actuación profesional fuera de Madrid tuvo lugar en esta ciudad, en el Teatro Ramos Carrión.

—¿Cuándo fue?

—El día 5 de abril de 1950, con la Compañía de Ernesto Vilches, poniendo en escena la obra "Cascarrabias». Me identifiqué en seguida con la ciudad. Recuerdo que pagaba en la pensión por desayunar, comer, cenar y dormir 18 pesetas, de las 30 que ganaba.

—Buena memoria. Y ahora Enrique, ¿nos quieres decir cuál será tu misión en esta campaña?

—Me han nombrado padrino de la Escuela del Magisterio. Para mí ha sido una sorpresa y me hace mucha ilusión. Trataré de no defraudarles y conseguir mucho dinero para los damnificados.

—Será mucho, estamos seguros.

La charla acabó cuando los "cazadores" de autógrafos apuntaron hacia donde estábamos. Sólo nos dio tiempo para agradecer la amabilidad de estos magníficos actores por venir a nuestra ciudad para ayudar a que el éxito de la campaña sea resonante.

PINARROYO

ESPECTACULOS para HOY

BARRUECO.—"Dos novias para un torero" (5) y "El demonio, la carne y el perdón" (3).

RAMOS CARRION.—"El pequeño gigante" (1) y "El rifle del forastero" (3).

PRINCIPAL.—"Tú y yo" (3) y "Los hermanos Karamazov" (4).

VALDERREY.—"El campeón y la bailarina" (2) y "Pachín" (2).

ARIAS GONZALO. —"El campeón y la bailarina" (2) e "Ibrahin" (3).

CINE BARRUECO
HOY: 12,15 y 3,30
(Autorizada todos los públicos)
Dos novias para un torero
PAQUITA RICO
5,30, 7,45 y 10,45 — (Mayores)
Quinta semana en el Callao, de Madrid
Estreno en CinemaScope y Technicolor
El demonio, la carne y el perdón
DIRK BOGARDE, JOHN MILLS y MYLENE DEMONGEOT

TEATRO RAMOS CARRION
HOY: A las 12,15 y 3,30
RUS TAMBLIN en
El pequeño gigante
En Technicolor - (TOLERADA)
A LAS 5,30, 7,45 y 10,45
STEWART GRANGER y RHONDA FLEMING en
El rifle del forastero
(Mayores)
CinemaScope - Technicolor
Un film Metro Goldwyn Mayer

TEATRO PRINCIPAL
Hoy: A las 4 y 8 - Dos funciones
Cary Grant y Deborah Kerr en
TU y YO
TECHNICOLOR
y YUL BRYNNER y MARIA SCHELL
en el formidable film METRO
Los hermanos Karamazow
TECHNICOLOR — (Mayores)
¡¡Dos películas insuperables!!

Cinema ARIAS GONZALO
HOY: A las 12,15 y 3,30
¡Gran película en color!
El campeón y la bailarina
Hoy: 5,30, 7,45 y 10,45. (Mayores)
¡GRANDIOSO EXITO!
con el seleccionadísimo estreno
IBRAHIN
(EL MEDICO EGIPCIO)
EN EASTMANCOLOR
O. W. FISCHER, el mejor actor del cine europeo, en su mejor creación.
Y Nadja Tiller-Elisabeth Muller

CINEMA VALDERREY
HOY A LAS 4,15 TARDE
PROGRAMA DOBLE Y LOCALIDADES NUMERADAS
(TOLERADAS)
El campeón y la bailarina
EN EASTMANCOLOR, y
PACHIN
por ANGELITO, el actor cantante más joven del mundo
Desde las 7,30 en continua y localidades numeradas:
PACHIN
— Y —
El campeón y la bailarina

Para vivir, tan necesarios son los alimentos como el aire que se respira

Procure que éste sea sano pulverizando OZONOPINO RUY-RAM, que mezclado con agua purifica la atmósfera, limpiándola de humo, polvo y malos olores, dejando un ambiente sano con su delicioso perfume de bosques. Laboratorio "Ruy-Ram". Madrid.

EL TEATRO EN MADRID

"LA LOCA DE CHAILLOT", EN EL MARIA GUERRERO

"El avión de Barcelona", en el Recoletos

Por M. DIEZ CRESPO

Uno piensa, al presenciar esta obra de Jean Girondoux, "La loca de Chaillot", en el gravísimo delito en que caen la mayoría de nuestros directores y empresarios al representar con tal insistencia obras y espectáculos mediocres. Porque, en honor a la verdad, tenemos que reconocer que nuestro público está desorientado y lleva en sus entrañas un peso de mal gusto. Pero es cierto también que, de vez en cuando, "entra" en los espectáculos nobles. Y ésto puede ser un índice para proseguir, sin perjuicio de algún fracaso, en esta saludable norma de presentar obras con responsabilidad y buen criterio.

Decimos ésto porque hoy, en Madrid, tenemos en las carteleras tres obras importantes: 'La loca de Chaillot", "Divinas palabras" y "El poder y la gloria", las dos primeras con gran éxito y la segunda con menos, tal vez por "circunstancias de lugar". Lo que implica una superación en el gusto de nuestros espectadores o, si se prefiere, una más fácil acomodación al margen de su propio criterio. En definitiva, ésto supone que hay que "tirar" de la masa, y así en poco tiempo hacerle ver qué cosa es lo bueno y qué lo malo y vulgar.

Con verdadero júbilo, pues, proclamamos el éxito de "La loca de Chaillot", comedia de Jean Girondoux, que hace veinte años hubiese sido entre nosotros un fracaso. Y no lo decimos sin base especulativa, ya que las obras del gran comediógrafo francés no se han representado en España más que en teatros de Cámara y, aun así, con "sus más y sus menos". Algo de ésto sucedía en Francia hasta que un gran actor y director, Luis Jouvet, se propuso que un escritor de la extraordinaria categoría de Girondoux no permaneciera ignorado. Y fuera de toda opinión puso en escena las obras de Girondoux para que éstas dieran la vuelta al mundo y hasta que hoy puedan ser consideradas como clásicas.

Un triunfo es para la escena española, aunque el autor no sea español, el éxito de "La loca de Chaillot" en el María Guerrero Sobre todo cuando la puesta en escena responde con primorosa exactitud al sentido mágico de la obra. Una magia cuya es la virtud de la imaginación y de la palabra creadora, que hacen de la observación de lo real una suprarrealidad que es, en definitiva, la verdadera misión del artista.

Hoy vivimos bajo la influencia de un equívoco, llamado "neorrealismo", al que más exactamente debiera denominarse "infrarrealismo". Toda realidad, esencialmente, es algo más que su inmediata apariencia. Y ésto es lo que Girondoux alzó con delirio helénico al escribir su teatro: extraer la sustancia de la realidad, lo que hace al mantecato creer que está ante una fantasía. La temática de "La loca de Chaillot" es la pureza de los seres frente al materialismo estúpido. En la obra triunfan esos "locos" que consiguen meter en una alcantarilla en busca de petróleo a los seres que pasan normalmente por la vida, creyéndose que están en el secreto de la vida. Es el triunfo de los que "no están en el mundo", y por eso se les mira como locos o apestados, mientras hacen su rueda de pavos reales los egoístas y apegados a los tesoros de la tierra. ¿Utopía? El tiempo del arte, como el de Jean Girondoux, por ejemplo, es la realidad más objetiva que conocemos en este mundo. Y llevarnos a este espléndido delirio de pensamientos y palabras y ver hundirse a la tropa de "sensatos", aplastados por esa locura desinteresada, es ya un triunfo suprarreal, reflejo auténtico de la sustancia de la vida. Lo demás es infrarrealismo: cocina, retrete, barrios enchareados y camisas rotas puestas a secar. Sí, una realidad triste; pero una realidad cuya sustancia no sale a la superficie y queda sólo en su vulgar apariencia. Lo cual no es una fórmula de salvación.

Esta salvación de las formas, tomando como base las esencias, conduce a Girondoux a su creación artística prodigiosa. Es una sinfonía de valores que nos eleva de la alcantarilla a un mundo mágico de "realidades". He aquí la sublime paradoja en que asistimos a todo un orbe de acontecimientos, fracasos y triunfos merced al talento de un poeta dramático; luz y sombra. Y, en definitiva, un arco iris que simboliza la armonía cromática y espiritual del verdadero sentido del mundo y de la vida.

La puesta en escena de "La loca de Chaillot" ha sido lograda con verdadero acierto por José Luis Alonso. Ha resuelto el difícil mecanismo con ágiles movimientos, con soltura y, a su vez, con verdadera profundidad. Ha buceado en el espíritu de Girondoux, emergiendo con el espíritu esencial de cada personaje hasta colocarlo a la altura de su verdadero ser. Son cincuenta los personajes que desfilan por esta comedia. Destaquemos a Amelia de la Torre, una "loca", magnífica; José Bódalo, un "trapero", esencial, y Antonio Ferrandis, Julieta Serrano, Agustín González, Rosario García Ortega, y todos, en fin, alcanzan el éxito. Mención especial merece el figurinista y escenógrafo Víctor Cortezo, que ha realizado una labor admirable. Y un ejemplo para todos. Se puede hacer buen teatro hoy sin temor al fracaso. Y si éste llegara será una "realidad" más brillante que el éxito de los mediocres.

«El avión de Barcelona», en el Recoletos

Se trata de una comedia de género policíaco. Creo que es la primera que escribe Joaquín Calvo Sotelo. Y, sin duda, ha conseguido su propósito de mantener la atención y la tensión del espectador, ya que el mecanismo escénico está bien resuelto y las escenas en torno al esclarecimiento de un trágico suceso están escritas con dignidad y "garra" teatral.

El avión de Barcelona, en que viaja cierto sujeto de pésimos antecedentes, explotó y murieron todos sus ocupantes. ¿Qué móviles indujeron al criminal a realizar tal atentado? ¿Fue, por otra parte, un accidente casual? Para que lleguemos a la verdad final el autor presenta a los espectadores una serie de personajes de los que surge la verdadera vida del hombre que nos interesa y que, sin aparecer en escena, es una constante sombra que no deja de interesarnos.

Interpretan la comedia muy acertadamente Guillermo Marín, Mari Carmen Prendes, Rosita Palomar, Fernando Marín, Manuel Salguero y Pedro Sempro.

(Exclusiva para PYRESA.)

PUBLICACIONES

«Ferias, Mercados y Mataderos»

Hemos recibido el número 120, correspondiente a este mes, de la revista nacional, que se edita en Salamanca, de información comercial, agrícola-ganadera y de avicultura, «Ferias, Mercados y Mataderos», la que en su undécimo año ha logrado alcanzar una afirmación y prestigio, especialmente en todos los sectores técnicos, profesionales y, en general, del campo.

Abre las páginas este número con un interesante editorial en torno a los proyectos de ayuda al campo y a los campesinos, comentando unas manifestaciones del Gobernador Civil de la provincia de Salamanca para llevar al medio rural una vida más digna y justa.

Las numerosas páginas de la revista están dedicadas a artículos de divulgación en cuanto al presente y futuro de la agricultura y la ganadería como especial factor de la economía nacional.

Las firmas más prestigiosas y especializadas colaboran en estos temas, para formar un campo de amplias ideas en torno a problemas y necesidades. Las habituales secciones de las ferias, los mercados, así como las cotizaciones en mataderos, tienen presencia profusa en este número que comentamos, que se completa con las acostumbradas páginas de «consultorio» «el mundo rueda», «actividades de la mujer», «rincón ameno» y otras.

En resumen, «Ferias, Mercados y Mataderos» es una revista que acredita su origen, al editarse en una ciudad como Salamanca, universitaria y ganadera.

"DOLAR"

Hemos recibido el ejemplar de la revista «Dólar» de primero de año. Está dedicado a una de las mayores virtudes de que gozan los hombres de buena voluntad y en cuyas columnas se aconseja practicar por todos: la amistad.

La portada y contraportada, así como sus páginas centrales, están compuestas por una variadísima información gráfica, que recoge distintos momentos de la Fiesta de la Amistad, organizada días pasados por el director de «Dólar», José Luis de Castro Vázquez de Prada, para revalidar su título de Campeón de la Amistad, figurando junto a él conocidas personalidades de la política, la milicia, las artes, la industria, las finanzas, etc., etc.

Con motivo del nuevo año, «Dólar» ratifica su credo de siempre: «Nadie se siente solo ni desesperado, si cuenta con un pecho amigo en el que poder descansar».

La labor aleccionadora y meritoria de la popular revista merece nuestra más encomiástica felicitación.

EDUCACION SANITARIA

¿LE PRENDIO A USTED LA VACUNA?

Por el doctor FERNAN PEREZ

La gran alarma sanitaria producida en Europa con la invasión de viruela en regiones tan defendidas contra las enfermedades infectocontagiosas como Dusseldorf, Londres y algunas más poblaciones inglesas, concede toda la fuerza de la actualidad, con estos artículos de educación sanitaria.

Es cierto que ni en Francia ni en España han aparecido hasta ahora casos de viruela, debido, seguramente, en nuestro país, a la campaña de vacunación llevada a cabo hace un año, cuando llegó en avión, procedente de la India, una joven con viruela, tomándose todas las medidas necesarias en cuanto a profilaxis activa.

No obstante, en la actualidad, y dado lo que acontece en otras naciones, como Inglaterra, que han reducido de tres años a sólo dos la validez de la vacunación antivariólica, en nuestra Patria deben ser objeto de aplicación del virus vacunal los niños que en 1961 no se encontraban dentro de la edad adecuada para ser vacunados; los adultos que por un error e ignorancia se abstuvieron entonces de someterse a la vacunación y, sobre todo, aquellas personas que fueron "escarificadas", pero en las que no prendió la vacuna de un modo evidente.

En estos casos, que por desgracia son numerosos, cuando no se produce la pústula característica de la primera vacunación o de la revacunación, los mismos facultativos dudan del criterio a seguir. Si se trata de un revacunado, la aparición de una pústula evidente y que persista, cuando menos, cuarenta y ocho horas, podrá permitirnos considerar al revacunado como realmente inmune, atribuyendo la reducida manifestación de la revacunación en la piel a un estado defensivo por la vacunación anterior; pero si no se produce la pústula, debe volver a revacunarse inexorablemente. Si se trata de un primovacunado, es decir, de un individuo al que se aplica la vacuna por primera vez, una débil manifestación de la pápula debe ser considerada como razón suficiente para reincidir con una nueva escarificación transcurrido un tiempo prudencial.

En contra de lo que se ha dicho, el vulgo no se halla tan lejos de la verdad cuando prefiere que la vacuna "prenda bien", aun cuando a veces este éxito lleve consigo el producir una reacción local intensa, incluso con la aparición de infartos ganglionares y hasta fiebre alta, porque esta reacción linfoide se la considera característica del virus vacunal.

La prueba de la conveniencia de que se produzca una reacción evidente, manifiesta, prueba de una inmunización celular más eficaz, la tenemos en las costumbres sanitarias de aquellos países que, como la India, podecen virus exactados, de practicar una escarificación múltiple para conseguir una firme inmunidad.

La situación actual, en la India sobre todo, es de tal gravedad, que el Gobierno hindú ha decretado la protección de sus 430 millones de habitantes, creando un cuerpo de 20.000 vacunadores, especializados, que vacunarán obligatoriamente, inexorablemente, a esa masa de seres de 430 millones distribuídos en los quince Estados en que se divide aquel país, en el que había falta de médicos, ya que en 1950 sólo había 34 Facultades de Medicina, y al final del año pasado ya contaba con 61, esperando abrir quince más antes de que termine el tercer plan quinquenal, contando para ello con el decidido apoyo de la Organización Mundial de la Salud.

Pese al evidente triunfo científico que la vacunación antivariólica representa en Medicina, aun demostrado hasta la saciedad que el descubrimiento de Jenner, el genio médico rural inglés, no sólo ha evitado el fallecimiento de millones de seres humanos, sino que ha hecho desaparecer casi en absoluto el espectáculo ingrato de esas caras marcadas con el estigma de la terrible enfermedad; aun soslayando el cumplimiento de la ley, que ordena la vacunación obligatoria, llega a tanto la estulticia humana, tiene tal poder la ignorancia, el rutinarismo y el abandono, en el mejor de los casos, que todavía suelen aparecer, no sólo en España, sino en los países de más elevada cultura, focos epidémicos de viruela que producen frecuentes casos de mortalidad y desfiguran notablemente los rostros de los que lograron escapar con vida de la grave enfermedad.

Y a evitar este peligro tiende esencialmente nuestro artículo de hoy, estimulando en todos los españoles el deseo, la necesidad de vacunarse o revacunarse contra esta enfermedad.

Y mi más grande satisfacción sería el saber que usted, amable lector, al terminar de leer estas cuartillas, saliese inmediatamente a buscar donde le apliquen la vacuna con la mayor garantía de éxito, y si no le prendiese, pasado un tiempo prudencial de un par de meses, repitiese la visita a una clínica de vacunación o encargase a su médico de practicarle la escarificación vacunal.

LOS ESTRENOS

"El demonio, la carne y el perdón"

EN EL CINE BARRUECO

Bajo este título, que sustituye al original, más apropiado, «El cantor, no la canción», de la novela que sirve de base a la cinta, se aborda un tema eminentemente católico. Es la historia de un sacerdote que llega a un pueblecito mejicano para ocupar el puesto de su anciano antecesor, a quien una cuadrilla de bandidos, con un joven cabecilla al frente, hicieron la vida imposible. El vecindario, amedrentado por las fechorías de Lorenzo —que así se llama el jefe de la banda—, sólo obedece sus órdenes y se ve obligado a abandonar las prácticas religiosas. Una situación difícil para el nuevo ministro del Señor, que sabe que si se mantiene firme en su labor de apostolado, haciendo volver las ovejas al redil, se producirán criminales represalias contra sus feligreses, y si, por el contrario, vencido por el terror, deja el campo libre al matón del pueblo, se perderán, con la fe, las almas. No duda el párroco en el camino a seguir, y con decisión y valentía lucha contra las adversidades y la violencia dentro de una postura siempre digna y ejemplar.

En la película suceden cosas anecdóticas que redondean el argumento, contribuyendo a su amenidad. Pero el verdadero interés radica en el contenido espiritual, en su mensaje, que invita a meditar sobre el gran mérito de la tarea apostólica, que aunque no es frecuente que se presente tan ingrata como aquí, a veces está erizada por tremendas dificultades.

Roy Baker puso interés y cuidado en su labor directora, tratando el asunto con todo el respeto que merece. Acertó, asimismo, en la ambientación, auxiliándose en su trabajo de elementos técnicos de calidad, como la música, la gran pantalla y el color.

En la interpretación sobresale el quehacer de John Mills, que se ajusta con toda exactitud al personaje del sacerdote. La labor de Dirk Bogarde y la de Mylene Demongeot —ella muy atractiva— son correctas, pero sin brillo, porque les falta expresividad.

M. R.

«IBRAHIN»

EN EL ARIAS GONZALO

Con algunos años de retraso llega hasta nosotros esta producción cinematográfica alemana, basada argumentalmente en una conocida novela del mismo título.

Nos cuenta la película la vida de un médico egopcio que, impulsado por su gran vocación profesional, lucha con todas sus fuerzas en favor de su pueblo, olvidándose de sí mismo. Ibrahim sólo vive para sus enfermos; el amor y la felicidad son cosas accesorias en su existencia.

El personaje central está dotado de realismo y una veracidad extraordinaria; cada una de las reacciones del protagonista son un verdadero estudio psicológico. Ibrahim es el hombre fuerte que comprende la miseria de su pueblo y combate contra ella desde su profesión.

Rolf Thiele ha dirigido esta producción con soltura y habilidad, sabiendo expresar con pocas imágenes los estados de ánimo del protagonista.

El papel principal está encarnado por el famoso actor alemán O. W. Fischer, quien de una verdadera lección de buen hacer cinematográfico. Su interpretación, que encierra grandes dificultades expresivas, está matizada adecuadamente.

El resto de los papeles estelares corre a cargo de Elizabeth Muller, Nadja Tiller, Julia Rubini y Michael Ande, quienes no se encuentran a la altura interpretativa de Fischer, posiblemente porque sus personajes carecen del vigor humano del protagonista.

Fotografiada en color agradable, con muy pequeños defectos en las vistas panorámicas, destaca la parte musical, de acertada sonoridad.

E.

«Tres caballitos en el palacio del rey»

Piet Worm es uno de los cuentistas de fama. Sus obras se traducen a muchos idiomas y alegran a niños de todos los países, porque el lenguaje que emplea este autor holandés tiene la ventaja de ser de una amplitud muy completa, es decir, que no se limita a lo literario, sino que es diestro en el idioma universal de las imágenes de plástico, pues pinta lo mismo que escribe, y de esa manera la expresión se enriquece con los dos medios expositivos y de darse a entender al mundo infantil, al que dedica sus producciones.

Surgió en él la profesión de autor de cuentos para niños hace ya algunos años, con ocasión de serle pedida por sus propios hijos, de corta edad, una narración, un cuento. Para satisfacer esos deseos compuso "Tres caballitos"; su continuación también tuvo origen en la demanda de un niño, el cual quiso saber qué había sido de esos caballitos, y para satisfacerle hizo el texto y las ilustraciones gráficas de la historieta, "Tres caballitos en el palacio del rey". Es un cuento con ideas moralizadoras, en que las tres jaquillas, al sentirse ridículas como huéspedes de la casa real, deciden dedicarse a ser útiles al hombre como los demás animales, renunciando a vestidos y coronas y a una vida muy regalada, pero ociosa.

Editorial Noguer ha publicado con gran lujo, presentación ostentosa y de gran formato, ilustrada en colores, esta narración cuyos personajes principales son los graciosos animalitos Blanquito, Negrito y Bayito. La Casa Editorial barcelonesa contribuye con este libro, tan pulcramente presentado, al acervo poco abundante de las lecturas para niños, cuya propulsión está haciendo falta desde hace ya muchos años.

L. A.—V

Ministerio de Cultura 2011

Al Atlético le espera esta tarde un partido difícil en Burgos, frente al Juventud

Tano, de acuerdo con los rectores rojiblancos, ha dejado de preparar la equipo zamorano

Le sustituye en tal misión el portero Esteban

Difícil partido el que le espera esta tarde al Atlético en Burgos, frente al Juventud, equipo situado en el séptimo puesto de la tabla, con veinte puntos, seis más que nuestro primer club. Además, cuentan los burgaleses con la gran ventaja de actuar en su propio ambiente, donde suelen practicar un juego hermoso y muy eficaz. El pronóstico, por tanto, es favorable al Juventud. Sin embargo, amigos, no hay por qué descartar la sorpresa, y mucho menos si nuestros jugadores se baten como lo hicieron el pasado martes en el Estadio de la Avenida de Ramiro Ledesma, donde todos cuajaron un gran partido, a fuerza de emplearse con decisión y energía.

Al parecer, Cenador vuelve al centro del ataque y Asensi actuará de interior. En la zaga reaparece Alvarez. El equipo, muy posiblemente, será el siguiente: Marce; Alvarez, Marañón, Nano; Cela, De la Hoz; Pitis, Asensi, Cenador, Nino y Jesús. Con ellos viaja el veterano portero, Esteban, quien desde la banda dirigirá al Atlético, puesto que Tano, de acuerdo con los nuevos rectores rojiblancos, ha dejado de entrenar al primer club zamorano.

Por cierto, la Comisión que rige actualmente los destinos del Atlético, nos ruega hagamos público su agradecimiento a Tano, por los servicios prestados.

Desde hoy, la preparación técnica del equipo rojiblanco correrá a cargo de Esteban, y la misión física la llevará Araus.

CICLISMO

Los españoles, fieles a la U. C. I.

A última hora, Suárez y Soler lo pensaron mejor...

Y no participarán en la reunión de Milán

Milán. — Los corredores ciclistas españoles Suárez y Soler decidieron en el último momento no participar en la reunión de esta tarde, celebrada en el Palazzo dello Sport.

Ambos corredores continúan en Pesaro, en la costa adriática.

La decisinó de ambos corredores españoles se debe, probablemente, a la amenaza formulada por la Unión Ciclista Internacional de descalificar a todos los corredores extranjeros que participaran en la mencionada prueba.

Sante Gaiardoni, Fando Terruzzi, Nando de Rossi (Italia), Raimond Impanis (Bélgica) y su compatriota Rik Van Looy, así como Nino de Filippis, Leandro Faggin, Tino Domenicali, Gastone Nencini, Bailetti, Arienti, Vigna y Moro, todos ellos italianos, han participado, además de los belgas Emile Daemz, Edgard Sorgeloos, Román, Van Tongerloo, Schroeders y Borra.

Los corredores suizos no se han presentado, debido a que mañana corren en una prueba que se celebrará en Amberes.—Alfil.

RUANO, ARBITRO PARA ZATORRE

Para dirigir los partidos que han de jugarse hoy en nuestro Grupo de la Tercera División, han sido designados los siguientes árbitros:

Arandina-Europa. Román II.
Ponferradina-Palencia, Román I.
Juventud-Zamora, Ruano.
Júpiter-Astorga, Conde.
Ciudad Rodrigo-Cacereño, Pascual.
Salmantino-Hullera, Salas.
Peñaranda-San Pedro, De Pedro

El árbitro para el partido Plasencia-Béjar será designado por la Federación Extremeña, siempre que el Béjar no lo haya solicitado de región neutral.

JUPITER-EUROPA, EL DIA 1

El partido Júpiter-Europa, suspendido en su día, se jugará el próximo día 1 de febrero. Para dirigirlo ha sido designado el árbitro señor Rodríguez Pascual.

TENIS

Los españoles, eliminados del torneo de Méjico

Méjico, 27. — Alemania ha pasado a las semifinales mientras Suecia y España han sido eliminadas del Torneo Internacional Juvenil de Tenis con motivo de los partidos jugados ayer.

El alemán Hans Pletz venció a José Kalo, de Costa Rica, por 7-5, 7-5, y Hajo Ploenes ganó a Jorge Obando, también de Costa Rica, por 6-0, 2-6, 7-5.

En dobles los citados alemanes Ploet y Ploens vencieron a los costarricenses por 9-7, 6-2.

Mike Berkin, de Norteamérica, venció al sueco Hans Nere por 6-3, 6-3, y J. Grabner derrotó a Ove Benstsson por 6-2, 6-1.

El español Fernando Casado perdió ante el mejicano Mendoza por 4-6, 3-6.

Más tarde el español José Marín Gisbert hubo de retirarse durante el segundo set, a causa de dolores de estómago, cuando jugaba contra el mejicano Vicente Zarazúa, que en aquel momento iba ganando.

Por tanto, el partido de dobles entre los jugadores españoles y mejicanos no se celebró.

Los partidos de las semifinales se celebrarán esta tarde.—Alfil.

NUEVA ESCUELA DE CONDUCTORES

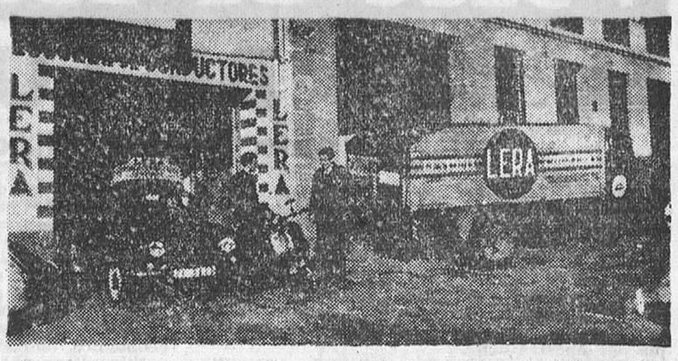

Desde hace unos días Zamora cuenta con una nueva Escuela de Conductores, montada y dirigida por el prestigioso gestor administrativo, don Leovigildo de Lera Díez, contando con la colaboración de su hermano político, don Juan Francisco Losada.

La nueva escuela, instalada en la Explanada de la Plaza de Toros, cuenta con todos los elementos imprescindibles para la enseñanza, tanto teórica como práctica, del manejo del automóvil. Posee dos locales: uno amplio y extenso, donde se dan clases prácticas, y el otro, más reducido y acogedor, donde se dan las clases teóricas, en el cual se encuentran toda la gama de útiles para la explicación de dichas clases. En ella podemos ver: Un motor seccionado giratorio, una diferencial seccionada, una caja de cambios, también seccionada; un motor de fábrica para la enseñanza de los alumnos, una maqueta completísima para el estudio práctico de la circulación, un cuadro con todas las señales vigentes, un semáforo para la explicación de las luces, una vitrina con toda clase de piezas del vehículo, completado todo ello por sus correspondientes bancos, encerado y calefacción.

Además de todas estas explicaciones, don Leovigildo de Lera contestó a las siguientes preguntas que le formulamos:

—¿En qué consisten las clases?

—Damos clases teóricas y prácticas basadas en todo lo anterior. Se explica el funcionamiento de todas las piezas, y cuando ya están enterados ellos mismos las montan y desmontan. A continuación los solicitantes del carnet de primera practican en el coche "Dauphine", y una vez impuestos en éste lo hacen con el camión. Los de segunda categoría en seguida lo hacen en el coche, y los de tercera hacen prácticas y teóricas con la "moto".

—¿Duración de las clases?

—Por la mañana de nueve y media a una y media y por la tarde de tres y media a siete y media.

—¿Con qué vehículos cuenta para la enseñanza?

—Con un camión "Ford", con motor de gas-oil; un coche nuevo, marca "Dauphine", y una moto "Vespa". Espero recibir dentro de unos días un "Seat 600" para ponerlo también al servicio de la Escuela.

Deseamos muchos éxitos a nuestro buen amigo don Leovigildo de Lera al frente de su nuevo establecimiento.

PROGRAMAS DE RADIO

AQUI, RADIO ZAMORA

PROGRAMAS PARA HOY

10,00.—Apertura.
10,05.—"Miscelánea del día".
10,25.—Minutos selectos.
10,30.—"Misa para enfermos" transmitida desde la iglesia de la Universidad Laboral.
11,05.—Recital de guitarra por Manuel Cano.
11,20.—"Cosas que pasan por el mundo".
11,30.—Interpretaciones de The Shirelles.
11,40.—Intermedio.
11,45.—Así cantan "Los Xey".
12,00.—"Onda religiosa".
12,05.—Bailando el tango.
12,20.—"Hechos y figuras".
12,30.—Melodías portuguesas por María Pereira.
12,45.—"Aquí Washington".
13,00.—Variedades modernas.
13,20.—"Titulares de la Prensa" ofrecido por el diario IMPERIO.
13,30.—Canciones del mundo.
13,45.—"Carta de Madrid" por Angel Carbajo de Lucas.
13,50.—"Ecos de sociedad".
14,15.—Creaciones de "Los Morecumbés".
14,30.—Tercer diario hablado para España.
14,45.—"Micrófonos a la actualidad".
15,15.—Emisión pro damnificados de Tierra de Campos y Zamora".
16,30.—"Carrusel deportivo". Informaciones.
18,35.—"Escuchando su música preferida" emisión del oyente asociado.
19,25.—"Discomanía" emisión semanal de novedades musicales.
20,00.—"Carrusel deportivo". Comentarios.
21,05.—"Charla semanal de divulgación religiosa" por el padre Venancio Marcos.
21,40.—"Ecos de sociedad".
22,00.—Cuarto diario hablado para España.
22,15.—Jotas aragonesas.
22,40.—"Antena deportiva" por Alvarez de Toledo.
22,50.—"Betel" emisión católica semanal.
23,05.—"Emisión pro damnificados".
24,00.—Cierre.

Centenario del nacimiento del creador del motor trifásico, Michael von Dolivo-Dobrowolsky

El 3 de enero de 1862 nacía Michael von Dolivo Dobrowolsky. Veintisiete años más tarde, a principios de 1889, se terminaba en los talleres de la A E G el primer motor de corriente alterna, utilizable en la industria con arreglo a los datos del joven inventor. También en el mismo año Von Dolivo Dobrowolsky sugería, en principio, el transformador trifásico. Los otros numerosos trabajos del que durante muchos años fue ingeniero jefe de la A E G quedan ya algo lejos, aun cuando suponen valiosas contribuciones al desarrollo de la electrotecnia. De él proceden, además, algunas construcciones de aparatos de medida y distribución, así como estudios sobre el problema del transporte de tensión máxima de corriente continua, que recientemente ha vuelto a suscitar un particular interés.

Su fallecimiento puso un final muy prematuro a su espíritu creador. El 15 de noviembre de 1919, a los cincuenta y ocho años, murió de una afección cardíaca. Su actividad seguirá por siempre íntimamente ligada a la historia de la A E G.

Pablo Hernández Coronado presenciará el Betis-Sevilla

Madrid, 27. — El seleccionador nacional de fútbol, don Pablo Hernández Coronado, marchará en el día de hoy con dirección a Sevilla para presenciar mañana en la capital andaluza el encuentro de Liga entre el Real Betis Balompié y el Sevilla.—Alfil.

Agrupación de Banderas Paracaidistas del Ejército de Tierra

¡¡VEN JUNTO A NOSOTROS!!

Devengos del personal de tropa: Diario, en mano, 24,50 pesetas; masita (vesturio), 3; en destacamentos, 6; comida sana y abundante.

La masita sobrante se te abonará al licenciarte.

Además: A partir del tercer año, 3 pesetas; a partir del sexto año, 2 pesetas; a partir del octavo año, 2 pesetas.

¡Y sobre todo, el honor de ser paracaidista!

PROGRAMA DE TV.

PROGRAMA DE SOBREMESA

03,00.—Apertura y presentación.
03,02.—"El día del Señor".
03,27.—Telecrónica.
03,40.—Noticiero de hoy.
03,45.—"Otro tiempo".
04,00.—Melodías que triunfan.
04,15.—Sesión de tarde.
05,40.—Cierre.

PROGRAMA INFANTIL

06,00.—Apertura y presentación.
06,02.—Marionetas de Herta Frankel.
06,27.—Seguimos con cine.
06,35.—"Matrícula de honor".
07,05.—"Rin-Tin-Tin".
07,30.—Cierre.

PROGRAMA DE NOCHE

07,31.—Lectura del programa de noche.
07,32.—"Huckleberry Hound".
08,00.—"Domingo, edición extra".
08,30.—"El desafío del hombre".
09,00.—"¡Gane su viaje!"
09,30.—La quiniela.
09,35.—"Los cuatro hombres justos".
10,05.—Pantalla deportiva.
10,20.—Cine-Club musical.
10,30.—"Gran parada".
11,30.—Telediario.
11,45.—Versos a medianoche. Momento musical. Recuerda.
12,00.—Cierre.

GALGOS

«COPA CASTILLA»

El próximo día 31 de enero y el 2 y el 4 de febrero se correrá en los campos de Salamanca la competición "Copa Castilla".

Intervendrán galgos de las provincias de Madrid, Toledo, Guadalajara, Palencia, Valladolid, Salamanca, Segovia y Zamora.

Las carreras tendrán lugar en varias dehesas de Ledesma.

TOROS EN AMERICA

Peralta reaparecerá hoy en Méjico

También hará su presentación en el "Toreo", Bernadó

Méjico, 27. — Acompañados del representante de la Plaza «México», Antonio Posada, han llegado, procedentes de España, el rejoneador español don Angel Peralta y su banderillero Enrique Guerrero «Guerrerito».

Peralta actuará hoy, domingo, en la Plaza de «El Toreo», con ganado de Xajay. En la misma fecha hará su presentación el torero catalán Joaquín Bernadó, alternando con Rafael Rodríguez y Antonio Campos «El Imposible». Efe.

TRIUNFO DE PACO CAMINO EN MANIZALES

Manizales (Colombia), 27.—Tercera corrida de feria. Buena entrada.

Un toro de Félix Rodríguez para el rejoneador Pérez de Mendoza, que fue aplaudido.

Seis toros españoles de Domecq, bravos y codiciosos.

Curro Girón fue ovacionado en el primero y estuvo bien en su segundo.

El portugués José Julio, muy bien en sus dos toros.

El diestro español Paco Camino, extraordinario en su primero y cumplió en el último.—Efe.

Iniquidamos Descuentos fin TEMPORADA

todos los Artículos de TEMPORADA

Descuentos del 20 al 80%

GRANDES OCASIONES

	VALE Pesetas	AHORA Pesetas
Combinación señora nylon	50,00	29,90
Braga señora espuma	31,50	19,90
" " algodón	10,00	7,50
" niña espuma	26,50	14,50
Sujetador señora nylon	19,90	12,50
" " raso	12,50	7,50
Pijama señora	145,00	119,00
Faja "	45,00	33,75
Conjunto señora falda y niky	250,00	163,00
Niky señora vigorés	89,00	68,00
Falda señora novedad	65,00	48,75
Bolso viaje	95,00	77,00
" sport	45,00	37,90
Guantes señora espuma	39,00	29,90
Impermeable señora	65,00	39,00
Abrigo caballero	875 00	550,00
Pantalón caballero franela	149.00	99,00
" niño "	22,00	14,75
Camisa caballero "Sanfor"	135,00	99,00
Niky caballero manga larga	125,00	89,00
" niño " "	50,00	39,90
Pijama caballero algodón	145,00	109,00
Calzoncillo caballero felpa	60,00	44,00
Slip caballero (calzoncillo)	21,50	16,90
" niño "	14,50	11,90
Calcetín caballero lana	16,00	12,90
Soquet caballero nylon	18,00	13,75
Madeja lana sport	12,00	9,90
Medias nylon	22,00	16,75
" espuma	37,50	27,50
Impermeable caballero	95,00	59,00

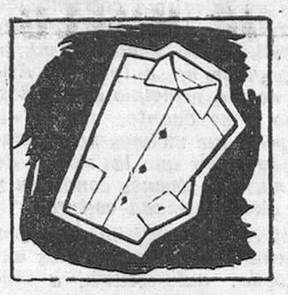

Regalamos BOLETOS COMPRYGANE

Suro-Say

ESCUELA DE CONDUCTORES "LERA"

Al ampliar sus actividades se complace en ofrecer a todos sus clientes y amigos este nuevo servicio de enseñanza y manejo del automóvil

CARNETS DE CONDUCIR DE TODAS LAS CATEGORIAS

Dirección y Oficinas:

GESTORIA "LERA"

TRAMITACION COMPLETA DOCUMENTACION DEL AUTOMOVIL

Santiago, 3 (frente Bazar J.) Teléfono 2632

Ministerio de Cultura 2011

PULSO DE LOS DIAS

EL REY DE EUROPA

Por Antonio Castro Villacañas

Quien ésto escribe es hombre de pocas convicciones. Nunca se ha parado a contarlas, pero cree que no deben pasar de la docena, si es que exceden los dedos de la mano. La cortedad del número se compensa con la firmeza: las pocas cosas que se creen son las que merecen la pena de ser creídas. Lo demás entra en el campo de lo contingente, de lo discutible, de lo opinable. De lo que trae y lleva el viento que cada día sopla por nuestra calle.

La falta de rigidez dogmática, si se permite esta presuntuosa definición, origina una gran curiosidad. Allí donde carecemos de ideas fijas conviene escuchar la opinión ajena, con más frecuencia e intensidad que en los otros campos. Lo que piensan los demás puede ratificarnos en nuestro amable y desvaído escepticismo; puede también sacarnos de él y conducirnos a la tierra firme de una convicción nueva, más apasionante cuanto menos conocida y estimada.

Por todas estas razones, yo suelo gastar tiempo en leer muchos artículos ajenos. Es un deporte que, como cualquier otro, exige un derroche de energías y un mínimo de esperanza. El aficionado confía siempre lograr un feliz resultado; un resultado que compense los esfuerzos, el dinero, el cansancio, el tiempo, invertidos en la práctica —casi dominical y festiva— de su actividad deportiva.

De igual manera, yo estoy seguro de encontrar en mis lecturas apuntalamientos para mis convicciones, incluso para la que consiste en creer que no vale la pena de tomar en serio más que las cosas fundamentales.

Hace un par de meses tuve ocasión de conocer un trabajo de don José C. de Sobregrau, aparecido el 4 de octubre último en este excelente periódico que es «El Correo Catalán», de Barcelona, bajo el sugestivo título de «Monarquía moderna». Al revés de lo que le pasaba al cura del cuentecillo vasco respecto del imprescindible mandamiento, resulta claro leyendo el artículo que el señor de Sobregrau sí es partidario, y trata de conseguir que lo sean sus lectores (si por desgracia no lo son de antemano) mediante el conveniente uso de ejemplos y de razones, unas veces utilizados para la edificación propia y otras para confusión ajenas.

Confieso humildemente, y que no lo tome a mal mi honorable colega, haber olvidado el aludido artículo hasta que hace unos días, en conversación de amigos, pude enterarme de que las cosas no marchan demasiado bien por lo que se refiere al intento de transformar la unidad económica llamada Mercado Común en unidad política llamada Europa. Hay muchos obstáculos, demasiados recelos, gran número de inconvenientes de toda clase... Parece ser que los dirigentes de los países embarcados en el intento no saben cómo superarlos, cómo vencerlos, cómo seguir adelante.

Es hora de atender la voz de quienes poseen ideas claras al respecto. Volvamos a leer a don José C. de Sobregrau: «Si los Estados europeos, tan diferenciados por los avatares históricos, no tienen otro remedio que agruparse para subsistir, sólo en la seguridad de sus respectivas estructuras podrá hallarse la solidez de los acuerdos que los unan. Esos acuerdos, por profundamente que afecten su respectiva vida nacional, no destruirán por mucho tiempo aún sus específicas características. Sólo el transcurso de un largo período de tiempo podrá crear al europeo. La Monarquía únicamente, por sintetizar cuanto queda dicho, puede y tiene su actual misión en posibilitar ese acercamiento entre los pueblos de Europa dentro de un respeto absoluto de sus respectivas características».

Con análogo respeto y pareja curiosidad pienso seguir, amigo lector, deportando mis ratos libres en la útil tarea de buscar las huellas de las diferentes Monarquías europeas, felizmente reinantes o infelizmente destronadas, hasta topar con aquella que ha de proporcionarnos lo que no nos pudieron dar ni Carlomagno, ni nuestro emperador Carlos, ni Napoleón Bonaparte: Su Majestad el Rey de Europa. Sin él, ya lo sabéis, no habrá unidad, ni futuro común, ni común tarea.

(PYRESA)

El XIX centenario de la venida a España del Apóstol San Pablo

Se celebrará el próximo año con gran solemnidad

Tarragona. — *(Especial para PYRESA, por DANIEL DE LA FUENTE TORRON).—Una gran conmemoración se avecina: el XIX centenario de la venida a España del Apóstol San Pablo. Exactamente se cumple el próximo año. Se trata de un acontecimiento de la máxima importancia religiosa. Con tal motivo el cardenal doctor don Benjamín de Arriba y Castro ha hecho público un documento en el que glosa tal motivo.*

CONVOCATORIA A TODA ESPAÑA

El citado documento cardenalicio contiene una convocatoria a toda España para celebrar con toda solemnidad el magno acontecimiento y de manera especial las regiones que tienen tradición de la presencia del Apóstol. No importa que aquélla se haya limitado a determinados pueblos, lo que por otra parte es natural. El Apóstol San Pablo fue el gran heraldo de Cristo, el evangelizador del mundo, de quien se ha dicho, en frase que refiere Holzner, que es "el hombre que ha ejercido la máxima influencia en la historia universal". Por tal motivo, el Cardenal de Tarragona ha puesto especial interés en esta conmemoración que, sin duda, alcanzará resonancia nacional, tal y como son sus deseos.

TARRAGONA: PUERTA DE ENTRADA DEL APOSTOL

El documento, en uno de sus párrafos, dice textualmente: "¿Vino por tierra? ¿Pasó por Francia, donde dejó también establecidas algunas cristiandades? ¿Vino por mar? ¿Desembarcó en Tarragona? Desde luego era el puerto de la Península que entonces tenía más importancia. Aquí residían los emperadores romanos cuando venían a España. Era, además, el trayecto más corto. Cualquiera que fuese la manera del viaje, ¿desde Tarragona recorrió el litoral y llegó hasta Andalucía evangelizando? También existe una tradición arraigada de su presencia en aquella región y en otras. Por otra parte está muy de acuerdo con sus ansias de que el Evangelio llegase hasta los últimos confines de la tierra".

Ciertamente, el Apóstol San Pablo pisó por primera vez tierra española en Tarragona. En la parte alta de la ciudad, que conserva su típico antañón, se conserva aún la roca que sirvió de púlpito al colosal vocero del ecumenismo cristiano. Y en el mismo patio del Seminario Pontificio, instalado también en esa parte alta de la inmortal Tárraco, se conserva una pequeña capilla en la que tuvo lugar la fe de Pablo, orando y pidiendo al Señor bienes para todos los hombres que cristianizaba.

COINCIDENCIA EN EL CONCILIO ECUMENICO

Sigue diciendo Su Eminencia el cardenal De Arriba y Castro: "Parece que el centenario va a coincidir en parte al menos, con la celebración del Concilio Ecuménico. Ocasión magnífica para acudir a la protección del Apóstol a fin de que él Cuerpo Místico de Jesucristo que él vio con tan esplendente luz, adquiera toda la belleza y santidad que Jesús pidió al Padre para su Iglesia; y asimismo la ansiada unidad de todos los cristianos. Es, repetimos, España entera la deudora de este favor divino, que así hemos de calificar la venida de San Pablo a nuestra Patria. Por eso entendemos —prosigue Su Eminencia— que el glorioso acontecimiento debiera ser celebrado con una conmemoración de dimensiones nacionales. Esta es la idea que queríamos exponer y el afán que nos ilusiona. Advertimos que, desde ahora, admitiremos agradecidísimos cualquier sugerencia que pueda ser oportuna.

ACTOS QUE SE PREPARAN

Si es cierta, como lo es, la venida del Apóstol Santiago a nuestra Patria, no lo es menos la de San Pablo. Hay testimonios irrecusables. Los cita el documento del Cardenal de Tarragona: "Casi sería suficiente, conociendo el temperamento del Apóstol, el propósito decidido del tal viaje, expresado por él mismo reiteradamente en su carta a los romanos, de la cual afirma el insigne comentarista protestante Leenhardt, según leemos en un interesante trabajo de la revista "Arbor" que "está toda ella llena del proyecto español". De los testimonios aludidos anteriormente, mencionaremos solamente los dos más importantes: La Epístola de San Clemente Romano y el fragmento Muratoriano o Canon de Muratori. Ambos documentos son conocidísimos y de indiscutible autoridad. Asimismo se aduce como prueba el "Actus Petri cum Simone" que menciona el viaje a España con frase casi igual al Canon y otros muchos textos. De ellos y de toda una serie de estudios críticos sobre el tema habrá ocasión de oír conferencias de autores competentes no sólo nacionales, sino incluso extranjeros que vendrán a ilustrarnos y recrearnos con el fruto de sus elucubraciones históricas sobre esta materia".

PATRONO PRINCIPAL DE CATALUÑA

Cataluña especialmente celebrará con gran entusiasmo esta conmemoración. Toda la Archidiócesis tiene desde hace poco tiempo por patrono principal a San Pablo, juntamente con la Santísima Virgen, que de antiguo ejerce este Patronato, en el misterio de su Natividad.

La vida: actualidad y reportaje

EN TORNO AL ORIGEN DEL HOMBRE (I)

En opinión del doctor X. P. Oakley, los australopitecos debieron vivir hace aproximadamente un millón de años

A comienzos de 1925 se descubrió en Africa del Sur, en Taungs, el denominado irónicamente «Bebé de Dart»

Los primeros antropopitecos no vivieron hace poco más de medio millón de años, como se venía creyendo hasta ahora. Al parecer, estos supuestos antepasados del hombre son bastante más viejos. Según un nuevo procedimiento de fijación de la edad de los restos fósiles, los australopitecos descubiertos en Africa debieron vivir hace aproximadamente un millón de años. Al menos tal es lo que se asegura en una comunicación que el doctor Oakley ha dirigido recientemente a la Sección de Antropología de la Sociedad Británica para el Progreso de las Ciencias. En ella, el doctor Kenneth Page Oakley, conservador adjunto del Museo de Ciencias Naturales de Londres, da cuenta, entre otras cosas, de haber llegado a semejante conclusión tras el empleo de un método basado en la transformación de los isótopos de potasio en argón.

El Hombre de Java o Pitecántropo y el Hombre de Pekín o Sinántropo, a los que se considera como nuestros más antiguos antepasados, vivieron, en opinión de los hombres de ciencia, hace unos 500.000 años. Quiere decir ésto que el Hombre de Java y el Hombre de Pekín se encuentran, sobre poco más o menos, a mitad de camino entre los australopitecos y nosotros. Por su parte, el Hombre de Neandarthal, que presenta ya casi todas las características de un hombre moderno, vivió hace sólo 40.000. Pero el doctor Oakley no pretende que los australopitecos sean los antepasados directos del hombre. En su comunicación, el ilustre antropólogo especifica asimismo que es partidario de una hipótesis sugerida por Darwin: la de un «tercer primate», que vivió con toda probabilidad en Africa y del que, en línea directa, puede descender el hombre.

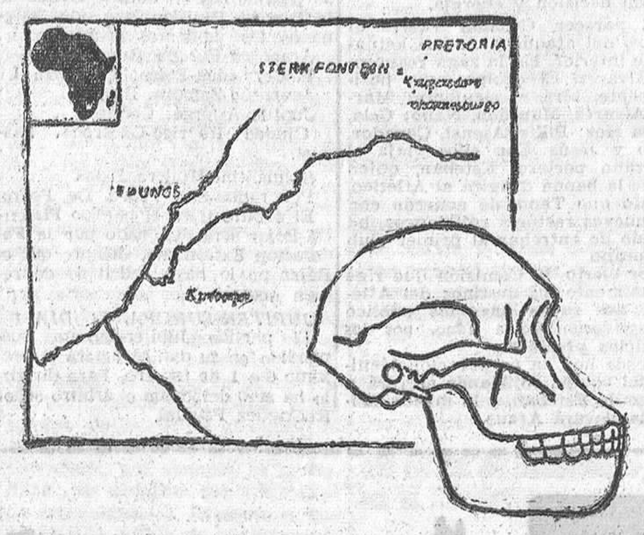

Australopiteco y puntos de Africa del Sur, en donde se han descubierto sus restos, según «Hombre, tiempo y fósiles», de Ruth Moore.

¿Qué se sabe en concreto acerca de los australopitecos? ¿Es cierto, como pretenden algunos, que los «hombres-mono» representan el eslabón perdido entre el mono y el hombre? ¿O se trata, por el contrario, simplemente de monos o de hombres? Antes de exponer las opiniones existentes a tal respecto conviene hacer una exposición, siquiera sea sucinta, de cómo y cuándo se produjeron los más importantes descubrimientos. El conocimiento de los mismos, así como las distintas reacciones que provocaron en los medios científicos de todo el mundo, ayudarán cumplidamente a la mejor comprensión de tan debatido problema. Pese al tiempo transcurrido, y en contra de lo que pudiera creerse, semejante problema no ha podido esclarecerse aún de modo definitivo. Empieza a hablarse de los australopitecos a comienzos del año 1925. En tal año, un cantero halla en Africa del Sur, en un depósito de cal, un pequeño cráneo, que se apresura a enviar al doctor Raymond A. Dart, de la Universidad de Witwatersrand, en Johannesburgo. Tras un estudio del citado cráneo, perteneciente a un mono de sólo seis años, el doctor Dart no vaciló en emitir este juicio:

«La importancia del ejemplar estriba en que pertenece a una raza extinta de monos, intermedia entre los antropomorfos vivientes y el hombre». Incluso le bautizó con el nombre de «Australopithecus africanus». Pero, en principio, nadie aceptó que este cráneo encontrado en Taungs pudiera pertenecer a un ser situado entre el hombre y los antropomorfos. La opinión unánime fue que el «Bebé de Dart», como irónicamente se designó dicho cráneo, no podía pertenecer sino a una variedad determinada de chimpancé.

Conclusiones de Hrdlicka y del doctor Broom

Sin embargo, no tardó en prender la curiosidad en algunos científicos. En ese mismo año, Ales Hrdlicka, una de las mayores autoridades en el campo de la Antropología, se trasladó a Africa del Sur, a fin de estudiar el cráneo de Taungs. He aquí la conclusión a que llegó después de su estudio: «La relación que con el hombre pueda tener esta forma fósil—la cual presenta, de una parte, caracteres del phylum humano y, de otra, algunos pertenecientes al chimpancé y al gorila—sólo llegará a establecerse mediante un estudio detenido del ejemplar y con cierto número de datos complementarios, los cuales podían obtenerse únicamente con el hallazgo de ejemplares adicionales y adultos.»

A su vez, el doctor Broom, que había examinado con anterioridad dicho cráneo, se mostró de acuerdo con Dart en que este resto fósil pertenecía a un antropomorfo no emparentado con los actuales chimpancés o gorilas. Más aún; exteriorizó la opinión de que el cráneo de Taungs constituía el hallazgo fósil de mayor importancia realizado hasta la fecha. Ulteriores estudios, efectuados conjuntamente con Dart, le llevaron al convencimiento de que el australopiteco de Taungs se encontraba más emparentado con el hombre que con los monos antropoides. Hasta llegó a asegurar que podía andar erguido. No obstante, el famoso descubridor de tantos vertebrados fósiles sudafricanos estimó también que no sería posible convencer fácilmente a los demás en tanto no se descubriesen nuevos restos de australopitecos.

Aparecen los restos del «Plesianthropus transvaalensis»

El doctor Broom emprendió la búsqueda de australopitecos adultos en 1936. Comenzó explorando varias canteras de cal situadas en las afueras de Pretoria, en Transvaal. Pero de ellas no pudo extraer lo que pretendía. Lo único que consiguió fueron restos fósiles pertenecientes a diversos roedores, a un tigre con colmillos en forma de puñal, a un mandril gigante, etc. Sin embargo, estando ocupado en tales trabajos, recibió un buen día la visita de dos alumnos suyos. Como éstos le informaran de ciertos descubrimientos importantes realizados en una cueva de Sterkfontein, al noroeste de Johannesburgo, el doctor Broom decidió trasladarse allí inmediatamente. A los pocos días pudo hacerse con un trozo de piedra conteniendo una exacta impresión cerebral. Excavando en el mismo lugar de su aparición halló igualmente las base del cráneo, el frontal, la mayor parte del lado derecho de la cara y fragmentos de ambos maxilares, con cuatro premolares, de un antropoide fósil.

A causa de su parecido con el «Australopithecus africanus» de Taungs, el doctor Broom le dio el nombre de «Australopithecus transvaalensis». Al año siguiente encontró asimismo en Sterkfontein cuatro dientes aislados, y un año más tarde, en 1938, el cráneo de un macho viejo de antropoide, semejante también al del australopiteco, pero de aspecto menos simiesco. Por último, encontró en Sterkfontein huesos del carpo y fragmentos de los miembros de otro ejemplar adulto. Como todos estos restos fósiles de Sterkfontein, aunque semejantes en líneas generales a los del «Austrolopithecus transvaalensis», presentaban ciertos caracteres específicos, el doctor Broom acabó por crear un nuevo género de australopitécidos y por cambiar el primitivo nombre de «Australopithecus transvaalensis» por el de «Plesianthropus transvaalensis». Les llamó así por ser, en su opinión, un grupo con caracteres mucho más humaniformes.

JULIO BARRIENTOS MEDINA

(Exclusiva para PYRESA. Prohibida su reproducción.)

COSAS DEL MOTOR

La mujer aprende a conducir en menos tiempo que el hombre

Aunque más lenta de reflejos, cuando está al volante es más equilibrada

Lo de que las mujeres conduzcan automóvil está ya hace años en la misma corriente de los tiempos como algo consustancial. Ahora cualquier mujer sabe guiar un automóvil. Antes, no. En principio una, o dos, luego unas cuantas más y en la época que vivimos no es exagerado decir que la mitad de las mujeres jóvenes conducen y con cierta atinada soltura.

Así es frecuentísimo ver por las calles al volante de los automóviles auto-escuela, a muchachas e incluso a mujeres de alguna edad que aprenden a conducir.

Esto exige una serie de requisitos que empiezan con el tope de los dieciocho años cumplidos y como complemento que la candidata haya hecho el Servicio Social; que esté en posesión del documento nacional de identidad y que presente un certificado médico de hallarse en el pleno disfrute de sus facultades físicas.

La mujer deja de poder conducir oficial y legalmente a los sesenta y cinco años. Con esta edad necesita un certificado del Instituto Sicotécnico en el que se haga constar el buen estado de todas sus facultades físicas y mentales.

La mujer pierde sus condiciones de utilidad al volante antes que el hombre, excepto en las mujeres de países fríos como los escandinavos e Inglaterra.

Los reflejos, esa cuestión tan importante y debatida en todos los que pilotan cualquier vehículo, no deja de tener también su interés en la mujer. La mujer posee más sentido de lo que es el equilibrio que el hombre, y por el contrario es menos rápida que éste. En general y para el de aprender a conducir suelen tener más agudeza que el hombre, es decir, que aprenden antes.

En Madrid suelen examinarse para obtener el carnet unas quinientas mujeres por mes y hay examen todos los días. Entre ellas se examinan mujeres de todas las clases sociales e incluso presenciamos cómo sufren la prueba tres religiosas de distintas órdenes monásticas.

La edad media de las mujeres que se examinan normalmente está entre el límite de los veinte y los treinta años.

Los cursos de las Academias son iguales que para los hombres y compuestos de clases prácticas y teóricas. Estas últimas pesadísimas, según nos dicen unas cuantas señoritas, que al mismo tiempo manifiestan su entusiasmo por las clases prácticas, puesto que tienen más emoción, y son naturalmente más divertidas.

Por lo que respecta al hecho de hacerse cargo del volante de un automóvil con relativa soltura para empezar a manejarlo, una chica de dieciséis años, con cinco horas de práctica puede sentarse al volante y cambiar. Con veinticinco años la cosa se hace un poquito más espinosa y el tiempo a tardar son seis horas. Fijando la unidad hora como paralela a la unidad clase.

En cuanto a las mujeres maduras su capacidad para conducir está en sentido inverso precisamente a su madurez. Ya cuando tienen treinta años, les cuesta mucho más trabajo acostumbrarse al volante. Y todas en general sufren el peligro de los nervios y a veces su imposibilidad de dominarlos, propendiendo a asustarse, o gritar, cuando se encuentran ante el peligro. Por eso sabiamente, los vehículos-escuela llevan el mando doble y conjuran el riesgo de la femineidad alborotada.

También todas ellas suelen poner en la empresa de aprender a conducir bastante más interés que los hombres. No sólo a la hora de examinarse, sino sencillamente durante las clases, dispensan más atención al profesor y obedecen mejor.

Luego, a la hora de la verdad, en la carretera o en la calle, pues vaya usted a saber cómo reaccionan... ¿Mal? ¿Bien? Todo puede ocurrir. La realidad es que la aplicación práctica de sus conocimientos del volante, no tienen nada que ver con su facilidad para captarlos, por supuesto bastante antes que el hombre.

ALVARO LINARES RIVAS

(Exclusiva de PYRESA)

A LA HORA DEL CAFÉ

CRUCIGRAMA

HORIZONTALES

1: Condimento. Astro. 2: Ida. Al revés, hilera. 3: En mala armonía. 4: Eternidad. Quiera. Animal plantígrado. 5: Cerebro. Empleen. 6: Artículo. Preposición. 7: Posei. Al revés, ponga precio. 8: Guisa. Labra. Demostrativo. 9: Somníferos. 10: Amasa. Al revés, palpa. 11: Nivel. Impar.

VERTICALES

1: Desunes. 2: Ligero. Empleos. 3: Sedimentos. Buque. 4: Adverbio. Exclamación. Alga. 5: Lugar en que se amontona la nieve. Altares. 6: Nombre de letra. Prefijo numeral. 7: Cure. Deseo. 8: Percibí. Ata. Repetición. 9: Barros. Espuerta grande. 10: Une. Al revés, espectore. 11: Poesías.

SOLUCION AL ULTIMO CRUCIGRAMA

Horizontales. — 1: Pericón. 2: Ana. 3: Polvera. 4: Oso. Aerraca. 5: Sara. N. Ras. 6: El. Latas. Lo. 7: Ría. Ma. Alam. 8: Primera. Oro. 9: Belitre. 10: Lou. 11: Agasajo.

Verticales.—1: Oserp. 2: Salir. 3: Por. Aip. 4: Al. Me. 5: Rala. Amelia. 6: Inventarios. 7: Caería. Atna. 8: Rr. Sa. 9: Aar. Loe. 10: Calar. 11: Asomo.

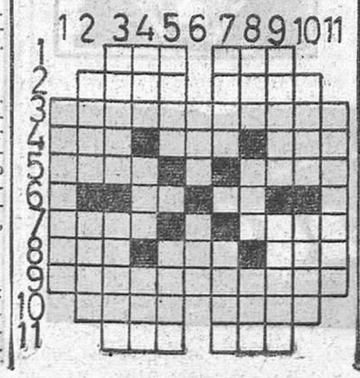

PERDON Y PREGUNTA

—De acuerdo, Cristina. No nablemos más de los bombones desaparecidos, pero dima qué haces para no engordar.

Ministerio de Cultura 2011