Imperio

Diario de F.E.T. y de las J.O.N.S.

Año XXI — Número 6.149 — ZAMORA, miércoles 14 de marzo de 1956 — Teléfono 1570 — Precio: UNA peseta

El "Pam", antídoto contra los gases que atacan al sistema nervioso

HA SIDO DESCUBIERTO POR INVESTIGADORES YANQUIS

Nueva York, 13.—Un grupo de investigadores médicos ha revelado el descubrimiento de un antídoto, que en las pruebas de laboratorio realizadas con animales ha demostrado su efectividad en un cien por cien contra los gases que atacan el sistema nervioso.

El producto, al que se le ha dado el nombre de "Pam", es inyectable. Se disuelve en agua formando una solución amarilla cristalina.

El doctor Irvin B. Wilson, que dirigió las investigaciones, afirmó que el producto es muy barato y que se puede producir sintéticamente.

En las pruebas realizadas, centenares de conejos de Indias fueron inyectados con "DF", el más potente tipo de gas conocido. Luego se les inyectó el producto y la reacción fué sorprendente.

Un informe sobre las investigaciones ha sido publicado en el "Archives of Biochemistry", diario de carácter científico.—Efe.

Francia quiere acabar en seguida con el terrorismo en Argelia

Después de la confianza otorgada a Mollet

París, 13.—El Gobierno procede rápidamente a hacer lo necesario para poner coto al sangriento terrorismo en Argelia, después de haber ganado Mollet las votaciones de confianza en la Asamblea.

Robert Lacoste, ministro residente en Argelia, se ha reunido con altos funcionarios para discutir lo que ha de hacer cuando llegue a Argel, a fines de esta semana.

Como ya se ha dicho, Mollet obtuvo sus poderes especiales en cuatro votaciones de confianza, que terminaron después de medianoche.—Efe.

MOLLET, IMPAVIDO DESPUES DEL VOTO DE CONFIANZA

París, 13.—Cuando fué anunciado el resultado final de la votación aprobando los poderes especiales pedidos por el jefe del Gobierno, Guy Mollet permaneció sentado e impávido en su escaño, pero muy pocos diputados continuaron en sus puestos después de haber depositado sus votos.

El Consejo de la República o Senado aprobará el proyecto de ley a últimos de esta semana, y el ministro-residente en Argelia, La Coste, regresará en avión a Argelia.

Dichos poderes excepcionales dan al Gobierno, como ya se ha dicho, carta blanca para tomar "todas las medidas que entienda exigen las circunstancias", por decreto, sin tener que dar cuenta de ellas al Parlamento, y autorizan una serie de reformas para la elevación del nivel de vida y el desarrollo de Argelia. En fuentes informadas se pronostica que Lacoste proclamará el estado de alarma inmediatamente, así como dispondrá la elevación de los salarios en el campo, impulsará la reforma agraria e iniciará un programa de

Robert Lacoste, gobernador general francés y ministro para Argelia. Es el hombre del día para los franceses y para los argelinos.

expansión económica. Se espera también que Lacoste estacione tropas en lugares peligrosos.—Efe.

SE APROBO EL PROYECTO DE LEY DE PODERES ESPECIALES

París, 13. — El Comité Interior del Consejo de la República ha aprobado el proyecto de ley de poderes especiales en la cuestión de Argelia, por diecinueve votos a favor y dos en contra. El Comité no introdujo enmienda alguna al proyecto. — Efe.

LOS OFICIALES MARROQUIES, RETIRADOS DEL EJERCITO FRANCES

Rabat, 13. — El Gobierno marroquí ha decidido retirar del Ejército francés a todos los oficiales marroquíes que en él prestan servicio, para acelerar la formación de una fuerza armada nacional, según se informa hoy.

Se dice que el sultán, Ben Yussef, y su primer ministro, Si Bekkai, están decididos a formar las fuerzas armadas marroquíes tan pronto como sea posible para reafirmar su autoridad en el Rif y en las zonas del Medio Atlas. Se afirma que centenares de bereberes de las montañas están dispuestos a iniciar un levantamiento, y se recuerda que estas tribus guerreras nunca han reconocido al Sultán.

Al Gobierno marroquí le gustaría hacerse cargo de la mayor parte de los poderes ahora en manos de los franceses, incluyendo servicios de seguridad, antes de que comiencen las conversaciones de "interdependencia" con París, dicen los informantes. — Efe.

TREINTA Y SEIS MUERTOS EN LAS VEINTICUATRO HORAS ULTIMAS

Argel, 13.—Nueve soldados y un policía han resultado muertos en las últimas horas, y las fuerzas de Seguridad francesas han dado muerte a veinticinco rebeldes y hecho prisioneros a veintiséis más.

La lucha principal se ha desarrollado en las afueras de Dain el Guella, a unos cien kilómetros al suroeste de Argel, donde aviones volando a baja altura vieron una banda de rebeldes que huían y dirigieron a las tropas francesas hacia el punto en que aquéllos se encontraban.—Efe.

BATALLA ENTRE TUNECINOS Y FUERZAS DE SEGURIDAD

París, 13.—Noticias de Túnez dicen que se ha librado una batalla entre tunecinos y fuerzas de Seguridad en la región de Draham, en la frontera argelina, y en la que tres rebeldes resultaron muertos y otros seis fueron hechos prisioneros.—Efe.

HUELGA DE ARGELINOS EN LYON

Lyón, 13.—Los trabajadores argelinos irán hoy a una huelga de veinticuatro horas, obedeciendo órdenes del Movimiento Nacional Argelino. El paro afecta a todas las ramas de la industria. Han sido prohibidas las manifestaciones callejeras.—Efe.

REUNION DE LA JUNTA POLITICA DE FALANGE

El Caudillo informó de la política nacional e internacional realizada en 1955 y dió normas para el futuro

Ayer, a las seis de la tarde, se reunió en la residencia de El Pardo, bajo la presidencia de Su Excelencia el Caudillo y Jefe Nacional de la Falange, Generalísimo Franco, la Junta Política de F. E. T. y de las J. O. N.-S.

El Jefe Nacional de la Falange informó ampliamente, ante los miembros de la Junta Política, sobre los diversos aspectos de la política nacional e internacional realizada por el régimen en el año pasado, y trazó normas a la Falange Española Tradicionalista y de las J. O. N.-S. para la orientación de sus actividades en el futuro.

Por el ministro de la Gobernación se dió cuenta de los incidentes universitarios y se acordó nombrar una ponencia que estudie la situación política e informe en la próxima junta. Los delegados nacionales expusieron problemas específicos de su respectiva competencia.

A la reunión del más alto organismo de Falange Española Tradicionalista y de las J. O. N.-S. asistieron, con el ministro secretario general de Movimiento, don José Luis Arrese, el de la Gobernación, don Blas Pérez González; de Educación Nacional, don Jesús Rubio; de Trabajo, don José Antonio Girón de Velasco; exministros don Raimundo Fernández-Cuesta, don Demetrio Carceller Segura y don Rafael Sánchez Mazas; vicesecretarios general del Movimiento, don Diego Salas Pombo, y de Secciones, don Juan José Pradera; delegada nacional de la Sección Femenina, Pilar Primo de Rivera; don José Antonio Elola Olaso; delegado nacional de Sindicatos; don José Solís Ruiz; delegado nacional del Frente de Juventudes, don Jesús López Cancio; director del Instituto de Estudios Políticos, don Francisco Javier Conde, y delegado nacional de Sanidad, don Agustín Aznar.

ALIANZAS FUNESTAS

La carta pastoral del arzobispo de Milán, monseñor Montini, merece ser comentada y difundida en todas partes, y muy especialmente allí donde asechanzas "progresistas" o conatos "confusionistas" intenten perturbar la unidad y la claridad de conciencia entre los católicos. "La amenaza del comunismo—escribe el ilustre Prelado—se ha extendido en Italia por todas partes. Ha penetrado en todo lugar, turba todo grupo social, afronta toda clase de actividad. Se podía pensar que era fenómeno pasajero y postbélico... Dos hechos van agravando, por el contrario, la amenaza del comunismo: la propaganda de las ideas y la organización. El fenómeno se hace estable y profundo. Su falacia no es por eso menos grande, sino que, por el contrario, se manifiesta cada vez más contraria a toda racional espera; contraria a nuestra historia, a nuestras doctrinas, a nuestras necesidades, a nuestros intereses..."

La expresión no puede ser más justa, de más trágica exactitud: "¡Contraria a toda racional espera!", dice el arzobispo de Milán. Siempre creímos que la esperanza puesta en los medios empleados por la vieja gobernante hasta ahora para contener al comunismo era una esperanza irracional.

Se nos ha repetido durante años que la táctica católica—o democristiana más bien—en aquel país, las avanzadas, las modernas y comprensivas posiciones del democristianismo dominante, con sus maravillas sociales en curso, habían contenido al comunismo, le iban desplazando de no pocos reductos y se estaba en camino de vencerle. "E pur si muove..."

Ahora parece, según el irrefutable y alto testimonio de monseñor Montini, que no es como nos decían y que, en verdad, no era como nos decían y repetían hasta la saciedad voces aparentemente autorizadas. Nos alegra haber bundado siempre en el juicio que el señor arobispo de Milán expresa hoy con la dura y aleccionadora claridad de su pastoral de Cuaresma. Difundámosla por España. Releámosla, si es posible, en su texto completo. Sirva para aviso de escarmentados y escarmiento de "avisados".

Recuérdanos una "constante" que, de modo fatídico, viene repitiéndose en la historia contemporánea de los países tradicionalmetne católicos, y podría formularse así: "Siempre que las fuerzas católicas, en el campo político, aun con la mejor intención y creyéndose constreñidas "por las circunstancias históricas", estipulan alianzas con fuerzas de la izquierda moderada, suelen suceder fatalmente a las problemáticas ventajas de un primer período, un fortalecimiento decisivo cuando no un desencadenamiento atroz de la extrema izquierda comunista."

La táctica italiana democristiana de alianzas con la izquierda moderada en el llamado "tripartito" o "cuatripartito" ha dado como fruto lo que, sin exageración, por cierto, revela esa gran pastoral del Prelado milanés. Este es el amargo resultado de la "mano tendida a la izquierda" del tristemente famoso discurso de De Gasperi sobre Cristo y Marx —aquel de "l'altro ebreo"—, etc., etc.

En otras naciones de Europa y América han correspondido a parecidas causas parecidos efectos.

Y si, entre nosotros, alguien pensara repetir tal maniobra, aun con santa intención de atraer al enemigo, o de ir todos a una en el "progreso", situarse en la "modernidad" o cosa semejante, le podemos ofrecer un "slogan": "A por el otro millón de muertos".

(De "A B C")

Subastas de obras en las calles de General Mola, Diego de Ordax, Veterinario Reina y Fray Toribio de Motolinia

Sesión de la Comisión Permanente del Ayuntamiento

Bajo la presidencia del alcalde, don Francisco Pérez Lozao, se reunió la Comisión Permanente de este excelentísimo Ayuntamiento con objeto de celebrar la sesión ordinaria de la semana, adoptándose los siguientes acuerdos:

Facultar a la Alcaldía para que disponga lo necesario para el buen éxito del rallye automovilístico que tendrá lugar entre Lisboa y Madrid, pasando por esta capital, el próximo mes de abril, contribuyendo al mismo con una copa para premio.

Participar a las Religiosas Dueñas de Cabañales que no es posible atender su petición de que sea aumentada la aportación económica que este Ayuntamiento les presta, por no existir consignación adecuada en presupuesto.

Darse por enterada la Comisión de escrito de la Vicesecretaría Provincial de Ordenación Económica en que se agradece el acuerdo municipal de traslado de emplazamiento del fielato de la carretera de Tordesillas.

Darse por enterada y que se cumpla en sus propios términos la sentencia del Tribunal Contencioso-Administrativo dictada en recurso de don José Garrido Escobar.

Contribuir con la suma de quinientas pesetas a la campaña pro Seminario, con motivo de la festividad del mismo.

Autorizar a doña María Hernández Alvarez para que en un solar de su propiedad pueda ejecutar obras de reconstrucción de pared.

Autorizar a doña Isabel Calles para que en un solar de su propiedad pueda ejecutar obras de cerramiento con tapia.

Requerir a don Jesús Carbajo y a don Manuel San Nicolás para que presenten títulos de propiedad de los terrenos en que, respectivamente, pretenden construir.

Facultar a la Alcaldía-Presidencia para que lleve a cabo gestiones de tipo particular con los señores De Castro y Fernández para fijar definitivamente el importe de expropiación a realizar en Héroes de Toledo.

Proceder al anuncio de la subasta de construcción de aceras en calle General Mola, pavimentación y aceras en calle Diego de Ordax, y construcción de bordillos y aceras en Veterinario Reina y primer tramo de Fray Toribio de Motolinia.

Requerir a la Oficina de Obras para que antes del 31 de marzo actual proceda a la extensión en forma reglamentaria de las oportunas actas de recepción provisional de obras de pavimentación, aceras y alcantarillado llevadas a cabo en diferentes calles.

Facultar a la Alcaldía para que proceda a adquirir a la Casa Arisó, de Barcelona, una báscula auto-

(Pasa a la página novena.)

ZAMORA AL DIA

COORDINACION

MUCHO es lo que se ha realizado en la provincia durante los últimos años, pero no cabe duda que algunos buenos propósitos no han podido convertirse en realidad, unas veces por falta de recursos económicos, otras por desconocimiento, por parte de las autoridades locales, de los múltiples beneficios que concede la actual Legislación española, y, las más, porque ha faltado la persona, el organismo o la entidad que ejerciera la oportuna labor de coordinación, que llevara la batuta directora en todas las gestiones encaminadas al logro de los proyectos con el fin de no malgastar esfuerzos desparramándolos en diversas direcciones.

Sobre todo, cuando se trata de acometer una obra o conseguir una mejora necesaria para varios pueblos, es obvio que siempre se hallarán más facilidades y costará menos dinero si esos pueblos se ponen de acuerdo para la realización de sus proyectos. Distinto proceder está, las más de las veces, abocado al fracaso. Y el ejemplo más patente de ello son esos pueblos que llevan tanto tiempo batallando en solitario por la luz eléctrica o por el teléfono, sin haberlo conseguido.

Se impone la coordinación. Mediante ella pueden tener realidad los más ambiciosos planes. Ahí están proclamando esta verdad, los de electrificación de las zonas de Alcañices y de Sanabria y el más reciente de telecomunicación.

Por nuestra información de ayer ya conocen ustedes los pormenores de este grandioso plan que pretende montar centralitas de teléfonos en cincuenta y tres localidades zamoranas. Estoy seguro que hasta los mismos alcaldes quedaron gratamente sorprendidos al escuchar de labios del señor gobernador civil los pormenores del plan y los detalles sobre su financiación que, repartida entre todos, es fácilmente llevadera, mientras que sin la acción unificadora de la Junta, creada al efecto, sería poco menos que imposible conseguir.

He ahí los beneficiosos resultados de una labor organizadora bajo la dirección de nuestro gobernador civil y jefe provincial del Movimiento, que ha sabido montar organismos especiales, con la necesaria flexibilidad, contagiándoles, al mismo tiempo, el celo, el entusiasmo y el dinamismo de que él está haciendo gala desde que llegó a Zamora.

SERGIO COLLADO

Amistad entre España y el Irán

Madrid.—Un momento de la firma del tratado de amistad entre España y el Irán en el Palacio de Santa Cruz por el ministro de Asuntos Exteriores español y el embajador del Irán en España.—(Foto Cifra-Gráfica.)

EL SECRETARIO DEL ISTIQLAL CONFERENCIA CON MARTIN ARTAJO

Madrid, 13. — El secretario general del partido del Istiqlal, que llegó ayer a Madrid, procedente del Cairo, ha visitado esta tarde, en el Palacio de Santa Cruz, al ministro de Asuntos Exteriores. El secretario general del Istiqlal y el señor Martín Artajo mantuvieron una detenida y cordial entrevista.

NUEVO EMBAJADOR BRASILEÑO EN MADRID

Río de Janeiro, 13. — El presidente Kubitschek ha pedido la aprobación del Senado al nombramiento de Joao Coelho Lisboa como embajador del Brasil en Madrid.—Efe.

Aznar Embid, "Premio Juan March"

Madrid, 13.—La Real Academia de Ciencias Morales y Políticas ha acordado conceder el premio "Juan March" de Ciencias Sociológicas al académico y censor de dicha Real Corporación, don Severino Aznar Embid, ilustre sociólogo.—Cifra.

Ministerio de Cultura 2011

Informaciones de nuestra ciudad

POR UN SEMINARIO MEJOR

TARJETAS POSTALES

Señor maestro de Villamuchachos:

Mi querido don Manuel: Supongo que esta tarjeta va a sorprender a usted luchando a brazo partido con ese batallón inquieto de chicuelos a los que usted se ha empeñado en formar integralmente para Dios y para la Patria. ¡Gran empeño y soberano oficio! Los sacerdotes tenemos que considerar a los que lo profesan como el más cercano al nuestro y como los mejores coadjutores de nuestras tareas sacerdotales.

Yo recuerdo con gozo y con gratitud lo que usted hizo el año pasado por el Seminario. Recuerdo aquellas visitas con sus alumnos a la iglesia, haciéndoles pedir perseverancia y fervor para los seminaristas. Recuerdo aquellos sacrificios que usted les insinuaba y que ellos inocentemente ofrecían por el Seminario. Recuerdo aquella selecta nutrida que contrastaba con la pobreza de esa pobre aldea labradora. Todo esto no sólo está en mi recuerdo. Está —lo que vale más— en el recuerdo de Dios, que durante todo el año no ha dejado un día de dejar caer la lluvia de sus gracias sobre su querida escuela.

Pues bien, este año tengo la seguridad de que usted y todos los maestros de la Diócesis van a multiplicar sus esfuerzos. El capullo de la vocación brota siempre en el rosal de la escuela cristiana. Apenas nacido suele ir a conservarse en el invernadero de la Casa Rectoral, y de allí al Seminario, donde se abre ante los altares convertida en rosa sacerdotal. Por eso la escuela no puede desligarse del Seminario, de quien es semillero y antesala. Digáselo así a los niños, para que aprendan a amarle.

De la colecta infantil esperamos mucho ese día. Nosotros pensamos que si cada niño de las escuelas y colegios de la Diócesis diera para esta colecta una peseta, el resultado sería consolador. ¿Y es que sería tan difícil conseguir esa peseta por niño? Casi todos podrían hacerlo sin gran sacrificio, y si alguno, aun con sacrificio, no pudiera, quedaba el recurso de que los niños más pudientes dieran dos para suplirlo. El ideal sería que pudiéramos contar las pesetas por las listas de matrícula.

Usted hágalo así, mi venerado amigo, y que lo hagan así también todos sus compañeros, que también lo son míos. Hábleles mucho estos días del Seminario; hágales cobrar interés por la obra santa de su ayuda. Que recen por él, que se sacrifiquen por él, y que se desprendan por él de esa peseta que va a contribuir a la formación y progreso de un Seminario mejor. La recompensa de Cristo sacerdote será más copiosa de lo que usted se atreviera a pensar.

Se la augura y se la desea desde ahora su constante amigo y Cpmp.

Francisco ROMERO LOPEZ

Obras en el canal de Toro y Zamora

Madrid, 13.—Mañana publicará el "Boletín Oficial del Estado" un Decreto del Ministerio de Obras Públicas por el cual se autoriza el concierto directo de las obras del "segundo proyecto de ampliación de suministro de cemento para el Canal de Toro y Zamora".—Cifra.

Alumnos de Veterinaria de la Facultad de Córdoba, en Zamora

Procedentes de Salamanca, a última hora de la tarde de ayer llegaron a Zamora 23 alumnos del quinto curso de la Facultad de Veterinaria de Córdoba, en viaje de fin de carrera.

Hoy visitarán la Granja Florencia y los monumentos de la Piedad y por la tarde marcharán con dirección a Vigo.

Al frente de la expedición viene el profesor de la mencionada Facultad, don Diego Fordano Varea.

LOS ALUMNOS DEL INSTITUTO CELEBRARON LA ONOMASTICA DEL DIRECTOR

Con motivo de la próxima celebración de la onomástica de don José María Gómez López, director del Instituto, los alumnos de aquel Centro docente han celebrado una simpática fiesta de homenaje a su querido profesor, durante la cual pusieron en escena la comedia titulada "La casa de las brujas".--(F. Juanes)

GUIA LITURGICA

EL SOLEMNISIMO TRIDUO RE LA VERA-CRUZ

Como habíamos anunciado se ha celebrado durante los días 8, 9 y 10 el Triduo en honor de Jesús Sacramentado, organizado por la Cofradía de la Vera-Cruz, y que ha tenido lugar en la iglesia parroquial de San Juan Bautista.

La gran devoción que los zamoranos profesan a esta imagen que se venera en la capilla de San Miguel se puso de manifiesto en la extraordinaria concurrencia de fieles que asistieron a los actos.

Los sermones, a cargo del muy ilustre señor don Francisco Romero, magistral de la S. I. Catedral, constituyeron una elocuente explicación del significado de esta antigua Hermandad de Disciplina y Penitencia creada como medio de reparación de las culpas y pecados de los penitentes.

La parte musical estuvo a cargo del Coro Polifónico de Zamora.

Los cultos terminaron entonándose el "Liberame Domine", del maestro Perosi, precedido del perdón, al tiempo de iniciarse el besapié del Divino Nazareno, acto al que acudieron numerosísimos fieles.

Al triduo asistieron muchos niños con túnicas, que lo hicieron con verdadero fervor y entusiasmo de cofrades.

MAÑANA COMIENZAN LOS CULTOS DE LA COFRADIA DE EXCOMBATIENTES

La Hermandad de Jesús en la Tercera Caída celebrará durante los días 15, 16 y 17 un solemnísimo Triduo, comenzando los cultos a las ocho de la tarde.

Además el día 16, a las nueve de la mañana, se celebrará una misa de Réquiem por los Hermanos fallecidos.

El día 17, a las nueve, tendrá lugar un solemne funeral por el alma del muy ilustre señor don José María Carrascal, capellán que fué de dicha Hermandad.

El día 18, a las doce de la mañana, y en los salones de la Cámara de la Propiedad Urbana, se celebrará la Junta general ordinaria.

ESPECTACULOS PARA HOY

BARRUECO.—«Recluta con niño» (1).

RAMOS CARRION. — «Cerca de la ciudad» (1), «Conclave secreto» (1) y «Aventura en Shanghai» (3).

PRINCIPAL.—«Viento del Norte» (3) y «Cerca de la ciudad» (1).

VALDERREY.—«Aguila Roja» (2) y «Un hombre va por el camino» (2).

CARNET DE SOCIEDAD

NATALICIO

Ha dado a luz con toda felicidad una preciosa niña doña María Begoña Díez, esposa de nuestro buen amigo, don Isidro Vaquero.

La niña, que nació el pasado día 10, recibirá en la pila bautismal los nombres de María Begoña, y tanto ella como su madre gozan de completa salud.

Reciba el venturoso matrimonio nuestra cordial felicitación, que hacemos extensiva a los abuelos de la pequeña, don José Vaquero y don Santiago Díez.

REGISTRO CIVIL

Nacimientos.—Teresa Hernández Leal, María Esperanza Fedón Sastre, Martín Serrano Enríquez, María Begoña Vaquero Díez, José Luis Sánchez Alonso, Dámaso Herrero Fernández, Jesús Gallego, Angel Salvador Blanco, Felipe Arribas Gato, Luisa Fernanda Ramos Martínez, José Luis Martín San Martín.

Defunciones.—Ramona Simón Matías, de 77 años; Macaria Santos Temprano, de 65; Pedro Matilla Fernández, de 74; Emilio Aguirre López-Puga, de 74; Atilana Rivera Castaño, de 84; Angel Santos Garrote, de 67; Mercedes Villarroel Laguna, de 42; Vicente Sánchez Hernández, de 44.

Matrimonios. — Ramiro Alfonso Camaño García con María Rosa Díz Prada.

CUPON PRO-CIEGOS

En el sorteo del Cupón Pro Ciegos celebrado ayer resultó premiado con 125 pesetas el número 909, y con 12,50 pesetas todos los terminados en 09.

FARMACIAS DE GUARDIA

D. Atilano López Arias, Santa Clara, núm. 6.

D. Osorio Pinilla, sucesor de R. Cuadrado, Puerta de la Feria, 13.

D.ª Basilia Martín Flórez, Ramos Carrión, 2.

COMISARIA DE POLICIA

Ha sido denunciado ante el señor gobernador civil el gitano Mario Vallejo Hernández, vendedor ambulante, por insolentarse con un inspector de la Policía. Ha sido sancionado con 500 pesetas.

Exhortación Pastoral con motivo del Día del Seminario

Venerables hermanos y amados hijos en el Señor:

Me alegra que llegue el momento preciso para hablaros una vez más de la obra diocesana que llevo íntimamente en el alma, y que también vosotros debéis llevar. El momento ha llegado al acercarse la jornada del «Día del Seminario». Solamente los que estamos obligados a seguir y mejorar su marcha conocemos las preocupaciones y dificultades que lleva consigo.

No, no voy a hablaros como otros años de lo que el Seminario significa y representa para la vida espiritual de la Diócesis y de los fieles. No voy a repetiros que el Seminario es la cuna del sacerdocio, el semillero de la vida sacerdotal, de esa vida que los formados en él han de llevar hasta los últimos rincones de las parroquias y de las almas. Sin Seminario, y por tanto sin sacerdotes, la vida religiosa y moral, y con ella muchas cosas más acabarían por extinguirse.

Tampoco voy a insistir sobre la complicación de los medios que exige, tanto en el orden espiritual como en el científico y material, la compleja formación del sacerdote. Gracias a Dios procuramos ir aplicando todos esos medios con intensidad creciente, y nos parece que apunta cada vez más claro el fruto de nuestros afanes.

Desde luego es para mí de intensa satisfacción y gozo comprobar personalmente la alegría, la paz y contento con que los seminaristas de ambos Seminarios viven su vida. Y lo es, porque me demuestra que se hallan perfectamente centrados en su ambiente, un ambiente de progresiva exigencia atemperada a una convicción interior cada día más firme.

Lo que interesa es que consideréis al Seminario con sus problemas como obra de todos, ya que para todos son los sacerdotes que en él se forman, y que todos en la medida de su cometido, de su posición y de sus posibilidades, le presten la fervorosa coopación y calor que necesita.

Dos consideraciones de gran actualidad voy a presentaros este año. El curso presente es el primero que hemos tenido entre nosotros a los alumnos que se nos han incorporado al agregar las nuevas parroquias a la diócesis de Zamora. Con decidido empeño nos propusimos que ni uno solo quedase sin tener puesto en el nuevo hogar, para que antes comenzasen a convivir con los que, sacerdotes ya, han de ser sus compañeros de apostolado en esta parcela zamorana de la viña del Señor. Mucho nos ha costado lograrlo, y cuantiosas han sido las obras de ampliación, adaptación y mejora necesarias en ambos seminarios para poderlos acomodar. Porque con ellos ha subido notablemente el número de seminaristas, hasta sumar en el presente curso *trescientos treinta y seis.*

Nos ha quedado todavía una pena, y ha sido la de no haber podido admitir, a pesar de la ampliación realizada de cuarenta habitaciones más, sino cuarenta y cinco de los noventa y tres aspirantes que solicitaron su ingreso.

No me digáis que para qué tantos seminaristas, que Zamora está más que cumplidamente atendida con menos. Y es verdad. Pero nuestra mirada y la vuestra no puede quebrarse en los límites diocesanos. Somos hijos de la Iglesia Católica, y como hijos suyos debemos vivir su espíritu de catolicidad universal, y tomar parte en las graves preocupaciones que la embargan en esta hora. Tanto más cuanto que los ojos de las naciones hijas de España, que de España recibieron su fe y su lengua, su civilización y sus costumbres, se vuelven hacia la madre Patria esperando de ella los sacerdotes que mantengan encendida la llama santa allí prendida por los primeros misioneros de Cristo.

Mucho más ahora que el Santo Padre, sobre cuyos hombros gravita principalmente la responsabilidad de la expansión y florecimiento de la Iglesia, muestra su esperanza y reiteradamente dirige sus instancias apremiantes a los Obispos españoles, para que renovando la Historia de la primitiva evangelización del Nuevo Mundo, acudan cuanto antes con la máxima generosidad a aquellas naciones espiritualmente en trance de grave peligro.

Nos referimos a las naciones hispanoamericanas, para cuya ayuda se ha organizado y ha comenzado a rendir los primeros servicios la Obra de Cooperación Sacerdotal Hispano Americana. Lo realizado hasta ahora ha sido tan sólo un insignificante comienzo al lado de la tremenda necesidad que hay. ¡Quién sabe si la floración exhuberante de vocaciones sacerdotales y religiosas con que el Señor nos está bendiciendo, no tiene en sus designios esta mira de proyección evangélica! A nosotros nos incumbe la grave responsabilidad de no consentir que se desperdicie ni un solo ápice del don de Dios, antes por el contrario, recogerle todo y encauzarle hacia aquellas regiones sedientas del rocío celestial.

Porque, amadísimos hijos, la situación de la Iglesia en Hispano América es angustiosa, hasta poder afirmar con un ilustre americano que allí el catolicismo está en crisis, y con un insigne Prelado español, que por sí mismo la ha recorrido y estudiado, que si no se acude pronto a remediarlo, dentro de veinticinco años la América Latina se habrá perdido en su mayor parte para Cristo y para la Iglesia.

¿Cuál es la causa de tan alarmante situación? Una fundamental, señalada insistentemente por el Papa y repetida por los Obispos de América reunidos casi todos en la Asamblea Episcopal de Río Janeiro a continuación del Congreso Eucarístico: la falta de clero, falta no sólo relativa, sino absoluta. Más de 40.000 poblaciones sin sacerdote, un sacerdote nominal para cada 8 000 fieles, que en algunas regiones se reducen a un sacerdote por cada 28.000 católicos; 30.000 sacerdotes y religiosos para 150 millones de hermanos, cuando sólo en España y para España hay esos 30.000 sacerdotes y religiosos, y en sus Seminarios Mayores cuentan con casi 9.000 seminaristas, mientras en todos los de Hispano América no llegan a 7.000.

Estas son las estadísticas, que con su lenguaje descarnado e impresionante nos revelan la amarga realidad. Todavía hay que añadir al cuadro el tono terriblemente combrío de la propaganda protestante que se ha desencadenado sobre aquellas almas indefensas, aprovechando precisamente la circunstancia de hallarse sin pastores que las defiendan. ¿Y habrá aún quien a vista de situación tan angustiosa pregunte para qué queremos tantos seminaristas en nuestros Seminarios? Nos, por el contrario, creemos que no son bastantes todavía, porque es necesario enviar urgentemente a aquellas naciones muchos miles de sacerdotes españoles. En tal empresa nos obliga y urge a los zamoranos la tradición continuada hasta hoy de tantos hijos apóstoles que, como siempre, superando un mezquino egoísmo, han evangelizado y están evangelizando las tierras americanas.

¡Ah! Pero tan glorioso destino de muchos de nuestros sacerdotes exige crear y encender en sus almas, no un ánimo vulgar, sino una preparación especial, un recio temple de apóstol con espíritu de conquista. Y para conseguirlo y recabar del Señor la gracia divina que los forje, apelamos y requerimos muy especialmente durante la campaña del «Día del Seminario» las fervorosas oraciones de todos, y comprometemos desde ahora en la empresa con más intensidad que nunca las plegarias y sacrificios de las almas consagradas a Dios.

Sí, también los sacrificios, sangre espiritual que vitaliza ante los ojos divinos nuestro esfuerzo por alcanzar objetivos tan del orden sobrenatural. Al mismo tiempo os pedimos que, acreditando un año más vuestra generosidad creciente nunca desmentida, os mostréis espléndidos en vuestros donativos, con que podamos enjugar el desequilibrio económico mayor que en cursos anteriores por el mayor número de seminaristas pensionados, y por la notable diferencia en todos entre la módica pensión señalada y el coste ascendente de la vida.

Es a Cristo sacerdote a quien dáis, y es para vosotros mismos para quienes dáis al dar vuestra limosna para el Fomento de las Vocaciones Sacerdotales.

Por lo tanto, en consonancia con lo que establecen los cans. 1355 y 612, mandamos que en todas las iglesias de la Diócesis, aun de Religiosas y Religiosos exentos, el día 19 de marzo, festividad del glorioso Patriarca San José:

1.º Se recen públicamente las preces acostumbradas en favor de las vocaciones sacerdotales.

2.º Se predique en las misas sobre el mismo tema.

3.º Se haga una colecta en favor del Seminario diocesano, remitiendo la recaudación a la Secretaría de la Obra del Fomento de Vocaciones establecida en el Seminario.

4.º Se tenga por la tarde un fervoroso acto eucarístico, para el cual autorizamos la exposición mayor del Santísimo, por la misma intención.

A fin de que la jornada del «Día del Seminario» revista un carácter eminentemente sacerdotal, conferimos con la ayuda de Dios órdenes sagradas en dicho día. Todo lo ponemos confiadamente desde ahora bajo la protección del bendito patriarca de Nazaret, guarda y nutricio de Jesús Hijo de Dios y sacerdote sumo, en prenda de cuya bendición os damos de corazón la Nuestra en el nombre del † Padre, y del † Hijo y del † Espíritu Santo.

† EDUARDO,
Obispo de Zamora.

CASA DE SOCORRO

En este benéfico establecimiento han sido asistidas las siguientes personas:

Juan Manuel Fernández García, de cuatro años, domiciliado en Paseo de la Concha, 7, de herida inciso-punzante en el ángulo externo del ojo izquierdo. Leve, salvo complicaciones.

Ramón Fernández Jiménez, de catorce años, domiciliado en Escalinata, número 3, de heridas contusas y erosiones en ambas rodillas, tercio inferior de la pierna derecha y dorso del pie correspondiente, producidas por caída en las casetas. Leve.

Lucas de Pedro Marías, de cuarenta años, domiciliado en Andavías, de herida contusa en la región superciliar izquierda que le fué suturada con un punto, otra en la región mentoniana y erosiones en la mano izquierda, producidas al caerse de un carro. Leve.

Manuel Martín Nieto, de cuatro años, que vive en Cañarada de las Merinas, número 16, de heridas inciso-cortantes en la región occipital, causadas por caída. Leve.

José Castaño Pérez, de veinticinco años, domiciliado en calle del Sol, 18, de herida por mordedura de perro en el tercio inferior, cara externa de la pierna izquierda. Leve, salvo complicaciones.

José Carlos Fernández, de veinte años, que vive en grupo Ramiro Ledesma, 28, de heridas contusas y erosiones en la región maxilar, lado izquierdo, con probable fractura del maxilar inferior, producidas al descargar un carro. Pronóstico reservado.

Antonio Ramos Díez, de 46 años, con domicilio en grupo Carlos Pinilla, 3, que padecía posible hemorragia cerebral.

Cartelera de Espectáculos

CINE BARRUECO
HOY, a las 5,30, 8 y 11. Ultimo día. Precios reducidos
Recluta con niño
Todos públicos

Mañana. Estreno en color
SOLO EL CIELO LO SABE
Jane Wiman-Rock Hudson
La mejor pareja de Hollywood. Sacrificó su amor por el de sus hijos

Pronto, en tecnicolor
LA BELLA DEL PACIFICO
Rita Hayworth-José Ferrer
Abdullad el Grande
(Mi reino por una mujer)
Gregory Ratoff, Kay Kendal, Marina Berti, Sidney Chaplin

TEATRO RAMOS CARRION
HOY, a las 5. FEMINA
Todos públicos
"CERCA DE LA CIUDAD" y "CONCLAVE SECRETO"

A las 8 y 11. Estreno de fuertes emociones. Espionaje y misterio en la China roja
Aventura en Shanghai
Edmond O'Brien-Ruth Roman
Director, tres veces laureado, Frank Lloyd. (Mayores.)
Espionaje detrás de la "cortina de bambú"

Sábado. Unico día. ¡Asombroso! Espectáculo
EL PROFESOR ALBA
y su medium YU-LI-SAN
Transforma la hora, juega con la muerte y domina la voluntad

TEATRO PRINCIPAL
HOY, continua. (Mayores.)
FEMINA
VIENTO del NORTE y CERCA DE LA CIUDAD

Viernes, estreno de carcajada constante del famoso cómico Jacques Tati
Las vacaciones de Mr. Hulot
Gran Premio en Cannes

Domingo. Humphrey Bogart
"EL MOTIN DEL CAINE"

CINEMA VALDERREY
Continua desde las 5,30. Para mayores y FEMINA
Un hombre va por el camino
— Y —
París, siempre París
Desde las diez: Club, 4 pesetas
Ultimo pase: "PARIS, SIEMPRE PARIS"

Pronto, en Gevacolor: "LA FIERECILLA DOMADA", Carmen Sevilla-Alberto Closas

RODRIGUEZ
AGENTE HIPOTECARIO
Dispone de 500.000, 1.000.000, 2.000.000, 3.000.000
Para colocar en hipotecas sobre finca rústica
GENERALISIMO FRANCO, 55
SALAMANCA

PASTOS
Se arriendan los de espigadero y hojadero del término de Peleas de Arriba, capaces para 2.000 cabezas de lanar, el día 21, a las cuatro de la tarde.
EL JEFE DE LA HERMANDAD

Imperio
REDACCION Y ADMINISTRACION:
JOSE ANTONIO, 3
Teléfonos 1570 - 1576

SERVICIOS DE URGENCIA DE ZAMORA

NUMEROS DE SUS TELEFONOS

Bomberos	1555
Casa de Socorro	1444
Guardia Urbana	1322
Policía	1434
Hospital	2579 y 2580
Cruz Roja	1494

Convocatoria de noventa plazas de alumnos monitores para formación profesional acelerada

La Delegación Nacional de Sindicatos anuncia un concurso de pruebas de selección para designar noventa alumnos monitores que seguirán un curso en Madrid de seis semanas de duración y que versará sobre las distintas especialidades de la metalurgia y construcción.

Pueden solicitarlo los españoles mayores de edad, conocedores de dichas especialidades. Terminado el curso, los alumnos que reciban el título de Monitor se dedicarán a la formación acelerada de obreros, percibiendo durante su primera etapa un sueldo mensual de 3.000 pesetas, más la comida de mediodía, que realizarán en el Centro de Formación. El Centro de Formación Profesional tendrá el carácter de Empresa a efectos de Seguros Sociales.

El impreso oficial y demás datos se hallan a disposición de los solicitantes en la Delegación Provincial de Sindicatos (Avenida de Italia, 26), fijándose como plazo para la remisión de solicitudes la del día 19 de marzo, rechazándose todas las que se reciban con posterioridad.

Zamora, 13 de marzo de 1956.

Ayuntamiento de Zamora

ANUNCIO

Hasta el día 27 del presente mes y en horas de oficina, se admitirán proposiciones para tomar parte en el concurso para la concesión del servicio urbano de autobuses de esta capital.

El anuncio íntegro puede verse en el "Boletín Oficial" de esta provincia número 27.

Zamora, 10 de marzo de 1956.—El Secretario, ANTONIO BURGOS CRUZADO.

Ministerio de Cultura 2011

LA MAGIA NEGRA

Por W. FERNANDEZ FLOREZ
(De la Real Academia Española)

LA policía de Scotland Yard ha practicado investigaciones en alguna comarca de Inglaterra después de recibir denuncias de que en ella se practicaba la brujería y la magia negra.

Los detectives no encontraron ningún hechicero.

Pero los hay.

Esto no quiere decir que las brujas se hayan refugiado precisamente en aquella zona—que desconocemos—y cuando la Cámara de los Comunes, en la que se trató del asunto, admitió que las denuncias quedaron incomprobadas, no intentaremos nosotros discrepar.

Es posible que allí no se practique la magia negra. Pero no por ello debe suponerse que haya desaparecido arrebatada por el vendaval de los tiempos, que tantas costumbres arrastra y disipa. Sin referirnos a países, como los de Asia y el Continente Negro, en los que las supersticiones aparecen formando parte de la religión, y a veces constituyen toda la religión, es innegable que en algunos pueblos de la misma Europa la magia cuenta con practicantes y con crédulos, y las brujas ejercen sus maleficios y cabalgan en sus escobas, aunque invisibles para los ojos de los civilizados, sobre los que ya no se sostienen las gafas de la legendaria sugestión.

Naturalmente que hay brujas en las Islas Británicas, y en la Europa central, y en la península italiana, y en la ibérica. Si uno de esos detectives quiere ir al noroeste español logrará reunir abundantes testimonios de personas que, más o menos reticentemente, atestiguarán la realidad de las "magias" o, por lo menos, no se decidirán a negarla categóricamente.

Yo mismo, he conocido varias brujas y unos cuantos hechiceros. No tenían la nariz curva hasta tocar la barbilla, ni evitaban el pasar cerca de los cruceros aldeanos, ni los ví ningún sábado salir por la chimenea de su casa. Pero muchas personas más experimentadas que yo me hablaron de que el decaimiento incurable de la hija moza se debía a una maldición de la tía Fulana, que era bruja, y que la pasión indominable que forzó a Fulanito (tan buena persona hasta entonces) a abandonar a su mujer y a sus hijos surgió después de haber comido un trozo de la manzana que le ofreció la meiga Zutana; y que la vaca "Marela", tan productiva y robusta, se murió de un mal misterioso, precisamente después de cruzarse en una congostra con el "feiticeiro" Zutano, que se detuvo fingiendo elogios. Y... pero, ¿para qué circunscribirnos a las aldeas, si aquí, en Madrid, bien educadas damiselas, señoras respetables y trabajadoras del servicio doméstico, acuden a los "consultorios" de echadoras de cartas, adivinadoras del porvenir y suministradoras de filtros para saber qué las reserva el porvenir, husmear en la posible infidelidad de novios o maridos y hasta comprar el fetiche o la droga que ha de influir en la voluntad de una tercera persona para tenerla propicia en los negocios o en el amor?

El hombre parece haber necesitado siempre el apoyo de creer que al alcance de su mano y al servicio de su voluntad existían medios de torcer el Destino, de hacerlo más clemente y obligarlo por diversos medios a obedecer su voluntad. Sólo el cristianismo pudo alejarlo de estas supercherías.

Michelet investiga en su obra "La Bruja" las causas de la extensión y del arraigo que alcanzaron en la Edad Media las prácticas de hechicería. Se vivía en una época de aflicciones constantes. Entre los privilegios del feudalismo opresor, dueño de la vida, la hacienda, el honor y los sentimientos de sus vasallos, y la conducta de un clero cuya función de guía y de consuelo se debilitaba, mediatizada por la influencia de los grandes y pequeños señores, la gente se encontraba desvalida y sin amparo. Suponiéndose abandonada del Cielo, pretendía aliarse con el diablo y ponerse bajo su protección. Así surgió un culto abominable y desesperado: los aquelarres, las "misas negras" y la magia satánica, en la que no faltó la intervención de la Alquimia. Era el fruto de un gran dolor sin fe que corría a llamar en las puertas del infierno, convencido de que sobre la tierra no encontraría ni comprensión, ni ayuda, ni alivio.

Aquellas circunstancias pasaron. Pero el dolor queda. Siempre habrá insatisfacción sobre la costra del planeta. Ya no es el señor feudal; pero en ciertos aspectos le sustituye el especulador, que provoca con la subida de precios la llegada del hambre. La Iglesia trabaja incansablemente y extiende sus socorros espirituales y de beneficencia; pero el comunismo multiplica sus tentaciones y envenena la paz de las almas y la fraternidad de los pueblos.

—¿Qué es la magia negra?—preguntó a Lloyd George en el debate de los Comunes un diputado laborista.

Y Lloyd George contestó:

—Lo que se lleva a cabo con la ayuda del diablo.

Y, en verdad, pese al fracaso de los detectives de Scotland Yard, puede afirmarse que en nuestro tiempo aún existen algunos que apelan al Príncipe del Mal para que les ayude a triunfar en sus condenables empresas. Y lo peor es que el diablo continúa siendo muchas veces una buena recomendación.

(Prohibida la reproducción.)

A LA CAZA de ESPECIALISTAS

UN REPORTAJE DE WERNER MARUHN

Laboratorio Secreto Especial 33

Rusia fabricó en él una bomba «H» ultrabarata

— XIV —

INMEDIATAMENTE se comenzó con la producción. Y otra vez hubieron los alemanes de trabajar forzosamente y sin parar para construir aquel EF-150, que más tarde tendría una resonancia fantasmagórica en la Prensa internacional, la cual lo calificaría como bombardero atómico. Pero esa denominación era falsa, pues el EF-150 no estaba capacitado para el transporte de bombas atómicas, ni por su volumen, ni por su radio de acción. No puede compararse, ni mucho menos, con los tipos americanos de bombarderos atómicos, que tienen una dotación de treinta hombres y transportan en su interior un pequeño ferrocarril, teniendo un radio de acción de más de 16.000 kilómetros. En el mas breve plazo se calculó el coste del EF-150. Cada nuevo revisor «oficial» creíase obligado, según el criterio comunista imperante, a reducir un poco más los costes efectivos.

Cuando por fin la tira de calculación quedó ya libre de toda nueva revisión, habíase la cifra convertido en una tan exigua y miserable, que los alemanes se llevaban las manos a la cabeza. Luego, al reducirla el Alto Soviet en un nuevo 10 por ciento, ya sólo quedaban las «aportaciones voluntarias de mano de obra» para completar el proyecto. Gracias a los constantes discursos, banderas, arengas de funcionarios y consignas magnetofónicas, los alemanes se veían prácticamente obligados a renunciar a una gran parte de su salario «en bien y en honor de la Unión Soviética».

—Quien esté en contra, que levante la mano... Veo, camaradas, que todos contribuiréis a la empresa con el máximo entusiasmo. Así que... a trabajar se ha dicho.

Los resultados de este sacrificio personal fueron realmente catastróficos; Se trabajaba de día y de noche hasta el límite de una crisis nerviosa. Con el sistema de atizamiento rojo llegó a construirse de manera irresponsable aquel «bombardero fenómeno». Gracias al sacrificio y a la extenuación del personal se reducían cada vez los índices de cronometraje. Sumábase a esta circunstancia la tensión nerviosa de los alemanes, por ser tachados oficialmente de «conocedores de secretos». Y el comentario extraoficial llevado a ocultis era el de como «conocedores de secretos militares» podían enterrar sus esperanzas de repatriación.

¿EVASION O DESPIDO?

Esta alusión hizo que en Werner Baum fructificara definitivamente un plan de evasión. Con sus amigos de más confianza comenzó a idear, al amparo de la quietud de varias noches, sus planes de fuga:

—El mundo no debe esperar en balde la sensación del nuevo bombadero fenómeno. Nosotros, los especialistas alemanes, llevaremos al EF-150 a las fronteras occidentales, sea a Suecia o a Turquía. Bloquearemos el indicador de gasolina y cargaremos a escondidas, o sea que en todos los vuelos cargaremos algo más de carburante. Cuando el día X esté el tanque bien repleto nos haremos a la fuerza con el aparato y emprenderemos el vuelo. Descargaremos al mecánico ruso de a bordo en las inmediaciones del aeropuerto mediante la escalera de cuerda. Antes de que pueda regresar a su base ya nos habremos alejado bastante. Los cazas no tienen el suficiente radio de acción como para localizarnos, y menos todavía para seguirnos.

Este era su plan. Su realización habría sido una verdadera sensación para el mundo occidental. Mas pocos días ántes de amanecer la hora X, los rojos descubrieron el combustible cargado en el depósito... y desde aquel momento impidieron que ningún alemán se acercara al avión mientras estuviera abastecido para vuelos a larga distancia. Con el fracaso de esta evasión parecía haberse derrumbado la última esperanza de volver ya jamás a la patria. Y otra vez había que volver al trabajo, a la dureza y a las privaciones en el aislamiento del olvido.

¡DESPIDO!

Sin embargo, un día comenzaron los despidos. El 18 de septiembre de 1950 fueron despedidos los primeros técnicos alemanes de Podberesje, juntamente con sus familias. Diez días después esta primera expedición llegó a Wolfen, cerca de Bitterfeld. Los siguientes contingentes no salieron hasta 1952, otros en diciembre de 1953, y los últimos, hasta hace poco, en julio de 1954.

La mayoría de los especialistas repatriados no pudieron resistir a la opresión de la D. D. R. y, abandonando todos sus enseres, pasaron a la zona occidental alemana. Con casi pueril alegría se les vió deambular, después de tantos años, por las grandes avenidas y admirar los escaparates, disfrutando en las capitales del modo más inocente. Los especialistas que no pasaron a esta zona, poco después de su repatriación, fueron trasladados por las autoridades orientales a la ciudad de Pirna. Concentrados nuevamente ahí, disfrutan de buenos salarios en espera de un nuevo éxodo ya previsto hacia Polonia.

Entre los repatriados de Rusia se encontraban también el prestigioso investigador atómico Gustavo Hertz, así como Siegfried Günther, constructor del «Mig-15». El profesor Heinkel acogió inmediatamente a su exjefe de ingeniero para emplearlo en su fábrica de motocicletas en Stuttgart-Zuffenhausen. Su declaración a la Prensa fué la siguiente:

—No he interrogado a mi colaborador Günther respecto a su labor en Rusia, y tampoco lo haré en lo futuro. Les ruego procedan del mismo modo para evitarle disgustos.

Actualmente Siegfried Günther, el gran científico del aerodinamismo, elabora en Stuttgart proyectos para los triciclos cubiertos Heinkel.

El más eminente de todos los investigadores alemanes que todavía espera su repatriación inútilmente es el físico barón Mandref von Ardenne, especialista en ciencia atómica. Sobre su suerte arrojó clara luz la declaración que hizo David Beria, primo del jefe de la M. W. D., Beria, fusilado después del fallecimiento de Stalin.

LABORATORIO ESPECIAL NUM. 33

David Beria sabe que Mandref von Ardenne trabaja en la actualidad en el «Laboratorio Secreto Especial 33» de Sukhumi (Cáucaso meridional). Allí, en las profundidades de un inmenso parque, lindante por un lado con el mar, y por el otro, con tierra amontonada, reside en un exsanatorio, juntamente con muchos otros especialistas alemanes y rusos de investigación atómica. Hay allí científicos, mecánicos y electricistas, recibiendo el «barón» un sueldo de ocho mil rublos, lo mismo que su compañero Hertz. Y aunque en sus señas personales del archivo rojo figura filiado como «nazi», se le concedió el dudoso «honor» de colaborar en el plan más importante de la Unión Soviética.

El anterior jefe de la comisión atómica de la U. R. S. S., Beria, había encargado a Hertz y a Ardenne la urgente elaboración de la bomba H, pues los resultados que los americanos obtuvieron con la bomba atómica no eran ya alcanzables. Todos los pronósticos parecían favorables a dicho proyecto, sobre todo disponiendo la Unión Soviética en el centro de Asia y en Kamtschatka de considerables cantidades de esa mica rosácea, necesaria para obtener litius.

Las investigaciones encaminadas a conseguir la bomba H progresaban rápidamente. Pero Hertz y Ardenne no estaban en plena concordancia respecto al modelo de la correspondiente espoleta de descarga. Proponía el segundo un simple desencadenar químico, al que Beria designa con la fórmula 05, N4 H8 02. En cambio, Hertz proyectaba un dispositivo total que reduciría el coste de la bomba en casi un 90 por ciento.

Para terminar con las discrepancias existentes entre ambos investigadores, el profesor Pantecorvo, el investigador atómico huído a la U. R. S. S., también fué llamado desde el mismísimo corazón de Rusia, quien falló en contra del proyecto de Hertz, dando la razón a Ardenne. Sin embargo, tras la muerte de Stalin, el Gobierno Malenkov se decidió por la producción de la bomba H ultrabarata propuesta por Hertz, interviniendo personalmente Beria para acabar con la disparidad de criterios y encauzar debidamente el trabajo.

—He venido aquí—dijo, al encontrarse en la sala de cine del exsanatorio—para aplastar el sabotaje y castigar a los culpables. Como ustedes saben, acaban de ser detenidos doscientos individuos del «Laboratorio Especial núm. 33». Les doy el plazo de un mes para que nos proporcionen el prototipo barato de la bomba H. Cuando haya transcurrido este plazo volveré para convencerme y conocer sus resultados.

Pero pocos meses después Beria había de caer fusilado, transcurriendo luego otro plazo, durante el cual fué derrotado el régimen de Malenkov. Molotov facilitó entonces ante el Soviet Supremo la siguiente información: «Hemos producido la bomba H antes que los americanos.»

Algo después, el profesor Hetz—Premio Nóbel y Premio Stalin, recaídos en una sola persona—era despedido y repatriado al sector oriental. Pero el «barón» vive y sigue trabajando todavía en el «Laboratorio Especial Secreto núm. 33».

(Continuará.)

ASUNTO DE ESPIONAJE

Cuatro acusados responden del crimen de atentar contra la seguridad del Estado francés ante un Tribunal de París. Uno de los cuatro, el periodista Jacques Baranes Mons, ha sido sorprendido por el fotógrafo al salir del Palacio de Justicia en compañía de su abogado. Mons ha quedado en libertad provisional. (Foto Keystone.)

TEATRO

EL DIRECTOR DE LOS TEATROS ESTATALES DE OLDEMBURGO, EN MADRID

Estreno de "Punto y coma", en el Alcázar

(Crónica teatral madrileña por M. Diez Crespo.)

HA llegado a Madrid el director de los teatros estatales de Oldemburgo, Fred Schroer. El viaje de este notable director alemán está relacionado con la representación de unas obras teatrales de autores alemanes en Madrid y, sobre todo, con hacer las gestiones oportunas para la aproximación teatral hispanogermana. La primera obra que se ha representado es "Aimee", en el Teatro de la Comedia. La representación de esta comedia fué patrocinada por el embajador de la República Federal alemana, con la colaboración de nuestra Dirección General de Teatro y Cine. "Aimee" es una obra original de Couvier; se trata de una comedia ligera de matices, con una técnica inspirada en el teatro molieresco. También se advierten en esta obra ciertos giros que se derivan de la comedia del arte italiano. Lo de menos, pues, es el asunto en esta comedia. Lo importante son sus evoluciones, en algunas ocasiones casi con ritmo de "ballet", que el director Schroer ha aprovechado imprimiéndolo finísimas calidades, que el público supo valorar aplaudiendo mucho al mencionado director alemán, así como a los intérpretes, entre los que sobresalieron el primer actor Manuel Collado, Josita Hernán y José Franco.

Pero lo importante de la venida a España de Fred Shroer es el propósito de realizar en España unos teatros volantes, llamados así por su rapidez en el montaje total de escenarios y salas, lo que permite que pueda circular por toda España con gran facilidad. El teatro volante alemán es de carácter reducido. En él caben aproximadamente unas trescientas personas. Algunos de estos teatros alemanes llevan incluso calefacción y sus escenarios son completísimos, con todos los adelantos modernos, pudiendo representarse en ellos obras que requieren un complicado montaje. El primer actor Manuel Collado, de acuerdo con el director alemán, piensa llevar a cabo este proyecto seguramente la temporada próxima.

En el Teatro Alcázar se ha estrenado una fantasía cómico-lírica, original de los señorez Vázquez-Ochando y Francisco Linares, con música de los maestros Montorio y Algeuró, titulada "Punto y coma". El libro no es muy afortunado; carece de originalidad, y tanto sus situaciones como sus chistes no merecen el honor de ser resaltados. En cambio sí merece un elogio la magnífica presentación y montaje de la obra que, con decorados de López Sevilla y figurines de Julio Torres, dieron gran realce a esta revista por su buen gusto y calidad. La música tiene algunos números de bella factura, delicada inspiración y melodías de ritmos variados y alegres. Entre otros números mencionemos los titulados "Olvídame", un "Cha-cha-chá" muy divertido, un pasadoblo y una parodia de cante y baile andaluz que fué interpretada por Antonio Casal y Angel de Andrés con esa gracia peculiar que caracteriza a estos notables artistas. En realidad, el libro de esta revista que, como ya hemos indicado, es insignificante, en cambio sirve de trampolín para que los populares artistas mencionados hagan "de las suyas", como suele decirse, y en realidad ellos sean los verdaderos creadores del espectáculo. Con la pareja Casal-Andrés sobresalió la "vedette" Maruja Boldoba. Autores e intérpretes recibieron el aplauso del público.

En el Teatro Maravillas se ha celebrado la cien representación de la divertida y fastuosa revista de la que son autores Arturo Rigel, Ramos de Castro y el maestro Francis López, "El águila de fuego". Para celebrar este acontecimiento hubo un brillante fin de fiesta, en el que intervinieron Lolita Sevilla y Pacita Tomás con su "ballet" español. Finalmente, Celia Gámez cerró la velada interpretando el número final de la mencionada revista.

En el Teatro Español han comenzado los ensayos de la comedia de Luis Delgado Benavente, que obtuvo el año anterior el premio "Lope de Vega", y cuyo título es "Media hora antes". Esta obra se dará a conocer en dicho teatro por la Compañía titular que dirige José Tamayo durante la semana de Pascua.

Se dice que la próxima temporada, o sea hacia octubre, el antiguo Teatro Beatriz, hoy dedicado al cine, volverá a ser teatro, y en él se presentará una Compañía de comedia de Fernando Fernán Gómez con Maruja Asquerino de primera actriz. Se dice también que esta formación dará a conocer la comedia del marqués de Luca de Tena,—"La otra vida del capitán Contreras".

PASATIEMPOS

CRUCIGRAMA

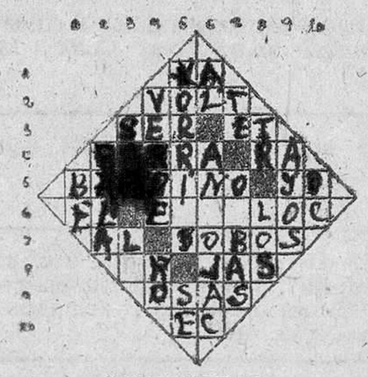

HORIZONTALES

1: Negación. 2: Nombre del voltio en la nomenclatura internacional. 3: Ente. En alemán, huevo. 4: Palanca de hierro. Dios egipcio. 5: Dícese del toro cuyo pelo tiene mezcla de negro y blanco. Letra griega. 6: Artículo. Reduce a menor volumen o extensión (al revés). 7: Contracción. Fatuos, necios, atontados. 8: Terminación verbal. Cloruro de sodio (al revés). 9: Constelaciones. 10: Nombre de consonante (al revés).

VERTICALES

1: Nombre de consonante. 2: Fardo apretado de mercaderías. 3: Nivel (al revés). Pronombre. 4: Color. Letra griega. 5: Piel de venado curtida y de color de tabaco, que se usa para vestidos. Reflexivo. 6: Contracción. Ráfaga súbita de viento y borrasca en la costa norte de España (al revés). 7: Infusión. Precipicio o despeñadero muy profundo (al revés). 8: Marcher. Pronombre. 9: Plantas aroides con raíz tuberculosa y feculenta. 10: Lengua provenzal.

SOLUCION AL ULTIMO CRUCIGRAMA

Horizontales. — 1: R. 2: Bol. 3: Uvas. 4: Jamón. 5: Alados. 6: Nos. 7: Oz. Sania. 8: Sol. Daria. 9: Calamidad.

Verticales.—1: Rebujados. 2: Noval. zoC. 3: Lamas. La. 4: Sed. 5: Norada. 6: Sonam. 7: Siri. 8: Aid. 9: Aa. 10: D.

JEROGLIFICO

¿Cómo lo mató?

Solución al último jeroglífico: LAS CORNADAS DE SEVILLA

NO HACIA FALTA

La visitante conversa con la dueña de la casa, que le muestra el jardín.

---¿No ponéis espantapájaros?

---No; mi marido y yo siempre estamos aquí.

COCTEL DE LETRAS

Figuras taurinas para esta temporada

1. DANOBRE
1. .....
2. NEZODRO
2. .....
3. CHENZAS
3. .....
4. CIRIOAPA
4. .....
5. SORDAPE
5. .....
6. CACHONA
6. .....
7. CLOUCEHI
7. .....
8. ÑOTANTEE
8. .....
9. SENDEM
9. .....
10. GINUDIMON
10. .....

SOLUCION AL ULTIMO COCTEL

En vísperas de Semana Santa

1: Propaganda. 2: Actividad. 3: Ejercicios. 4: Tribunas. 5: Preparativos. 6: Exposiciones. 7: Pregones. 8: Compras. 9: Sermones. 10: Cultos.

Ministerio de Cultura 2011

Anuncios Telegráficos

Alquileres

NECESITO piso. Abonaría 1.000 pesetas mensuales. Informes: Prigo. Moneda, 13. Burgos.

SUBARRENDARIA dos grandes habitaciones amuebladas, derecho cocina, calefacción, teléfono, muy céntricas. 1.500 mensuales. Prigo. Moneda, 13. Burgos.

PABELLON 500 metros sin columnas, pie carretera, alquilo. 3.000 mensuales. Prigo. Burgos.

GRANDES LOCALES comerciales, muy céntricos, 20 pesetas m2. al mes. O. T. Teléfono 1813. Santander.

LOCAL amplio, garaje, taller o fábrica, calle Tetuán, cerca túnel. Hasta 400 m2, a 800 pesetas. Facilidades pago. O. T. Teléfono 1813. Santander.

ALQUILO amplios locales con casa y huerta (de interesar), todo nuevo, junto a la estación, destinado a vaquería. Propios para cualquier otro negocio. Miguel Ramón. Estación, 8. Huesca.

ALQUILO locales grandes para industria. Informarán: Muebles Alba. Santander.

NUEVA INDUSTRIA
alquila o compra local o nave de 400 a 800 metros cuadrados. Ofertas: Apartado de Correos, núm. 14. Burgos.

Automóviles y Accesorios

VOLQUETE, camión "Ruso". Buenísimo estado, vendo facilidades. Moneda, 13. Prigo. Burgos.

CAMIONETA 1.000 a 2.500 kgs. dispongo. Varias marcas. Moneda, 13. Burgos.

¡¡¡PERMUTA!!! Turismo "Standar", año 48, buen estado, por finca rústica. Prigo. Burgos.

"CHEVROLET" 21 H-P., volquete, 4.000 kgs., barato. Moneda, 13. Burgos.

¡¡CAMBIO!!, amplias facilidades, camiones, turismos, pisos, solares, rústicas. Prigo. Moneda, 13. Burgos.

VENDO coche "Opel" 15 H-P., 7 plazas. Llamar teléfono 2300. Zamora. (396)

VENDO coche cuatro plazas toda prueba. Razón: Calzados Uña. Benavente. (355)

SE VENDE coche "Buick", 21 caballo, servicio público, siete plazas. Santa Clara, 6. Teléfono 1897. Zamora. (328)

VENDO "CHRYSLER" 20 caballos, matriculado SP., siete plazas. Muy buen estado. Garantizado toda prueba. Apropiado servicio pueblos. Barato. Garaje "Ford". Zamora. (381)

SE VENDE camión "Renault" gas-oil con chasis. Omnibus de 8 a 14 toneladas, año 35; yanta 24, 8 ruedas, en buen estado. (Motor averiado). Informes: Talleres Moisés Sánchez. Teléfono 4754. Burgos.

VENDO "Kapi", nuevo, 2 H. P. Informes: American Plex. Teléfono 5011. Santander.

SE VENDE camioneta 2.000 kilos, recien reparada, en Orejo. Informes: Bar Ferial. Santander.

VENDESE camiones "Federal", con volquete, y "Studebaker" J-15. Facilidades pago. Informes: teléfono 3204 y 2790. Santander.

SE VENDE coche "Belfor" 17 plazas, ruedas y asientos nuevos; toda prueba. Para tratar, en Potes (Santander), los lunes, Casa Enrique del Campo.

VENDO "Austin" 12 H. P., toda prueba, propio para taxi. Informes: Garaje Sancho. Santander.

ANUNCIE EN NUESTRA SECCION ECONOMICA

Colocaciones

El artículo sexto del Decreto de 26 de mayo de 1938 determina que las Empresas y patronos están obligados a solicitar de las Oficinas de Colocación el personal que necesiten.

AGENTE libre precisa importante Compañía. Buenas referencias. Moneda, 13. Burgos.

SE NECESITAN electricistas de primera, segunda y tercera que trabajen en tubo Bergmann. Informes: Publicidad "Blasón". Hernán Cortés, 13-1.º Santander.

Compras

PIANO compraría buen estado. Diego Láinez, 9-5.º A. Para. Burgos.

COMPRO toda clase de bidones de chapa. Ofertas: Apartado 317. Santander.

SE COMPRAN camiones y turismos nuevos, y admito para venta en comisión camiones, turismos y furgonetas. Roldán. Rualasal, 5. Teléfono 6072. Santander.

Compra-venta de fincas

¡¡¡EDIFICIO COMERCIAL!!!, espléndido inmueble, libre, calle primer orden, comercialísima, grandes fachadas, moderno, varias plantas, 1.500 metros totales construidos, adecuado importante negocio, mutualidades, oficinas, etc. Soliciten datos Prigo. Agente Propiedad. Moneda, 13. Burgos.

VENDO dos pisos, uno libre, dos habitaciones, cocina. Calle Paloma. 60.000. Prigo. Burgos.

¡¡¡PISOS LUJO!!! ocho, nueve habitaciones, calefacción, agua caliente central, armarios empotrados, offis, lavaderos, distribución perfecta. ¡Veánlos!: Plaza Vega. Prigo. Moneda, 13. Burgos.

¡¡¡SIERRA!!! Finca 14 Has. regadío, toda cercada, garaje, moderno chalet, almacenes, libre, 475.000. Prigo. Agente Propiedad. Burgos.

COMPRAMOS finca siete, diez hectáreas hasta 30 kms. Burgos. Moneda, 13. Prigo. Burgos.

¡¡¡OCASION!!! 5.000 metros carretera Santander, calle San Francisco, ideal para construcción viviendas bonificables. Prigo. Burgos.

¡¡¡PERMUTA!!! Cambiaríanse finca rústica, 45 fanegas, casa y pabellones, todo libre, por camión gas-oil. Prigo. Burgos.

PISO USADO, vacío, compro. Informes: Moneda, 13. Burgos.

¡¡¡MUY BARATO!!! Local libre, calle San Gil, 70 mts., 5 altura, construcción hormigón, 75.000. Prigo. Burgos.

¡¡¡PISOS!!! tres, cuatro habitaciones, agua caliente, entrega inmediata, desde 48.000 a 72.000 pesetas. Exentos contribución, amplias facilidades. ¡Apresúrense! Prigo. Burgos.

¡GANADEROS! Finca, monte, mucho pasto. Burgos. 90 kmts. Solicítenme datos. Prigo. Agente la Propiedad.

VENTA fincas regadío tres hectáreas, abundante agua, preparadas sembrar remolacha con derechos reserva. 4.000 cepas viñedo plena producción. Dos hectáreas secano. Casa labor, instalación granja avícola y bodega, libre colonos. Casaseca de las Chanas. Informes: Marcelino Calvo. Ramos Carrión, 41. Pral. Zamora. (375)

VENDO huerta a 200 metros estación ferrocarril, con casa llave mano; facilidades pago. Razón: Calzados Uña. Benavente. (354)

PISOS exentos contribución; precio, 87.080; pago, 30.000 toma posesión; 27.080 en 50 años; resto en seis años, cinco habitaciones grandes, cocina, servicios, ducha, agua caliente. "Agencia Conde". Paseo Zorrilla, 10. Teléfono 2451. Valladolid.

¡¡¡PRIMAVERA!!! ¡¡¡VERANO!!!
RECOLECCION
En la "ERA" antigua: Trabajo. Tesón. Tiempo
En la "ERA" moderna: Potencia. Revoluciones. Aceleración
TRILLADORAS D. I. N. A. - VALLADOLID

DOS CASAS a estrenar. Carretera Trobajo, a pesetas 57.000 cada una. ALBERT (Colegiado). León.

CASA San Claudio, seis viviendas, dos tiendas, rentando 39.400, vendo 500.000. ALBERT (Colegiado). León.

MAGNIFICO surtido de casas, de 35.000 a 1.500.000. Solares varios precios y situaciones. Fincas diversas superficies. Visite ALVAREZ (Colegiado). José Antonio, 38. León.

CASA Barrio Canseco, dos plantas, desalquilada, cuadra, gran patio, vendo 60.000. ALBERT (Colegiado). León.

CASA Barahona, rentando 8.000, vendo 120.000. Otra, 16.000, vivienda libre, vendo 250.000 AGENCIA ALBERT (Colegiado). León.

OCASION. Lote: bajo, primero, segundo y tercero, el primero libre. Enseñanza, 16. Informes: Cuesta Hospital, 2, segundo derecha. Santander.

PISOS, recién terminados, en Reina Victoria; espléndida situación. Informes: M. González. Teléfono 7762. Santander.

VENDO piso nuevo, libre, exento veinte años. Teléfono 7773. Santander.

SE VENDE finca en Agüero, libre, con casa. Para informes: Juan Peña, en Bóo, o Antonio Liaño, en Sobremazas (Santander).

VENDO piso grande, libre. Informes: San Martín, 7, primero. Santander.

VENDO piso, soleado. Patio-jardín. Barrio del Rey, 3. Santander.

CASAS desde 15.000 a 100.000, libres o con una vivienda libre, acepto encargos, venta rapidísima. Igualmente casas hasta 3.000.000. CANTALAPIEDRA (Colegiado). León.

MUCHAS casas, vivienda libre, distintos sitios, 40.000 a 2.000.000; 150 solares. Compro fincas rústicas. Compro casa 700.000 pesetas. Alvarez (Colegiado). José Antonio, 38. León.

URGE vender casa 4 viviendas, una libre, céntrica, 140.000 pesetas. Alvarez (Colegiado). José Antonio, 38. León.

ATICO libre, soleado, céntrico, ascensor, 67.000 pesetas. Informarán: Santa Clara, 4. Arce. Agente de la Propiedad. Santander.

VENDO 61 casas y chalets desde 28.000 a 975.000 pesetas. Varias rústicas y solares. Manuel Cantalapiedra (Colegiado). Generalísimo, 8. León.

FINCA Carretera Nava 2.000 metros, esquina, mucha fachada; otra 900 metros, las dos regadío, terreno primera calidad, propias chalets, granjas, a 45 pesetas metro. Cantalapiedra (Colegiado). León.

CASA magnífica construcción, tipo chalet, con sótano, planta y piso, desván, jardín, huerta y solar, todo libre. Soleadísima. Cantalapiedra (Colegiado). León.

SE VENDE casa San Andrés del Rabanedo, propiedad de Celso Lorés. Informarán: Cartería dicho pueblo. León.

Funerarias

FUNERARIA Galindo. Servicio permanente y traslados muy económicos. Teléfono 1326. Valladolid.

Ganados y Aves

VENDO 60 ovejas emparejadas machos. Tratar: Manuel Hidalgo. Cañizo. (Zamora.) (394)

POLLITOS recién nacidos, razas "Leghorn" e "Híbridos". Avícola María Isabel, controlada por CEAS. San Gil, 7, Burgos. Teléfono 1281.

POLLITOS. Fernán González, 39. Burgos.

Hipotecas

NECESITO 150.000 pesetas, garantizadas con 750.000. Primera hipoteca. Prigo. Agente la Propiedad. Burgos.

Maquinaria Reparaciones

¡UN DESAFIO A LA SENCILLEZ! Trilladoras DINA. Valladolid.

¡OCASION! Vendo trilladora "Ajuria", número 95, seminueva. Para tratar: Con Galo Martínez. Maquinaria Agrícola. Labastida. (Alava.)

VENDO trilladora "Ajuria", motor "Lister". Felipe Díaz Güemes. Celada de la Torre. Burgos.

Pérdidas

PERDIDA reloj oro señora, en caballitos infantiles. Gratificaré espléndidamente. Dr. Hipólito Gutiérrez. Zamora. (392)

Traspasos

ULTRAMARINOS, mantequería, traspaso, esquina dos calles céntricas, 300.000. Prigo. Agente Propiedad. Burgos.

¡¡¡CARNICEROS!!! Dispongo amplio local, con o sin negocio instalado, vivienda. Buena zona. Prigo. Moneda, 13. Burgos.

¡¡¡COMERCIANTES!!! Dispongo comercio Plaza Mayor. Poca renta. ¡Acuda rápidamente! Prigo. Burgos.

PESCADERIA traspaso, buena clientela, dispone vivienda. Barrio Huelgas. Poco dinero. Prigo. Burgos.

¡¡¡ATENCION!!! Traspaso fábrica muebles, local, una nave 600 metros, mucha clientela. ¡Gran negocio! Prigo. Moneda, 13. Burgos.

¿DESEA USTED TRASPASAR o adquirir algún comercio cómoda y responsabilizadamente? Acuda Prigo. Agente la Propiedad. Burgos.

TRASPASO frutería y huevería. San Andrés, 34. Zamora. (402)

TRASPASO carbonería y vendo camión "Studebaker J. 15". Informes: Amargura, 11. Zamora. (395)

SE TRASPASA bar, con vivienda, por cese del negocio. San Ignacio (Bilbao). Bar la Montaña.

TRASPASO tienda comestibles y bebidas, con vivienda. Informes: Cazoña, 24. Santander.

TRASPASO tienda de tejidos con existencias, local amplio, céntrico. Informes: Lealtad, 5 (portería). Santander.

TRASPASO negocio ultramarinos en marcha. Dirigirse: Pedro. Lealtad, 8, Santander.

TRASPASO bar, con vivienda, en Maliaño. Dirigirse: "Alas". Lealtad, 8. Santander.

TRASPASO local esquina comercialísima, en Gijón, con instalación, 200.000 y 650 pesetas renta. Informes: Apartado 95. Gijón.

TRASPASO local en Monte, carretera general, para industria o vivienda. Informes: Federico Muñoz. Santander.

ANUNCIE EN ESTE DIARIO

Varios

¡¡ADMINISTRACIONES!! Me encargo de fincas urbanas, rústicas. Prigo. Agente Propiedad. Moneda, 13. Burgos.

¡¡ATENCION!! Necesito socio, gran empresa. ¡Unica! Aporte 5.000.000. Informes completos: P. Gómez. Moneda, 13. Burgos.

Ventas

Ningún artículo usado podrá venderse a mayor precio del 80 por 100 señalado en la legislación vigente, según lo dispuesto por la tasa.

VENDO coche niño buen estado. Tahonas, 6-1.º izquierda, de 3 a 6. Burgos.

VENDO carro varas seminuevo. Tratar: Marcelino Pérez Luengo. El Perdigón. Zamora. (397)

VENDO en Montamarta dos carros nuevo y seminuevo. Tratar: Baldomero González. San Torcuato, 28. Zamora. (379)

SE VENDE palomina. Para tratar, con Pascual Casado, en Fontanillas de Castro. Zamora. (393)

CHOPOS maderables. En Veguelina del Orbigo. Tratar: Ordoño II, 10. León.

BASCULA-GRUA "Pibernat", mil kilos, bocoyes, bidones. Publicidad Gallardo. León.

VENDO carro varas. Carretera Trobajo. Informes: Casa Mardomingo. León.

VENDO locales para comercios, industrias; pisos soleados. Informes: Muebles Alba. Alcázar de Toledo, 16. Santander.

VENDO 260 carros plena producción, edificio vivienda, cuadra, carretera general Polanco, estación Norte cuatro kilómetros Torrelavega. Informes: José Arce, Requejada. (Santander).

VESPA toda prueba, oportunidad. Bar Eguren. Santander.

CUBIERTAS de pizarra. Luis Rebollos. Núñez Guzmán, 1. León.

JABON "Macarena" o "Itálica". Sevilla. Sólo almacenistas de León y provincia. Pedidos: Apartado 58. Teléfono 1233. León.

SACOS para legumbres, bolsas pateras. Santisteban y Ossorio, núm. 17. León.

CUBIERTAS de pizarra. Luis Rebollos. Núñez Guzmán, 7. León.

MAQUINAS punto, máximas facilidades, Carlos Juan. Plaza Colón, 13. León.

SALDO libros nuevos. Solicite lista precios Libros Cartag[illegible]u de la Creu, 23. Barcelona.

VENDO dos motos "Lube", 99 c. c., como nuevas; documentación en regla. 20.000 pesetas las dos; facilidades. Melguizo, 2099. León.

VENDO sierra circular, otra de cinta mural un metro, seminueva, carro y accesorios. Alejandro Cuesta. Barrio de la Vega. Palencia.

SE VENDE o arrienda molino en Santas Martas. Para tratar en Mansilla las Mulas. Bar los Molinos. (León.)

SE VENDE sierra de cinta, de 900 mm. con columna de hierro, motor eléctrico, carro con carril y contador. Vidal Vian Valdajos. Paredes de Nava. Palencia.

VENDO hierba empacada, desde 0,50 Kg. Agustín Blanco. Bezana. Santander.

VENDO Cerámica. Informes, en Zapatería Ferrero. José Antonio, 31. León

SE VENDEN 600 chopos y 100 negrillos de riego en Secarejo (León). Herederos Fausto Díez.

Ministerio de Cultura 2011

CRONICAS INTERNACIONALES

MOHAMED V, INVITADO A VISITAR MADRID

LA PRENSA Y RADIO FRANCESAS HAN DIVULGADO LA NOTICIA

Paris.—(Crónica telefónica de nuestro corresponsal).

SIGNIFICATIVO: Cierta desconfianza en la confianza mostró aquí el dinero, con su agudísima sensibilidad mercurial, durante la misma jornada en que el Gobierno Guy Mollet obtuvo poderes excepcionales para la gobernación de Argelia. El dólar se plantó en 402 francos—cambio oficial, 350 francos—; el oro, en lingote de kilo, se cerró a 462.00 francos —4.000 francos más que el viernes último—. Los técnicos bursátiles achacan esto a "la situación en Argelia".

No obstante, en la Cámara casi todo el mundo votó a favor de Guy Mollet, excepto los poujadistas y algunos moderados, en un fin de debate muy extenso, donde participaron muchos divos parlamentarios: Daladier, Reynaud, Bidault, Cot, Lafay, Depreux, Duclos. Este, en nombre del Partido Comunista, anunció que su grupo votaría a favor del Gobierno para subrayar la unión entre comunistas y socialistas... "¡Buen obsequio envenenado acaban de hacerle!", exclamó Bidault dirigiéndose a Guy Mollet, pero éste no se dió por aludido.

M. Guy Mollet llegó de Londres satisfechísimo, a costa de sus diálogos dominicales con sir Anthony Eden, y así nos lo anunció a los periodistas extranjeros durante un almuerzo que nuestra Asociación le ofreció en el Hotel Claridge. El menú, de 1.600 francos, se enriqueció con un discurso-postre de monsieur Mollet, discurso que permite a ciertos periódicos oficiosos imprimir este epígrafe a toda página: "Frente común franco-inglés cara a los árabes. Los dos países se comprometen a coordinar su política en el Oriente Medio y en Africa del Norte." Desde luego, el jefe del Gobierno francés no afirmó tanto, limitándose a esclarecernos sobre lo muy cordial de la alianza cordial que existe entre ambas naciones y el calor, la simpatía y comprensión de ese diálogo, que ha de repetirse frecuentemente y aun ampliarse, tomando contacto con Estados Unidos. Algún periódico menos oficioso, "L'Information", por ejemplo, cree que en la conferencia de Londres abundó la retórica, aunque no le parece mal, si fué así, que M. Guy Mollet le hiciera comprender a sir Anthony Eden que no hay que confundir alianza con tutela... Este mismo periódico, hablando de "la lección de Túnez"—asalto y saqueo por los franceses del Consulado norteamericano—, extrae esta consecuencia: "Dichos incidentes no tienen otra causa que la exasperación de nuestros compatriotas por la intriga y el aislamiento." "L'Information" afirma que no hay que ceder en Argelia porque a sus guerrilleros y a quienes les inspiran y arman desde el extranjero les tienen sin cuidado las reformas sociales y económicas que M. Guy Mollet ofrece, puesto que luchan pura y simplemente por expulsar a Francia de aquel territorio. Así, este importante periódico duda de la buena fe de todos los interlocutores norteafricanos y termina preguntando: "¿El Sultán de Marruecos se olvidó en su reciente discurso de condenar la rebelión rifeña? Pues tal interrogación trae a los labios este dilema: o bien Mohamed V se sirve de esa rebelión para coaccionarnos, o bien su autoridad sólo manda ya únicamente sobre la mitad de Marruecos."

Prensa y Radio notificaron aquí que España invita a Su Majestad Mohamed V a que visite Madrid, y difundieron aquí extractos del artículo que acerca de Marruecos publica Pedro Gómez Aparicio en la "Hoja del Lunes", de Madrid.

Todas estas noticias, comentarios y actitudes alrededor del problema norteafricano dan fondo y ambiente al debate argelino en la Cámara, fondo y ambiente de gran inquietud, ya que el victorioso escrutinio de M. Guy Mollet se juzga, generalmente, como un veredicto de resignación y algunos comentaristas se preguntan quién y cómo hará uso de esos poderes excepcionales: si el jefe del Gobierno de Francia o el secretario general del Partido Socialista francés. Indudablemente, M. Lacoste dispondrá a fin de semana en Argelia de poderes máximos para proclamar el estado de guerra. Los senadores ratificarán esos poderes del jueves al viernes.

FRANCISCO LUCIENTES

Cede sus ojos a una muchacha ciega

Milán, 13.—Giovani Faggi, un librero de setenta años de edad, ha seguido el ejemplo del Padre Gnocchi y ha dejado sus ojos a una muchacha ciega como última voluntad. Faggi falleció hoy y unas horas después los especialistas le quitaron el tejido de la córnea que inmediatamente le fueron trasplantados a la joven ciega, de diecisiete años, Marilena Zappa, que perdió la vista hace años por un leucoma. Ha sido una operación exacta a la practicada en el caso de un muchacho de doce años y de una joven que "heredaron" los ojos del Padre Gnocchi

PRODIGIOSA CIRUGIA OCULAR

Estos son el muchacho y la chica italiana, de dieciséis y dieciocho años, respectivamente, a quienes han sido transplantad as las córneas del padre Gnocchi. La prueba de la operación es esperanzadora.

Ha muerto el presidente del Club Español de Buenos Aires

Durante muchos años vivió consagrado a ayudar a sus compatriotas

Buenos Aires. — (Crónica de nuestro corresponsal).

UN gran español y un curioso enemigo de España han muerto al mismo tiempo. El primero, en Buenos Aires, y el otro, en Méjico, y los periódicos recogen las noticias en la misma edición.

Ha muerto el presidente del Club Español, don Antonio Ropero. El embajador de España, el cónsul general, los presidentes de todas las sociedades y una muchedumbre de compatriotas se reunieron ante el panteón cuando sus restos eran enterrados en solemne ceremonia.

Con don Antonio Ropero se nos va uno de los españoles que más enaltecieron el nombre de España en tierras de América. Tenía sesenta y tres años. Vino muy joven a la Argentina, y aunque aquí hizo una gran fortuna, jamás olvidó a su Patria, y abandonando el cuidado de sus negocios, consagró por lo menos la mitad de sus actividades a sus compatriotas. En la Junta Directiva de las principales instituciones trabajó sin descanso, especialmente en la Sociedad Española de Beneficencia y en el Hospital Español. En el Club Español se estaba convirtiendo en el presidente eterno porque nadie quería desprenderse de su presencia y los votos se volcaban a su favor.

Los embajadores españoles encontraron siempre diligente a don Antonio para cuanto se refiriese al bien de nuestra Patria, y el Caudillo le había condecorado con el grado de comendador de la Orden de Isabel la Católica.

El enemigo es el ruso Simón Radowitzki. A los catorce años tuvo que emigrar de su patria, escapando de la Policía después de participar en un atentado que produjo muchos muertos. Vino a la Argentina, y aún no había cumplido dieciocho años cuando tiró una bomba contra el jefe de la Policía Federal, Ramón Falcón, que cayó muerto con su secretario. En aquel tiempo había pena de muerte en este país, pero se salvó de ella por la edad. Se le condenó a cadena perpetua y fué llevado al penal de Usuhaia. Allí estuvo veintidós años, hasta los cuarenta. Entonces, una campaña a su favor determinó que el presidente Irigoyen decidiera el indulto, pero obligándole al mismo tiempo a salir de la Argentina. Pasó al Uruguay, donde no hizo nada de particular, acaso porque a poco comenzaba en España la guerra civil, y Radowitzki vió el cielo abierto. Salió en seguida para la zona roja, donde con sus antecedentes biográficos podemos imaginar lo que hizo. Cuando llegó la hora de la derrota, junto a sus camaradas rojos, tomó el camino de Méjico, donde vivía como un "exilado". ¡Qué ganas de desvalorizar el diccionario! Y allí acaba de morir. El telegrama dice que ha escrito sus Memorias y que se publicarán en breve.

Lo mejor de todo esto es que en los periódicos argentinos, que al producirse el atentado criminal se horrorizaron, ahora se recuerda a Radowitzki como un luchador social o algo por el estilo, y en pleno delirio, muy característico de la época que estamos viviendo, en un periódico se le llama el "revolucionario romántico" en un título a tres columnas. Cuando uno lee estas cosas piensa si el mundo, definitivamente, no tendrá remedio y las bombas de último modelo no serán más que instrumentos providenciales para poner fin a una sociedad perdida.

ALGUNAS NOTICIAS

Y para que vean ustedes que no exagero les contaré algunas noticias de actualidad.

Leo que va a iniciarse en las oficinas públicas una "depuración en gran escala" por la "necesidad de cortar con cierta forma de sabotaje, donde se nota claramente el trabajo a desgana, los extravíos y otros entorpecimientos para la buena marcha del Gobierno".

Leo que ha llegado "una nueva carta de Panamá, y que ha sido capturada antes de llegar al destinatario; en ella se hablaba de diversos sabotajes; el portador se encuentra alojado en una dependencia del Estado".

Leo y copio: "El Bolsón es un lugar situado en el límite entre Río Negro y Chabut, a sólo treinta kilómetros de la frontera con Chile. Dicen que sus aguas tienen excelentes propiedades curativas sobre el hígado y algunos malestares del estómago. Un destacamento de Gendarmería tiene instalada una base de acción. El lugar posee paisajes de ensueño y un clima sumamente apropiado para el restablecimiento de las personas atacadas de surmenaje. Alguien pregunta si ésta es la razón por la cual fué trasladado con domicilio fijo en El Bolsón un alto jefe militar".

Leo que a los confinados en prisiones del Sur se les ha autorizado, entre otras cosas, a "usar relojes y alhajas" (¿alhajas en un presidio?), a "escuchar radio durante todas las horas del día", a no usar el uniforme del presidio, "a levantarse más tarde y a apagar las luces por la noche dos horas después del resto de la población penal".

Y leo otras muchas noticias así. Dígame si no es cierto que parece que se ha perdido la cordura en el mundo. Al menos por estas latitudes se tiene esa impresión. Entre tanto barullo se produce la muerte de don Antonio Ropero, y este acontecimiento nos hace pensar que quizá no esté todo perdido, que aún hay en el mundo hombres como don Antonio que, lejos de su Patria, luchan por enaltecerla y, además, saben crear de la nada una fortuna. Este gran señor que se nos ha ido es aquel muchacho que llegó a Buenos Aires hace medio siglo, y su problema el día del desembarco fué que había que comer; eso costaba dinero y no lo tenía. Pero comió. Y luego ha dado de comer generosamente a muchos que por eso han tenido un arranque más fácil en su nueva vida en el Nuevo Mundo.

FELIX CENTENO

EE. UU. expresan a Inglaterra su preocupación por la deportación de Makarios

Veintiocho heridos en manifestaciones antibritánicas en Atenas

Wáshington, 13. — Los Estados Unidos han expresado a Inglaterra su preocupación por la deportación del arzobispo Makarios, según se manifiesta de fuente competente. Se añade que esta expresión no debe ser considerada como una protesta.

El encargado de Negocios de Grecia, Cavalierato, visitó ayer el Departamento de Estado, siguiendo instrucciones de su Gobierno, para llamar la atención del Gobierno de Estados Unidos por los graves peligros creados después de los recientes acontecimientos de Chipre. Después de la conferencia, Cavalierato declaró que la deportación del arzobispo tendrá como resultado el empeoramiento de las relaciones grecobritánicas.

Los Estados Unidos, en una declaración pública, habían invitado a las partes interesadas a reanudar las negociaciones en torno al futuro de Chipre.—Efe.

MANIFESTACIONES ANTIBRITANICAS EN ATENAS

Atenas, 13.—Veintiocho personas han resultado heridas en un choque entre la Policía y una manifestación estudiantil que protestaba de la política británica en Chipre. La Policía disolvió a los manifestantes rápidamente, y poco después evitó toda formación de nuevas manifestaciones, ya que están rigurosamente prohibidas por el Gobierno.

Mientras tanto, unidades del Ejército, con vehículos blindados, han ocupado los lugares estratégicos de la capital y han colocado alambradas de espino en las calles que desembocan en las Embajadas británicas y turca.—Efe.

ITALIA SE OFRECE COMO MEDIADORA

Sede de las Naciones Unidas, 13.—El ministro italiano de Asuntos Exteriores, Gaetano Martino, ha dicho a los periodistas que Italia estaría dispuesta a actuar de país mediador entre Inglatera y Grecia para resolver la cuestión de Chipre.—Efe.

SE PREPARA EL "ALOJAMIENTO" DE MAKARIOS

Mahe (Islas Seichelas), 13.—En torno a la villa "Sahe Souci", situada en la parte superior de una colina, y donde será internado el arzobispo Makarios, numerosos obreros tienden una barrera de alambre espinoso.

El arzobispo Makarios y otros tres dirigentes chipriotas deportados son esperados en Mahe mañana, miércoles.

Las medidas de precaución que se adoptan en Mahe son pocos acostumbradas, ya que en el pasado los deportados a esta isla disfrutaban de plena libertad dentro de la misma, ya que la posibilidad de fuga es muy remota debido a que se carece de aeródromo y muy pocos barcos arriban a sus playas.

Se establecerá —se afirma— una guardia de seguridad a cargo del capitán P. S. Gety, exoficial de la Policía Colonial Eduganda, que vigilará a Makarios.—Efe.

MENSAJE DE MAKARIOS AL SER DEPORTADO

Nicosia (Chipre), 13. — El obispo de Salamis, Tennadios, auxiliar del Arzobispado, ha hecho público un mensaje del deportado arzobispo Makarios, que al parecer fué escrito por el arzobispo en el aeropuerto después de ser detenido por las autoridades británicas. El mensaje dice: "Querido hermano en Cristo: Dios me ha reservado también esta prueba. Me encaro serenamente con el camino del destierro. Que Dios nos ayude y proteja.—Makarios."—Efe.

Dulles conferenciará con Chiang-Kai-Chek

El secretario de Estado yanqui llegará hoy a Saigón

Taipeh, 13. — El secretario de Estado norteamericano, Foster Dulles, conferenciará con el generalísimo Chian-Kai-Chek y el ministro de Asuntos Exteriores, George Yeh, sobre "problemas de interés común", durante su estancia nocturna en la isla de Formosa, el viernes próximo.—Efe.

HOY LLEGARA DULLES A SAIGON

Saigón, 13. — El secretario de Estado norteamericano, John Foster Dulles, llegará aquí mañana, y en los círculos diplomáticos se pronostica que reafirmará su apoyo al primer ministro, Ngo Dinh Diem, a pesar de las críticas a su política en Karachi.

Cuando Foster Dulles estuvo aquí hace un año, el Vietnam meridional era presa de la revuelta y Diem parecía en trance de dimitir. Sin embargo, se ha restablecido el orden, debido en gran parte a la ayuda norteamericana, se dice en círculos políticos de esta capital.—Efe.

AMISTAD DE ESTADOS UNIDOS CON INDONESIA

Yakarta, 13.—El secretario de Estado norteamericano, Foster Dulles, ha declarado aquí hoy que su visita a Indonesia simboliza la amistad que Estados Unidos sienten por esta nueva nación. Dulles ha afirmado en una conferencia de Prensa que Indonesia se enfrenta ahora con problemas similares a los que tuvo Estados Unidos cuando era también una joven nación. Señaló que los Estados Unidos habían sido una colonia y que habían conseguido su independencia luchando. Afirmó que Norteamérica sentía un gran afecto y amistad por los países jóvenes en las mismas circunstancias y que su visita a Indonesia podía considerarse como el símbolo de tal sentimiento. Confirmó que había invitado al presidente Sukarno a visitar los Estados Unidos, en nombre del presidente Eisenhower.—Efe.

PARA LA UNIFICACION DE IRLANDA

Nueva York, 13.—La Asociación de Condados Irlandeses Unidos ha enviado un telegrama al secretario de Estado, Foster Dulles, sugiriéndole que los Estados Unidos "hagan enérgicas recomendaciones al Foreign Office británico, apremiándole para que termine la división de Irlanda". Añaden los irlandeses residentes en esta ciudad que, a menos que los Estados Unidos intervengan, "podría haber conflicto armado entre Irlanda y Gran Bretaña" por la división de aquel país.—Efe.

Los comunistas han llevado armas atómicas a Corea del Norte

Seúl, 13. — El mando de las Naciones Unidas anuncia hoy que ha recibido noticias sin confirmación de que los comunistas han llevado ilegalmente armas atómicas al norte de Corea. Sin embargo, un portavoz oficial del mando dirigido por los norteamericanos ha puesto de relieve que no existe prueba alguna de la exactitud de las noticias que en tal sentido han sido recibidas.—Efe.

Ministerio de Cultura 2011

NOTICIAS E INFORMACIONES DE CASTILLA

CRONICA DE MADRID

CENSURAS A LOS CARTELES DE LA FERIA DE SAN ISIDRO

Madrid.—*(Crónica de Francisco Casares.)*

A las puertas de San Isidro, los bocetos de cartel —de cartel de feria, aunque aquí no se llamen así— se han exhibido en uno de los salones de la Casa de Cisneros. Parece que se trata de una dependencia de paso, oscura, sin las condiciones exigibles para un local de exposición. Este emplazamiento ha sido objeto de reproche. Pero lo han concitado más los propios carteles. Se incurre en los mismos tópicos de siempre: la chulapona envuelta en el mantoncillo de crespón, el organillo, el botijo, el paleto... La queja es justificada. No cambian los tipos, ni la inspiración. Siempre lo mismo. ¿Es que no hay otras cosas, puntos esenciales de referencia, en Madrid? Cuando se quieren buscar los símbolos, la Cibeles surge en primer lugar. Después, entre lo apuntado, cómo más castizo, el botijo. Diríase que aquí no hay nadie capaz de desprenderse del recipiente de barro para saciar la sed en verano, cuando la realidad es que entre los decisivos cambios en las costumbres madrileñas está el de que todo el mundo veranea. Los del "pitorro" es ya puro anacronismo. Y en cuanto a los organillos, ¿cuántos se ven o se oyen por nuestras callejas? Ni en las más típicas y recogidas de los barrios populares aparece un manubrio por casualidad. Se han ido extinguiendo. Como los simones, las manuelas, los antiguos coches de caballos de la Villa. Pues bien: todo lo viejo y ya sin vigencia se exhuma en estas estampas propagandísticas. No hay atisbos de modernidad, de avance. Claro que —y ésta es otra objeción importante que se ha hecho con ocasión del último concurso— para lo que se paga, bien está lo que se presenta. La mediocridad resulta a tono. Diez mil pesetas por el mejor cartel de las fiestas principales de la capital de la nación es poca recompensa, exiguo estímulo. Es natural que los dibujantes no se consideren en el caso de ser "geniales". Si luego, con escaso premio, se les va a exhibir lo presentado a la prueba en un pasillo —o una sala que hace sus veces— en penumbra y sin darle importancia, el interés tiene que ser menor todavía. Para eso, más valiera que no hubiese concurso. Claro que no faltan los que opinan que "para quién es padre, buena es madre. Para las fiestas —también invariablemente iguales, repetidas— de Madrid, no están mal del todo esos carteles. Ni la deficiente retribución, ni el sitio en que se presentan a la pública consideración.

MIENTRAS EL COMUNISMO ACTUE...

La llegada a España, y a Madrid concretamente, de un niño de once años que ha vivido en zona rusa —Alemania oriental— desde su nacimiento, separado de sus padres, hace pensar con dolor en los millares de casos, que todavía no se han resuelto, semejantes. Un obrero soldador, Manuel Macarro, natural de Fuente de Cantos (Badajoz) trabajaba en 1945 en una fábrica alemana. La ciudad donde se hallaba emplazada fué ocupada por los rusos. El obrero español y su mujer fueron internados en un campo de concentración. El niño, recién nacido, fruto de su matrimonio, no pudo ser recogido en la huída. Tras de muy laboriosas gestiones han logrado que les envíen al hijo. Un caso resuelto satisfactoriamente. Pero, ¿cuántos sin solución aún? Vidas rotas, familias desmembradas, tragedia en miles de hogares. Estas son las consecuencias de la división de Europa, de los telones de acero, de la influencia y los métodos del comunismo. Sin embargo, hay todavía incautos, insensatos, que postulan la contemporización y hasta buscan los contactos que suponen han de significar una persuasiva actitud de acercamiento y buena voluntad. Los casos como el del niño que ahora vuelve debían servir de aviso y lección a los incautos.

UN TEATRO - ESCUELA

Han sido varios, hasta ahora, los intentos que se han realizado para montar actividades teatrales de ensayo, Teatro-Escuela, realizaciones destinadas a minorías. En suma: lo que se llama escena "experimental". Ahora surge una nueva, interesante, manifestación de ese tipo en Madrid. La dirección del Teatro-Escuela que acaba de iniciarse —y funcionará en el Círculo de Bellas Artes, ámbito propicio para toda idea estética ambiciosa— está a cargo de don Manuel Gallego Morell. Como se sabe, el joven escritor, que ha alcanzado ya merecida notoriedad, es hijo del director general de Bellas Artes, señor Gallego Burín. Los planes son dignos de elogio: se trata de formar actores, directores, decoradores, figurinistas, todos los elementos, en fin, que con una calidad y una categoría en el Arte pueden contribuir a la elevación del teatro. El director, señor Gallego Morell, ha aclarado que éste Teatro-Escuela no hará la competencia a la Escuela de Arte Dramático; sus finalidades son distintas y pueden, incluso, complementarse. Los cursos serán de un año. Ahora, por excepción, se va a desarrollar un cursillo intensivo.

La ganadería y el campo se benefician de las buenas temperaturas en Soria

INTENSIFICACION DE LAS LABORES AGRICOLAS

Extraordinaria animación en el mercado de Cervera de Pisuerga

Soria, 13. — Los primeros días del mes de marzo se han caracterizado por una temperatura primaveral que dejó sentir sus beneficios en la ganadería lanar, que ha empezado a recuperar energías, resarciéndose de las pérdidas en febrero, en cuya última decena se registraron bastantes bajas en crías, especialmente en las nacidas en aquellos días.

Las consecuencias de las temperaturas extremas causantes del agotamiento de reservas en piensos se dejan sentir ahora en la elevación de precios de los mismos. En los últimos mercados se han vendido partidas de yeros a 3,50 pesetas kilo; cebada tardía, a 3,70; caballar, a 3,40; avena, a 3,50, y centeno, a 3,40. A precios ligeramente más bajos se han vendido partidas de piensos por particulares con destino a la Montaña.

Las patatas han experimentado igualmente elevación, vendiéndose a dos pesetas kilogramo sobre punto de origen.

En labores agrícolas se intensifican las siembras de avena y cebada tardía sobre piezas excesivamente cargadas de humedad y en condiciones poco favorables para el normal desarrollo de lo que se siembra.

Las de otoño, favorecidas por las condiciones climatológicas de la primera decena de marzo, empiezan a desentumecerse del agotamiento en que se hallaban por las consecuencias del hielo.

El mercado huevero se sostiene en estabilidad de precios, cotizándose la docena a 18 pesetas.—Cifra.

OBLIGACION DE REALIZAR LABORES DE BARBECHO

Madrid, 13. — El Ministerio de Agricultura ha dispuesto que en toda España deberán realizarse durante el año agrícola 1955-56 labores de barbecho, preparatorias para el cultivo del trigo. Independientemente se realizarán los restantes barbechos destinados a los demás cereales de otoño, sean o no semillados. La Dirección General de Agricultura fijará para cada provincia la superficie destinada a barbecho para trigo, y cuyo total nacional no deberá ser inferior a cuatro millones de hectáreas. Las Jefaturas Agronómicas Provinciales, tan pronto conozcan la superficie asignada a sus provincias, las distribuirán dentro de los distintos términos municipales de acuerdo con sus posibilidades y comunicarán a los Cabildos Sindicales de las Hermandades de Labradores y Ganaderos, o en su defecto a las Juntas Agrícolas Locales, la extensión de barbechos para trigo que corresponde a su término municipal.

Los Cabildos o Juntas distribuirán esta superficie obligatoria de barbechos entre los cultivadores del término municipal, y antes del día 15 de marzo deberán comunicar a los interesados y exponer en el tablón de anuncios del Ayuntamiento las listas de estas superficies por orden alfabético de cultivadores.—Cifra.

EL MERCADO DE CERVERA

Cervera de Pisuerga (Palencia), 13. — Con más animación que si se hubiese celebrado en su día, se celebró el trasladado mercado de ganados de San Matías.

Los precios en el ganado vacuno subieron como mínimo en un 30 por 100 y se realizaron transacciones que pueden calcularse en unos ocho millones de pesetas. El precio más alto alcanzado por una pareja de vacas de trabajo ha sido de 22.000 pesetas. Los Bancos trabajaron hasta las diez de la noche.

En el ganado de carne los precios se mantuvieron aproximadamente como en los mercados de los meses pasados.—Cifra.

CRONICA DE LEON

La Sorbona de París prepara un curso de verano en León

Tendría lugar este mismo año, según manifestó un profesor de la Universidad parisina

León.—(Crónica de nuestro corresponsal.)

Hace unos días apuntábamos en estas mismas columnas el rango universitario que viene adquiriendo León con el paso del tiempo. Aquella afirmación nuestra la viene a acreditar ahora, a mayor abundamiento, la visita realizada por un profesor de la Universidad de La Sorbona al alcalde de León, señor Alvarez Cadárniga, en cuanto a la posibilidad de que en nuestra ciudad se celebre un curso para extranjeros en el próximo verano. La Permanente municipal, reunida ayer, vió la proposición con complacencia y se pronunció en el sentido de apoyar la idea. Es una ocasión que no se debe desperdiciar.

Sobre esta importantísima cuestión "Lampariza" dice hoy en su diaria sección de "Proa" titulada "Miscelánea":

"Cuando pasan rábanos, comprarlos", podríamos decir a nuestro alcalde y, a pesar de ello, querido amigo, en relación con la liebre que le ha saltado a los pies. O sea, ese anuncio de establecer en León un curso de verano la célebre Universidad La Sorbona, de París.

Una suerte puede ser para León ese curso en las debidas condiciones. Llevaría el prestigio de la ciudad y de su "entourage", que dirían los "sorbonistas", su "alrededor", su "circunstancia", su tierra, su reino... su historia. Sonaría León, que es lo que se necesita. Y sonaría y bien, por excelencias prodigadas por Dios a esta provincia, a la que calificó su exgobernador civil, don Carlos Pinilla, de "superdotada".

Magnífico clima el de León en el verano, sin el ruido y el torbellino de "playas de moda", tan poco propicias para el verdadero estudio; con pueblos y rincones recoletos; con restos de pasadas culturas; con archivos enormes, poco menos que inexplorados. Sirve admirablemente para el caso.

León, además, conserva buenos recuerdos de la cultura francesa por haber sido esta capital foco irradiante de las peregrinaciones a Santiago por el famoso "Camino francés".

Hay que alegrarse por muchos aspectos de esta propuesta de La Sorbona. Darle todo el honor e importancia que merece. El alcalde y el pueblo, todos "debemos" estar atentos a esta "liebre" que ha saltado. ¡A cazarla!"

CONSTRUCCION DE VIVIENDAS PARA FUNCIONARIOS MUNICIPALES

Por último, y a lo largo del amplio orden del día, el Ayuntamiento consideró el expediente relacionado con la construcción de un grupo de diez viviendas para funcionarios municipales en el terreno anejo a la iglesia de Santa Nonia, con fachada en la calle de Lancia. El proyecto asciende a 1.682.795 pesetas, de las cuales concede el Estado el cuarenta por ciento; el cincuenta por ciento puede concederse del Banco Hipotecario, y el diez por ciento restante debería aportarlo el Ayuntamiento leonés, si bien luego sería amortizado por los funcionarios que habiten las viviendas.

Mesa de Burgos en Madrid

PRIMER ANIVERSARIO DE LA REVISTA ORAL "METIS"

Presidió el Director General de Prensa

Con motivo del primer aniversario de la revista oral "Metis", patrocinada por la Mesa de Burgos, fué ofrecido el sábado, día 10, por la tarde, un vino de honor en la parrilla del Alcázar a la escritora Concepción Santamaría, directora de dicha revista.

Presidieron el acto el director general de Prensa, don Juan Aparicio, y el presidente de la Mesa de Burgos, don Godofredo Gómez López. Asistieron distinguidas damas, los doctores señores González Calvo, Achiaga, Alarcia y Estades, y conocidas figuras de las letras y el periodismo.

Don Juan Aparicio ofreció el homenaje, pronunciando unas palabras en elogio de Concepción Santamaría.

A continuación habló don Godofredo Gómez, sumándose al homenaje en nombre de la colonia burgalesa.

Por último intervinieron los escritores Antonio García Muñoz, Evaristo Acevedo y Andrés Revesz; las poetisas y poetas Juana Marín, Eteria Artayz, Amador Porres y Aurelio Mendizábal; los actores cinematográficos Felipe Simón y Margarita Sevillano. Puso fin a la fiesta el rapsoda burgalés Mariano de Abajo, interpretando varias composiciones.

La homenajeada Concepción Santamaría, que recibió un precioso ramo de flores, dió las gracias a todos sus amigos y admiradores que la ofrecían el homenaje, con unas palabras tan cariñosas como llenas de emoción.

LIBRO NUEVO:

"España y el Mundo árabe"

Por

RODOLFO GIL BENUMEYA

Precio: 45 pesetas

Pueden hacerse los pedidos a librerías o contra reembolso, a EDICIONES DEL MOVIMIENTO. Puerta del Sol, 11. MADRID

LA FERIA MENSUAL DE ZAMORA

PRECIOS SOSTENIDOS Y REGULAR VOLUMEN DE VENTAS

Durante los días 12 y 13 se ha celebrado la tradicional feria de ganados zamorana. Entraron en el recinto del mercado 63 caballos, 735 mulas, 306 asnos, 325 vacas, 9.600 cabezas de lanar y cabrío, 26 cebones, 385 cerdos camperos y 678 lechones.

Hubo regular movimiento de ventas durante ambos días.

Los caballos valieron desde seis hasta diez mil pesetas.

Las mulas de dos años se cotizaron entre seis y ocho mil pesetas. Las de tres años se vendieron hasta 14 y 16.000 pesetas.

El ganado asnal se cotizó a precios variables entre 500 y 2.500 pesetas. El vacuno de labor, buenos ejemplares, se vendió a 16 y 18.000 pesetas el par. Los bueyes de cuatro años valieron hasta 18 y 20.000 pesetas par. Los novillos a 14 y 15 pesetas kilo en vivo, y las terneras a 20 y 22 pesetas kilo.

Las ovejas emparejadas se cotizaron entre 450 y 650 pesetas.

Los cebones se pesaron a 20 y 21 pesetas kilo. Los camperos valieron desde 500 hasta 1.400 pesetas, y los lechones colorados entre 180 y 250 pesetas. Los blancos valieron de 300 a 400 pesetas.

Toro

EJERCICIOS ESPIRITUALES PARA MUJERES

El lunes de esta semana, a las siete y media de la tarde, con el santo rosario y plática preparatoria y bajo la dirección de don Augusto Aparicio, sacerdote toresano especializado en ejercicios y misiones, dió comienzo una tanda de ejercicios espirituales para mujeres en la iglesia parroquial de San Julián de los Caballeros de esta ciudad de Toro.

Estos ejercicios espirituales, de los que se beneficiarán las mujeres toresanas durante esta semana, tienen el siguiente horario: por la mañana, a las siete, meditación; a las siete y media, misa con meditación; a las once y media, lectura y meditación. Por la tarde, a las cuatro, Vía-Crucis; a las cuatro y media, meditación; a las siete y media, rosario, y a las ocho, meditación y examen. El sábado, día 17, a las doce de la mañana, tendrá lugar la bendición Papal, y el domingo, a las ocho y media, la misa de comunión general.

IMOZAS

Casasola de Arión

CASASOLA DE ARION

Con extraordinario fervor se está celebrando la novena que la Asociación Josefina dedica a su santo Patrón. Con este motivo son muchos los fieles que a diario se acercan a comulgar durante la santa misa.

EJERCICIOS ESPIRITUALES

Organizados por nuestro párroco, reverendo Padre don Lorenzo Villar, han comenzado en este pueblo los Ejercicios Espirituales para niños y niñas de la localidad. Se iniciaron el pasado lunes y terminarán el miércoles con una función religiosa especial.

BAUTIZO

En la iglesia parroquial de la Asunción ha sido bautizado con el nombre de Antonio el tercer hijo del matrimonio formado por nuestros buenos amigos don Sócrates Vecino y doña Adela Gallego. Fueron padrinos don Fabián Rico y señora, y al final de la ceremonia los numerosos invitados fueron obsequiados con una merienda.

Corresponsal.

EL SANTO DEL DIA

DIA 14 DE MARZO

Santa Matilde, reina

Alemana de nación fué Santa Matilde, hija de Teodorico, duque de Sajonia, príncipe muy católico, y esposa de Enrique I, y madre de Otón II, coronado emperador de Roma en 962. Toda su vida desarrollóse muy piadosamente, rezando cada día todo el salterio, que sabía de memoria. Casada en 913 con Enrique, fué dechado de personas casadas y admiración del mundo por su religiosidad, pues oía todas las misas que se celebraban y luego se dedicaba al servicio de los pobres enfermos, ya en el hospital que junto al palacio había edificado, ya en las casas particulares, donde era recibida como ángel del Señor. Tuvo tres hijos, que educó muy cristianamente; mas por haber ella preferido como sucesor del trono al segundo contra el primero, tuvo que sufrir muchos vejámenes y penas, que sirvieron para expiar su falta. Después de veintitrés años de matrimonio, vióse libre de este cuidado y entregóse por completo a las obras de piedad. Fundó varios monasterios de benedictinas, y en uno de ellos se retiró, llevando vida más angelical que humana, viviendo con tal extremo de pobreza, que antes de morir no halló una sola prenda que dar a su nieto, el Obispo de Maguncia, que le administró los últimos Sacramentos. Brilló con el don de profecía, y puesta en tierra sobre una mortaja y con ceniza sobre su cabeza, murió el año 968.

La Bolsa

COTIZACIONES DE BILBAO

Bilbao, 13.—Ha comenzado la semana bursátil con una contratación no tan brillante como era de esperar en una sesión de apertura, ni mucho menos tan firme como hicieron prever sus primeras operaciones sobre valores bancarios.

COTIZACIONES

Fondos públicos: Amortizable, 3 por 100, 1928, 90,25; idem 4 por 100, noviembre 1951, 99,60; idem 3,5 por 100, 94; Renfe, 4 por 100, 96,25; Ayuntamiento de Bilbao, especiales, 60; idem ordinarias, 71; Diputación, 4,5 por 100, 93,50.

ACCIONES

Banco de Bilbao, 867,50; Central, 658; Popular Española, 500; idem derechos, 320; Vizcaya, serie A, 847,50; idem B, 845; Hispano, nuevas, 185; Aviación y Comercio, 118; Suburbanos, 112; Metro de Madrid, 231; Santander, ordinarias, 114; Vascongados, 170; Electra de Viesgo, 279; Reunidas de Zaragoza, 172; Española, 394; idem nuevas, liberadas, 393; Iberduero, 388; idem 3,5 por 100, 387; idem 1951, 384; idem 1954, 380; idem 1956, 378; Saltos del Sil, 345; Sevillana, 185,50; cupones, 116; Minas del Rif, 575; Mengera, ordinarias, 140; idem preferentes, 258; Naviera Bilbaína, 1.500; Ajuria, 740; Altos Hornos, 297,50; Babcock, 1.080; Diques Euskalduna, 682,50; Santa Bárbara, 233; idem nuevas, 230; Altos Hornos, nuevas, 1.185; Duro Felguera, 435; Azucarera de España, 177; Cementos Lemona, 600; Inmobiliaria Bilbaína, 375; Telefónicas, 366; Faes, 160; Siga, 235; Nicas, 241; Sefanitro, 495; Sniace, 412,50; Unión Química, 314; Resinera Española, 159; Seguros Bilbao, 800; Tubos Forjados, A, B y C, 405; Urbacesa, 139; Seguro La Polar, 900; Española de Petróleos, 753.

OBLIGACIONES

Viesgo, 6 por 100, 1949, 86; Iberduero, 6 por 100, 92,50; idem 6,5 por 100, 100,50; Duero, 5 por 100, 76; Hornos, 6 por 100 1951, 89; idem 6,5 por 100, 1954, 99,50; Siga, 6 por 100, 77; Papelera, 5,5 por 100, 83; Explosivos, 6 por 100, 1950, 94; Química, 6,5 por 100, 1949, 86; idem 6 por 100, 1953, 85; idem 6,75 por 100, 1955, 96.

BANCO DE SANTANDER

BANCA — BOLSA — CAMBIO

Caja de Ahorros

ESPOLON, 12 — BURGOS

AUMENTE SUS VENTAS

con la eficacia de la publicidad en Prensa. Disponemos de diarios en casi todas las capitales y concedemos a nuestros anunciantes grandes descuentos, con arreglo al número de éstos que utilicen.

Consulte precios y condiciones en su Agencia de Publicidad o en la Administración de este diario.

Ministerio de Cultura 2011

NOTICIAS E INFORMACIONES DE CASTILLA

ULTIMAS INAUGURACIONES EN LA PROVINCIA DE BURGOS

El nuevo Centro Rural de Higiene inaugurado el sábado en Villasur de Herreros.---(Foto Villafranca.)

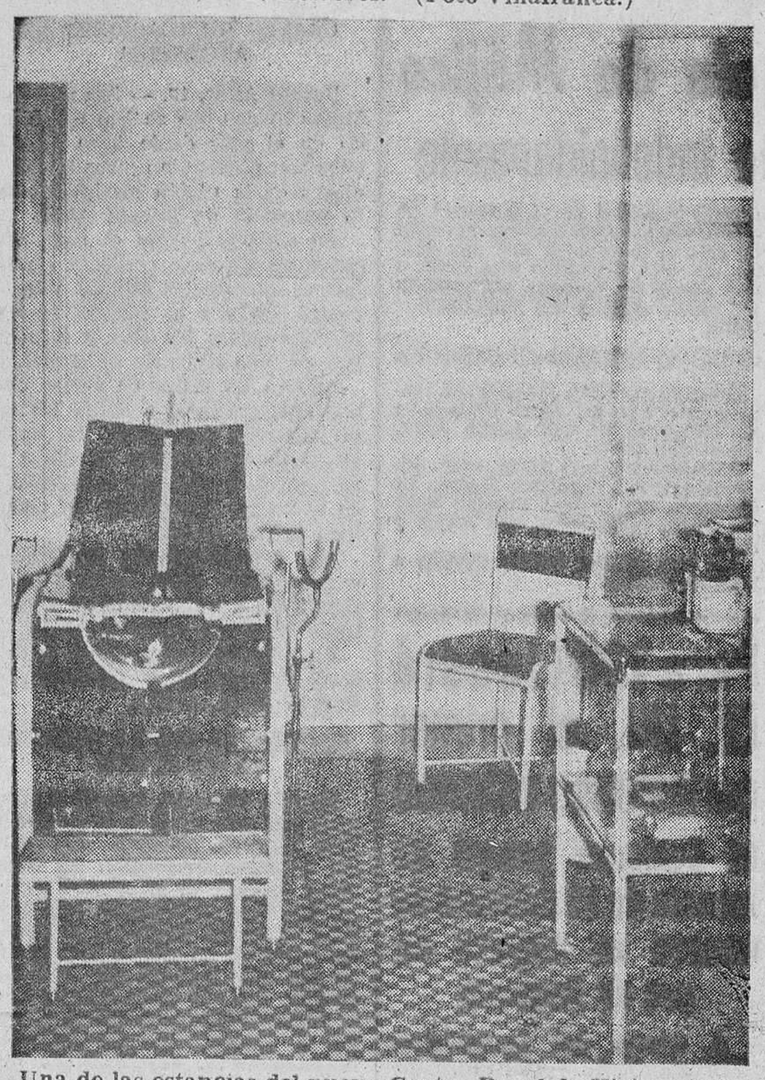

Una de las estancias del nuevo Centro Rural de Higiene inaugurado por el gobernador civil de Burgos en Villasur de Herreros.---(Foto Villafranca.)

Villadiego

Con gran esplendor y brillantez, ha sido celebrada por el Colegio de Enseñanza Media, "Liceo Padre Flórez", de esta localidad, la festividad de su Patrono Santo Tomás de Aquino.

A las diez de la mañana del día 7, todos los alumnos, acompañados de sus profesores, comenzaron el día dando gracias a Dios, para lo que acudieron a la iglesia de San Lorenzo, donde habían de tener lugar los actos religiosos.

En lugar preferente presidieron la solemne ceremonia, junto con el director del Centro don Francisco Martínez F. de Rivero; el señor alcalde, don Daniel Revuelta Morante; don José Pardo Poza, comandante jefe del Puesto de la Guardia Civil; don Teodoro Ezquerra Fernández, secretario del Ayuntamiento; Junta Económica del Colegio, maestros nacionales y representaciones de todas las instituciones.

Celebró la Santa Misa el profesor del Centro y párroco de la localidad, don Atanasio Megido García, quien, con la elocuencia en el proverbial, dirigió a los alumnos un emotivo fervorín, proponiendo al santo como modelo de sabiduría y santidad.

Por la tarde, a las cuatro y media y siete y media, el Cuadro Artístico del Colegio nos obsequió con dos funciones artístico-culturales; la primera dedicada exclusivamente a los niños de los centros docentes de la villa, y la segunda, al público en general.

El domingo, día 11, y siguiendo la costumbre, hubo, en el campo de fútbol de la localidad, el tradicional partido entre el equipo del Colegio y una potente selección juvenil de la localidad, que se disputaban una hermosa copa donada por el director del Colegio. El partido comenzó a las cinco de la tarde con la asistencia de numeroso público. Se registraron en el primer tiempo jugadas bonitas, que no culminaron en gol por mala suerte de las delanteras, terminando este tiempo con empate a cero goles. En el segundo tiempo se impuso la mejor clase del equipo estudiantil, consiguiendo tres goles seguidos. Momentos antes de terminar el Juvenil de la localidad conseguía dos goles, con lo que terminó el encuentro con el resultado de 3-2 favorable al Liceo.

Eduardo Ruiz, en representación del equipo, recogió la copa donada por el señor director ante los aplausos del "respetable" y sobre todo de la grey infantil.

Corresponsal.

Sasamón

FRENTE DE JUVENTUDES

Hacía días que teníamos anunciada la visita del cuadro artístico y cultural de los componentes de la Centuria "Almirante Bonifaz", de Burgos.

Pues bien, llegó el día 11. La expectación fué impresionante cuando a las once llegaba el autocar con los expedicionarios, al frente de los cuales se encontraban el infatigable camarada ayudante de Locales, Hipólito Casero; el asesor de Sanidad Ricardo Pérez, buen director del cuadro artístico, y el jefe de Centuria Vicente Orden Nigar.

A la hora señalada dió principio el festival artístico, y que sirva de preámbulo que constituyó un gran éxito, tanto para directores como componentes.

En primer lugar el camarada Hipólito hace la presentación. A continuación empiezan a ponerse en escena los números señalados en el programa. Los continuos y prolongados aplausos que se les prodiga a los representantes de teatro, armónicas, títeres, malabaristas, solistas y humoristas dan un exacto resumen de la gran alegría y satisfacción que el público experimentaba. En resumen, un gran éxito para este cuadro artístico y una fecha imborrable para Sasamón, cuyo público les demostró un sincero afecto y simpatía.

Como final, el delegado local, camarada Amancio Gómez, en breves palabras dió las gracias en nombre de la Delegación Local.

Merece mención en capítulo aparte la generosidad y desvelos que con todo entusiasmo pusieron el señor alcalde, don Avelino Martínez, y secretario, don Jesús Andrés, que pusieron a disposición el salón del Ayuntamiento y sobre todo atendiendo a los excursionistas, a quienes prodigaron todo género de atenciones, todo ello por el bien y prosperidad de Sasamón.

A. G.

ARANDA

EL JUPITER VENCE A LA GIMNASTICA POR 3 A 0

Como se tenía anunciado, con un tiempo que pedía fútbol y no poca animación, se celebró el domingo el partido eliminatorio para la Copa de España de Aficionados entre el Júpiter, de Valladolid y la Gimnástica Arandina.

El señor Tomás, árbitro de la contienda, auxiliado por los señores Mazón y Carnero, todos ellos del Colegio de Arbitros de Valladolid, alineó así a los equipos:

Júpiter. — Mariano; Peña I, Peña II, Ramón; Hoyuelos, Ribón; Roberto, Valverde, Aguilar, Navas y Alejandro.

Gimnástica Arandina. — Marchante; Marce, Manolo Huedo; Pedro, Miguel; Santos, Basilio, Pechitos, Fernando y Miseal.

Comienza el encuentro con gran entusiasmo y nerviosismo por parte de los contendientes, que con frecuencia desarrollan jugadas de verdadero mérito y de mucha vistosidad.

Fué un fútbol muy bonito. En el equipo local fallaron los interiores, mientras que el conjunto forastero actuaba muy compenetrado, siendo lo más saliente de él su tripleta central defensiva, que las daba todas y era un verdadero murallar. A pesar de ello, cuando el señor Tomás pitó el final de la primera parte, la afición saboreaba una victoria local mínima o por una diferencia de dos tantos que nos permitiera acudir a la cita de Valladolid el próximo domingo con más tranquilidad.

Pero, amigos, reconocemos que durante el segundo tiempo no hubo más equipo en el campo que el vallisoletano Júpiter, una verdadera máquina de hacer fútbol. No obstante, fué sorpresa para todos ver llegar uno tras otro tres goles feos y sosos que Marchante no hizo nada por detener y que se alzaron en el marcador con el negro horizonte del porvenir que nos espera en el segundo partido de vuelta y eliminatorio.

Los tantos fueron conseguidos: dos por Aguilar y uno por Valverde, pero no fueron vistosos. Qué más da. El caso es que son tres tantos que permitirán que el próximo domingo el Júpiter juegue uno de sus mejores partidos de exhibición ante la afición de Valladolid, porque será un paseo por el campo, ya que la Gimnástica tendrá que apretar mucho para remontar ese tanteo, que puede venir, desde luego, si tenemos en cuenta que la Gimnástica los mejores partidos los juega fuera.

DISPOSICIONES OFICIALES

El Distrito Forestal de Burgos, a fin de evitar omisiones perjudiciales a los intereses municipales al confeccionar el plan de aprovechamiento de montes públicos para el próximo año forestal, previene a los Ayuntamientos y entidades menores a quienes pertenecen los montes catalogados como de utilidad pública, que deberán remitir a dicha Jefatura, dentro del mes actual, las peticiones de aprovechamiento que deseen realizar durante el año forestal de 1956-57 en sus citados montes, o las modificaciones que para el mismo deseen introducir en los que tienen carácter plurianual, como el de pastos, a fin de que puedan ser atendidas, siempre que ello fuera posible, en sus legítimos deseos, bien entendido que transcurrido este plazo no se atenderán nuevas peticiones, por lo que se recomienda un detenido examen del problema, a fin de evitar rectificaciones o ampliaciones posteriores que, generalmente, no pueden ser tomadas en consideración.

DESTINO A CUERPO DE LOS MOZOS DEL REEMPLAZO DE 1955

Por el presente se hace saber la obligación que tienen de presentarse en la Caja de Recluta, provistos de su cartilla militar, con el fin de ser destinados a Cuerpo, el próximo domingo día 18 del actual, los mozos pertenecientes al reemplazo de 1955 que a continuación se detallan: Constantino Martínez Martín, Angel Martínez Martín, Esteban Menía Miño, José Mendieta Loyo, Antonio Miguel Velasco, Felipe Molina Zamora, Florencio Moreno Esteban, Pedro Núñez López, Domingo Núñez Martín, Mariano Ortega López y Leoncio Pajares Sanz.

Estos mozos deberán presentarse hoy mismo a firmar el enterado en la Secretaría Municipal, Negociado de Quintas y para que manifiesten el medio de locomoción que han de emplear para su traslado, a fin de dotarles de la correspondiente lista de embarque.

Convocatoria de noventa plazas de monitores para formación profesional acelerada

Por la Delegación Nacional de Sindicatos se anuncia un concurso de pruebas de selección para designar noventa alumnos monitores que seguirán un curso en Madrid de seis semanas de duración, y caso de ser aprobados obtendrían el título o diploma de monitores para tomar a su cargo la preparación de obreros en régimen de Formación Profesional Acelerada.

Los solicitantes deberán reunir las condiciones de índole general siguientes:

Primera: Ser españoles mayores de edad.

Segunda: No padecer enfermedad infecto-contagiosa y gozar de buena salud.

Tercera: Conocer perfectamente una o varias de las especialidades del ramo de la construcción siguientes: Fontanería, calefacción central, cubiertas, albañilería, ladrillo (briquetaje), hormigón armado, carpintería de armar, soldadores, pintura, yeso y enlucido.

Los productores seleccionados para seguir en Madrid las pruebas de selección previa percibirán unas dietas de 75 pesetas y gastos de viaje en segunda clase.

Los seleccionados para tomar parte en el cursillo de monitores percibirán 2.500 pesetas mensuales durante las seis semanas de duración del cursillo.

Los ingresos de solicitud, así como cuantos datos ampliatorios puedan interesar a los productores que deseen tomar parte en estos cursillos deberán interesarlos en las oficinas de este Sindicato Provincial de la Construcción.

Laguna de Duero

EL DIA DEL PAPA

Con gran brillantez se ha celebrado en esta villa el "Día del Papa".

A las nueve de la mañana tuvo lugar una misa de comunión en la que se acercaron a recibir el pan eucarístico numerosos fieles.

A las once, presidida por las autoridades y fuerzas vivas de la localidad, se celebró una misa solemne oficiada por nuestro párroco don Juan Bautista Benito, asistido de diácono y subdiácono por los reverendos padres Alarcón y Paz, actuando de maestro de ceremonia el reverendo Padre Raúl.

La Schola Cantorum del Seminario Mayor de los reverendos Padres Redentoristas de esta villa, bajo la dirección del reverendo Padre Goicoechea interpretó magistralmente la misa a cuatro voces de "San Eduardo Rey", del maestro L. Refice.

Terminada la santa misa se entonó un solemne Tedeum en acción de gracias.

Ocupó la sagrada cátedra un seminarista Teólogo del Seminario Diocesano, quien con motivo del próximo "Día del Seminario", después de glosar la figura del sacerdote y su importancia en la vida social y religiosa y suplicar oraciones, limosnas y sacrificios por el seminario y seminaristas, hizo resaltar el significado del "Día del Papa", las grandes cualidades que adornan al actual Pontífice, exhortando a todos al amor, reverencia y sumisión al Vicario de Cristo.

Corresponsal

INVERSIONES AGRICOLAS

DEL informe y estadísticas facilitados por el ministro de Agricultura—su texto íntegro publicado en el número del pasado domingo—, resulta probado un aumento en la producción en estos últimos años; pese a la mala cosecha de 1953, los índices medios de los cinco años agrícolas recién transcurridos lo acusan francamente en relación con el decenio que acaba en 1950. Y si entre la unanimidad de todos los productos hallados superiores encontramos entre los cereales la excepción de la avena, y entre las legumbres, los guisantes, ligeramente descendidos, se comporta en los primeros con un 35 por ciento de aumento en el maíz y el 59 por ciento en el arroz, y al tres por ciento de menos guisantes en la tabla de las legumbres acompaña el 16 por ciento de superioridad de la producción de algarrobas.

Considerando globalmente toda la producción, es ésta durante el quinquenio 1951-55 en relación con el transcurso 1941-50 del 19 por ciento de incremento.

¿A qué es ello debido? Fundamentalmente a que la técnica ha subido de nivel, a que se ha intensificado el empleo de fertilizantes, a que las semillas son más selectas, los equipos agrícolas mejores. En definitiva, estas y otras realidades suponen la de que se ha incrementado el empleo de capitales en la agricultura tanto por parte de los particulares, como de los organismos o entidades que, en último término, son estatales. Así, los organismos del servicio de crédito, el Instituto de Colonización. En el año pasado ha sido alcanzada la cifra de treinta y ocho mil hectáreas ganadas al regadío, o sea 12,65 veces la cifra que se alcanzó en 1951, que fué de hectáreas 2.297; y la meta marcada para el año en que nos encontramos será de unas cincuenta mil hectáreas.

Pudiéramos ir recorriendo los datos diferentes que se enumeran en el sabroso informe, tales como el asentamiento de familias de colonos, viendo cómo en el pasado quinquenio la cifra se va aumentando en multiplicado progreso desde 1951 a 1955, con el correspondiente incremento de las inversiones, debidas a su acomodo, viviendas, mejoras de fincas, ganancias de superficies; las que se refieren a las actividades de reajuste y redistribución parcelaria (que va en aumento desde su reciente aparición), etc.

En definitiva, como al principio dijimos, se acusa tanto de parte del Estado como de los particulares una afluencia de inversiones de capitales en el campo, de la cual los frutos se están manifestando elocuentemente, y nada extraño es que pueda asegurarse la relación entre la siembra de millones y la benéfica traducción de frutos acusados en la producción.

La lección elocuente argumente por sí sola a favor de la insistencia en nuevas inversiones hacia los sectores más rentables de la economía, y en un período inmediato esta atención es reclamada especialmente por la agricultura y mejora de su productividad.

SUBIDA DE SALARIOS

EL Gobierno español ha ordenado una subida de salarios, ya anunciada por el ministro de Trabajo en su mensaje de Navidad, que tendrá efecto financiero a partir de 1.º de abril. Una subida de salarios se ha entendido siempre y se ha operado toda la vida aumentando el jornal al obrero. Desde mañana, se le decía en grandes letras de la propaganda partidista, vas a ganar más. Para que ganase más el obrero tenía que ganar menos el patrono, y fué sobre este antagonismo, tan propicio a Marx y a su "capital", que se desbordaban las pasiones hasta la huelga y hasta la barricada.

En esta ocasión española de la subida de salarios, ni hay huelgas antecesoras, ni barricadas amenazantes, ni siquiera pérdidas de ganancias en los patronos, aunque aumenten las ganancias del obrero. En esta feliz coyuntura política del Gobierno de Franco y gracias a la genial idea del ministro de Trabajo, José Antonio Girón, los salarios del trabajador español van a ser aumentados sin que el patrono tenga que sufrir exacción alguna en sus beneficios de empresario. La fórmula de Girón va a permitir, amigo lector, que sean aumentados unos salarios sin perjuicio económico a la Empresa; va a conseguir el ministro de Trabajo que el patrono pague más al obrero sin pagarlo él de su bolsillo. Así, de pronto, ¿verdad que es inconcebible la fórmula y menos la posibilidad de que pueda ser llevada a la práctica? ¿Cómo puede ser, preguntarás, que sean subidos los salarios sin que el patrono pague más de lo que pagaba ya? Pues puede ser, amigo: José Antonio Girón, con la aprobación del Gobierno en el último Consejo de Ministros, va a intentar esa posibilidad, nueva en el mundo, original como todas las suyas y de amplios horizontes positivos en el campo de la producción y su coste, como puede ver el que siga leyendo.

La fórmula fué impuesta por la necesidad, y la necesidad aguza el ingenio, con lo cual quremos decir que la fórmula actual de subida de salarios es genial. Y la necesidad exigía que el nivel de vida del trabajador español fuese revalorizado, fuese garantizado en una escala superior, que la espada en alto de los precios amenazadores le hacían agobiante. No había más remedio que escuchar el clamor popular y hacerlo caso, porque el pueblo gritaba con angustia de razones decisivas que pedían justicia. No había otro camino más seguro que el prestarle atención y ,sobre todo, el hacerle justicia al pueblo recogiendo sus clamores y sus exigencias justas. Para hacer esta justicia era necesario subir los salarios sin que se produjese una alza de precios, y para que no se produzca la subida de precios era forzoso subir los salarios sin que esta subida repercutiese en la producción. José Antonio Girón se encontró de este modo forzado ante la suprema necesidad de hacer justicia, él, tan habituado a hacerla, y para hacer justicia tenía que encontrar una fórmula genial que le permitiese subir los salarios sin aumentar el precio de coste de la producción, sin recargar en origen los artículos de primera necesidad.

La fórmula se ha dado a conocer y ha producido gestos y palabras de asombro. Desde el "ABC", que la llama "una fórmula justa", hasta "Arriba", que la denomina "experiencia crucial".

Sobre todos esos obstáculos, el ministro de Trabajo hizo justicia social dentro de una línea recta de sabia política social. Se suben los salarios compensando a la Empresa de su participación en la previsión social, de modo que no sufra directamente esta subida, sino que la vea compensada. Se suben en un veinte por ciento del actual salario base, y las exacciones de previsión social, de las que se libera a las Empresas, serán aportadas por el Estado como personificación jurídica del pueblo español. Es decir, todos los españoles, no sólo los integrantes de la relación laboral —empresario, técnico y obrero—van a ser copartícipes en la tarea cristiana y justa de la previsión social. Ninguno de los Seguros Sociales existentes en la actualidad decaerá en su potencial económico ni en sus cotizaciones, ninguno desaparecerá. No verá el obrero disminuídas sus conquistas sociales en materia de previsión, pero verá aumentado su salario, por cuyo aumento tanto clamaba. Tendrá ya seguros sociales, plus de cargas y salario justo gracias a una fórmula de un ministro español que ya había lanzado al mundo ideas originales sobre política social.

Esta de ahora enseña a meditar y enseña, aún más, que antes una depauperada economía, asaltada por todos los desfalcos y todos los atracos políticos para apoderarse de nuestro oro, es posible, así y todo, subirle los jornales al obrero español para que pueda vivir mejor.

Y es posible esto sin que se altere el precio de coste de los artículos. O sin que deba alterarse, que esa es ya otra cuestión.

JUAN ALBERTI

HERNIADOS

Sin el más pequeño impedimento y con absoluta comodidad, podrán contener su hernia mejorándola día a día con el inimitable aparato *HERNIUS AUTOMATICO*, una realidad práctica diferente de todo lo demás que por su mínimo peso y único sin tirantes ni presiones, se lleva sin notarse. Bajo medida, molde y prescripción facultativa. (C. C. S. 15.056).

VISITA EN BURGOS *el jueves, día 15 del corriente, de diez a una*, en el CONSULTORIO del Dr. GUTIERREZ MORAL, *Santander, 6.*

Gabinete Ortopédico HERNIUS

Rambla de Cataluña, 34. BARCELONA — Montera, 32. MADRID

Ministerio de Cultura 2011

Ratificación del tratado comercial entre España y Liberia

Nuestro país importará principalmente caucho

Madrid, 13. — La Oficina de Información Diplomtica del Ministerio de Asuntos Exteriores ha facilitado la siguiente nota:

El ministro de Asuntos Exteriores, señor Martín Artajo, y el embajador de la República de Liberia en Madrid, señor Dudley Lawrence, han procedido en el día de hoy, en el Palacio de Santa Cruz, al canje de instrumentos de ratificación del tratado comercial entre España y dicho país.

El mencionado tratado, firmado en Madrid el 26 de mayo de 1954, regula el intercambio mutuo de mercancías, así como el sistema de pagos, trato arancelario, navegación y propiedad industrial.

Se prevé en el mismo la exportación a Liberia de los productos agrícolas tradicionales y de un crecido número de productos manufacturados, tales como materiales de construcción, artículos sanitarios, azulejos, maquinaria textil, maquinaria doméstica y de oficina, manufacturas textiles, calzados, escopetas, artículos de artesanía, ferretería y cerrajería, perfumería, etc.

Por lo que respecta a los productos a importar de dicho país figuran algunos minerales, marfil, café, madera y productos de madera, aceite de palma y principalmente el caucho.

Asistieron al acto el director general de Política Económica, R. Schwartz; el director general de Política Comercial, señor Armijo; el jefe de Protocolo, señor barón de las Torres; el director de Convenios y Conferencias Político-Internacionales y Registro de Tratados, señor Ramírez-Montesinos; altos jefes del Departamento y personal de la representación de Liberia.—Cifra.

MATERIAL DE GUERRA YANQUI PARA EL EJERCITO ESPAÑOL

Lisboa, 13. — El transporte militar "Almirante Lobo", de la Armada española, zarpará hoy rumbo a un puerto español con un cargamento de material de guerra norteamericano con destino a las fuerzas armadas españolas.—Efe.

Estados Unidos exportan 129 toneladas de agua pesada

Wáshington, 13. — La Comisión de Energía Atómica ha aprobado el envío de 129 toneladas de agua pesada para ayudar al desarrollo de los programas de investigación de Inglaterra, Francia, Italia, Suiza, India y Australia.

Según la Comisión los primeros embarques han comenzado ya. El agua pesada es utlizada como moderador para gobernar la acción de los neutrones en los reactores nucleares.—Efe.

Demanda judicial contra el asesino de Mussolini

Como (Italia), 13.—La familia de Clara Petacci ha presentado una demanda judicial por homicidio y robo contra el diputado comunista italiano Walter Audisio, quien se ha vanagloriado públicamente de haber dado muerte a Benito Mussolini.

Se acusa a Audisio de varios delitos, entre ellos y además de los ya indicados, el de profanación del cadáver de Mussolini.—Efe.

En Berlín oriental tratan de constituir una iglesia nacional independiente de Roma

Berlín, 13.—Grandes, aunque inútiles esfuerzos llevan a cabo en el Berlín Este para constituir una iglesia católica nacional independiente de Roma. Según fuentes dignas de crédito, comisionados del Ministerio del Interior de la Alemania comunista están sondeando la opinión al respecto de la minoría católica con resultados que ellos mismos reconocen negativos.—Efe.

En martes y 13 se casó un viudo con once hijos

Por culpa de ellos, llegó a la iglesia con más de una hora de retraso

Alicante, 13.—En la tarde de hoy y a pesar de ser martes y 13, según manifestó, contrajo su segundo matrimonio Alejandro Martínez Pastor, albañil de esta capital, que tiene once hijos, el mayor de veinticuatro años y el menor de siete. La novia, Josefa Miralles Sanz, de cuarenta y tres años, estuvo esperando más de una hora en la puerta de la iglesia con los invitados la llegada del novio, y cuando ya se creía que tendría que ser suspendido el acto, apareció Alejandro rodeado de todos sus hijos. Estos fueron, según parece, los culpables del retraso, pues aunque empezaron a arreglarse para la ceremonia inmediatamente después de comer, pasadas las seis no habían terminado todos. Entre éstos y los familiares de la novia que viven con ella se juntan veintidós personas en la nueva familia, y, como la casa les resulta insuficiente, han arrendado otra vivienda próxima, que instalarán como sucursal, para situar allí las habitaciones de los hijos mayores.

Pasado mañana, jueves, contraerán también matrimonio dos hijos de Alejandro, que no se han atrevido a hacerlo en el mismo día que su padre: el mayor de ellos y la hija que ocupa el quinto lugar de la numerosa prole.

Alejandro obtuvo en 1949 el Premio Provincial de Natalidad por mayor número de hijos vivos.—Cifra.

Silvana Mangano, atacada por un lobo

Scanno (Italia), 13.—La famosa actriz cinematográfica Silvana Mangano ha estado a punto de perder la vida al ser atacada violentamente por un lobo hambriento.

Silvana aguardaba el comienzo de una escena, durante el rodaje de una película, cuando un lobo que tenía que participar en otro pasaje de la producción, huyó de la jaula en que estaba encerrado y se lanzó sobre la actriz. Silvana emprendió la huída, pero resbaló en la nieve y cayó. En el momento en que el lobo saltaba sobre ella intervino el actor Guido Celano, que agarró a la fiera por las patas posteriores y la volteó. Mientras tanto el director de la película, Guiseppe de Sanctis, sacaba una pistola cuyo cargador vació sobre el lobo. En el incidente, sólo el actor resultó con leves heridas en una mano.—Efe.

La boda de Margaret Truman tendrá carácter íntimo

Nueva York, 13. — Margaret Truman, hija del expresidente norteamericano Harry S. Truman, contraerá matrimonio en abril próximo con el periodista E. Daniel. La señorita Truman declaró que la ceremonia será sencilla y de carácter más bien íntimo.—Efe.

SUCESOS

Diez muertos al arrollar un tren a un camión

Marraquex, 13. — Han resultado muertos diez marroquíes y otros seis revemente heridos al ser arrollado un camión por un tren en un paso a nivel.

El camión se dirigía a Safi. — Efe.

SALVAMENTO DE 350 VIAJEROS DE UN TREN BLOQUEADO POR LA NIEVE EN ITALIA

Viterbo, 13.— Soldados italianos han salvado a 350 personas que se encontraban en un tren bloqueado por la nieve. Se trata del expreso Roma-Viterbo, que quedó detenido por la nieve en la pequeña estación de Vico Matrino. Los viajeros, en su mayoría peregrinos que regresaban de Roma, donde habían asistido a los actos conmemorativos del 80 aniversario del nacimiento de Su Santidad y del 17 de su coronación, fueron salvados en camiones militares provistos de cadena. No se registraron víctimas.—Efe.

GRAVES INUNDACIONES EN ARGENTINA

Buenos Aires, 13. — Las más intensas lluvias que se han registrado en el país desde hace quince años han provocado graves inundaciones en la región meridional de la provincia de Buenos Aires.

En algunos puntos el agua alcanzó un nivel de cuarenta centímetros durante las últimas veinticuatro horas y al reanudarse las precipitaciones los ríos y arroyos han elevado aún más su caudal.

Anoche las calles de varias poblaciones próximas a Bahía Blanca permanecían inundadas. El agua alcanzaba tres metros de altura y en muchos puntos fué interrumpido el tráfico ferroviario, así como todo tráfico rodado.

Las comunicaciones telefónicas y telegráficas están también interrumpidas a causa de haber arrastrado las aguas postes y cables.

La población más afectada es Coronel Pringles, en la provincia de Buenos Aires. — Efe.

DESTROZADO POR LA TURBINA DE UN MOLINO

Murcia, 13.—Ha muerto destrozado por una turbina el pescador José Sánchez Sánchez, empleado del Hospital Provincial. El accidente ocurrió en el molino denominado "Las 24 Piedras". José pescaba en el río Segura y al intentar pasar de un lado a otro lo hizo por una ventana del indicado molino, con tan mala fortuna que se le enredaron las ropas en la polea de transmisión, arrantrándole la maquinaria. El encargado del molino se dió cuenta en el acto de la tragedia y, aunque acudió con toda rapidez, no pudo evitar la desgracia y experimentó tal impresión que le sobrevino un síncope, teniendo que ser asistido.—Cifra.

ESQUIADOR MUERTO DE UN SINCOPE CARDIACO

Gerona, 13. — Un grupo de esquiadores del Club Montañés Barcelona dieron cuenta a la Guardia Civil de que, durante unas exhibiciones deportivas realizadas en La Molina, había desaparecido uno de sus componentes. Explicaron que dicho socio había manifestado que se hallaba indispuesto y que se descalzó los esquís para retornar con más libertad al centro de reunión. Una vez reagrupados en el mismo notaron la falta del amigo y, junto con una pareja de la Benemérita, recorrieron aquella zona en su busca. En la cruz de Mayans, del término municipal de Ulp, después de algunas horas de búsqueda, próximo a la muga 502, a unos 150 metros dirección oeste y casi en el mismo "Camino de los Carlistas", fué encontrado el deportista, al parecer cadáver. Le fueron prodigados algunos cuidados, mas se comprobó el fatal desenlace. La víctima se llamaba Jorge Prats Moll, de treinta años, soltero, natural de Vendrell y vecino de Barcelona, Consejo de Ciento, 455. Los médicos han diagnosticado que falleció a consecuencia de un síncope cardiaco.—Cifra.

UNA EXPLOSION Y MUCHA SUERTE

Santiago de Compostela, 13.—El joven Constante Pasín, que se dedica a la compra de chatarra y a recorrer los montes recogiendo residuos de hierro y otros metales, encontró un artefacto que resultó ser un proyectil de artillería. Esta mañana, Constante, que vive con su familia en la barriada "Monte de Coujo", a tres kilómetros de la ciudad, metió el artefacto en el fuego de la cocina e inmediatamente se produjo una fortísima explosión, a consecuencia de la cual voló por completo la techumbre de la casa, de planta baja, así como las fachadas anterior y posterior, quedando al descubierto la parte interior de la vivienda y en el más completo desorden las camas, en las que se hallaban descansando su madre y varios hermanos, que resultaron ilesos, así como Constante, a pesar de que éste estaba manipulando con el artefacto en el hornillo. La explosión produjo gran alarma en todo el vecindario.—Cifra.

TOROS

Piden la expulsión de Luis Miguel Dominguín de Méjico

Calesero, suspendido indefinidamente

Méjico, 13.—El diestro mejicano Alfonso Ramírez «Calesero» ha sido suspendido indefinidamente para torear en Méjico, por la Oficina de Espectáculos, al considerarle responsable de una bronca contra el juez Pellicer, en la plaza de Méjico, el domingo.

Tanto «Calesero» como Luis Miguel Dominguín mantienen sus acusaciones públicadas con titulares de «escándalo» en los periódicos mejicanos, de que Pellicer defraudó al público al no permitir a los dos diestros lidiar unos toros extra, que ellos regalaban.

Se cree que Pellicer será sustituído fundándose en que sus procedimientos se prestan a provocar broncas que pueden tener consecuencias muy graves. El juez niega las acusaciones de los toreros hechas en un programa de televisión y vaticinó que «Calesero» sería suspendido o multado.

Al final de la corrida, tanto Dominguín como «Calesero» hicieron al público señas de que regalarían y lidiarían toros para compensarlo de la mansedumbre de los que les habían tocado en suerte. No accedió el juez Pellicer, alegando que los toros extra que había disponibles no tenían el peso mínimo exigido. En sus declaraciones ante la televisión los diestros aseguraron que no es cierto lo de la insuficiencia de peso de los toros regalados, que puede demostrarse, y en todo caso, además, que esos toros pesaban más que los que se vieron obligados a lidiar.

Después de anunciar la autoridad que no se darían los toros, por faltarles peso y negarse los espadas a torearles, «Calesero» salió a los medios e hizo gestos de que ello no era verdad y de desafío a la autoridad. El público se arrojó al ruedo, encendió en él hogueras y reclamó la sustitución del juez.

«Ultimas Noticias» dice que el Ministerio del Interior ha recibido numerosas cartas y telegramas pidiendo la expulsión de Méjico de Luis Miguel Dominguín, quien, a su vez, se muestra indignado y declara que probablemente no volverá a torear más aquí. Esta noche sale en avión para Guatemala, donde tiene firmadas dos corridas. Tiene contratada otra en Méjico, pero para fecha insegura.—Efe.

GRAN MEJORIA DE «EL TURIA»

Castellón de la Plana, 13. — Esta mañana, el doctor Agut, que asiste al diestro «El Turia», que se encuentra en la enfermería del hospital, le ha encontrado sin fiebre y con pulso normal, ordenándole tomara un poco de caldo. La herida presenta buen aspecto y dentro de la gravedad ha experimentado gran mejoría. En vista de ello, el diestro, en una ambulancia, ha sido trasladado esta tarde a una clínica de Valencia, acompañado del doctor Agut y del empresario.—Cifra.

FESTIVAL TAURINO EN CARMONA

Carmona (Sevilla), 13.—Festival taurino en el Viso del Alcor. Ganado de los Herederos de don Arturo Pérez, que resultó bueno.

Bartolomé Jiménez Torres cortó dos orejas y rabo; Fernando Gómez, de Carmona, dos orejas; Enrique Royo «El ciclón venezolano», dos orejas y rabo.

Los tres diestros fueron sacados a hombros.—Cifra.

Cogido sin consecuencias

Un momento de una de las dos aparatosas cogidas que sufrió Gregorio Sánchez el domingo en la plaza de Las Ventas, en Madrid. Por fortuna ninguna de las dos tuvo consecuecias lamentables y el novillero toledano pudo continuar la lidia para salir al final a hombros entre los aplausos de los espectadores.

Para 1961 tendrá EE. UU. el primer portaviones atómico

El Gobierno yanqui se incauta de 13 millones de dólares en lingotes de oro de Rumania

A bordo del portaviones "Forrestal", 13. — El almirante Arleigh A. Bruce, jefe de operaciones navales de Estados Unidos, declaró que la Armada norteamericana puede disponer de su primer portaaviones accionado por energía atómica en el año 1961.

Dijo también a los periodistas que se espera transformar en los próximos dos años el acorazado "Kentucky" en un barco para lanzamiento de proyectiles dirigidos, equipado con las armas más formidables de esta era atómica.

El casco del "Kentucky" (45.000 toneladas) está anclado en Newporte News desde que la construcción del mismo fué detenida casi al final de la segunda guerra mundial.

Burke describió los planes de la Armada para las fuerzas navales de ataque durante una conferencia de Prensa a bordo del "Forrestal".

Probablemente —dijo al referirse al "Kentuckl"— será del mismo volumen que el "Forrestal", de 70.000 toneladas, pero tendrá dos cubiertas en ángulo, en vez de una. De ser así el nuevo barco tendría seis catapultas para lanzamiento de aviones en vez de cuatro que tiene el "Forrestal".

El "Kentucky" llevaría proyectiles antiaéreos de corto y largo radio de acción, aviones de reacción sin piloto, como el "Regulus", que alcanza más de mil kilómetros por hora, y proyectiles balísticos de tipo medio de 2.500 kilómetros de alcance.—Efe.

EL GOBIERNO YANQUI SE INCAUTA DE TRECE MILLONES DE DOLARES EN LINGOTES DE ORO DE RUMANIA

Wáshington, 13.—El Gobierno se ha incautado de trece millones de dólares en lingotes de oro, de Rumania, congelados en los Estados Unidos desde 1940, con el fin de liquidar las reclamaciones norteamericanas de la segunda gran guerra contra la nación comunista. Una suma adicional de 11.750.000 de haberes rumanos, húngaros y búlgaros, en bloque, pronto será confiscada para liquidar reclamaciones norteamericanas contra las tres naciones, calculadas por el Gobierno en más de 125 millones de dólares.—Efe.

Otros 141 casos de polio en Buenos Aires

Buenos Aires, 13.—El ministro de Sanidad informa que se han registrado 141 nuevos casos de parálisis infantil en las últimas 72 horas, de ellos 26 muy graves. Desde el mes de julio de 1955, cuando se inició la epidemia de poliomielitis, ha habido en la Argentina 1.488 casos, con 138 fallecimientos. — Efe.

LOS BARCOS ARGENTINOS EN PUERTOS BRASILEÑOS, EN CUARENTENA

Río de Janeiro, 13.—El Ministerio de Sanidad ha establecido la cuarentena para todos los barcos procedentes de la Argentina mientras se encuentren en puertos brasileños, como precaución contra la poliomielitis. No se permitirá que suban visitantes a bordo y no se dejará desembarcar a los pasajeros ni a los tripulantes.—Efe.

ECHAN LA CULPA A PERON DE LA QUEMA DE IGLESIAS

Buenos Aires, 13.—La Comisión investigadora del Gobierno provisional argentino ha dado a la publicidad un informe en el que se afirma que fué el expresidente Perón quien organizó y dirigió personalmente la quema de las iglesias de Buenos Aires en la noche del 16 de junio pasado, con ayuda de numerosos de sus colaboradores políticos y de 59 policías y empleados del Gobierno.—Efe.

"LA CANTUTA" PARA EL MEJOR POSTOR

Lima, 13. — Los cuatro hombres y una mujer que tomaron parte en la expedición fracasada de "La Cantuta" llegaron a Lima en avión desde la zona del Canal de Panamá.

Iniciaron su aventura el pasado diciembre. Durante una escala en Guayaquil (Ecuador) manifestaron que estaban dispuestos a vender su balsa, de diez metros de eslora, al mejor postor. Desean recuperar lo más posible de los 30.000 dólares que les costó su intento de hacer el viaje a Polinesia en la balsa.—Efe.

España necesita actúar a través del sistema de Impuestos para resolver el problema de la distribución de su renta nacional, que debe armonizar con su política de producción.

Si quiere usted conocer el desarrollo de esta tesis, lea

"Notas sobre Política Económica Española"

una nueva publicación de la Delegación Nacional de Provincias.

Ministerio de Cultura 2011

CURIOSIDADES EN LA HISTORIA Y EN LA VIDA DE LOS PAPAS

Por el reverendo don MANUEL ALONSO
Ecónomo de la parroquia arciprestal de Zamora

— X IV —

Pero cuando las injurias al Papado fueron colosales, el principal actor fué Napoleón.

En París se quemó públicamente el retrato de Pío VI y se colocó en el altar de Notre-Dame a una mujer de mala vida. Fué saqueado el Santuario de Loreto y llevada la imagen de la Santísima Virgen a París como botín de guerra.

Como ha dicho Tower, los franceses, a la vista del mismo Pío VI, que yacía enfermo en su cama, robaron todo su ajuar y hasta le quitaron del dedo el anillo. No sólo se llevaron del Vaticano dinero, objetos preciosos, tesoros de arte, cuadros, vestidos y tapetes, sino hasta las cerraduras de las puertas. De los objetos robados fueron llevadas a París quinientas cajas que pesaban más de tres mil quintales.

Anciano de ochenta años, Pío VI murió prisionero de Napoleón en Valence, de Francia, en 1799, y el cadáver estuvo cinco meses sin recibir sepultura. Encerrado en una caja de plomo, fué colocado en la bodega de una casa particular llena de ratones, que rondaban siniestra y continuamente el ataúd. En justo castigo divino, los insultos hechos unos años más tarde al cadáver de Napoleón fueron incontables. Antonmarchi llevaba a Parma (Italia), para entregar a María Luisa, esposa de Napoleón, el corazón de éste, siguiendo los últimos deseos del Emperador, muerto en el destierro de Santa Elena. En el camino, los ratones royeron parte del corazón de Napoleón. Y estos hechos son rigurosamente históricos.

A Pío VII, sucesor de Pío VI, obligó Napoleón a marchar a París para ser por él coronado en 1804 y en la Catedral de Notre-Dame.

El Emperador no quiso recibirlo oficialmente. El mismo día de la coronación hizo esperar al Papa hora y cuarto. No se dejó coronar por él y se colocó a sí mismo la corona y él también coronó a la emperatriz Josefina.

En el banquete sólo concedió al Papa el tercer lugar.

A los valiosos regalos del Papa, en esta ocasión, el soberbio Napoleón correspondió casi con objetos de bisutería; ¡ah!, y donando al Pontífice, por el largo viaje hecho en pleno invierno, atravesando los Alpes, desde Roma a París, una piedra preciosa arrancada de la corona de Pío VI y que los soldados del Emperador ¡habían robado al Papa!

En 1809, prisionero de Napoleón, pidió el Papa Pío VII, durante un viaje, que le dieran de beber, y un sargento le alargó una botella de agua sucia que sacó de un charco del camino. Poco después se rompió una rueda del carro en que viajaba el Papa; al volcar tuvieron que sacarlo por una ventanilla.

En un domingo no se le permitió decir misa, ni siquiera oírla. En Valence no se le dejó visitar la tumba del mártir predecesor (y del mismo tirano) Pío VI.

Se le sometió a una miserable pensión, que hoy equivaldría a unas cinco pesetas diarias.

Fué alejado hasta su propio confesor, y para escribir sus cartas no tenía más que un pobre criado, que no sabía ni redactarlas. No se le dejaba comunicarse con la Iglesia, y esto "bajo pena de desobediencia a Napoleón".

Parece que fué medio adormecido y atontado con sustancias extrañas. Eran registradas sus habitaciones y fiscalizados sus documentos.

El mismo Papa tenía que repasar sus vestidos, se cosía los botones y lavaba su ropa interior. Ya hemos recordado que parece cierto que Napoleón llegó a abofetearle.

Por estas y otras más poderosas razones se llegó a temer que el pobre Papa se volviese loco.

Las trágicas coincidencias que concurren entre Napoleón y sus dos grandes víctimas, Pío VI y Pío VII, nos llevarían muy lejos, demasiado. Algún día, si Dios quiere, las recordaremos. Parecen providenciales; para ser puras coincidencias son excesivas.

¡Qué distinto de aquellos tiempos en que el emperador Federico Barbarroja se vió obligado por los nobles a conducir de la brida el caballo del Papa Adriano IV, al encontrarse con él en Sutri (año 1155), para no traicionar la costumbre creada por Pipino el Breve, cuando el Papa Esteban II (año 754) apareció en Pontion ante el palacio imperial de Francia!

El "Siervo de los siervos de Dios" (título que a sí mismos se dan los Papas desde que por humildad lo adoptó en el siglo VI San Gregorio I el Magno) pagó a Napoleón con perdón y generosidad sus desprecios incontables.

Cuando el Emperador era un "guiñapo de la Historia", abandonado de su esposa y de sus amigos y prisionero de la vengativa Inglaterra, sólo de él se acordaba Pío VII, glorioso en Roma. La misma madre del Emperador escribió vivamente agradecida al Papa. "Cuando el Papa se enteró de la muerte de Napoleón, celebró una misa en sufragio de su alma, con las señales del mayor luto", ha escrito Tower.

¡Así pagan los Santos!

En la Cámara de Diputados húngara dijo estas palabras Tiberio Zsitvay, ministro de Justicia, el 20 de junio de 1930, refiriéndose a la famosísima "Santa Corona" Real de San Esteban de Hungría: "Es un símbolo, más grande y bello que el cual no es posible encontrar otro".

El mismo Tower ha hecho esta inimitable síntesis: "No hay en el mundo corona que haya pasado por tantas vicisitudes, que haya sostenido tantas luchas, que haya corrido tantos peligros... Muchas veces anduvo descarriada; otras fué vendida, empeñada, robada, escondida, sepultada; cayó en un pantano; fué enviada de contrabando al extranjero; vino a manos del enemigo... tuvo que huir ante las armas... su cruz se dobló... Dos veces le cayó cerca un rayo; los comunistas quisieron fundirla y se disponían a venderla... Sin embargo, esta "bendita" santa corona no sólo se ha conservado, no sólo ha luchado contra toda vicisitud, contienda y peligro, contra toda voluntad y malicia enemiga, sino que, abrazando en su círculo a todos los pueblos, de cualquier raza, nacionalidad y lengua, los ha defendido, protegido y bendecido, manteniéndolos unidos entre sí... Más resplandeciente que sus piedras preciosas, brilla su valor moral, esto es, la excepcional estima, veneración, devoción de que está rodeada, y el derecho que ella representa... Ha sido hasta hoy el compendio de todas las glorias, triunfos, luchas, dolores y esperanzas... Su historia es la historia afortunada, cruenta y gloriosa... En ella se compendia nuestro pasado, nuestro presente y nuestro prometedor porvenir... Perdure siempre...".

En estas magníficas palabras quiero encerrar, al final, cuanto me han sugerido las luchas y triunfos, las angustias y glorias de la triple Corona de San Pedro —como en triple tiempo, ayer, hoy y mañana—, Corona de la Iglesia, barca en mar agitado, que con mano segura gobierna Pío XII, barca siempre divina que "fluctúa y no se hunde".

DEPORTES

NOVENO TROFEO IBERDUERO

Ya están en la calle los carteles anunciadores de esta prueba y los programas de mano, reteniendo la atención de aficionados y curiosos por la prometedora lista de premios y la natural expectación que despierta la primera carrera importante del año.

La lista de premios y primas es la siguiente:

CLASIFICACION GENERAL

Primero, 1.000 pesetas y Trofeo Iberduero; segundo, 800 pesetas; tercero, 650; cuarto, 600; quinto, 500; sexto, 400; séptimo, 350; octavo, 250; noveno, 200; décimo, 150; décimoprimero, 100; décimosegundo, 50.

CLASICACION PROVINCIAL

Primero, 350 pesetas y copa; segundo, 300 pesetas; tercero, 250; cuarto, 200; quinto, 150; sexto, 100; séptimo, 75.

PREMIO DE LA MONTAÑA

Clasificación general

Primero, un reloj valorado en 1.000 pesetas; segundo, estuche de aseo.

Clasificación provincial

Primero, una gabardina valorada en 600 pesetas; segundo, 250 pesetas.

PREMIO DE LA DESGRACIA

Quinientas pesetas para distribuir a juicio del jurado.

CORREDORES VASCO-NAVARROS

Trescientas pesetas para los corredores de este región no clasificados.

PRIMAS

Primera prima: Salto del Castro. — Primero, 100 pesetas; primero provincial, 50 pesetas.

Segunda prima: Subida al 18 de Julio. — Primero, 100 pesetas; primero provincial, 100 pesetas.

Tercera prima: Avenida Portugal. — Primero, 100 pesetas.

Cuarta prima: Avenida José Antonio. — Primero, 125 pesetas; primero provincial, 75 pesetas.

Quinta prima: Plaza de Alemania. — Primero, 125 pesetas; segundo, 75; primero provincial, 100.

Sexta prima: Avenida de la Feria. — Primero, 100 pesetas; primero provincial, 50; segundo provincial, 25.

Séptima prima: Subida de Valorio. — Primero, 125 pesetas; segundo, 75; primero provincial, 100.

Octava prima: Subida al 18 de Julio. — Primero, 150 pesetas; primero provincial, 100; segundo provincial, 50.

El itinerario es el mismo que la versión anterior, pero para los que no recuerden y puedan escoger "su sitio" lo damos a continuación:

La salida se efectuará en Saltos del Esla, a las catorce horas del próximo domingo, con una vuelta al "18 de Julio" y siguiendo hasta Saltos de Castro, donde se efectuará control de diez minutos. Regreso a Saltos del Esla por el "18 de Julio", camino de Zamora por la sircunvalación donde se disputarán las principales primas. Seguidamente, hacia la meta, en Saltos del Esla, con dos vueltas finales por el circuito del "18 de Julio". Total, 119 kilómetros.

Esperamos una nutrida lista de corredores de casi todas las regiones, pues debido al aumento de premios y la resonancia que el Trofeo Iberduero adquiere cada años, esta carrera tendrá más participantes.

LORENZO

EL RALLYE AUTOMOVILISTICO LISBOA-MADRID PASARA POR ZAMORA

Se celebrará del 11 al 13 de mayo

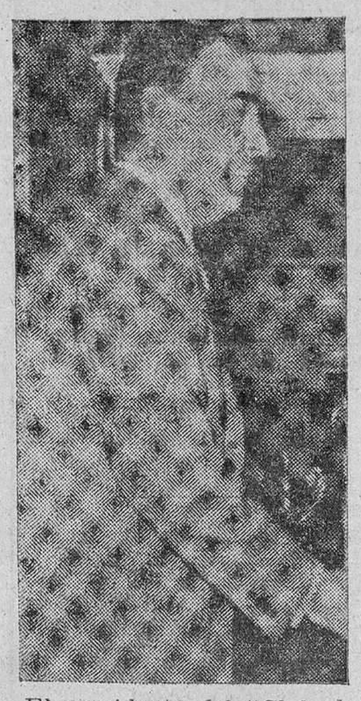

El presidente del "Club dos 100 a Hora" portugués, don Domingos de Gama García, y el vicepresidente, don Octavio Fernández Serrano, han tenido la amabilidad de visitarnos en nuestra Redacción para comunicarnos la grata noticia de que el IV Rallye Automovilístico Lisboa-Madrid, que organiza dicho club, hará escala en Zamora.

Nuestro buen amigo don Octavio Fernández, enraizado a nuestra provincia por fuertes lazos familiares, ha conseguido que Zamora fuera meta de esa interesante prueba deportiva que se disputará entre los días 11 y 13 del próximo mes de mayo.

Aquí se celebrarán también las correspondientes pruebas complementarias de habilidad, precisión, etc., antes de partir para la segunda etapa Zamora-Madrid.

Los señores Da Gama y Fernández han encontrado en nuestras autoridades toda clase de facilidades para el desarrollo de la competición.

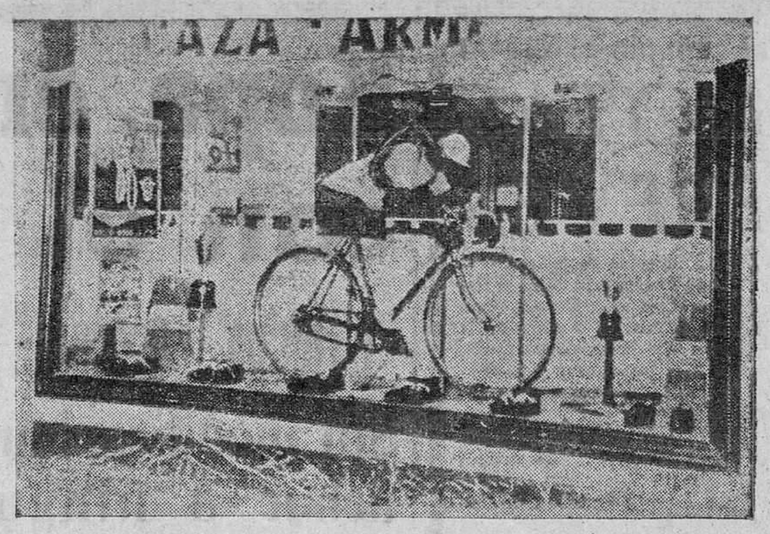

A simple vista no hay nada de particular en esta exposición. Pero a poco que nos fijemos se verá que el "routir" está a falta de brazos y piernas. La perfecta colocación de las zapatillas sobre los pedales, los guantes agarrando el manillar y el resto del equipo en exacta situación sobre el sillín, hacen que a primera vista no veamos nada de particular.

Los hermanos Macías, exclusivamente con artículos deportivos, han formado este muñeco que dá la sensación de ser un perfecto ciclista.

Los XIV Campeonatos Nacionales de Cross del F. de J. en Santander

Zamora tuvo una gran actuación

El pasado domingo, día 11, en Santander, se celebró en los terrenos del Palacio de la Magdalena la décimocuarta prueba de campo a través del Frente de Juventudes y de las Federaciones de Atletismo de toda España. Se reunieron en dichos terrenos más de 400 muchachos de toda la geografía de España, desde Bilbao hasta Ceuta, pasando por Baleares y Cáceres. Todas las provincias llevaron sus mejores atletas a esta prueba tan dura y cada uno hizo lo imposible por dejar sus pabellones en buen lugar. En primer lugar salieron los juveniles, en número de 51, por las Falanges Juveniles, y 125 por las Federaciones.

El recorrido, de 3.900 metros, muy duro por las cuestas que tenía, es recorrido a gran tren y se clasifica el primero Ramos, de Vizcaya, seguido de cerca por Iturzaeta, de Guipúzcoa, y Pascual, de Madrid. El representante de Zamora, Carlos Peral Prieto, que por primera vez acude a una prueba de esta categoría, llega el 27, que no es mala colocación por el número de participantes, que, como hemos indicado, es de 125. La dureza de la prueba es tal, que solamente terminan el recorrido 44 de Falanges Juveniles y 47 de Federaciones.

En medio de gran emoción se da la salida a los 275 participantes de la categoría de mayores y rurales. Dan a gran tren la vuelta al campo de Polo y la pequeña de la Magdalena; se estira la formación de los participantes según se van recorriendo kilómetros y a la primera vuelta grande van tomando posiciones los que luego lucharían por los 20 primeros puestos.

Los cuatro zamoranos se defienden bien y van agrupados dentro de los 60 primeros; según van pasando kilómetros se ve más distancia entre los corredores y la última vuelta (eran cuatro) es recorrida a gran tren, que hace que algunos, por no medir bien el esfuerzo, se tengan que retirar agotados.

Llega a la meta el gran vencedor Pérez, de Pontevedra, ya ganador el año pasado en San Sebastián y que ha sido inquietado constantemente por Vidal, de Baleares, y Vargas, de Valladolid, pero, demostrando una preparación enorme, cuando faltaban 400 metros dió un tirón y dejó clavados a los demás. Una gran carrera de un gran campeón.

Por equipos se clasificaron: Primero, Guipúzcoa, que coloca a sus tres primeros muchachos en 8, 9 y 19 puesto. Pontevedra solamente consigue el segundo puesto, con 1, 11 y 25 puesto. Los zamoranos lucharon durante todo el recorrido con gran espíritu y se clasificaron: en 53 puesto, Ramón Carretero Ramajo, de Benavente; 54, Carlos Peral Prieto, de Santibáñez de Vidriales; 63, Antonio Rafael Pastor, de Zamora, y 153, Manuel Sampedro de Dios, de Morales del Vino. Siendo el único equipo que ha clasificado a los cuatro mayores y al juvenil, o sea, a toda su representación.

Como resumen diremos que la representación de Zamora ha conseguido el puesto cuarto de tercera categoría, por lo que asciende a segunda. En rurales, su representante Carlos Peral Prieto, de Santibáñez de Vidriales, ha llegado el 13 entre 51 provincias, y en la clasificación general las Falanges Juveniles de Franco se clasificaron los 17 entre 51 provincias participantes.

Nuestra enhorabuena a los participantes zamoranos y al Frente de Juventudes por conseguir un puesto honroso entre tantas provincias.

Subastas de obras en...

(*Viene de primera página*)

mática, tipo portátil, con destino al Mercado de Abastos.

Reconocer el derecho a la percepción de los quinquenios devengados por don Victorino Fernández y don Aquilino Ramos.

Facultar ampliamente al señor alcalde para interponer recurso extraordinario de revisión, caso de que sea necesario, contra resolución de la Dirección General de Trabajo en expediente de gratificación al personal de jardinería de este Ayuntamiento.

Proceder al anuncio de la subasta del aprovechamiento de estiércol del mercado de ganados.

No haber lugar a acceder a lo solicitado por don Carlos Casquetete, que reclama contra arbitrio sobre perros.

Idem a lo solicitado por don Casimiro Miguel por impuesto de viviendas no higiénicas.

Prestar la debida aprobación a la cuenta de material del Juzgado de Instrucción de este partido.

Aprobar una nómina del señor secretario correspondiente a cantidades devengadas por los componentes del tribunal examinador de plazas de bomberos fijos.

Aprobar diferentes certificaciones de obras, de aceras y alcantarillado, ejecutadas por don Manuel Cuesta Cardoso y don Manuel Domínguez Prieto.

Aprobar la relación de facturas que presenta la Comisión de Hacienda y que asciende a la cantidad de 22.490,40 pesetas.

Aprobar las relaciones de jornales y materiales de obra correspondientes a la semana.

Abonar en la forma que se acuerda la cantidades que corresponden a los empleados municipales que intervinieron en los servicios de clasificación y declaración de soldados, el pasado día 19 de febrero.

Aprobar con carácter provisional los diferentes padrones de arbitrios y exacciones municipales para el año 1956, que presenta el Negociado correspondiente.

Requerir a don Ismael Baladrón para que en las obras de construcción de nuevo edificio que se están llevando a cabo en la calle de Ramos Carrión coloque una valla de protección para evitar los peligros del montacargas instalado.

Dar las oportunas órdenes para que sea reparada la fachada de la casa propiedad de los señores Gutiérrez Vara, de calle Rúa de los Notarios, que se encuentra en pésimo estado y constituye un gran peligro.

Proceder a la reparación de un trozo de acera de la Avenida del Generalísimo, que se encuentra levantado, frente al número 11, constituyendo un peligro para los peatones.

Dar las oportunas órdenes para que se proceda al arreglo de un registro de alcantarillado en la calle de San Torcuato, que se encuentra en pésimas condiciones.

Requerir a la Oficina de Obras para que emita informe en relación con todas las obras de pavimentación, aceras y alcantarillado de la vía pública que se encuentran defectuosas, y causas de dichas deficiencias.

UN BUEN EJEMPLAR DE TRUCHA

La presente "foto" nos muestra una hermosa trucha pescada en el río Tera. El hermoso ejemplar dió en la báscula tres kilos setecientos cincuenta gramos.

Dr. n. g. Payot
PRODUCTOS DE BELLEZA - PARIS
Anuncia a su distinguida clientela que una diplomada de su Escuela atenderá por las mañanas de once a una y por las tardes de cuatro a siete, todas las consultas y tratamientos sobre aplicaciones de sus productos en la
Perfumería ANTA
SANTA CLARA, 14, LOS DIAS 15 y 16.

Agua y sombra para la pradera del Cristo de Morales

DONATIVOS RECIBIDOS

Excma. Diputación Provincial de Zamora, 1.000 pesetas; una devota, 5; Evarista Esteban, 5; Vicente Rodríguez, 25; Excmo. Sr. D. Fernando Coca de la Piñera, director general de Previsión, 500; Tirso Blanco, 5; Malaquías Panero, 10; Luisa Gutiérrez (Corrales), 50; Andrés Osorio, 100; Tana Sastre (Belver de los Montes), 25; Ayuntamiento de Moraleja del Vino, 250; Recauchutados Madrid, 45; Agustín Rodríguez L. de Garayo, 15; un devoto del Santísimo Cristo, 30; Santiago Mayoral, 10; un devoto, 27; Enrique Fernández Prieto, 25; Marcela de Mena (Madrid), 100; Hermandad de Labradores y Ganaderos de Moraleja del Vino, 250; José Prieto Girón, 15; Timoteo Hernández (Zamora), 50; Andrés Velasco, 10; Bazar J. (Zamora), 100; Juan Manuel Delgado, 15; Sres. jefes y oficiales y suboficiales de la Zona y Caja de Reclutamiento de Zamora, 104; Angel Carreño de Trigo (Soria), 50; Angel Olivares, 10; un devoto, 40; Zacarías Sánchez, 25; Francisco Rodríguez Ferrero, 125; un devoto, 15; Fernando Alvarez Santos (Trobajo del Camino, León), 50; León Morillo (Cazurra), 15; Bonifacio Villalpando, 25; Clemencio Villalba, 100; Bar la Golondrina, 30; Inocencio Vidal, 35; Felipe Suárez, 25; Angeles Brioso del Corral (Barcelona), 100; Arcadio Fernández, 25; hermanos Novoa, 50; un devoto de Montamarta, 25; ilustrísimo señor don Amando Gómez, deán de la S. I. C., 50; Francisco Oiz, 25; Angel Domínguez Sampedro, 50; Hijo de Casimiro Matilla, 25; Manuel Chillón (Madrid), 100; Gonzalo Rubio Sacristán, 25; Federico Acosta, 50; Joaquín Martín, 25; Dorotea Chillón (Peleas de Abajo), 50; Justo de Castro, 25; Paula García (Cazurra), 100; Maquinaria Agrícola Carpintero, 25; Próspera Martín e Hijos, 25; Ruperto Cacho, 50.

Arthur Román, de Nueva York (un dolar), 39 pesetas; Luis García, 25; Osorio Pinilla, 50; Jesús Calzada, 25; Lorenzo Hernández, 10; señor cura párroco de Villanueva del Campeán, 25; Bernardo Miguel, 5; Felisa Miguel (Cazurra), 25; Manuel Nieto, 5; señor cura párroco de Peleas de Arriba, 25; Cándida Martín (Pontejos), 5; Vicente Planells, 25; Dimas Ratón (Coreses), 5; Teodoro Cifuentes, 25; José Colino, 15; Atilano Avedillo (Gema), 25; Marcelino Martínez, 5; Clarita Sánchez Prada, 25; Luis Ortiz, 5; Germán Zamarro, 25; Ole-Mary (peluquería), 15; Amparo Salvador (viuda de Losada), 50; José Mota (obrero), 5; Rosa de Oro (tejidos), 150; un empleado del Círculo de Zamora, 5; Pedro Arias Gago, 15; Santiago Herrero, 5; Tomás Alonso Castaño, 25; Antonio González, 5; Eduardo Buitrón, 50; Cándido Casquero, 5; Federico Jambrina Crespo (Villaralbo), 25; Cadete (obrero), 2; Pescadería Iglesias, 25; Eugenio Ferrer, 10; Fausto e Isabelita Ri-

(*Continuará*)

Ministerio de Cultura 2011

DEPORTIVOS

NOTAS BREVES

**** A Barrios le aplaudieron en San Mamés, como si Barrios hubiera sido Daucik. Pese a todo, Barrios es el autor de la criatura con talla de campeón, quien llevó savia joven y quien... tuvo que marcharse, porque nadie es profeta en su tierra.

Pero nunca es tarde, y el público de la «catedral del fútbol» lo comprendió así. Esos aplausos fueron la condecoración del reconocimiento.

De nada, Viejo.

//

**** *Nada más llegar a La Coruña, Ortega ha hecho declaraciones:*

—No estoy ni bien ni mal. Ya me verán.

—¿Se salvará el Deportivo de la promoción?

—Quedan pocos partidos.

—¿A qué ha venido usted aquí?

—Eso me pregunto yo.

//

**** El Murcia se refuerza también. Después de ganar al Celta en su propia salsa de chocolate a la marinera, se acaba de llevar a Alvarito, uno de los mejores goleadores de Segunda División, que estaba en El Ferrol, esperando que alguien del Deportivo se fijara en él.

La vista con la vida, hermanos.

//

**** *Lo más divertido del mundo es leer los martes las secciones deportivas en los periódicos del domingo.*

¡Qué resultados más estupendos! ¡Pobre Cultural!

//

**** El joven Sabino, o la revelación pamplonica, se llama, nada menos, que Andonegui Belaustegui, natural de Motrico, provincia de Guipúzcoa.

Esta superfenomenal promesa ya condiciona su permanencia en el Osasuna:

—Los que hemos hecho del fútbol una profesión, nos debemos a ella. Se han interesado por mí el Atlético de Bilbao, el Valencia y el Atlético de Madrid. Tengo que pensarlo. La vida deportiva es corta.

Quiere tener algo para hacer testamento.

//

**** *Novedad. La mamá de Galiana, al aterrizar en Barajas con el número doce de sus robustos niños, que es Galiana ha declarado:*

—Mi Exuperancia abandonará en breve el ring. Se va a dedicar de lleno al cine. Acabo de ver su "roll" y estoy entusiasmada. Es más actor que boxeador.

Otra película de Averiin.

//

**** —Tengo en mi bolsillo la carta de libertad —ha declarado Pahiño.

—¿Te vas al Atlético de Madrid?

—Todo es cuestión de que exista acuerdo. Pienso que sólo me quedan dos temporadas, y hay que aprovecharlas.

La actual generación de futbolistas nació en la era de la poesía.

//

**** *Jacinto Quincoces, según él mismo dice, es el preparador "fetén" de la selección nacional.*

Eso lo dice Quincoces, lo dice Eizaguirre y lo dice todo el mundo, menos la Nacional, que aún no ha respirado. ¿Se está manteniendo un equívoco o se está manteniendo una sinrazón?

//

**** Al regresar de La Haya, nuestro campeón nacional de billar, Alvarez Osorio, declaró que habían ido los representantes españoles sin ninguna preparación y de mala manera. La reacción federativa ha sido fulminante, en este caso:

—Todo eso es una fábula. Los billaristas elegidos vinieron a Madrid seis días antes de la cuenta. Además de las dietas, les mejoramos mucho las condiciones económicas. ¿O es que querían que se las pusiéramos como a Fernando VII?

//

**** *Pasados los hielos, el Sevilla de don Helenio creyó que todo el mundo era primavera:*

—Pasó la ola, don Hele, y ¡olé!

—Ahora veréis ustedes lo que es bueno.

Llegó el Barcelona y les dejó helados a todos. Otro vez será. Y que "haiga" salud para otras declaraciones. A ver si se decide usted a hablar de una vez.

//

**** El público de Balaídos dijo, mientras perdía su equipo contra el Murcia:

—¿Nos vamos?

Y contestaron:

—Nos vamos.

Y los que únicamente se difuminaron fueron los puntos.

L. C.

Kopa, en negociaciones con el Real Madrid

"L'Equipe" asegura que le ofrecen ocho millones de pesetas

Sin modificación de lo establecido no es posible fichar a ningún extranjero, dice Bernabéu

París, 13.—El famoso futbolista francés Raymond Kopa, deportista número uno en 1955, ha revelado hoy que ha estado en negociaciones con el Real Madrid para su posible transferencia.

Raymond Kopa, notable delantero del Stade de Reims, del equipo nacional francés y de la selección continental, manifestó a un redactor del diario "L'Equipe" que se incorporará al Real Madrid tan pronto como se suavicen las disposiciones que regulan la inclusión de jugadores extranjeros en España.

Raymond Kopa rehusó señalar la suma que se le ha ofrecido por los representantes del Real Madrid que le visitaron la semana pasada.

"L'Equipe", sin embargo, afirma que la cantidad asciende a ocho millones de pesetas al cambio normal, por tres años.—Alfil.

LO QUE DICE BERNABEU

Madrid, 13. — Un redactor de "Alfil" ha mantenido esta noche una entrevista con el presidente del Real Madrid, don Santiago Bernabéu, con motivo de la información que publica hoy el diario deportivo francés "L'Equipe" en relación con el posible traspaso del famoso jugador del Stade de Reims Raymond Kopa.

El señor Bernabéu nos manifestó que, de momento, lo único cierto que existe es la venida del jugador francés a Madrid para jugar el partido de homenaje a Molowny, que se celebrará el 31 de Mayo próximo. Esa gestión la realizó el señor Guijarro, aprovechando un viaje a Francia.

En cuanto al posible traspaso del citado jugador galo al Madrid, el señor Bernabéu manifestó que, por ahora, no se ha realizado gestión oficial alguna, puesto que con arreglo a la actual legislación sobre jugadores extranjeros no puede ficharse ninguno más sin modificación de lo estatuído, pero que el Real Madrid no tiene inconveniente en fichar a Kopa o a cualquier otro jugador extranjero que convenga a su club, previa la autorización de las jerarquías superiores.

Terminó diciendo el señor Bernabéu que Molowny se encuentra actualmente en Barcelona y que regresará a Madrid el próximo jueves, siendo él, en definitiva, quien decidirá si el famoso Kopa actuará o no en el partido que a beneficio suyo organiza el Real Madrid.—Alfil.

EL 19 DE ABRIL, MADRID-MILAN

París, 13.—Los organizadores de la Copa de Europa han fijado definitivamente las fechas de los partidos entre el Real Madrid y el Milán, correspondientes a las semifinales.

Son las siguientes: 19 de abril, en Madrid; 1 de mayo, en Milán.—Alfil.

KOPA SOLO FUE SOLICITADO PARA UN PARTIDO

Madrid, 13.—Luis Guijarro ha manifestado en "Pueblo" de hoy: "Yo no he ido a Francia a hablar con Kopa. Sólo le pedí que viniera a jugar en el homenaje a su amigo Monolwny". Estos son los títulos de la entrevista que dan fin a una serie de comentarios y noticias contradictorias sobre la posible venida del jugador Kopa a Madrid, sin determinar club.

Después de declarar que la había molestado que se hubiera hablado de su papel como intermediario de un club español, Luis Guijarro manifestó: "Yo no he ido a Francia a hablar con Kopa, sino a resolver cuestiones mías, que nada tienen que ver con el fútbol".—Alfil.

PARTIDOS Y ARBITROS PARA EL DOMINGO

Madrid, 13. — Los árbitros de fútbol que actuarán en la próxima jornada de Liga serán los siguientes:

PRIMERA DIVISION

Barcelona - Real Madrid, Mosquera.
Coruña - Celta, Balcells.
Real Sociedad - Leonesa, Arnal.
Hércules - Valencia, Saz.
Atlético Madrid - Español, Rivero.
Valladolid - Las Palmas, Azón.
Murcia - Atlético de Bilbao, Guerra Prieto.
Alavés - Sevilla, Zariquiegui.

SEGUNDA DIVISION

Grupo primero

Gijón - Osasuna, Soler.
Baracaldo - Oviedo, Arce (día 19).
Lérida - Ferrol, Dilla.
La Felguera - Zaragoza, Iriés (día 19).
Santander - Caudal, Gómez Contreras.
Tarrasa - Logroñés, Aurre.
Indauchu - Sabadell, Santos López.
Sestao - Eibar, Cadirat.

Grupo segundo

Jaén - Extremadura, Bienzobas.
Badajoz - España Ind., Iturrioz.
Atlético de Tetuán - España de Tánger, Gómez Arribas.
Tenerife - Cádiz, Torre Rodríguez.
Jerez - Castellón, Rey.
San Fernando - Granada, Garijo.
Mestalla - Málaga, Mazagatos (día 17).
Betis - Plus Ultra, García Cayado.

De los Campeonatos Nacionales de Cross del Frente de Juventudes y Juvenil

Santander.—El madrileño Félix Arribas, ganador del Campeonato nacional juvenil de Campo a Través, sobre un recorrido de 3.500 metros en los que tardó 11 minutos, 13 segundos y 8/10 (Foto Cifra Gráfica.)

PARA LA HISTORIA DEL FUTBOL

TREINTA SIGLOS ATRAS

Por RAFAEL MARTINEZ GANDIA

Hace treinta siglos, poco más o menos, ya se jugaba en China al fútbol, de una manera rudimentaria y algo violenta, debido a que no se había publicado aún el reglamento comentado, ni siquiera el reglamento sin comentar; pero el caso es que se jugaba, sin límite en el número de jugadores y sin duración de tiempo determinado. O sea, como en la Chopera del Retiro de Madrid, en donde tan grandes jugadores se iniciaron en sus días de colegiales cuando hacían "novillos".

Pues bien; el propulsor del fútbol en China fué el emperador Chueng-Tsi, que, como todos sabemos, reinara en el siglo 0, o sea, el siglo que va delante del I. Después del siglo I, los siglos correlativamente seguidos se denominan II, III, IV, V, etc., y antes del 0 hay que decir 0I, 0II, 0III, 0IV, etc., lo que especificamos para mayor comprensión. La noticia del primer fútbol chino corresponde al siglo 0IX. Cómo los chinos escribían los siglos en números romanos es algo que no se ha explicado todavía.

Chueng-Tsi hacía celebrar un gran partido en el día de su cumpleaños y él mismo tomaba parte en la contienda. Se señala el hecho curioso de que el Emperador metía casi todos los goles, excepto unos pocos que conseguían los más altos dignatarios de su principal estimación. Chueng-Tsi debió ser un Di Stéfano de su época. El bando contrario no metía nunca ningún tanto; se guardaba mucho de ello después de que en cierto partido un mandarín contrario que logró un gol por equivocación se encontró a continuación con la cabeza separada del tronco por un casual tajo en el cuello que le dió inadvertidamente el primer ejecutor del Emperador.

El fútbol chinesco, como todos los fútboles antiguos, se jugaba sin árbitro, y ésta puede decirse que ha sido la única época feliz y tranquila para los árbitros.

La cuna del fútbol, como la de cualquier hombre célebre, se la disputan varios países, y aunque hay motivos para suponer que ya en la antigüedad hubo, además de un fútbol chino, un fútbol polinesio, un fútbol esquimal, un fútbol negroide y un fútbol indio, los países varios hacen caso omiso del antecedente, por la cuenta que les tiene.

Los griegos dicen que el fútbol procede del "episcuros". Pero, ¿qué es el episcuros? Haría falta saberlo, y haría falta saber también si el "episcuros" es algo más que una palabra camelística lanzada astutamente por los griegos para desviar el curso de los acontecimientos por un camino equívoco.

Los romanos son más serios y la palabra en que se basan para reclamar la cuna del fútbol es la palabra "harpago", que es toda una señora palabra, con su hache y todo. Podemos también decirlo en latín, que es como lo decían ellos antes de que se abrieran las primeras academias de italiano: "haspartum". Pero el "haspartum" es más bien rugby. Lo que pasa es que, como el fútbol es más popular, les conviene, a los efectos históricos, hablar del "haspartum" ese.

El "calcio", que es como en Italia acordaron llamar al fútbol después de "harpagoarlo", empezó a jugarse entre equipos de dos pueblos. No un equipo de un pueblo contra el equipo de otro pueblo, como ahora, sino un pueblo entero contra otro pueblo entero. No había, por tanto, espectadores, sino sólo jugadores. El placer de protestar contra el árbitro era todavía desconocido.

Los campos estaban sin vallar, o, para expresarlo más fielmente, no estaban siquiera. Se jugaba en cualquier plaza o explanada, de tamaño a elegir entre los existentes, según la multitud de participantes, correspondiendo a mayor multitud mayor plaza o explanada, y viceversa.

Los ingleses, que presumen tanto en la cuestión que nos ocupa, importaron el fútbol de los romanos, que eran unos tíos que entonces andaban por todas partes conquistando imperios, reinos, ducados, regiones y hasta solares, hasta el punto de que si no les paran, a estas alturas seríamos todos italianos, con el consiguiente problema para los que no conocemos demasiado el idioma. Por fortuna, les pararon, y todos los pedazos de tierra conquistados fueron desconquistados y devueltos a sus primeros propietarios, para que se los pudieran quitar en otras guerras, como es normal. Los ingleses lo que hicieron fué poner un poco de orden en la manera de jugar e inventar el señor pito. Por todo ello se creen que han inventado el fútbol. Pero ya hablaremos de los ingleses.

El Milán aspira a ganar la Copa de Campeones

Virtualmente el campeonato italiano de fútbol acabó el 4 de marzo, en el mismo momento en que el delantero centro del Fiorentina, Virgili, conocido también entre los «tifosi» bajo el cariñoso apodo de «Pecos Bill», conseguía el empate para sus colores, en Milán, frente al Inter, después que Lorenzi, en uno de sus característicos arranques, había inaugurado el marcador. Un empate podía ofrecer todavía una esperanza, pero la realidad era distinta, ya que después del empate el Inter se hundía, sucumbiendo por tres goles a uno.

No cabía duda de que el campeonato se había acabado, por lo que se refería al «lieder», por lo menos, porque en el mismo momento, el Milán, que jugaba en Nápoles contra el equipo titular de la ciudad del Vesubio, recibía el primer tanto del italobrasileño Vinicio, el cual, poco más tarde, volvería a reincidir, pese a estar cojo a consecuencia de una entrada «sin pedir permiso» del defensa central milanista Pedroni. El Napoli le debía una satisfacción a sus seguidores, después de haberles proporcionado tantos disgustos —derrotas en su terreno, descalificaciones de campo, etc.— y la víctima propiciatoria ha sido precisamente el Milán, sobre el cual se concentraban todas las esperanzas de los aficionados italianos, que veían en el equipo rojinegro el único que podía seguir manteniendo interés a su máximo torneo de fútbol.

Sin embargo, los ausipicios más optimistas se han venido abajo. Derrotado el Inter en su casa por el Fiorentina y sorprendentemente pasivo el Milán frente al Napoli, el campeonato italiano de Liga desde ahora se nutrirá únicamente de la lucha entablada por la salvación de los equipos en peligro de descenso y de los esporádicos destellos que tendrán los «grandes». Los ocho puntos que separan al Fiorentina de su más próximo perseguidor —el Milán—, son ya demasiados para que se pueda pensar en enjugarlos, sobre todo si se tiene en cuenta la continuidad de rendimiento del equipo que ostenta en sus camisetas el lirio de Florencia.

Sin embargo, sería un error pensar que el Milán, campeón de la temporada pasada, se resigne pasivamente, así como creer que los rojinegros hayan perdido repentinamente la brillante forma que los había llevado hasta a amenazar la posición de privilegio del Fiorentina. Lo que ha pasado es que en una semana los milanistas han tenido que jugar tres partidos y el cansancio puede indudablemente haber influído en su actuación frente al Napoli, el cual, por su parte, no estaba dispuesto a hacer ninguna concesión. El Milán había tenido que jugar un partido el miércoles anterior con el Sampdoria, en Génova. Era éste un encuentro en el cual, además de los dos puntos en juego para la clasificación, había algo mucho más importante que dilucidar.

El Sampdoria tiene actualmente como entrenador al húngaro Bela Guttman, el mismo que el año pasado todavía entrenaba al Milán y que con éste estuvo en Madrid en ocasión del partido de la Federación Castellana. Guttman fué sustituído en el Milán por el ex jugador de este Club, Puricelli. Entre los dos existe, como es lógico, cierta rivalidad. Antes del partido de Génova el húngaro había asegurado que el Milán tendría que conformarse, como máximo, con un empate. Y así fué.

Bela Guttman es hombre de palabra. A él se debe el que jugadores que se han hecho famosos en el Milán, como Maldini, Pedroni, etc., estén considerados actualmente entre los mejores de Italia. Además, Guttman es el verdadero artífice del equipo nacional húngaro y el descubridor de las más grandes estrellas futbolísticas magyares.

De todos modos, el empate del Milán frente al Sampdoria (en el mismo día el Fiorentina batía al Padova en su casa por un gol a cero), era como un anuncio de la ducha fría que se preparaba en Nápoles. La diferencia entre los dos grandes rivales, todavía empeñados en la lucha para la conquista del título, de cinco, había subido a seis puntos. Pero todo no estaba perdido aún, ya que el Inter —equipo milanés y «eterno rival» de los rojinegros—, a pesar de todo, podía ganarle al Fiorentina y el Milán al Nápoles. Sin embargo, en el fútbol aun las previsiones más lógicas suelen resultar fallidas. Y así ha sido.

Si los milanistas esperaban que su «eterno rival» le echaría una mano, se equivocaron, ya que después del gol marcado por «Veneno» Lorenzi, no hubo más que un hombre en el campo: el fenomenal «oriundo» Julinho, el cual sin hacer nunca blanco en la portería contraria, dispuso el juego a su gusto y de sus botas salieron «hechos» los tres goles, que señalan la diferencia que actualmente existe entre el «lieder» de la clasificación del campeonato italiano y los demás. Por otra parte, el Milán en Nápoles decepcionó, pues los fenómenos de su delantera, Ricagni, Nordahl y Schiaffino, no encontraron la inspiración de otros días. Claro que enfrente había hombres dispuestos a ganar a toda costa y sobre todo un Vinicio, que tenía al alcance de la mano a su más directo rival: Nordahl. Los dos blancos en la portería defendida por Buffon, conseguidos por el «napolitano»-brasileño, han tenido un doble efecto, ya que han permitido a Vinicio alcanzar al fenomenal artillero sueco.

La XXI ha sido, sin duda alguna, la jornada clave del campeonato italiano, pues si por un lado el Fiorentina ha tenido que contender con uno de los más difíciles contrincantes, al Milán se le ofrecía la posibilidad de acortar distancias y seguir amenazando de cerca al «lieder». Pero, la verdad es que el Fiorentina se ha confirmado como el equipo «nuevo» del fútbol italiano. Después de esto, sobre este equipo pesa la responsabilidad de confirmar las esperanzas de los aficionados, que creen ver en él al que ha de caracterizar una nueva época del fútbol italiano.

El «fenómeno» Fiorentina puede haber sorprendido a la mayoría de los aficionados italianos, pero no a los que han seguido la labor de su entrenador: Bernardini, que fué uno de los jugadores más prestigiosos de la época de oro del fútbol italiano, y también el primero que suscitó el mayor escándalo de la época —hacia 1926, si no andamos mal de memoria—, por la cifra de su traspaso, que debía marcar una nueva era en las cantidades pagadas para conseguir la ficha de un jugador famoso.

Sin duda alguna, disponer de jugadores de la talla de Julinho y Montuori, en la delantera, además de la mayor esperanza del fútbol italiano, Virgili, que se espera pueda renovar las brillantes actuaciones de los Meazze, Piola, etc., y de una defensa que forma actualmente el bloque defensivo de la selección nacional, es algo que tiene gran importancia, pero también está demostrado que no siempre con once «fenómenos» se puede constituir el mejor equipo del mundo. Sin embargo, Bernardini ha conseguido con un par de fenómenos y otros jugadores no tan fenomenales construir un equipo que ha tomado el vuelo, en vano perseguido por todos los demás.

Pero sería un error suponer que el Milán, por haber empatado con el Sampdoria y perdido con el Napoli, a domicilio, aún habiendo probablemente renunciado a sus aspiraciones de volver a lucir en las camisetas de sus jugadores el escudito con los colores nacionales, que en Italia distingue al campeón, pueda ser un adversario de poca monta en las semifinales de la Copa de Campeones. El Milán no es de los equipos que se resignan, sino, por el contrario, sabe poner buena cara al mal tiempo.

Esto viene a cuenta porque, a la vista de los recientes resultados negativos del Milán, más de uno podría pensar que en las semifinales de la Copa de Campeones el equipo italiano será un contrincante sin gran relieve. El hecho de que un día el artillero Nordahl falle sus tiros, que Schiaffino no encuentre la acostumbrada inspiración y que Ricagni no pueda deshacerse de un contrario pegajoso, no quiere decir que el equipo milanés esté desmoralizado ni que se entregue, aún cuando las cosas se le pongan en contra.

El Milán es un equipo de los que luchan hasta el final. Esto es algo que tiene que tener muy en cuenta el Real Madrid en los próximos partidos semifinales de la Copa de Campeones. Cualquier descuido ante el Milán puede ser fatal, porque todos sus hombres tienen clase suficiente para saber aprovechar el menor descuido de su adversario.

Si el Napoli en la XXI jornada de campeonato de Liga ha descosido de las camisetas de los jugadores del Milán el escudito con los colores italianos que le consagraban como campeones, esto no quiere decir que el equipo rojinegro haya renunciado a su aspiración de proclamarse campeón de campeones, que es en realidad el título que le corresponde al que gane esta interesante Copa de Campeones.

RENATO METALLI

173 boletos de 14 resultados, a 10.025 pesetas

Los de 13 cobrarán 160 cada uno

Madrid, 13.—Resultado provisional del escrutinio de las Apuestas Mutuas Deportivas Benéficas correspondientes a la jornada del día 11 de marzo:

Boletos vendidos, 2.102.229.

Recaudación, 6.306.687 pesetas.

55 % de premios, 3.468.677,85 pesetas.

Reparto de premios:

Un millón setecientas treinta y cuatro mil trescientas treinta y ocho pesetas con noventa céntimos, a repartir entre ciento setenta y tres boletos máximos acertantes de catorce resultados, a diez mil veinticinco pesetas con cinco céntimos.

La misma cantidad a repartir entre diez mil ochocientos treinta y nueve más aproximados de trece aciertos, a ciento sesenta pesetas cada uno.—Alfil.

Comenzó la París-Niza

París, 13. — Ochenta y ocho "ases" ciclistas han tomado hoy la salida para la gran prueba en carretera París-Niza, con la que se inician las pruebas por etapas de la temporada.—Alfil.

Ministerio de Cultura 2011