Imperio

Año XX — Número 5.990 — ZAMORA, sábado 10 de septiembre 1955 — Teléfono 1570 — Precio: 80 céntimos

Aparecen en un banco del Retiro ocho tomos de los "Clásicos Latinos"

ALGUIEN LOS SACO DE LA BIBLIOTECA NACIONAL

Madrid, 9.—El Servicio municipal encargado de la custodia de los objetos hallados en la vía pública ha avisado a la Biblioteca Nacional que en uno de los bancos del Retiro habían sido hallados nada menos que ocho tomos de los "Clásicos Latinos", de Teuner, obra muy apreciada por los investigadores, que pertenece a la Biblioteca Nacional, según los sellos que había estampados en algunas de sus hojas.

El Negociado de Información Bibliográfica, uno de los servicios más eficientes y mejor organizados de la Biblioteca, realizó en seguida las gestiones oportunas y comprobó que, en efecto, sin que se sepa cómo, dichos tomos habían sido sacados fuera del recinto de la Biblioteca, procediendo seguidamente a su incorporación a los estrados de la misma.—Cifra.

El Gobierno francés pide a Ben Yussef que se mantenga al margen de la política

A cambio, sería trasladado a Francia con su familia para el 15 de octubre

EMPEORA LA SITUACION MARROQUI

París, 9.—El Gobierno francés ha pedido al sultán Mohammed Ben Yussef que suscriba una declaración en la que se compromete a mantenerse al margen de la política marroquí, como parte del plan francés para la pacificación de Marruecos. Al parecer se ha ofrecido a Ben Yussef, a cambio de ello, que sería trasladado, en compañía de su familia, a Francia para el día 15 de octubre, lo más tarde.

La Comisión ministerial especial, compuesta de cinco miembros, se reunió para estudiar el empeoramiento de la situación marroquí.

Pinay, ministro de Asuntos Exteriores, se enfrentará esta noche, en una reunión especial, con los representantes de su partido y de los partidos gaullistas disidentes y campesinos y tratará de apaciguar los temores de que el Gobierno esté capitulando ante los nacionalistas.—Efe.

—

París, 9. — El político marroquí Si Bekkai ha regresado de Madagascar y ha declarado que el sultán Ben Yussef está dispuesto a "realizar los gestos necesarios de apaciguamiento" para devolver la tranquilidad al protectorado francés.—Efe.

REFUERZOS

Rabat, 9.—La vanguardia de los 25.000 soldados de refuerzo enviados por Francia ha comenzado a llegar a Marruecos. Se elevarán los efectivos destacados en el Protectorado francés a 80.000 hombres.

Se teme que si el día 12 de septiembre no hay un resultado positivo de las negociaciones franco-marroquíes volverán a registrarse actos de violencia como los del 20 de agosto.—Efe.

DOS MUERTOS EN CASABLANCA

Rabat, 9.—Dos marroquíes resultaron muertos en Casablanca durante la noche. Uno de ellos,

(Pasa a cuarta página.)

EL CAUDILLO INAUGURA LA CASA DE LA CULTURA

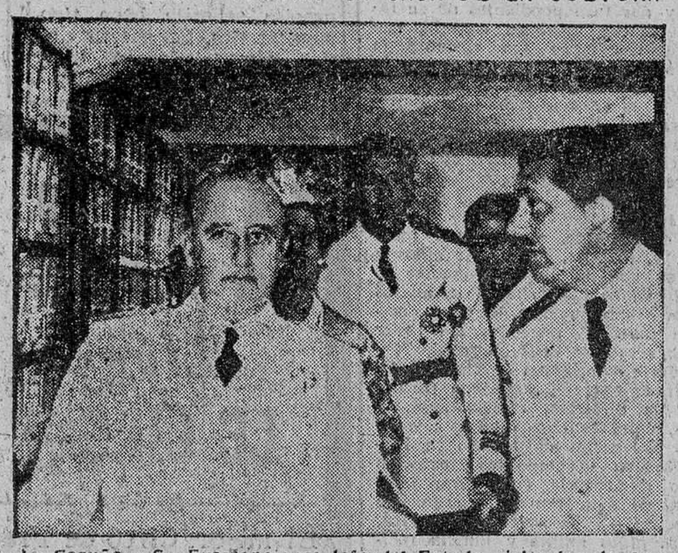

La Coruña.—Su Excelencia el Jefe del Estado visita las dependencias de la Casa de la Cultura. (Foto Cifra Gráfica.)

Continúan celebrándose con gran animación y brillantez los festejos de la feria

Los trenes y coches de línea empiezan a llegar repletos de forasteros, aunque es de suponer que sea mañana, que tendrá lugar la gran corrida de la Beneficencia, cuando se desborde materialmente esta afluencia de visitantes.

El tiempo, si bien con algunas nubes, mantiene una temperatura grata, que invita a la gente a echarse a la calle.

Ayer, durante todo el día, las principales calles de la población ofrecieron un aspecto animadísimo, y todos y cada uno de los festejos celebrados estuvieron rodeados de una gran expectación.

A las nueve de la mañana hubo otra vez dianas y pasacalles por varias bandas de música y disparo de cohetes en la Plaza Mayor.

A las diez dió comienzo en la Avenida de José Antonio la primera etapa de la VI Vuelta Ciclista a la provincia, que, como se sabe, consta de tres etapas, con salida y regreso en el mismo día. Especialmente al regreso, que tuvo lugar a la una y media, aproximadamente, un gentío impresionante se estacionó a ambos lados de la carretera de la circunvalación para seguir la lucha de los corredores en las cinco vueltas que, como final de etapa, tenían que dar sobre este circuito.

A las once, los gigantes y las gigantillas recorrieron las principales calles de la ciudad, entre los alegres sones de los pasacalles interpretados por una banda de música y el típico toque de la gaita y el tamboril.

A las cinco de la tarde dió comienzo la carrera de regularidad en moto Zamora-Salamanca y regreso, con un total de 120 kilómetros. Tanto la salida como la llegada fué presenciada por numerosísimo público.

Dos horas más tarde, y en el Estadio de la Avenida de Ramiro Ledesma, se dió la primera sesión del Teatro de Marionetas, dedicado a los niños. A esa misma hora, en la Universidad Laboral «José Antonio», se celebró un gran concierto de órgano, al que asistió una gran concurrencia.

A las once de la noche, en el río Duero, se quemó una preciosísima colección de fuegos artificiales. Ambas orillas del río se encontraban ocupadísimas por una gran multitud.

Seguidamente tuvo lugar una extraordinaria «Kermess» en el recinto de la Feria, durante la cual fué elegida la reina de las modistillas entre las muchachas pertenecientes a este gremio y que asistieron a la fiesta organizada con mucha animación en la Avenida de Requejo.

Comienzan las conversaciones entre Bulganin y Adenauer

La unificación alemana y la vuelta de los prisioneros, cuestiones principales

Estocolmo, 9.—En Moscú, el canciller Adenauer, ha iniciado sus conversaciones con el jefe del Gobierno soviético, mariscal Bulganin, en el salón de mármol, adornado con grandes candelabros del palacio Spiridonovka.

La primera reunión comenzó en torno a una mesa blanca, poco después de las once de la mañana (hora local). Los dos jefes de Gobierno estaban acompañados por sus principales consejeros y auxiliares.

El subsecretario alemán de Asuntos Exteriores, Walter Hallstein, y otros tres altos miembros del grupo de Adenauer habían llegado al Kremlin en tres automóviles "Mercedes", que llevaban la bandera de Alemania occidental. Iban escoltados por cuatro automóviles de la Policía soviética de seguridad.

La delegación alemana había realizado una visita de cumplido al ministro soviético de Asuntos Exteriores, Molotov, en su residencia oficial. Adenauer y sus consejeros llegaron al palacio Spiridonovka, poco antes de las once. Directamente se trasladaron a la sala de conferencias. Fué saludado por el mariscal Bulganin y los dos juntos entraron en la sala, seguidos por sus consejeros. Asiste también a las deliberaciones el secretario general del partido comunista soviético, Jruschef, que no había acudido al aeropuerto a dar la bienvenida al Canciller alemán.

Los dos delegados se han sentado frente a frente en los lados opuestos de la larga mesa rectangular. Adenauer se encuentra frente a Bulganin y tiene a su derecha al ministro de Asuntos Exteriores, Von Bretano. A ambos lados de Bulganin tomaron asiento el secretario general del partido comunista soviético, Jruschef, y el ministro de Asuntos Exteriores, Molotov.

Con ayuda de su intérprete alemán, Adenauer y Bulganin conversaron, mientras cien periodistas y fotógrafos hacían la información de la primera entrevista.

Bulganin se mostraba muy sonriente. El canciller Adenauer parece que es partidario de que se redacte un orden del día para discutir los temas por orden cronológico. Al mismo tiempo desea que los soviets hagan promesas concretas sobre reunificación y repatriación, antes de acceder él a establecer relaciones oficiales con Rusia.—Efe.

DECLARACIONES DE ADENAUER

Estocolmo, 9.—En Moscú, el canciller Adenauer ha declarado a los rusos que Alemania occidental no pide condiciones previas para el establecimiento de relaciones diplomáticas.

Adenauer dijo, por su parte, que

(Pasa a la página cuarta.)

Donativos del Gobernador Civil y Obispo a la Diputación

Continúan recibiéndose muchísimos y extraordinarios regalos en la Diputación.

Entre los últimos recibidos figura un magnífico juego de café, obsequio del gobernador civil y jefe provincial del Movimiento, Juan Murillo de Valdivia.

El Obispo de la Diócesis, doctor don Eduardo Martínez González, ha contribuído a la suscripción con un donativo de quinientas pesetas.

REGALO DE UN RELOJ DE ORO

Boby Deglane, que animará esta noche la monumental «kermess» de la Beneficencia, ha comunicado al señor presidente de la Excma. Diputación, que la Casa «Duwal» regala un magnífico reloj de oro, marca «Duwal», para que sea sorteado entre los asistentes a tan atractiva fiesta.

Los EE. UU. revisarán su política económica con respecto a Europa

Funcionarios yanquis se reunirán con técnicos de diecinueve países, entre los que figura España

Washington, 9.—El Departamento de Estado anuncia que los Estados Unidos revisarán su política económica respecto a Europa durante una reunión de técnicos que durante tres días se celebrará en París.

El portavoz del Departamento, Suydam, añadió que la conferencia está proyectada desde hace mucho tiempo, y no discutirá ningún problema concreto.

Los funcionarios norteamericanos se reunirán con técnicos de 19 países: España, Inglaterra, Francia, Alemania occidental, Suiza, Bélgica, Dinamarca, Irlanda, Finlandia, Portugal, Italia, Noruega, Suecia, Austria, Grecia, Yugoslavia, Turquía, Islandia y Luxemburgo.

Según el comunicado de prensa facilitado por el Departamento de Estado, el propósito de estas reuniones es dar a los funcionarios norteamericanos oportunidad de discutir "los actuales programas y política de los Estados Unidos entre ellos". Ampliando esta declaración, Suydam dijo que "se intercambiarán puntos de vista sobre todos los importantes problemas y políticas económicas relacionadas con la región europea".—Efe.

DEFENSA DE LA LIBRA ESTERLINA

Londres, 9.—El canciller del Exchequer, R. A. Butler, ha salido hoy en avión para Estambul, a fin de acrecentar la tambaleante confianza mundial en la libra esterlina.

Egipto cederá en el pleito de Gaza, aunque sin negociar con Israel

El Cairo, 9.—Egipto ha hecho saber que está dispuesto a considerar "propuestas prácticas" para suavizar la tensión en la zona de Gaza, pero que rehusa entrar en negociaciones con Israel, como recomendaba el Consejo de Seguridad.—Efe.

Aparece un retrato de María Luisa de Parma pintado por Goya

Erlangen (Alemania), 9. Un perito alemán en obras de arte dice que tiene en su poder una pintura de Goya, que compró por un precio muy bajo al Aga Khan, en París, hace algunos años.

Herbert Paulsus ha manifestado su convencimiento de que la pintura, un retrato de María Luisa de Parma, esposa del rey Carlos IV de España, es obra del famoso pintor español.

Paulsus, que hace varios años descubrió un autorretrato de Goya, dice que su nuevo hallazgo muestra un parecido convincente con los anteriores retratos de la misma reina pintados por Goya, y que la observación microscópica de la obra muestra las pinceladas típicas de aquel artista.—Efe.

La conferencia-concierto de órgano en la Universidad Laboral

Puede decirse que hemos oído por primera vez el gran órgano de la Universidad Laboral "José Antonio Girón", en un concierto patrocinado por la Junta de Festejos de nuestro Ayuntamiento. La iniciativa de un acontecimiento de tal altura artística ha sido un acierto, que debe servir a la Junta para que los actos de este tipo no sean algo esporádico. El público filarmónico ha respondido de modo admirable, llenando el espléndido recinto de la iglesia.

Un programa en el que se han incluído los grandes autores desde Bach hasta Widor, ha dado ocasión a que hayamos gustado del triple deleite de escuchar un gran instrumento, un buen concertista y un documentadísimo conferenciante. El doctor don Aníbal Sánchez Fraile, organista de la Santa Iglesia Catedral de Salamanca, ha tenido verdaderos aciertos al hacer desfilar bajo sus manos las páginas grandiosas de la Tocata y Fuga de Bach y la extraordinaria Tocata de Widor, las ingenuas "diferencias" de nuestro Cabezón, la profunda inspiración de la "gran pieza sinfónica" de César Franck y la "suite gótica", de Boellman, tan llena de belleza. El ilustrísimo señor don José Artero, musicólogo de gran cultura, ha ido intercalando con prosa suelta y amena las notas indispensables para la más perfecta comprensión de las páginas interpretadas. Una última parte comprendía obras de los modernos compositores de obras para órgano, entre los que ocupa un lugar muy destacado nuestro paisano don Gaspar de Arabaolaza.

LA ESPOSA DEL JEFE DEL ESTADO ASISTE A UNA FIESTA DE CARIDAD

La Coruña, 9. — La esposa de S. E. el Jefe del Estado, doña Carmen Polo de Franco, asistió hoy a una fiesta de caridad celebrada en un céntrico hotel, a la que concurrieron también otras distinguidas damas y autoridades coruñesas. Durante la fiesta actuaron varias agrupaciones artísticas y un número de ballet. Con objeto de recaudar fondos se verificaron varios sorteos y los dos primeros premios fueron entregados por la esposa del Caudillo. Doña Carmen Polo de Franco fué objeto de constantes y expresivas muestras de afecto y simpatía por parte del público, especialmente al regresar al Pazo de Meirás.

Jornadas pedagógicas en Santander

Presidió el vicesecretario general del Movimiento

Santander, 9. — Bajo la presidencia del vicesecretario general del Movimiento, don Tomás Romojaro, y con asistencia del inspector general, señor Serrano de Haro, y todos los directivos de la Hermandad de Inspectores de Enseñanza Primaria, continuaron hoy las Cuartas Jornadas Pedagógicas, aprobándose las conclusiones.

A mediodía los participantes en las Jornadas asistieron a una recepción en la Diputación Provincial, cambiándose frases de saludo y cordialidad entre el señor Romojaro y el presidente de la Corporación.

Por la tarde pronunció una conferencia don Enrique Sánchez Reyes, director de la Biblioteca "Menéndez Pelayo", sobre "Niñez y juventud de don Marcelino Menéndez Pelayo".

La niña Cristina María Almazán, madrina de una huérfana

El madrinazgo que se había señalado por la Diputación para el amparo de una niña del Hogar Provincial en período preescolar ha sido suscrito por la preciosa niña Cristina María Almazán, hija mayor del presidente de la Corporación Provincial. El generoso rasgo ha sido gratamente acogido y muy favorablemente comentado.

ZAMORA AL DIA

Comienza a girar el carrusel de la Feria

COMENZO a girar el carrusel de la Feria, en el que van prendidas tantas ilusiones y alegrías. El programa de festejos se va cumpliendo al pie de la letra. Sonaron las bombas con júbilo y estruendo, salieron a la calle los gigantes y las gigantillas, ante el alborozo infantil. Se encendieron, espléndorosas y multicolores, las iluminaciones instaladas en la Avenida de Requejo, fachada del Ayuntamiento y jardines de la ciudad.

Esta noche se celebrará la monumental "kermess" organizada por la excelentísima Diputación. Y mañana, la gran corrida de toros de la Beneficencia. La "kermess" estará animada por Boby Deglane y rodeada de extraordinarios atractivos. La corrida, ya se sabe también, tiene la expectación levantada en torno a Chicuelo II.

Debemos volcarnos esta noche en la Avenida de Requejo y mañana en la Plaza de Toros. Pensemos que los beneficios que se logren en ambos espectáculos son en favor de la Beneficencia. Y la Beneficencia es el Hospital, es la Maternidad, es el Hogar Provincial, benéficos establecimientos donde se acogen hombres, mujeres, ancianos y niños, víctimas todos de las negruras de la vida. No hay que olvidarnos de los que sufren, y menos en estos días de fiestas. Meditemos un poquito y mostremos nuestra generosidad para quedar satisfechos de nuestra zamoranísima postura de acudir a este llamamiento que nos hace la excelentísima Diputación, con la esplendidez con que acreditamos nuestra gran cualidad de zamoranos.

Descubrimiento arqueológico en Carrión

Se trata de un ejemplar del románico español

Palencia, 9. — Uno de los más ricos ejemplares de la arquitectura románica española ha aparecido al levantarse el yeso que cubría los muros del templo de Santa María, de Carrión.

Dicha iglesia, situada en la ruta jacobea, es del más puro estilo románico del siglo XI, y en su portada presenta interesantes motivos simbólicos, entre ellos el referente a la liberación del tributo de las doncellas a los moros.

Las obras que han llevado al descubrimiento de su elevada calidad artística se están realizando particularmente por iniciativa de su actual párroco, don Baldomero Gómez, con limosnas y donativos de los vecinos de Carrión. Se ha rebajado el nivel del suelo para liberar los basamentos de las columnas y devolver a la construcción su natural esbeltez. El crucero ha adquirido así una impresionante grandiosidad, y todo el cuerpo de la iglesia muestra las líneas de un románico que completan edificamentos góticos muy estimables.

Se realizan gestiones para que dicha obra pueda ser continuada con el apoyo oficial.—Cifra.

GRAFICA DE LA FERIA

Impresionante aspecto que ofrecía la maravillosa iluminación del Real de la Feria en la noche de su inauguración. ■ Un momento de la prueba de motos y otro de la carrera ciclista, organizadas sobre la pista del Estadio de la Avenida de Ramiro Ledesma. ■ En la otra "foto" vemos al príncipe Cantacuzeno bailando con la bellísima señorita Angelines Hernández momentos después de ser elegida "Reina del Comercio" en la gran "kermess" celebrada en la Avenida de Ramiro Ledesma en la noche del jueves.

Exposición de productos del campo

¡LABRADOR!

Visitando la Exposición de productos del campo, los días 11, 12 y 13, instalada en el campo de deportes "Ramiro Ledesma", de Educación y Descanso, conocerás los últimos adelantos en máquinas agrícolas y la riqueza ganadera de la provincia.

Ministerio de Cultura 2011

Informaciones de nuestra ciudad

CARTELERA DE LA FERIA

FESTEJOS PARA HOY

A las nueve de la mañana, disparo de cohetes y bombas. Dianas por bandas de música.

A las nueve y media, salida de los ciclistas para iniciar la segunda etapa de la Vuelta a la Provincia.

A las diez, pasacalles por varias bandas de música.

A las once, salida de los gigantes y cabezudos.

A las doce, teatro de marionetas en el campo de deportes Ramiro Ledesma Ramos. A la misma hora, concierto en la Plaza Mayor por la banda de música de "Educación y Descanso" de Toro.

A la una de la tarde, en el salón de actos del excelentísimo Ayuntamiento, solemne entrega a los representantes de la Colonia zamorana en La Habana que asisten a nuestras fiestas de la "Seña Bermeja" que el pueblo de Zamora regala a los paisanos residentes en la República de Cuba.

A la una y media, llegada de los ciclistas.

A las seis, en la Avenida de Requejo, partidos de balón-volea entre equipos del Frente de Juventudes y un partido de balonmano a siete entre equipos del Frente de Juventudes y "Educación y Descanso".

A las siete, en el campo de deportes de Ramiro Ledesma, tercera actuación del teatro de marionetas.

A las ocho, concierto en la Avenida de Requejo a cargo de la banda de música del Regimiento de Infantería Toledo número 35.

A las once, en el recinto de la feria, extraordinaria verbena, organizada por la Diputación Provincial a beneficio de la Beneficencia. Esta estará amenizada por extraordinarias orquestas. En ella intervendrá el famoso locutor Boby Deglané.

PLUS ULTRA
Seguros contra incendios

JOSE GALAN
SASTRERIA Y PAÑERIA
Calle de la Paz, 2 - ZAMORA

CINE BARRUECO
A las 5. Dos películas
LA FIESTA SIGUE
— Y —
Un caballero andaluz
A las 8 y 11. Triunfo arrollador del sonido estereofónico PERSPECTA, con el superfilm en CINEMASCOPE en colores naturales
Siete novias para siete hermanos
por Jane Powell y Howard Keel
(Para mayores)
Mañana, matinal a las 12,30 "UN CABALLERO ANDALUZ"
A las 3,30, infantil "VACACIONES EN ROMA"
A las 5,30, 8 y 11. El colosal film Metro en CinemaScope "SIETE NOVIAS PARA SIETE HERMANOS"

TEATRO RAMOS CARRION
HOY, a las 8 y 11
Presentación del famoso divo de la canción a su regreso de América
ANGELILLO
con su compañía de arte español
MARISOL REYES
Alfredo Gil, Pilar Oro, hermanas Bernalt y un elenco artístico de primeras figuras, con un gran BALLET en
ROMANCE DE JUAN CLAVEL
Dos únicos días en Zamora
Domingo, 3,30, infantil
Tarzán contra el Mau-Mau
A las 5,30. Ultima proyección
Vacaciones en Roma

TEATRO PRINCIPAL
HOY, continua
(Para todos los públicos)
Tarzán contra el Mau-Mau
— Y —
Vacaciones en Roma
Mañana. Rafael Albaicín en "LA FIESTA SIGUE", y otro film
— MARTES —
Compañía de revistas de ANTONIO CASAL y ANGEL DE ANDRES con las dos revistas cómicas
¡A LO LOCO! ¡A LO LOCO!
— Y —
DE PILLO A PILLO
JUANITA REINA
UNICO DIA. JUEVES, 15

Presentación del Circo de París

Ayer hizo su presentación en Zamora el Circo de París con el recinto totalmente abarrotado de espectadores, que premiaron con nutridos aplausos a los distintos números que fueron desfilando por la pista.

El programa es interesante y variado. Destaquemos en primer lugar el trabajo de «el Mexicano», campeón de tiro, que, en las posturas más inverosímiles, dá siempre en el blanco, que lo mismo puede ser la ceniza de un cigarrillo que un pendiente de su compañera, manteniendo en vilo el ánimo del espectador. «Los Carlinis», payasos franceses de auténtica gracia, que hicieron reir a grandes y chicos con sus excentricidades. «Stela», que realizó con gran maestría juegos de ilusionismo. «Canuto», que con su verborrea hizo brotar las espontáneas carcajadas del público. La familia china Tu-Chigg, con sus difíciles ejercicios acrobáticos. Los simpáticos perros futbolistas, que jugaron un emocionante partido lleno de peripecias.

Cerraron el programa «los Duxis», acróbatas cómicos que nos hicieron pasar un rato muy agradable con sus ejercicios, en los que al mérito de los mismos se unió la amenidad.

La orquesta y el resto de los números contribuyeron al éxito del programa, que fué del gusto del público.

Por un incidente imprevisto, el número de los leones hubo de ser suspendido en la sesión inaugural.

ESPECTACULOS PARA HOY

CINE BARRUECO.—«La fiesta sigue» (5), «Un caballero andaluz» (2) y «Siete novias para siete hermanos» (3).

TEATRO RAMOS CARRION. — Espectáculo de Angelillo: «Romance de Juan Clavel» (2).

TEATRO PRINCIPAL. —«Tarzán contra el Mau-Mau» (3) y «Vacaciones en Roma» (3).

CINEMA VALDERREY. — «Momento desesperado» (2) y «Demetrius y los gladiadores» (3R.)

FARMACIAS DE GUARDIA

Don Manuel Martín Sánchez, Plaza de Sagasta.

Señorita Mercedes Peláez Velasco sucesor de don Hilario López, Santa Clara, 33.

UN SEGURO DOTAL PARA SU HIJO EN
PLUS ULTRA

EL TIEMPO EN LA CIUDAD

Parte correspondiente al 9 de septiembre de 1955:

Presión: 705,4.

Tendencia: Firme.

Temperaturas extremas: Máxima, 28,2 a las 16 horas. Mínima, 14,6 a las 6,45.

Humedad: 58 por 100.

Viento: NNE.

Velocidad media: 6 kilómetros por hora.

Insolación efectiva: 11 horas y 20 minutos.

Tiempo probable: Sin cambios.

Las manos de la Beneficencia

"A LA BONDAD DE LAS TOCAS"

Vosotras sois la espesa y abundante caricia de los cuerpos, la que viene de más allá de la herida y de la carne. La caricia estallada en el desangrar ajeno, la droga blanca de todo dolor humanizado.

Torrente prestado sin usura al pobre estanque resecado.

Confundidas en silencio y en carne herida, desveladas en lloros y en caricias maternales, calando los ocasos, entibiéndolos. Suavidades increíbles desde el aliento humano, miradas más allá de la risa y de la sangre.

Con un divino trofeo en el paciente sacrificio.

Vosotras sois las manos intranquilas y agitadas que pasan desleídas sobre un mundo de cabezas blandas, sucumbidas al cansancio y al sueño, igual que un vuelo de gigantes alas desbalando por los ojos desnutridos de almohadas cariñosas. Manos no despertadas por el vocerío, por las peores pesadillas de los días, hambrientas de desahuciados y caídos brazos. Vagabundas, errantes mariposas refulgentes, tranquilas alas suaves viviendo y repartiendo sus brillantes primaveras.

¡Ese divino placer de acompañar el dolor ajeno!

Más allá del gesto indiferente, del balbuceo altivo, más allá —vuestra voz— de las sabidas frases compasivas, fatigosas y débiles, más allá del alerta de la sangre y de los ojos, más allá del estéril alarido en el camino cerrado a la dulzura.

Vosotras sois el esfuerzo ascensional del duelo exacto por los peldaños de la justa piedad. Misericordia alta y encumbrada en vuestra transparencia de azul a cielo, subidos ya los peldaños vacilantes y oscuros de durezas y desencantos. Silencios no sabidos que os sostienen en la blanda mudez de boca y pecho.

¡Ese alto poder de enseñar a reir al que no sabe!

¡Ese larguísimo látigo de dulzura, obligando a galopes normales a la sangre, a pacíficos latidos a los corazones desmedrados, rotos de esperanzas!

¡Ese transigir a los recuerdos de los ojos trasnochados, cristal ya de invierno permanente, entibiado, subiendo del asilo piadoso!

Y sentirán los hombres la transpiración a que conduce vuestra lucha, el callado sacrificio de vuestras manos gigantes, besando poco a poco hasta calar el alma.

Y vendrán a vosotras los incrédulos cansados de los cortos fingimientos a dejar su fatiga insospechada en el invitante camino de alboradas, con una meta blanca, sin fronteras, sembrada de ternuras y de gozos.

Vendrán desde los lechos escondidos, lavándose llorosos al eco trepidante de sonrisas, al suave modular de esa alegría, al seno de la esencia agradecida. Y a marchar después, parado el grito, proclamando hacia adentro las victorias, sin pálidas palabras de cansancio, con un fingido silencio entre los dedos luchando a hacerse mucho...

Vosotras, la vena inagotable de los pasos desahuciados, sabiendo que es sobrado el desmayar que está de más alzar la voz para dolerse cuando la obra es Suya.

JOSE GARCIA MARTIN

Asegure sus obreros en
PLUS ULTRA

CONSULTA DE TRAUMATOLOGIA Y OSTEO ARTROPATIAS
Fracturas - Luxaciones - Enfermedades huesos y articulaciones - Tumor blanco - Mal de Pott - Reumatismos - Artritis
Pies zambos - Juanetes - Scoliosis
CIRUGIA ORTOPEDICA
TEODORO LOPEZ RODRIGUEZ
AVENIDA DE PORTUGAL, 8, de once a una — ZAMORA

Santibáñez de Vidriales

ENLACE UÑA CEPEDA - GARCIA RIESCO

En la parroquia de San Juan Bautista, adornada con profusión de flores y plantas, el reverendo Padre don Pedro Ferrero Soto bendijo la unión de los jóvenes Casimiro Uña Cepeda y Purificación García Riesco. A los acordes de una marcha nupcial llegaron los novios a la iglesia; la encantadora señorita García Riesco, del brazo de su padrino de boda, don Casimiro Prieto Gago; seguidamente, el novio, que ofrecía su brazo a su madrina, doña Maximina Riesco Ferreras. Detrás de éstos, los padres de la novia, don Dionisio García y su esposa, doña Luisa Riesco, siguiéndoles los del novio, don Antonio Uña y su esposa, doña Consuelo Cepeda, todos ellos ricamente ataviados. Una vez reunido el cortejo en el pórtico de la iglesia, el reverendo Padre bendijo a los nuevos esposos.

Terminada la misa, los recién casados, así como todos los invitados, se dirigieron al Juzgado, donde firmaron el acta matrimonial, haciéndolo como testigos don Luis Blanco y don Francisco Blanco.

Seguidamente, acompañados de todos sus invitados, se trasladaron al "Bar Central", donde pudieron saborear riquísimas tapas, procediendo a continuación a la celebración de un banquete en casa de la novia.

Los recién casados quisieron despedirse de sus mocedades obsequiando a todos los jóvenes de la villa a un brillantísimo baile, amenizado por la gran orquesta "Los Vitos".

Un Seguro de vida le dará tranquilidad. Contrátelo con
PLUS ULTRA

CUPON PRO-CIEGOS

En el sorteo correspondiente al día de ayer, día 9, resultó premiado con cincuenta pesetas el número 715, y con 5 pesetas todos los terminados en 15.

CINEMA VALDERREY
LA PANTALLA TRIUNFAL DEL CINEMASCOPE
— A las 5,30 —
FEMINA
MOMENTO DESESPERADO
(Autorizada todos los públicos)
A las 8 y 11. La Empresa del CINEMA VALDERREY se honra en presentar la más grandiosa realización en CinemaScope de la Casa 20th. Century Fox, con la maravilla del sonido estereofónico, continuación de "LA TUNICA SAGRADA"

Otero de Bodas

APOSTOLATUS ORATIONIS

Esta piadosa Asociación se fundó en este pueblo allá por el 1863, hace la friolera de 62 años. Soplaron vientos de desamortización, liberales, laicos, y aquélla desapareció, como desaparecieron las Cofradías de San Roque y San Antonio, que aún recuerdan algunos ancianos. Como si el progreso intelectual y material fuese incompatible con la religión.

Pues, bien: nuestro cura accidental, reverendo don Manuel Montero, concibió un día la idea feliz de hacer resurgir la primera de las citadas. Se comenzó haciéndose la fiesta del Sagrado Corazón en junio; poco a poco afluyeron las adhesiones, y el pasado domingo, 4 de septiembre, quedó constituída la Asociación, celebrándose una solemne función religiosa. Por la mañana, comunión, bendición e imposición de insignias. Después, misa de asistencia, oficiada por don Manuel, de preste, y don Cándido y don Salva, que con sus 78 años a cuestas aún tuvo energías para venir a honrar al Sagrado Corazón a Otero.

Se esperaba al muy ilustre señor Penitenciario de Astorga para predicar el sermón; pero no pudo asistir por enfermedad, según telegrama recibido a última hora. Pero no quedamos sin sermón, sino que lo improvisó don Manuel: después del Evangelio subió al púlpito y nos tuvo pendientes de su fácil palabra un buen espacio, que pareció minutos (no obstante la hora avanzadísima); con su elocuencia y estilo característicos habló de la eficacia reparadora e impetratoria de las oraciones, obras y sufrimientos ofrecidos, por mediación de María Mediadora, al "Fracasado de la Cruz", al "Loco del Sagrario", al Sagrado Corazón de Jesús.

Por la tarde, exposición y rosario, y, después, procesión: niños y niñas con la bandera escolar y multitud de banderitas de todos los colores imaginables: la gran cuestión para los pequeños era llevar su bandera; la Cruz parroquial, estandarte e imágenes de María y del Sagrado Corazón, llevada a trechos por la directiva, celadoras y socios, entre cánticos piadosos; y los tres sacerdotes detrás. En la Plaza habían levantado los mozos un arco de ramaje (iniciativa, también, de don Manuel: a cada uno lo suyo). Allí hizo alto la procesión, y las niñas Emilia y Eulalia recitaron hermosas poesías, seguidas de vivas; y siguió la procesión, hasta la iglesia, donde apenas se cabía de fieles, sobre todo, mujeres. El pueblo respondió, no obstante, hallarse como "rebaño sin pastor" desde hace tres años.

Lo más difícil está logrado; don Manuel (así, por antonomasia), pronosticó en su sermón que había de ingresar en la Asociación la mayor parte del vecindario, fundándose en la profecía "Reinaré en España"; a los que por indiferencia o cobardía no lo hicieran, sería oportuno recordarles las terribles palabras: "a aquel que me negare delante de los hombres, también le negaré yo delante de Mi Padre celestial."

C. AGUIAR

REGISTRO CIVIL

Nacimientos.—María Isabel Ferrero Maillo, Santiago Herrero Enríquez, María del Pilar Josefa Salinas Hidalgo, María de la Concha Fernández Rodríguez, María del Pilar Zaragoza Guedón, María de la Trinidad Ramos Calvo, María del Tránsito Ordax Rodríguez, María Margarita Lombao Ferrero y Lorenzo Diego Vega.

Defunciones.—Gregorio Alonso de la Fuente, de 82 años.

Matrimonios. — José Salmador Luengo con Alejandra Bajo Gutiérrez; Juan José Calvo Conejo con María de los Dolores García Prada.

ASEGURE SU COCHE, CAMION O MOTOCICLETA EN
PLUS ULTRA
Compañía de Seguros Generales

MUEBLES
Almacenes Roncero
SANTA CLARA-2 ZAMORA

El Mexicano del Circo
precisa señorita buen tipo, auxiliar tiro, 125 pesetas diarias, tiempo indefinido. Hotel Palas, de 2 a 4. ZAMORA.

SE VENDE TRACTOR
25 caballos. Para ver, días 11 y 12 del actual. Garaje José Diez. Ronda de la Feria, 19. ZAMORA

¡POR FIN!
Llegó y triunfó
LE CIRQUE DE PARIS
El mejor Circo de Francia hizo anoche su presentación en Zamora con éxito apoteósico y un lleno hasta la bandera, quedándose sin localidades más de mil personas
LE CIRQUE DE PARIS
Es hoy el comentario de todo Zamora, ya que solamente se habla en la capital del éxito arrollador de anoche en
LE CIRQUE DE PARIS
Importante. - La Empresa de Le Cirque de Paris pone en conocimiento del distinguido público que actuará en Zamora mañana, domingo, último día, y que en todas las funciones tomarán parte
LOS FEROCES LEONES SALVAJES
DE JEANETTE MAC DONALD
con el temerario domador Argelino Sadek, el hombre que desafía los peligros de la Selva cara a cara y que en todas las funciones del circo lucha con la muerte
HOY, TRES COLOSALES FUNCIONES
A LAS 5 Y 8 TARDE Y 11 NOCHE
"ZOO" Visita a las fieras desde las once de la mañana. Entrada única 2 ptas.
MAÑANA, ULTIMO DIA

PLUS ULTRA
COMPAÑIA SEGUROS GENERALES
AGENCIA GENERAL PARA LA PROVINCIA DE ZAMORA, EN
San Torcuato, número 1, 2.º —:— Teléfonos 2032 y 2326

Pastora Quintero, actuará en la verbena de la Prensa

En su deseo de corresponder a la confianza y simpatía de los zamoranos para con la Asociación de la Prensa, esta entidad ha contratado a la gentil canzonetista española Pastora Quintero, que actuará en la verbena de la Prensa, que tendrá lugar, como saben ustedes, mañana, domingo, a las once de la noche. Dos magníficas orquestas amenizarán la fiesta, y actuará, asimismo, una guapa vocalista, que nos deleitará con las más modernas canciones.

Como de costumbre, será elegida la «Señorita Prensa», que será la reina de nuestras fiestas y a quien le será impuesta la banda acreditativa de su realeza.

Relojes «Certina», productos «La Toja», coñac «Fundador» y otros objetos y artículos serán sorteados entre los asistentes.

En el recinto de la fiesta se instalarán servicios completos de cafetería, bar, heladería, churrería, etcétera, etc.

Los precios de las entradas son: quince pesetas para los caballeros y diez para las señoritas.

MUEBLES
Almacenes Roncero
SANTA CLARA-2 ZAMORA
Anuncie en este diario

VICTOR MATURE
SUSAN HAYWARD
DIRECTOR: DELMER DAVES
DEMETRIUS Y LOS GLADIADORES
Color por TECHNICOLOR
CINEMASCOPE
(AUTORIZADA PARA MAYORES DE DIECISEIS AÑOS)
La espectacular grandeza del circo romano realzada por la magia del CinemaScope
Completarán el programa un No-Do en color y un documental maravilloso en CinemaScope (Autorizado para mayores) "BALLET ACUATICO"
Se ruega puntualidad por el largo metraje del programa.
Domingo. Matinal e infantil "MOMENTO DESESPERADO"

CASA DE SOCORRO

En este benéfico establecimiento han sido asistidas las siguientes personas:

Enrique Rodríguez Blanco, de tres años, domiciliado en Puente de Villagodio, de herida contusa en la región frontal, que le fué suturada con un punto. Leve.

Antonio Calles Enríquez, de siete años, de herida contusa en el codo izquierdo. Leve.

Círculo de Zamora

La Junta Directiva de este Círculo ha organizado en honor de sus socios y familiares, para mañana, domingo:

A las doce y media, gran baile-vermut en los salones de su Círculo; y

A las diez y media de la noche, espléndida CENA AMERICANA en las terrazas del MACAI TENIS CLUB.

Los socios podrán reservar sus mesas mediante la adquisición de la correspondiente tarjeta en la Conserjería del Círculo.

LA DIRECTIVA

L. GARCIA DA SILVA
ESPECIALISTA DE NIÑOS
REANUDA SU CONSULTA

Ministerio de Cultura 2011

DEPORTES

Gento y Pérez Payá no jugarán en Vigo

El Florencia venció al Dynamo ruso por 1-0

Madrid, 9.—Según noticas recibidas de Ginebra, el extremo Gento y el interior Pérez Payá no podrán desplazarse a Vigo, por hallarse lesionados durante el partido de ayer disputado contra el Servette y correspondiente a la Copa de Europa.

Gento no puede mover con soltura una de sus piernas a causa de un golpe y a Pérez Payá se le ha reproducido el tirón muscular de la pierna derecha.

Con toda probabilidad el equipo madridista que actuará el domingo contra el Celta en Balaidos lo formarán los siguientes jugadores: Alonso; Navarro, Oliva, Lesmes; Muñoz, Zárraga; Joseito, Marsal o Mateos, Di Stéfano, Rial y Molowny.

Los jugadores del Real Madrid, acompañados del entrenador Villalonga; del gerente, señor Calderón, y varios periodistas madrileños llegaron esta noche al aeropuerto de Barajas, trasladándose el entrenador con los jugadores a un hotel de la capital, donde quedarán concentrados, para salir nuevamente mañana, sábado, por la mañana en avión desde Barajas con destino al aeropuerto de Peinador, en Vigo.

El presidente del Real Madrid, don Santiago Bernabeu, y el tesorero del Club, don Raimundo Saporta, realizarán el viaje Ginebra-Madrid en automóvil.—Alfil.

Barcelona, 9. — El Barcelona está a punto de ultimar un gran fichaje, según se asegura, por tratarse de un jugador de clase, el paraguayo Eulogio Martín, hijo de españoles, que a los 20 años de edad ha sido ya catorce veces internacional en el Paraguay.

Martínez lleva ya en España tres semanas, bajo la vigilancia de Samitier y de los directivos azulgranas, habiéndose entrenado en el campo de Las Corts; pero se mantiene la mayor reserva sobre su residencia y otros detalles, a fin de que no pueda adelantarse otro club a su fichaje.—Alfil.

EL FLORENCIA VENCIO AL DYNAMO

Florencia, 9.—El equipo de Florencia, con los dos nuevos jugadores suramericanos recién traspasados, ha logrado hoy una victoria de 1-0 sobre el poderoso equipo ruso Dynamo.

El delantero centro, Virgili, marcó el único gol del partido, a los 35 minutos del primer tiempo. Los dos nuevos jugadores suramericanos, el extremo derecha Julinho, del Brasil, y el interior derecha Louri, de Chile, dieron el máximo apoyo a Virgili durante el encuentro.—Alfil.

DOS JUGADORES DEL OPORTO EXPULSADOS

Lisboa, 9.—Por motivos derivados al parecer de la derrota sufrida por el Oporto ante el Atlético de Bilbao, los jugadores del Oporto, Carvalho, defensa internacional, y el argentino Porcel dejaron de asistir a los entrenamientos de esta semana, y como consecuencia de una investigación hecha en el club a propuesta del entrenador, han sido expulsados del equipo. La noticia ha producido sensación en los medios deportivos.—Alfil.

ARETIO, A LISBOA

Lisboa, 9.—Firmó por el Salgueiros, de la Segunda División, el delantero centro gallego Aretio, que hace una temporada perteneció al Club Celta, de Vigo.—Alfil.

VILLAVERDE SE DISCULPA

Barcelona, 9. — Al conocer la sanción que le ha sido impuesta por el Consejo Directivo, a causa de su actitud incorrecta con el público durante el partido amistoso del pasado martes por la noche contra el Austria, el jugador Villaverde se ha dirigido al presidente del C. F. Barcelona pidiendo perdón.—Alfil.

NOTAS BREVES

*** Lo que me faltaba que oír: Don Helenio se ha vuelto mudo.

*** *Los ciclistas de "Peña Solera" han demostrado que no tienen solera. Los directivos han expulsado a Gelabert —nada menos que campeón de España— y a Trobat, porque en la Vuelta a Cataluña tocaban el violón y no el violín.*

Poblet tenía razón: malos premios.

*** No me digan ustedes que la «I Vuelta a Francia Femenina» no tendrá interés. Ellas, muy internacionales, correrán más de trescientos kilómetros en bicicleta para llevarse doscientos mil francos y más en premios.

Si yo fuera organizador, como colofón de cada comida, exigiría que cada moza de esas tomase café, copa y puro de la Tabacalera Española.

¡Y no soy ningún criminal!

*** *Me parece que no hay derecho a decir que unos hombres que fabrican relojes como nadie son unos cerrojos.*

*** A Villaverde, que se retiró el martes del campo de Las Corts durante el partido de homenaje a Curta, le ha sancionado el Barcelona y la afición le está poniendo verde.

Es lo suyo.

*** *Los casos de Molina, Silva y Múgica, flato para Barrios.*

Hoy los mejores jugadores del Atlético de Madrid son Molina, Silva y Múgica.

¿Dejará el Atlético de ser esquelético?

*** Lo que pasa es que Silva está delgadísimo y no podrá salir mañana a tomar el aire en el Metropolitano. La razón es sencilla. El canario, muy obediente, cada vez que le llaman Silva, silba, y se estaba quedando en los huesos.

El único problema que tiene Barrios con Silva es que no quiere que le llamen Silva, sino Gundemaro y eso no entra en cabeza humana.

*** *A Rial y a Gento les cosieron a pataditas honradas en Ginebra, y parece que los pobres no podrán salir en avión para Vigo, que es donde mañana se juega el Madrid el bi...gote.*

Cualquier radioescucha, al enterarse de eso por la radio, habrá razonado para su capote:

—En avión pueden ir los cojos, ¡caramba!

*** Tan mal se está poniendo el partido Cultural-Alavés para los vitorianos, que, a lo mejor, ganan el partido, negocio que nunca sabría agradecer el Real Valladolid, temblorosillo pensando en el día 18.

L. C.

Loroño ganó la etapa Tortosa-Reus

Sigue de líder Gómez del Moral

En la meta de salida, una decisión de los organizadores promovió un escándalo

Al salir ayer de Tortosa los corredores de la Vuelta a Cataluña promovieron otro conflicto por determinados cambios en la ruta anunciada. El escándalo fué estrepitoso, pero prosperó el criterio de los organizadores. El final de la etapa, Reus, también resultó poco edificante. Loroño y Pianezzi habían escapado y nadie salió en su persecución. Menos mal que ya falta poco —la Vuelta acaba mañana, domingo— y esperemos que sea lo menos malo.

DETALLES DE LA ETAPA

Tortosa, 9. — A las tres y dos minutos han tomado la salida los cincuenta y dos corredores que aún continúan participando en la Vuelta Ciclista a Cataluña para cubrir la etapa Tortosa-Reus.

Serra ha manifestado antes de tomar la salida que espera mejorar muy pronto su posición. "Me encuentro fuerte y satisfecho de mis compañeros de equipo, que me han secundado admirablemente en cuantas escapadas he realizado."

En el momento de la salida de los corredores se ha promovido un fuerte escándalo, silbando los cientos de espectadores que presenciaban el arranque de la caravana al corredor Bernardo Ruiz por pretender este iniciar la carrera en dirección contraria al circuito marcado, o sea encarados hacia Santa Bárbara, en lugar de hacerlo hacia Amposta, tal como estaba señalado en el itinerario, y secundarle en su actitud varios corredores más, dando lugar a unos momentos de indecisión entre corredores y directivos, hasta que finalmente el corredor Serra ha puesto su bicicleta en la debida dirección en medio de una cerrada ovación, siendo seguida su actitud por los restantes participantes y saliendo todos con una hora de retraso sobre el horario previsto camino de Aldea.

Lo que se ignora en estos momentos es si los corredores cubrirán el recorrido marcado alrededor de Tortosa para pasar de nuevo por esta ciudad dos horas después, o bien se dirigirán directamente a Reus, ya que esta es la orden que en el momento de comunicar se está dando a la caravana de seguidores.

Los primeros kilómetros se hacen en compacto pelotón, llevando siempre la marcha del grupo el equipo al que pertenece Gómez del Moral, con éste, para evitar cualquier sorpresa. La marcha es viva y se rezagan Massip y Marigil para esperar a Serra, que ha pinchado. Lo recogen y a fuerte tren inician la caza de los que marchan delante. También se rezaga Paris, que se une a estos tres corredores.

La caza es fuerte, pues delante se tira mucho, y por Amposta los rezagados llevan un retraso de un minuto y veinticinco segundos, que aumenta a seis minutos y diez segundos a los 50 kilómetros de carrera.

En el segundo paso por Tortosa, Loroño y Pianezzi han escapado y Serra se retira a la salida de Tortosa.

Loroño y Pianezzi consolidan la escapada, y a la entrada de Perelló llevan cuatro minutos y veinte segundos al grueso del pelotón, ventaja que continúa incrementándose, hasta el punto de que a 38 kilómetros de la meta es de cerca de cinco minutos, pero en un último esfuerzo los componentes del pelotón logran acortar esta diferencia.

En la entrada de Reus escapa Loroño en la recta final y se proclama vencedor con el tiempo de 4 horas, 19 minutos y 32 segundos, seguido de Pianezzi, con 4 horas, 19 minutos y 40 segundos, y el grueso del grupo a dos minutos, mandado por Esmatges, Brule y Botella.

En este pelotón figura también Gómez del Moral, primero de la clasificación general.—Alfil.

CLASIFICACION DE LA ETAPA

1. Loroño, 4-19-32.
2. Pianezzi, 4-19-43.
3. Esmatges, 4-21-47.
4. Brule; 5, Botella; 6, Crespo; 7, Escolá; 8, Moreno; 9, Serena; 10, Giménez Quiles; 11, Murall; 12, Ruiz; 13, Company; 14, Pacheco; 15, Massoco; 16, Gual; 17, Sforachi; 18, Chacón, todos en el mismo tiempo que Esmatges.

19, Gómez Moral, 4-21-55; 20, Mateo; 21, Martínez; 22, Barrutia; 23, E. Rodríguez; 24, Castell; 25 Galdeano; 26, Lafrachi; 27, Assirelli; 28, Beltri, todos en el mismo tiempo que Gómez del Moral.

29, Giachero; 30, Bahamontes; 31, Trobat; 32, Trexel; 33, Saura; 34, Ametller; 35, Iturat; 36, Hernán; 37, Morales; 38, Guzmán; 39, Utset; 40, García; 41, Calucho; 42, M. Rodríguez; 43, Masip; 44, Bertrán; 45, Giusti; 46, Marigil; 47, Subies.

Han abandonado Sant, Serra y Derrosi.

CLASIFICACION GENERAL

1. Gómez Moral, 32-09-53.
2. Company, 32-22-56.
3. E. Rodríguez, 32-25-07.
4. Brule, 32-31-29.
5. Bahamontes, 32-33-21.
6. Giménez Quiles, 32-35-06.
7. Moreno, 32-36-59.
8. Serena, 32-36-59.
9. Ruiz, 32-39-01.
10. Crespo, 32-39-34.
11. Mateo; 12, Loroño; 13, Trobat; 14, Chacón; 15, Gual; 16, Pacheco; 17, Massoco; 18, Botella; 19, Ametller; 20, Assirelli; 21, Esmatges; 22, Hernán; 23, Iturat; 24, Sforachi; 25, Saura; 26, Trexel; 27, Beitri; 28, Barrutia; 29, Escolá; 30, Morales; 31, Masip; 32, Galdeano; 33, Lefranchi; 34, Caluncho; 35, García; 36, Pianezzi; 37, Marigil; 38, Murall; 39, Castell; 40, Giusti; 41, Utset; 42, Giachero; 43, Rodríguez; 44, Martínez; 45, Bertrán; 46, Guzmán; 47, Subies.—Alfil.

Timoner percibirá 200.000 francos por carrera

Así ha firmado varios contratos

Barcelona, 9.—El nuevo campeón del mundo de ciclismo tras moto, Guillermo Timoner, en unas declaraciones telefónicas concedidas al redactor de un diario local, ha dicho desde Amsterdam que, después de su triunfo ha firmado varios contratos para correr diariamente, a un promedio de 200.000 francos por carrera. Añade que está muy satisfecho de su triunfo y con grandes deseos de regresar a Felanix, su patria chica, donde se le prepara un gran recibimiento.—Alfil.

CRONICA DE MADRID

Impresión ante la temporada de fútbol

Madrid. (De nuestro corresponsal.)

Estamos en vísperas. La afición futbolística manifiesta su natural expectación. La Liga, con sus sorpresas, alegrías y decepciones y la afanosa tarea de los quinielistas, va a comenzar. El Madrid ha vuelto de Suiza con un éxito apreciable después de un partido duro, en el que, según la terminología de los técnicos, se utilizó el "cerrojo". Tras su espectacular triunfo sobre el Murcia, nuevo equipo de la División de Honor, y esta prueba victoriosa en Ginebra, las impresiones y los augurios para la temporada del campeón no pueden ser más optimistas. En cuanto al otro club madrileño, el Atlético, el interés sigue prendido de lo que pueda pasar con su Junta Directiva. Se habló con insistencia de la designación del coronel Zamalloa para la presidencia. Luego se lanzó el nombre del doctor La Fuente Chao. Ahora parece que el candidato de más posibilidades, con una Junta formada en torno a su nombre, es don Jesús Obregón, que ha perteneció ya a anteriores Juntas del club y fué también miembro de la Federación Nacional. De variaciones en los equipos hay pocas novedades. Más o menos se presentan a la liz como estaban al final de la temporada última. Se dice que ha sido sometida a la Federación una propuesta para que los clubs puedan adquirir un jugador extranjero —uno sólo— para sus equipos. Y también se alude al húngaro Kocsis, de extraordinaria calidad.

CASARES

Una buena noticia

El monumental y valioso «Trofeo Martini & Rossi», tan brillantemente conquistado por el C. F. Barcelona y cuya popularidad se extendió entre la afición deportiva de toda España, va a tener una digna continuación.

La casa Martini & Rossi, percatada del éxito conseguido por su primer Trofeo, ha creado otro —actualmente en construcción— que superará, si cabe, al anterior en riqueza y suntuosidad. Será disputado conjuntamente con el Campeonato de Liga, Primera División, siendo ganador el club que obtenga una mayor diferencia de goles a su favor y quedando adjudicado definitivamente al que lo conquiste tres años seguidos o cinco alternos.

Asimismo, la casa Martini & Rossi establece otro Trofeo, de menor importancia, para ser disputado entre los clubs de Segunda División —conjuntamente ambos grupos— y que se adjudicará también por mayor diferencia de goles a favor. Este Trofeo se otorgará anualmente debido al ascenso automático de los equipos vencedores en Segunda División.

De nuevo, pues, un aliciente de importancia para el Campeonato de Liga, que tanto apasiona a nuestros futbolistas y simpatizantes y un motivo más para felicitar a la firma Martini & Rossi, productora del mundialmente famoso vermut «Martini», siempre presente en las grandes manifestaciones deportivas.

Sólo queda un nadador en la travesia del Ontario

Avanza a cincuenta y cuatro brazadas por minuto

Toronto, 9.—Un nadador, luchando contra las olas del lago Ontario, era el único que quedaba hoy de los treinta que comenzaron la prueba de 32 millas frente al muelle, que es patrocinada por la Exposición Nacional Canadiense.

Al mediodía, Cliff, de 24 años de edad, había nadado mucho más de la mitad del recorrido. Nada con energía, a 54 brazadas por minuto.

Completó dieciocho millas en un tiempo de diez horas y cincuenta minutos. Los observadores oficiales confían cada vez más en que completará el recorrido.

Fué entrenado por Gus Ryder, quien entrenó también a la famosa nadadora Marilyn Bell.—Alfil.

Sociedad representaciones

ofrécese para venta en Asturias de veinticinco a treinta vagones mensuales de harina, fabrica producto primerísima calidad. Máxima discreción.

Dirigirse por escrito a PUBLICIDAD OSPER APARTADO 339 — GIJON

Consejos de un experto para los quinielistas

Por RAFAEL MARTINEZ GANDIA

Al iniciarse la temporada de Liga, no estará de más que demos unos consejos generales a los quinielistas, consejos que se extraen de nuestra experiencia y conocimientos y con los que aspiramos a contribuir al enriquecimiento de nuestros queridos lectores, para lo cual lo mejor es que lean nuestros consejos y luego, aunque no los sigan, no importa. Este es el primer consejo. Si partimos de la base que somos técnicos en la materia, entonces nuestro consejo se comprenderá íntegramente porque nadie se equivoca más que un técnico de fútbol y es muy natural.

Teóricamente, en cualquier encuentro, un equipo es superior a otro y, por tanto, debe corresponderle la victoria. Esa victoria es lo que pronostican los técnicos y esa victoria es la que, frecuentemente, se convierte en todo lo contrario de una victoria. Y es que en la práctica la teoría se viene abajo tan repetidamente que una de las misiones más ingratas de estos tiempos es la de pronosticador de fútbol. Rara es la jornada que no resulta lamentable para el prestigio de los técnicos porque siempre se dan resultados sorprendentes, de esos de ¡quién lo iba a decir! Pero no hay que ensañarse con los técnicos porque ellos no tienen la culpa, sino comprenderlos. En realidad su obligación es decir lo que debe suceder, pero no lo que va a suceder. Si lo que sucede no es lo que debe suceder, el fallo no es de los técnicos, sino del equipo que falla. ¿Qué culpa tienen los técnicos?

En esto de las quinielas ha habido varios afortunados que se hicieron famosos al mismo tiempo que millonarios, pero a nosotros el que más nos llamó la atención fué don Saturnino García, un carnicero de Santander que cobró un millón seiscientas mil pesetas en una jornada en que el Santander perdió con el Gijón... en Santander. Pues bien, don Saturnino afirmó que él era un técnico y que había procedido con lógica porque él había estudiado psicológicamente al Santander y había sacado en conclusión que el Santander era en aquella temporada una especie de "Cagancho" en fútbol. Ya es afinar. Lo que no ha revelado jamás don Saturnino es que intecnica cocinera de las que compraban en su tienda le rellenó el boleto premiado mientras él le cortaba kilo y medio de filetes.

En las quinielas todos conocemos ya varios métodos infalibles para no ganar y cada semana nos aplicamos a ellos con una constancia a toda prueba, sin que nos equivoquemos nunca, que sería lo bueno y lo que en el fondo deseamos. Entre estos métodos infalibles figura el de poner los resultados lógicos, los resultados que deben ser. Como entre los resultados que deben ser siempre se producen algunos que no son como debieran ser, de ahí que nos toque siempre perder, como manda la técnica. Es decir, que para nosotros, un máximo acertante de los catorce resultados es un señor que ha cometido las más felices equivocaciones. En esto de las quinielas el mérito y el dinero está en equivocarse acertadamente.

El único procedimiento infalible para ganar en las quinielas es el de acertar los catorce resultados, pero los que aciertan no dicen hasta después el procedimiento que han seguido y ya no sirve porque ese procedimiento ya no surte efecto en las jornadas siguientes.

El aportante artista carga su rifle con los balines del error para cazar el pájaro de la sorpresa.

Háganlo ustedes así, ya que es la única posibilidad de dar en el blanco.

Y ahora, suerte.

Capturaron una raya de 200 kilos de peso

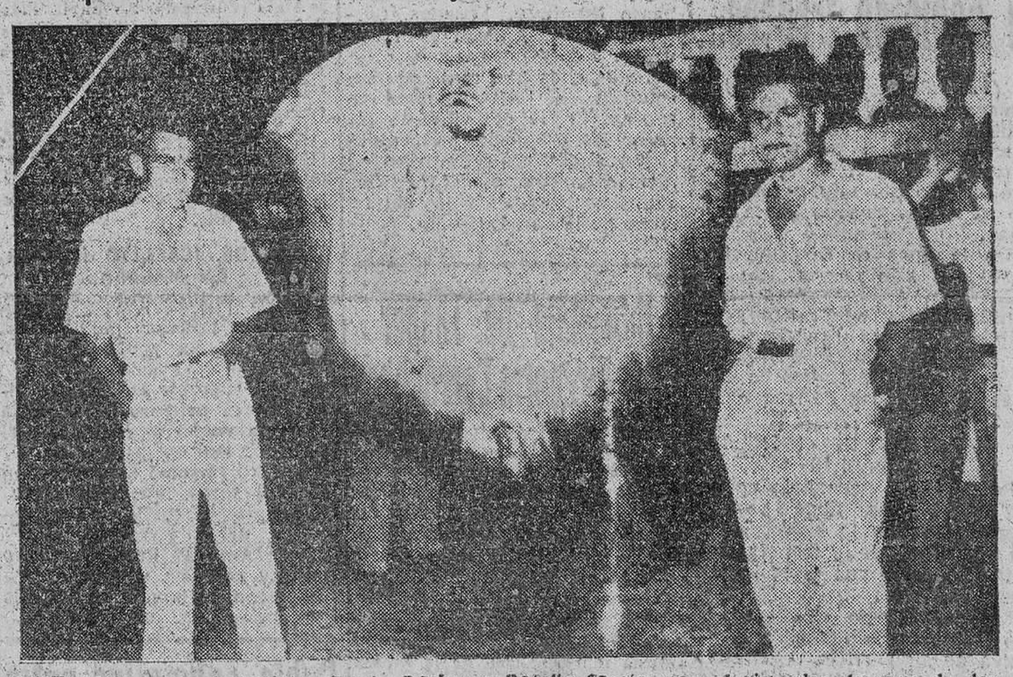

CARTAGENA.—Los deportistas García Becker y Botella García, con el ejemplar de raya de doscientos kilos de peso capturado cuando se dedicaban a su deporte favorito, la pesca submarina. Necesitaron para conseguir su propósito disparar tres arpones. (Foto Cifra Gráfica.)

Ayer dió comienzo la VI Vuelta Ciclista a la Provincia de Zamora

La primera etapa, Zamora-Bermillo de Sayago, fué ganada por el vizcaíno Aizpuru

Con gran éxito dió comienzo ayer la VI Vuelta Ciclista a la Provincia de Zamora, montada por el Ayuntamiento con la colaboración del Club Ciclista Zamorano.

A las diez de la mañana se dió la salida oficial desde el Puente de Piedra, para seguir por la cuesta del Barrio de San Frontis los cuarenta corredores inscritos en dicha prueba. En la subida se producen varios pinchazos. Coronada la cima, se corre a fuerte tren hasta Bermillo de Sayago, donde al llegar se esprinta fuerte en disputa de las primas donadas por el Ayuntamiento. El primero en entrar es Andrés García, que se adjudica una. El primer zamorano fué Luis Rodríguez.

Continúa rodándose mucho, a pesar del mal estado de la carretera. Llegando a Villadepera logra destacarse un pelotón de tres corredores formado por Luis Truya, Manuel Aldaríz y Andrés García. A pocos metros sigue otro grupo compuesto por varios corredores. Se llega a las cercanías de Puenta Pino, donde se disputan dos primas, donadas por don Federico Requejo, siendo el orden de coronación de la fuerte cuesta Manuel Aldaríz, seguido de Manuel Blanco, Santiago Fernández y Buitragueño.

Sigue movida la carrera no obstante las muchas dificultades que hasta ahora ha producido una carretera polvorienta y en malas condiciones para rodar.

La subida y bajada a Puenta Pino ha sido lo más interesante hasta ahora, y el final sería también lo más espectacular y emocionante de toda la prueba.

Se llega a los Saltos del Esla, cuya subida a la cuesta "18 de Julio" la gana Bastida, después de librar un duro "sprint" con Senén Blanco.

El zamorano Luis Rodríguez, auténtica promesa del pedal y que hasta este momento ha venido realizando una carrera magnífica, marchando siempre con soltura y posibilidades en los pelotones de cabeza, sufre fuertes calambres y va perdiendo poco a poco posiciones.

Los pelotones primeros se fusionan al llegar a El Puerto y, entrando en Guimaré, Puga intenta la escapada al observar que ya está a la vista Zamora, pero Senén Blanco, vigilante, neutraliza la fuga. Se llega al circuito urbano y entran los primeros Aizpuru y Puga, marchando casi unidos hasta el final de las cinco vueltas señaladas como final de esta primera etapa de la Vuelta a Zamora. En el "sprint" final, Aizpuru consigue batir a Puga.

CLASIFICACION

1.—Benigno Aizpuru (Vizcaya), en 3 h. 44 m. 01 s.
2.—Luis Puga (Asturias), en el mismo tiempo.
3.—Senén Blanco (León), en 3-45-58.
4.—José Suárez (León).
5.—Manuel Aldaríz (Asturias).
6.—Santiago Fernández (León).
7.—José Luis Blanco (Valladolid).
8.—Antonio Buitragueño (Madrid).
9.—Emilio Bastida (Vizcaya), todos en el mismo tiempo que Senén Blanco.
10.—Rafael López Amat (Asturias), 3-51-09.
11.—Francisco Lorenzo (Madrid), en 3-53-24.
12.—José Constantina (Asturias).
13.—Andrés García (Asturias).
14.—Rufino Lajo (Valladolid).
15.—Francisco Mula (Madrid).
16.—Arturo del Río (Salamanca).
17.—Luis Moreno (Madrid).
18.—Eduardo Nieto (Zamora).
19.—Luis Rodríguez (Zamora), todos en el mismo tiempo que Francisco Lorenzo.

Lograron clasificarse treinta y siete de los cuarenta que tomaron la salida.

AUMENTE SUS VENTAS

con la eficacia de la publicidad en Prensa. Disponemos de diarios en casi todas las capitales y concedemos a nuestros anunciantes grandes descuentos, con arreglo al número de éstos que utilicen.

Consulte precios y condiciones en su Agencia de Publicidad o en la Administración de este diario.

Ministerio de Cultura 2011

TRUMAN DESCONFIA DE LOS DESEOS DE PAZ RUSOS

Y aconseja que no se decaiga en la vigilancia

Chicago, 9. — El expresidente Truman ha pronunciado un discurso en el almuerzo del Club de Agentes Ejecutivos de Chicago. Dijo, entre otras cosas, que Norteamérica debe montar la guardia y mantener escepticismo sobre las nuevas conversaciones de Rusia sobre la paz mundial. Dijo que no desea eliminar las esperanzas de paz, pero que Estados Unidos no deben ser complacientes ni tomar el camino fácil que pudiera conducir después a un desastre. "El panorama internacional —dijo— no va a cambiar de negro a blanco en una noche. Debemos y podemos conferenciar con los rusos y buscar nuevas soluciones de paz, pero nunca al precio de la justicia o la libertad. Y, sobre todo, hemos de mantener nuestra propia guardia. Es muy fácil que cuando el ambiente se hace suave y dulce se comience a relajar un poco. Esto es terriblemente fácil y puede ser fatal. Debemos tener la seguridad de que mientras hablamos de paz, la balanza de poderes no se inclina contra el mundo libre".

Dijo seguidamente que Estados Unidos han estado perdiendo en su carrera de armamento con Rusia y que, según las últimas noticias que se tienen, el desarrollo de la aviación soviética "plantea graves cuestiones sobre la reducción de nuestras propias fuerzas". "Las palabras de paz pronunciadas al otro lado del telón de acero no justifican esta pérdida de terreno, y ciertamente tampoco se puede justificar diciendo que no podemos hacer más de lo que hacemos; esto no tiene fuerza para ser empleado como argumento".

Recordó que el general Ridgway, que fué jefe del Estado Mayor del Ejército, criticó estas limitaciones en el armamento, sin que sus críticas fueran atendidas debidamente. "Si esto es así —dijo Truman—, quiero decir que soy de la misma opinión que el general Ridgway". Dijo también que estas limitaciones surgen de la doctrina llamada de las "represalias en masa". No obstante, hizo observar que, aun siendo muy importantes las represalias, lo que más ayudará al establecimiento de una paz justa y duradera, sin la destrucción del mundo por las armas nucleares, está representado por las fuerzas armadas de que se disponga en un momento determinado.

"En esta era de armas nucleares —dijo finalmente— si se llega al momento en que hay que enviar las escuadras especiales será demasiado tarde para salvar de las ruinas".—Efe.

Pombo Angulo representará al Ayuntamiento de Madrid en los Juegos Florales de Castilla y León

Madrid, 9.—El concejal del Ayuntamiento de Madrid, don Manuel Pombo Angulo, ha sido designado para representar a este municipio en los juegos florales de Castilla y León, que se celebrarán en Valladolid el próximo día 23, con motivo de las fiestas patronales.—Cifra.

Llegan a Alemania sacerdotes de doce países

Munster, 9. — Han llegado para conocer de cerca la nación alemana y las actividades en el campo de la cura de almas treinta y seis eclesiásticos procedentes de España, Portugal, Argentina, Bolivia, Brasil, Colombia, Santo Domingo, Ecuador, Guatemala, Méjico, Perú y El Salvador.

Todos ellos han realizado sus estudios en Universidades europeas. El fin del viaje es conocer los problemas del catolicismo y del protestantismo en Alemania, comprendidas las cuestiones sociales y las del terreno de la caridad.—Efe.

Homenaje de Tánger a don Gregorio Corrochano

Tánger, 9.—Se ha celebrado con un almuerzo el homenaje de Tánger a don Gregorio Corrochano por su reciente nombramiento de periodista de honor. Asistieron el alto comisario de España en Marruecos, teniente general García Valiño; el embajador don Cristóbal del Castillo, cónsul general de España en Tánger; relevantes personalidades de las diferentes colonias tangerinas y nutrida representación de la Prensa hispanomarroquí. Se leyeron infinidad de adhesiones. La Asociación Internacional de la Prensa de Tánger hizo suya la iniciativa de solicitar que se llame a una vía «calle del periodista Corrochano», precisamente aquella en que se encuentra el edificio del diario «España», fundado por don Gregorio Corrochano.

"ESCUELA HOGAR" no es una publicación femenina más; es el mejor aliado del ama de casa, en el que encontrarás, cada tres meses, labores, modas y trabajos manuales

El Gobierno francés...

(Viene de la página primera.)

Ahmed Buchaib, de 55 años, recibió un tiro en la cabeza, disparado por un terrorista. El otro, Dijilali Ben Driss, de 23, fué muerto por una patrulla al no detenerse cuando se le ordenó.

En la zona de Gueydon fué herido el hijo de un jefe de kabila. En Azazga aparecieron veinte postes telegráficos derribados, y otros dieciséis cerca de Maillot. Cerca de Marraquex se registraron incendios en dos granjas propiedad de franceses. Efe.

EL SECRETARIO DEL ISTIQLAL, EN MADRID

Roma, 9.—El secretario general del Istiqlal, Ahmed Balafreg, partido de la independencia del Marruecos francés, ha salido en avión con dirección a Madrid.

Balafreg asistió en Roma a una sesión de la Comisión Ejecutiva de su partido, celebrada el pasado martes.—Efe.

CHOQUE ENTRE LAS FUERZAS DE REPRESION Y UN GRUPO DE INDIGENAS

Rabat, 9. — Seis miembros de la "fuerza provisional de represión" resultaron heridos por la explosión de una bomba lanzada por los terroristas contra el camión que les transportaba.

Los agentes repelieron la agresión y mataron a cinco indígenas e hirieron a otros 15. Las autoridades temen que este acto sea el principio de una nueva ola de terrorismo. — Efe.

Toros

(Viene de la sexta página)

orejas y el rabo y dió la vuelta al ruedo.

Parte facultativo: El diestro Pepe Quesada presenta herida por asta de toro de ocho centímetros de longitud en la región inguinal derecha, que interesa piel y tejido celular subcutáneo. Pronóstico menos grave. Cifra.

EN ARENAS DE SAN PEDRO LOS DOS «MATADORES» FUERON DETENIDOS POR LA AUTORIDAD

Arenas de San Pedro (Avila), 9.—Novillos de don Julián Fernández.

Luis Fraga y Leonardo Moreno no hicieron nada y fueron constantemente abroncados. Al final, los dos espadas fueron detenidos.—Cifra.

EN VILLANUEVA DEL ARZOBISPO

Villanueva del Arzobispo (Jaén), 9. — Reses de don Agustín García Díaz, de Madrid. El rejoneador jerezano Agustín García Díaz, oreja, rabo y vuelta.

Víctor Quesada dió la vuelta al ruedo en sus dos toros.

Rafael Girón, en su último cortó las dos orejas y rabo.

EN PUERTOLLANO

Puertollano (Ciudad Real), 9. — Reses de don Manuel Muñoz del Castillo, de Madrid.

El rejoneador portugués Orlando Domingo dió la vuelta al ruedo.

Juanito Sánchez escuchó pitos en sus dos novillos.

Martín Sánchez, vuelta en su primero y aplausos en el que cerró Plaza.—Cifra.

TRIUNFO DE PAQUITO GARCIA EN ALAEJOS

Siguen los éxitos del novillero Paquito García, que esta temporada está superior en todas las suertes del toreo. Ayer en Alaejos cortó cuatro orejas, un rabo y fué paseado a hombros.

TOROS EN ALGES (Portugal)

Alges (Portugal), 9.—En la Plaza de Toros de esta localidad se lidiaron toros de Infante por los rejoneadores Simao da Veiga y Manuel Conde, que fueron aplaudidos, con vueltas al ruedo.

Después actuaron los diestros Antonio Dos Santos y Paco Mendes, con reses de Oliveira. Los dos obtuvieron orejas simbólicas, con vueltas al anillo.—Efe.

EXITO DE JOSELITO HUERTA, EN MALAGA

Ronda (Málaga), 9.—Seis novillos de Escobar para Ostos, Joselito Huerta y Juan Antonio Romero.

Ostos, superior en sus dos toros. En el primero cortó oreja y dió la vuelta al ruedo; en el segundo, dos orejas y rabo.

Joselito Huerta, magnífico en sus dos toros. En el primero, dos orejas y vuelta; en el segundo, oreja y rabo.

Juan Antonio Romero obtuvo oreja y rabo en sus dos toros.

Salieron a hombros los tres diestros.—Cifra.

Cable submarino entre California y Haway

Washington, 9. — La American Telephone Telzgrafh Co. ha recibido permiso del Gobierno para la colocación del cable submarino más largo del mundo, desde California a Haway. El proyecto requiere dos cables gemelos desde Punta Reyes, en California, a Koo Hzax-Hem Haax, una distancia de más de 3.000 kilómetros. Costará unos 35 millones de dolares y deberá terminarse en 1957.—Efe.

¡Y NO SE MURIO!

Pierna y media de carnero, 5 kilos de patatas, un pollo, media gallina, tres panes grandes y cuarenta croquetas

Se comió un portugués, "aliviado" con veinticinco litros de vino, uno de aguardiente y diez gaseosas

Lisboa, 9.—Treinta y siete "tenedores" de Evora, importante y pintoresca ciudad del sur de Portugal, comieron cerca de media tonelada de pan, carne y pescado, y bebieron seiscientos litros de vino, doscientos veintidós gaseosas, setenta y cuatro botellas de cerveza y diez litros de aguardiente.

Los llamados "tenedores de primera", gastrónomos de un grupo llamado "Los unidos del Farrobo", comieron además diez arrobas de patatas, para añadir a los setenta y cuatro kilos de carne de carnero, setenta y cinco kilos de pan, veinte pollos gigantes, decenas de albóndigas, treinta kilos de tomate, etc., etc.

Los comensales estuvieron reunidos dos días en el llamado "Molino encarnado" para festejar un año más de "buena camaradería". Uno de los "tenedores" afirmó: "Bebí veinticinco litros de vino, diez gaseosas, un litro de aguardiente, para mojar tres panes grandes, cuarenta croquetas, pierna y media de carnero asada, cinco kilos de patatas, mitad de una gallina y un pollo asado a la moda india. Mi compañero de mesa dormía mientras". El gastrónomo en cuestión, Joaquín Fernández Segurado, es camarero de oficio. ¡No hubo víctimas!—Efe.

SE COME MEDIO KILO DE "SPAGHETTI" EN MENOS DE DOS MINUTOS

Chieri (Italia), 9.—Giovanni Di Claudio ha establecido el record de comer «spaghetti», al ingerir medio kilo de este alimento, bien condimentado con tomate, en un minuto, cuarenta segundos y dos quintos.

Según las reglas de esta prueba, el paso del alimento tiene que ser comprobado exactamente, ha de ser libremente condimentado con salsa de tomate y tiene que ser comido sin cubierto. Es también obligatorio que las manos permanezcan atadas a la espalda. Tradicionalmente, los participantes llevan una camisa blanca.—Efe.

Comienzan las conversaciones entre Bulganin y Adenauer

(Viene de la página primera.)

la voluntad del pueblo alemán es la solución pacífica de los problemas internacionales y que los acuerdos de París que disponen el rearme alemán dentro de la alianza occidental son totalmente defensivos por su naturaleza. Recordó las sugestiones de Molotov y Eden de que la Unión Europea occidental podría ampliarse para convertirse en un mayor sistema de seguridad que mantuvieron la paz.

El Canciller alemán expresó su esperanza de que las conversaciones actuales conduzcan a un contacto más amplio entre la República Federal y la Unión Soviética y, refiriéndose a la reunificación alemana, dijo que era tarea de las cuatro grandes potencias el crear las condiciones que pusieran fin a la división de Alemania.—Efe.

NO HABIA MICROFONOS OCULTOS EN LAS HABITACIONES DE ADENAUER

Bonn, 9.—El Gobierno de Alemania occidental ha negado oficialmente que la delegación del canciller alemán Adenauer en Moscú haya encontrado micrófonos ocultos en sus departamentos del hotel. La oficina de Prensa del Gobierno ha dicho que los informes de la Prensa alemana eran falsos. Añaden los funcionarios que el asunto se ha hecho problema político, puesto que tales rumores han llegado a conocimiento de los funcionarios soviéticos.—Efe.

CAMBIO DE EMBAJADORES

Estocolmo, 9.—Después de la sesión inicial de esta mañana en Moscú, el canciller Adenauer anuló todos sus compromisos y visitas de la jornada, con objeto de estudiar la propuesta de Bulganin para un inmediato intercambio de embajadores.

Un portavoz de la delegación alemana dijo en una conferencia de Prensa celebrada en el Hotel Sovietskaya, que el canciller contestará mañana a Bulganin cuando se reanuden las deliberaciones, a las diez de la mañana.—Efe.

General detenido en la Argentina

Buenos Aires, 9. — El general Dalmiro Videla Balaguer, del que se sospecha dirigió una conspiración contra el presidente Perón, ha sido detenido en una ciudad del interior, suyo nombre no se da. Videla y otros oficiales estaban perseguidos por todo el país desde que se descubrió el complot de Río Cuarto. El general ha sido traído a Buenos Aires y llevado al cuartel del III Regimiento Motorizado. No hay noticias de los otros tres oficiales que habían huido con Videla.—Efe.

LOS ENEMIGOS DE PERON NO VACILARAN EN INTENTAR ASESINARLE

Buenos Aires, 9.—Uno de los principales partidarios políticos del presidente Perón ha declarado que los enemigos del Presidente no vacilarán en intentar asesinarle.

Carlos Uloe, gobernador de la provincia de Buenos Aires, dijo en Eva Perón, ante una reunión de obreros, que la oposición "nunca descansa en sus esfuerzos por destruir la unidad del pueblo y para poner fin a la justicia social creada por Perón". "No dudurán—agregó intentar acabar con la vida de nuestro jefe."—Efe.

SUCESOS

Aparatoso choque de trenes en Miranda de Ebro

Algunos viajeros del rápido de Madrid-Irún resultaron con heridas leves

Miranda de Ebro, 9.—El rápido de Madrid a Irún, a su entrada en la estación de Miranda, chocó con gran aparatosidad con un tren de mercancías que hacía maniobras. Se ignora si ha habido víctimas. Los daños son importantes.—Cifra.

PUDO OCURRIR UNA CATASTROFE

Miranda de Ebro, 9.—Al entrar en la estación de Miranda el rápido núm. 9 Madrid-Irún se lanzó sobre un tren de mercancías que se encontraba haciendo maniobras en los muelles de trasbordo y que más chaba en el mismo sentido, haciendo descarrilar y volcar a varios vagones de paja, lo cual fué ventajoso, pues de tratarse de otras mercancías con seguridad hubiese representado una verdadera catástrofe. También descarrilaron la locomotora y algunos coches del rápido.

A consecuencia del encontronazo resultaron varios viajeros heridos leves, siendo asistidos en el botiquín de la estación.

Inmediatamente las brigadas de auxilio procedieron a realizar los trabajos pertinentes para dejar la vía expedita, y poco después de las ocho se reanudó normalmente el servicio.—Cifra.

* * *

Un mercancías y una unidad del «Taf» descarrilaron en el tramo Medina del Campo-Avila, estación de Ataquines, interceptando la doble vía, lo que produjo un considerable retraso en los trenes que circularon en la madrugada de ayer. No se registraron desgracias personales.

CHOQUE DE AUTOBUSES

San Sebastián, 9.—Tres personas han resultado heridas graves y otras varias leves, en el choque de dos autobuses. Uno de los coches iba con un grupo de peregrinos de Aya que se dirigían al santuario de Aránzazu, y el otro es el que hace el servicio entre Eibar y Pamplona. Los heridos fueron trasladados al Hospital de Zumárraga.—Cifra.

SE ESCAPA DE LA CARCEL, PERO VUELVE

Orense, 9.—Se ha presentado voluntariamente en la Comisaría de Policía de esta capital Idelino Chamodoira Cortizo, que el día 19 de agosto último se evadió del destacamento penal de Caurel, donde sufría condena por robo. Idelino, que tiene veintitrés años, marchó a visitar a su familia en el pueblo donde nació, Vilarchán, del Ayuntamiento de Puente Caldelas (Pontevedra). Allí disfrutó tranquilamente de unas cortas "vacaciones" y hoy llegó a Lugo para presentarse en la Comisaría, cuando ya era conocida su presencia y se le buscaba. Ingresará nuevamente en el destacamento penal de Cuarel, dedicado a trabajos de repoblación forestal, donde extinguirá la pena pendiente y algún tiempo más por haber quebrantado la misma.—Cifra.

TRES HERMANOS ALCANZADOS POR LA EXPLOSION DE UN OBUS QUE TIRARON AL FUEGO

Pozoblanco, 9. — En la finca de este término "Tirado de Enmedio", los hermanos Pedro, Ignacio y Julio Cerezo García, de 14, 12 y 10 años, respectivamente, cuando se dedicaban a las faenas agrícolas encontraron un obús del calibre 7'5 y lo arrojaron a un hoguera. El artefacto hizo explosión y la metralla alcanzó a los tres hermanos.

Una pareja de la Guardia Civil que oyó la explosión se personó en el lugar del suceso y procedió a auxiliar a los tres hermanos, que fueron trasladados al hospital, donde ingresaron en tan gravísimo estado, que se teme un fatal desenlace. Cifra.

LA POLICIA NORTEAMERICANA CONTRA LOS TAHURES

Gulfport (Mississippi), 9. — Cincuenta y cuatro policías armados aprehendieron camiones cargados de whisky y equipos de juego, procedentes de siete clubs nocturnos, en la mañana de ayer, y hoy la policía nacional recorre una faja de más de 50 kilómetros de carretera, a lo largo de la costa, para evitar la vuelta de los contrabandistas. La policía detuvo a doce de éstos, destruyó doscientas cajas de licores, veinticinco mesas de juego y gran número de enseres destinados a los mismos fines.

Estas medidas han sido adoptadas como resultado de una investigación de una Subcomisión del Senado, que ha puesto de manifiesto engaños y fraudes de que fueron víctimas soldados de la base aérea de Keesler, que se encuentra en las inmediaciones de esta localidad.—Efe.

RECUPERO LA VISTA POR INESPERADA LUXACION DEL CRISTALINO

Palencia, 9. — El obrero Luis Blanco Almarza, minero pensionista de Barruelo de Santullán, después de llevar tres años totalmente ciego ha recuperado la vista por una inesperada luxación del cristalino. Es un caso que difícilmente se produce, aunque con disminución de la facultad visual. Sin embargo, en Luis Blanco la visión es totalmente normal y perfecta.—Cifra.

POR REFUGIARSE BAJO UN ARBOL RESULTAN MUERTOS POR UN RAYO

Orense, 9.—Una chispa que cayó durante una tormenta en el pueblo de la Merca, alcanzó y mató a Benigno Seara Vázquez, de cincuenta años, y Eleuterio Prado Seara, de cuarenta y dos, ambos casados y vecinos del pueblo de Val. Los dos dejan viuda y varios hijos pequeños.

Benigno y Eleuterio se habían cobijado, en unión de otros tres convecinos, bajo un árbol, y el rayo sólo alcanzó a ellos dos, mientras los otros salían ilesos.

Durante la tormenta cayó abundante granizo en torno al pueblo de Corredoira, ocasionando daños importantes en los viñedos y otras plantaciones.—Cifra.

Pinay recibe a una delegación de universitarios españoles

París, 9. — El ministro de Asuntos Exteriores, Antoine Pinay, ha recibido hoy en el Quai d'Orsay a una delegación de profesores y estudiantes españoles, quienes fueron presentados al ministro por el embajador de España en Francia, conde de Casa-Rojas.

La delegación asistió anteriormente a una reunión de amistad hispano-francesa organizada en la Ciudad Universitaria, donde millares de estudiantes de diversas nacionalidades residen en un extremo de la capital francesa.—Efe.

Anuncios Telegráficos

Agencias

«JUNQUERA» obtiene LICENCIAS CAZA, PASAPORTES, PENALES, documentación automóviles. Santa Clara, 26. Zamora. (1.454)

Alquileres

URGEME tomar piso en renta 400 a 1.250 pesetas mensuales. Informes: Prigo. Moneda, 13. Burgos.

SE ALQUILAN locales para tienda en Balborraz. Informes: Juan Sánchez. Doña Urraca, 1. Zamora. (1.447)

Automóviles y Accesorios

VENDO turismo «Opel» 4 H. P., bien cambiaría por moto. Moneda, 13. Burgos.

CAMION «Dooge» tipo carnero, toda prueba, vendo de ocasión. Gómez. Moneda, 13. Burgos.

ANUNCIE EN ESTE DIARIO

GAS-OIL camión «Krupp» 8 toneladas permutaría otro 5 toneladas gasolina. Informes: Moneda, 13. Burgos.

"CADILLAC" lujo 1950 vendo, permuto por otro menos precio. Informes: Moneda, 13. Burgos.

APROPIADO servicio público, vendo turismo «Dooge» 9 plazas, moderno. Moneda, 13. Burgos.

«MORRIS» 11 H. P. año 37 vendo. Toda prueba. Barato. Moneda, 13. Burgos.

CAMION «Man» 120 H. P., gas-oil, moderno, vendo. Informes: Moneda, 13. Burgos.

COMPRO turismo seminuevo. Teléfono 4883. Burgos.

Colocaciones

MAYORAL se necesita para finca importante de labor. Informes: Juan Sánchez. Doña Urraca, 1. Zamora. (1.401)

El artículo sexto del Decreto de 26 de mayo de 1938 determina que las Empresas y patronos están obligados a solicitar de las Oficinas de Colocación el personal que necesiten.

Ofertas

SE PRECISA mecánico ajustador, bien impuesto en los trabajos de mecánica, con práctica y conocimientos en troquelados. Buen sueldo. Informes: Pisones, 5. Burgos.

SE NECESITA cocinera para internado alumnos. Dirigirse a Granja Florencia, Apartado 51. Zamora. (1.369)

Compras

COMPRARIA moto moderna de 125 a 200 c.c. Obispo Nieto, 23. Teléfono 1258. Zamora. (1.445)

ANUNCIE EN NUESTRA SECCION ECONOMICA

Compra-venta de fincas

¿BUSCA USTED PISO? Dispongo, llave mano, 3 o 4 habitaciones, ducha, agua caliente, bien soleados, exentos contribución. Algunos entrega inmediata, desde 48.000 a 70.000. Gómez (Prigo). Agente la Propiedad Inmobiliaria. Moneda, 13. Burgos.

¡¡¡MARAVILLOSO!!! Calle Paloma, primer piso, 6 amplias habitaciones, calefacción, confort, entrega acto. Prigo. Burgos.

¡¡¡PISO!!! Precioso exterior, 14 dependencias, calefacción central. Centriquísimo. Vendo llave mano. ¡Consúltenme! Prigo. Burgos.

CASA-CHALET, 1.000 terreno, todas comodidades, por calle Vitoria, 350.000. Gómez. Prigo. Burgos.

¡¡CONSTRUCTORES!! Solares, varios precios, zonas distintas, dispongo. Facilidades. Permutas por viviendas. ¡Infórmese rápidamente! Prigo. Burgos.

CASA COMPLETA, cuatro plantas, una libre, tres habitaciones, calefacción, patio, palomar. Solar anexo. Punta Brava. Vendo 330.000. Prigo. Burgos.

¡NAVES! Zona comercial, industrial, 300 a 600 metros. Unas apropiadísimas para comercios. ¡Visítenme! Gómez. Prigo. Agente la Propiedad Inmobiliaria. Moneda. 13. Burgos.

FINCA 28 fanegas, por paseo La Quinta, libre colonos. ¡Mucho porvenir! Vendo, 250.000. Prigo. Gómez. Moneda, 13. Burgos.

En Barriada YLLERA vendo fincas 13 fanegas, todas regadío, por pies. Dispone caserío. Todo entregar, escriturar. 500.000. Prigo. Burgos.

VENDO fincas en la Rinconada, «Esquetas», «Villarinas», «Nabajos», «Fresno», todas término municipal Zamora. Razón: Librería FIDES. Calvo Sotelo, 3. Zamora. (1.433)

VENDO finca regadío 3 fanegas próxima capital, árboles frutales, buena edificación. Informes: Sr. García. Santiago, 3-3.º dreha. Zamora. (1.434)

VENDO finca 14 fanegas, próxima capital. Informes: Ronda San Torcuato, 13. Zamora. (1.395)

VENDO casa grande, propia labranza o ganadería, llave mano. José Martín del Corral, Morales del Vino (Zamora) (1.379)

VENDO cinco fincas rústicas término Zamora, junto ermita Valderrey. Fombellida. Balborraz, 10. Zamora. (1.399)

Ganados y Aves

VENDO pollos reproductores castellana negra. Panadería. Santa Clara 14. Zamora. (1.398)

Hallazgos

HALLAZGO de anillo en calle Santiago. Entregaré a quien acredite ser su dueño. Plaza Universidad, 8. Antonio González. Valladolid.

Hipotecas

RAPIDAMENTE colocaría 300.000 primera hipoteca. Gómez (Prigo). Moneda, 13. Agente la Propiedad. Burgos.

HIPOTECAS sobre fincas rústicas, urbanas, interés 4'5, tramitación rápida, absoluta reserva. Tristán, Montero Calvo, 22. Valladolid.

¡CAPITALISTAS! Colocando vuestro dinero legalmente en HIPOTECAS les producirá más. Informes: *BOLSA PROPIEDAD "JUNQUERA"*. Zamora. (1.426)

Traspasos

RESTAURANTE, vivienda amplia, negocio acreditadísimo, traspaso. Gómez (Priego). Agente la Propiedad. Moneda, 13. Burgos.

ADECUADO para librería, traspaso, Hondillo, casa completa, con vivienda. 110.000. Prigo. Burgos.

TIENDA comestibles, buena clientela, dispone vivienda. 550.000. Prigo. Burgos.

CHARCUTERIA, hace esquina, muy céntrica. 27.000. Prigo. Burgos.

¡¡¡ATENCION!!! Plaza Mayor, cedo negocio, vivienda. 375.000. Prigo. Burgos.

ALMACEN de vinos, buen local, inigualable zona. Traspaso, 125.000. Prigo. Burgos.

CARNECERIA, sitio céntrico, renta pequeña. ¡Consúltenme! Gómez. Prigo. Agente la Propiedad. Moneda, 13. Burgos.

TRASPASO fábrica de gaseosas. Razón; esta Administración. Zamora. (1.446)

TRASPASO por traslado de domicilio amplio local con vivienda, apropiado para cualquier industria, bien situado. Razón: calle Hiniesta, 3. Zamora. (1.444)

TRASPASO local muy céntrico, próximo Santa Clara, poco precio. Informes: señor Ramos, San Andrés número 1, 3.º. Zamora. (1.387)

Varios

PARA comercio vendo cierres metálicos baratos. Moneda, 13. Prigo. Burgos.

PIANO compraría. Informes: Diego Lainez, número 9, 5.º izqda. Burgos.

TANGER. Sananes Hermanos. Apartado Correos 252. Enviamos medicamentos extranjeros. Consúltenos.

Ventas

FORRAJE MAIZ. Se vende. Informes: Carlos Campón. Diego Polo, 17. Burgos.

ANUNCIE SUS VENTAS EN ESTA SECCION

Ningún artículo usado podrá venderse, a mayor precio del 80 por 100 señalado en la legislación vigente, según lo dispuesto por la tasa.

VENDO mobiliario completo o parcial vivienda, cambio residencia. Teléfono 1831. Burgos.

TAPICERIA MIGUEL. Butacas, Tresillos, Camas turcas. Trabajos de tapicería. Vadillos, 36. Teléfono 3586. Burgos.

FARMACIA Bouchard. Tánger. Enviamos medicamentos extranjeros. Almacén especialidades.

AVICULTORES: Harinas de pescado, carne, hueso Conchilla, Linaza. Leche. Panizo. Aceite hígado de bacalao. Vitaminal. Hijos Abel González. Miguel Iscar, 14. Valladolid.

VENTA molino maquilero en Belver de los Montes (Zamora). Para tratar en Valladolid, Plaza Cruz Verde, 6, Lope Gago Miranda, y en Belver, Margarita Hernández Ramos, indistintamente. (1.366)

Ministerio de Cultura 2011

CRONICAS INTERNACIONALES

LA REGION CALABRESA, ATERRORIZADA POR UN DESENFRENADO BANDOLERISMO

Batalla sin cuartel contra la "fibbia"

Roma. — *(Crónica de nuestro corresponsal.)*

LAS yermas, hoscas e impresionantes tierras calabresas del Aspromonte, tan llenas de recuerdos garibaldinos y tan bellamente cantadas por la pluma de Corrado Alvaro, son ahora escenario de una vasta acción policíaca encaminada a extirpar la «mafia» local. Tierra pobre, montañosa, desgastada por aluviones, fértil tan sólo para la semilla de la delincuencia, el Aspromonte calabrés venía siendo, de un tiempo a esta parte, teatro y refugio de un bandidismo sin freno y sin precedentes. Emboscadas, asaltos a coches de línea, raptos de personas, robo de ganados, atentados, etc., etc., habían sumido en un justo terror a las gentes pacíficas que tenían que transitar por dicha región o que vivían en esos contornos.

Un episodio más de bandidismo, el asalto al coche de un subsecretario que viajaba por esa región, indujo finalmente al Gobierno a tomar cartas en el asunto y a ordenar una auténtica acción represiva. La destitución del jefe de Policía de la provincia y su sustitución por un destacado funcionario, unida al envío de considerables refuerzos de «carabinieri», fueron las primeras medidas decretadas por el Gobierno para instaurar el orden en dicha zona. Objetivo éste nada fácil de lograr, porque, en fin de cuentas, toda esa criminalidad encuentra inspiración y amparo en la secreta «mafia» calabresa. Por eso las autoridades lo primero que han hecho ha sido plantear una batalla sin cuartel a esa siniestra organización, análoga en muchos aspectos a la «mafia» siciliana y a la «camorra» napolitana.

La diferencia entre la organización calabresa y sus congéneres napolitana y siciliana estriba fundamentalmente en detalles de carácter externo. Así, por ejemplo, la «mafia» calabresa se llama «fibbia», que quiere decir hebilla, y sus afiliados, por lo tanto, no son «mafiosos», sino «affigiatis». Grados similares a los de un Ejército jalonan la jerarquía de esta organización, llamada también paradójicamente «honra de la sociedad». El jefe supremo, misterioso individuo cuya identidad es absolutamente desconocida, ostenta el título, bien pintoresco y expresivo, de «capo bastone in prima», lo que puede ser traducido como «primer jefe del bastón». Los grandes servicios prestados a la organización son premiados con una condecoración llamada «fibbia d'oro»; es decir, «hebilla de oro», que los agraciados la aplican al cinturón. Esta usanza se encuentra también en los Estados Unidos, entre las Asociaciones de gangsters. Al Capone, por ejemplo, está condecorado con una «fibbia d'oro».

Los ritos y las costumbres de la «mafia» calabresa son, asimismo, sumamente curiosos. La fórmula de juramento de afiliación dice textualmente: «Juro abandonar padre, madre y noventa y nueve camorristas por defender al «maestro di sgarro». El «maestro di sgarro» es un personaje de relieve en la jerarquía de la «fibbia», pero siempre inferior al «capo bastone prima». De «giovinotto onorato», denominación de los reclutas, se pasa por méritos criminales a «picciotto di regimento». Si en un año el «picciotto di regimento» dá tres cuchilladas que dejen cicatriz, entonces es ascendido a «maestro di sgarro». En fin, el juramento de ingreso de la «fibbia» se realiza ante una «bacinedda», que es un recipiente repleto de objetos de oro robados.

A pesar de conocer la Policía todos estos extremos de la organización de la «fibbia», ha encontrado siempre grandes dificultades para identificar a sus componentes y, sobre todo, a los dirigentes. Un muro de silencio obstaculiza la labor de las autoridades. El temor a las represalias, incluso por parte de gentes que han sido víctimas de la delincuencia de la «fibbia», paraliza muchas lenguas que podrían indicar nombres y circunstancias valiosas a los efectos investigadores.

Porque, además, contrariamente a lo que pueda creerse, los jefes supremos de esta organización no son todos ellos gentes de baja condición social. Ricos propietarios agrícolas, estimables personajes que ejercen profesiones liberales y que llevan una vida aparentemente irreprochable, forman parte de la plana mayor de la «fibbia». Pruebas concretas contra ellos no existen, y todo se reduce a sospechas más o menos consistentes. Es una red invisible, ligada por una tendencia común a la delincuencia y que opera animada por el fanatismo de quien pertenece a una organización secreta. Es, en suma, un mundo misterioso que vive al margen de toda ley social y que sólo puede prosperar en una región como Calabria, superpoblada y de escasos recursos económicos, ya que la fuente principal de riqueza de la provincia es el cultivo de la bergamota.

Por eso las operaciones policíacas actualmente en curso difícilmente conseguirán extirpar la raíz del mal. Porque, en definitiva, el aniquilamiento de la «mafia» calabresa no es cuestión únicamente de detenciones, cacheos, registros domiciliarios y confinamientos. Todas estas medidas represivas son necesarias, pero no alcanzarán una plena eficacia si a las mismas no se acompaña una auténtica obra de profundo potenciamiento económico de la región.

LUIS DE LA BARGA

"Reservas voluntarias del pueblo" organizará la Confederación del Trabajo argentina

Para defender a la ley y a las autoridades legítimamente constituidas

Buenos Aires. (Crónica cablegráfica de nuestro corresponsal.)

LA Confederación General del Trabajo, reunida en pleno, incluso los secretarios generales de todos los gremios, acordó "la organización de las reservas voluntarias del pueblo" con el expreso mandato de que "tendrán como misión esencial la defensa de la ley, la Constitución y las autoridades legítimamente constituídas". Cuando la Asamblea obrera tomó el acuerdo en el salón se oyeron vítores al general Perón, y entonces el secretario general de la C. G. T., Dipietro, dijo que los trabajadores "se hallan firmemente dispuestos a defender su dignidad y el reinado de la justicia social que Perón estableció para llevar la felicidad a la masa laboriosa.

Dipietro expresó la decisión de los trabajadores de "dar la vida por el líder", y puntualizó que lo resuelto "no es más que una medida preventiva contra los apátridas que pudieran intentar llevar al país por un camino equivocado y destruir la felicidad de los trabajadores. Señaló el secretario general a sus compañeros que "el Ejército y el pueblo se hallan actualmente unidos, como siempre, para la defensa de la ley y la Constitución", y que "la organización de las reservas voluntarias de los trabajadores representará en la plástica una organización eficiente para la más adecuada defensa de nuestras conquistas y de nuestros ideales".

"NI UN PASO ATRAS", ORDENA PERON

Coincidiendo con este acontecimiento, el presidente Perón recibió en la Casa Rosada a las delegaciones nutridas de tres Sindicatos, ante los que hizo importantísimas declaraciones que definen el criterio y posición del Gobierno en este instante. De las trascendentales palabras que pronunció el presidente, "La Prensa", órgano de la Confederación General de Trabajadores, ha elegido éstas para titular su información: "Defenderemos al pueblo argentino con la razón y la ley, y las armas si fuera necesario". El presidente añadió que "si nos obligan a empuñar las armas, no las hemos de dejar hasta ver terminados todos los problemas de alteración del orden público". Y a continuación dijo: "No hay que pisarle la cola al Diablo; al pueblo no se le puede agraviar ni se le puede escarnecer impunemente".

Tras una larga exposición, en la que señaló que "se nos cierran todos los caminos posibles de entendimiento político", dijo que en "este asunto nosotros hemos tomado una decisión. Mis compañeros ya saben cuál es, y no hemos de dar un paso atrás en la emergencia. Hemos de estar preparados para la lucha."

En la fase final del discurso expresó el presidente que si antes recomendó la tranquilidad y la prudencia, ahora recomendaba la acción "en razón directa a la que habría de reprimirse".

El trascendental acuerdo de la C. G. T. y las palabras del presidente ponen fin a una ola de rumores que en los últimos días tenían materialmente sugestionada a la población y que en las últimas cuarenta y ocho horas llegaron a ser abrumadores. A los rumores se replica así oficialmente con los hechos, y si bien la claridad de las palabras presidenciales y la importancia de la decisión obrera clarifican y despejan el ambiente, también sirven al mismo tiempo para darnos una idea de la aguda fase que en este instante atraviesa la vida política argentina.

LA IGLESIA AVANZA EN LAS MISIONES

El ejército misionero tiene más de 300.000 miembros

Desde hace 70 años, el aumento de católicos en Asia, Africa y Oceanía rebasa la cifra de 38 millones

El progreso numérico de las Misiones revela la vitalidad de la Iglesia en los últimos tiempos. Es cierto que el crecimiento demográfico de la Humanidad, muy superior al crecimiento de conversiones, presenta, a primera vista, una objeción grave contra la catolicidad real de la Iglesia. Parece que la Biología vence a la Gracia. Pero no puede aplicarse a la expansión misionera de la Iglesia una medida simplemente matemática. Así, por ejemplo, al comienzo del presente siglo, Africa casi no contaba con católicos nativos. Según las leyes de la estadística, los católicos negros deberían ser ahora, a lo más, unos centenares de miles. Sin embargo, superan ya la cifra de 17 millones. Es indudable que las cifras actuales ponen de manifiesto la pujanza de un organismo que crece vigorosamente en todos los frentes de las Misiones, que van desde el ejército misionero hasta el número de católicos, pasando por el clero y la jerarquía indígenas.

DE DOCE PESCADORES A TRESCIENTOS MIL MISIONEROS

Doce hombres sencillos escucharon hace 2.000 años este mandato: "Id por todo el mundo y enseñad a todas las gentes bautizándolas en el nombre del Padre y del Hijo y del Espíritu Santo". Hoy aquel pequeño equipo de misioneros se ha convertido, en la vanguardia de la Iglesia, en un ejército que encuadra más de 300.000 individuos. El personal misionero en los territorios dependientes de Propaganda Fide alcanza la cifra de 306.115 miembros: 24.974 sacerdotes, 8.851 Hermanos, 57.290 religiosas, 90.825 catequistas, 119.300 instructores, 420 médicos y 4.455 enfermos.

Este ejército, que hoy rebasa los trescientos mil miembros, se componía en 1923 tan sólo de 106.674 individuos.

PROGRESO DE LOS CATOLICOS

Aunque por desgracia no concuerdan exactamente las estadísticas misionales, sin embargo, teniendo en cuenta los últimos estudios realizados sobre este punto por auténticos especialistas, se puede señalar con claridad el notable progreso de bautismo y de conversiones, que se ha realizado en los países de misiones en los últimos 70 años. Así, por ejemplo, los avances del catolicismo en Asia, Africa y Oceanía, desde 1883 nos dan estas cifras: Asia: (1883) 9.234.000 católicos; hoy son 31.090.400. Africa: (1883) 2.656.000; hoy, 17.442.470. Oceanía: (1883) 672.000; hoy, 2.264.200. La cifra total de aumento de católicos en estos continentes es, por tanto, de 38.235.070.

Evidentemente, el avance es muy irregular. Mientras hay países, como el Japón, donde el progreso numérico de católicos es insignificante, en cambio hay otros territorios, principalmente Africa, en los que el avance es fulminante. El tesón misionero de la Iglesia no ha decaído un momento y por eso hoy los misioneros católicos plantan su cruz prácticamente en todos los territorios de la tierra. No hay que olvidar que, por ejemplo, el año 1908 no existía ningún misionero en Australia, Oceanía, India (a excepción de Goa y Pondichery), Japón, Madagascar, Africa Central, ni en los territorios cercanos al Polo Norte. En cambio, actualmente el Evangelio se predica en las zonas y pueblos más difíciles de la tierra.

MITRAS NUEVAS Y MANOS UNGIDAS

Hay algo en la expansión misionera de la iglesia, que no puede ser reflejado exactamente por las cifras de las estadísticas. Nueve obispos pueden no ser nueve obispos en las Misiones, sino mucho más. Porque en la estrategia de Dios, nueve prelados negros pesan mucho más en Africa que nueve obispos blancos. Porque las Misiones tienen como objeto hacer que la Iglesia se encarne en cada pueblo, en cada raza y asuma la sangre de cada familia humana. Clave para esta implantación de la Iglesia es la formación del clero y de la jerarquía indígena. Y en este sentido el progreso de la obra misionera en los últimos tiempos es espléndido. En 1800 no se encuentra un solo sacerdote indígena en el Indostán, a excepción de los 400 de Goa y los Siromalabares. En esta misma fecha solamente hallamos dos en Birmania, dos en Siam y ciento decinueve en Annan. En 1923 los sacerdotes indígenas en tierras de misión eran 4.095. Hoy son 11.139. Así también, el año 1925 las religiosas indígenas eran 17.812; hoy son 37.684.

El año 1925 los obispos indígenas eran siete; y hoy son noventa.

Estas realidades abren unas perspectivas esperanzadoras a los nuevos capítulos de la expansión misionera. Estas mitras nuevas, que hoy se asientan sobre las sienes de hombres negros, amarillos, aceitunados, representan el comienzo de una fase nueva en la historia de las Misiones. Suponen que el Cristo Místico está asumiendo en su unidad sobrenatural no tan sólo a individuos aislados, sino a pueblos, estructuras y razas humanas. No se puede calcular qué nueva eficacia apostólica aportarán en los años venideros las mitras de los obispos indígenas y las manos ungidas de los nuevos sacerdotes de color.

¿POR QUE HA OCURRIDO ESTO?

Indudablemente la Providencia utiliza a lo largo de la Historia una "táctica de compensaciones". Mientras quizá en un punto geográfico de la tierra la Iglesia parece que pierde posiciones o amenaza ruina, en otro extremo el Espíritu Santo sopla con violencia y levanta en tierra sin esperanza el milagro de una cosecha nueva. Así ocurre hoy también. El mapa católico del mundo presenta tristes claros de decadencia cristiana de indiferencia y pagania en zonas donde tradicionalmente triunfó la fe de Cristo. Pero en compensación buen número de territorios misionales nos señalan un avance triunfal del Evangelio.

Pero estos progresos no se han realizado mecánicamente. A la sangre perenne de Dios, que empuja a la Iglesia, se ha unido, como siempre, la sangre generosa de los hombres mejores: los misioneros. Ellos, en los últimos 50 años, han aumentado las cifras del personal, han acudido a territorios imposibles, han ido ciertamente "plantando la Iglesia con su sangre". Orfanatrofios, escuelas, colegios, universidades, seminarios, hospitales, asilos, leproserías han brotado de las manos taumatúrgicas de estos hombres y de estas mujeres, que han tenido el valor de dejarlo todo para enseñar a todos los hombres la fe de Cristo y poner en el mundo un poco más de paz, de bondad y de alegría.

Esta vanguardia generosa y admirable no podrá proseguir adelante si no se encuentra respaldada por la gran retaguardia misionera, por una unidad compacta de millones de católicos auténticos, que tengan conciencia de que la esencia misma del catolicismo es la universalidad.

JAVIER M.ª ECHENIQUE

LA VERDAD EN CIFRAS

España es la sexta nación de mayor producción de cemento

La fabricación por habitante es de 230 kilogramos anuales

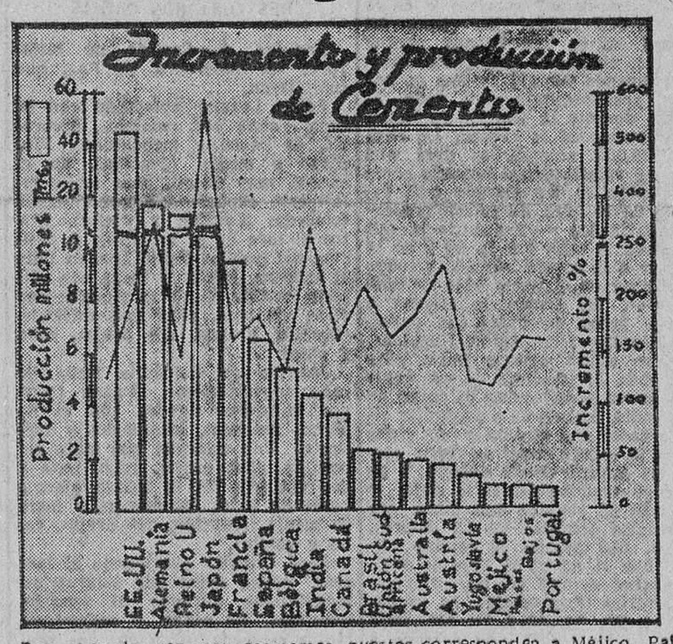

Por segunda vez nos asomamos a través de esta diminuta ventana al exterior para examinar el ritmo de nuestro caminar hacia ese nivel industrial y económico que como español tanto anhelamos para nuestra Patria. Y por segunda vez, lo hacemos llenos de alegría al observar que España ocupa el sexto lugar entre las mayores productoras de cemento del mundo —excluimos a Rusia, por no poseer datos—, precedida por Francia, Japón, Reino Unido, Alemania y Estados Unidos, que es la primera. Los últimos puestos corresponden a Méjico, Países Bajos y Portugal.

Si examinamos el incremento de producción por países tomando como base 1948, veremos que no siendo el Japón y Alemania esta línea es completamente distinta a la de producción, ya que los máximos se registran en los países de menor importancia cementera. El crecimiento de España es de 185 por 100, lo que la coloca dentro de las siete primeras naciones que más impulso han dado a esta industria.

PRODUCCION, INCREMENTO Y FABRICACION POR HABITANTE

PAISES	Producción 1954. Miles Tms.	Incremento 1948-54	Fabricación por habitante. Kilogramos.
Estados Unidos	44.616	128	264
Alemania	16.488	295	336
Reino Unido	12.166	140	228
Japón	10.704	575	120
Francia	9.552	162	204
ESPAÑA	6.481	185	230
Bélgica	5.404	132	492
India	4.428	280	12
Canadá	3.624	161	256
Brasil	2.372'4	213	36
Unión Sudafricana	2.152'8	164	156
Australia	1.917'6	186	216
Austria	1.671'6	231	240
Yugoslavia	1.380	123	72
Méjico	978	117	24
Países Bajos	970'8	164	24
Portugal	801'6	161	74

Aunque lo expuesto pudiera ser bastante para dar idea de nuestra importancia, a nuestro juicio no es lo completa que deseamos y por ello recurrimos a un índice que nos hable con mayor elocuencia gráfica, lo que conseguimos dividiendo la producción de 1954 por el número de habitantes de indicado año. De esta operación obtenemos que el país de mayor producción anual por habitante es Bélgica, seguido de Alemania, EE. UU., Canadá, Unión Sudafricana, Austria, España, con 230 kilogramos anuales; Australia, con 216, y Francia, con 204. Los de menos son Brasil, Países Bajos, Méjico y la India, todos inferiores a los 50 kilogramos por habitante y año.

El hecho de que solamente nuestra fabricación por habitante sea superada por Bélgica y Alemania dentro del continente europeo, teniendo detrás a países fuertemente industrializados y con grandes yacimientos carboníferos, materia tan necesaria en esta clase de industria y que en algunos momentos ha disminuído nuestra producción, hasta el extremo de haberse instalado algunas fábricas con gas-oil, nos demuestra claramente nuestra importancia cementera y la posibilidad de su exportación; pero para ello se hace preciso caminar a este ritmo y más si posible fuera, y eso sólo se logra con la colaboración íntima de todos y que de una vez para siempre dejemos de parecernos a un célebre escritor español que llegando tarde a una reunión literaria, uno de los contertulios intentó explicarle una polémica que habían tenido para que él diera su parecer. Tan pronto como intentó hablar, le corta el célebre escritor, diciéndole: "No me interesa por qué discutíais; lo que quiero saber es quiénes son los que no están de acuerdo". El informador contestó que, afortunadamente, todos estaban conformes, replicando entonces él: "No sé de qué se trata, pero me opongo".

OBDULIO BAILADOR DE PEDRO

Para las niñas de España hogares alegres llenos de luz y de sol. Albergues de Juventudes de la Sección Femenina.

¡OPOSITORES!

Para las plazas convocadas en los Cuerpos que indicamos a continuación os recomendamos los programas oficiales y las inmejorables "Contestaciones" del "INSTITUTO EDITORIAL REUS". He aquí las oposiciones anunciadas: **100 plazas para Contadores de Hacienda,** con 18.000 pesetas anuales. Instancias: del 16 de diciembre al 15 de enero. Exámenes, en marzo. Se admiten señoritas. Se exige título. **45 para el Cuerpo de Interventores de Fondos de Administración Local.** Instancias: hasta el 15 de octubre. **Topógrafos.** Instancias: del 1 al 15 de septiembre. **20 de Oficiales Administrativos en el Banco Hipotecario.** Sólo para varones. Instancias: hasta el 15 de octubre. Próximas oposiciones: **Agentes de Policía, Policía Armada, Gestores administrativos, Banca Privada, Procuradores de los Tribunales, Auxiliares y Oficiales en varios Ayuntamientos y Diputaciones.** Si desea estar al corriente de las oposiciones y concursos suscríbase a la **"Gaceta del Opositor"**, que se publica cada quince días. Suscripción anual, 16 pesetas. Es publicación del **"INSTITUTO EDITORIAL REUS". Preciados, 6 y 23 y Puerta del Sol, 12, Madrid.** Unico Centro que ha obtenido el número UNO en más de ochenta oposiciones y miles de plazas para sus alumnos. Regalamos prospecto con toda clase de detalles de la oposición que le interese.

Quince ratones viajan a la deriva en un globo

Halifax (Nueva Escocia), 9.—Quince "pasajeros" se encuentran a merced del viento en un gran globo de color de plata a unos centenares de metros del nivel del mar.

Los "pasajeros" son ratones y el globo pertenece a los Laboratorios de Investigación de Vientos de Minneápolis, que realizan investigaciones climatológicas para las fuerzas aéreas de los Estados Unidos.

El globo fué lanzado aparentemente antes de lo previsto, por un fallo del aparato de lanzamiento. Posiblemente, se encuentra ahora a centenares de kilómetros en dirección Este, a merced de los vientos. Efe.

Místico simbolismo de las manos a través de los tiempos

El dedo índice es el símbolo del dominio y el medio el de la cautela

Nueva York. — (Servicio especial ICE.)

LA mano es la mejor arma del hombre. Es el instrumento con que trabaja, come, pega o dispara un gatillo.

La más pequeña herida puede ser seria, porque pone la mano fuera de servicio y priva al trabajador de la posibilidad de trabajar. Por ello, los médicos recomiendan el cuidado adecuado y rápido de una herida en la mano, como factor para evitar su incapacidad temporal o permanente.

Según el doctor Robert H. Kennedy, el primer cuidado que debe darse a una herida en la mano, debería enseñarse universalmente. Puntualiza que, protegerla es la más importante cosa a considerar en la curación de urgencia: protegerla de la infección, de más daño, y aun de futura incapacidad o deformidad.

En un reciente artículo del "Boletín Médico" de Nueva York, el doctor Kennedy ofrece estas reglas para la primera atención de una mano lastimada:

1.—Cubrir la parte herida con un vendaje esterilizado, si lo hay; si no, con lo más limpio que se tenga a mano. Sin importar qué, hay que cubrirla.

2.—No poner antiséptico de ninguna clase a la herida.

3.—Vendar la mano, separando cada dedo con gasa.

4.—Inmovilizarla, teniéndola en posición de descanso.

5.—Llamar al médico.

La importancia de las manos es tal que los médicos recurren a la cirugía cuando las heridas son graves. Además, usan antibióticos como tetracyna, terramicina o penicilina para evitar complicaciones infecciosas. Cuando los antibióticos se administran por vía oral protegen el cuerpo de infecciones graves que pueden desarrollarse aun en casos de heridas leves en la mano.

A través del tiempo la mano ha sido un medio de comunicación y se le ha dado un místico simbolismo.

Entre los pescadores egeos, la palma abierta sostenida hacia una persona significa una maldición de ceguera. En muchos sitios de Asia la palma abierta es un gesto de oración.

Cada dedo de la mano tiene su significación especial. El pequeño, llamado Mercurio, indica la forma en que una persona vive. El anular, llamado Apolo, es el dedo del arte. El de en medio, que se llama así por Saturno, es el dedo de la cautela; mientras el índice, Júpiter, es el símbolo del dominio.

El pulgar, el más útil de los dígitos, se llama pólice. Tiene un doble significado: lógica y volición o brutalidad y testarudez.

Por vez primera desfilará el nuevo ejército austríaco

Viena, 9.—Las primeras unidades del nuevo ejército austríaco desfilarán por Viena el próximo día 26, según se anuncia hoy. Se trata de unidades de infantería móvil que llegarán hasta el Parlamento, donde se encontrará el Gobierno. El nuevo ejército austríaco no excederá de veinte a treinta mil hombres, en un futuro próximo.—

REVISTAS

63 escritores en viaje por la Alta Extremadura

Esta crónica interesantísima se publica en el número doble (julio-agosto) de la revista "Indice". En ella se explica, jornada tras jornada, el viaje, y se cuentan anécdotas y sucedidos entre los escritores y en los pueblos visitados: Plasencia, Guadalupe, Trujillo, Yuste, Alcántara, Cáceres —una ciudad "desconocida", que ha admirado a todos.

En ese mismo número de "Indice": Fotografías especiales, dibujos de Gregorio Prieto —el "pintor de los Molinos"—, reproducciones del famoso coro de la Catedral de Plasencia, considerado en el extranjero como una joya por la talla de sus "paciencias", y otros trabajos de gran interés, que firman Antonio Hernández Gil, Eusebio García-Luengo y Juan Fernández Figueroa. El de éste último se titula "Un pueblo" y recoge la vida en una aldea de Extremadura, que puede ser la de cualquiera de España: la fiesta, los toros, un crimen, el problema de la tierra, los entierros...

Un artículo de singular interés es el que firma, también en este número de "Indice", José María Castellet: "El adulterio, tema central de las últimas obras de Graham Greene".

Y junto a las secciones de Arte, Teatro, Libros... acostumbradas, un encarte en papel grueso secante con tres cuentos de mujeres y una crónica de Zubiaurre desde Hamburgo. Las autoras de los cuentos son: Josefina Rodríguez, María Teresa Sánchez de Corral y María del Pilar Ganose.

Un número doble, realmente "especial", de "Indice".

LIBRO NUEVO:

"ESPAÑA Y EL MUNDO ARABE"

De RODOLFO GIL BENUMEYA

(Sentido del andaluz hispano-arábigo.—Rumbos norteafricanos y africanistas.—El Protectorado español en Marruecos.—La nación española y las naciones árabes.—Enlaces privados y emocionales.—Uniones y entrecruces mundiales.—Esquema cronológico hispano-norteafricano o hispano-arábigo).

Precio: 45 pesetas

Pueden hacerse los pedidos a Librerías ó, contra reembolso, a EDICIONES DEL MOVIMIENTO, Puerta del Sol, 11. MADRID

Ministerio de Cultura 2011

El caso de la perra "Santuse"

La operaron del corazón para salvarla la vida y, conseguido esto, querían matarla

"SANTUSE» es, ni más ni menos, que una perra. Una perra a quien ha sido operado el corazón.

Suponemos —esto no ha llegado hasta nosotros— que la intervención quirúrgica practicada a la afortunada «Santuse» en el Hospital de Val de Grace habrá tenido una finalidad científica como punto inicial de este trabajo de los operadores franceses.

Decimos esto porque de seguro habrá muchos hombres en Francia que no podrán librarse de sus dolencias quizá porque no tengan medios de sufragar los gastos que una intervención exige, y habrán de arrastrar sus dolores a lo largo de su vida, mientras que la «Santuse» ha encontrado quien la proteja cumplidamente. Y no quiero que por este comentario se disguste alguien conmigo. Es una apreciación muy personal del caso. Porque para mí cualquier animal me parece digno de respeto y con derecho a vivir. Soy en esto franciscano, y como el *poverello* de Asís, también pienso en el hermano lobo y en los hermanos pajarillos. Unos y otros están condenados a ocupar un espacio y a subsistir, como puedan, en esta pugna de egoísmos de este caótico mundo, y así es muy justo que el hermano lobo se defienda cuando se le ataca y ataque cuando tiene hambre. Mis mayores respetos para él, para los pajarillos y para «Santuse», que es, al fin, el motivo de este artículo.

«Santuse», pues —continúo—, ha sido operada por el método de «invernación». Este método va teniendo muchos partidarios entre los operadores, sobre todo extranjeros. «Santuse», por este método, fué congelada; esto es, se hizo descender la temperatura de su cuerpo hasta muy pocos grados. El experimento no es nuevo. Recordamos, y hasta hemos visto en las revistas francesas, a una señorita materialmente sepultada bajo trozos de hielo, a la que se estaba practicando una operación en el corazón. Parece que este procedimiento detiene sensiblemente la corriente sanguínea a causa de una menor frecuencia cardíaca y permite intervenir en regiones en las que con una circulación sanguínea normal sería imposible. Luego se hace reaccionar al paciente. Recordamos que la señorita a que nos referimos estaba después de una hora tan guapa y hasta tan contenta.

Creemos que la «Santuse» sirvió en este caso del Hospital de Val de Grace de «conejito de indias», o mejor, de perrita de experimentación a la Academia de Medicina Francesa.

Hasta aquí, todo normal. La «Santuse» se restableció, engordó... Pero el problema se presentó luego: ¿Qué hacer después con la perrita del experimento? El Gobierno francés —bueno está ahora para estas cosas el Gobierno francés— no tiene aprobada pensión alguna ni destinado crédito ninguno, ni ayuda, ni siquiera indemnización para casos como éste, ni parece ha tomado en cuenta los buenos servicios prestados por la «Santuse». La perra, sin embargo, siguió constituyendo un serio problema para el personal hospitalario de Val de Grace. Iba a tenerse que abandonar a un ser al que se había devuelto la vida, una vida, que se despreciaba después de salvada.

El animal, como si conociera los diversos pensamientos y sentimientos de los hombres que se preocupaban de las molestias que les ocasionaba, iba de éste a aquél haciendo zalemas cada vez más humildemente, como pidiendo piedad. «Habrá que sacrificarla». Fué la solución que dió modestamente, como quien no lo dice, alguno de los preocupados. Nadie aprobó ni se opuso, pero la idea, que se movía entre todos desde hacía tiempo, quedó insistiendo.

Alguien apuntó una idea menos dramática. Se aceptó al punto con alegría. Poco rato después se sacaba a escote el precio de unos anuncios en la Prensa. Al día siguiente aparecieron diez líneas en un periódico francés pidiendo solución. Los hospitalarios las leyeron complacidos. La «Santuse», a quien ya solamente miraban con acariciarla, volvió a recibir palmaditas, recomendaciones: «Habrás de portarte bien». «Y si hay niños, aguantar sus travesuras». «De lo contrario, te abandonarán». «Ten en cuenta, que eres poco menos que una inclusera».

La «Santuse» parecía comprender.

La persona de madame Tuhilland, telefonista en el Ministerio de Trabajo, resolvió el agobiante problema. No se crea que es una solterona histérica.

—Vivo con mi marido —dijo al hacerse cargo de «Santuse»— en un pabellón de Meudan.

Alguien, al entregar al animalito, que asistía con tristeza a su traspaso, solicitó con el gesto un buen trato, algo de compasión... Era una convaleciente al fin y al cabo...

—¡Oh, sí!... ¡Estará muy bien!... Tenemos a otros: «Bobette» y «Cibele», ¡dos perros más simpáticos!... Y «Bijou», un gato viejo!... ¡Y otros dos!... Ahora habrá un perro más, ¿no le parece?...

La señora Thuilland tomó en sus brazos a «Santuse», que le lamió las manos. Luego en el suelo, siguió tras ella simulando alegría. Los sirvientes del Hospital se quedaron contentos: se habían quitado de delante un estorbo. La «Santuse» debió entenderlo así también, porque ni una vez siquiera se dignó volver su cabeza hacia ellos.

HIPOLITO TIO

REPRESENTANTES
EXCLUSIVOS
Magníficamente retribuidos, deseamos en la capital y en cada pueblo importante para vender relojes a plazos directamente al público con muestrarios. Exigimos solvencia y grandes aptitudes para la venta. Escriban: "Relojes". Apartado 10.049 Madrid.

EL IMPERIO DEL DOLAR

El automóvil ha causado más víctimas en Estados Unidos que las sufridas en el país en todas las guerras

— XV —

LA Nueva York diurna es fea, agobiante, sucia y chabacana, pero también es la droga más estimulante que se le puede administrar a la natural pureza humana.

El tráfico lo domina todo. La ciudad vive en perpetuo movimiento, en un ir y venir incesante, nervioso. Uno puede ser aplastado físicamente por el gran torrente circulatorio, lo mismo el automovilístico que el de peatones, si no se acopla al ritmo de la masa. Yendo en coche, usted lleva siempre su vida vendida, mucho más que en avión, en tren o en cualquier otro medio de transporte.

El automóvil ha producido más víctimas en este país que las que han sufrido los Estados Unidos en todas las guerras en que ha intervenido a lo largo de toda su historia, y tengamos en cuenta que desde que los Estados Unidos existen es difícil nombrar una guerra, grande o pequeña, en la que no haya intervenido esta nación pacifista, sobre todo a partir de 1898. Con la terrible congestión de tráfico, si uno pisa un poco fuerte el acelerador, se estrellará sin remedio. Y si tiene la suerte de no estrellarse, lo más seguro es que venga un policía y le ponga una multa. Si va demasiado despacio o aprieta el freno de pronto, lo arrollarán brutalmente los que vienen detrás.

Conducir un automóvil por las calles y las avenidas neoyorquinas constituye —aparte de jugarse uno el tipo— una tarea extenuante. Por las avenidas más rápidas, como la Park Avenue o los "highways" (autopistas) que bordean a la isla, la manada de coches se lanza normalmente a una velocidad de ochenta kilómetros por hora, de tres o de cuatro en fondo y sin más separación entre el coche que va delante y el de detrás que unos tres o cuatro metros. Cuando salta la luz roja, todos meten el freno a fondo y entonces se van alineando por el frente bien apiñaditos, parachoques contra parachoques. Al cambiarse de nuevo la luz verde, que todos han estado esperando con la impaciencia de los potros de carrera, la manada se lanza en primera a todo lo que puede dar de sí el acelerador, rugiendo, rechinando los neumáticos sobre el asfalto, cambiando rápidamente a segunda y a tercera en seguida para ver quién le pasa a quién y cuál de ellos es capaz de ponerse a la cabeza o meterse antes que nadie por la bocacalle que va buscando. La operación se repite tantas veces como luces rojas aparecen en el trayecto con sus consiguientes luces verdes. Sometidos a ese continuo esfuerzo de acelerones y frenazos, siempre a fondo, los coches se destrozan en un año. Además, aquí dicen que los parachoques son para chocar. Así, que uno va andando tranquilamente o está esperando en su esquina que se le ponga la luz verde, y viene otro señor por detrás y le mete un achuchón de órdago, y nadie se inmuta ni se baja siquiera ninguno de los dos de sus respectivos vehículos. Mientras la parte afectada del coche no sea más que el parachoques, no ha pasado nada. En cuanto la luz de tráfico está para ponerse verde, o sea, que no está de hecho verde todavía, sino que se sabe que se va a poner en seguida a juzgar por el rato que lleva

la luz roja, si uno no ha arrancado, el conductor que está detrás de nosotros nos pita nerviosamente, consumido por la impaciencia. Aquí, la bocina del coche no se utiliza para nada y tocarle a uno el pito equivale a un insulto, cuya gravedad es proporcional a la duración del bocinazo. En Nueva York es preciso despabilarse y andar vivo. Hay muchos sitios, singularmente en los puentes y en los túneles, donde los policías, en lugar de procurar que la gente vaya despacio y no se mate, están allí para acelerar el ritmo del tráfico y le arriman a uno sin cesar a que vaya más aprisa: Más aprisa. Venga, hala, corriendo. Más rápido, más rápido... Los motores rugen, los vehículos se apiñan y le embisten al que más puede se la lleva...

Así se rompen los automóviles, que es, entre otras cosas, de lo que se traía, porque la economía norteamericana está montada a base de romper, despilfarrar y consumir tanto como se pueda. Y si de pronto la gente se hiciera cuidadosa y ahorradora, vendría el colapso económico. Se rompen, pues, los automóviles, como Dios manda, pero se destroza también el sistema nervioso del hombre, aunque esto parece que no está mandado. Cuando uno va en la rueda del volante, aparte de pensar en sus cosas —si es que tiene cosas que pensar— o de escuchar lo que dice la radio, tiene que estar siempre pendiente del automóvil que lleva delante, a menos de tres metros de distancia, que puede frenar en seco de pronto y hacer que nos estrellemos con él; del automóvil que va detrás, a una distancia similar, que nos embestirá por la retaguardia si nosotros frenamos en seco, y de los que llevamos a compás a nuestra derecha y a nuestra izquierda, que están esperando el menor descuido, el más mínimo retraso, para meter el morro y desalojarnos de nuestra línea con objeto de llegar antes que nosotros. El tráfico de Nueva York, con pequeñas variantes y con una intensidad ligeramente reducida en mayor o menor grado, según los sitios, constituye un duplicado fiel del tráfico de todo el país. En Estados Unidos hay en estos momentos sesenta millones de vehículos en circulación, o sea, algo más de uno para cada tres habitantes. El tráfico es en buena parte responsable de que en Estados Unidos exista una clase de enfermedad, casi exclusivamente de este país, que se llama el "break-down", que es algo así como el desmoronamiento, la liquidación por derribo, y que consiste en que el sistema nervioso del individuo, sometido a esa presión brutal de la luz roja y la luz verde, encima de la presión que ejerce sobre sus nervios el reloj, la exactitud de las citas, el teléfono, el cine y la televisión, se le derrumba de pronto enteramente.

El hombre se encontrará saludable, optimista y lleno de energía, pero su sistema nervioso llega, sin que él se dé cuenta, al límite de su tensión y en un segundo los nervios se le aflojan y se le desgajan, como un racimo de uvas golpeado contra una pared, y el hombre cae fulminado y se queda tonto, alelado, loco, convertido en un saco de patatas. El tráfico y los otros ingredientes citados son también la causa de que en Norteamérica haya más enfermos mentales que de todas las demás enfermedades conocidas juntas. Según un folleto de propaganda que he recibido solicitando ayuda para combatir las enfermedades mentales, "setecientos mil hombres, mujeres y niños se hallan ahora internados en hospitales psiquiátricos, y esa cifra es superior a la de la suma de todas las demás clases de hospitales", dice el folleto del "Manhattan Mental Health Funds". Esto explica también la abundancia de psiquiatras que hay en este país y la extravagante afición de los neoyorquinos a solicitar sus servicios.

Para los que vivimos en Nueva York y no somos taxistas o conductores de autobuses, el peligro del "break-donw" nervioso o de la enfermedad mental por causa del tráfico no es tan grande porque nuestro automóvil particular posee la estupenda ventaja de que no nos sirve prácticamente para nada. Al menos durante la semana de trabajo y dentro de la ciudad. La cifra de 530.000 automóviles para una isla tan relativamente pequeña como Manhattan es tan elevada que, excepto en la zona de estacionamiento restringido —la cuadrícula que va desde la calle 4 a la 59 y de la tercera a la novena avenida y luego otra zona en la parte baja de Wall Street—, los coches se alinean a ambos lados de todas las calles, en infinitas filas ininterrumpidas, que no dejan espacio físico para otro más. El resultado es que como uno no se puede meter el coche en el bolsillo, cuando va a cualquier sitio a hacer una gestión o una visita no se le ocurre coger su coche porque no tendría dónde dejarlo. Y en la zona restringida, si lo deja, le pondrán en seguida una multa por la módica cantidad de 15 dólares, o sea, 600 pesetas al cambio oficial. Eso si no se lo lleva la Policía, como ocurre en las principales arterias transversales, en las calles 14, 23, 34, 42 y 57. Allí, deja usted su automóvil bien cerrado a cualquier hora desde las ocho de la mañana a las seis de la tarde, y cuando vuelve un cuarto de hora después se encuentra con que ha desaparecido. La Policía se lo ha llevado con una grúa, sin ninguna consideración. Usted tiene que indagar y cuando lo encuentra ir a recogerlo a un parque fuera de Nueva York. Y le cobran a usted 15 dólares de multa, diez dólares por el arrastre y un dólar más por cada día que pasa hasta que lo recoge.

La restricción cesa a las seis de la tarde, de modo que durante la noche los residentes de Manhattan sí que podemos hacer uso de nuestros automóviles para ir al cine o a visitar a nuestros amigos. Esto no quiere decir, sin embargo, que sea fácil encontrar un hueco donde meterse para estacionar ni que la circulación sea cómoda; pero, por lo menos existe la posibilidad y hasta la probabilidad de encontrar sitio. La otra solución es recurrir a los parques de estacionamiento, que abundan en Manhattan y que unas veces son solares, al aire libre, y otras grandes edificios, donde los coches se instalan en los distintos pisos, subiéndolos en ascensor. Pero el inconveniente de tal opción es doble: por un lado, el precio suele ser de un dólar por hora, y por otra parte, uno tiene que entregar su coche en la puerta a uno de los conductores del parque, y estos tipos que, le llaman a uno Mac o Johnny sin habernos visto antes jamás, y que manejan el volante maravillosamente, son al mismo tiempo tan bestias que con media docena de veces que cojan su automóvil tienen bastante para destrozarle el embrague, la caja de cambios y los parachoques, aparte de ensuciarle de grasa con sus manos la tapicería y el volante. Claro que para el norteamericano medio, no menos bárbaro en el trato que le da a su propio coche que estos conductores de los parques, lo único que cuenta para ellos sobre si lo dejan en el establecimiento o en medio de la calle, es el dinero.

El coche no sirve para nada durante el día, rinde alguna utilidad durante la noche y nos proporciona un servicio inapreciable durante el fin de semana.

El aire está enrarecido por la gasolina que se quema y el humo de las fábricas. La vida cotidiana es dura e incómoda. La gente nos empuja. El trabajo nos agota. La suciedad nos contamina. La soledad en medio de tantos emejantes anónimos y de tan innumerables edificios con cara de colmena nos acorrala y nos aplasta. *RODRIGO ROJO*

Los Toros

Rafael Ortega, Aparicio y Carrión dieron una buena tarde de toros en Calatayud

Tampoco en Andújar lo pasaron mal a cuenta de Lozano, Joselillo de Colombia y Pepe Ordóñez

EXITO DE JOSELITO HUERTA EN MALAGA

Calatayud, 9.—Corrida de feria. Ganado de Salvador Guardiola, de Sevilla, bravo. Casi lleno.

Angel Peralta, en el de rejones, ovación, una oreja y vuelta).

Rafael Ortega está bien con la capa. Eficaz faena a su primero por naturales, de pecho y manoletinas. Media, pinchazo y gran estocada. (Palmas). En el cuarto instrumenta una buena faena entre aplausos y música, toreando por estatuarios, naturales, de pecho y manoletinas. Sufre un palotazo con una banderilla desvaneciéndose momentáneamente. Mata de pinchazo y media [illegible] (Ovación grande, dos orejas, vuelta y saludos)

Julio Aparicio ovacionado con la capa. Buena faena al son de la música con pases de todas las marcas entre aclamaciones. Media superior que basta. (Ovación, dos orejas, dos vueltas al ruedo y saludos). En el quinto, que es mansurrón e incierto, hace faena inteligente y cobra pinchazo y media. (Ovación grande).

Mario Carrión lancea superiormente en sus dos toros, entre ovaciones. En su primero, incierto y tardo, a fuerza de valor, saca magníficos derechazos y pases de varias marcas. Una entera buena. (Ovación, una oreja, vuelta y saludos). En el que cierra plaza comienza con pases por alto sin moverse y sigue con naturales rematados con el de pecho (ovación y música), derechazos superiores y el público pide la oreja. Mata de un volapié de efectos fulminantes. (Gran ovación, dos orejas, dos vueltas y saludos.—Cifra.

EN ANDUJAR LOS TRES MATADORES CORTARON OREJAS

Andújar, 9.—Corrida de feria. Toros de Tabernero de Paz, que cumplieron.

Pablo Lozano aplaudido con la capa. Faena por redondos, naturales, de pecho y manoletinas. Pinchazo y media. (Ovación). En el cuarto, muy difícil, hace faena inteligente exponiendo mucho, media estocada. (Ovación y vuelta). (Pitos al toro en el arrastre). A petición del público Pablo Lozano lidia el sobrero. Inicia la faena con seis pases rodilla en tierra y sigue con otros variados, para una estocada. (Ovación grande, dos orejas, rabo y pata).

Joselillo de Colombia torea de capa superiormente. Buena faena por naturales ligados con el de pecho, redondos, estatuarios y molinetes. Una estocada que mata sin puntilla. (Dos orejas, rabo, pata y dos vueltas). En el quinto ejecuta pases de todas las marcas y mata de media. (Ovación, dos orejas, rabo y vuelta).

Pepe Ordóñez ovacionado al lancear. Buena faena por estatuarios, manoletinas mirando al tendido, naturales, de pecho y pedresinas. Media estocada. (Ovación, dos orejas, rabo y pata). En el que cierra plaza está muy valiente y artista en una faena variada que se jalea. Una estocada. (Gran ovación, dos orejas, rabo y vuelta).

Los tres matadores son sacados a hombros.—Cifra.

BUENA ACTUACION DE CHAMACO Y OREJAS PARA EL MURCIANO JUANITO MUÑOZ

Murcia, 9. — Tercera de feria. Novillos de doña María Teresa Oliveira.

El rejoneador Bernardino Landete clavó tres arponcillos y pares de banderillas entre aplausos y música. Rejones de muerte. (Ovación, una oreja, vuelta y saludos.)

El Turia, faena por rodillazos que se aplauden, manoletinas y de otras marcas. Media buena que basta. (Ovación, petición de oreja, vuelta y saludos.) En el cuarto muletea cerca y breve para media y descabello. (Aplausos.)

Chamaco, ovacionado en verónicas, estatuaios y otros pases. Mata de una entera. (Ovación grande.) En el quinto, muy valiente y torero, fué constantemente ovacionado al realizar la faena de muleta. Mató de media y descabello y fué muy ovacionado.

Juanito Muñoz, aplaudido con la capa. Buena faena al son de la música entre olés. Estocada y descabello. (Ovación grande, una oreja, vuelta y saludos.) En el que cierra plaza hace faena muy valiente y buena entre ovaciones y música. Estocada hasta el puño. (Gran ovación, dos orejas, vuelta y salida a hombros en unión del rejoneador Landete.—Cifra.

QUESADA RESULTO COGIDO EN LA NOVILLADA HOMENAJE A «CORDOBA TAURINA»

Lucena (Córdoba), 9.—Novillada de feria en homenaje a «Córdoba Taurina». Ocho de don Joaquín Natera, bien presentados para cuatro diestros cordobeses.

Manolín Sánchez Saco, ovación, dos orejas, vuelta y saludo en su primero, que fué aplaudido en el arastre, y aplausos en su segundo.

Antonio Angel Jiménez, ovación, una oreja, que rechaza, y vuelta al ruedo. En su segundo, ovación y dos orejas.

Rafaelín Gago, ovación y vuelta en su primero, y ovación, dos orejas y vuelta al ruedo en el otro.

Pepe Quesada es cogido al entrar a matar a su primero y pasa a la enfermería. Termina con el animal Sánchez Saco, que es ovacionado. En el segundo de Quesada, Sánchez Saco fué ovacionado, cortó las dos

(Pasa a la página cuarta)

PASATIEMPOS

CRUCIGRAMA

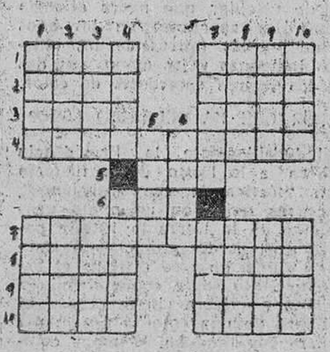

HORIZONTALES

1: Vestidura tosca y áspera. Hechicera. 2: En el día inmediatamente anterior al de hoy. Letra griega (al revés). 3: Familiarmente, nombre femenino. Raspas la superficie de una cosa con un instrumento cortante (al revés). 4: Dícese de un deudor que puede ser demandado por la vía ejecutiva. 5: En alemán, consejo (al revés). 6: Siglas comerciales (al revés). 7: En óptica, cuerpo de forma lenticular situado detrás de la pupila del ojo. 8: Fácilmente. Olfatear. 9: Anades (al revés). Dueñas (al revés). 10: Poner al fuego. Querer mucho.

VERTICALES

1: Va de dentro afuera. Edificio en que se habita. 2: Objeto de metal precioso que sirve de adorno (al revés). Partes del río en su desembocadura en el mar. 3: Procura con toda diligencia el cumplimiento de las leyes. Soberano de estirpe regia entre los antiguos peruanos. 4: De alto precio (al revés). Desmenúcese con los dientes la superficie de una cosa dura (al revés). 5: Especie de armadillo de uñas fuertes (al revés). 6: Pone precio a las cosas vendibles. 7: Llanos altos y despejados de un monte (al revés). Piedra lisa sin labrar. 8: Pedazo de cuerda o hilo (al revés). Triture un cuerpo reduciéndolo a menudísimas partes (al revés). 9: Voz inglesa con que se designa en el juego del fútbol la entrada del balón en la meta. Cierre o sello de una carta. 10: Atmósfera. Extraño, poco frecuente (al revés).

SOLUCION AL ULTIMO CRUCIGRAMA

Horizontales.—1: Cam. Moles. 2: Alar. Cera. 3: Metas. Lac. 4: Aterridos. 5: Ra. Eles. 6: Azad. Sa. 7: Trabases. 8: Cae. Alema. 9: Atas. Oded. 10: Pasas. Ato.

Verticales.—1: Cámara. Cap. 2: Aleta. Tata. 3: Maté Areas. 4: Rareza. Sa. 5: Sílaba. 6: Oc. Dédalo. 7: Lelos. Seda. 8: Eras. Semet. 9: Sac. Casado.

JEROGLIFICO

¿ESTA PROHIBIDO?

Solución al jeroglífico anterior: POR ASTA DE TORO

COCTEL de letras

EN EL BAR

1. TERFAECA
1. .....
2. MARSORECA
2. .....
3. DROSELAVE
3. .....
4. SIRCOMAS
4. .....
5. RABAR
5. .....
6. CROSELI
6. .....
7. CREZAVE
7. .....
8. TRALECECO
8. .....
9. TRESILATU
9. .....
10. VISOPEATRI
10. .....

Solución al cóctel anterior
Equipos de Primera y Segunda
1: Sabadell. 2: Osasuna. 3: Valladolid. 4: Cultural. 5: Sevilla. 6: Valencia. 7: Sestao. 8: Indauchu. 9: Celta. 10: Eibar.

No olvides que tu cultura es la mejor garantía para la salud de tu hijo. La Sección Femenina te puede ayudar

Plaza de Toros de Zamora

Mañana, 11 de septiembre-A las 5 de la tarde

Gran corrida benéfica organizada por la Excma. Diputación Provincial

Seis toros de don Esteban y doña Auxilio, de Iruelo, para

Chicuelo II
Victoriano Posada
Miguel Angel

DIA 12: Espectáculo cómico-taurino-musical **GALAS DE ARTE**

Dado el carácter benéfico de la corrida, quedan anulados todos los pases facilitados por la Empresa de la Plaza de Toros

Plaza de Toros de Burgos

MAÑANA, DOMINGO, A LAS CINCO DE LA TARDE, TIPICA NOVILLADA DE NOVELES

Cuatro magníficos novillos, cuatro, de la acreditada ganadería de don José Luis Fraile, de Salamanca, con divisa blanca y rosa, para

Miguel Asensio "Maravillas"
(De San Pedro y San Felices)
Gregorio Hernando "Brillante Negro"
(De La Ventosa)
Joaquín Vieira "Quina"
(Del Hospital del Rey), y
Antonio Pinto
(De Las Tahonas)

Sobresaliente: RICARDO MATA, con sus correspondientes cuadrillas de banderilleros noveles burgaleses

SEIS MIL PESETAS EN PREMIOS PARA EL PUBLICO

Localidades desde CINCO PESETAS

Ministerio de Cultura 2011