Imperio

Año XX — Número 5.931 — ZAMORA — Domingo, 3 de julio de 1955 — Teléfono 1570 — Precio: UNA peseta

Invasión de hormigas blancas en Egipto

El Cairo, 2.—Las autoridades han movilizado todas las fuerzas encargadas de la lucha antiecridica, para combatir una invasión de hormigas blancas de extraordinaria voracidad registrada en las aldeas del desierto oriental o arábigo —entre el Nilo y el Mar Rojo— y en algunas del Valle del Nilo. Los insectos no sólo destruyen las cosechas, sino la madera de las casas y chozas.—Efe.

Se discutirá en Londres el problema del Gibraltar griego

Londres, 2.—Turquía ha aceptado la invitación británica para asistir a una conferencia tripartita que se celebrará en Londres, con el fin de tratar de Chipre y otros problemas del Mediterráneo oriental. Se espera que la respuesta de Grecia sea también afirmativa. Se cree saber que ya ha sido redactada y que se enviará en breve. La invitación fué enviada en esta semana por sir Anthony Eden, después de una oleada de violencias a favor de la autodeterminación de Chipre.—Efe.

Manifestación pacífica de los católicos de Buenos Aires

En Lieja, 30.000 protestaron por la reforma escolar

Buenos Aires, 2. — Centenares de argentinos, en la primera manifestación pública desde la revuelta del 16 de junio, han desfilado hoy desde la Catedral de Buenos Aires hasta una próxima iglesia, gritando «¡Viva la Argentina católica!»

La manifestación tuvo lugar después de la misa de las once de la mañana y los manifestantes agitaban pañuelos y gritaban «¡Viva Cristo Rey!»

La manifestación fué totalmente pacífica.

La Catedral abrió ayer sus puertas por primera vez después del levantamiento del mes pasado.—Efe.

PERON DICE QUE SIGUE SIENDO CATOLICO

Santiago de Chile, 2.—El presidente Perón ha manifestado que continúa siendo católico, pero que el único problema de la Argentina es el clerical, y, añadió en forma enfática, que sólo sigue los dictados del pueblo, pues no fué elegido por el Papa ni por ninguna otra autoridad.

Tales declaraciones fueron hechas en Buenos Aires al exsenador chileno Mario de la Cruz, registradas en cinta magnetofónica y difundidas hoy por Radio-Corporación de Santiago.—Efe.

LA REORGANIZACION DEL GOBIERNO ARGENTINO NO HA CONCLUIDO

Buenos Aires, 2.—Se cree que la reorganización del Gobierno argentino no ha concluído todavía. El nombramiento de los cuatro nuevos ministros parece hecho, según se dice aquí, para disimular el efecto que hubiera podido producir la exclusiva sustitución de Borlenghi, el ministro más caracterizado en el anterior Gabinete por su política extremista. También se afirma que el nuevo ministro del Interior, Albrieu, recibirá inspiración política del general Sosa Molina, quien como otros altos jefes militares desea dar la sensación de no controlar el nuevo Gobierno.

El antiguo ministro del Interior, Borlenghi, marchará al extranjero como embajador extraordinario en misión especial.—Efe.

EN LIEJA

Lieja (Bélgica), 2.—Unos treinta mil católicos han desfilado por las calles de esta ciudad socialista profiriendo gritos de protesta contra el proyecto de ley de reforma escolar del Gobierno.

Estos católicos se reunieron en Lieja, procedentes de todos los puntos del país, habiendo realizado el viaje en autocares, trenes y bicicletas.

Se produjeron algunas escaramuzas entre los socialistas y los católicos al marchar los manifestantes por los bulevares, escaramuzas que fueron provocadas por la actitud despectiva y de provocación de los socialistas.

Varios centenares de policías, que escoltaron a los manifestantes, manejaron fácilmente a los más excitados, llevándolos en camiones preparados al efecto.—Efe.

Quiere atravesar en paracaídas el Canal de la Mancha

Chartres (Francia), 2 — Omer Naudin, un paracaidista que tratará de ser el primero en cruzar el Canal de la Mancha en paracaidas, ha realizado hoy un entrenamiento.

Naudin no ha fijado la fecha de su tentativa todavía, pero ha probado su paracaídas en un lanzamiento sobre Chartres. Aterrizó a trece kilómetros de distancia, en la ciudad de Loinville. El Canal de la Mancha mide treinta y dos kilómetros.

En su prueba, Naudin estuvo en el aire 21 minutos, descendiendo desde una altura de tres mil metros. El paracaidista afirmó que ésto es un nuevo record de descenso lento.

Omer Naudin, que viene estudiando desde hace unos años los informes sobre el tiempo y el viento en el Canal, cree que si se lanza desde un avión a una altura de unos siete mil metros, sobre las rocas de Dover, con buena suerte y viento constante podría estar sobre Francia unos 45 minutos después.

Cuando vaya a hacer la prueba será seguido por un avión y un crucero rápido para prevenir el «caso de que no sople el viento necesario para impulsarle durante toda la travesía».—Efe.

TEMPLO DOMINICANO DE LAS ARCAS REALES

Medalla de Oro de la Exposición Internacional de Arte Sacro en Viena

Ayer se efectuó la solemne inauguración del Colegio Apostólico de la Orden de Predicadores, situado en las inmediaciones de Valladolid

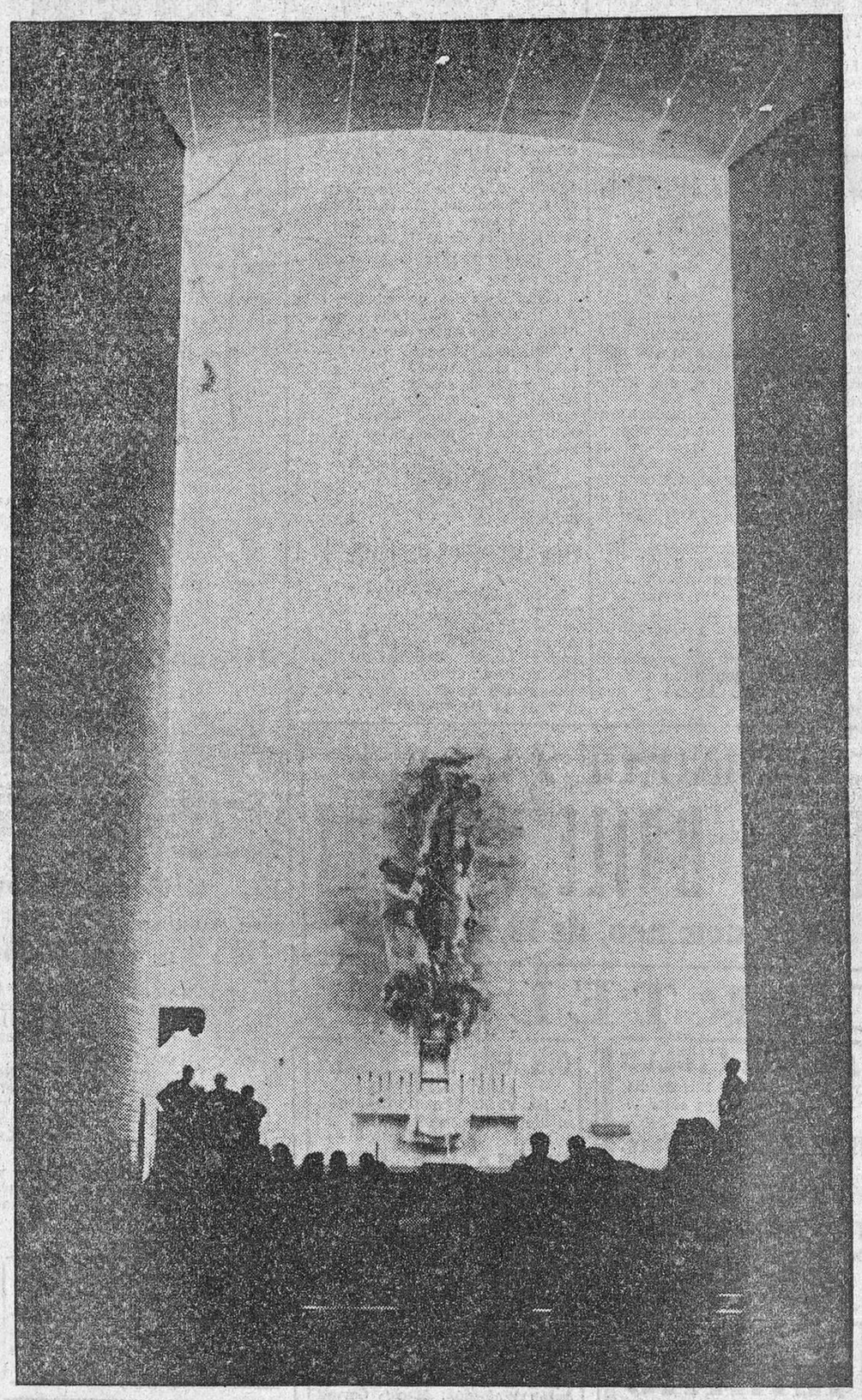

AYER fué inaugurado en Valladolid el Colegio Apostólico de la Orden Dominicana de las Arcas Reales, dedicado a Seminario de Vocaciones Espirituales para cuantos sientan ilusión por ejercer su ministerio en países lejanos. En el Colegio cursan el bachillerato cerca de quinientos alumnos. Estancia y formación son gratuitas para aquellos cuyos familiares no puedan desprenderse de las cuotas establecidas, y si cuentan con algún medio la suma a satisfacer no sobrepasa las mil pesetas anuales. La institución corre a cargo de cuantos gastos se originan. El conjunto de edificios inaugurados lo forman tres grandes cuerpos. Dos de sus plantas están dedicadas a dormitorios, escuela, salones de recreo y otros servicios para los alumnos que cursan los últimos años de bachillerato. Uniendo estas edificaciones se encuentra la residencia de los Padres Dominicos, y frente a este departamento se encuentra el severo y original templo dominicano.

Esta iglesia —Medalla de Oro de la Exposición Internacional de Arte Sacro de Viena— es obra del arquitecto don Miguel Fisac. No tiene más que una nave, verdaderamente gigantesca, desprovista de todo complemento ornamental. La iluminación de éste se recibe a través de dos grandes ventanales de veintitrés metros de altura. También destacan dos cristaleras artísticas en los superpuestos techos. La mesa del altar es de un solo bloque, extraído de las canteras de Campaspero, y su peso es de once toneladas. Preside este conjunto un valiosísimo Crucificado, donación de los misioneros de Indochina, labrado en un colmillo de elefante.

La colosal obra, en la que se han invertido alrededor de veintidós millones de pesetas, tiene una capacidad para albergar a más de seiscientos alumnos.

Todo el mobiliario del monasterio ha sido, igualmente, diseñado por el arquitecto don Miguel Fisac.

La primera piedra de la obra fué colocada en 1952, en solemnísimo acto, presidido por el general de la Orden, Padre Manuel Suárez, ilustre dominico fallecido en accidente de automóvil al regresar a España.

Nuevos billetes de 25 pesetas

HE aquí la reproducción de los billetes de 25 pesetas recientemente emitidos. La cara ostenta en primer término el retrato del maestro Albéniz. En el envés, una vista de la Alhambra.

Prueba del platillo volante francés el año próximo

París, 2. — El "platillo volante" francés está dispuesto para su vuelo de pruebas la próxima primavera. Se llama "Aerodune" y se parece a dos platos tapando uno al otro. Los periodistas han tenido ocasión de ver un modelo de tamaño normal.

De los bordes del "platillo" sobresalen noventa y seis pequeñas alas, cuarenta y ocho de las cuales tienen la rotación en una dirección y las otras cuarenta y ocho restantes a la inversa. Lleva tres motores de ciento treinta y cinco H. P.

Puede despegar verticalmente y volar en los dos sentidos, vertical y horizontal. Pesa mil doscientos sesenta kilos y puede transportar un peso de dos mil setecientos kilos. Podrá despegar y aterrizar donde quiera, pararse en el aire y conseguir velocidades enormes gracias a que el aparato no tiene esquinas. — Efe.

El ministro de Trabajo, en Cantalapiedra

Visitó diversas obras recientemente terminadas

Salamanca, 2. — El ministro de Trabajo visitó esta tarde Cantalapiedra, donde fué recibido por el vecindario con grandes muestras de entusiasmo. A las nueve y cuarto de la noche llegó el señor Girón a la villa, acompañado del comisario nacional del Paro, señor Laporta Girón, y del presidente de la Sala Quinta del Tribunal Supremo, señor Ruiz Jarabo, así como del gobernador civil de la provincia, señor Taboada, que habían acudido a recibirle al límite de la provincia. El ministro y sus acompañantes fueron saludados por las autoridades locales y provinciales. Entre las aclamaciones del vecindario, el señor Girón visitó el grupo de viviendas "José Antonio Girón", los lavaderos municipales, el grupo escolar "Francisco Franco" y el Ayuntamiento, obras todas recientemente terminadas con fondos de la Comisaría Nacional del Paro.

Desde el balcón principal del Ayuntamiento, el ministro de trabajo correspondió a los vitores y aclamaciones del vecindario congregado en la plaza, con unas palabras en las que dijo que el Caudillo de España sólo pedía a los españoles honradez, sinceridad y laboriosidad. Honradez para ser leales a los valores eternos de nuestra amada Patria y para estar dispuestos en todo momento a defenderla y, si es necesario, a dar la vida por ella; sinceridad para que nunca "os calléis ante el enemigo", y laboriosidad para que "saquéis adelante esta tierra y para que sigáis haciéndoos dignos de la patria española, de la tierra salmantina y del campo de Salamanca, una de las maravillas de España". Fué largamente ovacionado.

Con las mismas muestras de entusiasmo que a su llegada, el ministro de Trabajo y sus acompañantes fueron despedidos por el vecindario de Cantalapiedra al abandonar la villa, alrededor de las diez de la noche. Llegaron a Salamanca a las once menos cuarto.

Mañana le serán impuestas las medallas de oro de la ciudad y la provincia al comisario nacional del Paro, señor Laporta Girón. Al acto asistirá el ministro de Trabajo.—Cifra.

ZAMORA AL DIA

Las cosas... con tiempo

QUE Zamora no es sólo la tierra del pan y del vino y del rebojo y de la manta, ni el "lejano Oeste" de la Renfe, ni la ciudad en que no se confecciona ni un sólo programa de festejos inmutable, son cosas que vale la pena de ir demostrando poco a poco. Y una de las más bellas maneras de ponerlo de manifiesto es ésta: una viva preocupación por las creaciones espirituales del hombre, de las manos creadoras del poeta, del dramaturgo, del hombre que traza sobre el papel una historia, grande o chica, trascendente o no, para los demás hombres, a quienes con sus palabras aumentará su corazón.

Son muy pocas las capitales que dejan pasar sus principales ferias sin concursos y certámenes literarios, sin exposiciones de arte o cualquiera otra manifestación cultural. En la nuestra, alguna vez se hizo algo a este respecto, aunque, desgraciadamente, en San Pedro todo lo que tenía alguna relación con el arte fracasó: primero, los Festivales de España; luego, el certamen literario, y, más tarde, el concierto de música.

Ya hemos quedado en que no vale dormirse si, de verdad, se abrigan propósitos de que los Festivales actúen en Zamora durante las Ferias de septiembre. En cuanto a los certámenes literarios, nos gustaría que el Ayuntamiento de Zamora pudiera distraer de sus presupuestos algunas cantidades respetables para la creación de premios con fuerza seductora para llamar la atención de los buenos poetas y escritores. A dos meses de las Ferias de sptiembre, éste es el momento de redactar las bases de esos concursos y de anunciarlas profusamente, en Zamora y fuera de Zamora. Porque, amigos, lo que no debe hacer nunca la Comisión de Festejos es limitar la participación de concursantes de la forma que lo hizo en las bases del certamen —que no llegó a celebrarse— publicadas en IMPERIO del día 22 del pasado junio. Seriedad, ante todo.

Respecto a las exposiciones de pintura y escultura, también es hora de ir publicando las bases, para que los posibles concursantes sepan a qué atenerse. Las cosas pueden hacerse bien, siempre que se hagan con tiempo y se ponga en ello interés.

SERGIO COLLADO

PASTORES VASCOS PARA EE. UU.

Aeropuerto de Barajas.—Un momento de la llegada del grupo de dirigentes de la California Range Association para estudiar con las autoridades españolas el fomento de la contratación de pastores vascos. En el grupo figuran tres pastores españoles residentes en Estados Unidos, que vienen a España para visitar a sus familiares.—(Foto Cifra.)

12 páginas UNA peseta

Ministerio de Cultura 2011

Informaciones de nuestra ciudad

Primera misa solemne de D. Ceferino Carnero Gómez

En la iglesia de Santa María Magdalena de nuestra capital celebró el pasado día 27 su primera misa solemne don Ceferino Carnero Gómez, que había sido ordenado sacerdote por el excelentísimo señor obispo el día anterior.

Fueron padrinos eclesiásticos del misacantano: de altar, el muy ilustre señor don Maximiano Andrés Blanco canónigo de la Santa Iglesia Catedral y profesor del Seminario; de honor, el reverendo don Carlos García Panizo, ecónomo de Moraleja del Vino. Actuaron como padrinos seglares: de honor, don Leovigildo Avedillo Salvador y doña Justina Alonso Fernández; de manos, don Ildefonso Lorenzo Santamaría, maestro nacional y secretario del Ayuntamiento de Moraleja del Vino, y la señorita Ana María Pascual San Miguel.

El neo-presbítero fué asistido de diácono por don Tarsicio Blanco y de subdiácono por don Tomás de la Iglesia. Ocupó la sagrada cátedra el reverendo don Marcos Montalvo Rivero, ecónomo de la parroquia de Santa María de la Horta, que con inspirado verbo cantó las excelencias del sacerdocio.

Cantó la misa un afinado coro del Seminario, integrado por condiscípulos del nuevo sacerdote.

Terminado el Santo Sacrificio, se celebró el besamanos, durante el cual desfilaron ante el joven ministro del Señor, situado en el presbiterio, todos los familiares y amigos que le acompañaron en tan solemne acto.

Reciba don Ceferino Carnero Gómez nuestra enhorabuena más cordial, que hacemos extensiva a sus familiares todos. — (Foto Juanes.)

Hoy se celebra la Sacramental de San Vicente

La parroquia de San Vicente Mártir celebra hoy, domingo, su fiesta sacramental con los siguientes cultos:

Misa de comunión general a las ocho y media de la mañana. A las once, misa solemne, en la que ocupará la sagrada cátedra el muy ilustre señor magistral, don Francisco Romero López.

Al concluir la misa quedará expuesto el Santísimo Sacramento hasta las seis de la tarde, en que después de rezarse el Santo Rosario se celebrarán solemnes completas, y a las siete, procesión con el Santísimo que recorrerá el siguiente itinerario:

Calle de Quebrantahuesos, San Torcuato, Calvo Sotelo, Toral, Virgen, Plazuela de San Antolín, Laneros, Fabriciano Cid, Plaza Mayor, San Andrés, calle y plazuela de San Gil, Sagasta y Quebrantahuesos.

Este año son mayordomos don José Temprano, don Julio Carral, don José Antonio Alonso y don Félix Alvarez.

LIBRAMIENTOS DE HACIENDA

Matilde López, Ingeniero J. Agronómico, Presidente de la Audiencia, Matías Acedo, Tesorero de la Mutualidad de Enseñanza Primaria, Aniceto Martín, Habilitado del Distrito Forestal, Carmen Garrote, Administrador de la Prisión, Habilitdao de la Delegación.

Ayuntamiento de Zamora

Zona de baños

Hoy tendrá lugar la inauguración o apertura de baños en el río Duero y lugar de los Tres Arboles, estando señalada la zona de seguridad como de costumbre, por lo que se ruega que fuera de ella quedarán expuestos, quienes no la respeten, a los peligros consiguientes:

Una vez más, se recuerda también la prohibición absoluta de bañarse en la zona próxima o superior inmediata a las galerías filtrantes, esperando esta Alcaldía no habrá lugar a sanciones, que en tal caso serían impuestas con el máximo rigor.

El Alcalde,
FRANCISCO PEREZ LOZAO

Colonia Segoviana

Hoy, primer domingo de mes, celebrará a las once de la mañana, en la iglesia del Corazón de María, la misa mensual que se acordó ofrecer en la última Junta celebrada a Nuestra Patrona la Virgen de la Fuencisla.

Según acuerdo de la Junta y anuencia de cuantos forman la Colonia, todos los meses se celebrará dicha misa, a las once de la mañana, en la iglesia de San Esteban, mientras no se diga otra cosa en contrario.

Después de la misa habrá reunión para cambiar impresiones.

El tiempo en la ciudad

Datos facilitados por el Observatorio Meteorológico correspondientes al día de ayer.

Presión: 700,7.
Tendencia: Bajando.
Temperaturas extremas:
Máxima: 31,4 a las 16 horas.
Mínima: 15,6 a las 4,30 horas.
Humedad: 49 por 100.
Viento: W.
Velocidad media: 10 kilómetros por hora.
Insolación efectiva: 11 horas y 45 minutos.
Tiempo probable: Muy inseguro

Registro Civil

NACIMIENTOS

María de los Remedios Barba de la Iglesia, Jaime Javier Díaz Antolín, Juan Ignacio Fernando Pablo Prieto Pérez.

MATRIMONIOS

Juan Andrés Mata Nieto con Manuela Rodríguez Fonseca; Santiago Jesús Díaz Lorenzo con María Velerdas Martín.

Espectáculos para hoy

CINE BARRUECO.—12,30 y 3,30: «Atila, rey de los Hunos» (2); 5,30, 8 y 11: «Tierras lejanas» (2).

TEATRO RAMOS CARRION.—A las 12,30: «El desertor del Alamo» (2); 3,30: «Colt 45» (2); 5,30, 8 y 11: «Un conflicto en cada esquina» (3).

TEATRO PRINCIPAL.—3,30: «No me abandones» (2); 5: «La Reina de Saba» (3) y «Colt 45» (2); 8: «La Reina de Saba» (3) y «Sepultada viva» (3); 11: «La Reina de Saba» (3).

CINEMA VALDERREY.—12,30 y 3,30: «El diablo de las aguas turbias» (2). 5,30, 8 y 11: «Las zapatillas rojas» (3).

NECESITO

dos habitaciones amuebladas, derecho cocina, matrimonio con hijos. Razón esta Administración.

Bajó el tocino

Señora: No se deje equivocar; no compre tocino a 20 pesetas, ya que el mismo se lo ofrece la SALCHICHERIA PAQUITA a 18,50 pesetas kilo. No la equivoquen; usted compruebe. Por hojas, más barato.

FRAY DIEGO DE DEZA, 25
TELEFONO 2418 — ZAMORA

BODAS DE ORO SACERDOTALES

El próximo martes celebrará sus bodas de oro sacerdotales, en la parroquia de San Juan de Puerta Nueva (donde celebró su primera misa), el R. P. Isidoro Adánez Inés, misionero dominico en el Japón durante cuarenta y nueve años.

Serán sus padrinos seglares don Bernardo Amigo (que lo fué también de su primera misa) y doña Cándida Adánez Inés, hermana del celebrante.

Hoy, postulación para "AUXILIO SOCIAL"

Casa de Socorro

En este benéfico establecimiento han sido asistidas las siguientes personas:

Francisco García González, de dos años, domiciliado en Obispo Nieto, 56, de herida contusa con desprendimiento parcial de la uña en el dedo pulgar del pie derecho, producida al caérsele encima una viga. Leve.

Jesús Martín Cabezas, de 16 años, con domicilio en Balborraz, 1, al que se le efectuó la extracción de un cuerpo extraño en la amígdala derecha. Leve.

Aurelia Limia Ramos, de 36 años, con domicilio en Obispo Nieto, 39, de herida punzante en la región calcánea derecha, producida con unas tijeras. Leve.

Manuel Bermúdez Lorenzo, de cinco años, domiciliado en Pereruela, de heridas contusas en diferentes partes del cuerpo, producidas al ser atropellado por una bicicleta. Leve.

Farmacias de guardia

Don Manuel Martín Sánchez, Plaza de Sagasta; Señorita Mercedes Peláez, sucesor de don Hilario López, Santa Clara, 33.

Cupón pro Ciegos

En el sorteo correspondiente al día de ayer resultó premiado con cincuenta pesetas el número 763, y con cinco pesetas todos los terminados en 63.

Enlace Benito Alba-Benítez de Lugo Guillén

En Madrid, en la parroquia de Santa Teresa y Santa Isabel, contrajeron matrimonio el día 27 de junio último el especialista en garganta, nariz y oídos doctor don Fernando Benito Alba, de nuestra capital, y la señorita María Luisa Benítez de Lugo y Guillén.

La novia llevaba traje de raso natural bordado en perlas con diadema de azahar y velo tul ilusión.

Fueron padrinos el padre de la novia, don Luis Benítez de Lugo Raymundo, abogado del Estado y miembro de la Junta de Gobierno del Colegio de Abogados de Madrid, y la madre del novio, doña Asunción Alba de Benito.

Actuaron como testigos, por parte de la novia, los excelentísimos señores conde de Vallellano, don Blas Pérez González, don Eduardo González Gallarza, don José Larraz, don Ramón Orbe y Gómez Bustamante, general auditor y director general de Aduanas, que ostentaba la representación de don José Fernández Arroyo, director general de lo Contencioso del Estado; marqués de la Florida; don Manuel Lanzón, ingeniero de Caminos; don Félix Benítez de Lugo Guillén, abogado; don José E. Góngora Visconti y don Eduardo Guillén Estrada. Por parte del novio firmaron don José María Benito Prieto, los doctores don Antonio Martín Calderín y don Adolfo Hinojar, don Juan Muñoz García, don Juan Mato Pardo, don Wenceslao Benito Alba, perito agrícola del Estado; don Jesús Alba Benito, don Manuel Piorno Martín de los Ríos, ingeniero del I. C. A. I.; don José Antonio Alba Quintana, abogado y comandante de Intervención de la Escuela Superior del Ejército.

Bendijo la unión el reverendo Padre T. Calvo, Franciscano.

A continuación de la ceremonia, los numerosos invitados fueron obsequiados con un "lunch" en el Hotel Castellana Hilton.

Felicitamos cordialmente a los nuevos esposos, a los que deseamos toda clase de venturas en su nuevo estado.

El monopolio es una realidad triste de nuestra economía y una causa directísima de nuestro bajo nivel de vida.

El monopolio trae como consecuencia mayores precios, menor producción, menor empleo de los factores productivos y mayores beneficios para el monopolista.

El fuerte grado de monopolio existente en España dificulta el aumento de producción

Si quiere usted conocer este problema, lea el libro recientemente publicado

«Notas sobre política económica española

Es una nueva publicación de la Delegación Nacional de Provincias

Canto a un árbol viejo

PROSA LIRICA

Hermano árbol: te vas haciendo viejo ya; tu tronco no tiene la alegría de tus tiempos juveniles y escasamente, al abrirse la primavera, la sonríes con tus hojas. La corteza verde de tus años primeros se ha poblado de surcos. Hasta he visto un sendero de hormigas camino de tu savia.

Hermano árbol: tú sabes, como yo, que el tiempo, que transcurre sin sentirlo, no nos olvida, y que nos deja su huella sobre nuestra corteza pobre de esperanzas.

Hermano árbol: te vas haciendo viejo; me lo dice la melancolía de tu rostro cargado de arrugas y los pocos deseos que tienes para los días nuevos.

Yo sé que tu sombra era la preferida porque tenía la frescura del rocío al caminante; ahora, sin embargo, ni una mirada de compasión te dirige al que tanto favor hiciste, porque tus débiles hojas no pueden con la fortaleza del sol. ¿Lloras?... No debe importarte tanto desagradecimiento; el hombre es siempre así: cuando no nos necesita se olvida de nosotros.

Recuerdo también que tus ramas sostuvieron con sus yemas fuertísimas a los nidos de las aves más hermosas, y hoy ni vienen a endulzarte tu vejez con sus cantos dulcísimos. Que los vientos te odiaban porque eras el único muro que se les resistía, no obstante las brisas te hagan estremecer ahora por tus muchos años. Que en el otoño, las bandadas de emigrantes pájaros se acercaban a ti para refrescar la sonrisa de sus alas, aunque cuando vengan nuevamente los aires de esta estación, ni tan siquiera recuerden que un día no lejano les fuiste agradable albergue para sus cansancios.

Tú odias, hermano árbol, el corazón del leñador, porque comprendes que no han de pasar muchas lunas hasta que un día, con un sollozo de silencio, que solamente yo he de comprender, has de rodar sin vida sobre la tierra que te vió desarrollar y que te alimentó caritativa sin esperar nada más que tu agradecimiento, porque, eso sí, viejo o joven, tú has sido siempre un eterno agradecido. Tienes que saber, hermano árbol, que tu odio es injustificado. Toda vida tiene un principio y un fin. Además, hay Alguien que desde otro mundo superior al nuestro recogerá al humilde de espíritu que nos abandone.

Hermano árbol: tú te has hecho viejo y tienes prontamente que morir; pero yo, hermano árbol, he de recordarte en nuestras tardes juveniles hasta que la mano de la muerte avise a mi corazón.

JESUS HILARIO TUNDIDOR

Colecta del Día del Seminario

Lista sexta

Mellanes, 102 pesetas; Malillos, 74; Nuez de Aliste, 400; Navianos, 51,25.

Olmo de la Guareña: Manuel Puente, 100 pesetas; niños, 10; niñas, 13; colecta, 187,25; total, 310,25 pesetas.

Olmillos, 108,10 pesetas.

Pobladura de Valderaduey: Ayuntamiento, 50 pesetas; párroco y colecta, 100; total, 150.

Perilla de Castro: Colecta, 63 pesetas; Antonio Hernández, 60; Román Santos, 50; Mateo de Castro, 50; Ayuntamiento, 50; Hermandad, 50; Cofradía de San Isidro, 50; niños, 12; niñas, 4; total, 389 pesetas.

Pinilla de Toro: Ayuntamiento, 75 pesetas; Hermandad, 50; don Hermenegildo Pérez, médico, 100; don Florencio Matilla, 100; Juan Manuel Martín, 50; José González, 50; Aurelio Mateo, 50; Elpidio Mateo, 25; Jacinto Pérez, 25; Nabor Martín, 25; Amando Alfageme, 25; José Antonio Inés, 25; señor cura párroco, 75; niñas, 26,50; colecta, 138,30; total, 889,80 pesetas.

Pereruela, 1.600 pesetas; Pobladura de Aliste, 117,15 pesetas.

Pajares de la Lampreana: Colecta, 1.866 pesetas; Cofradía, 225; Ayuntamiento, 200; Hermandad, 200; señor cura, 100; escuelas, 87; total, 2.678 pesetas.

Piedrahita de Castro, 550 pesetas; Pinilla de Fermoselle, 446; Palazuelo de las Cuevas, 281; El Pego, 173; Palacios del Pan, 381,40 pesetas.

Peleas de Abajo: Colecta, 164 pesetas; Ayuntamiento, 100; Hermandad, 50; niñas, 10; párroco, 500; total, 824 pesetas

Pozoantiguo, 869,80 pesetas; Riomanzanas, 182,50; Ricobayo: Colecta, 138; escuelas, 13,80; total, 151,80; Rebellinos, 811; Rivas de Aliste, 43; Roales, 709,15; Rabanales: Colecta, 760; Ayuntamiento, 100; total, 860; San agustín del Pozo, 678; San Pedro de las Cuevas, 50.

San Martín de Valderaduey: Ayuntamiento, 150 pesetas; secretario, 50; párroco y fieles, 427; niños, 11,85; niñas, 17; total, 655,85 pesetas.

San Marcial, 409 pesetas; San Román, 150; San Cebrián de Castro, 1.611.

San Vicente de la Cabeza: Colecta, 101 pesetas; Ayuntamiento, 150; total, 250 pesetas.

Sanzoles: Ayuntamiento, 50; Hermandad, 30; Cofradía y Acción Católica, 150; escuelas, 100; donativos, 470; total, 802.

Salto del Esla: Colecta, 156; niños, 19; niñas, 23; donativos, 621,70; Isidro Marcos, 101; total, 920,70 pesetas.

Santa Ana, 70; Sarracín: Colecta, 243,75; niños, 29,65; niñas, 22,80; total, 296,20.

San Martín del Pedroso, 100.

San Juan del Rebollar: Párroco y feligreses, 350 pesetas; niños, 28,70; niñas, 28; total, 406,70 pesetas.

San Esteban del Molar, 300; Sogo, 235; Torres de Aliste, 16,25: Tagarabuena, 257,50; Tola, 155.

Torregamones: Colecta, 343; Ayuntamiento, 35; Hermandad, 10; niños, 7,80; niñas, 8,25; cura párroco, 25; total, 429,05.

Villalazán y Granja Florencia, 750,90 pesetas.

CAJA POSTAL DE AHORROS

PREMIOS DE 250 PESETAS PARA CARTILLAS DE "NACIDOS"

En ejecución de las disposiciones vigentes, para premio y estímulo de la virtud del ahorro, la Caja Postal ha procedido al sorteo de las cantidades destinadas a engrosar las cartillas de "nacidos" abiertas durante el año 1952 en las que se hubieren hecho por los familiares del titular imposiciones ulteriores al donativo inicial ordenado por la ley de 8 de noviembre de 1941.

Anualmente continuará teniendo lugar tal distribución de premios en favor de aquellas cartillas de "nacidos" en las que se hicieren por los familiares del titular imposiciones dentro de los dos años siguientes al de su nacimiento.

Las cartillas de "nacidos" abiertas el año 1952 que el 31 de diciembre próximo no hayan sido presentadas para anotación del premio correspondiente, se entenderá que renuncian al mismo, considerándose caducado.

Nos complace dar publicidad a tal manifestación de una saludable política de ahorro con la que se secundan las consignas de S. E. el Jefe del Estado en favor de la previsión.

En el sorteo celebrado en la Administración General de la Caja Postal de Ahorros han correspondido a esta provincia los siguientes premios:

ZAMORA.—Francisco Javier Díez, Pelayo, 6; Angel Jiménez, Benavente, 2; Jesús Angel Campano, Cerecinos del Carrizal; María del Pilar Morín, Villardiegua de la Ribera.

BENAVENTE. — Emilia Esteban, Colinas de Trasmonte; Leoncio Cañibano, Colinas de Trasmonte.

FERMOSELLE. — Magalita Serrano, Fermoselle; Emilia Martín, Fornillos de Fermoselle; Santiago Fermoselle, Mola, 39.

FUENTESAUCO. — Blanca Nieves Pozo, Villaescusa.

MOMBUEY.—Santiago Mayo, Otero de Centenos.

TORO.—José Antonio Díaz, calle Antonio Migueles.

VILLALPANDO.—Alfredo del Amo, Villamayor de Campos; Angel Pérez, Revellinos; María Carmen González, Villamayor de Campos.

El número de premios correspondiente a esta provincia es de 15, por un importe de 3.750 pesetas.

Servicios de urgencia de Zamora

NUMEROS DE SUS TELEFONOS

Bomberos	1555
Casa de Socorro	1444
Guardia Urbana	1322
Policía	1434
Hospital	1455
Cruz Roja	1494

EL SANTO DEL DIA

DIA 3 DE JULIO

Beato Raimundo Lulio, mártir

La noble familia Llull (Lulio), de Barcelona, estableciose en Mallorca después de la conquista que de aquellas islas hizo el gran rey Jaime I, de Aragón; y el joven Ramón fué admitido en la Corte del rey, en la que olvidándose de la instrucción religiosa recibida, soltó la rienda de sus apetitos y sensualidades. Mas el Señor, que le tenía escogido para grandes cosas, apareciósele crucificado y le llamó por su nombre, diciendo: "Ramón, sígueme." El joven, ya de treinta años, casado y con honores de libertad, sentía horror por la pobreza, y las humillaciones le hacían temblar. Mas Jesús insistió hasta cinco veces en su extraordinario llamamiento, hasta que Ramón, vencido y confuso de su tenaz resistencia, entregóse sin reservas a Dios. De acuerdo con su esposa, vendió sus bienes, dió parte a su familia, a la cual abandonaba por completo, y parte a los pobres; entró en la Orden Tercera de San Francisco de Asís, visitó los lugares de su devoción y por nueve años moró en la montaña Ramda, comenzando luego una vida de actividad asombrosa, escribiendo obras tan elevadas que le merecieron el título de Doctor Iluminado. Su obra maestra, "Ars Magna", es asombro de los sabios de todos los tiempos; después de recorrer las principales naciones europeas, por fin fué a parar al Africa, donde a causa de los malos tratos y pedradas que le dieron los infieles, siendo de edad de ochenta años, murió en 1315.

Guía Litúrgica

Hoy, domingo, día 3.—Dominica quinta después de Pentecostés. Misa propia. Segunda oración de San León, Papa, de la misa «Si diligis». Tercera oración de la Octava. Credo y Prefacio de la Santísima Trinidad.

CULTOS PARA ESTE DIA

San Ildefonso.—Misas a las 8, 9 y 12. Santo Rosario a las 7,30 de la tarde.

San Juan de Puerta Nueva.—Misas a las 8, 8,45, 9,30, 10,30 y 12. Santo Rosario a las 5 de la tarde.

San Torcuato. — Misas a las 5, 8, 9 (parroquial) y 10.

San Vicente. — Misas a las 7,30, 8,15, 9, 9,45, 11 y 12,30 (hombres) Santo Rosario a las 8 de la tarde.

San Lázaro.—Misas a las 8, 9 (parroquial) y 11 (catequesis). A las 5 de la tarde Santo Rosario.

Santa María de la Horta.—Misas a las 8 y 11,30. Santo Rosario a las 5 de la tarde. Catequesis de adultos.

San Frontis.—Misa a las 9,30 en la iglesia parroquial y a las ocho en la del Sepulcro. Santo Rosario a las 4,30 de la tarde. A continuación Catequesis. La misa para los vecinos de Pinilla será a las once en Cabañales.

Nuestra Señora de Lourdes. — Misas a las 8,30, 9,30, 11 (catequesis) y 12,30 (obreros). Santo Rosario a las 6 de la tarde.

Corazón de María.—Misas a las 7, 7,45, 8,30, 9,15, 10,15, 11, 12 y 1. Santo Rosario a las 8,30 de la tarde, con exposición mayor. Domingo de las Hijas de María, con misa de comunión a las 7 y ejercicio en los cultos de la tarde.

San Claudio de Olivares.—Misa a las 9.

Padres Salesianos. — Misas a las 7,30, 8,45, 9,30, 10,30 y 11,30. Santo Rosario a las 8,15 de la tarde.

Tránsito. — Misas a las 8 y 8,45. Santo Rosario a las 7,30.

Magdalena.—Misa a las 8.

Santa Lucía.—Novena a la Virgen de la Salud, con misa a las 8,30. Por la tarde, Rosario y Novena a las 8. Misa a las 10.

Mañana, lunes, día 4.—Sexto día infraoctava de los Apóstoles. Misa de la fiesta. Segunda oración «Concede». Tercera «Ecclesiae» o por el Papa. Credo y Prefacio de Apóstoles.

CASINO DE ZAMORA
GRAN BAILE VERMUT
Hoy, domingo, de 12,30 a 2,30

CARTELERA

CINE BARRUECO
HOY, 12,30 y 3,30. Ultimo día, en CinemaScope, en color
BUTACA 3 Ptas.
TRIBUNA 2 Ptas.
ATILA, REY DE LOS HUNOS
5,30, 8 y 11. Estreno de aventuras, en tecnicolor
(Para todos los públicos)
TIERRAS LEJANAS
James Stewart, Corinne Calvet y Ruth Roman

TEATRO RAMOS CARRION
HOY, 12,30, matinal
Butaca, 2 pesetas
EL DESERTOR DEL ALAMO
3,30, infantil. Butaca, 2 pesetas
COLT 45
5,30, 8 y 11. Estreno Warner
(Para todos los públicos)
UN CONFLICTO EN CADA ESQUINA
John Wayne, Donna Reed y Charles Coburn

TEATRO PRINCIPAL
HOY, a las 3,30, infantil
Butaca, 2 pesetas
NO ME ABANDONES
A las 5. Para todos los públicos
La Reina de Saba
y COLT 45
BUTACA, UN DURO
A las 8, dos películas
Butaca, 7 pesetas
La Reina de Saba
y SEPULTADA VIVA
11 noche: "LA REINA DE SABA"

CINEMA VALDERREY
(Sala refrigerada)
A las 12,30 y 3,30. Definitivamente últimas proyecciones del colosal film
El DIABLO de las AGUAS TURBIAS
(Para todos los públicos)
El máximo triunfo en CinemaScope
A las 5,30, 8 y 11
FEMINA
La maravillosa película en technicolor, autorizada mayores
LAS ZAPATILLAS ROJAS
Antón Walbrook, Marius Goring y Moira Shearer
Seguidamente, otro estreno gigantesco en CinemaScope
"CREEMOS EN EL AMOR"

ESTANCOS DE GUARDIA

Hoy, domingo, permanecerán abiertas al público las Expendedurías siguientes:

Ramos Carrión, Viriato, San Torcuato, Avenida de Portugal, Cabañales y San Lázaro.

LAMPARAS "ESPAÑA"
DISTRIBUIDOR EXCLUSIVO PARA ZAMORA Y PROVINCIA:
ELECTRICIDAD INDUSTRIAL ROMAN
ZAMORA — PLAZA MAYOR, 10
BENAVENTE — CUESTA DEL RIO, 1

Ministerio de Cultura 2011

LOS MAS SOLAPADOS ENEMIGOS DE LA HUMANIDAD

— II —

Los enfermos mentales no han aumentado; pero sí hay más trastornos nerviosos

Por IGNACIO ARROYO

EN opinión del doctor López Ibor es necesario cambiar el estilo de vida para que el hombre no necesite tanto apelar a sus reservas nerviosas y psicológicas para hacer frente a las demandas que reclama el ritmo moderno. Es decir, la vida moderna somete al hombre a unas exigencias increíbles, y el hombre actual necesita para vivir utilizar más sus reservas y sus capacidades psicológicas que el hombre de otros tiempos.

El desgaste, por consiguiente, es mayor, y se hace necesario crear una nueva condición que sirva de fuente escondida de las reservas nerviosas y psicológicas.

Con frecuencia se suele oir decir que las enfermedades mentales son unas de las más frecuentes en la actualidad. Pero he aquí lo que ha respondido el doctor López Ibor cuando le pedí su opinión al respecto:

—Siempre se comenta este problema —dijo—, que nace de una confusión. Hay un grupo de trastornos psíquicos que son enfermedades mentales propiamente dichas que se mantienen bastante constantes y que no se hallan influenciadas por las circunstancias del mundo exterior. La estadística ha demostrado que el número de enfermos de esta clase que ingresan en las clínicas durante las guerras o las postguerras viene a ser igual que el que ingresa en tiempos de paz.

—¿Entonces?...

—Hay otro grupo de alteraciones que más que mentales deberíamos llamar nerviosas, para ser bien entendidos, que derivan de los estados de tensión, emociones profundas, de disregulaciones vitales, etc. Este segundo grupo sí que sufre oscilaciones, según lo que podemos llamar el estado espiritual o la mentalidad en cada momento de la historia o en cada país.

—¿Qué efectos produce la vida moderna? —pregunté.

—La vida moderna somete al hombre a unas exigencias increíbles. No hay más que pensar un momento en lo que pasa con la vida de los sentidos. La velocidad, e incluso el cine, exigen un habituamiento del hombre a percepciones más rápidas. Desde el punto de vista del pensamiento y de la emoción, la vida moderna es mucho más rica en este bombardeo de estímulos que la de otros tiempos.

—Es decir...

—En una palabra: el hombre moderno necesita para vivir utilizar más su reservas y sus capacidades psicológicas que el hombre de otros tiempos. De la misma manera que tenemos dos pulmones o dos riñones, y que para el trabajo normal del organismo no se necesita que ambos entren en función al máximo, también nuestro sistema nervioso y nuestros dispositivos psicológicos tienen, por así decirlo, grandes zonas de reserva para las situaciones en las que las exigencias del mundo en torno son mayores. Evidentemente, la vida moderna, desde este punto de vista, ha elevado el nivel de sus exigencias.

—¿Qué manifestaciones son las más corrientes?

—La patología nerviosa y mental se ha enriquecido, se ha vuelto más plástica. Los cuadros no son tan uniformes como antes. La percepción que el hombre tiene de sus matices sentimentales es más fina. El sufrimiento que crea la enfermedad, más variado y polimorfo.

Mientras hablaba el doctor yo iba recordando a un amigo que a causa de un trastorno mental o nervioso —ya no sé cuál de ellos fué la causa—«se vió morir» poco a poco. Cuando una tarde me acerqué a la cama donde reposaba, al preguntarle cómo se encontraba, me respondió:

—¿No lo ves? ¡Si estoy muerto!

Y levantando un poco el embozo, añadió:

—¿No hueles? ¡Ya estoy putrefacto!

Pero como seguía el hilo de la conversación que mantenía con el doctor López Iber, le pregunté:

—¿Cuál es la mejor forma de curación?

—La curación es un problema completo—respondió—. Hay enfermos que exigen tratamientos medicamentosos y físicos. También en esto se han realizado enormes avances. Podría decirse sin exageración que, aparte de los progresos realizados en la lucha contra las enfermedades infecciosas, gracias al descubrimiento de los antibióticos, la otra gran fuente por la que ha avanzado la terapéutica moderna ha sido la de los trastornos nerviosos y mentales. Pero no son sólo los tratamientos psíquicos, sino también psicológicos. Toda la medicina actual se halla batida por el impacto de la psicoterapia; es decir, por el descubrimiento de los mecanismos de curación de las enfermedades por vía puramente psicológica.

—¿Y cuál es la mejor profilaxis?

—Se habla ahora mucho de profilaxis de estos trastornos. Sin embargo, este es un problema complejo. Hay una acción médica precisa que consiste en el diagnóstico precoz, en el reconocimiento cuando todavía están larvados, y en su terapéutica adecuada. Pero hay otra acción más difusa, que apenas pueden ejercer sólo los médicos y los higienistas, por ambiciosos y generosos que sean sus propósitos. Se trata de cambiar el estilo de vida.

—¿Cómo?

—Es necesario crear una nueva condición, en la que el hombre no necesite tanto apelar a sus reservas nerviosas y psicológicas para hacer frente a las demandas de la vida moderna. Es necesario, sobre todo, que él pueda saturarse de nuevos principios espirituales que le sirvan de fuente escondida de las reservas a las que antes he aludido.

—¿Es cierto, doctor, que todos tenemos algo de locos; que la normalidad completa es una anormalidad?

—La línea del loco pintoresco ha pasado de moda. En el que se llama loco aparecen como en caricatura rasgos de la vida psíquica, que en el fondo se hallan en los sujetos normales. No hay que creer que su mundo se halla tan lejano del nuestro. Esa analogía y esa proximidad nos permitirán ejercer sobre ellos una acción psicoterapéutica que, considerándolos como habitantes de otro planeta mental, sería imposible.

Esta explicación del doctor López Ibor viene a ser, poco más o menos, como cuando pretendemos averiguar las relaciones de los demás pensando en la que nosotros mismos experimentaríamos.

Pero por encima de todo cuanto ha dicho el eminente psiquiatra está el hecho de que el régimen de vida actual es la causa de todos nuestros males. Por lo menos, según nos ha revelado, de los nerviosos y mentales.

—¡Es la vida, amigos!

EL MUNDO EN TRES MINUTOS

Notas de fin de semana

Según una famosa revista americana, el ministro francés de Relaciones Exteriores, señor Pinay, habría amenazado abiertamente a los Estados Unidos en el caso de que éstos no apoyasen el colonialismo francés en Africa del Norte. El castigo sería aceptar las elecciones generales en Indochina, previstas en la Conferencia asiática de Ginebra. Se tiene por seguro que en la situación actual los comunistas de Ho Chi Min serían los vencedores.

—:—

Si Adenauer quiere que las primeras leyes sobre el rearme estén aprobadas antes del 18 de este mes de julio, se debe a que en esos días comienza la segunda Conferencia de Ginebra, donde puede decidirse el destino de Alemania. Adenauer juzga, con acierto evidente, que sería más difícil sacrificar a los alemanes si éstos ya contasen con un ejército, aunque fuese todavía un ejército sobre el papel.

—:—

En Egipto está ahora abierta una dura polémica sobre la poligamia, que, aunque poco practicada, continúa siendo legal en los pueblos islámicos. El rector de la Universidad de El Ahzar se ha declarado partidario de la tradición pero no así su hija, que ha declarado: "Me gustaría ver a mi marido atreviéndose a tomar una segunda mujer".

—:—

Aprovechando el final de su estancia en Nueva York, Molotov ha asistido a una sesión pública de cinerama en una sala de "Times-Squeare". No declaró que se tratase también de una invención soviética.

—:—

Según las estadísticas, el tipo de la vieja solterona inglesa está en vías de desaparición. La causa es la disminución de la emigración, que afectaba sobre todo a los hombres. Por tal causa, pronto el número de varones será casi igual al de mujeres en todo el territorio inglés.

—:—

Después de Kruschev y de Bulganin, corresponde a Nehru el "honor" de ser recibido oficialmente en la Yugoslavia de Tito, correspondiendo así al todavía reciente viaje de Tito al Indostán. La recepción oficial se hizo el jueves, día 30. Ahora se habla de un viaje de Tito a Moscú. Casi al tiempo, Dulles ha dicho que el dictador rojo sería recibido oficialmente en los Estados Unidos.

—:—

Un semanario francés acaba de incorporar a sus edificaciones ordinarias una página sonora, consistente en un disco hecho con materiales de bajo precio, a cuarenta y cinco revoluciones por minuto. La duración de cada cara es de quince minutos, y contiene las últimas novedades informativas y musicales de la quincena.

—:—

La guerra de las radios es ya un espectáculo frecuente en el mundo entero. Mientras disminuye la guerra radiofónica entre Francia y Egipto, acaba de iniciarse otro conflicto entre Inglaterra y Grecia, a causa de las emisiones de este país para la isla de Chipre. En Londres se afirma que la Radio griega incita a los chipriotas a la sedición.

—:—

El "Osservatore Romano" ha llamado seriamente la atención al señor La Pira, demócrata cristiano y alcalde de Florencia, por sus declaraciones a favor de un entendimiento total con el comunismo. En Italia se observa una peligrosa orientación de los católicos de izquierda, a cuyo grupo pertenece el señor Gronchi, presidente de la República.

La señorita María Rosa Topete recibe la Encomienda de Sanidad

Madrid, 30.—La Encomienda de la Orden Civil de Sanidad ha sido impuesta a la señorita María Rosa Topete, secretaria del Consejo Nacional de Sanidad y de la Escuela de Sanidad, en un acto celebrado en la Dirección General del Ramo, que presidieron el director general, doctor Palanca; el primer teniente alcalde, señor Soler, que impuso las insignias, y otras personalidades. Hablaron el secretario del Patronato Nacional Antituberculoso, doctor Fernández Turégano; el doctor Clavero, director de la Escuela de Sanidad, y el doctor Palanca. Dió las gracias, con emocionadas palabras, la señorita Topete.

La señorita María Rosa es sobrina del oficial mayor de la Presidencia del Gobierno, don Juan Bohigas, de ascendencia burgalesa Cifra.

Arriba
y
El diario de España

DANZAN PARA SALVAR UN TEATRO

El Carnegie Hall, de Nueva York, está amenazado de desaparecer si no se recaudan cuatro millones de dólares. Para ayudar a buscarlos, estas chicas del ballet de la famosa sala danzan en las calles. Quizá algo parecido pudiera intentarse en España para evitar la desaparición de algunos teatros a punto de morir.

DEPORTES

Ayer comenzaron los Campeonatos Nacionales de Sector en el Estadio del Frente de Juventudes

Valladolid. — (Servicio especial).

Con la participación de los atletas seleccionados de las provincias de Avila, Guadalajara, Salamanca, Segovia, Valladolid y Zamora se celebró ayer la primera jornada de los Campeonatos Nacionales de Sector del Frente de Juventudes, en el magnífico estadio vallisoletano.

Los resultados fueron los siguientes:

110 metros vallas.

1.º Emilio Rodríguez (Valladolid) en 18 segundos y 3/10 décimas.
2.º Julián Huertas (Salamanca), 18-6/10.
3.º Nilo Merino (Valladolid), 19-1/10.
4.º Marcial Hidalgo (Salamanca), 20-7/10.

400 metros lisos (primera serie).

1.º José L. Sáez Rico (Valladolid), 53-7/10.
2.º Juan F. Albarrán (Salamanca), 54-00.
3.º Isidro Arroyo (Zamora), 59-2/10.
4.º Juan Herrero (Avila), 59-8/10.
5.º Juan A. Francisco (Segovia), 1-01-2/10.

400 metros lisos (segunda serie).

1.º José L. Pérez (Valladolid), 57-1/10.
2.º Cándido Casanueva (Salamanca), 59-5/10.
3.º Luis Calvo (Guadalajara), 59-9/10.
4.º Jesús Tejedor (Segovia), un minuto, 03 segundos, 5/10 décimas.
5.º Amador Núñez (Zamora), un minuto, 05 segundos, 2/10 décimas.
6.º Jorge Nieto (Avila), 1-08-8/10.

1.500 metros lisos.

1.º Luis Vargas (Valladolid), cuatro minutos, 18 segundos, 7/10 décimas.
2.º N. Delgado (Salamanca), cuatro minutos, 20 segundos, 6/10 décimas (fuera de concurso).
3.º Antonio Negueruela (Valladolid), 4-35-4/10.

100 metros lisos (primera serie).

1.º José M. Varas (Valladolid), 11-2/10.
2.º Sabino Sastre (Segovia), 12-00.
3.º Verísimo Alonso (Salamanca), 12-00.
4.º Rafael Carlavilla (Guadalajara), 12-2/10.
5.º Juan Yambrina (Zamora), 12-6/10.
6.º Juan Herrero (Avila), 13-3/10.

100 metros lisos (segunra serie).

1.º Jesús Moyano (Valladolid), 11-4/10.
2.º Santos Muñoz (Salamanca), 12-5/10.
3.º Jorge Nieto (Avila), 12-7/10.
4.º Emilio Puente (Zamora), 12 segundos, 9/10 décimas.
5.º Juan A. Ferradall (Segovia), 13-00.
6.º Miguel González (Guadalajara), 13-1/10.

Peso.

1.º Víctor de Dios (Salamanca), 10,90 metros.
2.º Pedro de Dios (Salamanca), 10'46.
3.º Fidel Enciso (Valladolid), 10,19.
4.º Santiago Lorente (Segovia), 9,36 metros.
5.º F. Ortega (Valladolid), 9,31.
6.º H. Martín (Avila), 9,14.
7.º J. Gil (Zamora), 8,74.
8.º E. G. Mota (Zamora), 8,15.
9.º G. del Ojo (Avila), 8,12.
10. G. García (Guadalajara), 7,60.

Salto de longitud.

1.º J. Moyano (Valladolid), 6,19 metros.
2.º J. Nieto (Valladolid), 6,07.
3.º V. Alonso (Salamanca), 5,47.
4.º I. Arroyo (Zamora), 5,38.
5.º J. de Miguel (Segovia), 5,37.
6.º J. Losada (Zamora), 5,19.
7.º A. Muñoz (Avila), 5,17.
8.º P. Forteza (Salamanca), 4,82.
9.º C. González (Avila), 4,81.
10. I. Rodríguez (Guadalajara), 4,75 metros.

3.000 metros obstáculos.

1.º J. Rodríguez (Valladolid), 11 minutos, 3 segundos, 6/10 décimas.
2.º Luis Cabañas (Valladolid), 12-20-5.

Fuera de concurso, N. Delgado (Salamanca), 10-39-5.

Relevos 4 por 400.

1.º Equipo de Valladolid (E. Rodríguez, N. Merino, A. Negueruela y Rico), 3-44-8/10.
2.º Equipo de Salamanca, fuera de concurso (Laureano, Sastre, Casanueva y Huertas), 3-59-2/10.

Lanzamiento de disco.

1.º R. Rodríguez (Valladolid), 37,01 metros.
2.º J. Vidales (Valladolid), 31,85.
3.º V. de Dios (Salamanca), 29,20.
4.º G. Sonllieva (Segovia), 26,57.
5.º J. Gil (Zamora), 26,08.
6.º P. de Dios (Salamanca), 25,18.
7.º M. González (Segovia), 24,09.
8.º P. Bris (Guadalajara), 21,68.
9.º G. del Ojo (Avila), 18,05.
10. V. Pérez (Zamora), 17,87.
11. E. J. García (Guadalajara), 17,27 metros.

Salto de altura.

1.º S. de Dios (Salamanca), 1,69 metros.
2.º F. Ortega (Valladolid), 1,69.
3.º S. Sastre (Segovia), 1,66.
4.º A. Cuadrado (Valladolid), 1,60
5.º De la Cruz (Zamora), 1,55.
6.º B. Bris (Guadalajara), 1,50.
7.º M. Holgado (Salamanca), 1,50.
8.º Losada (Zamora), 1,50.
9.º A. Muñoz (Avila), 1,45.
10. G. González (Avila), 1,40.
11. J. de Miguel (Segovia), 1,30.

El campeonato, en Barcelona

Barcelona, 2.—En el Estadio Municipal de Montjuich se ha disputado la primera jornada de los Campeonatos de España de sector del Frente de Juventudes, en el que toman parte las provincias de Huesca, Tarragona, Lérida, Gerona y Barcelona.

Los ganadores de las distintas pruebas, han sido los siguientes:

100 metros vallas: Casals (Gerona), 17 s. 2/10.

400 metros lisos: Carreras (Barcelona), 52 s. 4/10.

1.500 metros lisos: Cerdán (Barcelona) 4 m. 13 s.

Salto de altura: Luis Pérez (Barcelona), 1,70 metros.

Lanzamiento de peso: Olivella (Barcelona), 10,82 metros.

100 metros lisos: Carreras (Barcelona) y Aldoma (Tarragona), 11-6/10.

3.000 metros obstáculos: Mayoral (Barcelona), 10 m. 4 s.

Salos de longitud: Luis Pérez (Barcelona), 6,48 metros.

Relevos 4 por 400: Barcelona, 3 m. 43 s.—Alfil.

Mejoramiento físico y sana formación logran las niñas españolas en los Albergues de Juventudes de la Sección Femenina.

Crónicas INTERNACIONALES

SE REFUERZAN LOS CONTROLES DE SEGURIDAD EN LA ALEMANIA SOVIETICA

Se temen nuevos levantamientos populares como los de 1953

Bonn.—*(Crónica del corresponsal de "Fiel", Max Leben.)*

ADENAUER, en sus conversaciones en Estados Unidos, acaba de confirmar, con los aliados occidentales, la tesis del no reconocimiento del Gobierno comunista de Pankow, que los soviéticos sostienen y patrocinan en la Alemania oriental.

El hecho de que Moscú haya invitado directamente a Bonn, sin pasar por Pankow, da pie para sostener esta necesaria petición, ya que anteriormente los rusos consideraban como etapa previa el entendimiento de los Gobiernos de la República Federal y de la República democrática.

Este paso de la Unión Soviética ha debilitado grandemente la posición del comunismo en la Alemania oriental. El secretario general del Partido Socialista Unificado (comunista), Walter Ulbricht, acaba de anunciar ante el Comité Central de dicho Partido «un servicio militar obligatorio de dos o tres años para la juventud de la Alemania oriental».

Esta medida urgente está estrechamente relacionada con la intensificación del reclutamiento de «voluntarios», valiéndose de todo tipo de coacciones, para la Policía militar militarizada, y con la huída de millares de jóvenes que buscan refugio en la Alemania occidental.

Ultricht ha declarado que en la zona soviética no ha sido posible cubrir la demanda de carne y de cereales; es decir, que los alimentos escasean en la Alemania oriental, lo que se ha producido por la huída en masa de los agricultores y por el escaso rendimiento de los trabajadores industriales. Según declaraciones del secretario general del Partido Socialista Unificado, en las Empresas de la zona soviética el 21 por ciento del personal solía estar dado de baja por enfermo.

Estas dificultades económicas, junto al desarrollo de la política internacional de la Unión Soviética, han intensificado el clima de tensión y el malestar entre la población. Se teme la repetición de los sucesos de hace dos años, en los que los ciudadanos de Berlín oriental y otras ciudades ocupadas por el comunismo se levantaron e hicieron frente a los carros de combate del Ejército rojo.

Ahora, al conmemorarse solemnemente y con pasión, el pasado día 17, el segundo aniversario de aquellas jornadas heroicas, la Comisión investigadora de juristas libres del Berlín occidental ha dado a conocer un informe sobre las consecuencias represivas del levantamiento popular.

Ochocientas cinco personas fueron sentenciadas, de las que siete lo fueron a muerte, y otras ocho a cadena perpetua. Entre las personas encarceladas se cuentan numerosas mujeres y muchachos de menos de veintiún años.

Así se demuestra, ante la Conferencia de Ginebra y ante las negociaciones de Moscú, que sólo hay un Gobierno alemán que cuenta con el pleno respaldo popular: el de la República Federal.

Se retrata por primera vez

Christopher Edward Wilding, nacido el 27 de febrero, hijo de las estrellas de la Metro Elizabeth Taylor y Michael Wilding, se enfrenta a la cámara por primera vez. La famosa pareja tiene otro hijito de dos años y tres meses; se llama Michael Howard.

El Atlético de Madrid, decidido a contratar a Barrios

El presidente del Celta desmiente que haya establecido negociaciones con Colón

Madrid, 2.—Debido a que el Real Valladolid solicita medio millón de pesetas al Atlético de Madrid por el traspaso de su entrenador Miró, el club madrileño parece ser que ha decidido contratar los servicios de Barrios, con el que se ha puesto al habla para lograr sus servicios para la próxima temporada.—Alfil.

Vigo, 2. — El presidente del club Celta ha manifestado al corresponsal de la Agencia Alfil que las informaciones procedentes de Madrid, publicadas en los dos últimos días, referentes a que el preparador señor Colón parecía decidido a aceptar una oferta del Celta para entrenar el equipo vigués durante la próxima temporada, son totalmente inexactas, ya que no hubo gestiones en tal sentido. En cambio afirmó que en la noche última había sostenido una conversación telefónica con el hasta ahora entrenador del Atlético de Tetuán, Antonio Barrios, y que éste confirmó su llegada a Vigo para la próximo semana, con objeto de formalizar el compromiso correspondiente para entrenar al equipo céltico durante la temporada 1955-56. Dijo también que las gestiones con el señor Barrios habían llegado a un acuerdo, en principio, desde hace mes y medio.—Alfil.

Ministerio de Cultura 2011

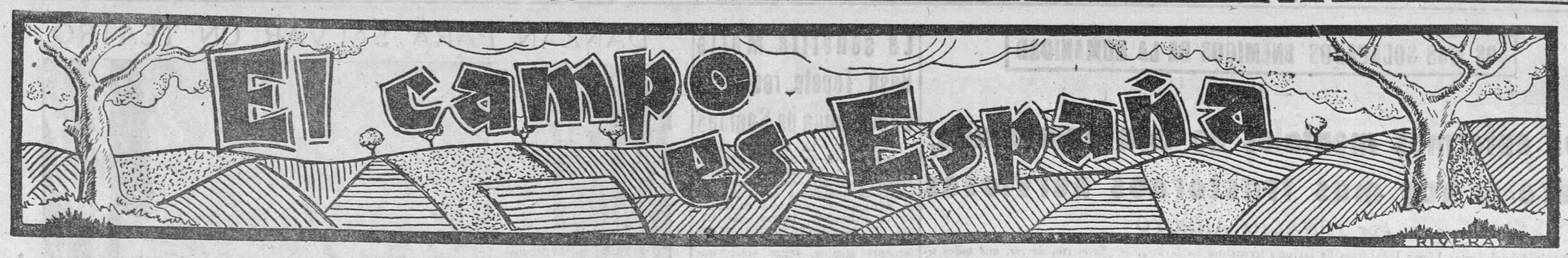

Los hombres de blusa negra

VOY a contar una anécdota que dice mucho y aclara por sí sola el ingenio de la gente española a la hora de valorizar las actividades propias. Escenario: un bar en Burriana. Actores: un exportador de naranjas y un maestro de escuela.

MAESTRO.—Bonito traje lleva el amigo (dirigiéndose al exportador). ¿Hecho en Castellón o en Valencia?

EXPORTADOR.—No, señor. Yo hago mis compras y me visten en Londres.

M.—Y sus niños, ¿dónde se educan?

E.—Por ahora, en Burriana. Después...

La anécdota tiene gracia, pero nada más. Porque la verdad es otra. Los levantinos saben muy bien que la cosecha de naranja y otros agrios ha sido y es una inapreciable fuente de divisas, capítulo importantísimo en estos últimos años, dadas las circunstancias internacionales. Pero tampoco han olvidado que existen otras muchas actividades dignas de ser tenidas en cuenta. Saben que la producción de naranja influye en el nivel de la renta de cada español, al igual que la producción de otros productos y el trabajo del resto de los españoles. Más aún: saben y lo han demostrado siempre que no hay porqué despreciar otras actividades distintas a la específica de cultivar y comerciar con los agrios. Jamás los valencianos se han creído ombligo de la nación por el hecho de facilitar anualmente una buena bolsa de divisas. Hay que decirlo y agradecerlo.

Hemos comenzado la crónica con una anécdota forzados por la conversación sostenida durante la Conferencia Citrícola con un observador andaluz empeñado en demostrarnos con irreverentes comparaciones los incuestionables, particularísimos derechos, y trato de favor, de muchos productores y comerciantes de oliva y aceite. Grave error el suyo al endiosarse y desconsiderar friamente el trabajo de otros españoles diferente al suyo, en el supuesto de que la palabra trabajo denomine con exactitud la actividad de mi incidental interlocutor.

Si algo ha caracterizado la Conferencia Citrícola ha sido el ambiente de comprensión habida en ella. Bien seguros pueden estar todos los afectados por el ciclo económico de la naranja y demás agrios de que no ha quedado un solo aspecto por tratar. Se ha procurado estudiar los problemas que afectan al agricultor, al comerciante y al consumidor sin distinciones partidistas.

Como dato importante conviene resaltar la presencia en las reuniones de numerosos periodistas. Ha sido curioso observar el interés con que todos siguieron las deliberaciones. Los diarios han destacado las informaciones, pero es de lamentar que en ocasiones como la presente no aparezcan en los periódicos amplios y detallados reportajes que cuenten con detalle este aspecto como otros similares de la vida nacional. Por ahora, todavía, los deportes y principalmente el fútbol consumen el mayor espacio. Uno cree, sin embargo, que cada naranja colocada en el extranjero es un gol muy merecedor del aplauso de todos, si de antemano se conocen los pormenores y dificultades superados hasta lograrlo.

Los periodistas asistentes a la Conferencia han tenido ocasión de saber cómo a veces una simple llamada telefónica hace rico o pobre a un naranjero. Quedaron también enterados de que Inglaterra y Francia cada día comen más naranjas y cada día se llevan menos de aquí. Supieron, igualmente, de unos bichitos chicos, pero tremendos, que en un santiamén acababan con los naranjos si la apatía domina a los agricultores. Aprendieron de la constancia y esfuerzo de muchos hombres de blusa negra hasta conseguir hacer de la región valenciana un lugar envidiable y productivo. Tomaron nota de que ya han comenzado a llegar a Europa naranjas de los huertos americanos.

En la Conferencia se trataron multiplicidad de aspectos, muchos de ellos desconocidos por el hombre de la calle, pero en ningún modo ajenos a quienes por su cargo siguen atentamente todas las facetas de la agricultura y el comercio español.

Cierro la crónica con una noticia llegada de Londres: "Numerosos agricultores ingleses desean que se haga una investigación sobre las causas del mal tiempo. Es el tercer año consecutivo de tiempo malo. Si el mal tiempo persiste terminará por arruinarse la agricultura en numerosas comarcas del país. Probablemente, están equivocados en sus teorías sobre la influencia de las explosiones de las bombas "A" y "H". Pero no lo están en las de que necesitan con urgencia "un poco de sol".

Afortunadamente, en nuestra Patria el sol no falta, cosa importante. Si somos capaces de armonizar todas nuestras aspiraciones, la agricultura española irá a más. Y la industria. No son incompatibles, como tampoco deben de serlo en las múltiples actividades de todos los españoles.

ALBERTO POLO

Revista «Ceres»

Hemos recibido el número ilustrado correspondiente al mes de julio de la importante revista "Ceres", publicación nacional de economía agrícola, que se edita en Valladolid.

El citado número es interesante y ameno, pues contiene informaciones de mercados mayoristas y trabajos de las firmas más destacadas de la economía y técnica agropecuaria del país y del exterior.

Sequía en muchos pueblos de Castellón de la Plana

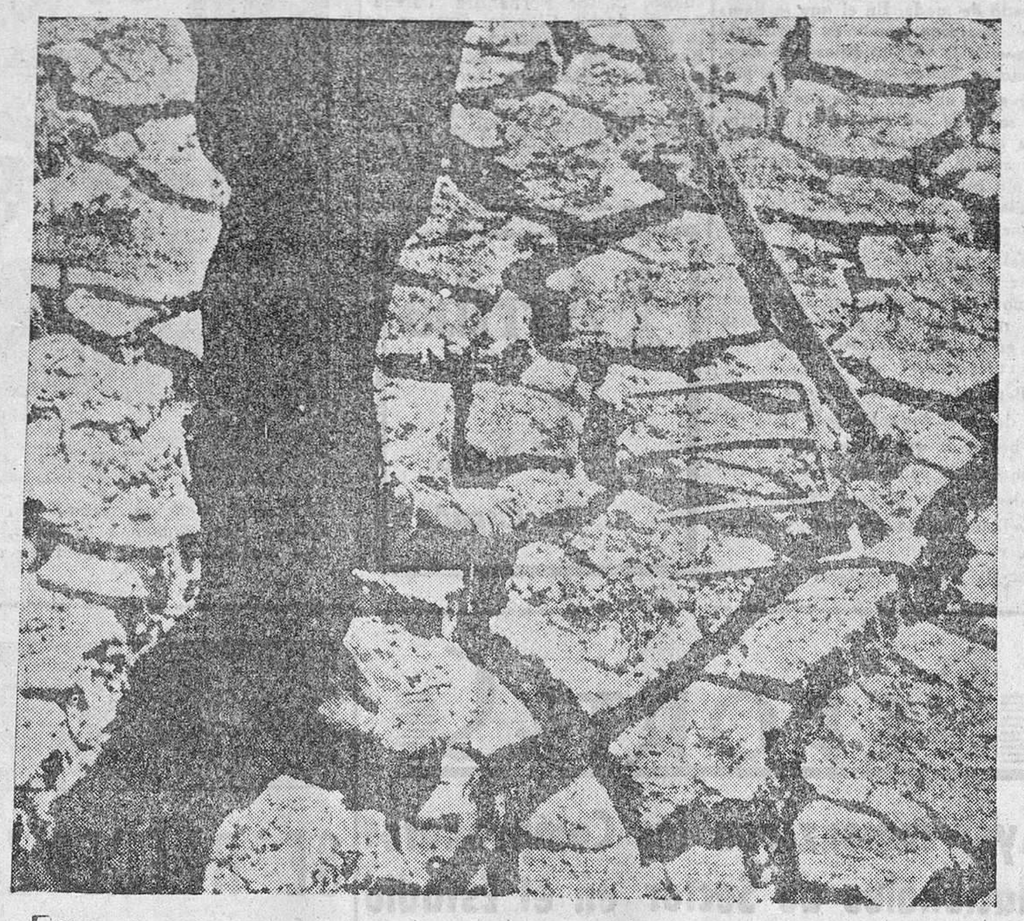

ESTE suelo agrietado y reseco que muestra la fotografía es nada menos que el lecho del pantano "María Cristina", cuyas reservas se agotaron hace ya mucho tiempo. Toda la provincia de Castellón de la Plana padece una tremenda sequía, especialmente las zonas interiores y altas. Se han perdido parte de las cosechas de secano y muchos pueblos se ven sometidos a un riguroso racionamiento de agua, en algunos casos, de cántaro por persona y semana.

LA PRODUCTIVIDAD DE LA TIERRA

En las recientes declaraciones de Prensa del ministro de Agricultura, señor Cavestany, con motivo de su visita a los Estados Unidos y el Canadá, comentó favorablemente el alto nivel de productividad conseguido en aquél país, explicando las causas que le han favorecido. Estas, según sus palabras, son debidas a tres factores constantes: adecuado cultivo de la tierra, utilización de semillas seleccionadas y apropiadas a cada región y empleo de abonos de alta calidad en condiciones económicas extraordinarias. A estos tres factores, únese el grado de mecanización alcanzado, que es verdaderamente extraordinario: "Yo he podido ver en Museos máquinas, como las segadoras atadoras de arrastre, que en muchas regiones de Europa testimonian una mecanización adelantada".

Si la productividad en el campo se ha de apoyar en gran parte en su mecanización, no queremos silenciar estas otras frases del señor ministro abundando en este mismo tema. "No he podido ver, sin embargo, ni un solo par de animales trabajando la tierra, aunque creo que en algunos sectores, no visitados por mí, aún se emplea este procedimiento de tracción, y he podido comprobar que la organización de que se dispone para situar el progreso al alcance de la agricultura, es perfecto; todo lo cual únicamente es posible, precisamente, por el hecho de que no existe nadie que no ansíe beneficiarse de los adelantos y de las innovaciones de la ciencia y de la técnica".

En líneas generales, puede decirse que estas manifestaciones del señor ministro encierran los postulados fundamentales del concepto tan complejo y amplio de la productividad. Si bien es verdad que los americanos han llevado a la práctica y recogen hoy los frutos de esta moderna ciencia, en la que han puesto sus inmensos medios materiales, no es el caso de creemos impotentes para alcanzar nosotros en adecuadas proporciones un alto nivel de productividad en fecha no muy lejana. No hemos vivido en estos últimos tiempos ajenos a este fundamental problema para que nos coja desprevenidos y recurramos a la improvisación. El problema ha pasado del período de estudio al de las realizaciones prácticas. En una etapa de intenso resurgimiento económico como el que experimenta España hoy, no podía pasar desapercibida esta contribución científica y experimental en orden a la productividad en la agricultura. Como una muestra consoladora y alentadora del más sano optimismo en cuanto al aumento de producción de nuestros campos, podemos citar la reciente prueba de varias máquinas modernas, en la finca "El Encín", del Instituto Nacional de Investigaciones Agronómicas, destinadas a nuevas técnicas en los trabajos de labranza y recolección. Entre estas máquinas se han hecho pruebas con segadoras de legumbres para grano con las que se ha de abaratar mucho su cultivo. También se han hecho experiencias con excelentes resultados, con equipos de escarificador de subsuelo seguido de fresadera para labores superficiales, con cuyas máquinas se consigue almacenar y retener mejor el agua de lluvia. Demostración de máquinas desmenuzadoras de rastrojos para incorporar al suelo todos los restos de vegetación, las hojas niveladoras de distintos sistemas y varios equipos de riego por aspersión. Todas estas experiencias recientísimas, es el más claro exponente de cuanto labora en este sentido nuestro ministro de Agricultura a través de la Dirección General de Coordinación, Crédito y Capacitación Agraria.

LUIS DURAN OCHOA

El mercado lanero

Refiriéndonos a la evolución del mercado lanero en la nueva campaña, hemos señalado la novedad que representa la inesperada actividad del sector comprador y los buenos precios con que se inició aquélla, precios que se han sostenido hasta ahora. Se recordará que hemos llamado la atención hacia esta última circunstancia por hallarse en contradicción con la tónica del mercado internacional textil, sin que por ello nos hiciésemos solidarios de los que opinaban que la demanda estaba desarrollando una maniobra de gran estilo. Pero lo cierto es que a estas alturas hay mucha lana vendida en el Mediodía y que se ha comenzado a operar en la mitad norte. De la provincia de Alava nos dicen que se señalan precios de 34 a 36 pesetas kilo.

Sin embargo, nada menos que el Sindicato Nacional de Ganadería se ha creído obligado a puntualizar ciertos aspectos de su competencia relacionados con el comercio de lanas, y ha dado a la publicidad la nota que es ya de dominio público.

¿Qué les pasa a los olivos?

Jaén, el gigante olivarero español y mundial, que ha llenado de asombro los ojos de los economistas norteamericanos, que recientemente desfilaron por aquellas tierras, nos dice lo que a continuación copiamos textualmente: "En muchos sitios las olivas han dado el palo. Son muchos los agricultores que dicen que no hay aceituna en bastantes parajes. Otros hablan de muestra regular. Son pocos los olivareros buenos comparado su número con los regulares y malos. Creemos que la cosecha, aquí no pasará de regular. Mayo echó por tierra muchas ilusiones".

Nueva York.—El aceite de oliva español mantiene en este mercado sus cotizaciones de la semana anterior.

CRONIQUILLA DEL CAMPO

A principios de etapa final

Para San Juan, la siega. Este año, así ha sucedido en nuestras tierras altas, aunque generalmente viene aquella fiesta, más bien que como inicio propiamente hablando, como hito señero en el calendario gráfico de las gentes del campo, a las que satisface fijar sus puntos de referencia de tiempos y épocas con la fría expresión numérica de una cifra de tal o cuál mes, sino nombrando en su lugar alguna conmemoración litúrgica concreta.

Por Pozuelo de la Orden, según nuestras noticias, se empezaron a cortar algunos picos de cebada. Mucho se ha debido a los últimos calores precedentes y en mucho van a influir los que ahora están descargando, agudizados desde el punto mismo en que empezó el verano, en cuyos comienzos nos hallamos en este momento histórico.

La Tierra de Campos ha sido la adelantada de estas jordanas y faenas del verano.

Haciendo un balance, aunque prematuro todavía (puesto que la hora de la verdad suena siempre con toda nitidez exclusivamente en la era), podría aventurarse con bastante seguridad que el año prometió más de lo que en los últimos momentos ofrece. La benignidad del tiempo hizo un excelente efecto en las cosechas a los principios, y muy avanzados ya; luego, los altibajos y la falta de constancia en el tempero, causaron menguas, donde periclitaron porcentajes de promesas y de esperanzas. Por ejemplo típico, los descensos de fines de abril y el ser remisa en lluvias esa y otras fracciones de la primavera, son datos que se apuntan en el lado adverso de la balanza. Así, por ejemplo, en páramo raso, se hicieron sentir los efectos dañosos que ahora se acusan más claramente. Por contra, en otros parajes, de que es, por ejemplo, prototipo algún término de Campos entre Valladolid y Palencia, por citar alguno, los resultados finales parecen estarse anunciando muy otros y hasta espléndidos. Así se nos comunica concretamente desde pueblos como Tamariz de Campos, a pesar de haber llegado hasta esta mesa de Redacción, a mediados del año agrícola, pesimismos en forma de lamentaciones de juzgar excesiva y exagerada la humedad almacenada bajo el pie de las plantas.

Todo hace pensar en un año "regular tirando a bueno", como se saben expresar los labradores, como generalización en las provincias castellano-leonesas.

Pero la era es, en último término, el bolsón donde se cuentan pocas o muchas o moderadas las doblas.

Ahora, que se alejen los percances.

LUIS A.-VILLALOBOS

CRONICA COMERCIAL INTERNACIONAL

Sopor en el mercado del trigo

Continúa la irregularidad de los cereales; el cacao confirma el alza registrada en la pasada semana, al igual que el café; los productos oleaginosos flúidos aparecen bien orientados, mientras que los concretos pierden algunos puntos. El caucho y los metales no férreos progresan firmemente, así como algunas fibras textiles.

El mercado del trigo no termina de despertar del sopor en el que está sumido desde hace algunas semanas. No parece haber interés en nuevas adquisiciones y solamente un fuerte pedido holandés ha reanimado algo el ambiente. Las disponibilidades norteamericanas se verán incrementadas por una cosecha prevista de 845,2 millones de bushels, frente a 969 en 1954 y una media del 1,121 en el decenio 1943-53. Cosecha escasa, pues, que aliviará un poco las grandes reservas estadounidenses. También se presenta menor la cosecha canadiense, con 531 millones de bushels, en comparación con 650 en el año anterior. En el resto de los cereales aparece igualmente poca actividad, salvo en lo que respecta al arroz.

En los mercados de frutos de Londres y Nueva York, los precios del cacao se han recuperado con rapidez. La posición julio, que en la Bolsa americana estaba hace una semana a 33,35 centavos por libra, la encontramos a 35,20. Análogamente, los precios cotizados por Londres han pasado de 283 chelines por cwt. a 287,6. En cuanto al café, consignemos que pasa por un momento favorable, ya que se ha acentuado la firmeza de los precios iniciada en la pasada semana. El Santos S. se vende en Nueva York a 51 centavos por libra, posición julio, frente a 49,50 en la semana anterior. Se atribuye esta situación a la saludable influencia del acuerdo inicial entre los países sudamericanos en cuanto a la política a seguir con este producto. Si lo convenido en Nueva York se ratifica, el 1 de julio entrará en vigor el siguiente programa de exportación para la inmediata campaña: Brasil, 15.350.000 sacos; Colombia, 5.650.000 sacos; países de la Fedecame, 5.250.000 sacos. En total, 26.250.000 sacos.

El aceite de cacahuet de la India se mantiene bien a 104 libras esterlinas por tonelada de 1.016 kilogramos. La soja en grano se vende en Chicago a 243,75 centavos por bushel y el grano de lino a 3,28 dólares en Minneápolis. Sin embargo, la copra de los Estrechos ha bajado en una libra esterlina por tonelada, quedando a 66-10-0; la de procedencia filipina ha perdido tres dólares, situándose a 180. Análogamente, los palmistes de Nigeria han retrocedido en una libra por tonelada, cotizándose a 49-10-0.

En el sector de los textiles cabe registrar una debilitación de la lana, pasando esta fibra en Nueva York de 143 a 141,8 centavos por libra de sucia, y la peinada de 178 a 175,30. Por el contrario, el algodón ha progresado ligeramente. Yute y sisal mantienen sus precios y están orientados de manera favorable.

Las fuertes compras soviéticas y las huelgas de Singapur han repercutido favorablemente sobre las cotizaciones del caucho, juntamente con las huelgas de la industria americana del automóvil. En Londres, la posición junio ha pasado en una semana de 28 7/8 peniques por libra a 30 3/8, y en Nueva York el alza ha sido similar. Por otra parte, se reciben noticias de Malasia sobre un descenso de la producción.

Finalmente registramos un alza de ocho libras por tonelada de estaño, al contado, en el mercado de Londres, y un aumento similar en el zinc.

EL MERCADO INTERNACIONAL

El algodón se ha estabilizado. Las compras en Estados Unidos, con destino a otros países, son mínimas, por no haber concretado todavía Wáshington su futura política de exportación, especialmente en lo que se refiere a los subsidios a los exportadores.

Se anuncia que la reapertura del mercado de futuros de algodón, de Alejandría, se efectuará el 26 de septiembre próximo.

Mientras tanto la lana mantiene sus precios de semana anterior, y el yute conserva un alza moderada.

EL MERCADO DE LOS PIENSOS

Importancia de que quede subsistente el sistema de compra por el Servicio Nacional del Trigo

Al comentar la situación del mercado de los piensos hace varias semanas, aludíamos a la aprobación, por el Consejo de Ministros, por aquellas fechas del Decreto regulador de la nueva campaña de cereales y leguminosas, y señalábamos la necesidad de que en ésta quedara subsistente el sistema de compra de granos para alimentación del ganado establecido el año último. Como sabe el lector, el Servicio Nacional del Trigo, seguirá recibiendo en 1955-56, y en los períodos que la misma entidad señala, las partidas de aquellos que le sean ofrecidos en venta por los agricultores. Creemos que se trata de una buena noticia para el labrador y aun para los productores, porque si el primero entiende que las cotizaciones que se asignan a sus productos resultan moderadamente compensadores—no faltan voces de disentimiento al respecto, aunque son los menos—, los segundos se dan por satisfechos con que se les garantice una cierta estabilidad de precios. Esto permite, en cierto modo, al consumidor trazar en cualquier época del año sus planes de propio abastecimiento, ya sea con destino a ganado de renta o de trabajo, de producción de leche, carne o grasa. Ciertamente, que en la campaña que acaba de concluir no dejaron de registrarse alteraciones en el mercado público, pero también es verdad que fueron de escasa duración y de muy moderada entidad, excepto en lo que se refiere a las comarcas donde, ya al comienzo de la primavera, estaban malogradas las cosechas. Y son éstas las que, desde ahora mismo, deberán ser tenidas en cuenta para que labradores y ganaderos de las mismas dispongan en sus localidades respectivas de la mercancía indispensable para cubrir las necesidades de sus explotaciones agrícolas y pecuarias, sin que se tolere que nadie pueda intentar un movimiento de especulación, con esas infortunadas colectividades. Y, naturalmente, no debe darse tiempo a que los especuladores entren en funciones.

Mientras tanto, la actividad comercial se mantiene en el conocido estado de paralización, pero en este ambiente parece marcarse cierta preferencia por los piensos de la cosecha anterior, generalmente de mejor calidad o de mejor aspecto que los que se están recolectando o se han recolectado este año, puesto que éstos últimos llevan la "marca" de la humedad, aunque gran parte de los de la mitad norte podrán echar fuera en gran parte ese "estigma", si en las semanas próximas el campo transcurre con signo seco.

En la zona de Villaquirán de los Infantes (Burgos), los precios son de dos pesetas el kilo de cebada; 1,80 en avena y 3 y 3,50 los yeros.

Talavera de la Reina: 2,25 la cebada; 2,16 la avena y 3,25 el maíz.

Alava: sin variación en la orientación firme, a causa de la deficiente, a 1,90; Medina del Campo: algarrobas, 2,80; cebada, 1,90; yeros, a 3,00; avena, a 1,90; vezas, a 2,60; maíz, a 3,25; centeno, a 2,70; pulpa de remolacha, a 72 pesetas el saco, de 40 kilogramos.

Ministerio de Cultura 2011

TEATRO CINE

LAURENCE OLIVIER

Nadie ha influído tanto en su carrera como Vivien Leigh, su esposa

RESULTA fascinante analizar los años formativos de la carrera de sir Laurence en sus tres aspectos: como director, que impone afecto y respeto; como actor, que pone su corazón en lo que hace, y como soñador, cuya imaginación artística es la potencia oculta bajo todos sus alardes en la pantalla y en la escena. Es en extremo interesante bucear entre las gentes y las experiencias que han contribuído al desarrollo de su talento innato hasta convertirlo en una cualidad dramática que produce la mayor admiración en todo el mundo y que ganó para él el galardón de una Encomienda en 1947 por sus servicios en pro del espectáculo en Gran Bretaña.

Los Olivier descienden de una famicilia de hugonotes, francesa, oriunda de Gascuña. Aunque no habían existido actores en su familia, su padre fué quien le sugirió que probase sus facultades como actor.

Siguiendo los consejos de su progenitor, sir Laurence pasó directamente desde el Colegio de Oxford a la Escuela Central de Declamación y Arte Dramático, dirigida por Elsie Fogerty, cuyas enseñanzas han producido algunas de las voces más hermosas de los escenarios londinenses. En esta etapa de su carrera dió tales muestras de sus extraordinarias facultades como actor, que obtuvo beca y compartió los honores del curso con Paggy Ashcroft, tanto en las obras de Shakespeare como en el drama moderno.

Otra persona que ejerció gran influencia en la vida de sir Laurence Olivier fué Barry Jackson, quien le proporcionó la primera oportunidad real y verdadera para desplegar sus alas como actor, primero en una jira por provincias con «La esposa del granjero»; después, como primer galán en la Birmingham Repertory Company, donde tantas celebridades actuales de la escena interpretaron su primer papel importante; finalmente, en Londres, en el Royal Court Theatre, que Jackson alquiló para mostrar al público su talento y donde Olivier atrajo por vez primera la atención de la crítica depurada en el primer papel de «Harold», de Tennyson, un mes antes de cumplir los veintiún años.

UNA SOLIDA ASOCIACION

Durante esta presentación en los escenarios londinenses, sir Laurence tropezó con otra persona que había de desempeñar un importante papel en su futuro: Ralph Richardson, otro descubrimiento juvenil de Barry Jackson, que interpretó el papel de hermano de Olivier en «Harold». Este fué el comienzo de una amistad sólida y de la asociación profesional entre Olivier Richardson, que resultó tan beneficiosa para ambos en los primeros tiempos, cuando los dos trataban de afianzarse en la escena londinense.

La mayor influencia en la vida y en la carrera de Olivier, y su mayor inspiración en todos los aspectos ha sido posteriormente su bella e inteligente esposa, Vivien Leigh. Ella ha sido la que ha empujado al «soñador» a hacer sus sueños realidad y a elevarse, merced a su gran flexibilidad, a grandes alturas como actor, como productor y como director, tanto en el teatro como en la pantalla.

Es curioso constatar que sólo han aparecido tres veces juntos en la pantalla. Una de ellas en «Lady Hamilton», uno de los mejores dramas que se han filmado y que contribuyó tan eficazmente a levantar la moral del mundo de habla inglesa durante el sombrío período de la guerra.

La forma en que los caminos de los Olivier se cruzaron por vez primera fué extrañamente profética. Una tarde, en 1936, entre las representaciones matinal y vespertina de «Romeo y Julieta», John Gielgud y Glen Byam Shaw permanecieron en el teatro para escuchar a un actriz que había sido propuesta para interpretar el papel de la reina en la obra «Ricardo II», representada por la Sociedad Teatral de la Universidad de Oxford. Vivien Leigh, que acababa de lanzarse a su carrera teatral, elevándose a la cima de la fama de la noche a la mañana con «La máscara de la virtud», pronunció las primeras líneas de su papel: «Esta es la forma en que el rey vendrá...» Arriba, en su camerino, Olivier entretenía el tiempo sin saber que su futura esposa era la que declamaba en el escenario.

Vivien Leigh y Laurence Olivier.

Nueva estrella en Hollywood

Es bailarina y se llama Liliane Montevecchi

El tema de las conversaciones en los círculos parisienses del ballet, el año pasado, era Liliane Montevecchi. Actualmente, en los círculos cinematográficos de Hollywood, el tema de conversación es Liliane Montevecchi. La afortunada joven hizo su debut ante las filmadores con la compañía de ballet de Roland Petit en "La zapatilla de cristal", y su magnífica labor le valió un segundo papel de mayor importancia como la exótica bailarina gitana en "El tesoro de Barbarroja", frente a Stewart Granger.

Liliane es un interesante nuevo descubrimiento de la pantalla. Una chica de grandes ojos, vivaracha y cautivadora. Su talento terpsicóreo, combinado con su atractiva apariencia y magnética personalidad, le auguran un brillante porvenir en el mundo de las luces y las sombras.

Aun cuando el baile es una de sus principales aficiones y sueños para lo futuro, su reciente viaje a Hollywood ha despertado en ella, además, la ambición de convertirse en actriz dramática del cine.

Liliane se hallaba bailando con Leslie Caron y otros artistas de ballet la noche en que Gene Kelly asistió a una función en París y señaló a la Caron como futura estrella de películas. Luego, hace escasamente un año, Liliane se hizo cargo de su primer rol bailable importante, reemplazando a la famosa bailarina Jean Maire en el papel titular del ballet de Petit "La croqueuse de diamants". Inmediatamente fué aclamada como la más nueva estrella de París.

Más tarde Liliane repitió su éxito en todas las representaciones realizadas durante una jira que llevó a su compañía a Londres, Montecarlo, África del Norte y finalmente a Nueva York, donde el grupo artístico se presentó por primera vez. En seguida se le abrieron las puertas de Hollywood e inició una carrera que tiene todas las probabilidades de ser muy brillante.

El gran cómico Totó interpreta varios tipos, muy graciosos todos ellos, en la producción recientemente terminada y que se titula "¿Somos hombres o somos lobos?", que ha dirigido Camilo Mastrocinque. Pablo Stoppa, Nerlo Bernardi y Florella Mari intervienen también en el reparto.

BUEN TIPO

Esta guapa con tan buen tipo es nada menos que la estrella cinematográfica americana Cyd Charisse. Su última película en cinemaScope, "La felicidad no tiene precio", llegará pronto a las pantallas españolas. Con Cyd Charisse forman el reparto del nuevo film Gene Kelly, Dan Dailey, Dolores Gray y Michael Kidd.

Los traperos de Madrid van a ser sustituídos

Ya no son una «horda» como los llamó Blasco Ibáñez

NO. Los traperos de Madrid ya no son una «horda», como apasionada y desconsideradamente los calificó Blasco Ibáñez, en una de sus novelas. Hoy los traperos tienen sus domicilios más allá de los suburbios urbanos, por Tetuán de las Victorias, por la carretera de Alcobendas, por los Altos Carabancheles, por Vallecas. Y tienen sus terrenos, sus animales y otros intereses familiares, como una comunidad normal.

No menos de diez mil carrillos tirados por borricos o caballejos y tripulados por unas treinta o cuarenta mil personas, entran cada mañana en Madrid para recoger los desperdicios domiciliarios.

Lo que esos carrillos se llevan cuatro horas más tarde —sólo pueden permanecer en la ciudad hasta las nueve de la mañana— hacia los poblados y los huertos de los traperos establecidos en los límites campesinos de los cuatro puntos cardinales de Madrid, vale más de medio millón de pesetas en primera venta, que los almacenistas y los especuladores sacan mucho más.

«ORO ES LO QUE ORO VALE»

Cuando veáis a toda una familia de traperos revolver el contenido de unos serones de residuos, pensad que «oro es lo que oro vale», según el viejo refrán. Y que los traperos sacan de la basura esos residuos de materia orgánica que valen tanto como el oro de California.

Ellos cumplen sin saberlo los principios de una ley física, la de que la materia ni se crea ni se destruye, sólo se transforma. Pierde la forma y la cantidad, pero no la substancia. En un trozo de papel arrugado sigue habiendo celulosa, como sigue habiendo cristal en una bombilla, inútil vidrio en un cascote de botella, cal orgánica en el fémur de una vaca y lana o algodón en un andrajo sucio. Los traperos saben esto y van devolviendo a las distintas materias primas su valor, por acumulación.

—¿Qué clasificación es la primera que hacen? —preguntamos a Benigno Barrera, un trapero con cuarenta años de oficio, que tiene su casa y huerta en la carretera de Alcobendas.

—La primera son cinco partes: papel, trapo, hueso, cristal y metales. Luego, dentro de ésto se hacen otras divisiones, pero esas las hacen generalmente los almacenistas o intermediarios. Ellos lavan y clasifican de nuevo, antes de enviar a la fábrica.

—¿Qué es lo que más se paga?

—Eso depende de las épocas. Es como la Bolsa. Unas veces es el papel lo que sube, otras los metales y las lanas.

—De esta primera venta diaria, ¿qué puede sacar cada carrillo que viene a Madrid?

—Entre las treinta y las cincuenta pesetas, término medio. Pero lo otro supone mucho más.

—¿Y qué es lo otro?

—Son las mondas de patatas y de frutas, los trozos de pan y residuos alimenticios, con lo que los traperos de Madrid alimentamos un aproximado de ciento veinte mil cerdos y muchos miles de gallinas. Esa es nuestra verdadera riqueza. Y también los abonos para las tierras.

UNAS CUARENTA MIL PERSONAS VIVEN DEL DESPERDICIO

Seguimos a Benigno Barrera al paso de su borrico, camino de Tetuán de las Victorias. Es un hombre muy cabal que tiene mucho apego a su oficio.

—¿Cuántos traperos tienen su economía basada en el desperdicio?

—Calcule usted. Vienen diariamente diez mil carrillos. Cada carrillo es una familia. Pongamos como término medio cuatro personas por familia y son cuarenta mil. Después los almacenistas, que tienen bastantes empleados y los intermediarios.

—¿Sacan más que trabajando a jornal?

—Sí, se saca, pero bien hay que trabajarlo. Piense usted que todos los días, o mejor dicho, todas las noches, llueve o nieva, hay que salir a las cuatro de la madrugada, y recorrer de ocho a diez kilómetrosa la venida y otros tantos a la vuelta. Subir a los pisos, bajar el desperdicio y los que quieran aprovecharlo como es debido han de hacerle una serie de manipulaciones antes de echarlo al carro. Después en la casa siguen las manipulaciones y los trabajos para atender a los "bichos", porque no se puede echar a los animales así como quiera. Hay que evitar que vayan trozos de cristal. Requiere una técnica engorrosa.

—¿Se adapta la gente joven a esa vida?

—No crea usted. Algunos hijos de traperos aprenden otros oficios. carpinteros, mecánicos, mecanógrafas. Pero en cuanto ven que no ganan lo que en la basura, la mayor parte se vuelven al oficio.

—¿Qué opina usted de lo que se habla de municipalizar el servicio?

—Que ya puede disponerse el Ayuntamiento a desembolsar millones. Este servicio, tal como está montado, será lo que quieran, pero con ningún otro será Madrid a las nueve de la mañana libre de todos los desperdicios.

HAY QUE MADRUGAR PARA VER TRAPERAS GUAPAS

Para hablar con los traperos hay que desplazarse a los Cuatro Caminos entre las nueve y las diez de la mañana. Es cuando los carrillos pasan en curioso "convoy", camino de Tetuán de las victorias. Las mujeres que pertenecen a cada "unidad rodada", van sobre el carro y los hombres a pie. Hay viejos de media edad, y jóvenes de uno y otro sexo. Si se madruga se pueden ver algunas traperas guapas. Van sobre los carrillos ya despojadas de los delantales que se ponen para la recogida. Antes de salir de la ciudad se meten en un portal, se arreglan las melenas rubias o castañas y hasta se retocan los labios. A ellas no les importa Madrid, les importa la colonia, donde tienen sus amistades y su mundo.

También abordamos a una de estas traperas guapas que nos dan su pintoresca versión del oficio.

—Todavía hay algunas casas que echan papeles a la basura. La mayor parte recogen todo y no dejan más que la carbonilla y alguna monda de patata o de fruta. Son cada vez menos las casas en que se recoge algo que merezca la pena.

Notamos que los borricos del "convoy" se impacientan y hemos de suspender la charla para que los carrillos continúen su camino.

Y mientras se alejan estos pequeños vehículos llenos de desperdicios y rematados muchos de ellos en una o dos traperas guapas, pensamos en el triste destino de estas gentes que viven de aprovechar residuos. Y viven bien.

JUAN CANTELLY

LA VIDA NOVELESCA DE COBINA WRIGHT

Ella es la encargada de organizar las grandes recepciones en América.—En Madrid improvisó una juerga flamenca.

COBINA Weight, la encargada de organizar las grandes recepciones en la Casa Blanca, cantó flamenco en Madrid. Además no lo nizo mal del todo. Acababa de llegar de Estambul, donde ha asistido a la inauguración del hotel más monumental de Turquía

A Cobina Wright se la conoce en Estados Unidos como «la anfitriona de América». No hay fiesta importante allí donde no esté ella. A Madrid ha llegado de camino hacia Nueva York. Pero como su destino está unido a las fiestas y recepciones, y aunque no sea ella quien las organice la obligación de asistencia es la misma. El embajador de los Estados Unidos en Madrid ya le tenía preparado un agasajo para cuando llegase.

—Creí que en Madrid podría descansar.

Pero está visto que a Cobina Wright no le resulta fácil desentenderse de esta clase de obligaciones.

En Estados Unidos toda fiesta que pretenda tener un carácter extraordinario debe de contar con la colaboración de Cobina.

—¿Cuántas fiestas habrá organizado usted?

—Bastantes. Las suficientes para no poder llevar la cuenta.

Cobina preparó la recepción en honor de los marqueses de Villaverde durante su estancia en los Estados Unidos.

UNA VIDA NOVELESCA

La vida de esta mujer tiene el encanto y el interés de una novela. En su juventud fué una famosa cantante de ópera. Era amiga de Puccini y con él intervino en grandes conciertos y representaciones. Las mejores lecciones de arte las recibió de él. Era en la época en que Cobina poseía una inmensa riqueza: cinco casas en Nueva York, catorce criados, un magnífico buque de recreo y varios millones de cuenta corriente en el Banco.

—Mi vida ahora es espléndida, pero no dejo de acordarme de mis buenos tiempos de amistad con Puccini. Pasaba grandes temporadas en su casa. El me descubrió muchos secretos de la música. Era mi época de artista. Luego...

Un golpe de fortuna adverso arruinó a Cobina. La ruina y la miseria le anduvieron rondando. Todo fué cosa de unas horas nada más. Antes de verse en la calle a merced de la suerte, la Dirección del Waldorf Astoria se adelantó a ofrecerle su casa por el tiempo que fuese.

Esta gentileza no tardó mucho tiempo en ser correspondida por Cobina. Durante la campaña electoral ofreció una gran fiesta en el hotel donde vivía para ayudar a la candidatura de Roosevelt. El éxito fué apoteósico. El nuevo presidente le recordaría muchas veces este acontecimiento.

Quien no se sintió a gusto fué Elsa Maxwell, la gran cronista americana de sociedad. El triunfo de Cobina le inquietó.

Desde este momento su suerte cambió.

—Nunca pensé que aquello iba a tener consecuencias tan agradables para mí. Todo el mundo quiso ayudar a Cobina. Recibía ofrecimientos estupendos de todas partes. Al hotel llegaban cheques a centenares.

—Recibí uno de veinte mil dólares.

Esto ocurría hace unos veinte años. Desde entonces ha luchado y ha sabido sobreponerse a todo.

UNA PULSERA ES LO UNICO QUE GUARDA

—¿Llegó a conocer la miseria?

—Me quedé con lo puesto. Una de las reliquias que guardo es esta pulsera que llevo ahora en la muñeca.

La pulsera está enriquecida de pequeños recuerdos. Cada colgante es un obsequio de algún amigo, todos gente conocida en el mundo de la política y el arte.

Cobina tiene amigos en todos los rincones del mundo.

Ahora ha escrito un libro y, por vez primera, ha querido ser sincera al confesar su edad, pero no ha podido. Había olvidado la cuenta. En su obra "Yo nunca creci" nadie podrá enterarse de la edad que tiene. Creo que tampoco es muy necesario saberlo. Aunque es abuela ya, ciertos atributos de juventud no han acabado de abandonarla todavía. Conserva sobre todo una gran capacidad para la ilusión.

La gran oportunidad como periodista se la dió Hearts, el famoso magnate de la Prensa americana. El acontecimiento tuvo lugar en Londres durante las fiestas de la coronación. Hearts le encargó que escribiese un reportaje. La reina Isabel le dió su conformidad y Cobina se apuntó otro éxito sorprendente.

SU MEJOR CRONICA

Buenas o malas, yo creo que todas son iguales. Pero recuerdo la historia que me contó un carpintero.

Me contó que en Okinava, sobre los campos cubiertos de muertos, recogió una hermosa flor que luego plantó en su jardín. Tal como me la refirió, tenía interés, sobre todo en boca de aquel hombre tan sencillo.

Además de escribir un buen reportaje fundó un club que se llamaba "Fe, Coraje y Esperanza", donde encontraban consuelo y ánimo las madres de los soldados caídos en la guerra.

Cobina es también una gran hispanista. Los hombres y cosas de España siempre le interesaron y muchas veces hizo referencia a ellos.

Además de la cordialidad, su mejor virtud es la amenidad. En una reunión Cobina puede estar contando durante varias horas anécdotas y chistes sin cansar a nadie, porque todos son inéditos, y su gracia les presta un nuevo encanto. Para el momento más oportuno, ella siempre tiene algo que decir. Parece como si hubiese conocido a todos los grandes personajes en las circunstancias más extrañas.

J. RODRIGUEZ ALFARO

Mundo femenino

Vestido de algodón blanco con lunares azules y traje de baño, de tejido elástico, con lunares negros, que puede llevarse también con tirantes

La moda en las playas inglesas

HA llegado el momento de preparar nuestras vacaciones estivales, si es que no lo hemos hecho ya. ¿Iremos al campo o a la playa? Admitiendo que nos decidamos por lo segundo, a continuación damos algunas sugerencias sobre lo que se lleva, a través de colecciones y escaparates. Los trajes de playa constituyen el aspecto más animado de la moda actual. La diversidad del colorido se une a una interpretación, más o menos complicada, de los estilos campestres, obteniéndose un completo éxito en la creación de graciosos modelos para campo y playa. Este año son los colores sólidos, frecuentemente jaspeados, moteados o en abigarrada mezcla, los favoritos para trajes de baño, vestidos playeros, camisolas, chaquetas y "shorts". Las camisolas y las chaquetas suelen ser de tonalidades más frías: blanco, crema, grisáceo, beige..., aunque también se emplean los colores azul marino y azul. El negro ocupa el primer lugar para los pantalones a media pierna, que son los que más se llevan, pero, en cambio, se ven menos trajes de bajo y menos blusas de este tono que la temporada pasada.

Los tejidos que se exhiben en los escaparates de los grandes comercios londinenses son de textura sólida, de forma que admiten una confección y un corte primorosos, sin que pierdan su forma, aun después de haber sido sometidos a muchas lavaduras. Los accesorios son alegres como nunca: sombreros, bolsos, zapatos son de colores vivos y formas graciosas, hasta el punto de que parecen salidos de una película en colores o de un cuento de hadas escenificado. Se mezclan, a menudo, dos, tres o más colores. El traje de baño puede ser, por ejemplo, azul añil o turquesa; los "shorts", blancos, la camisola o chaqueta, de otro matiz azulado, fresa o amarillo, a veces a rayas o con pespuntes blancos y azules. Para las playas frescas—que son casi todas, al menos, a ciertas horas—se aconseja el uso de "cardigans", de algodón a rayas o "sweaters" de cuello cerrado, que cubren casi por completo los "shorts" y, desde luego, el traje de baño.

Los pantalones hasta media pierna, que se han convertido casi en uniforme, son frecuentemente de algodón a rayas o negros, y se llevan con una gran variedad de blusas u otras prendas, en el primer caso haciendo juego, y en el segundo, de un color contraste con el negro. Para completar estos conjuntos se llevan alpargatas y sombreros negros. Con el azul añil y el blanco, los sombreros y el calzado playero suelen ser de colores más vivos.

El diseño de bolsos y sombreros de playa se ha convertido en un verdadero culto. Los sombreros de paja adquieren las formas más sorprendentes, desde la pagoda china hasta el corriente de estilo segador, pasando por el de clown, con su copa puntiaguda. Los bolsos haciendo juego, son amplios y su forma es parecida a la de una bolsa de labor, en muchos casos. También se utilizan, especialmente para llevar las prendas de baño, los de forma cilíndrica, con asas de bambú.

Los trajes de calle

Las mujeres británicas parecen estar dispuestas, aunque en modo alguno satisfechas, a colocar la cintura un poco más abajo de su sitio, de acuerdo con los últimos dictados de la moda. En casi todos los escaparates de los grandes comercios de confecciones del Reino Unido pueden contemplarse modelos con la nueva línea. Dudamos, sin embargo, de que llegue a aceptarse plenamente.

En Londres se observa una tendencia esta temporada hacia los tejidos de colores más vivos. En las exhibiciones de modelos se ven abrigos en azul lavanda, con vestidos estampados, en los cuales predomina el mismo color. Los sombreros hacen juego con vestidos y abrigos, y, a menudo, el color de los zapatos es idéntico al del forro del abrigo, en contraste con el tono general de las prendas.

El Consejo Británico del Color, al anticipar los colores que estarán de moda en el otoño e invierno próximos, indica que los matices serán más oscuros que los utilizados durante las temporadas de primavera y verano.

VIVIENNE

Ministerio de Cultura 2011

Huelga general de empleados del Gobierno en Chile

Estado de alarma en las ciudades más importantes

El Ejército ecuatoriano asume el control de los ferrocarriles

Santiago de Chile, 2.—Más de 36.000 empleados del Gobierno se han declarado en huelga y han ocasionado la paralización de los ferrocarriles, el transporte urbano y el servicio postal y telegráfico. El Gobierno ha declarado el «estado de alarma» en las más importantes ciudades y centros industriales.

Las tropas del Ejército han sido acuarteladas en todo el país.

Los huelguistas piden un aumento de salarios de un sesenta por ciento, bonificaciones especiales por el costo de vida y otros beneficios. Efe.

EL GOBIERNO ECUATORIANO ASUME EL CONTROL DE LOS FERROCARRILES

Quito, 2.—El Ejército ha asumido el control de la principal línea ferroviaria de Ecuador después de fracasar los esfuerzos para resolver la huelga que dura ya tres días, de los siete mil empleados ferroviarios.

Fuerzas del Ejército y la Policía han sido movilizadas para custodiar los lugares estratégicos y los servicios públicos. Los huelguistas piden el pago inmediato de los salarios atrasados, correspondientes a diez semanas. Han rechazado el ofrecimiento de pagarles cuatro semanas de atrasos y el resto más tarde.

Algunos trenes volvieron a funcionar ayer después que el presidente Velasco Ibarra ordenó que se pagaran todos los atrasos y que fueran puestos en libertad los dirigentes del Sindicato que habían sido detenidos. Pero la Dirección de los ferrocarriles ha hecho constar que no tiene fondos suficientes. Efe.

TERMINO LA HUELGA DEL ACERO EN ESTADOS UNIDOS

Piltsburgo (EE. UU.), 2. — Ha terminado la huelga en la industria del acero en Estados Unidos, al conceder las Empresas un aumento de 15 centavos por hora a sus empleados y obreros. La huelga ha durado doce horas. Al mismo tiempo la U. S. Steel Corporation ha anunciado un aumento en los precios de cerca de 7,50 dólares por tonelada.

Tan pronto como fué anunciado el acuerdo, la industria dió órdenes para que se reanudara la producción, que este año es la mayor de la historia del país.

Las condiciones del arreglo permiten que el jornal medio de los trabajadores ascienda a 2,38 dólares por hora. Los aumentos oscilan entre 11,5 centavos por hora para los jornales más bajos hasta 20 centavos por hora para los obreros especializados de más categoría.

El aumento de precios, que empezará a regir el día 6 de este mes, elevará los del acero de 125 dólares la tonelada a 132,50.—Efe.

Un coche cargado de explosivos estalla cerca del Parlamento irlandés

Belfast, 2.—Un coche que se cree estaba cargado con explosivos ha volado hoy a unos cuatrocientos metros del edificio del Parlamento de Irlanda del Norte.

El conductor del coche resultó muerto y no ha podido ser identificado. El coche, un "Ford" de fabricación inglesa, llevaba matrícula de la República irlandesa.—Efe.

SIN COMENTARIOS

Belfast (Irlanda del Norte), 2. La Policía no ha querido hacer comentarios sobre si la explosión de un coche cargado de explosivos, cerca del Parlamento irlandés, tiene relación con el Ejército republicano de Irlanda, declarado fuera de la ley, y cuyo objetivo es unir Irlanda del Norte y del Sur por medio de la fuerza.

El coche hizo explosión en un cruce de calles, una de las cuales conduce al Parlamento.—Efe.

TERMINO LA ASAMBLEA DE PERIODISTAS DE TETUAN

Fué clausurada por el director general de Prensa, en nombre del ministro de Información

Tetuán, 2.—Se ha celebrado la solemne sesión de clausura de la XIII Asamblea de la Federación de Asociaciones de la Prensa de España. El acto se desarrolló en el paraninfo de la Delegación de Educación y Cultura, que se encontraba lleno de periodistas españoles, asistentes a los trabajos y compañeros hispanomarroquíes, así como numerosos miembros de la intelectualidad tetuaní.

Presidió el director general de Prensa, don Juan Aparicio, acompañado de don Manuel Aznar, presidente de la Federación; don Rafael Alvarez Claro, presidente de la Asociación de la Prensa hispanomarroquí y delegado de Economía; don José Bermejo, delegado de Educación y Cultura de la Alta Comisaría; don Manuel del Río, presidente de la Audiencia Provincial; el general señor Alvarez Rementería, comandante militar de la Plaza, y don Francisco Guillén Salaya, gerente de provincias de la Prensa del Movimiento.

Abierta la sesión por el Director General, tomó la palabra el secretario técnico de la Federación, don Francisco Casares, quien dió lectura a las propuestas y acuerdos tomados en las sesiones de trabajo celebradas por la Asamblea. Seguidamente, el señor Aznar, abrazando al señor Aparicio, pidió a todos los periodistas una demostración de las más sincera y profunda adhesión, cariño y respeto hacia el gran periodista señor Aparicio López, que honraba a la Asamblea haciendo un viaje a Tetuán para clausurarla. Puso en manos del Director General el resumen final de los trabajos y conclusiones y la unánime confianza de que velaría, como siempre, porque el fruto de los mismos madurara con su ayuda.

A continuación tomó la palabra el Director General de Prensa, cuyo discurso fué interrumpido numerosas veces por los aplausos de toda la concurrencia.

Finalmente, en nombre del ministro de Información y Turismo, señor Arias Salgado, dió por clausuradas las sesiones de la XIII Asamblea de Federaciones de Asociaciones de la Prensa y recomendó que no se olvidara nunca este momento de Marruecos y España en que viven ambos pueblos tan felices. Terminó con vivas a España a Marruecos, al Caudillo, al Jalifa y al Alto Comisario.—Cifra.

CONCLUSIONES DE LA ASAMBLEA

Tetuán, 2.—Las principales conclusiones adoptadas en la XIII Asamblea de la Federación Nacional de Asociaciones de Prensa de España, son las siguientes:

"Elevar a Su Excelencia el Jefe del Estado el fervoroso testimonio de la incondicional adhesión de los periodistas españoles.

Expresar a los excelentísimos señores ministros de Información y Turismo, don Gabriel Arias Salgado y secretario general, don Raimundo Fernández-Cuesta, el saludo y la adhesión de las representaciones integrantes de la Asamblea, reiterando el firme propósito de seguir actuando en el ejercicio profesional con la mejor voluntad y nobleza en defensa de los principios del Movimiento.

Solicitar de la Dirección General de Trabajo, pidiendo simultáneamente el apoyo de la de Prensa, la modificación de las actuales categorías a los efectos laborales de las distintas provincias españolas, reduciendo la clasificación a zona especial y zona de primera, en consideración a la carestía de vida.

Elevar al Director General de Prensa el texto aprobado en la Asamblea de proyecto para el Reglamento de los tribunales de honor.

Solicitar la unificación de los carnets de Prensa de modo que exista un solo documento de identidad como certificado de profesionalidad para los periodistas de periódicos, agencias y emisoras de radio.

Solicitar del Director General de Prensa dicte las medidas necesarias para regularizar la situación de los periodistas hispano-marroquíes en cuanto a su inscripción en el registro oficial y la concesión de los carnets correspondientes.

Insistir cerca del ministro de Trabajo en relación con la petición formulada al servicio de Mutualidades y Montepíos y denegada por el mismo, para la inscripción de los periodistas hispano-marroquíes en la Mutualidad Laboral, considerando a la Asociación que los Agrupa como empresa, con el aval y garantía de la Federación.

Que la XIV Asamblea de Federaciones correspondiente al año 1956, se celebre en la ciudad de Palma de Mallorca, en los primeros días del mes de mayo de dicho año".

Entre los acuerdos adoptados en esta Asamblea figuran el de manifestar a la Asociación de la Prensa hispanomarroquí la gratitud y la satisfacción de las delegaciones por la perfecta organización de la Asamblea y las atenciones dispensadas a los asambleístas.

Fué acordado también un respetuoso saludo a S.A.I. el Jalifa y al Alto Comisario de España en Marruecos y declarar el firme propósito de divulgar, en el servicio a la verdad, la obra realmente admirable que se desarrolla en el Protectorado bajo la dirección del teniente general don Rafael García Valiño, en interpretación fidelísima de las orientaciones y consignas del Jefe del Estado.—Cifra.

SUCESOS

Un escape de gas asfixiante invadió Herigen (Alemania)

Cincuenta personas en el Hospital y dos ciudades evacuadas

Hersfeld (Alemania), 2.—Una tubería que conducía gas cloro asfixiante se ha roto en Herigen y una nube de gas verdoso se extendió rápidamente y envolvió a unas cincuenta personas, que han sido trasladadas urgentemente al Hospital.

Heringen cuenta con cinco mil habitantes y está situada en la región fronteriza de Alemania occidental. El gas se dirige ahora hacia la zona soviética. Las autoridades alemanas occidentales han telefoneado a la policía comunista de Vacha, al otro lado de la frontera, advirtiendo lo ocurrido. Han sido evacuadas las poblaciones alemanas de Widdeershausen y Leimbach.—Efe.

AVIONETA ESTRELLADA

Jerez de la Frontera, 2.—Cuando volaba sobre las plantaciones de algodón, en el término de Bornos, para la fulminación de los campos, una de las avionetas de una compañía especializada se estrelló contra el suelo. El piloto, Mario García Infiesta, resultó herido de gravedad y fué trasladado al hospital. Cifra.

GRAN INCENDIO EN UNA FINCA

Huelva, 2.—En una finca conocida por "El Cuco", del pueblo de Villanueva de los Castillejos, se declaró un incendio, en el que ardió un centenar de hectáreas de rastrojeras, cuyas mieses no habían sido aún sacadas para las eras y faenas de trilla, quemándose cerca de 250 fanegas de trigo, propiedad de un reducido número de modestos agricultores. La rápida intervención de la Guardia Civil y de numerosos vecinos, atajo el siniestro, que amenazaba propagarse a los campos colindantes. La Hermandad local de Labradores ha abierto un asuscripción pública, a fin de poder mitigar la precaria situación creada a los humildes colonos Nicasio Bernal y Baltasar Gómez Torres, por la pérdida total de sus cosechas, calculadas en cien fanegas de trigo. Se desconocen las causas del fuego.—Cifra.

LIBRO NUEVO:

"ESPAÑA Y EL MUNDO ARABE"

Por RODOLFO GIL BENUMEYA

Precio: 45 pesetas.

Pueden hacerse los pedidos a Librerías o, contra reembolso, a EDICIONES DEL MOVIMIENTO, Puerta del Sol, 11, Madrid.

El ministro de Industria clausura la Asamblea del Hierro y el Acero

Madrid, 2.—El ministro de Industria, señor Planell, ha clausurado esta tarde, en el salón de actos del Consejo Superior de Investigaciones Científicas, la tercera Asamblea general del Instituto del Hierro y del Acero. Con el ministro ocuparon la presidencia el presidente del Consejo Superior, señor Ibáñez Martín; el presidente del Patronato "Juan de la Cierva", señor Suanzes; el presidente del Consejo de Administración del Instituto del Hierro y del Acero, señor Churruca; el director de dicho Instituto, señor Plana, y el subsecretario de Industria, señor Suárez.—Cifra.

SALIDA DE ESPAÑA DEL CRANEO DE SAN VICENTE FERRER

Barcelona, 2.—A las nueve de la mañana salió con dirección a Montserrat y la frontera de Puigcerdá la comitiva que acompaña la urna con el cráneo de San Vicente Ferrer.

Numerosísimos fieles se congregaron en las inmediaciones del convento de los Dominicos, donde estuvo expuesta la venerada reliquia desde la tarde del jueves. Frente a la iglesia formó una compañía de Infantería del Regimiento de Jaén número 25, que rindió honores. Asimismo, al ponerse en marcha la comitiva, desde el castillo de Montjuich se dispararon salvas. Acudieron a la ceremonia de despedida el general Caballero, en representación del capitán general; gobernador civil y su esposa y otras autoridades, jerarquías y representaciones. El obispo de Vannes impartió a los fieles la bendición con la sagrada reliquia, emprendiendo seguidamente la marcha el cortejo.

A mediodía llegó la reliquia al Real Monasterio de Montserrat, en el que ofició una misa el obispo de Vannes. La sagrada reliquia fué venerada por infinidad de peregrinos españoles y extranjeros, entre los que destacaban grupos de franceses que viajan en el buque "Provence", rumbo a Río. Desde Montserrat, la comitiva con la urna seguirá para Puigcerdá, en cuya frontera se celebrará el acto de despedida de la reliquia de España.—Cifra.

LLEGA A MADRID EL PRESIDENTE DE LA ASOCIACION GANADERA DE LOS ESTADOS UNIDOS

Barajas, 2. — Procedente de los Estados Unidos, ha llegado a Madrid por vía aérea Mr. John Hidegaray, de origen español y presidente de la Asociación ganadera de aquel país. Le acompañan Mr. Robert Franklin, secretario de la misma Asociación, y los pastores vasco-navarros señores Elirogoyen, Huarte y Pascal, que emigraron a Norteamérica hace treinta años y que hoy—según han manifestado—regresan en desahogada posición económica. Esta Asociación abarca diez Estados del oeste americano y encierra la mayor riqueza ganadera del país. El objeto del viaje es legalizar la emigración de pastores españoles, que, según han demostrado, no tienen competencia en esta clase de trabajo.—Cifra.

Ola de calor en la zona cordobesa de Montilla

El promedio de temperatura es de 42,5 a la sombra

Montilla, 2.—Esta comarca cordobesa se encuentra bajo los efectos de una agobiante ola de calor. El promedio de temperatura desde el pasado día 27 hasta la fecha ha sido de 42,5 grados a la sombra. La escasez de agua hace que el vecindario forme curiosa peregrinación para trasladarse a los lugares donde abastecerse del líquido elemento. Las obras de pavimentación que se realizan en algunos sectores de la localidad han sido suspendidas durante el día, realizándose en el curso de la noche, ya que el cemento se convierte en arcilla bajo el contacto de los rayos solares en los primeros momentos de frague. A esto ha de agregarse, en suma de inconvenientes, la gran cantidad de constipados, de garganta que se sufren debido a la sequedad del ambiente y el abuso de las bebidas frías, en busca del consuelo líquido para el calor. Los moradores de Montilla recurren, igualmente, al célebre gazpacho andaluz, del que hacen un gran consumo. También es abundante la venta de botijos del vecino pueblecito de La Rambla, que ha hecho famoso su nombre mundialmente por esta producción veraniega.—Cifra.

Concurso infantil de pintura y escultura

Madrid, 2.—El Círculo de Bellas Artes de Madrid convoca a los niños de toda España, de siete a quince años de edad, para concurrir al Primer Concurso Nacional Infantil de Pintura y Escultura. Para cada una de las secciones existirán tres premios, de tres mil, dos mil y mil pesetas. Los trabajos, hechos en las condiciones que determina el concurso, se remitirán a la Secretaría del Círculo (calle de Alcalá, 42) del 1 al 30 de octubre próximo.—Cifra.

RELOJES SUIZOS A PLAZOS
GRANDES FACILIDADES
AL CONTADO GRANDES DESCUENTOS. 15 AÑOS GARANTIA.
DE PULSERA, BOLSILLO, PARED, SOBREMESA, DESPERTADORES, CRONOGRAFOS, IMPERMEABLES Y AUTOMATICOS.
SIN ENTRADA NI FIADOR
ENVIOS POR CORREO · PIDA CATALOGO GRATIS
— FACULTAD DEVOLUCION —
ADMITIMOS REPRESENTANTES
GARPA APARTADO 10049 MADRID

FRANCIA ENVIA MAS TROPAS A ARGELIA

EN CASABLANCA ESTALLARON OTRAS TRES BOMBAS

París, 2.—Nuevos refuerzos están camino de Argelia, donde Francia tiene ya más de cien mil hombres para aplastar las actividades del «Ejército de Alá». Se espera la llegada de helicópteros norteamericanos y se confía constituirán el medio más eficaz para seguir la pista de las partidas levantadas en armas en el macizo del Aures y otras zonas de Constantina. La semana entrante será de decisivos combates en la Asamblea Nacional francesa sobre Argelia y sobre la ratificación de los acuerdos franco-tunecinos.—Efe.

OTRAS TRES BOMBAS HACEN EXPLOSION EN CASABLANCA

Casablanca, 2. — Un israelita, conductor de taxi, se halla hospitalizado, en grave estado, como consecuencia de disparos hechos contra él por terroristas que se dieron a la fuga.

En el zoco del Kelaa, en el momento de mayor afluencia, hizo explosión una bomba de fabricación casera y causó un muerto y diecinueve heridos, seis de ellos graves. Estos, lo mismo que el muerto, son musulmanes. Entre los heridos menos graves figuran algunos israelitas. Las tropas acordonaron inmediatamente el zoco y procedieron a riguroso cacheo de la gente. Se han practicado algunas detenciones de sospechosos.

También en Casablanca se ha registrado en diferentes lugares la explosión de tres bombas y hay dos franceses heridos.

En fin, en varias regiones se han producido incendios de cosechas.—Efe.

El Primado de Polonia se repone de una grave enfermedad

Viena, 2. — El Cardenal Stephan Wiszinski, Primado de Polonia, que fué detenido por los comunistas en 1953, "se está restableciendo de una grave enfermedad", según ha anunciado el servicio católico de noticias austriaco.

Refiriéndose a informes recibidos en Friburgo (Suiza), el servicio de noticias dice que el Cardenal fué sometido con éxito a una operación en los pulmones. Se añade que en la actualidad el Primado se encuentra en Otwock, cerca de Varsovia.

A últimos del pasado año la "Radio Libre de Europa" dijo que el Cardenal había sido trasladado desde su lugar de detención, cerca de Lidzbark, a Varsovia a fin de ser sometido a "una serie operación para salvarle la vida".—Efe.

Un proyecto para construir en Barcelona el teatro más grandioso del mundo

Barcelona, 2.—Un proyecto para construir el más grandioso teatro del mundo, en el Palacio Nacional de Montjuich, ha sido presentado a las primeras autoridades barcelonesas por el doctor Karl Ipser, representante de los Festivales Wagnerianos en Barcelona.

El doctor Ipser manifestó a la Prensa que se trata de un proyecto confeccionado en 1952, cuando, invitados por el Ayuntamiento, estuvieron en el Palacio Nacional de Montjuich los señores Wagner y los profesores de Berlín doctores Unruh y Reiche, primeras autoridades en la construcción de teatros. Añadió el señor Ipser que la gran sala del Palacio Nacional está predestinada a ser perfeccionada y transformada en un gran teatro. La construcción de un teatro de nueva planta costaría hoy más de cien millones de pesetas, mientras que adaptar la gran sala del Palacio Nacional, convirtiéndola en un teatro perfecto y moderno, con instalaciones modelo, costaría solamente catorce millones. Su aforo sería de 3.700 a 4.000 espectadores.—Cifra.

EL CAPITAL ES UN INSTRUMENTO ECONOMICO Y, COMO INSTRUMENTO, DEBE PONERSE AL SERVICIO DE LA TOTALIDAD ECONOMICA

Lea usted, si le interesa este punto de vista, el libro

"Notas sobre Política Económica Española"

anuncios telegráficos

Agencias

Carnet de conducir
Transferencias. Anselmo de la Iglesia. Queipo de Llano, número 17. Teléf. 4607. VALLADOLID.

Alquileres

CAMBIO piso céntrico y amplio en Valladolid por otro en Madrid. Razón: esta Administración. Valladolid.

SE ARRIENDA patio 60 metros cuadrados paso carruajes. Razón: Panaderos, 8 (Relojería). Valladolid.

Arriendos

LOCAL 300 metros, otros tantos de patio, alquilaría. Gómez (Prigo). Moneda, 13. Burgos.

¡¡VERANEANTES!! Por temporada alquilo gran chalet, todo confort, garaje, 40 kilómetros de Burgos. Régimen de altura. Gómez (Prigo). Burgos.

Automóviles y Accesorios

«D.K.W.» furgoneta, turismo, como nuevos. Vendo. Moneda, 13. Gómez. Burgos.

«AUSTIN» 7 HP. Recién pintado y tapizado. Toda prueba. Moneda, 13. Burgos.

COMPRO camión gas-oil seminuevo. Consulte Gómez. Moneda, 13. Burgos.

VENDO camiones «Bussing», «Bianchi», «Willeme», «Comer», gas-oil. Otros gasolina varias marcas. Facilidades. Gómez. Moneda, 13. Burgos.

TURISMOS usados «Peugeot», «Plymont», «Ford», «Chevrolet», «Citroen», varios tipos. Gómez, Moneda, 13.

VENDO magnífica moto «Lube». Hermanos Fuente. Santa Cruz, 22. Burgos.

VENDO moto «B. S. A.» toda prueba. Hermanos Fuente. Santa Cruz, 22 Burgos.

CAMBIO «Lube» por «Mobylette». Poca diferencia. Hermanos Fuente. Santa Cruz, 22. Burgos

CAMBIO, venta, reparaciones toda clase motos. Hermanos Fuente, Santa Cruz, 22. Burgos.

VENDO «Chevrolet» año 37, con radio, servicio público. Toda prueba. Barato. Garaje Matías del Río. Zamora. (1.123)

VENDO coche de seis plazas 21 HP., servicio público, en Tiedra (Valladolid). Francisco Pérez. (1.106)

Colocaciones

Ofertas

AGENTES PRODUCTORES se necesitan para trabajar la plaza de Valladolid. Fuerte comisión. Ofertas por escrito, con referencias, al número 287 Administración de «LIBERTAD». Valladolid

ANUNCIE EN ESTE DIARIO

El artículo sexto del Decreto de 26 de mayo de 1938 determina que las Empresas y patronos están obligados a solicitar de las Oficinas de Colocación el personal que necesiten.

AGENTES para ventas directamente público precisa importante fábrica radios garantizadas. Buenas comisiones. Escribid con referencias. Apartado 14.008. Madrid.

SE PRECISA representante para Zamora de máquinas punto. Elegancias Margot. Montero Calvo, 2. Valladolid. (1.116)

IMPORTANTE fábrica precisa agentes comisión poblaciones, pueblos. Dirigirse: Fesán Radio. Artistas, 2. Madrid. (1.118)

NECESITAMOS VIAJANTE a sueldo y comisión para la venta de maquinaria y suministros generales para la industria. Ofertas por escrito a esta Administración. Valladolid.

Compra-venta de fincas

COMPRO piso grande, libre, céntrico, incluso viejo, apto pensión. Gómez (Prigo). Moneda, 13. Burgos.

¡¡¡RUSTICA!!! Productora finca, 432 fanegas, 80 kilómetros Burgos, carretera de primera, libre, secano, regadío, chalet, electricidad. Vendo. ¡Solicítenme datos! Prigo. Gómez. Moneda, 13. Burgos.

COMPRA-VENTA rústica. Prigo. Gómez. Agente de la Propiedad Inmobiliaria. Burgos.

VENDO, alquilo, grandes locales industriales, carretera General Vadillos Prigo. Burgos.

¡¡¡INCREIBLE!!! Preciosos pisos llave mano, muchísimas luces, 5 y 4 habitaciones, cocina, baño, exentos contribución, irrisorios gastos, desde 65.000 a 115.000. Facilidades. ¡Véanlos! Prigo. Burgos.

NAVE libre industrial, 1.200 metros, vendería, permutaría por solar. Prigo. Burgos.

¡¡¡PISOS!!! Junto Plastimental, exterior, 4 habitaciones, cocina, aseo, 70.000. Estrenar. Informes. Prigo. Burgos.

¡¡¡CONTRATISTAS!!! Arquitectos: cambiaría solar 400 metros, céntrico, por pisos libres. Prigo. Moneda, 13. Burgos

¡¡¡SINDICATOS, COLECTIVIDADES!!! Céntrisísimo, soberbio inmueble, antiguo, todo libre. Puede rentar 300.000 anuales. 1.750.000. ¡Garantizada inversión! Prigo. Moneda, 13. Burgos

¡¡CONSTRUCTORES!! Construyo con ustedes solar dos fachadas, 8 plantas, acogido ley, céntrico. Consúltenme. Prigo Gómez. Moneda, 13. Burgos.

¡¡¡PERMUTARIA!!! finca libre 14 Has. regadío con chalet, pabellones, etc., por viviendas libres. Emplearía 300.000 encima valor finca. Datos, Prigo. Burgos.

VENDO casa en la calle Balborraz, 57, propia para industria. Razón, en la misma. Zamora. (1.128)

Peseñanzas

ESCUELA Academia Conductores Automóviles. Paseo San Antonio, 3. Salamanca. Carnets. Camión, turismo. Alquiler vehículos examen. Clases independientes señoritas. Solamente enseñanza chóferes. (9)

Hipotecas

¡¡CAPITALISTAS!! Reservadamente os colocará en garantizadas hipotecas vuestros capitales rápidamente Prigo. Moneda, 13 Burgos.

HIPOTECAS cualquier cantidad, garantizadísimas. Prigo. Burgos.

¡¡¡NECESITO!!! 200.000 pesetas, garantizada hipoteca. 4 años. PRIGO. Moneda, 13. Burgos.

ANUNCIE EN NUESTRA SECCION ECONOMICA

HIPOTECAS sobre fincas rústicas, urbanas, interés 4'5, tramitación rápida, absoluta reserva. Tristán, Montero Calvo, 22. Valladolid.

Traspasos

¡¡CAFE-BAR!! Espléndido, ideal para cafetería, marisquería, gran local, terraza, magnífico emplazamiento, alquiler antiguo. 165.000. Prigo. Gómez. Moneda, 13. Burgos.

NEGOCIO eléctrico traspasaría. Dá luz un pueblo. 75.000. Prigo. Burgos.

¡¡ATENCION!! Preciosa tienda, Plaza Prim. Irrisoria renta. Cedo 175.000. Prigo. Burgos.

TABERNA traspaso con vivienda. Prigo. Burgos.

PRIGO. Traspaso carnecería. Tiene vivienda, buena calle, baja renta Moneda, 13. Burgos.

PRIGO. Garaje principalísima calle. Gran nave. Traspasaría, bien vendería. Moneda, 13. Burgos.

CARBONERIAS, fruterías, buenísimas mercerías, perfumerías, muchos negocios todas clases. Moneda, 13. Burgos.

¡¡ATENCION!! Casa comidas centriquísima, vivienda 5 habitaciones. Renta, 550 mes. 250.000. Valen más utensilios. ¡¡Rápidamente véanlo!! Prigo. Burgos.

TRASPASO taller de bicicletas. Informes: esta Administración. Zamora. (1.102)

Varios

SILLA de niño vendo. Razón: Diego Laínez, 9 5.º izqda. Burgos.

COMPRARIA piano. Informes: Moneda, 13. Gómez. Burgos.

MONTE o chopera maderable compraría. Pidan datos: Prigo. Moneda, 13 Burgos.

VENDO bicicleta, estado buenísima, daría bajo precio. Moneda, 13. Gómez. Burgos.

CIERRES metálicos, muy apropiados para tiendas, etc., vendo. Ocasión. Gómez Moneda, 13. Burgos.

Ventas

Ningún artículo usado podrá venderse, según lo dispuesto por la legislación vigente a mayor precio del 80 por 100 señalado en la tasa.

VENDESE casa en Gabilondo 3 y 5. Sastrería Ballesteros. Platerías, 14. Valladolid.

NEVERA nueva de hielo se vende a mitad de precio. Arca Real, 5, 1.º derecha. Valladolid.

PERSIANAS fuertes, cosidas alambre. Representaciones: Urbano Román. Lope de Vega 8. Zamora. (600)

MAQUINAS punto patentadas, procedimiento italiano. Listador, tramador, jacquard. Especiales para listados, dibujos goma. Absoluta garantía. Máximas facilidades. Consúltenos. IMPERIO. Montera, 32. MADRID. (1.072)

Ministerio de Cultura 2011

VENTANAL de la Historia

Viriato, terror de los romanos

III.-APARECE EL CAUDILLO

Aparte, naturalmente, de su vesánico gozo por tan cruenta y bestial venganza, a Galba impulsóle a tan monstruoso masacre el motivo más principal de su insana codicia, aunque en algo entrara en sus cálculos ver la manera de terminar con la indómita resistencia de las heroicas gentes hispanas, para poder gobernar aquellas tierras tranquilo y sosegado en su propio beneficio, más que en el de la Roma imperial.

Resultóle fallido el deseo, no sólo a Galba, sino a los demás capitanes romanos, y hubieron de luchar con uñas y dientes contra la viril defensa de aquellos que no se doblegaban a servir de esclavos y que, si bien en sus carnes se dolian de las tremendas heridas que los invasores les infligian, no eran lerdos en devolver —con creces— los golpes que recibian.

La cobardia y malas artes empleadas por los romanos, lejos de hacer desistir a los hispanos en su lucha por la independencia, induciales a continuar noche y dia en la brecha, sosteniéndose en ella por la fuerza de la fe, de la razón y de la justicia de su causa.

Y asi, ante el pavoroso crimen de Lúculo en Caucia y el no menos terrible desaguisado de Galba al que hemos hecho mención en el capitulo precedente, los pueblos y las ciudades españolas sintieron arder en santa ira sus corazones y en todas ellas surgieron motines y algaradas sangrientas, haciendo temblar de rabia y también de miedo —¿por qué no?— a quienes siempre se habian creido invencibles.

Tres fueron las provincias que más se distinguieron en este movimiento de defensa de sus libertades. Y estas tres provincias: Nectóbriga, Numanca y Ocile, supieron encauzar la marcha de la rebelión que, a partir de entonces, iba a tener en vilo continuo a los orgullosos y fanfarrones romanos.

Y mientras las tres provincias nombradas hacian leva voluntaria de soldados hasta formar un potente ejército capaz de enfrentarse con las huestes numerosisimas y aguerridas de Roma, los castigados lusitanos hacian fermentar entre ellos la cautela y la vigilancia contra el dolo y la felonia tan diestramente maneiados por el enemigo y que tan terrible daño habiales ocasionado.

Sin embargo, contra aquel deseo de devolver centuplicado el dolor y arrojar de la peninsula al odiado invasor, se levantaba el escollo, muy dificil de salvar, de encontrar un Caudillo que les dirigiera, un Capitán que les alentara, un Adalid que les llevara por el camino de la victoria rápida y segura; un Jefe, en fin, que supiera aunar voluntades, unir esfuerzos y que con sus extraordinarias dotes de estrategia y mando consiguiera hacer realidad la aspiración común de que en la peninsula reinara de nuevo la paz y la tranquilidad.

Y el Caudillo apareció donde menos podia esperarse.

Porque, ¿quién hubiera sido capaz de adivinar que en la persona de un pobre y oscuro pastor de las montañas sayaguesas, de un hombre rudo y sencillo pudiera albergarse el alma de un poderoso y temible Capitán?

Pues asi aconteció. Que de la noche a la mañana el desconocido Viriato, habitante de las más agrestes montañas de nuestra provincia en su nexo con Portugal, se reveló como conductor de hombres, insuperable en maestria y virtudes de mando, tal como si la Divina Providencia hubiérase complacido en regalar sus favores al más humildoso morador del pequeño pueblecito de Torrefrades, eligiéndolo como seguro vehiculo para llevar a buen puerto la empresa, descomunalmente pesada, de salvar a la Patria en peligro.

Y si el desarrollo de los sucesos, a la larga, no recaló en el suspirado puerto de una Arcadia feliz, a la traición, que no a las faltas de saber hacer bien las cosas por parte de Viriato, debióse. Pues si éste, de su parte, puso todo y más de lo que su fértil industria le hacia discurrir durante una larga campaña llena de peligros y dificultades, sacando muy excelentes presas y triunfos, otros pusieron término a la victoriosa campaña por medio de la traición más ignominiosa y precisamente cuando más seguro podia esperarse el éxito final y jubiloso para la causa que defendian.

Mas no adelantemos acontecimientos, que ellos vendrán a nosotros por el cauce que discurrieron y volvamos a reanudar el hilo de nuestro relato.

Villano por su linaje, agreste como su montaraz manera de vida, el joven Viriato, si asaz rudo y áspero por su figura, estaba en posesión de unas cualidades personales que le hacian granjearse el aprecio de cuantos le trataban por su natural afable, cortés, franco y leal. No albergando en su corazón la doblez y la falsia, Viriato, en su rudeza, sentia arder en su alma la inextingible llama del amor a la Patria.

Habiéndose librado por verdadero milagro de la fatidica cuchilla de Galba, el pastor Viriato hizose promesa a si propio de causar todo el daño que pudiera a los vandálicos romanos para vengar aquella bestial e inhumana venganza. Y uniendo la acción a la palabra dióse a recorrer las tierras aledañas y aún lejanas de su medio ambiente, pintando por todas partes el espeluznante cuadro de la matanza con tan vivos colores, que bien pronto reunió en su torno una formidable falange de valerosos corazones ávidos de coraje y ansiosos de desquite.

Faltándole armas para tan gloriosa empresa, que harto poco podria hacer un ejército armado de sólo garrotes, hondas y algunos cuchillos, contra el romano formidable en todo, no desmayaron en su proyecto. Y diciéndose que con audacia y coraje pueden conquistarse armas, a la lucha se lanzaron impetuosos y viriles tras de haber designado como su caudillo al joven Viriato, merecedor de tal generalato por haber sido quien, con su decidida forma de obrar, habiales impulsado al combate por la justicia y por la razón de su causa.

La campaña de hostigamiento contra los romanos comenzó inmediatamente. Y si bien diez mil hombres mal armados no era un enemigo de mucho temer, no lo era tampoco despreciable, que bien sabia suplir su falta de armamento y dotes militares con el arrojo de su conducta, con el ardor de su fe y con el desprecio de su vida, ofrecida en holocausto de la dolorida y ensangrentada Patria.

Y que no era enemigo de desdeñar la hueste de Viriato, ni aun para la poderosa y temible Roma, pronto pudieron apreciarlo en sus carnes las tropas del Imperio.

Empleando para la lucha esa táctica caracteristica de las gentes iberas —la guerrilla— que siempre ha dado resultados tan excelentes, los bisoños soldados lusitanos comenzaron a hacer sentir al enemigo que ya no eran unos puñados de hombres sin dirección, que tenian un jefe con maravillosas dotes militares y que a partir de aquí los cónsules y pretores tendrian que pensarlo mucho antes de lanzarse en abierta lucha contra los montañeses, quienes apareciendo y desapareciendo casi de una manera milagrosa, causábanles pérdidas tremendas, sin que los romanos tuvieran tiempo ni casi a apercibirse de quiénes eran los atacantes.

Y de tal guisa les sometieron a temor ininterrumpido, que durante muchos meses las gentes de Viriato fueron dueñas y señoras de los lugares donde el romano hasta entonces habia sido amo absoluto, ya que nada podian hacer para protegerse de aquellos fantasmas que se manifestaban dónde y cuándo menos se les esperaba, estumándose como el humo luego de haber asestado el golpe premeditado

Y en esta disposición de ánimos —los montañeses atacando sin casi resistencia y en procura de defensa los romanos—, transcurrieron, como hemos dicho antes, varios meses. Meses que sirvieron para gozar los iberos de sus victorias y para que Galba se sintiera medio ahogado de rabia y encono por la inutilidad de sus esfuerzos contra el escurridizo enemigo.

Hasta que llegó lo que tanto estaba temiendo el ambicioso y feroz pretor, como corolario de sus continuos fracasos. La destitución de Galba fué una noticia que llenara de júbilo a nuestros montañeses Y si bien al romano no debió gustarle mucho por cuanto a su fama como general se referia, debió en cambio hacerle saltar de gozo por dejar detrás de él aquel barril rebosante de pólvora en vispera de estallar, poderoso y aniquilador, y sin que la onda expositiva pudiera cogerle a él en medio.

En sustitución de Galba, al poco tiempo arribó a la península el pretor Cayo Vitelio, el cual, a su llegada a la España Ulterior, halló en ella firmemente clavada la agudísima espina que hurgoneara con tan funestas consecuencias el talón de Galba.

Harto pagado de su propio valer, el panzudo romano —que lo era en demasía— no quiso estimar en su justo precio la valiente audacia de aquellos «despreciables pastorzuelos», de los que juró tomar cumplida satisfacción «para hacerles purgar sus muchos delitos contra la Roma imperial y poderosa».

Y si bien es verdad que en esta promesa no entraba la fanfarronada, sino la propia estimación de su intrepidez y cualidades militares y bélicas, es cierto también que, ayuno como andaba del potencial guerrero del enemigo al que venía que enfrentarse, no le daba ninguna importancia ante el ardor en los combates de sus hombres, todos veteranos curtidos en la lucha y a los que animaba no sólo la guerra por lo que de aventura tiene y emocionante en grado sumo para los que gustan del riesgo a todo evento, sino por la codicia que llenaba sus corazones, afanosos de botín y francachela una vez derrotado el enemigo.

No tardaría, empero, el adiposo general —más pronto seguramente de lo que acaso ajustara a su deseo— en tener noticias "personales" y "contundentes" de que aquellos "zaffos e ignorantes pastorzuelos" eran hueso duro de roer hasta para sus fuertes colmillos, puesto que habiendo sabido que el "ejército de desarrapados montañeses" se hallaba acampado hacia las bocas del Guadiana, tomó sobre si la decisión de bloquearle en tan dificultoso lugar, para cuyo objeto metióse de lleno y sin dudarlo en el laberinto desabridamente inextricable de las montañas.

¡Que hasta el infierno, si necesario hubiera sido, se metiera el valeroso y exuberante Vitelio, con audacia y decisión, ya que de tales virtudes no andaba flaco, justo es indicarlo!...

CARMELO DE DIOS VEGA

Seguirá: MUERTE DE VITELIO.

Puebla de Sanabria

Chismorreo de la semana

Conversación con mi compadre

—¿Dónde va el compadre tan presuroso? Si es al fuego, no se moleste, ahora mismito lo hemos sofocado.

—La verdad, estaba durmiendo la siesta, sentí las campanas y con la rapidez que me permitieron mis años me he presentado por si fueren necesarios mis servicios.

—Miradlo, ¡qué simpático! Tú siempre tan servicial, pero tarde y mal a todas partes.

—¿Qué quieres que haga?

—Nada, nada, lo que haces; es mejor no hacer nada que..., hacerlo mal.

—Compadre, pero mi intención...

—Sí, sí, buenisima, como la de todos, nadie peca con mala fe y...

—Compórtate, pues van a creer que soy...

—Lo que eres, un "miope", que no ve nada mal hecho, y un dormilón que siempre llega tarde donde es necesario. No me sirves para compadre.

—No te disgustes por favor. ¿Damos un paseito?

* * *

—Mira, otro fuego en el Castillo.

—Bueno, compadre, ahora pareces tú el "miope".

—Entonces..., ¿Qué es aquéllo?

—¿No lo ves? Humo que sale por un tubo de la estufa.

—¿Será posible, Dios Mio? ¡Lo que me faltaba de ver!

—¿Qué te ocurre?

—¿Es que no lo estas viendo tú mismo?

—Pues claro que veo el humo que sale por la ventana.

—¿Nada más?

—Pues..., no señor.

—Desde luego, me crispa los nervios. ¿Ves el humo?

—Sí.

—¿No ves lo que ese humo hace en las piedras graníticas de nuestro Castillo?

—No veo nada malo.

—Tengo que "avivarte". Fíjate bien..., ¿ves? ¿No comprendes que las piedras, poco a poco, se van poniendo negras?

—Sí. Pero.... ¿qué importa eso?

—Para matarte. ¿Y tú eres de los que pretenden embellecer el pueblo? ¡Arreglados estamos!

—Claro que lo pretendo.

—Lo pretendes, todos lo pretenden y nadie se fija en estos detalles, no le concedéis importancia y son vitales para el logro de nuestro común fin, como el mismo pan que comemos.

—No será tanto.

—Claro que no, hombre; pero me gustaria saber la opinión de "los amigos de los castillos", de esos señores que no hace mucho publicaron en el diario "A B C" la fotografía de nuestro castillo.

—Si quieres le escribimos.

—Cada dia estás más "chalao" Sólo nos faltaba eso.

—Entonces... ¿Qué hacemos?

—Pedir a nuestro Alcalde, que sin previo acuerdo del Ayuntamiento, prohiba el uso de la referida estufa, que tanto mal está haciendo a nuestro indefenso castillo.

—Pues..., pedido está; pero..., ¿Crees nos harán caso?

—Creo que sí. Es una cosa vital para la conservación de tan magnífica joya arquitectónica.

—Esperemos el resultado y te suplico, que si no logramos nada, cuando me veas no me des guerra, no me trates mal, me duele grandemente que...

—Mucho más me duele a mí ver que no se solucionan las cosas tan elementales y que tan necesarias son para nuestra villa, así que..., sufre, compadre, y hasta la próxima semana.

Dudo, compadre de mi alma, que me encuentres.

—Te buscaré por todas las partes, no lo dudes, y te haré continuar al pie de la máquina, para bien de las cosas de nuestro pueblo.

—Hasta la próxima semana.

—Adiós, hombre de Dios, y revístete un poco de valentía, pues me estás resultando un mucho cobarde.

INSAS

Precios del aceite en la provincia durante el mes de julio

ABASTECIMIENTOS Y TRANSPORTES

Relación de los precios máximos de venta al público que corresponden a las distintas clases de aceite, en litro, durante el mes de julio y en cada una de las localidades que se mencionan:

Benavente, Carrascal, Fuentesaúco, Toro, Villanueva de Azoague y Zamora: Aceite corriente, 13,050 pesetas; aceite fino, 13,900 pesetas.

Roales, Tagarabuena, Valcabado y Villaescusa: Aceite corriente, 13,070 pesetas; aceite fino, 13,910 pesetas.

Peleas de Arriba, Pontejos, San Cristóbal de Entreviñas, San Marcial, Santa Cristina de la Polvorosa, Tardobispo, Cubillos, La Hiniesta y Villabrázaro: Aceite corriente, 13,080 pesetas; aceite fino, pesetas 13,930.

Monfarracinos, Morales del Vino, Moraleja del Vino, Morales de Toro, Palacios del Pan, Peleagonzalo, Arcenillas, Castrogonzalo, Cazurra, Fuenteelcarnero, Guarrate, Torre del Valle, Villamor de los Escuderos y Villavendimio: Aceite corriente, pesetas 13,090; aceite fino, 13,940 pesetas.

El Perdigón, Peleas de Abajo, Pobladura del Valle, Pozoantiguo, Manganeses de la Polvorosas, Barcial del Barco, Casaseca de las Chanas, Corrales, Fuentelapeña, San Esteban del Molar, San Román del Valle, Santa Colomba de las Carabias, Santa Colomba de las Monjas, Vidayanes y Villaralbo: Aceite corriente, 13,100 pesetas; aceite fino, 13,950 pesetas.

Morales del Rey, Argujillo, Casaseca de Campeán, Colinas de Transmonte, Gema, Abezames, Milles de la Polvorosa, Madridanos, Vadillo de la Guareña, Valdefinjas, Valdescorriel, Villalonso, Villanazar y Villardondiego: Aceite fino, 13,110 pesetas; aceite corriente, 13,960 pesetas.

Moreruela de los Infanzones, Navianos de Valverde, Quiruelas de Vidriales, Malva, Arcos de la Polvorosa, Bóveda de Toro, Cañizal, Castrillo de la Guareña, Fuentesecas, Fuentespreadas, Jambrina, Andavias, Matilla de Arzón, Coreses, Fuentes de Ropel, San Miguel del Valle, San Pedro de la Nave, Santa María de la Vega, Sanzoles, Sobradillo de Palomares, Torres del Carrizal, Vezdemarbán y Villalazán: Aceite corriente, 13,120 pesetas; aceite fino, pesetas 13,970.

Pereruela, Pinilla de Toro, Quintanilla de Urz, Molacillos, Arquillinos, Brime de Urz, Fresno de la Polvoorsa, Fresno de la Rivera, Gallegos del Pan, Gallegos del Río, Maire de Castroponce, Villalobos y Vega de Villalobos, Villanueva de Campeán, Villaveza del Agua y Villaveza de Valverde: Aceite corriente, 13,130 pesetas; aceite fino, pesetas 13,980.

Morales de Valverde, Manzanal del Barco, Mogatar, Benegiles, Coomonte, Gáname, Santovenia del Estal y Sitrama de Tera: Aceite corriente, 13,140 pesetas; aceite fino, 13,990 pesetas.

Montamarta, Muelas del Pan El Piñero, Quintanilla del Olmo, Revellinos, Alcubilla de Nogales, Algodre, Arrabalde, Bercianos de Vidriales, Bustillo del Oro, Cabañas de Sayago, Carbajales de Alba, Cerecinos de Campos, Cerecinos del Carrizal, Cerezal de Aliste, Cubo del Vino, Cuengamures, Cunquilla de Vidriales, Entrala, Fadón Mayalde, Matilla la Seca, Micereces de Tera, Rosinos de Vidriales, San Agustín del Pozo, Snta Clara de Avedillo, Santibáñez de Tera, Tamame, Vallesa de la Guareña, Venialbo, Villabuena del Puente y Villaferrueña: Aceite corriente, 13,150 pesetas; aceite fino, 14.000 pesetas.

Pueblica de Valverde, Malillos, Ricobayo, Almaraz, Aspariegos, Bretó de la Ribera, Bretocino, Burganes de Valverde, San Cebrián de Castro, San Miguel de la Ribera, Villalba de la Lampreana, Villalcampo, Villalube y Villanueva del Campo: Aceite corriente, 13,160 pesetas; aceite fino, 14,010 pesetas.

Piedrahita de Castro, Losacino, Sogo Tapioles, Friera de Valverde, Gramucillo de Vidriales y Villalpando: Aceite corriente, 13,170 pesetas; aceite fino, 14,020 pesetas.

Peñausende, El Pego, Figueruela de Sayago, Fontanillas de Castro, Granja de Moreruela, Fresno de Sayago, San Pedro de Zamudia, Santibáñez de Vidriales y Tardemezar: Aceite corriente, 13.180 pesetas; aceite fino, 14.030 pesetas.

Olmillos de Castro, Piñuel, Pobladura de Valderaduey, Pozuelo de Tábara y Pozuelo de Vidriales, Prado, Quintanilla del Monte, Riego del Camino, Santa Croya de Tera, Camarzana de Tera, Villageriz, Villamayo rde Campos, Villanueva de las Peras, Villar de Fallaves y Viñuela: Aceite corriente, 13,190 pesetas; aceite fino, 14.040 pesetas.

Moraleja de Sayago, Pajares de la Lampreana, Perilla de Castro, Almeida de Sayago, Manganeses de la Lampreana, Bermillo de Sayago, Brime de Sog, Castronuevo, Castroverde de Campos, Escuadro, San Pedro de Ceque, Santa María de Valverde, Villárdiga y Villaseco: Aceite corriente, 13,200 pesetas; aceite fino, 14.050 pesetas.

Pino de Oro, Melgar de Tera, Santa Eufemia del Barco, Abelón y Vegalatrave: Aceite corriente, 13,210 pesetas; aceite fino, 14,050 pesetas.

Moral de Sayago, Moreruela de Tábara, Muga de Sayago, Losacino, Luelmo de Sayago, Alfaraz, Cañizo, Cobreros, Fuenteencalada, Videmala y Villar del Buey: Aceite corriente, 13,220 pesetas; aceite fino, 14,060 pesetas.

Carbellino, Cotanes del Monte, Fonfría Torregamones, Villar de Cadozos: Aceite corriente, 13,230 pesetas; aceite fino, 14,070 pesetas.

Moralina, Tábara, Calzadilla de Tera y Villardiegua de la Ribera: Aceite corriente, 13,240 pesetas; aceite fino, 14,080.

Otero de Sariegos, El Maderal, Ayoo de Vidriales, Belver de los Montes, Faramontanos de Tábara, Fariza, San Martín de Valderaduey, Uña de Quintana, Valparaisa, Vega de Tera, Villamor de la Ladre, Villarrín de Campos y Zafara: Aceite corriente, 13.240 pesetas; aceite fino, 14,090 pesetas.

Mombuey, Samir de los Caños, San Pedro de la Viña y Villafáfila: Aceite corriente, 13,250 pesetas; aceite fino, 14,100 pesetas.

Palazuelo de Sayago, Manzanal de los Infantes, Fornillos de Fermoselle y Villadeperas: aceite corriente, 13,260; aceite fino, 14,110.

Altañices y Gallegos del Río: aceite corriente, 13,270; aceite fino 14,120 pesetas.

Fermoselle: aceite corriente, pesetas, 12,280; aceite fino, 14,130.

Rabanales, Riofrío de Aliste, Otero de Bodas, Molezuela de la Carballeda, Argañín, Argusinos, Cibanal, Vadillo de la Guareña, Cional, Cubo de Benavente, Espadañedo, Ferreras de Abajo, Ferreras de Arriba, Figueruela de Arriba, Gamones, Rionegro del Puente, Roelos, Salce, San Vitero, Trabáñoz, Trefacio, Ungilde y Villardeciervos: Aceite corriente, 13,290 pesetas; aceite fino, 14,140 pesetas.

Peque: aceite corriente, 13,300 pesetas; aceite fino, 14,150 pesetas.

Otero de Centenos: aceite corriente, 13,310 pesetas; aceite fino, 14,160 pesetas.

Mahide: aceite corriente, 13,320 pesetas; aceite fino, 14,170 pesetas.

Viñas, San Vicente de la Cabeza, Figueruela de Abajo, Boya, Lanseros y Rábano de Aliste: aceite corriente, 13,330 pesetas; aceite fino, 14,180 pesetas.

Cernadilla y San Justo: aceite corriente, 13,400 pesetas; aceite fino, 14,210 pesetas.

Justel y Robleda de Cervantes: aceite corriente, 13,410 pesetas; aceite fino, 14,220 pesetas.

Codesal, Ceadea, Asturianos, Manzanal de Arriba, Puebla de Sanabria y Porto de Sanabria: aceite corriente, 13,420 pesetas; aceite fino, 14,230 pesetas.

Requejo de Sanabria: aceite corriente, 13,430 pesetas; aceite fino, 14,240 pesetas.

San Ciprián: aceite corriente, pesetas 13,440; aceite fino, 14,250.

Donado: aceite corriente, 13,450 pesetas; aceite fino, 14,260 pesetas.

Palacios de Sanabria y Otero de Sanabria: aceite corriente, 13,460 pesetas; aceite fino, 14,270 pesetas.

Terroso, Pedralba de la Praderia y Muelas de los Caballeros: aceite corriente, 13,470 pesetas; aceite fino, 14,280 pesetas.

Hermisende y Galende: aceite corriente, 13,480 pesetas; aceite fino, 14,290 pesetas.

Lubián: aceite corriente, 13,490 pesetas; aceite fino, 14,300.

Pias: aceite corriente: 13,500 pesetas; aceite fino, 14,310.

YA SE CONOCE EL CARTEL PARA LA CORRIDA CIDIANA

Vuelven los diestros triunfadores de la segunda de feria

Burgos.—(Servicio especial).

Ayer a mediodía, en la Casa Consistorial, se reunió con los concejales, presididos por el alcalde de la ciudad, señor Díaz Reig, el empresario de nuestra Plaza de Toros, señor González Vera, para confeccionar el cartel de la corrida de toros a celebrar con motivo de las fiestas cidianas el día 24 de los corrientes. Se acordó la lidia de seis toros de Cobaleda para los diestros "Pedrés", "Antoñete" y "Chicuelo II", la misma terna que alcanzó un éxito apoteósico en la segunda tarde de las Ferias de San Pedro y San Pablo.

El día 17, festival en Benavente

El próximo día 17, domingo, víspera del aniversario del Movimiento Nacional, se celebrará en la Plaza de Benavente un gran festival taurino que tendrá carácter de homenaje al dinámico empresario de espectáculos don Licinio de la Huerga Morán, padre del arrendatario de la Plaza de Toros.

Se lidiarán cuatro novillos de Fuentespinos, de Salamanca, para los diestros Alipio Pérez Tabernero, Antonio Sánchez de Sepúlveda y Juancho García Torres, de Salamanca, y José González Villegas, de Cádiz.

El cartel reúne en sí sobrados alicientes para que ese día se registre un lleno completo en la plaza.

IMPERIO
REDACCION Y ADMINISTRACION:
José Antonio, 3.
Teléfono 1570 y 1576

REPORTAJES GRAFICOS
JUANES
Bodas, Bautizos, Fiestas de Sociedad
AVISOS: Hospital, 10 y San Torcuato, 29
Teléfono 1366 ZAMORA

AUMENTE SUS VENTAS
con la eficacia de la publicidad en Prensa. Disponemos de diarios en casi todas las capitales y concedemos a nuestros anunciantes grandes descuentos, con arreglo al número de éstos que utilicen.
Consulte precios y condiciones en su Agencia de Publicidad o en la Administración de este diario.

¿LE PREOCUPA EL FUTURO DE SU NEGOCIO?
Si no está respondiendo total o parcialmente en resultados, lo que requiere es dar a conocer sus artículos eficazmente.
La publicidad es el método infalible de impulsar los negocios y no hay medio de publicidad que, peseta a peseta, logre los resultados efectivos que se obtienen con una campaña de anuncios en **IMPERIO**
5 de cada **6** familias residentes en la capital y un importante sector de todas las ciudades y pueblos de la provincia, reciben y leen diariamente **IMPERIO.**
En este vasto grupo de lectores existe una latente capacidad adquisitiva lista para absorber la enorme «ACCION COMPRADORA» que desarrollará sus anuncios en **IMPERIO.**
Su anuncio en **IMPERIO** *llega al hombre, a la mujer, a viejos y a jóvenes. Está en el hogar* **las 24 horas del día**, *a la disposición de todo miembro de la familia, para ser visto y leído en* **cualquier momento** *y buscado cuando cualquiera de ellos lo desea leer de nuevo.*
¡¡No deje que el futuro de su negocio le preocupe!!
¡¡IMPÚLSELO HACIA EL MAS GRANDE EXITO MEDIANTE UN PLAN DE PUBLICIDAD QUE TENGA COMO BASE PRINCIPAL sus anuncios en IMPERIO

Ministerio de Cultura 2011

DEPORTES

Ayer, en Barcelona, se reunió el pleno del Comité de los Juegos Mediterráneos

Pasado mañana se hará entrega del Palacio de los Deportes

El acto fué presidido por el general Moscardó

Barcelona, 2. — En el salón de la Reina Regente, del Ayuntamiento, se ha celebrado el pleno del Comité organizador de los Juegos del Mediterráneo, bajo la presidencia del teniente general Moscardó, delegado nacional de Deportes, acompañado del secretario general de dicho organismo, señor Cadenas; los tenientes de alcalde señores Sagón y Mollevi; el delegado en Cataluña de la D. N. D., marqués de la Mesa de Asta; el diputado provincial de Deportes, señor Samaranch, y otras personalidades.

Abierto el acto, el teniente general Moscardó dedicó un elogio y un emocionado recuerdo al conde de Güell, de quien puso de relieve sus grandes dotes de caballero deportista. A continuación el señor Sagón puso de manifiesto el estado en que se encuentran las instalaciones deportivas que el Ayuntamiento ha construído para los Juegos Mediterráneos. Dijo que el Palacio de los Deportes está terminado; la piscina municipal estará en condiciones de funcionar el día de las pruebas, faltando únicamente algo del andamiaje, y prácticamente terminadas las obras de reparación del Estadio Municipal.

El presidente de la Federación de Tiro manifestó que su campo no está en condiciones, como era el deseo de la Federación, por la orden que dió el señor Peña Cardenal de suspender las obras de dicho campo, pero que una vez revocada aquella orden, se trabaja activamente y estará en condiciones para el día que están señaladas las competiciones de dicho deporte, solicitándose, no obstante, una pequeña ayuda al Ayuntamiento para los últimos detalles.

El señor Sentis, presidente de la Federación de Rugby, se refirió al problema del alojamiento, y dijo que éste había sido resuelto y que los atletas se hospedarán en los Colegios Mayores Universitarios y cada país tendrá sus departamentoc especiales, a excepción de Turquía, cuyo equipo se componè de cuarenta y cinco atletas, que se alojarán en un hotel. Francia —dijo— irá a la Residencia "Ramón Llull"; Italia, a la del S. E. M.; Egipto, al Colegio Universitario. En la Residencia de Sarriá se alojarán los monegascos, malteses y libaneses; a las Escuelas Pías, Siria y Grecia, y los españoles tendrán su alojamiento en la Residencia de los Padres Jesuitas y en otros lugares de Vallvidrera.

Todo ello se ha hecho así para evitar aglomeraciones en los hoteles y a fin de que éstos puedan atender a los turistas y aficionados que se concentren en esta ciudad para presenciar los Juegos Mediterráneos. También se refirió al problema de los transportes, diciendo que se dispone de treinta y tres autocares, de los que funcionarán veintitrés de día y diez por la noche, y a la vez rogó a los representantes de cada especialidad deportiva que atiendan a los respectivos miembros federativos que acompañarán a los atletas de su deporte. Dijo también que está solucionada la parte sanitaria. Habrá médicos de guardia continuamente y varias clínicas dispuestas, con personal facultativo permanente y especializado, que acudirá al primer llamamiento.

El señor Samaranch dió cuenta de la Memoria de la Comisión Deportiva, en la que resalta el capítulo de presupuesto, del que se desprende que el general de gastos ascendió a la cifra de 987.525 pesetas. Añadió que es necesario tener en cuenta que habrá que contar con árbitros en reserva, pues no se puede suspender una competición por falta de jueces. Anunció, por fin, que el próximo martes, a las diez y cuarenta y cinco de la noche, en el Ayuntamiento, y en nombre del alcalde, hará entrega oficial al Comité de los Juegos del Palacio de los Deportes.

El señor Cadenas hizo constar, una vez más, su satisfacción por la colaboración que en todo momento han prestado en las reuniones parciales que han tenido todos los elementos que intervienen en este Comité y las facilidades dadas por cada Federación. Por último el teniente general Moscardó dió las gracias a todos los reunidos y dijo que no esperaba un éxito, sino que tenía la seguridad del mismo, dados los desvelos y trabajos y el afán puesto por todos, en bien del deporte español.

Terminada la reunión, el teniente general Moscardó se dirigió al aeropuerto del Prat, donde fué despedido por las autoridades, emprendiendo el viaje a Madrid. — Alfil.

La etapa Lérida-Reus la ganó el francés Goujet

PEREZ SIGUE PRIMERO DE LA CLASIFICACION GENERAL

Reus, 2.—Para cubrir la quinta etapa del Cinturón Ciclista de Barcelona, entre Lérida y Reus, sobre un recorrido de 120 kilómetros, en el que destaca el ascenso al collado de Lilla, puntuable, de segunda categoría para el Premio de la Montaña, se ha salido de la capital leridana a las cuatro y media de la tarde.

A dos kilómetros de la salida se ha producido una caída general, sin más consecuencias que las del retraso de algunos corredores, que se han reincorporado rápidamente al pelotón.

La prueba ha continuado sin gran lucha hasta los 20 kilómetros, en que se han destacado ligeramente Rafael Murall, del equipo de Cataluña; Huygens, de Bélgica; Aldo Bozan, de Luxemburgo, y Rogelio Hernández, de Centro-Madrid.

A un kilómetro marchaban Adolfo Bello, del equipo nacional español, y el holandés Jan Rol; más atrasado, el pelotón en un solo grupo.

Por Mont Blanc pasaron destacados en cabeza Murall, Huygens, Bolzan, Hernández y además el francés Pierre Goujet, quien salió del grupo seguidor en rápida marcha en solitario, consiguiendo dar alcance a los primeros en un magnífico esfuerzo individual.

De esta forma se inicia la subida al collado de Lilla y el francés Goujet y el catalán Murall, en rápidos demarrajes, consiguen despegarse de sus compañeros y consolidar la escapada con una pequeña ventaja de veinticinco segudos para disputar el primer puesto en lo alto del collado de Lilla, siendo Rafael Murall el que llegó en primer lugar, seguido a catorce segundos del francés Goujet. El inglés Haskell, que había realizado una magnífica subida, pasó a dieciocho segundos de Murall y en cuarto lugar el madrileño Hernández, a treinta segundos. Sigue después Suárez, a 1 m. 12 segundos, y por último el pelotón, a 2 m. 12 s., del que tiran fuerte Miguel Vilana, del equipo local "Aurora", y el líder de la carrera, José Pérez.

Los corredores se lanzan a "tumba abierta" en el descenso y destaca el esfuerzo de Vilana, tirando del líder para evitar que éste pierda terreno y, con ello, el primer puesto de la clasificación general.

Cerca de Tarragona siguen en cabeza Goujet y Murall, a los que persiguen Suárez y Haskell. A tres kilómetros de éstos pasan el aragonés Angel López, el inglés Boyd y el danés Ravn, y después el pelotón, del que sigue tirando Vilana.

Estas posiciones se mantienen hasta la meta establecida en Reus, donde, oficiosamente, hacen su entrada en la siguiente forma:

1.—Goujet (Francia).

2.—Murall (Cataluña), a siete segundos.

A 1 m. 17 s., Patrick Boy (Inglaterra), Fritz Ravn (Dinamarca), Brian Haskell (Inglaterra) y Gunnar Geranssen (Suecia).

A 1 m. 30 s., Rogelio Hernández (Centro-Madrid). A continuación, Douglas Crease (Inglaterra), Pieter Vander Plaetsen (Bélgica) y Ricardo Terapiella ("Aurora", Montjuich). Inmediatamente después, el gran pelotón, con el líder, José Pérez, que continúa en el primer puesto de la clasificación general.

En la etapa de hoy ha destacado, junto a la magnífica actuación del catalán Murall, la regular y compenetrada actuación del equipo inglés, que ha colocado a tres de sus hombres en los primeros lugares de la clasificación de la etapa.—Alfil.

FALLECIO EL CORREDOR CANARIO DOMINGUEZ

Barcelona, 2. — Ha fallecido en una clínica de esta ciudad el corredor ciclista Sebastián Francisco Domínguez, que formaba parte del equipo canario del Cinturón de Barcelona y que sufrió un serio accidente en el transcurso de la primera etapa de esta prueba.

A la bajada de La Rabasada, el un árbol, siendo trasladado, con dicorredor Domínguez se despistó y fué a chocar violentamente contra

Un italiano está dando la vuelta al mundo en bicicleta

Lleva corridos más de setenta mil kilómetros

Barcelona, 2.—Procedente de Tarragona llegó el veterano corredor ciclista italiano Ettore Dini, que está realizando una vuelta al mundo en bicicleta. Manifestó que lleva recorridos 73.332 kilómetros, y que ha pasado por los siguientes países: Italia, Suiza, Francia, Luxemburgo, Bélgica, Holanda, Dinamarca, Noruega, Suecia, Finlandia, Portugal, Tánger, Marruecos español y francés, Tripolitania cirenaica, Sahara y ahora toda España. De aquí marchará a Portugal nuevamente, para embarcar con rumbo a Hispanoamérica.

Ettore Dini tomó parte años atrás en varias competiciones internacionales de ciclismo, junto a grandes ases del momento, como Binde, Guerra, Bottechia, etc. Actualmente tiene 51 años y es viudo, pero mantiene relaciones con una señorita sevillana, con la que dice se piensa casar cuando reúna el dinero suficiente.

El motivo de la vuelta al mundo en bicicleta, dijo, es hacer méritos para que el director de «La Gazetta Dello Sport», señor Anotonini, abra una suscripción a su favor para que pueda montar un modesto taller de pintura y decoración, que es su oficio. Para ello es necesario que él realice grandes proezas deportivas. Calcula que le queda todavía un año de «vuelta».—Alfil.

El martes comenzará el torneo de Europa de pelota base

Italia y España son las naciones favoritas

Roma, 2. — En los próximos días, 5 al 9 del actual, los equipos de España, Italia, Bélgica, Alemania y Francia se enfrentarán en un torneo de pelota-base considerado como el más importante celebrado en Europa.

Los italianos de los que se formará la selección han efectuado entrenamientos en el campo y se cree que de ellos saldrán figuras muy notables. Enviará veinte jugadores, más el entrenador y el príncipe Borgese, presidente de la Federación Europea de Pelota-base. Los equipos italianos juegan semanalmente desde mayo a septiembre en tres Ligas. La primera cuenta con ocho equipos y la segunda con doce. La más numerosa es la tercera, con 54.

Pocos aficionados se desplazarán a Barcelona, pero muchos menos lo harán a los Estados Unidos, caso de que Italia consiguiera la clasificación para el Campeonato del Mundo, debido a que el beisbol no es deporte de masas en Italia.

El presidente de la Federación Europea, príncipe Borghese, ha manifestado que Italia y España son los equipos que cuentan con más probabilidades de ganar el torneo: "La superioridad de españoles e italianos se debe, en gran parte, al hecho de ser los únicos equipos europeos que reciben ayuda financiera de las organizaciones nacionales, aunque lo que nosotros percibimos es muy poco."

La Federación italiana, segunda en juventud de Europa, fué fundada en 1950, aunque ya existía antes un organismo no federado.

Las de España y Bélgica existen desde antes de la guerra, y Francia tenía también actividades, aunque reducidas al territorio de Túnez.

La Federación Europea fué creada, con sede en París, en 1953 y mantiene relaciones con los distintos organismos nacionales, aunque algunos países no son miembros todavía.—Alfil.

El River Plate, en apurada situación

Buenos Aires, 2.—El River Plate se encuentra en situación apurada como consecuencia de las suspensiones acordadas por el Tribunal de Penas de la Asociación Argentina de Fútbol, que alcanza al "hombre-fútbol" Labruna y el medio centro Nestor Rossi, los dos puntales del equipo.

La sanción ha sido impuesta por los incidentes ocurridos durante el partido del pasado domingo entre el River y el Independiente, en el que el River triunfó por uno a cero.

Labruna ha sido suspendido por cinco partidos, bajo la acusación de haber agredido verbalmente al árbitro, y Rossi—que ya tenía anotadas tres amonestaciones por su juego fuerte— sufrirá una suspensión de tres partidos por haber agredido al medio del independiente, Juan Varacka.

En estas condiciones, River—único equipo imbatido en la actual temporada— pasará por una situación verdaderamente grave con la ausencia de tan notables valores, siempre que no acierte en la elección de los suplentes que puedan reemplazar con éxito a los sancionados.—Alfil.

Situación de los yates de la regata La Habana-San Sebastián

Cartagena, 2. — La situación de la regata La Habana-San Sebastián, en lo que respecta al yate "Ticonderola", es: latitud Norte, 45 grados, 15 minutos; longitud Oeste, 29 grados, 53 minutos. Viento flojo del Sur, fuerza 3, con marejadilla; cielo cubierto y visibilidad buena. La "Descubierta" sigue sin establecer contacto radiotelegráfico con el "Gaucho" y el "Mare Nostrum".—Alfil.

LIBRO NUEVO:

"Mañana está en nosotros"

Por GABRIEL ELORRIAGA

(Presupuestos sobre la actitud juvenil. Notas para la futura convivencia. Hombres y mitos. La educación. El trabajo. La libertad. La espiritualidad. Lo social. La Patria. La cultura. La juventud y la tarea del mañana.)

Precio: 25 pesetas

Pueden hacerse los pedidos a librerías o contra reembolso a

EDICIONES DEL MOVIMIENTO

PUERTA DEL SOL, 11 MADRID

Han comenzado en Montjuich las "Veinticuatro horas de Barcelona"

Tomaron la salida cuarenta y cuatro corredores

Barcelona, 2.—A la una de la tarde, cuarenta y cuatro motoristas iniciaron la gran carrera de las "Veinticuatro horas de Barcelona", primera de esta modalidad que se celebra en España. La carrera se efectúa sobre el circuito de Montjuich, que fué cerrado antes de darse la salida oficial por el presidente de la Peña Motorista de Barcelona, organizadora de la prueba, don Mariano Cuguero, acompañado por los señores Rodil, presidente de la Federación Española de motorismo y al señor Masse, secretario de la Federación Catalana.

Una gran muchedumbre acudió para ver la salida de los corredores y no salió defraudada del espectáculo debido a la gran vistosidad que ofreció la misma, porque los cuarenta y cuatro corredores que, formado en línea a pesar de los distintos cubicajes, se lanzaron a gran velocidad a conquistar el trofeo "Centauro 1955", que será adjudicado al corredor que durante veinticuatro horas consecutivas marche con mayor regularidad sobre el duro circuito de Montjuich.

A los veinte minutos de carrera sufrieron los participantes la primera baja, al caerse Juan Bertrán frente al Museo Arqueológico, viéndose obligado a abandonar por las averías sufridas en la "Montesa" que tripulaba en unión de José A. Elizalde.

Poco después, una "Lube", pilotada por Wigard y M. Garbacchio, tuvo también que retirarse a causa de una caída en la que la moto sufrió graves averías.

Salieron todos los participantes inscritos excepto el equipo de la "Derby", que no acudió a la salida por causas que se ignoran.—Alfil

Terminó el torneo internacional de Wimbledon

Winbledon, 2. — Se ha jugado hoy la final del campeonato individual de tenis del Torneo Internacional de Winbledon.

Louise Brough (Estados Unidos) venció a su compatriota Beverly Fleitz por 7-5, 8-6.

Con esta victoria gana el campeonato de Winbledon por cuarta vez.

El encuentro duró más de una hora y media y fué el más dramático de los partidos femeninos de este año, ya que la señora de Fleitz jugó valientemente, con desventaja desde el primer juego. Pudo igualar a la campeona a cinco y seis juegos. En el segundo set hubo un momento en que la señora Fleitz tenía una ventaja de 5-4.

En la final de doble masculino, la pareja australiana formada por Rex y Hartwig venció a otra pareja del mismo país, Ken Rosewall y Neale Fraser, por 7-5, 6-4 y 6-3.

En doble femenino han logrado el título las británicas Angela Mortimer y Ann Shilcock, venciendo a sus compatriotas Shirley Bloomer y Pat Ward por 7-5 y 6-1.—Alfil.

VIC SEIXAS Y DORIS REVALIDARON SU TITULO

Wimbledon, 2. — Vic Seixas y Dors Hart (Estados Unidos) han revalidado su título de campeones de Wimbledon en la prueba de mixtos. Vencieron en la final a la pareja formada por Enrique Morea (Argentina) y Louise Brough (Estados Unidos), por 8-6, 2-6 y 6-3.—Alfil.

Ya está designado el equipo español de natación para los Juegos Mediterráneos

También está seleccionado el equipo de water-polo

Madrid, 2.—Después de las pruebas de orientación celebradas, el seleccionador nacional ha designado los nadadores que defenderán a España en los Juegos Mediterráneos, y que son los siguientes:

100 m. libres.—Guerra, Alberiche y Queralt.

44 m. libres.—E. Granados, J. Granados y Alberiche.

1.500 m. libres. — J. Granados, E. Granados y Castineira.

200 m. braza.—Domínguez, Nicolau y Casado.

200 m. mariposa. — Domínguez, Alberti y Ley.

100 m. espalda.—Quevedo, L. González y J. A. González.

Trampolín.—Muntan, F. Martínez y Guillén.

Palanca. — Peitavy, Muntan y Prades.

4 x 200 relevos.—Ramírez, Gumbau, Guerra, Queralt, E. Granados y Alberiche.

4 x 100 estilos.—L. González, Domínguez, Ley, Guerra, Abellán y Alberiche.

Por su parte, el seleccionador de water polo ha designado el siguiente equipo: Ribera, Bazán, Jordana, Castillo, Subirana, Abellán, Godia, Gasull Ordás, Mestres, Munte.

EQUIPO FRANCES DE ESGRIMA

París, 2.—La Asociación francesa de Esgrima ha anunciado hoy el equipo francés que actuará en las tres armas en los próximos Juegos Mediterráneos, que se celebrarán en Barcelona.

Christian D'Oriola, campeón mundial y olímpico, encabezará el conjunto de florete, cuyos miembros son Rene Coicaud, Andre Rommel y Roger Closset.

El equipo de espada estará integrado por Daniel Degallier, Armand Mouyal, Andre Lacroix y Rene Queyroux.

El de sable lo forman Jean Levasseur, Jacques Lefevre, Jacques Roulot y Marcel Prent.—Alfil.

Campeonato Mundial de Balonmano

Dusseldorf, 2.—Alemania —actual campeón—, Sarre, Suiza, Francia, Checoslovaquia, Yugoslavia, Austria y Suecia se han clasificado para la fase final del Campeonato Mundial de Balonmano. Estos ocho equipos disputarán la fase final divididos en dos grupos: A): Alemania, Checoslovaquia, Yugoslavia y Austria, y B): Sarre, Suiza, Francia y Suecia.

Mañana, día 3, se jugará la primera jornada de esta fase, celebrándose los siguientes partidos:

Grupo A: Alemania-Austria, en Wuppertal, y Checoslovaquia-Yugoslavia, en Wenne-Eickel.

Grupo B: Sarre-Suecia, en Rheydt, y Suiza-Francia, en Bochum.

NOTAS BREVES

*** *Los húngaros quieren rejuvenecer su fútbol. Parece que los Puskas, Bocsik, Osibor, etc., con más de treinta años, padecen síntomas de decrepitud prematura.*

Su seleccionador, Sebes, ha dicho: "No toleraré que el equipo nacional húngaro envejezca. Ya tengo una lista de nuevos hecha. Quiero que el fútbol magyar sea hábil, veloz y fino. Y nada de patadas a las espinillas".

※

*** ¡Hombre! Esta tarde, los árbitros de España, once nada más, jugarán en Lisboa contra veintidós piernas de árbitros portugueses.

※

*** *No está nada clara la ausencia de Bahamontes en la Vuelta a Francia. Después de unas manifestaciones muy poco sensatas, fué eliminado. Posteriormente, el "águila" ha dicho:*

—Más que pensarlo, deseaba tomar la salida en la Vuelta a Francia, pero si no puede ser... que se diga la verdad de los motivos para no ir yo.

Lo que significa que existe una buena tormenta sobre las cabezas de los dirigentes nacionales.

※

*** Temas que se tratarán en la asamblea de fútbol:

¿Qué le parece la actual estructuración de las dos primeras Divisiones?

¿Dejamos que vivan los filiales o les matamos de un plumazo? En caso de no guillotinarles, ¿les parece a ustedes bien lo que hizo el Barcelona para salvar al España Industrial?

¿Cómo haremos la selección nacional: con seleccionador, sin seleccionador, con Comité o sin Comité?

¿Es bastante lo que percibe un árbitro por cada actuación?

Esperemos que en esta ocasión, con temas tan sustanciosos, se salvará el fútbol nacional.

※

*** *Este año no hay traspasos sensacionales. Para compensar esta falta de emoción son los entrenadores quienes aprovechan para cobrar las más extraordinarias sumas que jamás se han conocido.*

La Hacienda pública haría bien en intervenir a fondo en la cuestión si las Federaciones no ponen un tope para evitar el gitaneo imperante.

L. C.

NUEVAS Publicaciones "REUS"

L. Benítez de Lugo: "Tratado de seguros". Tomo I. Trata: Principios generales e historia del seguro. El contrato de seguros. Precio, 140 pesetas. La obra quedará terminada de publicar en el presente año.—**Eustaquio Galán:** "Jus naturae" (Tratado de Derecho natural), 325. — **J. Alvarez Cienfuegos:** "Curso de Economía política", 160.—**Juan de la Cierva:** "Notas de mi vida", 125.—**Joaquín Pérez Madrigal:** "Pérez" (Vida y trabajos de uno), 60.—**C. Martín Retortillo:** "El recurso extraordinario de apelación en lo contencioso-administrativo", 16.—**José M.ª Bloch:** "El derecho a la última asistencia religiosa", 16.—Dichos libros y todos los que usted necesite, puede adquirirlos, al contado o a plazos, en el **"INSTITUTO EDITORIAL REUS". Preciados, 6 y 23. Madrid.**

Lo que puede influir el director técnico en el equipo español de la Vuelta a Francia

Tras la disputa del Campeonato Nacional de Fondo en Carretera, los componentes del equipo español seleccionado para el «Tour de France» han quedado concentrados en Barcelona. Están ya a las órdenes de Luis Puig Estévez, que este año llevará el mando técnico del conjunto seleccionado. No creemos que en un par de días el conjunto reciba unas lecciones técnicas capaces de mejorar su rendimiento normal sobre la carrera. Pero entiendo que esta decisión de reunir con algún tiempo por delante a la selección bajo el mando de su director y aleccionados por la presencia del presidente de la Nacional de Ciclismo, es un acierto.

Los diez hombres seleccionados tienen una misión concreta que cumplir en el «Tour de France». No es difícil descubrir su cometido, en cuanto se analice un poco la formación que se ha decidido. Sin embargo, no voy a tratar de anticipar los acontecimientos, porque ni siquiera Luis Puig, según sus manifestaciones de hace algún tiempo, que escuché a poco de ser conocida su designación como nuevo director del equipo de España, quiere adelantarse a ellos.

—Me parece —dijo Puig en un alarde de sinceridad— que las carreras se ganan sobre dos ruedas y no sobre cuatro, cuando se trata de correr en bicicleta. Es decir; técnicamente cabe muy poco que hacer sobre los seleccionados. Sería ridículo que ahora tratáramos de enseñar a administrar sus facultades a corredores de la experiencia de Bernardo Ruiz y Poblet, tomando como ejemplo a aquellos que más contacto han tenido con el ciclismo en su profesión y en pruebas de gran responsabilidad. Será factible mimar a los noveles, frenar a veces su entusiasmo peligroso o estimulárselo en determinados momentos. Hay otra tarea más importante. La dirección del equipo ha de dejarse sentir en el transcurso de cada etapa, informando al grupo, llevándolo, según convenga, pero sobre todo, antes, durante y después de cada etapa, controlando su disciplina, imponiendo una autoridad que será rígida en cuanto a las consecuencias, pero que no tiene por qué ser agria y desabrida, sino diplomática y cordial, en cuanto nadie rompa los límites de su influencia, ni pretenda adentrarse en terrenos que no le corresponden. La cordialidad no tiene por qué estar en lucha con el mejor sentido de la disciplina. Muchas veces es el mismo corredor el que, antes de una etapa, o después de ella, en cuanto su sentido común se imponga, quien mejor sabe lo que puede hacer. Los divismos injustificados serán siempre el peor enemigo de este sistema. Entonces es cuando el director ha de demostrar la razón de su presencia. Me refiero, claro es, al caso concreto de España, donde casi siempre los personalismos mal orientados fueron la causa de los mayores fracasos.

—¿Luego no consideras difícil tu misión?

—Espero la mejor voluntad en todos los corredores. Unos saben el límite de sus posibilidades y conocen la razón por la que han sido seleccionados. Otros han recibido lecciones que no se olvidan y los demás saben que lo primordial es el rendimiento del equipo, incluso por encima de posibles éxitos individuales. Confío en que todos saldrán de El Havre el próximo día 7 con este sentido de la responsabilidad y que mantendrán el mismo espíritu a lo largo del «Tour» en todas y cada una de sus etapas. Cierto que es difícil la tarea del director técnico, pero si lleva consigo la colaboración de los corredores en todos los órdenes y no le faltan otras también importantes, el trabajo resultará más cómodo y sencillo y hasta con grandes perspectivas esperanzadoras.

—¿Mejor o peor la representación de España en el «Tour de France» 1955 a la que llevamos en 1954?

—Mejor, porque se da en ella una amalgama muy interesante. Quedan los corredores experimentados del «Tour», los que saben qué sacrificios se imponen desde ahora, pero conocen, asimismo, las compensaciones que encontrarán en caso de un triunfo. Con ellos estarán los que comienzan con ese entusiasmo del novel que ve abiertas las puertas de un futuro tal vez brillante si les acompaña la fortuna. Hay escaladores que ya se alzaron con la aureola de triunfadores en ese mismo «Tour» y alguno capacitado para sustituirles en un momento dado. Tenemos rodadores, hombres de contrastado tesón y garantía firme como elementos precisos para la clasificación del equipo y no sería una sorpresa que resaltara, frente a los mejores, algún muchacho de los que saben estar en los sprints, después de dejarse sentir en el llano.

Costará lo suyo defender esta vez nuestro prestigio de reyes de la Montaña. Están todos demasiado vigilantes para que el triunfo pueda darse por sorpresa. Habrá que batallar sin descanso, y aún así no será nada fácil revalidar el título. Cierto es que si nuestros hombres se mantienen en buenas condiciones físicas y de clasificación hasta el pie de los Alpes, tenemos recursos para imponernos incluso a la vigilancia más estrecha.

—¿Optimista entonces?

—Si no creyera que el éxito nos puede acompañar, jamás hubiera aceptado el cargo. Este éxito, naturalmente, hay que medirlo con el rasero que nos corresponde todavía. Nuestro ciclismo va a más, pero todavía no ha llegado a la altura de los mejores. Recuérdese esto, para que más tarde no pidamos demasiado.

Luis Puig une a esta visión del momento unas condiciones admirables para lograr el objetivo que se propone. Es hombre, según parece, de carácter firme, pero como él confiesa, también de dotes diplomáticas apreciables. Y tiene, lo que en mi opinión es muy importante, una independencia absoluta ante los corredores. El ciclismo no ha sido hasta ahora para él sino un deporte preferido, lo más alejado de cualquier fórmula que se asemeje a un negocio o a una profesión. Esto, naturalmente, le procura una libertad de movimientos de que otros antes de ahora carecieron. Su influencia sobre el equipo, aun cuando con el mejor criterio, estima él que las carreras se ganan sobre las bicicletas y no desde los coches del director técnico, será trascendental y decisiva. Su autoridad sobre la selección y la disciplina que de ella se derive serán piezas fundamentales para el rendimiento del equipo. La mejor disposición de los corredores antes de la partida cabe que se transforme luego en reacciones complicadas y hasta inadmisibles, por absurdas. De que lleve en sus manos, sin perderlo, el mando del equipo, dependerá el éxito o el fracaso.

ITURRIOZ

Ministerio de Cultura 2011