Imperio

Año XVIII • Número 5.265 • ZAMORA-Jueves, 21 de Mayo de 1953 • Precio del ejemplar, 70 céntimos

Próxima llegada a España de 50.000 toneladas de trigo

Madrid, 20.—Cincuenta mil toneladas de trigo, procedentes del Canadá, se espera que llegarán a España durante los próximos meses de junio y julio, en virtud del concurso celebrado el día 18 del actual en el Ministerio de Comercio para la adjudicación de importaciones de trigo.—Cifra.

Suicidio impresionante

Bogotá, 20.—Un excombatiente de la guerra de Corea se ha suicidado de forma impresionante.

El soldado Serafín Bautista, de 22 años, llegado recientemente después de haber luchado contra los comunistas en Corea, se hizo estallar una granada dentro de la boca, cuando se encontraba en el dormitorio de su cuartel, en el batallón de Bogotá.—Efe.

Eisenhower expone su política a largo plazo

Y afirma la superioridad militar yanqui sobre Rusia

NO SERAN REDUCIDOS LOS IMPUESTOS

Nueva York, 20.—(Crónica de nuestro corresponsal, Rodrigo Royo.)

EL presidente Eisenhower desvaneció anoche todas las esperanzas concebidas por el Gobierno norteamericano para obtener una reducción inmediata de los impuestos, que tanto pesan sobre las espaldas del contribuyente. En un discurso dirigido por radio a la nación, Eisenhower anunció que va a recomendar al Congreso el mantenimiento del nivel de los impuestos que rige en la actualidad.

Durante la campaña electoral, el Partido Republicano prometió, entre otras muchas, estas tres cosas: que reduciría los gastos del Gobierno, que equilibraría el presupuesto y que disminuiría los impuestos. Lo que prometía el Partido Republicano era algo muy parecido al milagro. El Gobierno Eisenhower ha reducido, en efecto, los gastos y se está aproximando al equilibrio del presupuesto, aunque no lo alcanzará por completo ni en este año ni en el próximo. El equilibrio del presupuesto, que es la garantía de una economía solvente y de la antiinflación, sólo se podía conseguir si a la vez que se reducían los gastos se mantenían los impuestos al mismo nivel. Esto es lo que ha hecho el presidente Eisenhower.

Las cuatro quintas partes del discurso pronunciado anoche por el Presidente están dedicadas a la detallada formulación de su filosofía política, en vista de la lucha de este país contra el comunismo, y sólo una parte trata del asunto económico. Pero como al hombre de la calle le interesa más lo que toca directamente a su bolsillo que los principios estratégicos de la batalla que se libra contra Moscú, los periódicos de aquí reseñan la alocución presidencial abordando a fondo el tema de los impuestos y de los gastos del Gobierno, haciendo caso omiso de la filosofía política del Presidente. Sin embargo, a nosotros nos tiene que interesar mucho más lo que ha dicho Eisenhower sobre este punto que el detalle de la discusión sobre los impuestos que tiene que pagar el contribuyente americano. Baste saber a este propósito que si el Gobierno adopta las recomendaciones del Presidente, el contribuyente seguirá pagando, por lo menos hasta el primero de enero próximo, la misma cantidad de impuestos que venía pagando hasta ahora.

Con una precisión a la que nos tiene muy poco acostumbrados, el presidente Eisenhower ha dado una forma definitiva a los principios fundamentales en que se apoya toda su estrategia política, militar y diplomática frente al comunismo. Todo esto había sido esbozado antes de una forma vaga y apenas estaba en embrión. En este sentido, el discurso de anoche debe ser calificado como el más importante y serio de cuantos ha pronunciado Eisenhower hasta la fecha, incluido el famoso discurso de paz con que respondió a los gestos pacíficos de los rusos, el mes pasado.

Quien lea cuidadosamente este discurso se dará cuenta de que se da respuesta en él a los problemas capitales que tiene planteados este país en el terreno internacional. La respuesta puede ser acertada o errónea, pero es una respuesta concreta que estaba haciendo mucha falta. En primer lugar, el presidente Eisenhower reafirma el principio de que se está sosteniendo una lucha a muerte con el comunismo y que no parece haber posibilidad de convivencia, diciendo: "No existe hasta este momento razón alguna para creer que la política soviética ha cambiado su bien conocido propósito y la esperanza de destruir la libertad en todas las partes." Frente al hambre de seguridad que siente este país, Eisenhower se enfrentaba con el dilema de intentar garantizar esa seguridad poniendo en peligro la estabilidad económica o afianzar la estabilidad económica dejando abiertas las grietas en la seguridad. En este punto Eisenhower ha formulado rotundamente su nueva doctrina, según la cual la amenaza militar soviética es un instrumento del comunismo para destruir la estabilidad de la economía capitalista. "Por medio de esta amenaza militar —ha dicho el presidente—, los líderes soviéticos han concebido la esperanza de imponer a América y al mundo libre una carga insoportable de seguridad que conduce al desastre económico. Los cañones comunistas han venido apuntando a un blanco económico no menos que a un blanco militar."

Su decisión, ya anunciada anteriormente, de exponerse al riesgo de un ataque devastador de la aviación soviética con tal de no hacer peligrar la solvencia económica del dólar, ha sido fundamentada ahora por Eisenhower con estas palabras: "Creo firmemente y pienso que los soviets están percatados de ello, de que los Estados Unidos, si se les obliga hoy a una movilización total, pueden enfrentarse y ganar cualquier desafío militar." Las palabras de Eisenhower están respaldadas por la autoridad que le da en este terreno su enorme experiencia militar como general, y con ellas parecen quedar desautorizados todos los que han venido sosteniendo que Rusia está en situación de poner fuera de combate a este país mediante un ataque aéreo con bombas atómicas. Al afirmar la superioridad militar de los Estados Unidos frente a la Unión Soviética, Eisenhower justifica plenamente su decisión de buscar ante todo la estabilidad económica de su país e ignorar el supuesto peligro inminente que ven los alarmistas. Por si fuera poco, y para deshacer por entero los argumentos de los que quieren la seguridad a cualquier precio, el presidente Eisenhower ha dicho con su misma autoridad de general: "Es una verdad militar que no existe eso que se llama máxima seguridad excepto cuando se recurre a la movilización total de todos nuestros recursos. No existe un número determinado de barcos, un número determinado de Divisiones, un número determinado de escuadrillas, ni un número determinado de miles de millones de dólares que puedan garantizar automáticamente la seguridad."

El presidente Craveiro regresó ayer a Lisboa, *donde fué recibido clamorosamente*

EN BARAJAS FUE DESPEDIDO POR EL CAUDILLO, AL QUE ACOMPAÑABAN MINISTROS y ALTAS JERARQUIAS del ESTADO

TOLEDO.—Su Excelencia el Jefe del Estado, Generalísimo Franco, y el Presidente de la República de Portugal, general Craveiro Lopes, efectuaron una visita a la Academia Militar de Toledo. La fotografía recoge el momento en que los cadetes desfilan en atuendo deportivo ante ambos Jefes de Estado.

En la Estación de Atocha doña Carmen Polo de Franco despidió a la esposa del Jefe de Estado portugués

Madrid, 20.—Sus excelencias el Jefe del Estado, Generalísimo Franco y el Presidente de Portugal, general Craveiro Lopes, han llegado a las cuatro de la tarde al aeropuerto de Barajas, desde donde partirá para Lisboa el Presidente de la nación vecina.

El viaje desde el Palacio de El Pardo hasta el aeropuerto lo han hecho los dos Jefes de Estado en el mismo coche.

El numeroso público estacionado en los cruces de las calles que atraviesan las del trayecto María de Molina y Avenida de América, hizo objeto a Craveiro de un cálido homenaje de despedida.

En el aeropuerto de Barajas fueron recibidos por los ministros y altas jerarquías del Estado, y a las cuatro y veinte el Presidente de la nación portuguesa subió al avión portugués que le conduce a Lisboa, escoltado por una escuadrilla de aviones españoles.

El Generalísimo Franco se despidió efusivamente del general Craveiro, quien en el momento de despegar el avión fué objeto de una calurosa despedida por parte de todas las personalidades que se hallaban en el aeropuerto.—Cifra.

SALIDA DE LA ESPOSA DEL PRESIDENTE PORTUGUES

Madrid, 20.—La esposa del presidente de la República de Portugal, Excma. señora doña Berta Craveiro Lopes, ha emprendido esta noche el viaje de regreso a su país. En la estación de Las Delicias fué despedida por la esposa del Jefe del Estado español, Excma. señora doña Carmen Polo de Franco. La estación se encontraba profusamente adornada. Acudieron a despedir a la ilustre dama los ministros de Asuntos Exteriores, del Ejército, de Obras Públicas y de la Gobernación, así como las esposas de todos los demás miembros del Gobierno español y otras personalidades.

El numerosísimo público que se hallaba estacionado a lo largo del trayecto tributó entusiastas muestras de simpatía y cariño a las dos ilustres damas. La señora de Craveiro Lopes, al entrar en el andén de la estación, fué obsequiada por el alcalde de Madrid y el presidente de la Diputación con sendos ramos de flores. La Renfe se adhirió a la despedida a la ilustre dama colocando en el coche-salón en el que hará el viaje la señora de Craveiro Lopes un monumental ramo de flores. Acompañada por la señora del Caudillo, doña Berta Craveiro Lopes se dirigió al coche-salón, que encabezaba la formación del tren que la conduciría a Lisboa. En este lugar las dos ilustres damas se despidieron muy efusivamente. En el momento de arrancar el tren, la señora de Craveiro Lopes contestó agitando la mano al saludo de despedida de todas las personalidades que se encontraban en el andén. En este instante el ministro de Obras Públicas, conde de Vallellano, dió un ¡Viva a Portugal! que fué clamorosamente contestado.

Madrid, 20.—Los miembros del séquito de S. E. el presidente de la República portuguesa, señor Craveiro Lopes, como muestra de cumplimiento y despedida a S. E. el Generalísimo, firmaron en el libro oficial destinado al efecto en el Palacio de Oriente.

LLEGADA A LISBOA

Lisboa, 20.—A las 18,17 de esta tarde ha aterrizado en el aeropuerto de Portela de Sacavem el tetramotor militar en que ha hecho el viaje desde Madrid el presidente de la República portuguesa, general Craveiro Lopes, así como las personalidades de su séquito, entre las que se encuentran los ministros de Negocios Extranjeros y Defenso del Gobierno portugués. Asimismo han realizado el viaje a Lisboa en el mismo avión el embajador de España y los agregados militar y aeronáutico a la Embajada española.

Muchachas de las Mocidades Femeninas arrojaban pétalos de rosas al paso del jefe del Estado portugués, a quien se acercó en primer término el presidente del Consejo, doctor Oliveira Salazar, acompañado del Gobierno en pleno, y presidentes de la Asamblea Nacional y de la Cámara Corporativa. Muchachos de las Mocidades, con

(Pasa a la cuarta página.)

"Elegiremos nuestro momento y armas para la batalla"

Naguib asegura que los egipcios conseguirán la retirada de las tropas británicas "por sus propias manos"

El Cairo, 20.—El primer ministro, general Naguib, ha instado a los egipcios para que se preparen para la "próxima batalla para ganar sus derechos por medio del sudor y la sangre". Dijo que los egipcios conseguirían la retirada de las tropas británicas de la zona del Canal de Suez "por sus propias manos". Y añadió: "Elegiremos nuestro momento, las armas y las circunstancias para la batalla."

Negó las acusaciones del primer ministro británico, Churchill, de que los técnicos alemanes militares del Ejército egipcio estén dominados por sentimientos nazis, y aseguró que dichos técnicos limitan sus actividades a la tarea asignada de reforzar las fuerzas armadas egipcias.—Efe.

DESPUES DEL DILUVIO

es el título de una serie de amenos e interesantes reportajes en los cuales se exhuma, anecdóticamente, la situación de Europa hace treinta y cinco años. Que, al igual que hoy, no era nada halagüeña.

DESPUES DEL DILUVIO

Usted recordará la rendición de Bulgaria —primera gran derrota de los Imperios Centrales—; cómo fué el derrocamiento de los Habsburgo, con las revoluciones en Viena y en Budapest; cómo se firmó el armisticio de Compiegne; la huida del Kaiser... En la serie de reportajes que llevan el título genérico de

DESPUES DEL DILUVIO

sabrá usted por qué se concedió la independencia de Polonia; cómo se creó Checoslovaquia; hasta qué punto influyó en la victoria de las armas aliadas la intervención norteamericana en 1917. Figuras ahora olvidadas —y un día en el primer plano de la actualidad— reaparecerán en

DESPUES DEL DILUUIO

El rey Fernando de Bulgaria; el emperador Francisco José; el kaiser Guillermo II; el presidente alemán Ebert; Masaryk y Benes; Pilsudski; el presidente Wilson... todos vuelven a la memoria del lector en

DESPUES DEL DILUVIO

serie de reportajes que comenzamos a publicar hoy en tercera página.

MONUMENTO A PEDRO DE VALDIVIA

La colonia española de Chile ha costeado un monumento a Pedro de Valdivia, que ha sido entregado a las autoridades de la ciudad chilena de Concepción por el embajador de España, señor Doussinague.

Detención de dos importantes terroristas en Buenos Aires

Uno de ellos planeaba "bombardear" la Embajada norteamericana y la Cámara de Diputados

Buenos Aires, 20.—La Policía ha identificado al socialista Luis Benigno Leguizamón como el hombre que colocó la bomba que hizo explosión, en el local de Información y Biblioteca de los Estados Unidos, en esta capital, el pasado 8 de julio.

Asegura la Policía que fué detenido el mes pasado, después de haber entrado en el país, procedente de Uruguay. Añade que el mismo grupo terrorista a que pertenecía Leguizamón planeaba «bombardear» la Embajada norteamericana y provocar la explosión de otra bomba en la Cámara de Diputados, en la sesión inaugural del 1 de mayo corriente.

Leguizamón acusó a un químico de haber suministrado los explosivos. Este químico, Horacio Damianoviche, ha huído, pero los explosivos fueron encontrados en su oficina de la Deperiel Chemical Co, propiedad de Dupont de Nemours y la Compañía Duperiel.

También ha sido detenido Ernesto Jorge Lanusse, buscado desde hacía tiempo por la Policía como jefe terrorista, y que había declarado que el doctor Jorge Firmat Lamas, fugitivo en la actualidad, había sido comisionado para colocar la bomba en la Cámara de Diputados, pero que el intento fué abandonado a causa de un defecto en el mecanismo de relojería del artefacto.—Efe.

CONSPIRACION CONTRA EL GOBIERNO BOLIVIANO

Un grupo de exilados actúa en Perú para derribarle revolucionariamente

La Paz, 20.—Las autoridades acusan a un grupo de exilados bolivianos en Perú de conspirar para derribar revolucionariamente al Gobierno.

El jefe de Policía, comandante Ramón Gutiérrez, ha manifestado en una conferencia de Prensa que este grupo cuenta con la cooperación de autoridades peruanas. También se refirió a otros grupos exilados en Argentina y Chile. Según Gutiérrez, cónsules peruanos y argentinos han extendido pasaportes y salvoconductos que permiten a los exilados bolivianos pasar al Perú para sus propósitos subversivos. Añadió que el Comité revolucionario que opera en Lima está formado por tres exgenerales, dos excoroneles y varias personas civiles. Dijo que Comités análogos operan en Buenos Aires y en Santiago de Chile.

El vicepresidente del Gobierno, Hernán Sules Zuazo, ha advertido que todo intento revolucionario en Bolivia será suicida y solamente produciría derramamiento de sangre y lágrimas inútiles.—Efe.

Conferencia de Dionisio Ridruejo en Valladolid

VEA RESEÑA EN 4.ª PAG.

Cinco siglos de prisión a la banda Giuliano

Lo que no se ha descubierto son los 300 millones de liras que fueron a sus manos

Palermo, 20.—Cinco siglos de prisión les han sido impuestos, en total, por un Tribunal de Palermo, a los cuarenta y cinco miembros de la banda de Salvatore Giuliano, el bandido siciliano muerto en julio de 1950. Dos de los acusados han sido condenados a cadena perpetua, ya que la pena de muerte está abolida en Italia, y otros trece procesados han sido condenados a penas de treinta años de cárcel. El proceso ha durado más de cuatro meses y ha abarcado ochenta y seis Audiencias, en el curso de las cuales han depuesto unos 250 testigos y han actuado treinta y cinco abogados. Las acusaciones contra la banda de Giuliano comprendían once homicidios, quince tentativas de asesinato y catorce secuestros, todo ello perpetrado en el curso de cinco años de actividades al margen de la ley, que tuvieron en constante alarme a la población del Este de Sicilia, especialmente en la región de Montelepre, villa natal de Giuliano. Lo que no ha podido ser descubierto en el curso del proceso en el lugar en que se hallan los trescientos millones de liras que la banda logró durante sus asaltos a mano armada, rescates y otros medios violentos.—Efe

Ataque comunista rechazado por los franceses en Indochina

Hanoi, 20—Los franceses han rechazado otro ataque en masa de las fuerzas del Vietminh, dirigidas por los comunistas, contra la línea defensiva del delta del río Rojo, según anuncia un comunicado del cuartel general de la Unión Francesa.—Efe.

PENADOS

Por ITO

—El juez me ha parecido un pobre hombre.
—Sí, a mí también me ha dado mucha pena.

Ministerio de Cultura 2011

Informaciones de nuestra ciudad

Desagrado recíproco

EL «Caso de IMPERIO», denominación con que pasará al Libro de Actas el incidente motivado por mi comentario del día 16, no es sino el caso de este humilde cronista y, más concretamente, el caso del citado comentario, cuyo contenido ha tenido la virtud de llamar la atención de la Comisión Permanente y el honor —si puedo llamarlo así— de pasar al Libro de Actas.

No recuerdo de ningún otro comentario que haya merecido una atención semejante. Claro que en esta ocasión se cita mi nombre en el Libro de Actas no para testimoniarme la gratitud del Ayuntamiento o elogiar mi labor en beneficio del Municipio, sino para «hacer constar el desagrado con que la Permanente ha visto el citado comentario». En el acuerdo se hace mención a un escrito de los «asesores aludidos» que no se ha creído oportuno publicar. Es una lástima, porque nos facilitaría la réplica.

De todos modos, me interesa resaltar que yo también sentí desagrado. Desagrado por la manera que se desarrollaba la sesión y que luego quedó plasmado en mi comentario. Así, pues, desagrado por desagrado. La Permanente, dispustada, y yo, también. En esto, como en otras cosas, nos hallamos de acuerdo.

Ahora bien, me interesa recalcar, de una vez para siempre, mi protesta por las susceptibilidades e hipersensibilidades excesivas. La crítica no puede ser en ningún instante una continuada adjetivación sin ton ni son, un trenzado de alabanzas sin un fundamento real que las justifique, ni tampoco, claro está, una sistemática y malhumorada arremetida a diestro y siniestro.

Cada hombre, cada ser humano, deja de su trayectoria por la vida una estela en que se condensa su labor y su actitud. Cuando estos seres tienen a su cargo la delicada misión del gobernante, sus obras se miden con mayor escrupulosidad y, por consiguiente, están sujetas a críticas y censuras, pero también a plácemes y elogios. Desde el rincón de nuestro periódico oteamos a diario el panorama municipal. Un deber de discreción nos impele a publicar unas cosas y a callar otras. Pero nadie nos prohibe pensar en voz voz alta y exteriorizar nuestros pensamientos, guiados siempre por la más noble intención, con alteza de miras, sin que nuestra posición, controlada por los lectores que nos siguen, sufra desviaciones ni cambios. Parcos en elogios, por principio, nos limitamos a ver, a oir y a informar de la manera más objetiva posible.

Y esto, ni más ni menos, fué lo que hicimos al comentar la sesión del Ayuntamiento Pleno. Si luego ha provocado el desagrado de la Permanente, no es mía la culpa. Porque mis comentadios podrán tener —según las circunstancias— la aspereza del cardo o la suavidad de la seda, pero jamás tratan de «hacer carne». Procuran ser siempre la versión fiel de un observador que está por encima de los intríngulis internos. Las cosas son como son y nuestros comentarios tratan de expresar la verdad a secas, sin adobos ni salsas.

Y para que ustedes, amigos lectores, conozcan la causa de tanto desagrado, en esta misma página hallarán una breve referencia del debate que inspiró el tan repetido comentario del día 16, titulado «Situaciones angustiosas».

SERGIO COLLADO

El tiempo en la ciudad

Temperaturas extremas: Máxima, 23,4 a las siete horas; mínima, 8 a las 4,30 horas. Evaporación, 7,5 litros por metro cuadrado. Insolación efectiva, 11 horas 20 minutos. Fenómenos ópticos. Solar a las 17. Tiempo pjrobable: intermitencia a empeorar.

Cupón-Pro Ciegos

En el sorteo celebrado en el día de ayer, ha sido premiado con 50 pesetas el número 629, y con 5, todos los terminados en 29.

Registro Civil

Nacimientos. — Juan Ortiz Marco, Jesús Blanco López y María Piedad López Prieto.

Farmacias de guardia

Don Francisco Ferrero, Fabriciano Cid. 10.

Doña Elisa Martín Núñez, Santa Clara, 4.

Primera Comunión

El pasado día 14 y en la iglesia parroquial de San Martín, del vecino pueblo de Monfarracinos, hizo su Primera Comunión el simpático niño Tomás Hernández Julián, hijo de don Manuel Hernández, jefe de la Hermandad, y doña Rosalina Julián.

Con este motivo nos complacemos en enviar a Tomasito y a sus padres nuestra felicitación.

Colegio de la M. Milagrosa

A partir de esta fecha y durante todo el presente mes, queda abierta la matrícula para todas aquellas que soliciten el ingreso en el Bachillerato en este Centro. Las pruebas se verificarán el próximo 15 de junio.

LA DIRECTORA

EL SANTO DEL DIA

DIA 21 DE MAYO

Beato Crispín de Viterbo, capuchino

Llamábase el admirable siervo de Dios, beato Crispín, el santo alegre, pues siempre se le veía con la sonrisa en los labios, conservando siempre su buen humor. Viterbo (Italia) fué su patria; sus padres eran pobres y le dedicaron al trabajo material, pasando luego al oficio de zapatero con un tío suyo. No aquietó su espíritu, ganoso de perfección, hasta que entró en la Orden de San Francisco de Asís en su más estrecha observancia, llamada capuchina. Como hermano lego tuvo a su cuidado las dependencias de la casa, sirviendo de hortelano, de cocinero y por último de limosnero, que en el convento de Urbieto ejerció cuarenta años seguidos, distinguiéndose a la vez por su gracejo siempre espiritual y por su devoción y confianza en la Santísima Virgen María. Su humildad y su paciencia, su caridad y sus penitencias sirveron de espectáculo al mundo y convirtieron muchas almas; visitaba los enfermos, los consolaba y no pocas veces realizó los milagros más estupendos. Penetró en los arcanos del Señor y muchos eran los grandes santos y prelados que a él acudían en consulta de cosas espirituales. Dos años antes de su muerte, relevado de todo oficio por su edad y destinado a Roma, se dispuso para la muerte, que le sobrevino a la hora anunciada a los 82 años, en 1750.

Primera misa

En la iglesia parroquial de San Lázaro, totalmente llena de fieles, celebró el pasado domingo su primera misa solemne el joven presbítero Rvdo. don Ildefonso Gutiérrez Azopardo.

Oficiaron de diácono y subdiácono, respectivamente, don José Muga y don Angel Argüello, y de presbítero asistente don Benito Antonio Peláez. Fueron padrinos eclesiásticos don Daniel Jambrina, párroco de San Lázaro, y el R. Padre José Alonso de Ariño, director espiritual del Seminario Mayor; padrinos seglares de manos, la señorita Pilar Azopardo y don José M. Gutiérrez; de honor, don Ildefonso Gutiérrez Vara y doña Hortensia Azopardo de Gutiérrez.

En bella y emocionante oración sagrada cantó la misión del sacerdote el Rvdo. don Manuel Alonso, ecónomo de la iglesia arciprestal de San Ildefonso.

Un coro de cantores interpretó finalmente la misa «Te Deum laudamus», del maestro Perosi. Acabó la solemne ceremonia con el besamanos, que duró largo rato.

El misacantano, adscrito a las Misiones Extranjeras de Burgos, partirá en fecha próxima al Vicariato Apostólico de San Jorge (Colombia), que rige monseñor Santos, ilustre zamorano.

Deseamos al fervoroso misionero grandes éxitos en sus afanes apostólicos por tierras de ultramar.

LA PEREGRINACION A LA VIRGEN DEL CANTO

Esta tarde, a las ocho, quedará cerrado el plazo para la admisión de solicitantes que quieran ir a Toro el próximo domingo formando parte de la peregrinación organizada en honor de la Virgen del Canto.

Los toresanos todos residentes en Zamora y los nacidos en la tierra de Toro, que tienen por Patrona a tan excelsa y milagrosa imagen, no han dado la callada por respuesta al recibir la invitación que se les ha hecho, ya que en su mayoría han expresado su adhesión al proyecto y solamente dejarán de ir a Toro el domingo los físicamente impedidos o los que otras poderosas razones se lo impidan.

Dos grandes autocares quedaban ya anoche completos y seguían recibiéndose adhesiones para llenar un tercero, y podrá pensarse que se añada alguno más si los que tienen el propósito de ir lo hacen presente hoy mismo, antes de las ocho de la tarde, ya que es preciso contar previamente con la seguridad de que haya coches disponibles.

Los motoristas y dueños de coches particulares podrán incorporarse a la peregrinación, procurando avisar y comunicar sus propósitos con tiempo suficiente en «Sederías Sevillano» a fin de que se les indique el sitio que deben ocupar en la organización y se les haga entrega del distintivo.

La peregrinación va presidida por el ilustrísimo señor Vicario General del Obispado, don Tomás Alonso Rosilla.

Los coches saldrán a las nueve y media de la mañana de la Plaza de Zorrilla y el regreso será a las nueve de la noche, de la Plaza de Santa Marina, en Toro.

Este horario se ajustará a una puntualidad rigurosa, por exigirlo así la organización.

A cada peregrino le será entregado al subir al coche el distintivo correspondiente, juntamente con el número de asiento que le corresponda.—*La Comisión.*

Espectáculos

Circo Internacional

EN EL RAMOS CARRION

Bajo el patrocinio de Circuitos Carcellé, de Madrid, se presentó ayer en el Teatro Ramos Carrión un programa de circo internacional, tan rico en atractivos y sugestiones.

Todos los números presentados fueron divertidos y arrancaron aplausos del público.

Destacan, no obstante, Eduardini, caricato muy ameno; "Mike and Parterin", los "cow-boys" de Texas; "Les Awsacks", excepcionales cómicos checoslovacos. La emoción corrió a cargo de los audaces gimnastas "The Ribas", quienes realizaron arriesgados ejercicios.

Desfilaron asimismo por el escenario despertando admiración e hilaridad los hermanos Muñoz, payasos musicales que hacen de todo; la troupe "Les Pilars", y "Cocó", el saladísimo chimpancé.

El espectáculo resultó ameno y entretuvo a los espectadores.

"La señal roja"

Esta película, dirigida por Ernest Neubach y protagonizada por Erich Von Stroheim, es un relato extraño e intrigante, con una parte misteriosa de trama policíaca y otra folletinesca de amor y locura. Erich Von Stroheim incorpora un personaje truculento. Con sus ojos enigmáticos expresa toda la intensa, contradictoria y dolorosa lucha entre la demencia y la cordura de ese doctor que vive alucinado por el recuerdo de la trágica muerte de su esposa. El es toda la película, que, por otra parte, está realizada con buena técnica.

V Asamblea Comarcal de F. F. T. y de las J. O. N-S.

Durante los días 22 y 23 de los corrientes y horas de diez a dos y de cuatro a seis, se celebrarán en Zamora las sesiones de la Asamblea de Falange correspondiente a la Comarcal de la capital, discutiéndose las ponencias del guión-temario confeccionado por el Consejo Provincial.

En dichas sesiones, que se celebrarán en el salón de actos del Colegio del Corazón de María (Luises), pueden intervenir cuantos camaradas de la capital lo deseen, debiendo acudir con camisa azul.

Por Dios, España y su Revolución Nacional-Sindicalista.

Zamora, 20 de mayo de 1953.

Misas por el alma del primer caído zamorano

A las nueve de la mañana de ayer se celebró en la capilla de las Religiosas Clarisas una misa por el alma del primer caído zamorano, camarada Francisco Gutiérrez Rivero, al cumplirse el XVII aniversario de su muerte.

La misa fué oficiada por el capellán de la Falange, don Miguel Franco, y a ella asistieron el jefe provincial del Movimiento, camarada José María Alfín Delgado; el subjefe, camarada Almazán, y todo el Consejo Provincial, así como el alcalde accidental de Zamora, don Gonzalo Bautista, y numerosos camaradas.

Terminada la misa, los asistentes se trasladaron al Camposanto para depositar ante la tumba de Gutiérrez Rivero una corona. Se rezó la Oración de los Caídos y fué cantado el "Cara al Sol", pronunciando las Invocaciones de ritual el Jefe Provincial.

Carnet de sociedad

Enlace Hernández de Mena-Sánchez Hernández

En la iglesia parroquial de San Torcuato ha contraído matrimonio la gentil y encantadora señorita Hortensia Sánchez Hernández, hija de nuestros buenos amigos don Valentín y doña Rosa, residentes en Cubillos, con don Alfonso Hernández de Mena, hijo de los acaudalados propietarios de Morales del Vino don Esteban y doña María del Carmen.

La novia iba ataviada con un elegante vestido blanco de cola que era portada por dos preciosos niños. El vestía traje de rigurosa etiqueta.

Fueron padrinos en la ceremonia don Antonio Fernández Contra, inteligente abogado de esta localidad, y doña Cristeta Mulas Hernández, primos del novio.

Actuaron como testigos dos Jesús García Casado, don Miguel Hernández Lozano y don Eufrasio Hernández Lozano, autorizando el acta don Federico Acosta, juez municipal.

Después de la ceremonia religiosa los contrayentes obsequiaron a sus amistades con un almuerzo en un céntrico restaurante. A continuación el nuevo matrimonio salió en viaje de luna de miel hacia diversas capitales.

Nos complacemos en expresarles nuestra enhorabuena, así como a sus padres y familiares.

Natalicios

En Villaralbo ha dado a luz felizmente una hermosa niña, el pasado día 18, doña Francisca María Fernández García, viuda de don Víctor Landa Arrieta.

Tanto la madre como la recién nacida, a la que con las aguas bautismales le serán impuestos los nombres de María Victoria Isabel, se encuentran disfrutando de una salud perfecta.

Con tan feliz motivo expresamos nuestra felicitación a la madre de la criatura y a sus familiares, muy especialmente a los abuelos paternos, don Daniel Landa y doña Teodosia Arrieta, residentes en Vitoria, y a los maternos, don Manuel Fernández Silva, maestro nacional de Villaralbo, y doña Isabel García Fernández, grandes amigos nuestros.

El hogar de nuestros buenos amigos don Baltasar Iglesias Fernández y su distinguida esposa, doña Soledad Martín Hernández, se ha visto alegrado con el nacimiento de un nuevo hijo, una niña que en el bautismo recibirá el nombre de María de los Angeles.

La madre y la recién nacida gozan de buena salud, por lo que felicitamos sinceramente al feliz matrimonio y a los abuelos de la neófita, y muy especialmente a su tío, Joseito, jugador del Real Madrid y buen amigo nuestro.

Libramientos de Hacienda

Diputación Provincial. Pedro Núñez. Depositario Pagador. Joaquín de Paz.

ADIOS A ZAMORA

(Carta abierta a los amigos zamoranos)

SI partir es morir un poco, voy a suicidar mis horas zamoranas. Los suicidas escriben siempre unas cartas con un si es no es de testamento. La mía quiero que sea un canto plural, donde se salven para siempre estos dos años de mi vida, dos años de muralla y río, voces de ala de dos primaveras, voces de campanas, voces de amigos, voces de enemigos. Todo ahora, aquí, en este momento, debiera estar junto y escrito y salvado.

Que sigan cantando todos los poetas, y todos los martillos en los yunques y en las suelas. Que no se les olvide ni el río ni al pájaro su misión de música. Persista el canónigo en su papel de protagonista de la vieja rúa. Alcese el Sol cada mañana, escalando los muros; siga en sus doce la Catedral, eternamente levantando su oración de piedra. Envejezca la moza a quien un día miramos en el paseo. Que no quede en su boca de hoy más que el mismo Padrenuestro. Sigan medrando voces y fortunas y muriendo. Y amores y edificios, y árboles e hijos. Amigos: quiero hoy más que nunca vuestra vida. Amuralláos en ella. Creced solamente hacia arriba. Arriba, que es el lugar de las citas, que solamente en las cúspides se encuentran los amigos. Las laderas son las diferencias; perdono todas las laderas zamoranas y pido que vosotros me perdonéis las mías. Creced, para que yo pueda crecer con vosotros, pero no dejéis a nadie en el valle; hacéos grandes, pero llevad a los pequeños; a los que se ayudan del cemento rápido en la ascensión, de la lisonja y de la intriga, llevadlos también y haced de ellos buenos alpinistas.

Como un Boabdil, pero sin lágrimas, os dejo. Tenéis mi voz pequeña para siempre. Tenéis mi corazón, hasta la última sístole. Que me cuidéis la piel que me he dejado a tiras o a renuevos en Zamora; que me la cuidéis. Que yo os llevaré conmigo al sol del Sur. Porque perdono vuestro tedio. Porque aplaudo vuestros agudos y vuestros graves.

En mi examen de conciencia entra también el deseo de que me sientan amigo aquellos que alguna diferencia literaria o personal tuvieron conmigo. Que no ponga nadie acibar donde yo sólo quise sazonar con sal o con pimienta la monotonía de un instante de la ciudad. Enguantemos la mano y démonosla.

Suena el tren. El campo vuestro también suena. Me llama el grito agudo del silbato de la máquina. Adiós, amigos. Dejad crecer las voces todo lo alto que podáis y esperad el tiempo de la siega, y haced gavillas con vuestras mejores cosas. Contad solamente las cosechas buenas. Y dejadme entre las gavillas la voz atada, el buen deseo mío. Me habéis cosechado la amistad y no la habéis sembrado. Adiós, amigos. Vuestro último gesto, el último esguince del sol en los cupulines de la Catedral, la última rosa de Valorio, la última sonrisa de muchacha en Santa Clara, el último rizo del Duero, y mi primera mano que os tiendo. Un poco tarde ya. Porque el pie está ya en el estribo.

PEDRO BARGUEÑO

La causa del desagrado

Breve reseña de la primera parte de la sesión del Ayuntamiento Pleno que motivó el comentario "Situaciones angustiosas"

Si fuéramos a hacer una transcripción taquigráfica de las incidencias de la última sesión del Ayuntamiento Pleno, a buen seguro que ocuparíamos todas las columnas de apretada letra de IMPERIO. Nos limitamos a tomar las breves notas de nuestro bloc de apuntes para hacer una reseña de la primera parte de la mencionada sesión, que al ser comentada por Sergio Collado motivó el desagrado de la Comisión Permanente.

Comenzó la sesión con unas palabras del señor alcalde: Vamos a proceder —dijo— al examen de las reclamaciones presentadas al proyecto de plantillas confeccionado por la Corporación. En estos casos —añadió—, siempre existen descontentos. La Comisión de Orden Interno ha estudiado sin apasionamiento y con imparcialidad, una por una, todas las reclamaciones, resolviendo según su parecer. En dos casos de dudas se ha elevado consulta a la superioridad. El señor secretario —terminó el alcalde— leerá una por una todas las reclamaciones.

Inmediatamente pidió la palabra el señor Puente Veloso para hacer unas preguntas:

Señor Puente Veloso. — Si me permite el señor alcalde, deseo hacer tres preguntas. Primera: ¿Podríamos conocer las Circulares aclaratorias al Reglamento de las Corporaciones Locales de julio de 1952? Segunda: ¿Se han cumplido los requisitos que manda el apartado b) del artículo 8.º de la Orden aparecida en el «Boletín Oficial del Estado» de 10 de julio de 1952, en su página número 364, en la cual se habla de las fichas sobre derechos adquiridos? ¿Se ha instruído debidamente a los funcionarios al respecto y han firmado las tarjetas todos los funcionarios? Y tercera: ¿Existen funcionarios con carácter de interinidad? ¿Qué se ha hecho con ellos en la resolución de las plantillas?

Las preguntas causaron perplejidad, por lo cual el señor Puente Veloso volvió a repetir:

—¿Qué funcionarios tienen carácter de interinidad?

Señor secretario.—Por lo menos uno; pero en la sesión de ayer se acordó pasara a funcionario acatando disposiciones de la Dirección General de Administración Local.

Señor Puente.—¿No hay más interinos?

El señor secretario piensa un momento y responde:

Secretario.—El técnico está como interino.

Puente.—¿Nadie más?

Nueva pausa del señor secretario.

Puente.—¿Y la telefonista?

Secretario.—Figura en las nuevas plantillas como servicio a concertar.

Puente.—¿Y el capellán?

Secretario.—También figura como servicio a concertar, pero este caso se halla pendiente de consulta.

Puente.—¿Han firmado todos la ficha sobre derechos adquiridos? ¿Se les ha pasado la tarjeta previa?

(Se produce una discrepancia entre el señor secretario y el señor interventor sobre el concepto de derechos adquiridos.)

Como todavía no se ha llegado a dar una respuesta categórica a la pregunta del señor Puente Veloso, interviene ahora el señor Rodríguez Cepeda.

Señor Rodríguez Cepeda.—¿Pero se les ha pasado la ficha, sí o no?

Secretario.—A algunos no.

Interventor. — Intervención hizo en su día la advertencia. En mi Negociado se han cubierto y fueron pasadas al Negociado de Personal.

Puente.—¿Las han firmado?

De nuevo la duda flota en el ambiente.

Puente.—¿Podríamos conocer las instrucciones de la Dirección General para la aplicación del Reglamento? Hay funcionarios que no han podido reclamar por no habérseles pasado la ficha correspondiente.

(El señor secretario anteriormente había llamado al conserje para pedirle que le trajera el «Boletín Oficial» a que se había referido el señor Puente Veloso. Después resultó que la instrucción cuya lectura se pedía se hallaba con otros papeles, en la mesa del señor secretario. Por fin se da lectura a ella.)

Señor Rodríguez Lorenzo.—¿Pero se les ha instruído debidamente a todos los funcionarios?

Secretario. — Personalmente, no. Pero ya han presentado algunos reclamaciones.

Puente. — ¿No hay funcionarios administrativos en esas circunstancias, además de los técnicos?

Nuevas dudas. Al fin resulta que existen técnicos oficiales y auxiliares administrativos en esas circunstancias.

Puente.—Yo creo que no se les ha pasado las fichas. De otro modo no costaría trabajo presentarlas en la mesa.

Interviene ahora el señor alcalde.

Alcalde. — Prácticamente se han enterado todos. No obstante, si a alguno no se le ha pásado la ficha se le pasará inmediatamente.

Después de este debate la sesión entró por sus cauces normales, pasándose al estudio de las reclamaciones individuales. De estos debates hacemos gracia al lector para no resultar demasiado farragosos.

Espectáculos para hoy

CINE BARRUECO.—A las 3,30: 8 y 11: "Viva Zapata" (5).

TEATRO RAMOS CARRION.—A las 8 y 11,15: Espectáculo de Antonio Machín (3).

TEATRO PRINCIPAL.—Continúa desde las 5: "Mar de hierba" (.) y "La mujer de nadie" (3 R)

ESPECTACULOS

CINE BARRUECO

Hoy, 5,30, 8 y 11

Estreno de la superjoya americana de FOX con las emotivas aventuras de fuego y sangre,

¡VIVA ZAPATA!

MARLON BRANDON
JEAN PETERS

Zapata era el "Robin de los bosques" de México

Zapata cabalgó junto a Pancho Villa

DOMINGO: Estreno COLUMBIA, de la obra de Willard Molley,

Llamad a cualquier puerta

Humphrey Bogart-Jhon Derek

TEATRO PRINCIPAL

HOY, continua
BUTACA, 3,50

Mar de hierba

Spencer Tracy-K. Hepbhrun

y LA MUJER DE NADIE

Mañana: Olivia de Havilland

El caballero Adverse

SABADO: Rita Hayworth

LA DIOSA DE LA DANZA

TEATRO RAMOS CARRION

MAÑANA: Estreno FOX
Acción, emoción
y dinamismo trepidante

Luchas submarinas

(HOMBRES RANAS)
Richard Widmark
Dana Andrews

COMPAÑIA DE COMEDIAS COMICAS, procedente del Teatro Metropolitano de Madrid

PAQUITO DE LUCIO

Precios archipopulares
Butaca UN DURO

TEATRO R MOS CARRION

HOY, 8 y 11,15 — UNICO DIA

con sus nuevas canciones y su espectáculo internacional

Cancionero Cubano n.º 2

DE ALTAS VARIEDADES

Yolanda Rodríguez

KINITO

Hombre de mil talentos

BLENDY y BLANDY

Cómicos uruguayos

LINDA WIKI

Acordeonista

Miss Clement

Bailes acrobáticos

Los Hidalgos

Los "ases" del humor

The Graat Critescus y LA ORQUESTA Atracción ANTONIO MACHIN

Lavadoras eléctricas de ropa OTSEIN

Además de eliminar la faena más enojosa, constituye un mueble decorativo en cualquier hogar

¡Como las propias rosas!

CONSULTE PRECIOS Y PIDA UNA DEMOSTRACION A

Irastorza Hermanos, S.R.C.

DISTRIBUIDORES EXCLUSIVOS PARA ZAMORA Y PROVINCIA

AL SERVICIO DE LA CIUDAD Y DEL CAMPO

SANTA CLARA, 34 — TELEFONOS 1918 y 2268 — ZAMORA

Ministerio de Cultura 2011

MISION PENINSULAR

CREO sinceramente que el más eficaz instrumento de política internacional creado en éstos últimos años es el Bloque Ibérico. Todo el mundo sabe que ha jugado un extraordinario papel en el equilibrio internacional. Ha sido beneficioso no sólo para la Península sino para el mundo.

El Bloque Ibérico ha representado y representa una zona de paz, mejor dicho una zona creadora de paz. España y Portugal aspiran no sólo a preservar su independencia sino a trascender su paz; desean que su paz sirva de ejemplaridad.

No hace mucho se cumplían dos siglos del Tratado fechado en Madrid el 13 de enero de 1750 y firmado por Joaquín V. de Portugal y Fernando VI de España. Su objetivo era el de crear una zona de paz en el nuevo mundo. Ya entonces la política peninsular se orientaba en el mismo sentido que hoy se dirige. El tratado se refería a un vasto fragmento de humanidad y en sus presupuestos alentaba la idea no de un equilibrio mecánico sino de un equilibrio espiritual. Se diría que el concepto de la paz que en él se propugnaba era el concepto agustiniano; la paz como concordia ordenada.

Pues bien, ese Tratado prefigura ya el de Amistad y No Agresión suscrito entre ambos países en 17 de marzo de 1939 y, como sagazmente lo ha demostrado el Profesor Camilo Barcia Trelles, la conexión entre ambos Tratados acusa una constante histórica peninsular que se orienta a la instauración y al fortalecimiento de las llamadas zonas topográficas de paz.

La instituida en la Península Ibérica acotaba un refugio y preservaba una plataforma de salvamento pero al mismo tiempo tendía una más alta colaboración, la de llevar el sentido ecuménico, constante histórica en ambos países, como opina el profesor Barcia, a las cláusulas de aquellos Convenios a los que quiere imprimirse un valor no transeunte sino permanente.

La verdad es que la Historia de Portugal y de España —sus corrientes de inmigración, sus relaciones comerciales, su misión evangelizadora— no se ha limitado nunca a una proyección unilateral, bien sobre el Oriente o bien sobre el Occidante, sino que ha tendido hacia el Ecúmeno. Y ello porque la paz de España y Portugal pretenden es la paz del espíritu, la paz en Cristo. Portugueses y castellanos mantuvieron siempre cerrados sus cuadros frente a los tradicionales enemigos de la fe cristiana. Fuimos pueblos cristianos y con nuestro cristianismo humanizamos el mundo.

A la Península Ibérica le ha sido confiado históricamente una tarea esencial, la de identificar cristianismo y revolución. Somos un fragmento de la humanidad silencioso y profundo; silencioso porque estamos en posesión de un secreto que es la fuente de nuestro ánimo; profundo porque nuestro quehacer consiste en defender la cultura cristiana amenazada preservando para ello ilesa nuestra conciencia moral. Nuestra armadura es un espíritu cristiano nacido de la convicción de que cada individuo es único y puede apresurar la tarea de construir una humanidad universal. Trabajamos así para la eternidad y acaso el estilo ibérico sea el de edificar síntesis humanas.

No es fácil analizar las sustancias que integran esa virtud creadora pero podríamos citar, entre otras, la de un ímpetu aventurero, la de un escepticismo racial, la de una falta de orgullo biológico, la de una tendencia sin prejuicios a la ósmosis, la de un gusto por la esperanza, la de una vocación de instruir, de convertir y de amar al prójimo como a nosotros mismos.

Decía Oliveira Martins, el pensador portugués que identificara el genio de la Península con la esencia del Cristianismo: «Cuando a través de todas las crisis, en medio de los ambientes más sistemáticamente adversos, observamos que el heroísmo peninsular supo vencer todo con su indomable energía, estamos obligados a creer que el papel de apóstoles de las futuras ideas está reservado a los que fueron los apóstoles del antiguo ideal católico».

Y cerremos estas líneas con aquella jubilosa invocación de Antonio Sardinha que dice así: «¡Que las estrellas del cielo y las olas del mar vean otra vez la gesta de una raza que nació para darse a Dios y a los hombres en un sacrificio ardiente!»

Sea este nuestro mejor saludo al Presidente de la hermana República, General Craveiro Lopes, que ahora nos visita.

JUAN CARLOS VILLACORTA

El diluvio contra la democracia

El Gobierno francés se sintió sorprendido por el elevado porcentaje de abstenciones en la votación celebrada en Noumes: más del 78 por ciento. Consultado por telegrama, el gobernador de Nueva Caledonia respondió: «Poblaciones leales, pero lluvias torrenciales.»

DESPUES del DILUVIO

I

Bulgaria fué el primer país vencido en septiembre de 1918.-El rey Fernando I, expulsado del país, murió en la miseria 30 años más tarde.

EN el mes de septiembre de 1918, después de cuatro años de guerra, Europa, además de hambrienta y dolorida, estaba cansada. Los cuatro jinetes del Apocalipsis, en su marcha macabra, habían hundido, con la más dolorosa de las experiencias, todas las ilusiones constructivas de ver un mundo con ojos de optimismo. ¡Qué distinta de aquella Europa de 1914, en paz y gracia de Dios!..

No había cesado aún la pesadilla del lúgubre aullido de los cañones, del fango de las trincheras, de los hospitales llenos de heridos y de improvisados comentarios dispuestos a acoger, en su tierra, a la flor de la juventud

Algo comenzó a resquebrajarse en el frente de las otencias centrales. Fué debido a una ofensiva iniciada de pronto, en ese mes de septiembre, en los Balcanes, por los cuerpos de Ejército que mandaba el general francés Franchet d'Esperay. Hasta entonces, el frente balcánico había sido secundario en el desarrollo de la lucha. Al principio, el Jefe del Estado Mayor austrohúngaro, general Conrad von Hoetzendorf, era partidario, tras el avance espectacular sobre Servia, que se ocupara el puerto griego de Salónica. Pero su colega, el alemán Von Falkenhayn, consideró más importante distraer tropas en el frente occidental. La obsesionante, y no conseguida, conquista de París. En definitiva, a lo largo de toda la conflagración europea, Salónica no salió de manos de los aliados.

OFENSIVA EN MACEDONIA

El Ejército de Oriente a las órdenes de Franchet d'Esperay, estaba compuesto por 200.000 hombres, en su mayoría franceses e ingleses, y también italianos, servios y griegos. Su artillería sumaba hasta mil quinientos cañones.

Frente a él, se hallaba —sin ninguna disciplina, desquiciado, hambriento— el grueso del Ejército búlgaro con algunas tropas seleccionadas austriacas y alemanas. Estas, especialmente, maniobraban con la artillería, sin llegar a los 1.300 cañones que oponer a las bocas de fuego del adversario. El jefe de este frente era el general búlgaro Yekoff, secundado por el general alemán Von Schoez.

El día 15 de septiembre de 1918, exactamente, rompió el fuego, ininterrumpidamente, la artillería aliada en Macedonia. Aquel extenso frente, que unía, al Norte de Salónica, el Adriático con el mar Egeo, era de 350 kilómetros. Si al principio los búlgaros resistieron el empuje de los aliados con algún tesón, cundió —al cabo de unos días— la desmoralización. Las fuerzas aliadas de refresco, perfectamente adiestradas, con superior armamento, desbordaron al enemigo. A los dos días de iniciarse los combates habían avanzado quince kilómetros.

Pronto la retirada búlgara se transformó en una "debacle". Sordos los oídos a las órdenes de sus oficiales, las tropas búlgaras desertaban, tirando los fusiles. Aún así, se hizo frente a los aliados hasta el día 29 del mismo mes que, luego de diversas entrevistas, una delegación búlgara formada por el ministro Laipcheff, el general Lekoff y el diplomático Radeff pidieron al Cuartel General aliado el armisticio, en la ciudad de Salónica. Las condiciones eran duras, pero fueron aceptadas sin discusión. Bulgaria se hallaba ya en plena anarquía: Evacuación inmediata del territorio griego y servio ocupado por los búlgaros: desmovilización de todo el Ejército, salvo tres divisiones; entrega del armamento y las municiones; restitución, sin reciprocidad, de los prisioneros aliados; la retirada —en el plazo de un mes— de las fuerzas alemanas y austrohúngaras que había en el país y el libre paso de las tropas aliadas.

Era un duro golpe para los Imperios Centrales. Más, en definitiva, la guerra estaba ya perdida. Sin posible remedio.

Mientras tanto, en Sofía, los revolucionarios amenazan asaltar el Palacio Real y el político Stambulinski con proclamar la República. Fernando I, encerrado en sus habitaciones —aquel rey de uniformes variopintos de opereta, que lucía una barbita burguesa—, y tan sólo en presencia del Presidente del Consejo, Malinoff, abdica en su hijo primogénito, el príncipe Boris.

EL TRISTE SINO DE UN MONARCA

Luego, la marcha, que es una fuga. El paso fugaz por Viena —¡aquella Viena que él conoció, joven mundano, con su alegría de valses y de rigodones!—; el ruego, que es una orden conminatoria de las autoridades austriacas, para que abandone el país, juzgando peligrosa su presencia. Al fin, el retiro de Coburgo, a archivar nostalgias en la memoria.

Treinta años había gobernado Fernando I a Bulgaria. Encontró un país sometido a los turcos, al poder omnipotente del sultán, y consiguió en 1912 la libertad e independencia de su pueblo. Cultivó una amistad entrañable con todas las Casas reinantes de Europa, porque si bueno es no tener enemigos, mejor es contar con amigos poderosos.

Era uno de los hombres que la resaca de la primera guerra mundial había lanzado lejos de la actualidad de cada día. Idolo roto, rey sin reino, soñador despierto. ¡Nada!...

Murió, en el olvido de todos, en septiembre de 1948. Treinta años después de su abdicación. Vivía en la estrechez del exilio. Contaba ochenta y siete años y en lugar de rememorar viejas glorias pasadas, debía explorar sus bolsillos en busca de lo indispensable para comer. Viejo hidalgo en un país de castillos —Alemania— la gente lo veía pasar, en los últimos tiempos, con respeto pero también con pena. Los adversarios le habían quitado todo. A sus hijos. A sus mejores colaboradores. Se quedaba sólo, solo en su soledad. Y se consumía entre incomodidades y estrecheces económicas, con la inseguridad del mañana, quien había conocido el fasto y el rumbo de las viejas Cortes de Europa.

Triste fin de capítulo el de Fernando Maximiliano Carlos Leopoldo María de Sajonia Coburgo Gotha, exrey de Bulgaria, que días antes de fallecer escribió una carta al ingeniero Phillips, de Nebraska, solicitando: "Quizá usted también podría enviarme alguna cosa..."

En rigor, había muerto bastantes años antes. Al dejar de ser rey, en otoño de 1918.

R. J.

NOTICIARIO AGRICOLA Y GANADERO

Baja el precio del ganado en las ferias de Osuna y Ecija

Desconcierto en las transacciones y negocio muy escaso

Sevilla, 20.—Dos ferias de la provincia sevillana, las de Osuna y Ecija —poblaciones ricas por su producción cerealista y aceitera y su buena y abundante ganadería—, acaban de marcar para el agricultor, y concretamente para el ganadero, el signo casi seguro de las restantes ferias ganaderas de Andalucía y Extremadura, y posiblemente de otras regiones que económicamente se hallan muy ligadas a la economía campesina-ganadera de las dos regiones mencionadas. Y ese signo es o puede ser el que ha dominado en dichas dos ferias, las de mayor importancia económica de la provincia de Sevilla; desconcierto en las transacciones y baja de los precios del ganado en sus diversas especies. Tanto en Ecija como en Osuna se han pagado por mulas de tres a cuatro años, bien presentadas, menos de las catorce mil pesetas; antes, un "antes" relativamente próximo, se compraron por encima de las 16.000 pesetas por mula. El ganado de cerda —unos quince mil cochinos se calcula hay actualmente en el campo sevillano— apenas hizo acto de presencia en las dos ferias. La carestía de los piensos es factor muy importante —ha expresado un tratante muy entendido y baqueteado en eso de visitar ferias para vender y comprar toda clase de ganado— que ha influido mucho en el poquísimo negocio, casi nulo, que ha habido en las dos ferias de Osuna y Ecija en cuanto al ganado de cerda, que cuesta mucho dinero mantenerlo en condiciones para que no pierda arrobas. El ganado vacuno, cabrío y lanar ha tenido pocas transacciones, y, en general, las dos ferias de Osuna y Ecija, que son ferias-barómetros, marcaron con absoluta claridad el signo de que se hace mención: desconcierto en los compradores y vendedores y una baja progresiva en los precios del ganado.

TABARA

LA HERMANDAD HONRA A SU PATRONO SAN ISIDRO LABRADOR

Con una misa solemne celebrada a las doce de la mañana por don Timoteo Aparicio, párroco de la villa y asesor religioso de la Hermandad, dieron comienzo los solemnes actos religiosos organizados en honor de San Isidro.

En tres "ramos" y ocho bollos ha consistido este año la típica ofrenda de la Hermandad Sindical, representación de todos los labradores, a su insigne Patrono San Isidro. Tres días antes de su festividad, en el domicilio del jefe de dicha Hermandad, mayordomo de la función, cada vecino labrador iba depositando su ofrenda en especie, para irla transformando en las típicas roscas que habían de constituir los citados "ramos" que constituyen una de las más tradicionales costumbres de la villa.

Las operaciones de transformación requieren la delicada y meticulosa intervención y dirección de expertas mujeres de la localidad, ya que una pequeña equivocación puede malograr el fruto de tan cuidadoso e importante trabajo. Una vez las roscas hechas se colocan en los "ramos" formando un dibujado conjunto que guarda ordenada simetría.

Cada "ramo" portado por un mozo de la localidad hasta la iglesia y en la función religiosa de la tarde fueron ofrecidos al Santo por un coro de muchachas que entonaron una loa en verso, en la que mencionaron pasajes de la vida de San Isidro e invocaron su protección para el campo y las haciendas.

Terminada la ofrenda, se inició la procesión con el Santo y las ofertas, por las principales calles de la villa, y una vez de regreso, en el pórtico del templo comenzó la subasta de las andas, consistente en la oferta de cierta cantidad en especie, al mismo tiempo que los que la hacen se van posesionando de los brazos de las citadas andas, relevándose sucesivamente a medida aumentan las cantidades. Las ofertas mayores corresponden a don Saturnino Carro Pérez, don Prudencio Fresno Ballesteros, don Francisco Junquera Ferrero y don Antonio del Río Alvarez, los cuales entraron con el Santo en el templo.

Terminados los actos religiosos, se efectuó la subasta de las ofertas ante el señor alcalde de esta villa, don Isaac García García, acompañado del jefe y cabildo de la Hermandad.

Como final de todos los actos, las autoridades, funcionarios y muchos agricultores fueron obsequiados en el domicilio del jefe de la Hermandad.

DE INTERES PARA LOS AGRICULTORES DE TABARA

Ampliando la divulgación que insistentemente ha venido efectuando la Hermandad sobre las comunicaciones cursadas a la misma por el jefe provincial del S. N. T., recomendando la limpieza de los sembrados de trigo que por sus buenas condiciones puedan ser destinados para semilla en la próxima campaña 1953-54, reiteramos a los agricultores que aún no lo hayan realizado, la conveniencia de que procedan inmediatamente a descentenar y limpiar de malas hierbas los sembrados de trigo, al objeto de los fines indicados, ya que con ello podrán obtener las sobreprimas y bonificaciones fijadas.

ADVERTENCIA INTERESANTE

Próxima ya la época en que han de utilizarse los torpedos granífugos, se advierte para general conocimiento y en evitación de lamentables desgracias, que cuando se observe la caída de algún torpedo sin explotar, deberán abstenerse de tocarlo, dando cuenta inmediatamente al puesto de la Guardia Civil o a la Hermandad en su caso, para que se tomen las medidas de precaución, siendo conveniente que los padres adviertan a sus hijos de este peligro

El Corresponsal

Asamblea de la Hermandad de Labradores de Olmedo

Con motivo de la festividad de San Isidro, se celebraron diversos actos en la villa, que dieron comienzo con la procesión del Santo y bendición de campos. Después hubo una solemne función religiosa, a la que asistió buen número de empresarios y productores agrícolas y sus familiares en el templo de San Pedro Apóstol. El panegírico del Santo fué cantado desde la Sagrada Cátedra por el señor don Argimiro Rodríguez, coadjutor del mismo. Presidieron estos actos el jefe de la Hermandad y Delegado Sindical, camarada David Salgueiro, con otros miembros del Cabildo, acompañados del jefe local del Movimiento y alcalde, camarada Filiberto Santiago, del señor juez de Primera Instancia, don Carlos Lasala y otras autoridades.

En dicha función religiosa actuó un grupo de bellas señoritas cantoras. Siguiendo la ya tradicional costumbre, la Hermandad en los salones de la Casa Consistorial, obsequió a autoridades y asistentes en general con una copa de vino del país.

A continuación y precisamente por coincidir en esta festividad se celebró Asamblea Plenaria de la Hermandad de Labradores y Ganaderos, que fué presidida por el camarada David Salgueiro y otros mandos, quien con ella cerró el ciclo de las que ha venido celebrando y presidiendo en todos y cada uno de los pueblos de esa comarca en días anteriores y en la que se trataron asuntos de vital importancia para la vida y pujanza de estas Entidades de la Organización Sindical.

En la Sección Económica, trató la Asamblea sobre constitución de la Cooperativa, comercio de los productos del Campo, empleo de la maquinaria y ordenación y castigo de los abusos en el Campo.

En la Sección Social, se constituyó el Tribunal de Conciliación, y se debatió sobre Seguros Sociales en general, Premios a la Nupcialidad, Contratación y Reglamentación de Trabajo en el Campo, excursiones a la Feria Internacional del Campo y otros.

De todos y cada uno de los temas tratados hizo un bosquejo muy documentado el camarada Salgueiro y los asistentes tuvieron acertadas intervenciones, poniéndose con ello de manifiesto un espíritu sindical muy aprovechable a los intereses del Campo.

A la terminación de esta Asamblea se cantó el "Cara al sol".

La Ultima Foto
La Ultima Noticia
de CINE - TEATRO DEPORTES
TOROS - MODAS - CURIOSIDADES, en
triunfo
Una revista amena,
interesante, original, moderna
TODOS los JUEVES
36 páginas

HUMOR Y PASATIEMPOS

CRUCIGRAMA

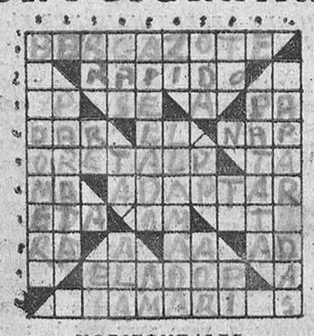

HORIZONTALES

1: Variedad de higo de Canarias. 2: Veloz, acelerado. 3: Consonantes. Reflexivo. Repetido, padre. 4: Regalar. Consonante repetida. Insignia que usaban en el pecho y capa los comendadores de la Orden de San Antonio Abad, (al revés). 5: Artífice que labra la plata (al revés). Interjección. 6: Repetido, madre. Acomodar. 7. Letra griega. Letras de comer. Acta (indígena de las montañas de Filipinas) 8: Nota musical. Vocal repetida. Prefijo. 9: Quítale las ramas superfluas a los árboles (al revés). 10: Dispondrían con habilidad la ejecución de cualquier cosa difícil.

VERTICALES

1: Broza y lodo que traen en las avenidas los ríos y arroyos. 2: Cesa en el movimiento o en la acción. 3: Consonante repetida. Nota musical. Letra griega (al revés). 4: Flúido aeriforme. Interjección. Parte del cuerpo de las aves. 5: Dícese de dos o más caballerías del mismo pelo o color. Repetido madre (al revés). 6: Sílaba de zipizape. Señal que en un texto sirve para llamar la atención de un lugar hacia otro en que se ha puesto alguna nota o explicación. 7: Poesía. Consonante repetida. Pueblo de la provincia de Burgos (al revés). 8: Interjección. Pronombre. Letra griega. 9: Planta herbácea anual, cuya raíz produce tubérculos que constituyen uno de los alimentos más útiles para el hombre. 10: Cascadas.

SOLUCION AL ULTIMO CRUCIGRAMA

Horizontales.—1: Confrontar. 2: Ore. Ej. Era. 3: Ro. Abad. At. 4: Avalar. 5: Ir. Sao. En. 6: Ca. Dad. Se. 7: Caduco. 8: Be. Seré. Ac. 9: Río. Ra. Oso. 10: Alabóselas.

Verticales.— Cornicabra. 2: Oro. Ra. Eil. 3: Ne. Oa. 4: Av. Das. 5: Rebasadero. 6: Ojaladuras. 7: Bao. Ce. 8: Te. Ol. 9: Ara. Es. Asa. 10: Ratonescos.

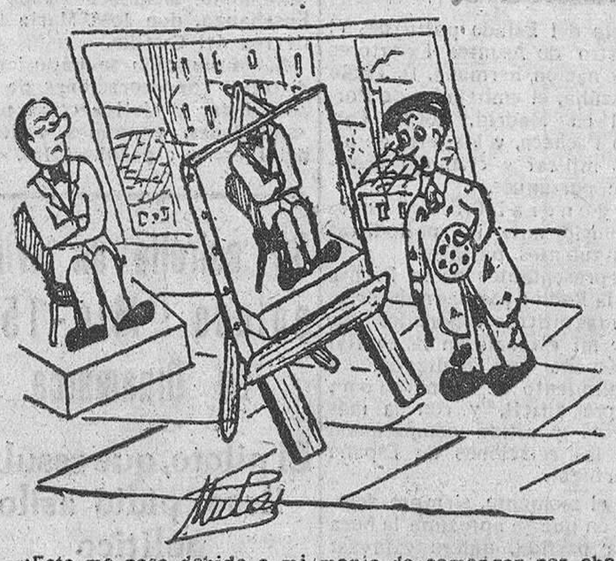

—¡Esto me pasa debido a mi manía de comenzar por abajo!

Matisse, el gran pintor, accediendo a los deseos de un novel artista, fué a visitarle en su estudio para ver un cuadro que el joven había pintado. Era una tela que presentaba a un enfermo esperando con ansiedad la llegada del médico. El principiante inquirió:

—¿Qué le parece mi cuadro? Desearía conocer su opinión sincera, maestro.

Y Matisse, muy serio, respondió:

—Siento mucho causarle una inquietud, pero la verdad, a mí me parece que el enfermo tiene pulmonía.

—¿Te acuerdas de aquel chaleco que perdí hace tres meses? Pues ya lo he encontrado.

—¿Dónde?

—Lo llevaba puesto debajo de la camisa.

El provinciano entra en un restaurante, toma asiento, consulta la lista y le dice al camarero:

—Mire, su propina por delante. Ahí va. Ahora dígame lo que me recomienda.

—Que se vaya usted a otro restaurante.

Una frase que deberían aprender de memoria muchos escritores es esta de Sacha Guitry, el célebre actor y comediógrafo.

—Un hombre de talento es capaz de reponerse de un fracaso, pero es difícil que un medio crea se reponga de un triunfo.

—¿Qué derecho tiene usted de discutir conmigo? —preguntó un director cinematográfico a uno de sus ayudantes que se atrevió a fruncir el entrecejo.

—No he dicho una palabra —repuso él.

—¡Pero me estaba escuchando de un modo muy agresivo! —tronó el airado director.

JEROGLIFICO

¿ME ESTAS ESPERANDO?

Solución al jeroglífico de ayer: FAMOSO

COCTEL DE LETRAS

APELLIDOS

1. TENFESU — 1.— Fuentes
2. TEZANMIR — 2.— Martínez
3. TRENOLE — 3.— Lorente
4. ZALUBERI — 4.— BERALUZ
5. GRIDUZORE — 5.— RODRIGUEZ
6. ZARSALA — 6.— SALAZAR
7. DROERO — 7.— Roedor
8. LIGODE — 8.— LEGIDO
9. SONALO — 9.— ALONSO
10. TROLISCAL — 0.— Caballillo

Solución al cóctel de letras: EN UN PARQUE

1: Guardas. 2: Niñeras. 3: Flores 4: Arboles. 5: Barquilleros. 6: Soldados. 7: Niños. 8: Fuente 9: Hierba. 10: Bancos.

Solución al cóctel de letras: PERTENECIENTES A DISTINTAS ORDENES RELIGIOSAS

1: Cisterciense. 2: Capuchino. 3: Benedictino. 4: Mercedario. 5: Cartujo. 6: Escolapio. 7: Trapense. 8: Jesuita. 9: Agustino. 10: Carmelita.

Un tuerto disputaba con otro que no lo era, afirmando que él veía más.

—¿A que no?

—¿Apostamos veinte reales?

—Apostados.

—Pues gano yo —dijo el tuerto—, porque te veo dos ojos, y tú no me ves más que uno.

Ministerio de Cultura 2011

BRILLANTE CONFERENCIA DE DIONISIO RIDRUEJO EN VALLADOLID

En la clausura del ciclo de temas europeos

Valladolid, 20.

Clausurando el curso de conferencias sobre Europa que se ha seguido en el Colegio Mayor "Reyes Católicos", Dionisio Ridruejo ha pronunciado una verdadera lección, recopiladora y comprensiva del más real cúmulo de temarios, con claridad, profundidad y destreza verdaderamente magistrales, patentizando simultáneamente cómo un verdadero poeta es realmente vate, adivinador de las realidades sustantivas en su ser pasado, en su entidad presente y en sus caminos si se proyecta al porvenir.

Previamente, el Director de los "Equipos Europeos" del SEU pronunció unas palabras para exponer cómo se desenvolvió el cursillo y qué oportunidad ha tenido al girar en torno de la realidad que trata de ser revivida en Occidente, aduciendo como confirmación las palabras de Pain Entralgo, que dice no existe sino una de dos posturas frente al problema europeo: aceptar su realidad cuerdamente o insensata y locamente negarla. (Aplausos).

Dionisio Ridruejo inicia su disertación refugiándose en su condición de poeta que explora las realidades y afirma que, como tal, únicamente se atreve a discutir sobre el tema elegido para clausurar el ciclo de conferencias sobre Europa.

DIVERSOS ESTUDIOS DE UNA REALIDAD

Las disquisiciones en torno a esta entidad humana han de tener en cuenta al considerarla su ser real histórico, cultural y de energía o de proyección. Las cosas que han sido no operan simplemente cuando pertenecen primordialmente al mundo espiritual como meras tradiciones; estos legados nada más son susceptibles de obrar si se adaptan y entran en el acervo vital del que los hace propios con su verdadera eficacia creadora. La realidad en este sentido, si está recreada y no yace como algo que solamente fué y sólo merced al cumplimiento de esa condicional, puede proyectarse en el futuro y valer.

Europa, culturalmente, es suma del pensar griego, del Derecho Romano, del monoteismo hebreo y sobre todos estos sumandos parciales la vida singular de espiritualidad aportada por el Cristianismo, savia del organismo cultural así formado. Un cuerpo de ideas, donde se cifra una aspiración a lograr las verdades sustantivas y trascendentes, animado por la parte espiritual, por el alma de la creencia.

Esto es Europa netamente y como cultura. El Imperio romano, históricamente, marcó con sus fronteras su entidad histórica y este ser físico europeo más o menos de eso vivió y en su tanto se amplió por donde fué expansionando la influencia de Roma o de los pueblos romanizados. En tal sentido invadió América y después, a la hora actual, al mundo, porque todas las tierras habitadas son subsidiarias de esta cultura con mayor o menor intensidad.

En lo histórico ha habido varios intentos a lo largo de los siglos para revivirla, siempre que la idea hegemónica ha acuado.

EL SIGLO XIII Y EL RENACIMIENTO

El Renacimiento, que empezó a aflorar en el siglo XIII, marca signos discriminadores de la idea europea con la conquista de la personalidad y la adivinación de la libertad.

Las luchas del Pontificado y el Imperio son dialécticas del propósito de hegemonía en dos versiones. Federico Barbarroja repite a imagen y semejanza, con sus variantes, la personalidad de Carlo Magno.

Pero Dante Alighieri, profundizando en el valor de los antiguos autores, se nos presenta como un renacentista al dejarnos en la Edad Media su obra cultural cristiana, réplica bautizada de la de Virgilio, de cuya mano visita el ultramundo, alumbrado por el Amor.

Santo Tomás, por su parte, reviviendo a Aristóteles, escribió su Summa Teológica, llevado escuetamente del amor a la verdad y de las creencias de la fe cristiana.

El último aletazo de Europa en la Edad Media y el primero en la Moderna lo intentó el descendiente de Isabel y de Fernando en su sueño de dominación universal, secundado por los españoles, raza propicia a todo empeño titánico y a todo sacrificio cierto por grandes ideales o pernaderías.

Parangona a Castilla con Cataluña, ambas movidas por ideas de expansión y ambas teniendo al lado, aquélla a León, la última a Aragón, como alenadoras y apoyadoras. Por su coincidencia, precisamente, se han entendido siempre mal Castilla y Aragón. Pero la coyuntura de la unión personal de los reinos en Fernando y en Isabel propiciaba un impar panorama hispánico de prosperidades cuando el genio realista de uno y otro monarcas hizo posible que Gonzalo de Córdoba dirigiera empresas catalanas en Italia y generales de los reinos peninsulares de Oriente mandaran las escuadras de Castilla.

Afirma que el sueño de Carlos, el último caballero andante del mundo, lo hubieran intentado, de ser emperadores, Enrique VIII de Inglaterra o Francisco de Francia.

REFORMA Y CONTRARREFORMA

La Reforma fué la gran tragedia de Europa y las guerras religiosas, en lo político, la disgregaron. La Contrarreforma frenó y fué vencida por quedarse reducida a sí propia y sin vitalidad verdadera total, al conformarse con lo meramente formal y se encerró en sí. De ahí la inerte posición de las península Italia y España. Aquélla, antes que ésta, supo renacer e incorporarse con su unidad. España quedó como una isla. Francia está aniquilada con su pánico crónico, Alemania atenta a reivindicarse como nación, Inglaterra celosa de ser cortada en sus relaciones con las lejanas tierras vinculadas.

Este es el panorama actual de Europa.

EXISTE EUROPA

Pero Rusia, frente a América, como los dos poderes máximos del mundo de hoy, a ninguno de los cuales pertenece Europa, la singularizan a ésta por división y contraste. Europa existe, lánguida, confusa, no unida.

Analiza el ser de las dos potencias. América del Norte, sustancialmente democrática por nacimiento y naturaleza; Rusia, como una América de alpargata. Pero Rusia tiene realizada ferozmente la centralización, como una ejemplaridad de las consecuencias hegemónicas cuando las creencias han sido sustituidas por ideas, de las que ha bebido en fuentes europeas, frías y desnudas de creencia.

Habla de la herencia de liberalismo como realidad operante en Europa, en la cual los problemas políticos se dificultan extraordinariamente y se complican con muchos factores con que se debe contar.

Libertad y gobierno único. Este es el balance cuyo equilibrio estabiliza el ser y detiene el caos. No pueden ideas simplistas gobernar a los pueblos de Europa.

El Movimiento juvenil español nació como una chispa de tal encuentro. Lo malo que se observe es indicio de la falta de habilidad que exista entre estas dos pugnas.

Fe y razón han de obrar el desiderátum de aunar poder y libertad.

(Muchos y grandes aplausos.)

Presidieron este acto el rector de la Universidad, doctor Díaz Caneja; alcalde, señor González Regueral; decano de la Facultad de Derecho, doctor Del Rosal; concejales del Excmo. Ayuntamiento y catedráticos de la Universidad, entre los que se hallaba el de Internacional, doctor Herrero.

Inglaterra transporta tropas para matar a sus propios soldados

Y gana millones de dólares comerciando con la China roja

Wáshington, 20.—Barcos británicos han estado transportando tropas comunistas en el Extremo Oriente, según una denuncia planteada ante la Subcomisión permanente de investigación del Senado norteamericano.

Robert F. Kennedy, asesor de la Subcomisión, dijo que la Empresa británica "Wheelock-Marden Company", de Hong-Kong, transportó tropas comunistas a lo largo de la costa china en 1952.

Señaló que otros barcos de la misma Empresa han estado transportando cargamentos de ayuda extranjera de los Estados Unidos.

El presidente de la Subcomisión, Josph R. McCarhy, denunció el empleo de barcos británicos para el transporte de tropas comunistas como algo "de lo que no se había tenido noticias". También dijo que la política de los Estados Unidos de dar contratos a la misma Empresa para transportar cargamento de ayuda al exterior era "imposible de explicar".—Efe.

Wáshington, 20.—Ante la Subcomisión Permanente de Investigación del Senado norteamericano, McCarthy declaró que la utilización de barcos para transportar tropas comunistas que podrían ser utilizadas en la guerra de Corea, contrarresta con mucho la contribución inglesa a la causa de las Naciones Unidas en Corea.

McCarthy añadió que jamás se había visto que una nación tuviera barcos propiedad de sus propios súbditos que transportaran tropas para matar a sus propios soldados.

Por otra parte, Kennedy declaró que el comercio en dólares entre Inglaterra y la China comunista ha aumentado durante el pasado año. Declaró que el Reino Unido había exportado mercancías por valor de 334 mil dólares a China durante los meses de enero y febrero del pasado año y mercancías por valor de 5.750.000 dólares durante los mismos meses del presente año. Añadió que los importaciones durante el mencionado período de dos meses del año pasado, favoreció a China con 1.785.000 dólares, que, comparado con el mismo período de tiempo del presente año, es de cuatro millones de dólares.

McCarthy anunció que las estadísticas presentadas por Kennedy demostraban que Inglaterra estaba prestando «una tremenda ayuda» al enemigo, que pretende estar combatiendo.—Efe.

CUATRO PREGUNTAS DE RADIO PEKIN

Tokio, 20.—La emisora comunista de Pekín ha dicho que las siguientes cuatro preguntas decidirán si habrá un pronto fin a la guerra en Corea:

1) ¿Insistirán las Naciones Unidas en pasar al estado civil a los prisioneros de guerra coreanos y chinos en Corea del Sur?

2) ¿Insistirán en que la Comisión neutral de repatriación quede bajo el dominio norteamericano?

3) ¿Darán el tiempo y libertad imprescindibles para dar explicaciones a los prisioneros a cargo de la Comisión?

4) ¿Seguirán rehusando que una Conferencia política posterior decida el destino final de los prisioneros?

Radio Pekín advirtió que los comunistas habían accedido al aplazamiento de cinco días pedido por las Naciones Unidas, aun advirtiendo que era una demora innecesaria.

El presidente Craveiro regresó ayer a Lisboa,

donde fué recibido clamorosamente

(Viene de la primera pág.)

bandera, cubrían la guardia en el interior del recinto, en el que se encontraban altos jefes de la Armada, el Ejército y la Aaeronáutica, así como el presidente de la Unión Nacional y destacadas autoridades civiles y militares. El Cuerpo Diplomático acreditado en Lisboa ocupaba un lugar preferente y se encontraba totalbente representado en la ceremonia de bienvenida al presidente portugués.

La inmensa multitud congregada en los alrededores del aeropuerto tributó incesantemente al general Craveiro Lopes un caluroso recibimiento, sucediéndose constantemente los vítores y aplausos. La Guardia Nacional republicana a caballo, en uniforme de gala, escoltó al presidente y a su cortejo desde el aeropuerto hasta el Palacio de Belem. Diez mil soldados cubrían la carrera de este trayecto y una gran muchedumbre presenció el paso del general Craveiro Lopes, que iba en coche descubierto y que tenía que corresponder al entusiasmo de la multitud, que no cesaba de vitorearle. Para dar mas brillantez a la bienvenida al presidente de la República, el comercio, la Banca y otros establecimientos públicos cerraron sus puertas a partir de las cuatro y media de la tarde y fueron suspendidas asimismo varias líneas de tranvías y autobuses en la zona por donde había de pasar el cortejo presidencial. Los balcones aparecían engalanados con banderas y colgaduras.

A la llegada del presidente de la República portuguesa, general Craveiro Lopes, al Palacio de Belem, después de ser entusiásticamente aclamado a lo largo de todo el recorrido, fué recibido por el presidente del Consejo, doctor Oliveira Salazar; ministro de Negocios Extranjeros, profesor Paulo Cunha; ministro de Defensa Nacional, coronel Santos Costa, y embajador de España en Lisboa, don Nicolás Franco, quien acompañó también al jefe del Estado portugués hasta la sala del Consejo de Estado, donde se despidió del general Craveiro Lopes después de una breve y cordialísima entrevista.

El presidente se asomó seguidamente a la balconada del Palacio, reclamado insistentemente por el público. Varios millares de personas aclamaron al jefe del Estado, ante el que desfilaron a continuación durante quince minutos dando vítores a Portugal y a su presidente. Asimismo, los automóviles, que se habían concentrado por invitación del Automóvil Club de Portugal, hacían sonar sus "claxons". Finalmente, el presidente de la República pronunció un mensaje dirigido al pueblo portugués acerca de su viaje a España.

MENSAJE DEL GENERAL CRAVEIRO

En este mensaje, el presidente de la República, general Craveiro Lopes, pronunciado esta noche ante los micrófonos de la emisora nacional, manifestó:

"Al regresar de mi visita a la nación amiga que es España, os traigo la certeza de que son cada vez más sólidos los lazos de familia que unen a las dos naciones. Yo sé que a todos los portugueses sería grato conocer que su jefe de Estado fué recibido con extremos de amistad y demostraciones de mucho cariño y aprecio por Portugal. No hay palabras que sirvan para expresar cuánto afectaron a mi sensibilidad las pruebas de simpatía dispensadas por el Generalísimo Franco y su constante cuidado en manifestar sentimientos muy sinceros de amistad por los portugueses y por sus jefes. Vuelvo confiado en la eficiencia de lo Tratados existentes y en que la firmeza con que los seguimos contribuyó a que se mantenga la tranquilidad y la paz en esta zona del mundo. Más confiado estoy aún después de la acogida que la población de esta ciudad de Lisboa acaba de tributarme. Quiero creer, con afirmación de la simpatía que la reúne en torno al presidente de la República y, con seguridad, como prueba de fe en los destinos de la Patria, sentimientos en que aprecié bien viva la expresión de la unidad nacional. Termino estas breves palabras saludando a los portugueses con el gran afecto que les dedico. ¡Viva Portugal!"—Efe.

La fuerza de atracción de la luna equivale a un millón de bombas atómicas

Londres, 20. — Los investigadores científicos dicen que la fuerza de atracción de la Luna, que rige las mareas, tiene una potencia compable a un millón de bombas atómicas. Efe.

Churchill confía en que Eisenhower visitará Inglaterra

El presidente yanqui da cuenta de su programa fiscal contra las ambiciones comunistas

Londres, 20.—El primer ministro, Churchill, ha declarado hoy en la Cámara de los Comunes que confía en que el presidente Eisenhower pueda visitar Gran Bretaña durante su mandato presidencial.

Le había sido preguntado si pensaba invitar a Eisenhower para conciliar las diferencias anglo-norteamericanas. El primer ministro dijo que pocas cosas producirían más placer al Gobierno y pueblo británicos, pero advirtió que no cree que las actuales diferencias anglo-norteamericanas necesiten en forma alguna ni justifiquen la visita de Eisenhower.

"Si yo creyera—dijo—que había alguna posibilidad de que el presidente pudiera descargarse en un futuro próximo de las grandes responsabilidades que recientemente ha asumido, ciertamente haría la necesaria petición a la reina para que enviara una invitación. Pero no creo que las diferencias en los puntos de vista entre Gran Bretaña y Estados Unidos requieran o justifiquen en forma alguna un procedimiento de tal magnitud. Si el presidente de Estados Unidos visitaba Gran Bretaña, confío en que será una visita a otro pueblo de habla inglesa y no ocasionada ni dedicada a discutir la cuenta de divergencias y métodos que, naturalmente, se plantean entre los amigos y aliados cuando se enfrentan con cuestiones prácticas de carácter complejo y variable".—Efe.

EISENHOWER DA CUENTA DE SU PROGRAMA FISCAL

Wáshington, 20. — El presidente Eisenhower dió cuenta del programa fiscal de su Gobierno, destinado para hacer fracasar las ambiciones comunistas en una guerra fría que considera que se está librando en dos frentes, el económico y el militar. «Para ser libres y mantenernos libres —dijo—, debemos ser fuertes y debemos permanecer fuertes. Pero trabajar para una «máxima seguridad» significa la movilización total y el establecimiento de un estado «guarnición» que amenazaría las libertades que el pueblo norteamericano quiere conservar.» Insistió en que la solución es el sostenimiento y creación de defensas lo suficientemente fuertes para que el Kremlin tenga que pensarlo dos veces antes de provocar una nueva guerra mundial.

Hizo constar claramente que el intento de hallar un equilibrio justo entre la mejor defensa posible y la mayor economía nacional significa un corte en la escala de las actividades del Gobierno, al menos durante el año fiscal que comienza el 1 de julio.

Las reducciones de impuesto que Eisenhower considera necesarias para conservar la iniciativa individual de la nación, reducirían los ingresos anticipados del Gobierno en un total de más de mil millones de dólares en el año fiscal de 1954, y de cuatro mil millones de dólares en los años siguientes.

Anunció que habría asignaciones reducidas para la defensa en 1954 y menos disponibilidad de dinero real para propósitos de seguridad. Declinó, no obstante, defender el corte total de los programas del Gobierno que hubieran hecho posible el objetivo republicano de un presupuesto equilibrado para 1954. Explicó que las reducciones —particularmente la de los objetivos de las fuerzas aéreas, de 143 a 120 grupos de combate—, no debilitarían drásticamente las defensas de la nación.—Efe.

ANUNCIE EN NUESTRO DIARIO

Identidad de criterios en orden a la defensa peninsular

Madrid, 20.—La Oficina de Información Diplomática del Ministerio de Asuntos Exteriores ha facilitado a la Prensa el siguiente comunicado oficial:

"La visita a España del señor presidente de la República portuguesa, en correspondencia a la que el Caudillo hizo a Portugal en 1949, ha dado ocasión al Gobierno y al pueblo español de expresar, en vibrante manifestación, los sentimientos de simpatía, admiración y afecto que a todos inspira la personalidad esclarecida del general Craveiro Lopes y el entusiasmo con que España entera comparte y respalda, en todo momento, la continuidad de una amistad ejemplar que la afinidad fraternal de tareas y esperanzas hace cada día más honda y fervorosa.

Los dos Jefes de Estado, al examinar, en esta ocasión, a la luz de anteriores conversaciones y acuerdos y en el ambiente de cordialidad y sinceridad que caracterizan nuestros tratos, los cambios últimamente registrados en la situación internacional, pudieron apreciar con satisfacción la coincidencia de sus puntos de vista en relación con los objetivos de la política de cooperación hispano-portuguesa, tal como fué solemnizada en el Tratado de amistad de 1939 y su protocolo adicional de 1940, confirmados en 1948, política que continúa siendo, en medio de un mundo tan dividido y turbado por tantos problemas, un ejemplo casi único de cooperación internacional constructiva y un medio de creciente eficacia para el mantenimiento de la paz.

Los fervorosos homenajes militares que ha recibido en España el Jefe del Estado portugués y los cambios de impresiones entre los jefes militares españoles y portugueses han dado ocasión para que se estrechen más, si cabe, los lazos de abierta camaradería y decidida colaboración entre las fuerzas armadas de los dos países y se confirme su identificación de criterios en orden a las necesidades de la defensa peninsular."—Cifra.

CRAVEIRO LOPES RECIBE A LOS REPRESENTANTES DE PRENSA Y RADIO

Madrid, 20.—En el salón de recepciones del Palacio de El Pardo, el presidente de Portugal, general Craveiro Lopes, ha recibido a la una de la tarde a los representantes de la Prensa y Radio Nacional y extranjera.

Acompañaban a Su Excelencia el Jefe del Estado portugués el ministro de Asuntos Exteriores de la nación hermana, D. Paulo Da Cumha, el embajador de Portugal en Madrid, doctor Carneiro Pacheco, y los jefes de las casas militar y civil del presidente portugués.

El general Craveiro Lopes pronunció ante los periodistas las siguientes palabras:

"Representantes de la Prensa y de la Radio: para agradecerles los magníficos reportajes que sobre mi estancia en la capital de España han realizado, en cumplimiento de su misión, siempre difícil, y con la más perfecta y nítida comprensión para las relaciones de España y Portugal.

En el momento, siempre doloroso, en que se aproxima la hora de la partida, quiero expresar mi más profundo agradecimiento a la hospitalidad tan amiga, tan gentil y tan cariñosa que nos ha dispensado el Generalísimo y su excelentísima esposa, que nos colmaron a mí y a mi esposa de las más exquisitas atenciones.

Los discursos pronunciados por los dos Jefes de Estado contienen conceptos que no necesitan esclarecimiento y nadie puede tener duda sobre el significado de sus sentimientos. Las visitas que he hecho con el Generalísimo coincidieron sobre algunos aspectos de la vida administrativa española, particularmente en los aspectos militar, económico y social y me deja con la grata certeza de que España progresa notablemente y trabaja con entusiasmo, bajo una dirección competentísima y patriótica.

Agradezco de todo corazón el recibimiento que el pueblo español ha dispensado al jefe de la nación portuguesa y hago los más sinceros votos para que Dios le conceda la felicidad y prosperidad que merece".

Terminadas sus palabras, el Presidente portugués estrechó la mano de cada uno de los periodistas.—Cifra.

ENTREGA DE CONDECORACIONES PORTUGUESAS MILITARES Y CIVILES

Madrid, 20.—En la Embajada de Portugal se ha celebrado el acto de imposición de distintas condecoraciones militares y civiles por el ministro de Negocios Extranjeros portugués, Arsenio Virissino Cunha y por el ministro de Defensa Nacional, coronel Fernando Dos Santos Costa, en presencia del ministro del Ejército español, teniente general Muñoz Grandes, y de los embajadores de España y Portugal, don Nicolás Franco y doctor Carneiro Pacheco, respectivamente.

Después de unas palabras acerca del acto por el ministro de Defensa Nacional portugués, habló el teniente general Muñoz Grandes para dar las gracias en nombre del Ejército. Finalmente, el ministro de Negocios de Portugal explicó la significación de las condecoraciones y expresó su satisfacción porque en un mismo acto se impusieran condecoraciones civiles y militares, lo que daba mayor relieve a los deseos de amistad entre ambos pueblos. Las condecoraciones fueron las siguientes: Gran Cruz de Beneficencia al alcalde presidente del Ayuntamiento de Madrid, conde de Mayalde; Encomienda de la Orden del Cristo, de Portugal, al primer teniente alcalde don Octaviano Alonso de Celis; y Encomienda de Instrucción Pública del vecino país, al teniente alcalde delegado de Enseñanza, don José María Gutiérrez del Castillo.

A continuación se impusieron distintas condecoraciones de tipo militar y civil a otras personalidades, generales y jefes del Ejército español.—Cifra.

A los yanquis les gustan las inglesas

Londres, 20.—En lo que va de año se han casado en Inglaterra mil trescientos soldados norteamericanos. Con ello se elevan a 2.700 los matrimonios entre miembros de las fuerzas norteamericanas destinados en Gran Bretaña y señoritas inglesas.—Efe.

SUCESOS

Doble crimen por un subarriendo de viviendas

Barcelona, 20.—En la calle de Clariana, número 11, grupo de casas baratas de San Andrés, ha ocurrido un doble crimen por asuntos relacionados con el subarriendo de viviendas. Habitaban en dicha casa los hermanos Pedro y Antonia Martínez Martorell, de 43 y 53 años, respectivamente, y tenían como realquilados a Enrique Coronado Clemente y Beatriz García Ruiz. Debido a que éstos adeudaban el importe de seis meses de alquiler, al serles reclamada la correspondiente cantidad se suscitó una discusión violenta, como consecuencia de la cual los hermanos Martínez Martorell fueron agredidos por los realquilados con arma blanca y con un punzón, resultando Pedro muerto y su hermana gravemente herida. Esta falleció después en el Dispensario de San Andrés. Un sobrino de las víctimas, guardia urbano, acompañó a su tía Antonia hasta el Dispensario, después de haber encontrado detrás de la casa el cadáver de su tío. Los agresores, que se dieron a la fuga, pudieron ser detenidos a poca distancia de la casa. Enrique Coronado manifestó que la agresión se produjo en defensa propia, ya que las víctimas les habían amenazado. Por su parte, Beatriz García niega su participación en la reyerta y atribuye toda la culpabilidad a Enrique Coronado, pero el sobrino de las víctimas, que acompañó a su tía hasta que falleció, dijo, según le refirió ella, que Enrique Coronado mató a su tío, en tanto que Beatriz García le agredió a ella con el punzón.—Cifra.

DOS GRANDES LADRONES DETENIDOS EN BARCELONA

Barcelona, 20.—A las cinco de la madrugada los agentes de la Brigada de Investigación Criminal detuvieron en la montaña de Montjuich a dos individuos que, al ser conducidos a la Jefatura Superior de Policía, emprendieron veloz fuga. Los agentes les persiguieron y pudieron, al fin, apresarlos de nuevo. Uno de ellos está considerado como autor de innumerables robos durante los años 1951 y 1952, que se cometieron en la barriada de San Gervasio, por un valor superior a los dos millones de pesetas en joyas.

Hasta el momento han podido ser recuperadas joyas por valor de 300.000 pesetas.—Cifra.

FUEGO EN LA CAMARA DE LOS COMUNES

Londres, 20.—A primera hora de esta mañana se ha declarado un incendio en la Cámara de los Comunes. Después de un cuarto de hora ha sido dominado el fuego, que se propagaba en la sala de televisión, próxima a los departamentos de reunión de comisiones.—Efe.

VEINTE MUERTOS EN ACCIDENTES EN AFRICA FRANCESA

Dakar, 20.—Veinte personas han resultado muertas en dos accidentes de tráfico en el Africa occidental francesa.

En Kanlalabe resultaron doce personas muertas y diecisiete heridas al volcar un camión cuyo conductor iba borracho.

Cerca de Manou ocho personas murieron y veintitrés resultaron heridas al resbalar un autobús en una carretera resbaladiza y caer al río Kaba.—Efe.

MUERE REPENTINAMENTE EL ELEFANTE DEL PARQUE BARCELONES

Barcelona, 20.—Le ha sido practicada la autopsia al cadáver del elefante del zoo, «Perla», para averiguar las causas de su súbita muerte, ocurrida ayer. El resultado será comunicado al Ayuntamiento, quien facilitará los oportunos detalles a la Prensa. «Perla» ha muerto a los treinta y dos años de edad, según manifestó el director del Parque. Estaba en el recinto recibiendo obsequios de la chiquillería, pero ayer por la mañana no se movió del cobertizo que le protege por las noches y a última hora apareció muerto. El cadáver será embalsamado y pasará a engrosar la colección del Museo de Zoología del Parque de la Ciudadela.—Cifra.

EN VALLADOLID

HERIDO GRAVE EN ACCIDENTE DE TRABAJO

En la Casa de Socorro fué asistido Primitivo Rico Valle, de 29 años, domiciliado en Estrella, 28, de quemaduras de segundo grado en la cara y cauterización en ambos globos oculares, de pronóstico grave. Estas lesiones se las produjo a consecuencia de una explosión de carburo cuando trabajaba en una fábrica de esta ciudad.

LESIONADOS

En la Casa de Socorro fueron asistidos Antonio García Fernández, de 22 años, de herida contusa en el coda izquierdo, erosiones en dorso de la mano izquierda, codo y cadera del mismo lado, y Angel Fernández Velasco, de 20 años, de contusión en dorso del pie derecho y erosiones en codo y cadera del mismo lado.

Se estrella un avión polaco "Mig-15" en Dinamarca

El piloto, que resultó ileso, pidió asilo político

Roenne (Bornholm), 20.—Un aparato polaco Mig-15 se ha estrellado en esta isla del Báltico, en la mañana de hoy, resultando ileso el piloto. El avión hizo un aterrizaje forzoso en el campo militar de Almegaard. Es el segundo Mig-15 que ha llegado a esta isla. Como se recordará, el primero fué el del piloto polaco Jaracki, que escapó con él en busca de la libertad.

Los testigos presenciales dicen que el «Mig» llegó sobre el campo hacia las ocho de esta mañana, y después de columpiarse sobre el Báltico retornó a la isla, tratando de aterrizar sobre un campo cubierto de rocas. El aparato rebotó en ellas y saltó sobre una carretera, estrellándose. Una de las alas del aparato estaba rota, pero no se apreciaban visiblemente más daños.—Efe.

* * *

Copenhague, 20. — El piloto del avión a reacción ruso Mig-15, que se ha estrellado esta mañana en la isla de Bornholm, es un joven teniente polaco, que ha declarado a las autoridades danesas que es un refugiado político. Alrededor del aparato ha sido montada una guardia militar.—Efe.

Jeque asesinado en Túnez

Túnez, 20.—La Policía ha anunciado hoy que unos desconocidos dieron muerte anoche a Beni Mokhtar, jeque de Sidi Asakar, pueblo próximo a Mahdia, en el Protectorado de Túnez.

La víctima era partidaria de los franceses y es posible que el asesinato tenga motivos políticos.—Efe.

Ministerio de Cultura 2011

NOTICIAS E INFORMACIONES DE CASTILLA

BODA EN SAYAGO

— I —

Cuadros de costumbres zamoranas

Es curioso para los forasteros y elocuente para los de acá, seguir paso a paso las formalidades, escenas y ritos que se suceden en la provincia de Zamora, con ocasión de enlaces matrimoniales. Estos actos de fuerte sabor evocativo, reflejan purísimamente la ruda y a la vez sencilla sensibilidad de los zamoranos, prestándoles un hondo sentido tradicional en que se apoyan todas las expresiones sociales y morales de estas buenas gentes.

Podríamos seguir, en modesto comentario, la cadena de ceremonias que, *con motivo de una boda*, tienen lugar en Argusino, bello y pintoresco pueblecito sayagués y sin duda uno de los que más han conservado hasta hoy sus costumbres tradicionales. Fecundo como Sayago, lugar que es fiel espejo, en lo que con razón ha sido llamado «exquisito santuario del espíritu»: los cantos populares, llevan consigo además de sus costumbres características tipos e indumentarias propias y peculiares.

Parece lógico, antes de exponerlas, hacer alguna referencia acerca del origen de estas costumbres y prácticas de una boda. Más pretender entrear notas y detalles respecto al principio de las mismas, indudablemente en tiempos remotos, fuera propósito del todo ineficaz y baldío por carecer de toda suerte de documentos, indicios y noticias ciertas que nos resuelvan dudas.

Si de hechos memorables tocantes a gentes más solícitas en transmitir su historia, aún hay errores y dudas que resolver, por carecer de noticias ciertas, no es de extrañar la carencia de datos minuciosos de la vida íntima de un pueblo celoso de guardar para sí lo suyo en sus lugares apartados del trato con los extraños.

Quede para otra ocasión ese estudio verdaderamente sugestivo: pretender aclarar en parte el asunto de orígenes desconocidos, aunque certamente sólo se podrá conjeturar y deducir.

Nos limitamos a exponer lo tradicional y antiguo que más o menos transformado ha llegado a nosotros. No contamos con mas datos y referencias que los tomados de la realidad. Tal y como los hemos visto.

Y al cuajar en las cuartillas las estampas que integran esa exposición, veamos cifradas las bellas ilusiones que pusimos en nuestros

ANHELOS

¡Bendita y adorada tierra mía,
símbolo augusto de la Patria entera!
¡Aquella donde vi la luz primera,
cuna de amor, de paz y de alegría!

¡Bien quisiera en sublime poesía
hacer hoy tu gloria imperecedera!...
Mas si mi lira llora su quimera,
recoge su emoción, que aquí te envía

Pincelada sólo es de tu hermosura.
Y no le pide al hado más ventura,
si no aspira a más lauro ni más pago.

por ella, quien extático os adora,
que a una mirada tuya..., ¡mi Zamora!,
¡y a una sonrisa tuya..., mi Sayago!

ELISARDO GONZALES CRESPO

Santibáñez de Vidriales
El pueblo dedica una plaza al obispo, Dr. Mérida Pérez

Con rebosante entusiasmo y esplendor la industriosa villa vidrialesa ha vivido las jornadas de la tradicional fiesta de San Isidro. En ella quiso demostrar el arraigado espíritu cristiano de sus hijos y el agradecimiento innato en ellos para quienes se interesan por su prosperidad material y espiritual. Santibáñez vivía en deuda con su digno Prelado, por la desinteresada y generosa ayuda prestada para la construcción de la Casa Rectoral, con biblioteca, capilla y salón de catequesis. Y en su corta medida quiso satisfacerla. Por eso a la hora del crepúsculo del día catorce empezaba a desbordarse por las calles del pueblo la expectante y alegre inquietud de los vidrialeses ante la anunciada visita del Prelado de la Diócesis. De pronto empiezan a sonar vítores y aplausos. Se acerca el coche con el ilustre huésped. Llega. En este punto, los recios y nobles pechos, sin poder resistir su emocionado entusiasmo, revientan en explosión de vivas y acendrado cariño, a la par que en el cielo rubrican estos sentimientos las contínuas explosiones de los cohetes, como queriendo elevarlos a las alturas, por resultar pequeño para contenerlos el marco del pueblo. La clásica dulzaina, este querido instrumento tan tradicional en toda la comarca, cuyos ecos hacen revivir en la mente de todos los vidrialeses la sublime epopeya de «Sansueña» legendaria, inicia el Himno Nacional. Las autoridades, en nombre de todo el pueblo, con el señor alcalde a la cabeza, saludan y dan la bienvenida a nuestro digno Prelado que, emocionado, sonríe bondadosamente y prodiga su paternal bendición. Nos honra con su presencia al acto del Novenario, en el que escogido coro de la Asociación de Hijas de María, con cálido fervor pide a la Virgen en su advocación del Carmen y al bendito San Isidro, las bendiciones para el Campo y el agua viva que salta hasta la vida eterna, terminando con la solemne bendición del señor Obispo que de nuevo es acompañado a su alojamiento con las más expresivas muestras de cariño.

Y llega el nuevo día que ha de hacer vivir a la villa intensamente y vibrar las cuerdas más delicadas de sus nobles sentimientos. Los alegres sones de las campanas, desparramándose juguetonamente desde la rústica espadaña de la torre, despiertan amorosa y familiarmente a la villa que se viste de fiesta grande, para reanudar y concluir apoteósicamente la más sobresaliente quizá de sus efemérides. Celebra su misa el señor Obispo. Unción, recogimiento y devoción presiden este acto en el que se pone de manifiesto el gran fervor eucarístico del pueblo. Complacido va repartiendo el Pan Celestial a gran parte del vecindario, mientras el coro desgrana la melodía de místicos motetes que impregnan el ámbito del templo con aromas de espiritualidad. Misa solemne después. Nuestro ilustre huésped, en prueba de especial predilección, oficia de medio pontifical. El amplio recinto de la iglesia parroquial se encuentra repleto de fieles que siguen todas las variantes de la ceremonia con el más devoto respeto y natural curiosidad. El señor Magistral, en greve y bellísima pieza oratoria, ensalza las heroicas virtudes del Santo Labrador y paragona muy acertadamente su vida rústica y humilde con el quehacer cotidiano de los labradores vidrialeses, exhortándoles a seguir su ejemplo. La apiñada muchedumbre rodea al digno Prelado a la salida y sin cesar los vítores y aplausos le acompañan hasta la Casa Rectoral. El señor Cura Párroco, en sentidas palabras, agradece en nombre propio y en el de sus feligreses la deferencia y ayuda económica con que nuestro Prelado ha distinguido la Parroquia a él encomendada. A continuación el señor alcalde, con elegante sencillez, hace la dedicación de la Plaza que en lo sucesivo se llamará «Plaza del Excmo. señor Obispo Dr. Mérida Pérez», como muestra de gratitud, subrayando tal decisión una salva de aplausos que se acrecienta al ser descubierta la placa con tal inscripción. Profundamente emocionado el señor Obispo agradece el homenaje y cordialmente lo acepta. Con santa humildad se manifiesta inmerecedor de este honor (aquí los vítores y aplausos le interrumpen) y con vibrantes palabras ofrece la distinción de que es objeto para el mayor esplendor de la Madre Iglesia, ofreciendo generosamente su ayuda para todos los problemas espirituales y materiales del pueblo. Esta humilde plaza pueblerina se vió de nuevo atronada con las muestras de cariño que el vecindario expresaba en gritos y aplausos.

Culminan los actos en la solemnísima procesión, cuyo espectáculo maravilloso e imponente fué realzado también con la presencia del señor Obispo que ante la observación de que el recorrido sería largo (unos dos kilómetros), manifestó su deseo de recorrer las calles del pueblo, sin variar por esta causa el recorrido; y así, lentamente, empuñando su báculo y al compás de las monorrítmicas notas de la dulzaina que interpretaba la arcaica y sabrosa marcha ancestral de las danzas de nuestros ignotos antepasados, en alarde del exíguo caudal del folklore regional, se iba deslizando la organizada manifestación procesional. Todo este maravilloso espectáculo quedará muy grabado en la mente de todos los vidrialeses y ello impulsó a una nueva intervención del señor Obispo en la que expresó su admiración y exhortó a todos a continuar sin desmayo en la fe y prácticas cristianas, haciendo unas atinadas reflexiones sobre la manera de obrar de las antiguas y pequeñas primeras comunidades de cristianos, muy semejantes al espectáculo que acababa de ver y que le llenó de santa admiración. Pocos minutos quedan ya y el pueblo enardecido por estas palabras, sigue derrochando sus cálidas muestras de solidaridad. Y en apretada multitud acompaña al egregio huésped hasta la Casa Rectoral, donde se le tributa una cariñosa despedida. Las autoridades desfilan besando su anillo. Imparte su bendición repetidas veces y el apiñado haz humano se abre para dejar paso al coche que avanza lentamente hasta perderse en dirección a la Sede Episcopal. Es de notar la desinteresada prestación del digno hijo del pueblo, don Antonio Romero Santiago, que puso a disposición del señor Obispo su coche para dar esplendor a estos actos y reintegrarlo de nuevo a su palacio. Ya cruzaba el coche la solitaria llanura de la mítica y olvidada «Sansueña» y aún resonaban las ardientes manifestaciones de los agradecidos vidrialeses, que continuaron viviendo estas fiestas de «San Isidro 1953», en inocente y popular baile en la pradera del Campo del Ferial, llenos de fe en sí mismos y la confianza puesta en Dios. Va ya avanzada la noche y aún parece que resuenan los ecos desparramados de tanta fe y entusiasmo y parece oírse el aleteo invisible de un ángel que va recogiendo estos ecos en dorado pomo, cual delicada esencia

El Corresponsal

Laguna de Duero

Con gran solemnidad se celebró en esta villa la fiesta de la Ascensión del Señor en la cual, por costumbre tradicional, se acercaron a recibir por primera vez el Pan de los Angeles cerca del centenar de niños y niñas, acto éste emotivo e impresionante ya que la iglesia se hallaba abarrotada de público para oir el Sacrificio de la Santa Misa y presenciar la comunión de los niños la cual no solamente es realizada por las criaturas, sino también, gracias al celo puesto por nuestro párroco don Juan Bautista Benito, son acompañados por sus padres.

En este día se acercaron ante el Sagrario a recibir la Sagrada Comunión, unas 250 personas adultas, además de los niños de las escuelas. En la misa de 11, igual que la anterior, la iglesia se encontraba repleta de personal celebrándose la tradicional procesión y bendición de los campos.

UNA SORPRESA

El pasado día 13 y sin saber quién es el donante o donantes el señor cura párroco ha recibido una imagen de San Isidro Labrador, (Patrón de los Labradores), y la cosa ha venido a pedir de boca porque aunque en este pueblo se tiene devoción a tan venerado Patrón aún no se poseía dicha imagen. A las 11 de la mañana y para celebrar la fiesta y dar la bienvenida al Santo, se procedió a la bendición, traslado desde la casa parroquial a la iglesia, donde será colocado en un altar que sin duda regalarán los labradores por mediación de su Hermandad por ser el Patrón.

A continuación de la procesión, a la que ha asistido buen número de labradores, se oficia la Santa Misa en la que el señor cura párroco ha dicho a los allí ferviente devotos del Santo, las alabanzas y sacrificios que como obrero del campo padeció el tan noble labrador, llevando los sacrificios del trabajo y las injurias que contra el mismo infundían con la resignación cristiana que todos debemos tener para poder compararnos al Patrón que nos representa, no solamente como labrador, sino también en el hogar cristiano, que el tan repetido Santo formó con Santa María de la Cabeza, Santa igualmente como su esposo por los sacrificios en el hogar y en el trabajo.

Terminó sus frases pidiendo la bendición del Santo para los labradores de este pueblo y para el donante de la imagen hasta hoy en secreto.

La imagen ha sido muy visitada, tanto en la Casa Rectoral como en la iglesia, que representa la humildad del Santo por lo que el donante ha tenido un buen gusto al elegirla.

Los labradores están contentos con este obsequio que han hecho a la iglesia siendo de esperar que en próximos años sea la fiesta más conmemorativa, ya que se pueden organizar los festejos con alguna antelación.

EL CAMPO

Se está un poco disgustado por la actual sequía que reina y la pulguilla que ataca a la remolacha. El escarabajo de la patata también abunda más este año que los anteriores por lo que supone una pérdida de producción al realizar mayores gastos que los previstos.

El corresponsal

Corrales de Duero

ASAMBLEA LOCAL DE LA HERMANDAD DE LABRADORES

El pasado día 13 se ha celebrado una reunión de todos los labradores de esta localidad, presidida por el secretario sindical comarcal, adoptándose entre otros los siguientes acuerdos:

Sociales: 1.º Seguros Sociales. Reglamentación de Trabajo en el Campo. Contratación.—Conveniencia de contrato particular de trabajo entre patrono y obrero.

Económicos: 1.º Precio único para el trigo. Peso específico 70 a 73. Entrega de salvado a precio conveniente. Posibilidad de poder adquirir mulas por Cooperativas.

2.º Maquinaria agrícola. — Se trató de solicitar la adquisición de un tractor para experimentación y prueba en este terreno tan accidentado.

3.º Se estudió la conveniencia de la construcción de un almacén-granero, aprovechándose de las ventajas que ofrece el Estado del sesenta por ciento del solar (40 por ciento el Ministerio de Agricultura y el 20 por ciento el S. N. T.J.

En cuanto a las secciones de Crédito Agrícola y Seguros Sociales no hubo nada de que tratar.

SE VA A ARREGLAR LA CARRETERA

El día de la Ascensión se reunieron en este pueblo todos los Ayuntamientos del Valle "El Cuco" para tratar de este importantísimo tema para esa zona. En ella reinó el más completo espíritu de unanimidad y concordia y todos los Ayuntamientos acordaron hacer el acopio de piedra necesario para la separación en sus respectivos términos municipales, exceptuando Curiel, que debido a la mucha extensión que le corresponde (4 kilómetros) y por otra parte ser de los que menos transitan por dicho tramo, arreglará la mitad. Acordaron reunirse de nuevo el domingo próximo en Peñafiel, para recabar de las autoridades locales el arreglo por su cuenta de los otros dos kilómetros que faltan, que por otra parte tendría muy difícil solución caso de no acceder Peñafiel a ello, cosa que no es de creer por salir compensado con creces de la aportación prestada, por los beneficios económicos que reportaría especialmente a la industria y comercio al estar mejor comunicada dicha zona con la cabeza de partido.

Esperemos que así sea y que con la ayuda y cooperación de las autoridades provinciales se logre sacar a estos pueblos de la incomunicación en que durante tantos años han vivido por el estado fatal de esta carretera.

FIESTA DE SAN ISIDRO

Como en años anteriores se ha celebrado con la solemnidad acostumbrada este día que en honor de su Santo Patrono celebra la Hermandad de Labradores que preside don Hermilio López.

Hubo misa solemne con mucha asistencia de fieles, y en ella hizo brillantemente el panegírico del Santo el señor Cura don Tomás Madrigal, quien con palabra cálida y elocuente fué poniendo a la consideración de todos tan ejemplar vida, sacando acertadas deducciones y provechosas enseñanzas.

Al final se cantó un responso por los hermanos fallecidos.

A continuación se celebró la procesión que recorrió todas las calles del pueblo.

ESTADO GENERAL DEL CAMPO

Sigue el estado calamitoso del campo en estos pueblos, que se ven afectados en un 60 por ciento de la superficie sembrada de cereales, principalmente de trigo.

La remolacha sigue un curso un poco lento debido a las desfavorables condiciones climatológicas, especialmente por la sequía, si bien se confía pueda superar esta prueba.

El Corresponsal

DISCIPLINA Y AUDACIA

Calor y color

Tenemos el verano a las puertas. Conocida es la prudencia del refranero español, que carga la mano sobre junio para evitar sorpresas desagradables. Al fin y al cabo bien puede compararse el invierno a una fiera atravesada por el dardo de la primavera; sabemos todos que también hay su peligro en acercarse sin alguna prevención a dar la puntilla al toro tendido en la arena. Pocas bromas con prescindir de la ropa interior olvidando los viejos consejos.

Sin embargo, hemos de recibir el aviso con cierta discreción. No es cosa de llevar a estas alturas los paños de febrero. Mas la gente joven, y sobre todo el sexo contrario, se ahoga a las primeras de cambio y comienza a desvestirse sin miramiento alguno para sí ni para los demás. Los últimos años son aleccionadores en este sentido, cuando venimos asistiendo a modas y modos que tienen más de despreocupación que de buen sentido de la estética; y aun de la decencia, si se me permite la frase, algo cruda.

Comienzan a verse en la ciudad ciertas expansiones juveniles en los días de no hacer, cuando la gente moza da en desgranar las horas de la tarde a la ribera o a los pinos. Ese corto espacio de tiempo es suficiente a veces, para colgar de un árbol o dejar tendida a la orilla esa capa exterior de civilización, que para algunos no llega más allá de la camisa... o de la camiseta. Un observador cualquiera —y los guardias deben serlo todos por oficio— puede sospechar, casi sin malicia, cómo se produce esa generación espontánea de lo que hemos dado en llamar "gamberrismo". Parece que los daños son producto de una mala y vieja inclinación, y no suele ser cierto. Más bien el clima vivido en las afueras y la vuelta en manadas hacia el centro, provocan la audacia y borran toda norma de disciplina. Eso en cuanto a cierto número de mozalbetes que comienzan ya desde ahora a sacar los pies de las alforjas.

Por lo que respecta al sexo débil, la cosa va más ribeteada y ofrece mayor dificultad. Si comienza a llevarse o "desllevarse" algo, ya estamos en plena filoxera y no hay otro remedio sino perder media cosecha de pudor y algo de vergüenza. ¿Quién les habrá dicho a ellas que el vestido es simple adorno, que se puede acortar o alargar como digan en Francia, para llamar la atención? Y gracias a que no hemos dado de bruces en el antiestético y horrible pantalón, que va de capa caída en el marxismo europeo. La mujer española aún conserva el sentido femenino de bien parecer; pero se deja torcer algo a vuelta de trapos, y es muy conveniente hacerle recordar que pueden cambiar los figurines, mas lo que no debe cambiar jamás es la honestidad y el perfume de la virtud. Los hombres se dan cuenta en seguida. Podrán sonreír y aun aguantar, pero nunca aprueban en la mujer ciertas audacias.

H. G. S.

ACTUALIDAD ZAMORANA

TORO

39 niños pobres recibieron trajes de la Campaña de Navidad e Invierno

El sábado, día 16, en el salón de actos de nuestro Excelentísimo Ayuntamiento, tuvo lugar el reparto de trajes y otras prendas, que donaba la Campaña de Navidad e Invierno, a los niños de familias menesterosas de esta ciudad que hacían la Primera Comunión, y cuyo importe total procedía de la recaudación del festival artístico-musical que se celebró los días 11 y 13 del mes de marzo pasado.

Se efectuó este reparto ante la Junta de la Campaña de Navidad e Invierno, que presidía el señor alcalde, don Agustín Cedate Ordóñez, por las señoritas que actuaron como aficionadas o cooperaron en aquel festival de fines tan caritativos y en loables en un sencillo pero gran acto.

El total de beneficiarios, entre niños y niñas, fueron cincuenta y nueve, y el número de prendas entregadas ascendió a sesenta, siendo recibidas con la máxima satisfacción y contento por todos aquellos —digamos angelitos— que al día siguiente serían portadores del más grande de los tesoros. ¡Felicidades, pequeños!

Cubillos

GRAVEMENTE HERIDA EN UNA CAIDA

En el pueblo de Cubillos tuvo la desgracia de caerse la vecina del mismo, Consolación Vega Hernández, causándose la fractura de la tibia y el peroné de la pierna izquierda. Reconocida por el médico de la localidad, don Cayetano Pérez Cabezas, ordenó el traslado al Sanatorio de Nuestra Señora del Pilar, donde la herida ha quedado internada.

BURGOS

Viviendas para obreros

Burgos.—(Servicio especial).

El domingo tuvo lugar en los terrenos de Zatorre el acto inaugural de las obras de un grupo de 107 viviendas que serán levantadas por el Círculo Católico de Obreros.

—

Los fumadores se quejan de que el tabaco rubio americano, puesto a la venta en los estancos, haya desaparecido rápidamente de ellos para pasar a manos de la reventa que carga un duro por cajetilla.

—

La Sección Femenina organiza un nuevo concurso de Floricultura. Las inscripciones pueden hacerse hasta el 30 de junio.

Primeras comuniones en Tábara

El día de la Ascensión, en la parroquia de Nuestra Señora de la Asunción de esta villa, profusamente adornada de flores naturales y en la que lució toda la extraordinaria iluminación eléctrica instalada en el altar mayor para las grandes solemnidades, se acercó por primera vez a recibir a Jesús Eucaristía, la niña Purita Espinosa Gutiérrez, hija de nuestros buenos amigos don Cesáreo Espinosa y doña Purificación Gutiérrez, y sobrina del jefe de la Hermandad, camarada Tomás Gutiérrez Vara.

Vestía esta preciosa niña un hermoso traje blanco, como la candidez de su alma primorosamente bordado tocándose con mantilla blanca de tul ilusión sujeta con diadema de flores.

A las numerosas felicitaciones y agasajos de que, con tal motivo ha sido objeto Purita, unimos también la nuestra que hacemos extensiva a sus padres y demás familiares.

—o—

También hicieron su Primera Comunión, ese mismo día los niños siguientes:

Procedentes de la Escuela de niñas número 2, a cargo de doña Fabriciana Rodríguez: Isabel Viñuela Martín, Josefa Prieto Fernández, Piadosa Pernía Díez, Francisca Fernández Fernández, Emérita Romero Pascual, Angeles Boya Puente, Gloria Villalón González, Hortensia Juárez Martín, María del Carmen Arias Villalón, Inés García Fincias, María Vara Alonso, Lucía García Clemente, María Vara Clemente, Antonia Arias Estevez, Filomena Arias Clamente y Raquel Gómez García.

Procedentes de la Escuela de niños, a cargo de don Pedro Fernández Fernández:

Agustín Ratón Arias, Tomás Jorge Fernández, Victorino Ratón Arias, Eugenio Casas Puente, Inocencio Vega Martín, José María Casas Fresno, Gabriel Fernández Moráis, Marcelino Pastor Fresno, Saturnino Peralta Terrón, Natalio Villasante San Román, Santiago Jorge Fernández, Santiago Andrés Fresno y Laureano Clamente Fresno.

A todos los comulgantes y a sus familiares, nuestra más cordial enhorabuena, deseándoles un feliz e imborrable recuerdo de tan extraordinaria fecha.

PALENCIA

Feria primaveral

Palencia.—(Servicio especial).

Aunque la feria primaveral palentina haya perdido gran parte de su antiguo esplendor, pujanza que sería necesario resucitar, la ciudad respira ya aire de fiesta, aunque ésta sea chica o de tono menor. El programa se centra en diversas competiciones deportivas y una novillada, la de Pentecostés, en la que actuarán Corpas, Chacarte y Chicuelo II con ganado de Pérez de la Concha.

—

En la provincia, Amusco prepara la inauguración de la Plaza del Obispo don Germán Vega. Becerril de Campos tributó un emocionado homenaje de despedida a su párroco, don Miguel Bustillo. Torquemada bendijo una nueva imagen de la «Virgen Blanca» y Amayuelas de Arriba siguió con su tradicional costumbre de festejar al Patrono de los labradores arrojando trigo desde ventanas y balcones al paso del Santo.

SANTANDER

Escuelas, viviendas para maestros, centros de higiene y otras obras, inauguradas en la provincia

Santander.—(Servicio especial).

En la zona de Valderredible, sur de la provincia, el gobernador civil y jefe provincial del Movimiento, acompañado del presidente de la Diputación, inauguró varias escuelas para maestros, dos centros primarios de higiene y otras obras de las que se beneficiarán los pueblos de Allén del Hoyo, Ruanales, Rocamundo, Villanueva de la Nía, Villamoñico, Arantiones, Polientes y Santiurde Lantueno. El valor de estas obras asciende a 1.294.000 pesetas a las que hay que añadir 145.000 como aportación de la Obra Social y 90.000 de aportación de la Diputación.

El paso de las jerarquías por las localidades citadas fué seguido de un clamor de entusiasmo popular ya que algunas no habían recibido nunca la visita de una autoridad.

CONCENTRACION FALANGISTA

La Falange del Valle de Valderrible se congregó el domingo ante su jefe provincial en Polientes. De todas las tierras castellanas del sur de la Montaña vinieron camaradas para unirse al gran acto central del amplio programa de inauguraciones.

VALLADOLID Y SU PROVINCIA

TORDESILLAS

Ha causado gran sentimiento en esta villa la muerte de nuestro reverendísimo Prelado, por lo que al tenerse conocimiento de ello se suspendieron todos los actos profanos que se celebraban en dicho día con motivo de la festividad de San Isidro, colocándose las banderas a media asta en todos los edificios públicos y poniéndose colgaduras en los balcones con crespones negros en señal de duelo. El Ayuntamiento en Corporación, asistió al sepelio de los restos, así como las demás autoridades y una infinidad de fieles, por lo que la Empresa de «La Regional» puso tres autocares para asistir a dicho acto, calculándose en unas doscientas personas las que se trasladaron a la capital para acompañar a los restos de su hijo adoptivo.

DEPORTES

El pasado domingo se jugó la semifinal de la liguilla organizada para el campeonato de fútbol en esta localidad, entre los equipos del Frente de Juventudes y el Deportivo Juvenil, ganando los primeros por la clara y rotunda victoria de 4-1, con lo que este equipo se sitúa en el primer lugar de la clasificación y con muchas posibilidades de quedar definitivamente campeón, y obtener la copa donada por la «Casa Philips». Los goles fueron marcados por el Frente de Juventudes a los diez minutos en penalty clarísimo de una mano dentro del área, ejecutado perfectamente por Jesusín, el segundo a los pocos momentos por Angel y el tercero por Falange en una combinación realizada maravillosamente entre Luisito, Cantalapiedra y Campos II. El último, en la segunda parte, fué realizado por Modesto. Por el Juvenil marcó al final del primer tiempo su único gol el delantero centro Toni, y fué fallado un penalty tirado por Adalia y que paró bien el portero Mata. Destacaron por el Frente de Juventudes, el portero, Cantalapiedra, Luisito, Angel y los hermanos Campos. Por el Juvenil destacaron el delantero Rodríguez y Champita. Los equipos, a las órdenes del árbitro don Felipe Muelas, se alinearon así: Frente de Juventudes: Mata; Jesusín, Campos I, Sánchez; Cantalapiedra, Torres; Angel, Luis, Falange, Campos II y Modesto. Deportivo Juvenil: Galicia; Adalia, Sigüenza, Higinio; Pedri, Champita; Molina, Vidal, Toñi, Rodríguez, Redondo.

El Corresponsal

Carpio

DIA DE LA ASCENSION

Celebróse la primera Comunión de niños que en número de 30 se acercaron a recibir el Pan Eucarístico. Digno remate lo constituye el acto de renovación de las promesas del Bautismo, celebrado por la tarde.

DIA DE SAN ISIDRO LABRADOR

La Hermandad celebró la festividad de su Santo Patrono, con misa solemne, sermón, que pronunció elocuentemente nuestro querido Párroco don Laurentino Rodríguez y procesión bendiciendo el campo.

Para el día 21 de los corrientes están anunciados solemnes funerales por el alma de nuestro llorado Prelado Excmo. señor doctor don Antonio García (q. e. p. d.).

El Corresponsal

Muriel de Zapadiel

PRIMERAS COMUNIONES

El pasado día 14, festividad de la Ascensión del Señor, en la iglesia parroquial de Santa María del Castillo, recibieron por primera vez el Pan de los Angeles de manos del virtuoso sacerdote don José Sobrino, la niña Juanita García González, hija del Juez de Paz, don Gorgonio García Sánchez; sus primos Julio Sánchez Jiménez y María Jesús Sánchez Moreno, hijos de nuestros amigos don Francisco Sánchez González (veterinario) y don Aurelio Sánchez González.

Los señores Sánchez González y García Sánchez han recibido innumerables felicitaciones, a las que unimos la nuestra muy cordial.

El Corresponsal.

SALAMANCA

Danzas charras

Salamanca.—(Servicio especial)

El Grupo de Danzas Charras de Educación y Descanso ha obtenido un gran éxito en Madrid donde se desplazó para tomar parte en la gran cabalgata folklórica de grupos extranjeros y nacionales organizada por el Ayuntamiento de la capital de España.

—

El gobernador civil dió posesión al nuevo alcalde de Ledesma don Cándido Rodríguez Magallanes. Al acto asistieron numerosas autoridades salmantinas.

Ministerio de Cultura 2011

DEPORTES

El Caudillo presenció las pruebas del Concurso Hípico, siendo calurosamente ovacionado

GANO LA QUE LLEVA SU NOMBRE EL SR. LOPEZ QUESADA SOBRE "TAPATIO"

Madrid, 20. — Su Excelencia el Jefe del Estado, Generalísimo Franco, acompañado de la excelentísima señora de Craveiro Lopes, esposa del Presidente de la República portuguesa, y de doña Carmen Polo de Franco, ha presenciado esta tarde la quinta jornada del Concurso Hípico Internacional de Madrid. Su aparición en el palacete presidencial, en unión del ministro del Ejército y de otras personalidades civiles y militares, fué acogida con una clamorosa ovación, que se reprodujo al final de la prueba y una vez celebrado el reparto de premios, cuando abandonaban los terrenos de la Real Sociedad Hípica Española Club de Campo.

Se disputaba hoy la Prueba de Honor "Copa de S. E. el Generalísimo", con una longitud de 690 metros y 14 obstáculos. Participaron 40 caballos y resultó vencedor el jinete español señor López Quesada, con "Tapatío", que cubrió, sin falta, la difícil prueba en un minuto y 40 segundos, siendo el único jinete que lo conseguía.

Además de su recorrido destacaron los del duque de Alburquerque sobre "Quorum", los del campeón olímpico señor Jonqueres Da Oriola, sobre "Burín" así como el del portugués teniente Almeida con "Yacare" y el del señor Goyoaga con "Menorca". Estos jinetes salvaron en su totalidad todos los obstáculos, pero tuvieron poca fortuna al saltar la ría, en la que, al pisar agua sus caballos, fueron penalizados.

La clasificación final de esta prueba y los trofeos conseguidos por los clasificados fueron:

1.—"Tapatío", por el señor López Quesada. Cero puntos, 1 minuto, 40 segundos. Se adjudica la Copa de S. E. el Generalísimo, que le fué entregada por el propio Caudillo en medio de una gran salva de aplausos.

2.—"Quorum", por el capitán duque de Alburquerque. 4 puntos, 1 minuto, 11 segundos 2/5. Copa del ministro del Ejército.

3.—"Menorca", señor Goyoaga. 4 puntos. 1 minuto, 24 segundos, 3/5. Copa del ministro de Marina.

4.—"Grecieux", señor Figueroa. 4 puntos, 1 minuto, 24 segundos, 2/5. Copa del ministro del Aire.

5.—"Baden", señor Everts (Alemania). 4 puntos, 1 minuto, 27 segundos. Copa del teniente general del Alto Estado Mayor.

6.—"Aiglonne", señor Jonqueres D'Oriola (Francia). 4 puntos, 1 minuto, 29 segundos. Copa del teniente general jefe del Estado Mayor Central.

7.—"Burín", señor Jonqueres D'Oriola. 4 puntos, 1 minuto. 31 segundos, 2/5. Copa del capitán general de la Primera Región Militar.

8.—"Yacare", teniente Almeida (Portugal). 4 puntos, 1 minuto, 31 segundos, 4/5. Copa del director general de la Guardia Civil, y

9.—"Halla", señor Winkler (Alemania). 1 minuto, 33 segundos, 4/5. 4 puntos. Copa del subsecretario del Ejército.

También hoy se disputó la Prueba Nacional "Medianil" handicap para todos los jinetes, amazonas y caballos inscritos en las pruebas nacionales del concurso, con 10 obstáculos. Se celebró en las pistas de ensayo de la Real Sociedad y participaron 88 caballos.

Ganó la señorita María Luisa Arrate sobre "Cholula", que cubrió el recorrido, con 10 obstáculos, sin falta, en 57 segundos y 1/5, adjudicándose la Copa del general de Artillería, la cual le fué entregada a la par que a los clasificados en la prueba de Honor.

A continuación, y también sin falta, se clasificaron:

2.—"Somio", señor González de Gregorio, en 59 segundos y 4/5.

3.—"Grase", comandante Claumagirand, en un minuto.

4.—"Yablonoy", por el capitán González en 1 minuto, 1 segundo y 2/5.

Mañana se disputarán la Prueba Garabitas, recorrida a la americana; Nacional y la Prueba Ministerio de Obras Públicas, dotada con 18.000 pesetas en premios y una Copa al ganador para todos los jinetes, amazonas y caballos inscritos en las pruebas internacionales del concurso.—Alfil.

Primer Congreso de Previsión y Medicina Deportiva

España es el país que tiene más adelantada a previsión futbolística. - Habla el director-gerente de la Mutualidad de Futbolistas.

Madrid.—Quizás la última bohemia se ha refugiado en las filas deportivas, por extraño que esto parezca. Pero es lo cierto que la fortaleza y la seguridad que conceden una juventud pujante y diestra, obligan más a pensar en el triunfo de cada día que en las grises jornadas de un futuro, si bien cercano cronológicamente, invisible desde la verde pradera donde juegan «los once ante la puerta dorada». Con frecuencia vemos en los periódicos una serie de noticias dolorosas en torno a esta imprevisión. Las noticias, claro, se refieren siempre a un as. Merece la pena calcular el aire que da la vida a quienes no alcanzaron entorchados de popularidad y dinero.

El I Congreso de Previsión y Medicina de Fútbol que, merced al apoyo y colaboración de la Delegación Nacional de Deportes, organizan ahora, por entusiasta iniciativa de Sancho Dávila, la Federación Nacional de Fútbol y la Mutualidad de Futbolistas, seguramente que en algo procurará remediar estas deficiencias del más extenso de nuestros deportes. El señor López Ruiz, director-gerente de la Mutualidad, ha querido contestar a nuestras preguntas en torno a este problema, que sin duda ha de ser ampliamente debatido y, sobre todo, curioseado por la gran masa aficionada.

—¿Objetivos de este I Congreso de Previsión y Medicina Deportiva?

—Tantear, cambiar impresiones, informar y ser informado.

—¿Es exclusivamente nacional?

—No. Aunque no se haya querido darle el carácter de internacional, precisamente por todo cuanto tiene de simple experimento, de base de partida para ulteriores estudios que puedan desembocar en unas realizaciones definitivas, el Congreso no es nacional, puesto que a él concurren representantes de varias potencias futbolísticas.

—Que son...

—Así, de memoria, Francia, Italia Alemania, Finlandia, Bélgica, Suiza, Inglaterra, Luxemburgo, Argentina... Es posible que se me olvide alguna.

—¿Qué significa la previsión futbolística?

—Lo que todos los sistemas previsores, aunque claro, ajustado a características determinadas, puesto que el período de tiempo en que el futbolista vive como tal, activamente, coincide con el de máxima pujanza vital. Esto determina una tipicidad en la previsión futbolística. Justamente sobre este tema versa mi ponencia en el Congreso: «Tipicidad de la Previsión en el deporte del fútbol». El señor Linares Sánchez hablará sobre «El ahorro obligatorio del futbolista español», estudio interesantísimo que tiende a evitar el descalabro económico y hasta humano de muchos que al finalizar su período desportivo, y aun habiendo ganado dinero en abundancia, se encuentran sin más riqueza que un montón de recortes de periódicos, un buen nombre deportivo y una colección de amigos de «figura»; esto es, de gentes que se desinteresan rápidamente de quien ya no es famoso cada domingo.

—¿Está muy adelantada la previsión futbolística en España?

—Más que en ninguna parte de mundo, y esto no quiere decir, ni mínimamente, que aquí hayamos hecho otra cosa que plantar los jalones de algo que pueda ser muy importante. Agustín Aznar informó en la F. I. F. A. sobre la labor desarrollada en este campo por nuestra Federación, y la F. I. F. A. quedó maravillada e interesadísima. Uno de sus representantes acude al Congreso. En el mundo deportivo la iniciativa española ha sido muy considerada. Sucede, simplemente, que en la enorme extensión de las organizaciones futbolísticas, sólo tres países tienen sentadas las bases de una organización previsora específica para este deporte: Suiza, con la Caja de Seguros de A. S. F. A.; Italia, con la Caja de Previsión para el Seguro de los Deportistas del C. O. N. I., y España, que es la que marcha en vanguardia por cuanto a este asunto respecta.

—¿Y la Medicina deportiva?

—Es ya una verdadera especialidad con nombres ilustres a su servicio. En las sesiones del Congreso se leerán diversas ponencias de los doctores Meana, Gimeno Vidal, Pallardo Cabot, Navés y Vaquero. Serán huéspedes nuestros el profesor Govaerts, presidente de la Federación Internacional de Medicina Deportiva; los doctores Karnoven y Alovi, de Finlandia; La Cava, Viziano y Tirelli, de Italia; Encausse y Mathieu, franceses; Janben, alemán, y otros.

El señor López Ruiz me muestra el bosquejo del programa. Es denso, apretado, con mucha carga laboriosa encima, pero también con una excelente mochila de esperanzas. Desde el 26 hasta el 31 de mayo, un grupo de hombres van a tratar de algo muy importante para la salud física, económica y moral del fútbol y de los futbolistas.

R.

SIN DINERO NO PUEDE HABER FESTEJOS. CONTRIBUYE CON TU DONATIVO A QUE LOS HAYA.

Cosechadoras **VIERZON**

EQUIPADAS CON MOTOR AUXILIAR

PARA ARROZ, CEREALES, LEGUMINOSAS Y OLEAGINOSAS

ANCHO DE CORTE: 2,10 Ms.

Rendimiento medio por hora:
30 quintales de grano = 0,7 hectáreas

PRECIO: PTAS. 259.882

ENTREGA INMEDIATA

FINANZAUTO, S. A.

MADRID

Velázquez, 42

CONCESIONARIOS CON SERVICIO EN TODAS LAS PROVINCIAS

Tradiciones zamoranas

LA VIRGEN DE LA CONCHA Y LA ROMERIA DE LA HINIESTA

El segundo día de Pascua de Pentecostés tiene lugar la célebe rogativa que con la imagen de la Virgen de la Concha hace la Cofradía de este nombre al vecino pueblo de La Hiniesta. Este día la ciudad y el citado pueblo se revisten de un tipismo peculiar, mientras el aire huele a retama y tomillo florido y se escuchan los alegres sones de la dulzaina y el redoblante.

LA IMAGEN

Según dos viejos cuadros existentes en el presbiterio de la iglesia de San Antolín, la venerada imagen de la Virgen de la Concha apareció en la ciudad de Palencia y en la cueva donde el rey Don Sancho el Mayor encontró el sepulcro del santo anacoreta en el año 1032. En las luchas contra los sarracenos los palentinos trajeron a Zamora la imagen de la Virgen, donde más tarde fué jurada como Patrona de la ciudad.

La tradición, no interrumpida a través de los siglos, confirma y afianza la creencia.

ORIGEN DE LA ROMERIA

Allá por el año de 1617, estando el rey Don Sancho IV el Bravo en una cacería fuera de la ciudad de Zamora, levantaron una perdiz a la que el halcón real persiguió hasta una gran retama o hiniesta, donde al llegar el monarca con su séquito la encontraron cobijada bajo la sombra de una pequeña imagen de María.

Esta Virgen fué trasladada a Zamora y colocada junto a la de La Concha hasta que se edificara un templo en el lugar de la aparición. Terminado éste, el rey publicó por toda la comarca que el segundo día de Pentecostés sería el traslado solemne. Y de aquí el que todos los años ese día la Cofradía de La Concha, con su imagen titular, haga la rogativa al pueblo de La Hiniesta.

LA ROGATIVA

A las seis de la mañana, y en la iglesia de San Antolín, se celebra una misa, terminada la cual se inicia la procesión entre volteo de campanas y disparo de cohetes y cántico de la Letanía Lauretana. Al llegar a la parroquia de San Lázaro se hace estación, cantándose la Salve. Hasta aquí la asistencia de todos los Hermanos es obligatoria.

En la Cruz del rey Don Sancho cesará el cántico de la Letanía, se rezará un solemne responso por el alma del rey asesinado ante el cerco de "La Muy Noble y Leal Zamora" y la "Cofradía Chica" se hace cargo de la imagen, que continuará a hombros de los cofrades hasta el final de la ruta. Al llegar a esta Cruz se le quita a la Virgen el Niño, "el cual se escapa a los trigos para coger espigas y amapolas...". ¿No es, acaso, la amapola el símbolo del amor encendido? Y la espiga, ¿no evoca suavidades eucarísticas?

Cerca de La Hiniesta, en el teso denominado "De la Salve", se detendrá por tercera vez la comitiva, se le entrega el Niño a la Madre "atadito con una cadena para que no es escape" (símbolo de la unidad estrecha), se le honra a la Señora con la plegaria de Pedro Mezonzo y se espera a que llegue el pueblo con sus insignias, clero y autoridades para recibir con todos los honores a la Reina que viene a visitarles.

Después de saludarse los estandartes de la Cofradía con los de la parroquia de La Hiniesta tiene lugar una típica ceremonia que consiste en el cambio de bastones entre los dos alcaldes, de Zamora y de La Hiniesta, que supone, también, el cambio de mandos en sus jurisdicciones.

Organizada de nuevo la procesión con los Hermanos de la "Chica" y la "Grande", se entra en el pueblo, y en su iglesia se celebran dos misas solemnes: la primera a cargo de la Cofradía y la segunda por parte del pueblo.

Después de una comida de hermandad, se organiza la procesión de regreso, que se despedirá en el citado Teso de la Salve con idéntica ceremonia a la de su llegada.

SU REGRESO

El retorno a Zamora se hará por la ermita de Valderrey, donde hará estación la procesión, rezándose el rosario. Se entra en la ciudad por el Bosque de Valorio, repleto de familias que, entre músicas, risas y algazaras, meriendan la consabida "chanfaina" y el cordero asado.

En la ermita de los Remedios el Excmo. Ayuntamiento en pleno, bajo mazas y con la enseña Bermeja, espera a su augusta Patrona. Una vez más se cantará la Salve y terminada ésta la procesión prosigue hasta la iglesia de San Antolín.

Así año tras año y siglo tras siglo, el segundo día de Pentecostés sacarán los zamoranos a su nacarada Concha entre acordes de letanías, dulzaina y redoblante, mientras los árboles, poblados de frescas hojas ofrecen su regalada sombra, los trigos sazonados se balancean entre las amapolas y los grillos cantan cuando el sol calienta.

MANUEL ESPIAS SANCHEZ

IMPERIO

REDACCION Y ADMINISTRACION:
José Antonio, 3.

Teléfono 1570 y 1576

Servicios de urgencia de Zamora

NUMEROS DE SUS TELEFONOS

Bomberos	1555
Casa de Socorro	1444
Guardia Urbana	1322
Policía	1434
Hospital	1455
Cruz Roja	1494

¿Qué es la Biblia?

El gran Donoso Cortés dice:

"Hay un libro, tesoro de un pueblo, que hoy es fábula y ludibrio de la tierra y que fué en tiempos pasados la estrella de Oriente, a donde han ido a beber su divina inspiración todos los grandes poetas de las regiones occidentales del mundo, y en el cual han aprendido el secreto de levantar los corazones y de arrebatar las almas con sobrehumanas y misteriosas armonías. Este libro es la Biblia, el libro por excelencia.

Libro prodigioso aquel en que el género humano comenzó a leer treinta y tres siglos ha, y con leer en él todos los días, todas las noches y todas las horas, aún no se ha acabado su lectura. Libro prodigioso aquel en que se calcula, antes de haberse inventado la ciencia de los cálculos; en que sin estudios lingüísticos se da noticia del origen de las lenguas; en que sin estudios astronómicos se computan las revoluciones de los astros; en que sin documentos históricos se cuenta la historia; en que sin estudios físicos se revelan las leyes del mundo.

Libro prodigioso aquel que lo ve todo y lo sabe todo, que sabe los pensamientos que se levantan en el corazón del hombre y los que están en la mente de Dios; que ve lo que pasa en los abismos del mar y lo que sucede en los abismos de la tierra; que cuenta o predice todas las catástrofes de las gentes y en donde se encierran y atesoran todos los tesoros de la misericordia, todos los tesoros de la justicia y todos los tesoros de la venganza.

Libro, en fin, que cuando los cielos se repliegen sobre sí mismos como un abanico gigantesco, y cuando la tierra padezca desmayos, y el sol recoja su luz, y se apaguen las estrellas, permanecerá él sólo en Dios porque es su eterna palabra resonando eternamente en las alturas."

¿Conoces la Biblia? Todo cuanto leemos en ella es palabra de Dios. Procura adquirir un ejemplar de ella si no lo tienes. Que no se aparte de tus manos este libro. En sus páginas aprenderás más ciencia que en todos los demás libros del mundo.

TOROS

CARTELES DE FERIA

Salvo alguna pequeña reforma de última hora, que bien pudiera ser la inclusión de "Calerito", si su estado lo permite y si el empresario Escriche oye el rumor contrariado de aquella afición, los carteles de la feria de Córdoba son los siguientes:

Domingo, 24 de mayo: Novillos de La Cova para Ortas, Jiménez Torres y Juanito Gálvez.

Lunes 25: Toros de Ramos Paúl para el rejoneador Pareja Obregón, Jesús Córdoba, Martorell y César Girón.

Martes 26: Toros de Buendía Santa Coloma para Jesús Córdoba, Ordóñez y "Pedrés".

Miércoles 27: Toros de Concha y Sierra para Martorell, Ordóñez y "Pedrés".

LA DE ALGECIRAS

La primera de feria en Algeciras se celebrará el 14 de junio, alternando Rafael Ortega, Antonio Ordóñez y Jesús Córdoba en la lidia de seis toros de Pablo Romero.

El día 21 se celebrará una novillada con Pepe Ordóñez, Miguel Campos y Juan Belmonte.

DE LOS SANFERMINES

A falta de un tercer puesto en el último cartel, han quedado compuestos los de las tradicionales ferias de Pamplona.

Día 7 de julio: Seis toros de Salvador Guardiola para Jesús Córdoba, Julio Aparicio e Isidro Marín.

Día 8: Seis toros de Atanasio Fernández para Antonio Ordóñez, "Jumillano" y "El Ranchero".

Día 9: Reses de Joaquín Buendía para Jesús Córdoba, "Jumillano" y "Pedrés".

Día 10: Ganado de Juan Cobaleda para Julio Aparicio, Antonio Ordóñez y "Pedrés".

Día 12: Seis toros de Francisco Ramírez para Isidro Marín, "El Ranchero" y un tercer espada no designado.

RENOVACION DEL CONVENIO HISPANO-MEJICANO

En la próxima semana se iniciarán conversaciones para anudar el actual convenio hispano-mejicano. La ponencia azteca está a cargo de los matadores de toros Jesús Córdoba, Jorge Aguilar "El Ranchero" y el novillero Manolo Márquez. La ponencia española no ha sido designada hasta la fecha.

PLAZA DE TOROS DE ZAMORA

DOMINGO, 24 — A LAS CINCO DE LA TARDE

NOVILLADA DE LA OREJA DE ORO

JOSELITO CAUDAL, de San Marcial
MIGUEL TEMPRANO, de Pajares
JOSE GACHO, de Tagarabuena
JULIO COCA, de Zamora
JOSE LOBATO, de Villalpando
BERNARDO ANTON, de Zamora

Seis escogidos novillos de don Nemesio González del Corral

QUINCE OBSEQUIOS AL PUBLICO, QUINCE

Entradas desde SIETE PESETAS

Anuncios Telegráficos

AGENCIAS

¡AUTOMOVILISTAS! Documentaciones, transferencias, pasaportes. Anselmo de la Iglesia Somavilla. Queipo de Llano, número 17, segundo. Valladolid.

ALQUILERES

CEDO PISO tres habitaciones, inmejorable situación. Almacenes El Aguila. Valladolid.

ARRIENDOS

NECESITAMOS depositarios y representantes para venta de superfosfatos y abonos en pueblos provincia, aportando fianza. "Suministros Agrícolas". Apartado 248. Salamanca. (921)

NECESITO amplio local para almacén. Dirigirse a Juan Prieto. Caldereria. Fuente la Reina, 3. Teléfono 2696. Zamora. (893)

COLOCACIONES

Ofertas

OFICIALES montadores para encargarse de conducción de máquinas, se necesitan en "Tafisa". Valladolid.

PRECISASE urgentemente maestra titulada pueblo. Informes, esta Administración. Zamora. (936)

ANUNCIE EN ESTA SECCION

COMPRAS

DIFERENCIAL flotante Chevrolet o Ford y tres discos llanta 15, compro. Confitería Sol. Valladolid.

TRASPASOS

TRASPASO almacén de vinos, cereales y comestibles. Casa Cordero. Puerta de la Feria, 16. Zamora. (828)

VENTAS

Ningún artículo usado podrá venderse, según lo dispuesto por la legislación vigente, a mayor precio del 80 por 100 señalado en la tasa.

VENDO coche niño, seminuevo, barato. Calle de las Tercias, 4, entresuelo. (Esquina Núñez de Arce). Valladolid.

VENDO, libre colonos, huerta 6'26 hectáreas, riégase canal, casa, pozos, motor transformador, inmejorable, en la Ribera. Toro. Modesto García, abogado. (930)

VENDO casa con corral, llave en mano. Barrio Villarina (Zamora). Informes: Hotel Cuatro Naciones. (684)

VENDO casa céntrica en Benavente. Informes: Primitivo Viforcos. (824)

VENDO carro de bueyes, buen estado, facilidades pago. Tratar con Laureano Rubio. Carretera Villalpando, 2. Zamora. (858)

SE VENDE una casa sita en Matadero Viejo, llave en mano. Cuarto de baño, cuadras y corral. Para tratar: Patricio Mugueiras. "La Soledad". Benavente. (877)

¡OCASION! Vendemos en mejor sitio de Zamora, baratísimo, muchas facilidades de pago. Informes: Calzados "La Favorita". Zamora. (879)

VENDO edificio con amplias naves, antes fábrica de camas. Razón: Fabriciano Cid, fábrica de camas. Zamora. (880)

450 GALLINAS Leghorn, primera puesta, muy superiores, sanas, vende (juntas o en lotes) en Olmedo (Valladolid). Emiliano González. (992)

VENDO vacas lecheras, holandesa y semental. Informes: "Angelito". Villarrín de Campos (Zamora). (912)

VENDESE moto inglesa cinco H.-P. o cambio por más pequeña. Santa Clara, 43. Zamora. (913)

Ministerio de Cultura 2011

Suplemento de IMPERIO dedicado a la Comarcal de BENAVENTE

NUEVA ESPAÑA

III Epoca-Núm 419
Jueves, 21 de mayo de 1953

Homenaje a don Toribio Mayo Barrios

Erección de un busto del que fué gran alcalde de la ciudad

Se levantará en la Rosaleda del Paseo de Ramón y Cajal

El Municipio encabeza la suscripción popular con mil pesetas

Conforme en otro lugar de esta página dijimos, y anticipamos en nuestro número anterior, el Ayuntamiento Pleno en sesión celebrada el día 6 de mayo actual adoptó el acuerdo que copiado literalmente dice así:

"Se dió cuenta nuevamente del acuerdo de 15 de abril último, mediante el que se dispuso quedar sobre la mesa, para que los señores concejales pudieran pensarlo detenidamente, la propuesta del señor alcalde a fin de rendir un homenaje a don Toribio Mayo Barrios, que a ello se hizo acreedor como premio a su acendrado benaventanismo, y a los desvelos que siempre se supo imponer en propaganda y defensa de los intereses morales, materiales, económicos, y de cualquiera índole, de su pueblo natal a cuya misión ofreció su propio sacrificio personal.

La presidencia añade que nada más ha de decir en apoyo de su propuesta, toda vez que en la mente de todos los señores concejales está el convencimiento de lo merecidísimo del homenaje propuesto, y estima que si alguna persona debe ser premiada por su amor al pueblo, por su desvelo hacia el mismo, y por su constante disposición a darlo todo por él, esta persona es don Toribio Mayo Barrios.

Y termina exponiendo que, a su juicio, el mejor homenaje consistiría en la erección de un busto en el centro de la Rosaleda del paseo de Ramón y Cajal de que fué iniciador y al que dedicó sus más entusiastas afanes.

Uno por uno, todos los señores concejales presentes a la sesión fueron exponiendo sus respectivas opiniones coincidentes en un todo con la sustentada por la Presidencia, y en consecuencia quedó acordado:

a) Que como testimonio de cariño y homenaje de la ciudad al que fué su excelente alcalde don Toribio Mayo Barrios, y como premio al cariño que hacia Benavente siempre sintió, y a los desvelos que por él siempre se supo imponer, se le erija un busto o monumento en el centro de la Rosaleda del paseo de Ramón y Cajal.

b) Que a tal efecto se abra una suscripción popular, que es encabezada por la Corporación Municipal con la suma de mil pesetas.

c) Facultar ampliamente a la Alcaldía para que organice y lleve a efecto la iniciativa en la forma que estime oportuna para su más completo éxito".

Como consecuencia del anterior acuerdo el señor alcalde ha dispuesto, que se admitan donativos en los lugares siguientes:

Depositaría del Ayuntamiento, sita en la Casa Consistorial; Librería "Cervantes", sita en el Pasaje del Conde Patilla; "Casa Modesto", sita en la calle José Antonio Primo de Rivera.

El Ayuntamiento estará presente en los actos en honor de la Virgen de Cimanes de la Vega

Se recomienda al vecindario la supresión del desfile ante las casas dolientes después de entierros y funerales

Sesión del Pleno

En la sesión celebrada por el Ayuntamiento pleno, se tomaron los siguientes acuerdos:

Acudir una Comisión del Ayuntamiento a los actos organizados en el Santuario de la Santísima Virgen de Cimanes de la Vega el día 10 de mayo.

Trasladar al excelentísimo señor gobernador civil de la provincia la reorganización llevada a cabo en la Comisión Permanente del Ayuntamiento de esta ciudad.

Recomendar al vecindario la supresión del desfile que se realiza ante la casa de las familias dolientes después de terminadas las ceremonias religiosas tanto en entierros como en funerales.

Facultar ampliamente a la Alcaldía para que organice una suscripción popular, encabezada por el Ayuntamiento, para erigir un busto o monumento, en la Rosaleda del parque de Ramón y Cajal, y como testimonio del cariño y homenaje de la ciudad al que fué su excelente alcalde don Toribio Mayo Barrios.

Darse el Ayuntamiento por enterado de escrito del señor Juez de Instrucción sobre procedimiento que se ofrece a esta Corporación a los efectos penales y civiles en relación con el sumario que por robo de piensos se sigue a los autores de la sustracción, vecinos de este Municipio.

Acceder a lo solicitado por el jefe de la Hermandad de Labradores y Ganaderos sobre arrendamiento de los pastos de las praderas comunales en iguales condiciones y precios que en el año 1952.

No acceder a lo solicitado por don Miguel Tesón Zamora en relación con los terrenos de la zona de ensanche que son de su propiedad y que aún no le han sido expropiados y que están destinados a construcción de una ermita.

Quedar el expediente para ulterior resolución, sobre subasta para enajenación del fielato del Puente de Hierro.

Quedar el expediente sobre la mesa con el fin de cambiar impresiones con las Organizaciones del Frente de Juventudes, para cesión de terrenos a éstas con destino a un campo de deportes.

Proceder al anuncio de subasta para construcción de cinco kioscos en la plaza de Núñez Granés, facultando ampliamente a la Alcaldía para la tramitación del oportuno expediente.

Aprobar íntegramente los dictámenes emitidos por la Comisión de Policía Urbana y Rural y de Sanidad, relativos a la urbanización de los terrenos propiedad de doña María Martínez Calero, viuda de Tesier.

Recordar nuevamente el cumplimiento del bando sobre las esquelas mortuorias que habitualmente se vienen colocando en esquinas y fachadas de edificios.

Ordenar a la Sección de Vías y Obras emita informe sobre los inconvenientes que puedan existir para ejecutar las obras de variación de la rasante de la calle del General Aranda.

SESION DE LA PERMANENTE

En sesión celebrada por la comión Permanente se adoptaron los acuerdos siguientes:

Conceder la vecindad a don José López González, secretario del Juzgado comarcal, en unión de su familia.

Autorizar a don Francisco Correia, para que en número 3 del Corrillo de Renueva pueda instalar una tintorería.

Autorizar a don Maximino Blas Conde, para que en el número 10 de la plaza de Onésimo Redondo pueda proceder a la apertura de un establecimiento de cantina-bar.

Autorizar a don Antonio de Blás Conde, para que en el número 53 de la Avenida del General Primo de Rivera pueda colocar un rótulo anunciador de su industria.

Autorizar a don Francisco Gil Calvo, para que en el despacho de pan que tiene instalado en la calle Obispo Regueras, pueda colocar un rótulo anunciador de su industria.

Autorizar a don Mauricio Vizán Lena, para que en el edificio de la carretera de Madrid donde tiene instalado garaje pueda colocar un rótulo anunciador del mismo.

Autorizar a don Plácido Vicente Lorenzo, para que el interior de la casa número 23 del camino de Maragatos pueda construir una cuadra y cerrar el corral.

Autorizar a don José Parrero Buceta, para que en la casa número 23 del camino de Maragatos pueda ejecutar varias obras de reparación y reforma.

Autorizar a don Alejandro Florez Martínez, para que en el número 2 de la calle de Santa Rosa, pueda ejecutar varias obras de reparación y reforma.

Autorizar a don José Fernández Calvete, para que en el edificio número 3 de la calle de Zamora pueda ejecutar varias obras de reparación y reforma.

Autorizar a don Santiago Florez González, para que en la casa que lleva en arriendo sita en la plaza de Onésimo Redondo, pueda ejecutar varias obras de reparación y reforma.

Autorizar a don Emilio Ferrero Jañez, para que en el número 10 de la calle de Barrio Nuevo, pueda proceder al socalzo de una cuadra.

Autorizar a don Máximo Llamas Iglesias, para que en su casa, sita en la Ronda de la Florida, pueda ejecutar obras consistentes en colocación de unas puertas carreteras, derribo y reconstrucción de unas tapias.

Autorizar a don Antonio Martínez Falero, para que en una finca de su propiedad sita en la carretera de Madrid, pueda proceder a la construcción de un edificio destinado a estación de servicio para la venta de gasolina, gas-oil, etc.

Autorizar a don Aquilino Estébanez Argüello, para que en un solar, sito en las Eras de San Antón (camino), pueda construir un edificio de planta baja y principal destinado a vivienda.

Proceder a la adquisición del censo de población de España de 1950, publicado por el Instituto Nacional de Estadística.

Autorizar al señor alcalde para que realice los oportunos trámites sobre adquisición de cuatro uniformes completos destinados al cuerpo de la guardia municipal diurna.

Autorizar al señor alcalde para que proceda a suscribir con Timoteo Hernando S. A. un contrato de concierto para el pago de derechos de certificación que expida el Laboratorio municipal, relativo a sus envíos de trapos viejos.

Acceder a lo solicitado por don Francisco Dueñas Rivera, y en su consecuencia anular el acuerdo de la Comisión Permanente de 6 de marzo de 1953, eliminándole por tanto del padrón para el pago del arbitrio no fiscal sobre revoques de fachadas.

Fijar en la suma de 400 pesetas el concierto para el pago del impuesto de Usos y Consumos, sobre becerrada celebrada el día 14 del actual mes de mayo.

No acceder a lo solicitado por don Fernando Rodríguez de la Fuente, sobre baja en el concierto por el impuesto de Usos y Consumos, por la cantina que tiene establecida en la plaza de Onésimo Redondo.

Autorizar a la Presidencia para que suscriba con don Raimundo González, un concierto para el pago del impuesto de Usos y Consumos por su establecimiento de ultramarinos.

Se aprobaron diversas cuentas y facturas presentadas al cobro.

CARTELERA MUNICIPAL

EMPLAZAMIENTO DEL FUNCIONARIO, SEÑOR GARCIA FERNANDEZ

Por el señor juez instructor del expediente de responsabilidad que por la falta de ausencia injustificada del servicio se sigue al conserje enterrador, don Bienvenido García Fernández, hoy en ignorado paradero, se ha dictado decreto, que literalmente dice así:

a) Que se remita edicto al "Boletín Oficial del Estado" y al "Boletín Oficial" de la provincia, que serán publicados también en el suplemento "Nueva España" del diario de Zamora IMPERIO, y en el tablón de edictos de la Casa Consistorial, mediante el que se requiera al expedientado, señor García Fernández, para que en un plazo de ocho días se persone en el expediente, conteste a los extremos a que hace referencia el decreto de la Alcaldía que ordenó su instrucción, y designe domicilio para oír notificaciones, previniéndole que si no lo hace serán seguidas las actuaciones en su rebeldía sin nueva citación y le pararán los perjuicios a que hubiere lugar.

Lo que se hace público a los efectos legales que proceda.

El secretario-instructor, ANTONIO BURGOS.

DESPEDIDA DE DUELO

En sesión celebrada por el Ayuntamiento Pleno el día 6 del actual mes de mayo y previo informe favorable del muy ilustre vicario de San Millán, se adoptó el acuerdo, que literalmente dice así:

a) Recomendar al vecindario la supresión del desfile, que se efectúa frente a la casa de la familia doliente después de la ceremonia religiosa, tanto en entierros como en funerales, debiéndose hacer la despedida del duelo en la propia iglesia, una vez rezados los responsos.

b) Advertir al vecindario la necesidad de acatar este acuerdo, que redunda en beneficio general, toda vez que implica un gran ahorro de tiempo a todos en sus quehaceres y ocupaciones.

Lo que hago público para general conocimiento y cumplimiento.

AUTO-TRENES
"Pegaso Diesel"
Para 14 Toneladas
Entrega en 30 días
Finanzauto, S. A.
MADRID: Velázquez, 42

KIOSCOS EN LA PLAZA DE NUÑEZ GRANES

En sesión celebrada por el Ayuntamiento Pleno el día 6 de mayo actual se aprobaron los pliegos de condiciones económicas y facultativas para la subasta del servicio de construcción de cinco kioscos en la plaza de Núñez Granés, adosados a la iglesia de San Nicolás, conforme el presupuesto que se aprobó en sesión de 18 de febrero último.

De conformidad a lo prevenido en el artículo 24 del Reglamento de Contratación de las Corporaciones locales, referido pliego de condiciones se encuentra expuesto al público durante ocho días hábiles que se contarán a partir del siguiente al de la inserción de este edicto en el "Boletín Oficial" de la provincia.

Dentro del expresado plazo se podrán presentar reclamaciones, que resolverá la propia Corporación, previniéndose que transcurrido dicho término, no serán admisibles las reclamaciones fundadas en infracción determinante de anulabilidad de pliegos o de alguna de sus cláusulas.

Lo que se publica para general conocimiento y efectos.

EXTRAVIO DE PRENDAS DE VESTIR

Por la guardia municipal, ha sido recogido y entregado en esta Alcadía, un abrigo de niño que fué encontrado extraviado en la Plaza de la Encomienda. Será entregado en referida oficina a quien debidamente acredite ser su dueño.

Movimiento de pob'ación

Nacimientos: Beatriz González Blanco, José Luis Bobillo Vega, María Rosa Alvarez Fernández, María González Valdés, Isidro González Valdés.

Matrimonios: Miguel Pastor Gutiérrez, con Emiliana Prieto Almarza; Fernando González Galende, con Antonia Gallego Rodríguez; Juan Conrado de la Huerga Mateos, con Josefa Moreno Nava; Aurelio Pérez Morán con María Segunda Vázquez Villarino.

Defunciones: Isidro González Valdés, de 3 días.

Inauguración de la temporada taurina

Mal empezó la temporada taurina de nuestra ciudad, que fué inaugurada el pasado día de la Ascensión con un "extraordinario festejo" según anunciaban los programas de mano.

El día anterior un verdadero diluvio cayó sobre Benavente y su comarca, y esto fué bastante para un gran retraimiento en la concurrencia de forasteros, máxime cuando densos nubarrones cubrieron el cielo durante todo el día y un fuerte viento se dejaba sentir, esperándose una mayor chaparrada.

Ello motivó que la entrada fuera excesivamente floja, toda vez que apenas estaba ocupada una cuarta parte de la plaza.

Los becerros lidiados, que fueron de la ganadería de nuestro paisano don Santiago Muñoz Madrigal, resultaron bravísimos y llegaron hasta el final de la lidia con poder y codicia.

El primer premio de la presente temporada en la escuela taurina de Fernando Domínguez, de Valladolid, fué suspendido en la plaza de Benavente, y no decimos que quedó para septiembre "por si las moscas".

Nuestro diestro local "Fruterito" acreditó que entiende mucho más de naranjas y de plátanos, que de la lidia de becerros por muy pequeños que sean; su compañero "Niño de la Alhambra", sin que nosotros se lo oyéramos, sin embargo leimos en su cara la fuerte promesa que se estaba haciendo de no volver a apartarse de los grifos de la "exprés", y el "Chico de la harina", aunque valiente y voluntarioso, también se decía: "¿Por qué me habré metido en ella?" y tenemos la seguridad de que no pasará de su categoría de "duro" banderillero.

Los ases del espectáculo bufo-taurino, que se hicieron cargo de correr una inocente y brava vaquilla, no pasaron de la categoría de "dos de bastos" por lo que no nos explicamos el porqué en el programa se les calificó casi como "as de oros".

Para terminar se corrió una vaquilla "al estilo de Pamplona" y a quienes no lo vieron les advertimos que no se deben dejar engañar, toda vez que el acreditado estilo navarro no es otro que el mismo de Castrogonzalo, Fuentes, Villarrín, sin más ventaja de que aquí la prudencia abunda y fueron muy pocos los que bajaron al ruedo, y muchos menos los que se acercaron a la vaquilla, máxime cuando ésta en combinación con su sastre, cuyo nombre nos callamos, aprendió a romper las chaquetas al sesgo.

Y para terminar hemos de añadir que según se nos informa la empresa, ya en plan serio, y cumpliendo su compromiso, nos está preparando una magnífica novillada sin picadores para el jueves del Corpus, dándose ya el nombre de algunos principiantes que gozan de merecida fama por su valor, afición y aptitudes taurinas.

Primera Comunión

Vienen celebrándose en nuestra ciudad los solemnes actos de administrar la Primera Comunión a los niñas y niñas, que por primera vez se acercan a la Sagrada Mesa Eucarística en las distintas parroquias.

El día 10 pasado, tuvo lugar la de la Iglesia parroquial de Santa María de Renueva; el 17 se efectuó la de la parroquia de Santa María la Mayor, y el próximo día 24 se celebrará la de la parroquia de San Juan del Mercado.

Durante todos los días citados las calles y plazas de la ciudad viéronse inundadas de niños y niñas, que con sus trajes para el solemne acto y sus caritas de satisfacción y alegría, pusieron en el ámbito ciudadano un ambiente de emotividad.

Mercado semanal

A las pasadas ferias de la Ascensión concurrieron las siguientes cabezas de ganado:

Caballerías mayores: 322; menores: 298.

Cerdos cebones: 1; camperos, 7; lechones: 558.

Reses vacunas: 555; terneras: 27.

Lanar y cabrío: 2.722.

Los precios de los lechones fueron entre 150 y 325 pesetas uno, según clase. Venta regular.

Los precios del lanar fueron entre 300 y 450 pesetas emparejados. Venta buena.

En el ganado de caballerías mayores y menores fueron pocas las ventas.

TORNAFERIA DE LA ASCENSION

Se ha caracterizado la pasada feria de la Ascensión por el gran retraimiento que se ha observado en los labradores y ganaderos para ceder sus ganados, que se reservan ante la notable mejoría de los pastos, que han implicado las pasadas lluvias.

Los precios han estado muy sostenidos.

Se espera, que en la próxima tornafería de la Ascensión, que tiene lugar el próximo jueves día 28 por lo que respecta al ganado vacuno haya una mayor animación tanto en la oferta como en la demanda.

Benavente, ciudad industriosa

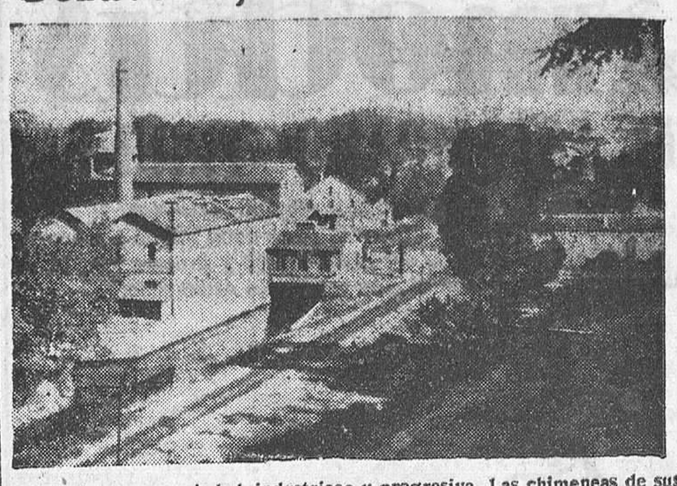

Benavente es una ciudad industriosa y progresiva. Las chimeneas de sus fábricas recortan su silueta en el cielo puro mientras brota en el suelo el verde cuidado de sus jardines.

Hermandad Sindical de Labradores y Ganaderos FUENTESAUCO (Zamora)

ANUNCIO

El próximo día 26 de los corriente, y a las doce de la mañana, se efectuará, de acuerdo con el pliego de condiciones que se halla de manifiesto en la Secretaría de esta Hermandad, la subasta de los pastos de rastrojera y hojadero de este término, capaz para 2.800 reses lanares.

En el caso de quedar desierta esta subasta, se celebrará una segunda en el mismo día, a las trece horas.

Fuentesaúco, 18 de mayo de 1953.—El jefe de la Hermandad, LUIS LAMAS.

Publicaciones "REUS"

Acaba de aparecer la séptima edición del tomo I (artículos 1 al 312) de la obra de Manresa y Navarro *"Comentarios a la Ley de Enjuiciamiento Civil"*. Contiene la última palabra en doctrina legislación, jurisprudencia y formularios. Precio, 160 pesetas. Es publicación del *"INSTITUTO EDITORIAL REUS"*.

¡Abogados! Ha sido vertida al español la obra de Theo Colignon *"Iniciación al ejercicio de la abogacía"*, con prólogo de Nicolás Pérez Serrano. Precio, 45 pesetas. Es publicación del *"INSTITUTO EDITORIAL REUS"*.

Ha salido la novena edición del *"Diccionario de la Lengua Española"*, de Salvador Viada, con un apéndice conteniendo refranes y proverbios, locuciones griegas, latinas y extranjeras, etc. Precio, 160 pesetas. Es publicación del *"INSTITUTO EDITORIAL REUS". Precíados, 6 y 23. Madrid.*

PASTOS

El día 25 del actual, a las doce horas, tendrá lugar la subasta del espigadero, barbechera y hoja de viña de este término, capaz para 3.800 cabezas de ganado lanar, conforme al pliego de condiciones.

Villamor de los Escuderos, a 19 de mayo de 1953.—El Jefe de la Hermandad, **Manuel Esteban.**

PASTOS

Se arriendan en El Maderal los de rastrojera y hojadero, capaz para 1.000 cabezas lanares, el día 31 de los corrientes, a las 12 horas. Pliego de condiciones, en la Secretaría de la Hermandad. — EL PRESIDENTE, **Diosdado Tamames.**

PASTOS

El día 27, a las doce, se subastarán los espigaderos y hojaderos de este término, capaz para 1.300 cabezas de espigadero, incrementadas en 700 de hojadero.

Madridanos, 18 de mayo de 1953.—El Jefe de la Hermandad, *S. Avedillo.*

Hermandad de Labradores y Ganaderos de Cañizal

El día 28 del actual, a las doce de la mañana, se subastarán los pastos de rastrojera y hojadero de este término, capaces para 3.450 cabezas lanares. Pliego de condiciones, en Secretaría.

Cañizal, 13 de mayo de 1953.—El jefe de la Hermandad, *Timoteo Sierra.*

Arriendo de pastos

Se subastarán en Bóveda de Toro para 2.735 cabezas, aproximadamente, el día 26 del corriente, a las once de la mañana. Pliego de condiciones, en esta Hermandad.

Subasta de pastos

VILLANUEVA DE CAMPEAN

Se arriendan los pastos de rastrojera y hojadero de este término municipal, el día 24, a las 17 horas. Pliego de condiciones, en la Hermandad.

Villanueva de Campeán, 16 de mayo de 1953.—El presidente, *Generoso Borrego.*

RESERVAS (Remolacha y trigo)

Publicada recientemente la Circular sobre las mismas, cuyo plazo de admisión termina el día 30 del actual, nos ofrecemos para su tramitación, facilitándole todos los impresos necesarios.

GESTORIA ADMINISTRATIVA GARCIA CASADO

Plaza de Fray Diego de Deza, 25. (Mercado de Abastos) ZAMORA

Pomada DE Fomentobiol - Penicilina
HERIDAS — FORUNCULOS
QUEMADURAS
INFECCIONES DE LA PIEL
ECZEMAS IMPETIGOSOS
Laboratorio SERVA
VALPARAISO, 18 — SEVILLA

ERNESTO FERNANDEZ PEREZ
ESPECIALISTA EN GARGANTA, NARIZ Y OIDOS.--De los Hospitales Generales de Madrid y Saint Louis des Francaises
CONSULTA DIARIA EN LEON: Ordoño II, 9, 2.º izqda. Teléf. 3229
JUEVES, EN BENAVENTE: José Antonio, 18.

S. MADRAZO
MEDICINA Y CIRUGIA DEL RIÑON Y URINARIAS
A las 12 y a las 5
P. Fernández Duro, 3.—Telf. 2033

Dr. J. DE PAULA
MEDICINA INTERNA
ANALISIS — RAYOS X
San Torcuato, 49 ZAMORA

Ezequiel Hidalgo
ESPECIALISTA
EN MATRIZ y PARTOS
Consulta diaria — BENAVENTE.

GRANJA AVICOLA
LA PAVONA
DIPLOMADA
Razas: LEGHORN y CASTELLANA
Huevos para incubar y polluelos
BENAVENTE

ESTUDIE POR CORRESPONDENCIA
CORTE Y CONFECCION
PIDA FOLLETO GRATIS
ACADEMIA CCC
APART. 108 SAN SEBASTIAN.

NO DEJE NUBLAR SU FELICIDAD...
— Tiene hijos mayores y quizá nietos.
— Esto no quiere decir que sea Vd. una anciana. Más aún por haber tenido la precaución de recolorar sus canas.
— Hoy tiene la tentación de dejarse el cabello blanco.
— ¿Pero ha pensado en las consecuencias?
— De la noche a la mañana ya no será joven aparentará 20 años más.
— No deje nublar su felicidad, y no retrase más el momento de volver a ser joven y alegre.
Millones de señoras en todo el mundo emplean KOMOL
• Es el más sencillo y rápido de aplicar
• NO FALLA NUNCA.
• Es el que mejor cubre las canas.
• Es el más resistente y no mancha.
• Es el que más se emplea por sus excelentes resultados.
¿NO LE PARECE que son motivos suficientes para PREFERIR KOMOL?
Confíe en su Peluquero. Exija siempre la marca KOMOL. De venta en todas partes.
EL PREPARADO CIENTIFICO DE MAXIMA GARANTIA
TINTE PARA EL CABELLO KOMOL
Laboratorios CARASA • RENTERIA

Ministerio de Cultura 2011

MODAS

EL ESTAMPADO TRIUNFA

Con flores, rameados sobrios y dibujos abstractos, el estampado triunfa para vestidos de tarde. Tome nota, señora o señorita, de este detalle de la moda del presente año y procure que, en su guardarropia, no le falte ningún vestido en estampado.

Blusa y falda con motitas, abrochada por delante. Manga con vueltas blancas, igual que el cuello. La falda plisada.

Vestido con corpiño cruzado y gran escote. Un gran lazo sobre la cadera realza la elegancia de este bonito modelo. Dibujos y accesorios en negro.

Rameados en negro sobre piqué blanco. Sin cuello, este paletó se lleva sobre un vestido de alpaca negra.

LA COCINA DE PATRICIA

MINUTA

Entremeses
Tortilla a la paisana
Ternera asada
Postre: Naranjas

CONSEJOS PARA LA TERNERA Y TODAS LAS CARNES

Para que las carnes salgan más tiernas, conviene aplastarlas con un palo.

No se debe guisar la carne de animales recién muertos, para que no resulten duras. Por lo menos, deben transcurrir 48 horas, pues cuanto más tiempo lleven muertas, más tiernas resultan y mejor sabor tienen.

Cuando se guise un trozo de carne conviene atarlo muy fuerte, en sentido del través, con relación a la hebra. De este modo, al partirla en lonchas, éstas resultan de buen aspecto y no estropeadas o deshechas.

Para cortar la carne en lonchas, conviene sacarla de la cacerola, dejarla enfriar un poco, cortándola con un cuchillo muy afilado. Después se unen de nuevo las rebanadas y se colocan otra vez en la cazuela para calentarlas, sin llegar a cocer.

SECRETOS DE TI PARA MI

Para FEDERICA: Comprendo su desagradable situación, señorita; pero si tanto representa, para usted, la amistad de la persona a quien ha ofendido involuntariamente, ¿por qué no le presenta sus excusas? Estoy segura de que, cuando le explique lo ocurrido, sabrá comprender los motivos que le obligaron a parecer desleal a sus ojos y el por qué de su actitud. Por violento que esto le parezca, siempre será preferible a perder una amistad tan valiosa para usted. Haga lo que le digo y verá como recupera la confianza y la estimación perdidas, en cuanto desvanezca el malentendido, mediante una oportuna explicación.

Así lo desea, muy de veras, su buena amiga

VERONICA GUZMAN

En Inglaterra están de moda los tatuajes

Londres.—(Servicio especial).

Jamás los tatuajes han estado tan en boga en Inglaterra como este año. Hombres y mujeres quieren llevar en sus brazos un recuerdo de la coronación. Un especialista en tatuajes llamado Charles Jonhson de Sheffield, ha declarado que su clientela es sobre todo femenina, y que la mayor parte de las mujeres que van a tautarse, están comprendidas entre los 20 y los 25 años de edad. Todas están casadas. Los motivos de tatuajes que eligen son los más pequeños y sólo cuestan 40 pesetas. Pero en toda Inglaterra, los que se dedican a este trabajo están en trance de hacer fortuna, ya que el número de las personas que desean guardar recuerdos eternos ha aumentado bruscamente

crónicas INTERNACIONALES

UNA MODA CON ESTILO PROPIO

Las calles de La Habana son casi un salón

La Habana.—(Crónica de Francisco Mota).

DURANTE diez meses del año las calles de la Habana son casi un salón. Circulan por ellas las mujeres habaneras con ese aire inconfundible de la mujer tropical. El clima permite los más arriesgados atuendos. No hay ciudad sobre la tierra que más dominada se halle por el dios de la Moda. Campea sobre esta tierra como un verdadero tirano.

Con horas de diferencia contempla usted «toilettes» femeninas que inician temporada en París, en Roma o en Nueva York. Algunas personas han intentado aclimatar la más adaptable moda madrileña, afín como ninguna a la idiosincracia de estas mujeres. Los pasos iniciados no pueden ser más alentadores.

Pero Cuba, con una belleza de mujer indiscutible, tiene una personalidad incuestionable en todo cuanto a ellas atañe. La mujer cubana representa un elevado porcentaje en sus resoluciones humanas, sociales y culturales. Siendo así, ¿cómo iba a permanecer al margen de la vida cubana en cosa tan femenina como es la moda?

Hasta en la moda masculina influye un poco. No hay duda que de pensamiento y manos femeninas deben haber salido esas puntualizadas «guayaberas» que casi en toda estación usa el cubano. Es la prenda que podíamos llamar nacional. El uniforme nacional, le dicen algunos irónicos. La verdad es que, en la calle, de cada «saco» —lo que ahí llamamos «americana»— se ven nueve guayaberas. Bueno, y alguna que otra de esas multicolores camisas de llevar por fuera con que los primeros años tanto nos sorprendieren a los españoles los turistas americanos.

En la moda femenina la idea y la acción de la mujer cubana no iban a permanecer al margen. Desde luego, en la Habana hay buenas modistas y excelentes modistos. Pero su éxito siempre estriba en que cosen como en París, o como en Nueva York.

Ahora se ha decidido la mujer cubana a coser como en la Habana. No han sido las modistas usuales quienes han iniciado esta nueva dirección. La india ha nacido en el seno de la sección femenina del más aristocrático club que las razas de color cuentan en Cuba.

Al primer desfile del club Atenas he asistido gustoso. Desde luego me anticipaba a saborear un espectáculo de belleza, distinción y gracia, pero la realidad superó al pensamiento.

Medio centenar de esculturales muchachas, muestra bellísima de todas las gamas que el color dá en Cuba —verdadera retorta de la raza humana— desfilaron varias veces, ataviadas con los más encantadores modelos ante los ojos atónicos de la concurrencia. Desde la escultura de ébano viva, que en Cuba perdió lo que podíamos llamar primitivismo racial africano para ganar facciones de una absoluta pureza, hasta la tonalidad más clara del sepia, que sólo creemos bajo su palabra de honor pueda pertenecer a la raza cubana de color.

Con maestría de profesionales desfilaron este medio centenar de señoritas habaneras ante nuestros asombrados ojos. Si la moda cubana tiene o no tiene similitudes con algunas otras modas del mundo tendríamos que discutirlo en otra ocasión. Al menos en lo que a mí respecta. Con maniquíes así no hay forma humana de fijarse en lo que lleva encima.

Una amiga que me acompañó a este desfile de casi tres horas, me dijo que las aportaciones fueron de consideración. Que puede darse por sentada una originalísima dirección cubana en el mundo del atuendo femenino. Una mujer siempre está en mejores condiciones que uno para juzgar estas cosas. Y si ella lo dice...

PRODUCTOR:

El Estado y tu esfuerzo te proporcionan la construcción de una vivienda. Asegura su amortización. A tu alcance está el poder realizarla. Infórmate de su conveniencia y condiciones en la Delegación Nacional.

¡HAMBRE!

LA ALEMANIA ORIENTAL PASA POR UN MOMENTO CRITICO

Bonn.— (Crónica del corresponsal de «Fiel», Max Leben, especial para «Pyresa»).

LA zona oriental de Alemania está pasando por uno de los momentos más críticos en su administración interna. Según un informe de fuente oficial que hemos podido examinar con gran suerte, el sistema de abastecimientos ha sufrido en los últimos tiempos una crisis total demasiado parecida a un hundimiento. La situación es hasta tal punto grave que las autoridades de la zona soviética parecen haber desistido de cualquier tentativa de encubrir o disimular la verdad.

Así se da como cosa hecha la supresión total del suministro de margarina que durante el año 1952 parecía haber quedado totalmente asegurado. Además, el citado informe oficial habla de un déficit de 1.025.000 toneladas de patatas; 98.000 toneladas de azúcar y 600.000 toneladas de cereales panificables. Las cantidades de carne y verdura a las que no se puede soñar en llegar, debido principalmente a la ocultación campesina, son realmente astronómicas.

Durante el mes de abril sólo se ha distribuido por semana un kilo de verduras a los diabéticos y medio kilo a los menores de 5 años. El resto de la población civil hubo de contentarse con cuatro kilos de cebollas.

La ración normal semanal en la zona soviética es actualmente de 900 gramos de grasa; 1.350 gramos de carne, que en la práctica nunca pasan de un kilogramo, medio litro de leche, 1.240 gramos de azúcar, 10.5 kilos de patatas, dos kilos de verdura para menores y 4 kilos de verdura para diabéticos. Los huevos están prohibidos y solamente se pueden obtener prescindiendo de la carne y en las tiendas de la Organización Comercial del Estado, donde cuestan 55 céntimos de marco. La fruta también está acaparada por el Estado y sólo llega a la población en pequeñas cantidades simbólicas.

Según los cálculos establecidos por los especialistas, hay en la zona oriental 13 millones de personas que no perciben ni una migaja del sistema vigente de abastecimientos. Estos viven exclusivamente de los donativos que les llegan del exterior y de lo que buenamente les proporciona el mercado negro. La agravación de la crisis ha pesado de modo principal sobre ellos. Cualquier tensión supletoria entre las relaciones del Este y el Oeste repercute directamente sobre sus cabezas. No menos de 6.400 toneladas de materias grasas y otro tanto de carne y patatas son consumidas por esta inmensa población. Esto representa un gasto de 46.500.000 marcos.

Todos los datos que hemos ofrecido anteriormente proceden de un informe soviético y por consiguiente nos dan una visión de conjunto que en ningún caso será exagerada, si no más bien todo lo contrario.

FABULOSAS RIQUEZAS EN LOS DESIERTOS CHILENOS

Chile quiere recuperar sus mercados salitreros

Santiago de Chile.—(Servicio especial).

LOS desiertos polvorientos de Tarapacá, Antofagasta y Atacama encierran una de las más fabulosas riquezas del mundo. Resulta paradójico el que estas regiones, resecas y calcinadas, donde la vida vegetal y humana parece imposible, hayan sido y sigan aún siendo una fuente de vida para las tierras empobrecidas del mundo. El tesoro, el salitre, atrae a los hombres del sur de Chile, que abandonan sus húmedos valles con la ilusión de hacer una rápida fortuna y terminan entregando su vida en cualquiera de las "oficinas" salitreras al servicio de patronos extranjeros.

El salitre fué la víbora que envenenó las relaciones con Bolivia y el Perú durante muchos años en el siglo pasado. El salitre provocó la guerra del Pacífico. El salitre fué después la mayor fuente de ingresos para el Gobierno chileno y el vehículo por el que se le conocía al país en los cuatro polos de la Tierra. A principios de este siglo, Chile proveía al mundo del 70 por 100 de los abonos nitrogenados.

Surgieron después las plantas productoras de salitre sintético y la economía chilena se derrumbó. El cobre vino a ocupar su puesto y fué así su gloria y su tragedia. Hasta el momento de la crisis mundial de 1931, Chile cubría aún el 15 por 100 de la demanda internacional; en 1952 se limitaba a abastecer los mercados extranjeros con sólo el 5 por 100 de las necesidades, que se cifran en los 40 millones de toneladas anuales.

Chile no puede competir, debido a sus altos precios de costo, con la producción sintética, se dijo y se repitió incansablemente. El Congreso decidió desmantelar la industria salitrera, conforme a un memorable informe que le fué sometido a examen en el año 1945. De esta forma se suprimieron 50 plantas productoras de salitre, con una capacidad anual de extracción de tres millones de toneladas. Quedaron en pie únicamente las plantas de Pedro de Valdivia y María Elena, propiedad del grupo Guggenheim, de capital norteamericano, y las plantas de Victoria, con una mayoría de capital nacional. La producción quedó limitada de esta manera a un máximo de 1.650.000 toneladas.

Chile fué sometido de esta forma al mayor acto de sabotaje de su historia.

Ha quedado perfectamente demostrado, por los informes de los más famosos químicos del mundo, que las salitreras de las pampas del Norte Grande podrían producir nitrógeno a un costo inferior al sintético.

El responsable de tal atentado a la economía nacional, el que ha hecho circular la versión de que el salitre chileno resultaría siempre a costos más elevados que el de producción sintética, es el grupo Guggenheim, quien adquirió las patentes de explotación de los inventores Holstein y Loran, con el exclusivo objeto de paralizar un nuevo procedimiento que hubiera significado poder producir a un costo inferior al de las plantas de aquella empresa.

Las plantas del grupo Guggenheim tenían precios de costo altos, deudas y pérdidas de arrastre por un valor de más de 300 millones de pesos, y los nuevos competidores, con pequeñas inversiones de capital y sin deudas, hubieran significado la muerte de una de las más grandes empresas extranjeras en Chile. Esta es la razón por la que Guggenheim compró las patentes de explotación y las archivó definitivamente.

No se trata de una acusación hecha a la ligera contra tal empresa por algunos políticos demagógicos. La Corte Suprema de Justicia falló por unanimidad, en 1950, condenando a los señores Guggenheim a pagar 25.000 libras de indemnización a Holstein y Loran, por no haber puesto en práctica un procedimiento de trabajo sobre el cual habían hecho un contrato de explotación y que se demostró podía llevarse económicamente a la práctica.

El escandaloso asunto vuelve estos días a ponerse de actualidad en Santiago. Algunos economistas y políticos "ibañistas" piden al Presidente que se estudie la forma de recuperar la importancia que tuvo Chile en el mercado del salitre, lo que permitiría una enorme fuente de ingresos a la nación.

Guerra permanente por culpa de un gato

Roma.—(Servicio especial).

Desde hace varios siglos, dos pueblos de Italia del norte, Caravaggio y Previglio, viven en mala inteligencia por culpa de un gato negro. En la Edad Media, un gran gato negro, tenía la costumbre de pasearse por el camino que separa las casas y los vecinos de estos dos pueblos, decidiendo ambos adoptarlo como mascota. Fué Caravaggio quien en 1215 se hizo con el gato, y cuando éste murió la ciudad le hizo embalsamar, permaneciendo como ornamento en el despacho del alcalde, durante un siglo. Después, las gentes de Traviglio recuperaron su mascota. En el mes de febrero pasado la disputa se reanudó. Los habitantes de Caravaggio lograron introducir al gato negro entre sus muros. Sus adversariros cursaron el siguiente ultimatum: «Si no nos devolvéis inmediatamente el gato, os haremos bombardear». El ultimátum no surtió efecto y la amenaza fué ejecutada. Una escuadrilla despegó sobrevolando la ciudad enemiga para dejar caer paracaídas al extremo de los cuales iban suspendidos pollos, botellas, de vino, un cerdo y cartuchos con bombones. Caravaggio no pudo resistir tales argumentos y el gato negro embalsamado fué devuelto a Treviglio.

LA LEPRA HA SIDO VENCIDA

Por el nuevo antibiótico "J - 51"

París.—(Servicio especial.)

LA lepra ha sido vencida. Un antibiótico nuevo, el "J. 51", acaba de realizar uno de los más bellos milagros de la ciencia moderna, curando definitivamente a quince leprosos del Hospital de San Luis, en París. Enormes cantidades de este medicamento están ya camino de la India, donde la lepra alcanza en ciertas regiones del 15 al 20 por 100 de la población. Podemos afirmar sin temor, que, de aquí a diez años, todo rastro de este secular azote habrá desaparecido de la superficie del globo.

Los leprosos son todavía hoy muy numerosos. Ciertos especialistas avanzan la cifra de dos millones. Otros la elevan a siete millones. Las estadísticas son difíciles de precisar. Los servicios sanitarios se basan en el número de enfermos recogidos en las leproserías, y este número sólo representa, desgraciadamente, una minoría. En Indonesia, por ejemplo, la leproserías contaban en 1950 con 3.735 leprosos, cuando la cifra de casos se había calculado en 75.000. En el Africa ecuatorial francesa también sólo 1.000 enfermos fueron tratados en 1951, existiendo 50.000 casos. Estas cifras se deben a un estudio del doctor Pizzi, jefe de la Sección de Estadística de la Organización Mundial de la Salud.

Asia figura ampliamente a la cabeza de todos los hogares de la lepra: un millón de enfermos en la India y otro tanto en China. Después viene Africa, donde, según el citado doctor, se cuentan aproximadamente 400.000 leprosos en Nigeria, 200.000 en el Africa occidental francesa, 100.000 en el Congo belga, 40.000 en Madagascar, 50.000 en el Africa ecuatorial francesa y 15.000 en Etiopía.

En Africa del Sur esta enfermedad es ya menos importante. Sin embargo, en 1948 se contaban más de 37.000 casos en el Brasil, que es el país más afectado del continente americano. Finalmente, Europa cuenta con varios hogares diseminados, sobre todo en el litoral mediterráneo. Francia cuenta con 200 ó 300 leprosos, la mayoría de los cuales han contraído esta enfermedad en las colonias.

A pesar de todo, la lepra ha perdido terreno desde la Edad Media. Entonces era una enfermedad epidémica, y ya es sabido que los leprosos eran considerados por la sociedad como verdaderos malditos. Obligatoriamente vestidos de negro, prácticamente les estaba prohibido aparecer en público, debiendo llevar una campanilla que debían agitar sin cesar para que huyese de ellos la gente.

El viejo prejuicio de misterio y de horror que tiene la lepra ha conservado alguna supervivencia entre los leprosos del siglo XX. Los enfermos del pabellón de Malta, en el Hospital de San Luis, mostraban con frecuencia un carácter amargado e irritable que hacía tempestuosa la atmósfera de sus salas.

Desde la aparición del antibiótico "J. 51" y de las primeras curaciones espectaculares todo ha cambiado. Todos los enfermos tienen ahora la certeza de curarse.

NO PODIA RESISTIRLO

Las Cruces, (Nuevo Méjico).—Charles Coleman al ser arrestado por tercera vez y por la misma causa, consistente en estropicios automovilísticos, dió la siguiente explicación a la policía: "Cuando veo un coche nuevo no puedo resistir la tentación de hacerle alguna abolladura".

Se niega que la princesa Margarita quiera ingresar en un convento

Londres, 20.—El "Daily Mail" rechaza y niega el rumor de que la princesa Margarita piensa ingresar en un convento, una vez haya sido coronada la reina Isabel. Califica la noticia de cuento fantástico y afirma que la princesa no ha pensado jamás, ni tiene intención ahora, de tomar tal decisión.—Efe.

PICARESCA NEOYORQUINA

— IV —

En Nueva York resulta imposible "parquear" el automóvil.-Los "Drivein" son cines donde se entra con coche y se ve la película desde el mismo.-Otros cines están dotados de "Nursery" para que jueguen los niños.

UN viernes por la tarde, Pedro vino y me dijo:

—Esta tarde te he preparado un «blind-date» con una rubia estupenda que te ha de gustar.

Esto de los «blind-dates» o «citas ciegas», como diríamos traduciendolo literalmente, se estila mucho en los Estados Unidos. Se denominan así las citas que nos prepara un amigo con una chica a la que no conocemos. Es un procedimiento de diversión cómodo, porque nuestro amigo es el encargado de fijar el día, la hora y el lugar de diversión, aunque, al mismo tiempo, encierra un gran peligro. A veces el «brind-date» nos resulta una de esas chicas extravagantes o feuchas que nos hacen pasar toda una tarde de amargura. Pero vaya este peligro por las ventajas.

A las ocho nos fuimos a buscar a Ann, la novia de Pedro, y a mi desconocida amiga, a New Rochel. Nuestra intención era llevarlas al «Latín Quarter» a bailar, pero al llegar allí nos encontramos con el problema insoluble del parqueo. Dimos la vuelta a la manzana varias veces, intentamos dejar el coche en uno de los parqueaderos automáticos, tratamos de ir al Hotel Astor, pero todo fué en vano. El exceso de automóviles comienza a ser una pesadilla para Estados Unidos y, especialmente, para Nueva York donde el tráfico ha llegado a un extremo agobiador. En la ciudad de los rascacielos, el coche sólo puede usarse para emprender un viaje largo o teniendo chófer, cosa que en Norteamérica resulta un lujo poco abundante. Para moverse por Manhattan no queda otro remedio que valerse del metro, el autobús o el taxi. Lo demás es imposible.

Una hora se nos fué en nuestra búsqueda infructuosa y, por fin, tuvimos que hacer otros planes y desistir del empeño de parquear el coche. Ann sugirió entonces que fuésemos a un «drive-in» y la idea resultó aprobada por unanimidad. Salimos de Manhattan por el «Holland tunel» y tomamos la ruta hacia Wáshington. Después de unas diez millas nos detuvimos frente a una gran tapia donde había una puerta con una taquilla al lado, como en los cines. Pedro sacó las entradas, apagó las luces de carretera y dejó que el coche se deslizase por la puerta, conducido en las tinieblas por un aposentador con una linterna.

El «drive-in» es una clase de cine al aire libre, en el que se ve la función desde el propio automóvil. Los coches se van estacionando en fila, con las ruedas delanteras sobre unos montículos de tierra, de manera que cobran la adecuada inclinación para ver la pantalla, que está muy alta. Esto, al mismo tiempo, evita que una fila impida la visibilidad a la de atrás. Existen además unos postes con altavoces individuales, dotados de un largo cordón, que los espectadores pasan al interior del coche, a través de la ventanilla, y que gradúan a su antojo con un botón para el volumen.

Los «drive-in» son cines para familias o enamorados, que resuelven muy bien el problema de *parqueo*. Los matrimonios que tienen uno o más niños pequeños, a los que no se pueden dejar en casa solos, recurren al procedimiento del «drive-in» para ver una película. Por supuesto que, dichos matrimonios, pueden dejar a los niños en casa al cuidado de una niñera que se alquila por horas, pero dicho procedimiento, además de resultar más caro, deja a los padres en la duda de si la niñera será una de esas esquizofrénicas neoyorquinas, que van a cometer cualquier tipo de locura.

Para resolver este problema de los niños, otras salas de proyección han adoptado el procedimiento de las «nursery», que es una habitación, como un gran palco, herméticamente cerrado, con un amplio ventanal dotado de cristales dobles, como el estudio de una emisora de radio. En la «nursery» hay también un altavoz para oír la película. Los niños pueden alborotar todo lo que quieran en esta habitación, donde existe una variada colección de juguetes, sin que se les oiga en el resto del teatro, ni molesten al auditorio.

Acabada la película regresamos a la ciudad. La boca iluminada del túnel se abrió ante nosotros como un gigantesco hormiguero que se tragaba la circulación desbordante. Los túneles, colosales y serpenteantes anillos que flotan en el lodo del Hudson, son como el cordón umbilical que une la isla de Monhattan con la tierra firme del continente.

Llevamos a Ann y a Ruth a New Rochel. Era una noche serena y el cielo de la ciudad se inflamaba de un color cárdeno con las luces de neón. El espectáculo sorprendente se sumió en una profunda meditación de la que me sacó la voz de Pedro que decía:

Se nota que estás aquí poco tiempo. En Nueva York nunca queda tiempo para la meditación una vez que la ciudad te absorte.

VICENTE ROYO

Ministerio de Cultura 2011