Año [illegible] Número 5.349

Murcia

Suscripción: UNA peseta al mes
En el resto de España: 5 pesetas trimestre
25 ejemplares 75 céntimos

El Liberal

SE PUBLICA DIARIAMENTE EN MADRID-BARCELONA-BILBAO-MURCIA Y SEVILLA

Domingo 22 de Abril de 1917

Murcia

Redacción, Oficinas [illegible]
1, CRÉDITO PÚBLICO, [illegible]
Número suelto 5 [illegible]

EDICIÓN DE LA MAÑANA

XIV ANIVERSARIO

EL EXCMO. SEÑOR

DON CARLOS VALCÁRCEL Y USELL DE GUIMBARDA

CAPITÁN GENERAL DE LA ARMADA

CABALLERO DE LA INSIGNE ORDEN DEL TOISÓN DE ORO, CRUZ DE SAN FERNANDO DE PRIMERA CLASE, PRESIDENTE DE LA JUNTA CONSULTIVA DE LA ARMADA, SENADOR DEL REINO POR DERECHO PROPIO, EXMINISTRO DE LA CORONA, CABALLERO GRAN CRUZ DE LAS REALES ÓRDENES DE CARLOS III, SAN HERMENEGILDO, ISABEL LA CATÓLICA, MÉRITO NAVAL ROJA Y BLANCA, AGUILA ROJA DE PRUSIA, GRAN CORDÓN DE LA CORONA DE ITALIA; MEDALLAS DEL CALLAO, CUBA, ALFONSO XIII, ETC., ETC.

FALLECIÓ EN MADRID EL 23 DE ABRIL DE 1903

Habiendo recibido los Santos Sacramentos y la bendición de Su Santidad

R. I. P.

Sus hijos don Carlos, don José y doña María de los Dolores, viuda de Aguirre; sus hijas políticas, nietos, nietos políticos, biznietos, sobrinos y demás parientes,

Ruegan a sus amigos se sirvan encomendarlo a Dios.

Todas las misas que se celebren el 23 del corriente en la iglesia de San Miguel de siete a doce, serán aplicadas por el eterno descanso de su alma.

Varios prelados han concedido indulgencias en la forma acostumbrada.

EL LIBERAL en Murcia

ES EL PERIÓDICO DE MAYOR CIRCULACIÓN DE MURCIA Y EN LA REGIÓN

EL LIBERAL ENVÍA A SUS ABONADOS [illegible]

Divulgaciones de arte regional

LA DAMA DE ELCHE

En su reciente estancia en Murcia, en Diciembre último, el notable pintor y literato Gustavo de Maeztu escribió acerca de la famosa estatua conocida con el nombre de *la Dama de Elche*, un bello artículo que apareció en estas mismas columnas. Con tal motivo hubo EL LIBERAL de significarme, invitándome a decir algunas cosas sobre la célebre escultura.

Fuera ingratitud y descortesía por mi parte desatender tan honrosa invitación, aunque bien me excusara de ello mi modestia justificada. Y a buen seguro no hubiera diferido tanto mi respuesta, si no habérseme interpuesto triste desgracia de familia primero y ocupaciones incesantes después. En donde estoy y, aunque tarde, voy, por fin, a saldarla lo mejor que pueda, exponiendo en pocos párrafos la importancia de nuestro arte regional antiguo y recordando el hallazgo de aquella su obra maestra, verdadera joya artística de fama mundial, y el juicio que ha merecido a insignes críticos y arqueólogos.

Como dijo de muy ático modo el señor Maeztu, no se trata, por tanto, de descubrir el Mediterráneo, teniendo aquí tan cerca el bello mar latino. Naturalmente. Sólo me propongo, por acceder gustoso a aquel requerimiento, escribir un ligero artículo de divulgación artística, que, como otros por el estilo, está por desgracia haciendo mucha falta a la cultura ambiente. Para estimularnos y hacer progresar a nuestra región es muy conveniente que la conozcamos bien y sepamos lo que valió en otras edades.

Estas provincias del S. E., conocidas en la antigüedad con los nombres de *Bastitania* y *Contestania*, alcanzaron en un principio mayor grado de civilización que las restantes regiones españolas. Fuera porque sus indígenas tuvieran mayores aptitudes, o bien porque a estas costas arribaron primero las influencias helénicas y orientales, lo cierto es que nuestra comarca creó un arte y una civilización peculiares y muy superiores a la de los demás pueblos ibéricos. Pruébanlo el testimonio de los historiadores antiguos y más principalmente los importantes descubrimientos arqueológicos realizados en la pasada centuria.

[illegible] lugar merecen citarse por su importancia artística los diversos objetos hallados en el pueblo de Redován, próximo a Orihuela. Entre éstos figuran dos notables fragmentos de esculturas que en dicha ciudad compró Pierre Paris. El uno es la parte superior de una cabeza de caballo o de toro. En opinión de Paris, indica un arte arcaico, pero muy superior al de los característicos *becerros* ibéricos «por su ingenuidad vigorosa de vista y de interpretación». El otro fragmento corresponde a una cabeza humana de gran tamaño. Si estuviese completa, «sería sin duda—según aquel crítico—uno de los más preciosos monumentos de la pura estatuaria de los iberos».

El anticuario de Orihuela Valeriano Arcoil encontró, también en Redován, el fragmento de una escultura en piedra, que representa la cabeza de un ave, especie de grifo. En ella se va ya la influencia oriental. Fué adquirido, junto con otro que figura el cuerpo de una Sirena, sin piernas ni cabeza, por el ilustre arqueólogo Arturo Engel, y hoy se conservan en el Museo del Louvre.

Todos estos objetos, correspondientes al arte más primitivo de la región de Murcia, denotan que sus antiguos habitantes tenían extraordinarias aptitudes artísticas para poder aprovechar las enseñanzas que habían de recibir luego de los helenos y de los fenicios.

Entre las diversas colonias que los griegos focenses fundaron en las costas orientales de la Península, figura, como una de las más importantes, *Artemisión* (Denia). Allí edificaron un suntuoso templo a la diosa Artemisa, difundiendo su bello arte en las comarcas próximas.

La influencia helénica muéstrase ya en nuestra región por los numerosos fragmentos de cerámica, del siglo IV a. de C., hallados también en Redován; por el centauro de bronce, de estilo arcaico, encontrado en Rollos, cerca de Caravaca, que se conserva en el Museo Arqueológico Nacional, y por el Sileno *ithiphállico*, que fué hallado en 1870 en el *Llano de la Consolación* (Albacete), hoy en el Louvre.

Establecieron también colonias en nuestro litoral los fenicios y los cartagineses, los cuales propagaron en esta región las ciencias y las artes orientales. El influjo artístico de estos pueblos se manifiesta en el ornamento de bronce conservado por los marqueses de Lendínez en su señorial residencia de Elche, llamada *La Calahorra*. Representa dos quimeras heráldicas formando un grupo simétrico. Debió de ser un accesorio decorativo, probablemente del asa de una vasija.

Otro de los antiguos monumentos de esta región que patentizan la influencia oriental (asirio-caldea) es la famosa estatua de una esfinge conocida con el nombre de la *Bicha de Balazote*—por el pueblo de la provincia de Albacete donde fué encontrada—, y sus similares del *Salobral* (de la misma provincia) y las halladas en Agost (Alicante) en Diciembre de 1893 y en Bocairente (Valencia), en 1896.

Uno de los más interesantes fragmentos escultóricos de nuestro antiguo arte regional es la grupa de toro encontrada en el *Llano de la Consolación* que se conserva en nuestro Museo de Murcia. Esta escultura, aunque fragmentaria, tiene un sorprendente realismo y acusa notable progreso.

Pero el paraje de esta región que ha conservado más numerosos e importantes recuerdos de nuestro arte antiguo, es el célebre *Cerro de los Santos*, situado entre los pueblos de Yecla y Montealegre. Allí debió de alzarse un grandioso templo o santuario, que se identifica, según parece, con el lugar que perduró hasta los comienzos de la Edad Media con el nombre de *Elo*.

El año 1860 comenzaron a efectuarse en el *Cerro de los Santos* frecuentes excavaciones, que dieron por resultado el hallazgo de más de trescientas estatuas de piedra caliza, probablemente de una misma cantera próxima. Hoy ocupan en su mayoría gran parte de una de las salas de nuestro Museo Arqueológico Nacional. Hay gran variedad de figuras y formas, todas de extrañas representaciones, predominando las estatuas votivas y oferentes. Algunas, como la que lleva el número 3.500, son de positivo mérito artístico. Famosa es la cuestión sobre la autenticidad de muchas de estas esculturas, que motivaron las falsificaciones hechas, a impulsos de la codicia, por un hábil y audaz embaucador, por el relojero de Yecla Vicente Juan y Amat.

El 4 de Agosto de 1897, unos cavadores que desombraban unos terrenos del doctor Campello, en el campo de la Alcudia, cerca de Elche, descubrieron bajo sus azadas una estatua de mujer, que muy pronto se hizo célebre con el nombre de *la Dama de Elche*. Este bellísimo busto, a que dedicamos el presente artículo, está íntimamente relacionado con el estilo y el carácter de las estatuas del *Cerro de los Santos*. Es la obra maestra del notable arte ibérico mestizo o contestano, y puede emular con las mejores esculturas del mundo anteriores al clasicismo helénico.

Para baldón nuestro, al igual que otras muchas joyas artísticas españolas, salió en seguida de nuestra patria. Poco después de su hallazgo, el ilustre crítico y arqueólogo Mr. Pierre Paris, que realizaba una excursión por España, la adquirió con destino al Museo del Louvre, donde es desde entonces admirada continuamente por los amantes del arte que allí llegan de todas partes del mundo.

Es un busto de gres bastante blando, en que el tiempo ha puesto una fuerte pátina amarillenta. Mide 0'53 milímetros de altura. Tiene, por tanto, tamaño natural. Por fortuna la conservación del rostro es casi perfecta. Algo más han sufrido los adornos y el ropaje.

El tocado es de una rica y majestuosa elegancia. Lleva una mitra, plana por delante y algo abombada por detrás, cubierta por un velo encarnado, que cae en amplios pliegues sobre la nuca y la espalda. Pero lo que da más carácter a la figura es un extraño adorno a modo de diadema, de la que penden a cada lado, hasta descansar sobre los hombros, dos grandes y gruesos discos que semejan ruedas de carro con sus cubos, sus rayos y sus pinas y llantas, éstas decoradas de grandes perlas. De sus sienes cuelgan otros adornos a manera de cordones terminados en bellotas.

Cúbrele el cuerpo una túnica que le cierra hasta la garganta y un manto plegado, en que se ven huellas de su primitiva coloración roja. Sobre el pecho ostenta un lujoso collar de tres vueltas, del cual penden varios dijes o amuletos.

La frente es amplia y llana; los ojos rasgados y ligeramente oblicuos; la nariz delgada y recta, de trazo casi helénico; la boca pequeña, de labios finos y un poco prominentes, que aún conservan un color rosa; el mentón es redondo y abultado. El conjunto del rostro tiene una delicada belleza y una sugestiva expresión, algo meditabunda y melancólica, de serena majestad. Se diría que es el retrato de una princesa orgullosa de su hermosura y de su estirpe.

Como indican los restos de pintura que aún la cubren, esta estatua fué policromada, según una costumbre muy generalizada en aquellos siglos y que también adoptaron con frecuencia los estatuarios griegos.

Todos los arqueólogos están conformes en considerar a *la Dama de Elche* como obra del siglo IV o V antes de nuestra Era, es decir, de hace unos 2.400 años. En lo que discrepan es en su antigüedad con respecto a las estatuas del *Cerro de los Santos*, pues mientras Mr. Heuzey y el señor Mélida la suponen un primitivo modelo de éstas, Pierre Paris la juzga posterior, como el último peldaño en la perfección de aquel arte.

Además algunos críticos han creído hallar en todos los rasgos fisonómicos de la famosa estatua, los étnicos que distinguen a la generalidad de las mujeres levantinas; así como parecen recordar los discos de su tocado las cocas y rodetes de trenzados cabellos con que, hasta hace no muchos años, cubrían nuestras huertanas sus sienes y sus orejas. Por eso ha dicho bellamente Reinach que «*la Dama de Elche* es una Carmen que pudo conocer Temístocles».

Por nuestra parte, el lindo rostro de esta hermosa escultura nos evoca —sin que podamos precisar la relación de ideas que haya en ello y salvando siempre la conveniente distancia que debe haber entre lo sagrado y lo profano—la soberana belleza que supo infundir Salzillo en la divina faz de su *Dolorosa*.

Justo García Soriano.

Alicante al día

Documento histórico

Puesto que es cierto lo debemos confesar sin empacho.

No esperábamos del conde de Romanones un gesto tan gallardo: ha caído del Poder como los gladiadores famosos y ha caído en lucha abierta y desigual por la libertad, por el derecho y por el porvenir de su patria, de nuestra infortunada patria.

Su Mensaje al Trono explicando las causas que le obligan a renunciar a seguir gobernando a España en estos instantes, es un documento que pasará a la historia enaltecido más, cuantos más años transcurran.

Y el tiempo es el mejor testigo...

Los grajos trogloditas acuciados por un interés que no debe ser ni es el más patriótico, no digamos ya el más liberal, pueden seguir graznando su alborozo. A fe que no les envidiamos.

Por encima de esos graznidos flota ya gigante la figura, antes enteca y desmearada, del presidente caído. Y sépase que Romanones está sólo con los leales de su partido. A su lado se agruparán si falta cuantos en España van francamente de cara a los progresos que exigen los tiempos: será inútil que intenten otros hacer revivir un pasado muerto, si a eso se tira.

Romanones ha tenido un gesto de gran español de pura cepa, de liberal sincero, de gobernante leal.

Lo queremos decir nosotros también, que jamás nos asomamos a las filas de su partido, como lo dicen aquí ahora muchos que la víspera le combatían: ese Mensaje es el documento que le consagra en la historia.

Y mientras aquel se yergue así elevado sobre el espíritu de la raza, por la virilidad de su gesto español y arrogante, siguen aun los germanizantes y agermanados poniendo sus oídos al musiteo constante de estos alemanes que invadieron la tierra española con la misión de dividirnos, deshacernos y arrojarnos del concierto latino, para bien de su patria y humillación y ruina nuestra.

¡Pero eso no será...!

***

Creemos firmemente que el jefe de partido liberal no ha improvisado su actitud.

Es más, tenemos la evidencia; quizás le faltó valor, como lo tuvo Lerroux y lo tuvo luego Melquiades Alvarez, para levantarse cuando la reacción empujada por el interés de los tudescos empezaba su maniobra. Ese es el pecado del conde y ese es el pecado de otros políticos españoles que callan, entre ellos Maura, tan arrogante siempre y tan vacilante, en el momento supremo que se va a decidir el porvenir de nuestra nación: las declaraciones de Burianga debieron ser suficientemente explícitas para que llegasen a todos los entendimientos.

Los políticos debieron hablar a tiempo como hablaron Unamuno, Alomar, Araquistain, Octavio Picón, Gómez Carrillo, Pérez Caballero, Galdós y tantos otros intelectuales españoles que harían interminable esta lista, intelectuales que en el periódico y en el libro han sabido contener el desbordamiento de la reacción agitada por los germanos mezclados entre nosotros; en cuanto pusieron sin la ayuda de los que tienen la urdimbre política y la influencia oficial: tuvieron miedo y ahora lo pasan.

Y no es lo peor que lo pasen ellos sino que lo pase a la Patria, que está pasando por trances tristísimos a la vista del mundo entero que la contempla.

Noticias

Los amigos del ilustre alicantino don José Guardiola Ortiz, han organizado en su honor un banquete que se celebrará mañana a la una en Diana.

Se ha recibido gran número de adhesiones.

—Ha sido detenido esta mañana Juan Seguí Bernabeu, que se hallaba reclamado por el juzgado de instrucción.

—También ha sido detenido José Martínez Limiñana que anoche produjo un escándalo en la calle de Alvarez.—21 Abril.

Jacinto Benavente

La llegada

Esta mañana en el tren correo procedente de Madrid, llegará a Murcia el eximio escritor e insigne dramaturgo don Jacinto Benavente.

Como saben nuestros lectores el ilustre Benavente viene a Murcia invitado por el comisario Regio de la Universidad y organizador de la fiesta literaria «Las mujeres de Cervantes» don Vicente Llovera, para actuar de mantenedor, dando con su presencia realce a la fiesta de belleza, literatura y arte.

A esperar al insigne literato acudirá a la estación gran número de elementos.

Cartagena al día

Noticias

A Murcia han marchado el ilustre jurisconsulto don Miguel Rodríguez Valdés y el juez municipal don Dionisio Terrer.

—Ha dado a luz con toda felicidad un robusto niño la señora del corredor de comercio don Pedro Ruiz.

—Ha regresado de Italia, nuestro respetable y distinguido amigo, el rico minero don Camilo Calamari.

—El distinguido joven don Emilio Más Gilabert, ha aprobado el primer ejercicio en las oposiciones a ingreso en el Cuerpo de vigilancia.

—En el teatro Principal se celebrarán hoy escogidas sesiones de cine, con programa variado a precios económicos.

—Debe comparecer en el gobierno militar de esta plaza, la vecina doña Josefa Cánovas Sánchez.

—Hoy a las diez y media de la mañana se reunen en la Real Sociedad Económica, los obreros jubilados de este Arsenal, para informarse de las negociaciones realizadas por la comisión que fué a Madrid.

—El jefe de policía don Honorio Inglés, ha ordenado se levante la clausura de la Casa del Pueblo, del Llano del Beal.—21 Abril.

Los médicos y farmacéuticos titulares

Pago de sus sueldos

La parte dispositiva del real decreto del ministerio de la Gobernación, que ha publicado la «Gaceta», dice así:

«Artículo 1.º Los Ayuntamientos tienen el ineludible deber, con arreglo a su ley orgánica, de incluir en sus presupuestos anuales ordinarios de ingresos, y gastos, que han de someter a la aprobación de los gobernadores, a fin de que por estas autoridades se corrijan las extralimitaciones legales, si las hubiere, el haber o sueldo que hayan de disfrutar o disfruten los médicos y farmacéuticos titulares, ya estos honorarios procedan o no de contrato.

Art. 2.º Los gobernadores civiles negarán su aprobación a los presupuestos municipales que se les presenten, a los expresados efectos del art. 150 de la ley municipal, si en ellos no figurase la cantidad necesaria para el pago por los Ayuntamientos de dichos sueldos, haberes o emolumentos.

Art. 3.º Los gobernadores civiles aplicarán, para el más estricto y rápido cumplimiento de estas obligaciones de las Corporaciones municipales las corrientes administrativas de amonestación, apercibimiento, multa y suspensión [illegible] municipal, y [illegible] copios; y

Art. 4.º [illegible] titulares, [illegible] el sueldo [illegible] instancia al alcalde [illegible], a partir del [illegible] que venza el plazo [illegible] pago, solicitando [illegible] el Ayuntamiento.

Si el alcalde, [illegible] del quinto día, que [illegible] perfil del en que la [illegible] presente, no proveyere, [illegible] fuese insuficiente [illegible] tivo, el médico [illegible] puede dirigirse, [illegible] correspondiente [illegible] queja, al gobernador, quien, [illegible] del Ayuntamiento [illegible] resolverá en el [illegible] a costa del ingreso [illegible] en el Gobierno civil.

La resolución gubernativa será inmediatamente [illegible], la responsabilidad [illegible] podrá librar ningún [illegible] hecho efectivo el que fué objeto del recurso de queja.»

Contra la viruela

Un bando [illegible]

El alcalde [illegible] cado un acá [illegible] a cumplir la [illegible] a la evitación [illegible] losa.

Entre otras [illegible] contiene la siguiente [illegible]:

«Que durante [illegible] mes que se [illegible] y horas de [illegible] permanecerán [illegible] [illegible] Instituto de Vacunación [illegible] familias [illegible] estimen más [illegible] pital, puedan [illegible] cunas, previo [illegible] respectivas [illegible] miento o en [illegible] diente vacuna [illegible] por el Negociado [illegible] Sociedad de [illegible] en el orden siguiente:

Los feligreses [illegible] San Antolín, San [illegible] y San Juan, los días 20, 24, 25, 26, 27 y 28 de Abril.

Los de las [illegible] Bartolomé, [illegible] San Nicolás [illegible] 30 de Abril y 1, 2, 3 [illegible] Mayo.

Los de las [illegible] Nuestra Señora del Carmen, [illegible] y Santa Eulalia, los días 4, 5, 6, 8 y 9 de Mayo.

Letras de luto

Ayer tarde [illegible] de [illegible] María Luz G[illegible] J[illegible], [illegible] de existir víctima de [illegible] ra enfermedad.

Las simpatías de [illegible] son excitativos [illegible] de carácter, la [illegible] ra el cariño [illegible].

Su entierro [illegible] ron manifestación [illegible] que tomaron parte [illegible] das las clases [illegible].

A sus desconsolados [illegible] doña Isabel y don A[illegible] políticos don A[illegible] García-Melgares y [illegible] Meoro, [illegible] de nuestro sentido [illegible].

[illegible]

[illegible]

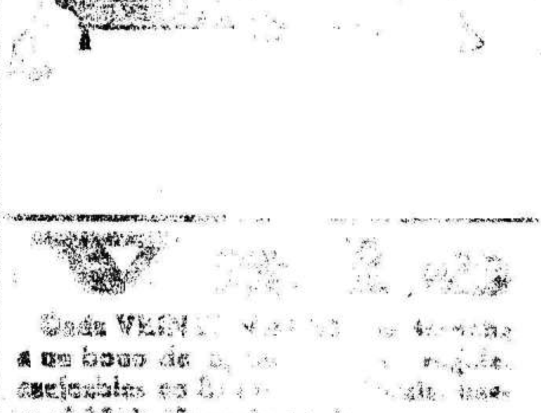

Cada VEINTE [illegible]
a un bono de [illegible]
[illegible] hasta el 15 de Mayo de 1917
15.º [illegible] 19
Fecha del sorteo [illegible] de 1917

Lotería Nacional

LISTA GENERAL de los números premiados en el sorteo celebrado el día 21 de Abril 1917, tomados al oído en Madrid y recibidos por telefonemas y telegramas urgentes.

PREMIOS GORDOS

Con 150.000 pesetas

967 Madrid

Con 70.000 pesetas

2.646 AYAMONTE-BILBAO

Con 30.000 pesetas

6.924 MADRID-BURGOS

Con 2.500 pesetas

2.174 Madrid San Sebastián
5.879 La Coruña-Barcelona
5.968 Barcelona-Málaga
8.184 Madrid
13.709 Santander-Zaragoza
17.979 Segovia-Granada
20.581 Port Bou-MURCIA
22.088 Talavera-Palma

Con 500 pesetas

CENTENA

379 884 359 388 956 369 352 415
988 568 471 807 738 167 876 910
130 380 189 769 404 717 534 055
412 040 081 304 070 259 703 036
311

1.000

012 443 425 484 927 184 799 627
752 282 902 426 215 474 464 126
119 683 641 985 556 084 878 208
880 792 407 263 199 366 153 412
282 645 384

2.000

646 824 492 809 388 314 649 342
114 080 331 370 490 741 118 047
974 409 606 006 560 816 719 797
898 143 437 885 791 792 383 220
128 436 000 803 304 290 014 208
280 224 281 758 089 080 673

3.000

032 031 798 652 616 919 720 998
900 421 403 695 909 030 241 251
304 761 981 375 260 097 414 495
307 152

4.000

254 452 591 391 067 437 916 514
159 697 826 076 944 443 674 554
639 184 680 345 659 154 630 345
280 141 354 406 801 109 259 894
806 772 379 474 423 848 553 006
696 684 865 022 383 847 322 278
392 097

5.000

105 058 157 020 574 598 830 317
515 279 995 659 643 181 873 628
639 728 725 465 544 507 609 863
572 509 640 337 240 794 478 234
092 504 205 881 155 425 962 412
878 070 618

6.000

017 841 882 125 451 471 967 966
212 299 602 986 387 136 191 009
055 163 623 503 529 586 982 934
495 681

7.000

906 259 251 172 192 185 901 584
742 373 691 981 985 462 229 797
334 529 991 456 675 019 276 234
294 362 060 938 336 074 722 313
784

8.000

079 307 617 648 969 368 551 837
828 318 785 578 426 206 207 504
144 067 127 213 148 113 340 275
333

9.000

555 929 495 905 567 122 471 379
366 024 487 094 989 779 274 312
292 239 154 546 766 248 369 165
624 143 466 347 076 270 344 591

10.000

785 201 533 570 426 588 035 672
952 524 025 930 355 656 043 451
996 939 728 167 659 083 695 477
523 747 643 411 789 922 956 967

11.000

764 905 560 635 617 484 374 718
502 726 856 389 583 274 773 158
382 315 795 414 197 998 499 000

Compañía General de Carbones (S. A.)

CARBONES

PARA TODOS LOS USOS

Carbón Cardiff de primera calidad.

» Menudo [illegible] para gas, calefacciones, fábricas, vapores, etc.

» Antracita menudo y lavado, marca del Turón, para fraguas, [illegible]

» Cok metalúrgico marca del Turón, para fundiciones y usos domésticos.

Existencia de todas las clases en el depósito
: *Precios ventajosos y reducidos* :
: : : *para pedidos importantes* : : :

Depósito: Muelle Azaut, Santa Lucía

Delegado: Enrique G. Ridgway

Muralla, 15, Principal.—CARTAGENA

Domicilio social: Plaza Medinaceli, 5, pral.
BARCELONA
Dirección telegráfica y telefónica:
PARK.—Barcelona

Depósitos [illegible] en Barcelona, Valencia, Cádiz, Vigo, Huelva, [illegible]

260 146 397 709 213 850 232 254
579

12.000

445 646 687 604 451 875 004 686
359 526 276 104 197 828 894 237
012 502 674 176 685 603 723 835
146 156 631 618 479 027 207 228
416

13.000

632 518 085 104 529 007 109 961
116 609 138 710 906 227 356 528
295 307 823 146 763 142 726 009
233 207 241 856 736 697 150 524

14.000

390 703 614 933 098 724 112 313
076 439 784 011 035 556 234 872
404 142 265 102 168 799

15.000

121 416 377 504 418 465 618 143
098 091 900 659 806 842 134 369
277 541 454 488 573 413 058 949
758 010 125 778 172 315 256 446
578 870 017 223

16.000

682 200 547 518 622 899 809 860
550 966 224 188 842 880 402 400
316 024 386 047 948 440 010 800
131 961 888 603 699 109 806 881
612 395 647 829 062 615 129 778
046 643 389 903 457

17.000

284 698 123 582 649 594 875 331
795 944 158 239 380 770 343 105
422 746 364 188 456 142 237 290
495 850 706 811 890 323 177 013
830

18.000

045 759 851 400 923 148 695 711
509 040 884 424 383 838 238 145
867 215 521 870 513 768 164 313
288 934 394 583 504 688 246 425
194 812 945 950 662

19.000

685 539 508 380 587 771 360 703
051 323 821 983 527 078 312 476
798 202 794 846 338 242 855 827
997 479 837 940 207 559 237 873
800 018 701 152 956 265 117

20.000

299 111 126 876 480 373 703 637
283 693 825 194 998 279 574 657
371 270 760 787 664 705 468 809
292 222 759 135 830 509 742 084
823 159 991 040

21.000

475 362 700 612 468 680 895 160
436 968 629 701 711 230 904 139
175 138 513 961 914 351 551 960
833 828 985 735 872 468 634 283
354 180 553 615 392 543

22.000

275 696 496 620 673 016 007 002
737 651 894 014 900 081 403 491
378 571 128 849 340 431 766 809
693 569 704 288 433 493 302 129
290 597 380

Obras públicas

La Jefatura de Obras públicas de esta provincia, remite copia de las condiciones propuestas en el expediente incoado por don Angel de la Iglesia, sobre instalación de una línea eléctrica de Cartagena a La Unión.

—El Director general de Obras públicas, devuelve para subsanar algunos defectos, el expediente incoado por don Miguel Sanz, sobre instalación de un depósito de carbón, en el puerto de Cartagena.

Notas militares

Los individuos que se relacionan a continuación, deben presentarse en la Comandancia Militar de esta plaza para enterarles de un asunto que les interesa.

José Mora Márquez, soldado del regimiento de infantería Wad-Rás número 10.

José Hernández Garrigós, Francisco Martínez Martínez, Francisco Belmonte Hernández, Juan Ballester Torres y Antonio Sánchez García, soldados del regimiento de infantería de la Princesa número 4.

José Molina Arcas, soldado del regimiento de infantería Tetuán número 45.

Adolfo de Abreu Guardiola, soldado del regimiento de Zapadores Minadores.

Juan Pérez Arnal, cabo del regimiento de infantería Covadonga número 40.

Todos los individuos del regimiento de infantería España número 46 pertenecientes al reemplazo de 1910, deben presentarse en esta Comandancia Militar para recoger sus pases de segunda reserva.

Los individuos del reemplazo de 1910 que pertenecieron al regimiento infantería de España número 46, deben presentarse en la Comandancia militar de esta plaza a recoger su pase segunda reserva.

El cabo del regimiento Asturias número 31, Juan Andújar Rex debe también presentarse para enterarse de un oficio recibido del jefe de su cuerpo.

El 11.° regimiento montado de artillería de Valencia remite pases de Francisco Esteban y Salvador Clares Galán, José Martínez Hurtado, José Esparza Martínez, Juan Baño Bonet y Pedro Madrid Zambudio.

La Comandancia militar de ésta interesa de la Alcaldía la situación de José Mora Manrique, Juan Pérez Arnal y Juan Andújar Rex.

Uniforme de campaña

El sastre militar don Ricardo Vergés, ha confeccionado un modelo de [illegible] que es autor el teniente de infantería don Policarpo Gutiérrez Barberá. Dicho uniforme ha sido presentado a la junta de vestuario del ministerio de la Guerra.

Ambos señores han tenido como base para la construcción de este uniforme la necesidad imperiosa de procurar que el soldado lleve el menor peso posible sobre sí, distribuido en forma que no obre todo él, sobre el pecho y el espalda, como ocurre con el equipo actual.

El conjunto, que hemos visto en fotografías que nos han sido remitidas, es artístico y elegante, respondiendo al mismo tiempo a facilitar al soldado sus movimientos en marchas y maniobras.

La tela es impermeabilizada y el señor Vergés de acuerdo con el señor Gutiérrez Barberá, ha conseguido, después de un concienzudo estudio, llegar a un perfeccionamiento grande en dicho uniforme, mereciendo los plácemes de todos los que nos interesamos en bien de nuestros soldados.

LISBOA

POR TELÉGRAFO

Dimisión del Gobierno

Madrid 21.—A las 2 t.

La discusión del decreto creando el Consejo Económico Nacional ha sido agitada y ha dado por resultado el quedar rota la Unión Sagrada, que estaba compuesta por evolucionistas y demócratas.

Como consecuencia de esto el presidente del Gobierno, Almeida, ha entregado al presidente de la República, Machado, la dimisión total del Gabinete.

TRIBUNALES Y JUZGADOS

AUDIENCIA

23 de Abril

Señalamientos para el día [illegible] de 1917:

Sección 1.ª—Juicios orales.—Una causa del juzgado de la Catedral, por disparo, contra José Tortosa y otro.

Letrados, señores Villazón y Soler; procurador, señor García Gil.

Sección 2.ª—Juicios orales.—Una causa del juzgado de Lorca, por hurto, contra Antonio Sánchez y otro.

Letrado, señor Mauricio (D. J.); procurador, señor García Gil.

Otra del juzgado de Cieza, por lesiones, contra Joaquín Marín.

Letrado, señor Jover; procurador, señor Ruiz López.

REGISTRO CIVIL

En los juzgados de esta capital se han hecho las siguientes inscripciones:

Juzgado de San Juan. — Defunciones, dos.

Nacimientos, 2. Matrimonios, 3.

Juzgado de la Catedral. — Defunciones, una.

Nacimientos, 3. Matrimonios, 0.

La situación política

POR TELÉGRAFO

Comentarios de la Prensa

Madrid 21.—A las 2 t.

La Prensa sigue comentando el Mensaje del conde de Romanones y la Nota dada de lo acordado en el Consejo celebrado anoche por el nuevo Gobierno.

Confían los periódicos, en general, que el país acogerá favorablemente la orientación que marca la Nota sobre el problema internacional y también el propósito de restablecer inmediatamente las garantías constitucionales.

Respecto a las subsistencias se designó una ponencia que la componen los ministros de la Gobernación, Hacienda y Fomento, para que vaya resolviendo a la mayor celeridad este problema.

REPARACION DE CAMINOS

Han quedado constituídas las Juntas vecinales encargadas por la Alcaldía para llevar a efecto la reparación de varios caminos que quedaron inutilizados por las aguas durante las últimas inundaciones.

Los caminos a cuya reparación inmediata se va a proceder, son los de Aljezares, Santomera, Viejo de Orihuela y Churra.

Forman las citadas Juntas los señores siguientes:

Camino de Aljezares

Don Joaquín García García, don José Cardona, don José Robles, don Francisco Meseguer, don Andrés Almansa y don José Marín.

Camino de Santomera

Don Manuel Campillo, don José Meseguer, don Juan Martínez, don Salvador Peñafiel, don Joaquín Borreguero, don José González.

Camino Viejo de Orihuela

Don Joaquín Miñano, don Miguel López Sánchez, don Francisco Guirao, don Juan Noguera, don Antonio Oñate, don José Muñoz Arcas, don José García, don Julián Navarro, don José Norte Navarro, don Francisco Eslava, don José Salazar, don José Riquelme, don Antonio Salazar y don Juan Velasco.

Camino de Churra

Don Francisco Valverde Aranda, don Juan Armero Muñoz, don José Hernández, don Manuel Pujante Macón, don José Muñoz Muñoz, y don Antonio Caravaca Bastida.

[illegible] constituídas las Juntas de otros varios partidos, que iremos publicando conforme tengamos noticia de su constitución.

NOTICIAS

— Aviso —

El cónsul de los Estados Unidos de América, llama la atención de todas las personas que embarquen para los Estados Unidos o sus posesiones, que sus pasaportes deben estar visados por un oficial del servicio diplomático o consular de los Estados Unidos.

OIDOS. Calma dolor en el acto y cura supuración en 4 días. Oto-Analgesina Orive.

— Vocales —

El próximo lunes entran de semana en la Misericordia los vocales don José Asencio Illán y don Antonio Clemares Valero.

Bebed las marcas Claret y Diamantes de

BODEGAS FRANCO-ESPAÑOLAS DE LOGROÑO

— Requisitoria —

El juzgado del regimiento de infantería de Mallorca, en Valencia, publica requisitoria llamando al recluta Francisco Sánchez Ortiz.

No hay tos que se resista a JARABE ORIVE

— De Seguridad —

Ha sido ascendido a cabo del cuerpo de Seguridad con destino a Murcia, el guardia de primera que servía en Jaén, José Gómez Martínez.

— Beneficio —

Ha sido nombrado por la Señora Patrona, capellán de coro de San Nicolás, el coadjutor de la misma, don Juan José Alcón Ballester.

Los dentífricos noveles no pueden acreditar sus resultados en la conservación de la dentadura, pues esto sólo lo tiene demostrado, en el transcurso de tres generaciones, el incomparable «Licor del Polo».

— Nombramientos —

Por la Comisión provincial de esta y en sesión del día 10 se tomó el acuerdo de hacer los siguientes nombramientos:

[illegible] cubrir la vacante de celador de primera [illegible] Misericordia, el que lo era de la [illegible] Arróniz Ródenas.

[illegible] de segunda don Pedro [illegible] las especia[illegible]

Y practicante de la clínica [illegible] de especialidades de garganta, nariz, oído y vista, [illegible] la misma, D. José Rodríguez Olivis.

PEDID LOS SELECTOS VINOS DE

Rioja Coñac Faro y Gran Champan Lumen de

BODEGAS :: BILBAINAS

— Título —

El Instituto general de Valencia remite título de bachiller a favor de don Felipe Setos Redondo.

— Traslados —

Por la Dirección general de Seguridad se ha dispuesto el traslado de los siguientes individuos pertenecientes a dicho Cuerpo.

D. Juan Murcia Murcia, de Alicante a Murcia.

D. Juan Vivancos Cañavate, de Murcia a Barcelona; y D. Rosendo López Rubio, de Barcelona a Murcia.

— Baile en el Casino —

Esta noche, a la retirada de la Fiesta literaria de Romea, se celebrará baile de sociedad en los aristocráticos salones del Casino.

La afición a los toros

POR TELÉGRAFO

Un herido gravísimo

Madrid 21.—A las 9 n.

Dos muchachos penetraron en los corrales de la plaza de Vista Alegre donde estaban encerrados los toros que se han de lidiar en la corrida de mañana.

Consiguieron separar a uno de los toros y meterle en un corral cercano y allí lo torearon.

Luis Fernández, de 21 años, recibió una horrible cornada en el pecho.

Su compañero lo trasladó a la puerta de la plaza, pero viendo que se desangraba, huyó.

Por fin recogieron al herido y lo trasladaron al hospital en donde se halla en gravísimo estado.

VIDA RELIGIOSA

SANTORAL

Día 22 de Abril de 1917.—Domingo.—San Lucio.—Santa Sotera.—Nuestra Señora de las Angustias.

La Misa y Oficio divino son del Domingo II después de Pascua, con rito De ea semidoble y color blanco.

MES DE ABRIL

Abril consta de 30 días.

Este mes está consagrado a la Resurrección del Señor.

El toque de Alba, a las cuatro y media mañana.

El toque de Oraciones, a las siete y cuarto de la noche.

VELA Y ALUMBRADO

Se descubre a las ocho de la mañana.

Se reserva por la tarde a las seis.

El día 22 de Abril de 1917, estará la Vela y Alumbrado en iglesia de Agustinas.

El día 23 en Madre de Dios.

Capilla de María Reparadora.—Por la mañana se descubre a las siete, con misa rezada; por la tarde se reserva a las cinco.

CULTOS

En la Catedral.—El coro a las nueve de la mañana, con Misa de Palma y conventual, y por la tarde a las tres y media.

—En San Nicolás.—Solemne Septenario al Cristo de la Agonía, con sermón de la primera palabra.

Novenas al Patrocinio de San José;

En San Bartolomé Santa María.—La novena a las once de la mañana, con misa rezada y Manifiesto.

En San Nicolás.—La novena por la mañana en la misa de siete y media y al toque de oraciones.

Romanones en Palacio

POR TELÉGRAFO

Lo que dice el conde

Madrid 21.—A las 9 n.

El conde de Romanones estuvo en Palacio durante tres cuartos de hora.

A la salida dijo a los periodistas que había cumplimentado al rey, hablando con el monarca sobre el mensaje que le dirigió.

—Esto—dijo Romanones—es como el buen vino, que cuanto más tiempo pasa sabrá mejor.

Añadió que en los actuales momentos lo mejor que puede hacer es callar.

—Será la mejor ayuda que pueda prestar al Gobierno desde la oposición.

Los periodistas acogieron con sonrisas la última frase del conde y Romanones replicó vivamente:

—No desde la oposición sino desde fuera del Poder. Callando no habrá falsos equívocos.

Restablecimiento de las garantías

POR TELÉGRAFO

Decreto firmado

Madrid 21.—A las 9 n.

García Prieto y los ministros cumplimentaron a los infantes.

Después el Presidente puso a la firma del rey un decreto restableciendo las garantías Constitucionales en toda España.

Visita a Francos Rodríguez

POR TELÉGRAFO

Los alumnos de Medicina

Madrid 21.—A las 9 n.

Una numerosa comisión de alumnos del último curso de Medicina visitó a Francos Rodríguez para invitarle a la fiesta que celebrarán al terminar sus estudios.

El nuevo ministro de Instrucción les prometió asistir, si puede.

Los comisionados elogiaron al nuevo ministro y se felicitaron de ver en el Ministerio a un compañero de profesión.

Francos Rodríguez dedicó grandes elogios a los exministros que fueron de Instrucción pública, Cortezo, San Martín y Jimeno.

Dijo a los estudiantes que se propone imprimir en todos los estudios y especialmente en los de Medicina, un carácter práctico.

Respecto a la petición que le hicieron de que mejorase la situación de los médicos titulares, les expresó la buena disposición del Gobierno para hacerlo.

Francos Rodríguez sigue recibiendo muchas felicitaciones.

ESPAÑA EN MARRUECOS

POR TELÉGRAFO

Agresión de los moros

Un teniente muerto

Madrid 21.—A las 9 n.

El comandante general de Melilla, comunica, que 400 moros enemigos agredieron al servicio de policía de la posición de Draa, matando al teniente de la escala de reserva don Miguel Rodríguez Gaivas.

Quedaron en el campo dos enemigos muertos.

Los restantes fueron rechazados después de dos horas de tiroteo.

Hundimiento.—Dos soldados muertos

En unas canteras próximas al zoco de Melilla, ha ocurrido un hundimiento.

Dos soldados han resultado muertos. Se hallaban extrayendo piedra.

El presidente, satisfecho

POR TELÉGRAFO

Esperando a Alfonso Costa

Madrid 21.—A las 9 n.

Respecto a la provisión de altos cargos, ha dicho el presidente que mañana, antes de marchar el rey a Sevilla, le someterá los nombramientos á la firma.

Pensaba García Prieto pasar el día en el campo, pero ha desistido de hacerlo para poder recibir a Alfonso Costa que regresa de su viaje a Francia.

El embajador portugués Vasconcellos le ha invitado a almorzar en compañía de Costa.

El presidente se encuentra satisfecho de la buena impresión que han producido a la opinión los acuerdos tomados en el Consejo celebrado anoche.

Esto demostrará que el Gobierno quiere hablar claro y sinceramente al país.

EL LIBERAL

es el periódico de mayor circulación de Levante.

El problema de los transportes

Por telégrafo

Dice el nuevo ministro

Madrid 21.—A las 9 n.

El duque de Almodóvar del Valle, ha manifestado que ha comenzado a ocuparse del problema de los transportes y del carbón.

Está estudiando la situación general y confía que en la próxima semana podrá comenzar a adoptar resoluciones encaminadas a hacer frente a las dificultades.

EL LIBERAL

es el periódico de mayor circulación de Levante.

En torno a la guerra

El método Haig Nivelle

A consecuencia de las operaciones invernales de los ingleses en el Ancre y de los franceses en el Mosa, se comenzó a hablar del método Haig Nivelle o Nivelle Haig. Consistía en acumular un número enorme de cañones de todos los calibres ante un sector enemigo, bombardear este sector aislándolo del resto del frente, creando en los flancos y a retaguardia zonas de muerte infranqueables hasta para las simples patrullas y asaltarlo después con infantería escogida.

Dos veces atacaron así los franceses en Verdun. Y recobraron rápida y maravillosamente el terreno perdido en Febrero, Marzo, Abril, Mayo y Junio. Bastóles dos bombardeos, dos asaltos y unas cuantas horas. Cuatro divisiones alemanas quedaron destrozadas casi por completo.

En el Ancre (sector de Beaumont-Hamel) Haig hizo algo análogo. Destruyó dos divisiones germánicas y puso otras tantas fuera de combate. Y sus bajas como las de los franceses, fueron menores de lo que podía esperarse.

* * *

Hindenburg comprendió que sus adversarios, tras dichos ensayos alarmantes, le preparaban una aplicación en gran escala del famoso método y decidió retirarse. Más bien por consideraciones políticas, ya por otra causa, no se atrevió a reducir todo el saliente. Para formar una línea recta debía ordenar que sus soldados se replegasen del arco a la cuerda. Y la cuerda aquí es la frontera.

Disminuyó el ángulo, pero esa disminución no inutilizó los preparativos de ataque de los franco-ingleses más que en el centro, del Somme al Soissonnais. De ahí que los ingleses hayan podido aprovechar sus organizaciones artilleras del Artois. De ahí que los franceses, cuando escribo estas líneas, bombardean de un modo terrible las trincheras contrarias de la Champaña occidental.

* * *

En el Artois, según declaraciones de los prisioneros alemanes, los efectos del bombardeo inglés han sido aterradores.

Unas veces las baterías de Albión disparaban cadenciosamente. Otras procedían por medio de huracanes de fuego desencadenados a la vez.

Algunos oficiales germanos han manifestado que no fueron aprovisionados en cuatro días.

Un capitán de batería dijo:

«Durante setenta y dos horas, ni yo ni mis hombres pudimos salir de nuestros abrigos para servir nuestras piezas. Cuando salimos éstas estaban destrozadas y no había modo de utilizarlas. A poco nos cogían.»

Efectivamente las contrabaterías inglesas lograron en todo dominar a las teutonas. El corresponsal de «The Times» en Arras ha telegrafiado «El tiro de contención alemán comenzó tarde y fué siempre débil».

Naturalmente, soldados enteros fueron copados. Un general de brigada fué cogido entero con sus dos regimientos y su Estado Mayor. Lloraba de rabia al ver que no había podido defenderse.

Y los alemanes, en el Artois, tenían seis divisiones en primera línea y algunas más a retaguardia.

Esas divisiones eran las 7.ª, 17.ª y 18.ª de reserva, la 1.ª de reserva bávara, la 1.ª división bávara activa y la 11.° división activa.

Lo más extraordinario es que los asaltantes han sido quizá menos numerosos que los asaltados.

Lo mismo sucede en Verdun, donde tres divisiones francesas aniquilaron parcial o totalmente a cuatro divisiones alemanas. En el Artois la izquierda compusiéro de dos divisiones canadienses. El centro de un cuerpo de ejército inglés y la derecha de otro cuerpo de ingleses y escoceses. Parece que también ha intervenido un regimiento australiano.

Que los germanos no pudieron resistir le prueba el hecho de que, en las orillas del Scarpe, la caballería tomó, cargando sable en mano, una batería de cañones de gran calibre.

* * *

En España se burlaron del método Haig-Nivelle. No serán los germanos de esa opinión...

Fabián Vidal

oticias de la guerra

...ilitar

La situación mil...

en todos los frente...

Ayer se ha ... peleado reciamente en ... frente fran...és.

Los alemanes ... han atacado a ori... del Aisne (Juvincourt) y al sur de ... Quintin, saliendo de esta ciu...

Dicen los franceses ... que los rechazaron en ambos sitios.

El primero de dichos a...taques ha sido particular importancia... ...o de ... han sido dado por un cuerpo ... ejército.

Los soldados de Nivelle han seguido su doble presión por el Aisne y ... de el Oise a dicho río. En ambos ...ctores han realizado progresos. ... cañones que han cogido son ya ... Solo en un punto (Ville-aux-Bois) ... apoderaron de 180 ametralladoras. Los prisioneros hechos pasan de ...000. Los alemanes dicen que hi...ron en sus contraataques, a partir del lunes, 3.000 prisioneros enemi...

En el frente inglés no hay nada nuevo. Verosimilmente, Haig prepara otros empujones tácticos. Tal vez muy pronto se corra la batalla de ...andes.

...R TELEGRAFO

NUEVA YORK

En honor de Francia

Madrid 21.

El día 24 será consagrado a Francia ... toda la república norteamericana.

Todas las ciudades estarán empavesadas con los colores nacionales ...ceses.

Los profesores e institutrices darán ...rsos a los niños sobre el papel que ... desempeñado Francia en la historia ... y civilización y sobre los servicios ... estado... anteriormente por ella a ... Estados Unidos, así como de los ...vicios que pres...ta al universo.

En todas las ciudades se verificarán reuniones públicas en honor de Francia.

Espérase que dicho día coincida ... la visita oficial de Joffre y Viviani ... Nueva York, habiéndose preparado la ciudad con todo esplendor ... recibirlos.

Secuestro de almacenes

Las autoridades federales se ha po... ... para las necesidades de la ... del Estado, de los ... navegación y de ... almacenes de las ...ultinos, depósitos y ... compañías alemanas.

Se han retirado de allí los barcos alemanes y objetos pertenecientes a ... dichas compañías.

BERLIN

Destacamento aniquilado

El parte oficial turco anuncia que ... destacamento de 60 hombres que ... intentó cruzar el canal de Eufrates ... fué aniquilado.

PETROGRADO

Nuevo partido republicano

Madrid 21.—A las 2 t.

Se ha organizado un nuevo partido republicano radical por el célebre ...ritor Máximo Gorki.

BERLIN

Desórdenes en Kiew y Odessa

Han ocurrido serios desórdenes en ...ew.

Bandas armadas han desarmado a ... milicias, quedando dueñas de la ...ación.

El elemento militar tuvo que librar ... verdaderas batallas con los revoltosos.

También en Odessa han ocurrido ...órdenes.

El príncipe heredero búlgaro

El príncipe heredero del trono de ...lgaria, ha pasado varios días en el cuartel general alemán y ha regresado ya a la capital búlgara.

PETERSBURGO

El ministro francés

... esperado en Petersburgo al ministro francés de Municiones mon... ...r Thomas, con objeto de ver la ... de intensificar la producción ... municiones.

ROMA

Raid rechazado

Varios submarinos austriacos intentaron realizar un raid contra Venecia.

Han sido rechazados.

...TELEGRAFO

BERLIN

Crucero inglés hundido

Madrid 21.—A las 9 n.

...comunicado oficial anuncia que el ...14 un pequeño crucero inglés, ... «foxglobe» perteneciente a las ... de vigilancia fué gravemente ...iado al oeste de Alejandría por ... torpedos.

...tos fueron lanzados por un submarino alemán en un ataque nocturno.

El hundimiento no pudo observarse a causa de la densa niebla.

COPENHAGUE

Cañoneo

...unican de Hochemburg haber ...

...se oído en fuerte cañoneo en ... trecho de Skaferkask.

Se atribuye al ... el es... unos cruceros ingleses ... entro entre ... y otros ale... ...los de los ... alemanes se batieron en retirada.

BERNA

Siguen las huelgas

Continuan ... las huelgas en Alemania.

Actualmente hay ... más de 25 mil huelguistas de las fábricas de municiones.

En Leipzig continua el movimiento huelguista.

En Nuremburg se ha declarado ... nueva huelga en la fábrica de municiones apesar de la carta apremiante que les dirigió Hindemburg pidiéndo... ...les reanudaran el trabajo.

Los huelguistas dicen que no tienen fuerzas para trabajar.

Piden se les imponga a los ricos las reducciones necesarias a sus comodidades para que los obreros puedan vivir y alimentarse lo suficiente.

Además rechazan toda proposición de paz inmediata.

BERLIN

Sucesos desmentidos

Madrid 22.—A la 1 md.

De modo oficial se ha desmentido que ocurrieran sangrientos sucesos durante la ultima huelga.

Esta a juzgar por los informes oficiales se deslizó pacífica.

La policía solo intervino para disolver algunos cientos de estudiantes estacionados en las calles.

La citada información niega salieran las tropas a la calle.

VIENA

Recepcion imperial

El emperador Carlos ha recibido en audiencia especial a los representantes de los representantes de los partidos austroalemanes de la Cámara de Diputados.

El alcalde de Viena pronunció un discurso en el que ha acentuado la lealtad de los pueblos, expresando el recelo de que las necesidades del Estado que afectan a todos los intereses vitales de Austria se vean desatendidos a causa de de las circunstancias.

El emperador agradeció la lealtad y abnegación del pueblo.

Dijo que espera de la inteligencia de los partidos defender los intereses del Estado.

EL HAYA

Discurso importante

El leader ... del partido socialista holandés ha pronunciado un discurso afirmando que hace poco el generalísimo del ejército holandés remitió al comandante de la frontera oriental una orden urgente para que ejecutase una operación relativa a impedir el ataque que se juzgaba eminente de las tropas alemanas a la frontera holandesa.

El ministro de la Guerra reconoce es la situación grave.

Por esto se ve obligado a no conceder permisos.

AMSTERDAM

Soldados desertores

Un grupo formado por fusileros alemanes intentó la noche del lunes desertar atravesando la frontera holandesa por cerca de Cantehs.

La autoridad alemana envió fuerzas para perseguirlos trabándose lucha entre ambos grupos en la misma frontera, resultando bastantes heridos de las dos partes.

Treinta fusileros heridos lograron internarse en territorio holadés.

LONDRES

Diplomáticos neutrales alarmados

Los representantes diplomáticos en Londres de países neutrales muéstranse alarmadísimos ante los proyectos de embargo de víveres exportados por los Estados Unidos para los pueblos neutrales, embargo que ha anunciado Alemania.

El ministro holandés en Washington ha conferenciado con Wilson quien ha publicado una Nota diciendo que la finalidad primordial de la política americana es dar sus productos aliados.

Solo se proveerá a los neutrales cuando estén aseguradas plenamente las necesidades de los aliados.

NOVA YORK

Austro alemanes internados

Han sido internados todos los súbditos alemanes y austriacos.

Barcos averiados

Los destrozos causados en los barcos alemanes por sus tripulaciones al ser abandonados por estos, han sido considerables.

Para reparar las averías causadas, será necesario trabajar en ellos durante más de tres meses.

Empréstito japonés

Comunican de Tokio que la emisión del empréstito de cinco mil millones de francos, se hará en primero de Julio.

En esta época serán emitidos bonos del Tesoro por valor de dos mil millones de francos como primera operación hasta completar después la suma pedida mencionada anteriormente.

LONDRES

Misión especial

Ha marchado una misión inglesa especial cerca de los Estados Unidos.

Se sabe que esta misión ha llegado ya a Halifax.

La misión va presidida por lord Balfour y la forman el gobernador del Banco de Inglaterra, el vicealmirante Chay y el general Brydges.

Barcos hospitales

Como los alemanes insisten en la campaña submarina contra los barcos hospitales que transportan a los enfermos y heridos de las diferentes líneas de combate, el almirantazgo inglés ha acordado crear numerosos hospitales en buques trasatlánticos en los distintos teatros de la guerra para someter en ellos a tratamiento a los enfermos y heridos.

Para establecer estos buques hospitales ha hecho un llamamiento dirigido a todos médicos que se encuentran en edad de prestar servicio militar con el fin de dotar estos buques del personal facultativo necesario a la completa asistencia de enfermos.

Comisión brasileña

El Gobierno brasileño ha enviado una comisión especial a los Estados Unidos para que discutan con el Gobierno yanqui acerca de la cooperación que el ejército del Brasil ha de prestar a las fuerzas del ejército norteamericano.

Reorganización del ejército chino

El Gobierno chino ha acordado reorganizar el ejército de su país.

Con la nueva organización el ... tierra quedará compuesto por 35 divisiones.

Cada división estará formada a su vez por 35 brigadas que las compondrán fuerzas de todas las armas.

La Armada china también será reorganizada, dividiéndose en seis escuadras.

Anuncio de operaciones

Los corresponsales franceses en Petrogrado dicen que dentro de cuatro semanas comenzarán importantes operaciones en el frente ruso.

Entre los soldados reina un ardor y entusiasmo desconocidos hasta ahora en aquel ejército.

Expontáneamente han vuelto a los frentes de combate los desertores que abandonaron las filas durante los primeros días de la revolución.

En las fábricas se intensifican admirablemente la producción de municiones.

Toros y toreros

POR TELEGRAFO

EN SEVILLA

Toros de Miura, para Vicente Pastor, Gaona y Saleri II.

Madrid 21.—A las 11 n.

Se celebró con un gran lleno la cuarta corrida de feria.

Los toros de Miura fueron bravos y de mucho poder.

Primero

En el primer tercio un aficionado se arroja al ruedo, intentando dar un pase al toro con una pequeña muleta.

Al hacerlo es volteado, saliendo ileso.

Pastor hace una faena de muleta bastante movida, entre las protestas del público.

Entra cinco veces a matar, dejando cinco pinchazos medianos. (Bronca.)

Cogida de Vicente Pastor

Pastor, lleno de coraje, entra nuevamente a matar, recibiendo, saliendo prendido de una pierna.

El toro le zarandea horriblemente y le lleva colgado de un pitón un gran rato, hasta que dobla sin puntilla.

Pastor pretende levantarse, cayendo desvanecido.

Los monosabios le conducen a la enfermería.

El público se muestra muy impresionado.

Segundo

Gaona muletea desconfiado.

Sufre varios achuchones y es empitonado, resultando ileso.

Da un pinchazo, sufriendo un desarme.

Entra nuevamente, dejando una atravesada, cuarteando.

Descabella al tercer intento. (Pitos).

Tercero

Saleri sufre varios achuchones.

Da una estocada caída y descabella al cuarto intento.

Cuarto

Gaona muletea con precauciones, ayudándole el peonaje.

Da tres pinchazos y media baja, oyendo el primer aviso.

Descabella al cuarto intento. (Pitos).

Quinto

Un aficionado se arroja al ruedo, dando soberbios molinetes.

El público le ovaciona.

Las autoridades le detienen.

Gaona cuartea tres pares. (Palmas).

Hace una faena de muleta, valiente.

Da un pinchazo, media atravesada media buena, otra tendida y dos descabellos.

Sexto

Otro capitalista salta a la arena, siendo volteado y saliendo ileso.

Saleri pone un par al cambio y dos al cuarteo.

Muletea de cerca.

Da media desprendida. (Pitos).

LA HERIDA DE PASTOR

El parte facultativo dice:

El diestro Vicente Pastor tiene una herida contuso-punzante, que atraviesa transversalmente la región poplitea, de pronóstico reservado, que le impide continuar la lidia.

Pastor sufre además un formidable palizón y magullamiento en todo el cuerpo, a causa de los zamarreos del bicho.

El diestro está siendo muy visitado.

Tardará bastante tiempo en curar.

BARCELONA

Se lidian toros de Gregorio Campos, encontrándose en la plaza los de casa y las músicas.

El ganado de Campos ha sido mansurrón en todos los tercios.

Primero

Gallo trastea desconfiado ayudándole su hermano en la faena. ...an...

Gallo suelta un pinch... pescuezo y media pesc...ezo en el ...

Sigue la faena ... ...esera, para largar ... la misma forma

Por fin ... ...ro mandobles más.

oye ... descabella y la bronca se ... Gelves.

Segundo

Joselito coloca cuatro pares adornándose, siendo ovacionado.

Muletea valientísimo, rematando la faena de una estocada bien puesta. (Ovación y oreja.)

Tercero

Ballesteros trastea breve para una estocada delantera, media lo mismo y una caída.

Termina de un descabello.

División de opiniones.

Cuarto

Gallo, embarullado y distanciado, larga una pescuecera.

Quinto

Joselito hace inteligente faena de muleta que remata con media estocada tendenciosa.

Continúa la faena que se hace pesada, ayudado de los peones, colocando media baja y delantera. (Palmas y pitos.)

Sexto

Ballesteros trastea desconfiado para un pinchazo, descabellando al toro.

Sección financiera

POR TELEGRAFO

COTIZACIÓN

Madrid 21.—A las 9 n.

Interior	74'15
Fin	00'00
Próximo	00'00
Amortizable	92'75
Banco	000'00
Editorial España, fundador	000'00
Editorial España, ordinarias	000'00
Banco de Cartagena	000'00
Tabacos	276'00

CAMBIOS

Francos	80 60
Libras	21 87

Los altos cargos

POR TELÉGRAFO

Los Directores generales

Madrid 21.—A las 11 n.

Los actuales Directores generales de Comercio y Agricultura han retirado las dimisiones de sus cargos que tenían presentadas.

El único que la mantiene es Zorita, pero todavía confía el ministro en que la retire porque sus servicios son muy necesarios dadas las circunstancias actuales.

El ministro confía conseguirlo.

Teatro Ortiz

La actuación de Foliers no puede ser más brillante. El lindo teatrito vése atestado de público todas las noches, que no se cansa de aplaudir las notabilísimas creaciones que presenta este notabilísimo artista.

Ernesto Foliers puede reputarse en la actualidad como el primero en el género que cultiva.

Encuéntrase hoy este artista en el apogeo de facultades.

La voz de falsete que tan justo renombre le ha conquistado, lejos de disminuir parece haber ganado en intensidad y pureza.

Encontramos esta vez al afortunadísimo imitador de estrellas mucho más artista que durante su última actuación en Murcia.

Su arte lo ha enriquecido con exquisitos detalles, en que no se sabe que admirar más, si el accionado exacto de las frases o la expresión de gesto con que las acompaña.

Su cualidad para la imitación de artistas le ha permitido llegar a tal exactitud que a ser posible las transformaciones faciales nos creeríamos hallarnos en presencia de la artista imitada.

La Goya, Raquel Meller, la Imperio y muchas otras artistas las hace desfilar Foliers todas las noches por el escenario del Ortiz; y todas ellas las podemos ver hasta con sus vicios escénicos, tan bien presentados por el artista que lejos de ridiculizarlas, dan el parecido ajustado de ellas.

El público que aplaude siempre que se encuentra satisfecho por el trabajo del artista, que ante él se presenta, ovaciona todas las noches a Foliers haciéndole presentar nuevos números de su repertorio.

Ultima hora de la madrugada

POR TELEFONO

Nombramientos

Madrid 22.—A las 4 m.

Ha sido nombrado alcalde de Madrid Luis Silvela.

Para subsecretario de la presidencia, se ha nombrado a Pérez Crespo.

La combinación de alto personal se basará en algunos traslados.

Gobernador que cesa

El gobernador de Castellón ante el peligro de que ocurran desórdenes en la provincia ha pedido con urgencia se le designe sucesor.

Burell le ha ordenado que haga entrega del mando en el secretario de aquel gobierno.

PARIS

Lista de prisioneros

La Nota oficial facilitada esta noche dice que desde el día 9 al 20 han sido hechos prisioneros 33 mil alemanes, capturándose 330 cañones.

LONDRES

Combate naval

Cinco destroyers alemanes han bombardeado Dower.

Se entabló combate entre los barcos alemanes y dos barcos ingleses que salieron en defensa.

Tres destroyers alemanes quedaron hundidos.

Fueron aprisionados 10 oficiales y 108 marineros.

Los barcos ingleses sufrieron otras bajas.

BANCO DE CARTAGENA

Capital completamente desembolsado: 10.000.000 de pesetas

CASA CENTRAL EN MADRID

SUCURSALES: Cartagena, Murcia, Sevilla, Alicante, Huelva, Cádiz, Lorca, Aguilas, La Unión, Mazarrón, Orihuela, Cieza, Caravaca, Melilla, Hellín, Elche, Alcoy, Totana y Yecla.

Realiza toda clase de operaciones de Banca en las condiciones más módicas y abona a las cuentas corrientes los intereses siguientes

Cuenta corriente a la vista	1	por 100 anual
» » a un mes	1 y 1/2	por 100 »
» » a dos meses	2	por 100 »
» » a tres meses	3	por 100 »
» » a seis meses	3 y 1/2	por 100 »
» » un año	4	por 100 »

CAJA DE AHORROS

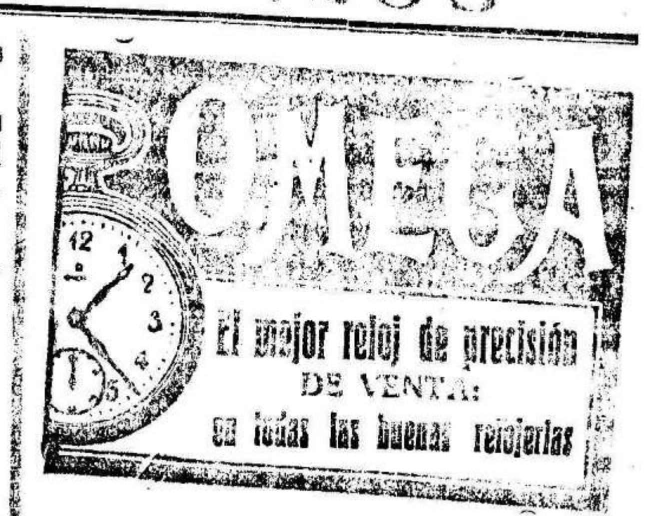

TOS FERINA

JARABE ANTIFERINO MORENO

El más científico remedio para la tos ferina o coqueluche. Basta tomar las primeras dosis para notar una inmediata mejoría aminorando los bruscos accesos de tos y disminuyendo la intensidad y dureza de la misma.

De venta en la Farmacia de J. Moreno plaza de Camacho, 26, Murcia.

Precio del frasco, 2 pesetas

Exposición de muebles

Junco

Se han recibido las preciosas y prácticas mecidoras de junco esmaltado.

Sillones, sillas, gabinetes completos y pedestales de junco y mimbre.

Variación todos los domingos.—Sucesores de José Martínez Illán.—Ruiperez, 5 y 7 en Murcia.—Teléfono: Núm. 175.

Publicidad en EL LIBERAL

El servicio de esquelas se recibe en la imprenta de este periódico hasta una hora antes de cerrar las ediciones de EL LIBERAL.

Los anuncios y reclamos solo se admiten en la administración durante las horas de oficina de 10 a 1 de la mañana y de 3 a 7 de la tarde.

El Dr. López Campello

Profesor y Secretario del Instituto Rubio de Madrid

tiene abierta su consulta de [illegible] del estómago, [illegible] en Alicante, Calle de San Fernando, núm. 55. De [illegible] 12 y de 3 a 5.

Banco Hipotecario de España

Representantes apoderados

SOLER Y FERNANDEZ-TRUJILLO

Cánovas del Castillo, 5.—Murcia

ANUNCIOS PREFERENTES

VAPORES Y VELEROS a la venta.—Informará don Juan Robert Pons.—Zambrana, 2.—Murcia

AUTOPIANOS Y PIANOLAS

PIANOS CUSSO SFHA

Rollos de música. Ventas al contado y a plazos. Audiciones gratis.—Pablo Martínez Sagasta, 32, 34 y 36.

Espectáculos

TEATRO ORTIZ.—A las siete y nueve y tres cuartos noche éxito del célebre imitador de las más famosas estrellas del varietés Mr. Foliers, y un magnífico programa de películas.

CIRCO VILLAR.—Dos grandes secciones de cinematógrafo, a las 6 y 3/4 y 9 y 3/4; continuación de la película «El diamante celeste».

RECREATIVE SPORT.—Gran festival para hoy. Sorprendentes atracciones.

CIRCO RUSO.—Secciones desde las 6 y media en adelante. Todas las secciones variadas.

Imprenta de EL LIBERAL.

La dentición de los niños SE FACILITA GRANDEMENTE ADMINISTRANDOLES LA Denticina Moreno

La DENTICINA MORENO es un excelente remedio para combatir todas las afecciones del estómago y vientre de los niños. La DENTICINA MORENO es un heróico remedio para combatir todos los accidentes peligrosos en la dentición. Es tan agradable al paladar como la leche, razón por la que los niños la toman con verdadero placer. La DENTICINA MORENO cura los **vómitos y diarreas**, facilita el **brote** y desarrollo de los **dientes**; evita el picor de las encías, haciendo reaparecer la baba; suprime la fiebre (calentura); combate los ataques de alferecía y en general todos los accidentes que lleva consigo el período de la dentición. La DENTICINA MORENO **nutre y fortifica** a los niños, permitiendo el uso de la misma una alimentación reparadora que sin este eficaz medicamento no podrán soportar los estómagos debilitados.—Para su administración a la instrucción que acompaña al frasco. Como garantía exigir mi firma y rúbrica en las etiquetas y gargantillos de los frascos.

Se halla de venta en la Farmacia de su autor, J. MORENO, Plaza de Camacho, número 26.—Murcia

-¡No te tengo miedo! las pastillas "JEBA" me ponen á cubierto de tus feroces acometidas.

LA MEJOR TINTURA PROGRESIVA
ES

LA FLOR DE ORO

Usando esta privilegiada agua
nunca tendréis canas ni seréis calvos

El cabello abundante y hermoso es el mejor atractivo de la mujer

La Flor de Oro es la mejor de todas las tinturas para el cabello y la barba; no mancha el cutis ni ensucia la ropa.

La Flor de Oro Esta tintura no contiene nitrato de plata, y con su uso el cabello se conserva siempre fino, brillante y negro.

La Flor de Oro Esta tintura se usa sin necesidad de preparación alguna, ni siquiera debe lavarse el cabello, ni antes ni despues de la aplicación, aplicándose con un pequeño cepillo, como si fuese bandolina.

La Flor de Oro Usando esta agua se cura la caspa, se evita la caída del cabello, se suaviza, se aumenta y se perfuma.

La Flor de Oro es tónica, vigoriza las raíces del cabello y evita todas sus enfermedades. Por eso se usa también como higiénica.

La Flor de Oro conserva el color primitivo del cabello, ya sea negro ó castaño; el color depende de más ó menos aplicaciones.

La Flor de Oro Esta tintura deja el cabello tan hermoso, que no es posible distinguirlo del natural, si su aplicación se hace bien.

La Flor de Oro La aplicación de esta tintura es tan fácil y cómoda, que uno solo se basta; por lo que, si se quiere, la persona más íntima ignora el artificio.

La Flor de Oro Con el uso de esta agua se curan y evitan las **placas**, cesa la caída del cabello y excita su crecimiento, y como el cabello adquiere nuevo vigor, **nunca seréis calvos.**

La Flor de Oro Esta agua deben usarla todas las personas que deseen conservar el cabello hermoso y la cabeza sana.

La Flor de Oro Es la única tintura que á los cinco minutos de aplicada permite rizarse el cabello y no despide mal olor; debe usarse como si fuera bandolina.

Las personas de temperamento herpético deben precisamente usar esta agua, si no quieren perjudicar su salud, y lograrán tener la cabeza sana y limpia con sólo una aplicación cada ocho días; y si á la vez desean teñir el pelo, hágase lo que dice el prospecto que acompaña á la botella.

De venta: principales perfumerías y droguerías de España y Portugal.

DEPOSITO EN MURCIA: Don Enrique Carmona.

FABRICA DE

ANISADOS, LICORES Y JARABES

de B. Bernal Gallego

SUCESOR DE JUAN BERNAL E HIJO

ESPECIALIDAD en JARABES y ANISADOS FINOS y CORRIENTES.—Pídanse catálogos.—Primeros premios en Exposiciones nacionales y extranjeras.

INGENIEROS AGRÓNOMOS

ACADEMIA PREPARATORIA

DIRIGIDA POR LOS INGENIEROS DEL ESTADO

D. JOSÉ M. DE OTEYZA Y D. ERNESTO DE LA LOMA

Preparación EXCLUSIVA para el ingreso en la Escuela especial.

ALUMNOS INTERNOS Y EXTERNOS

LIBERTAD, 15 — MADRID

PÍDANSE REGLAMENTOS

AMA de cría.—Para casa, de 24 años, leche de quince días Razón Era Alta, calle de San Antonio, 6, preguntando por Dolores Blanco Moreno.

AMA de cría.—Para casa de los padres, leche de dos meses. Razón: Camino de Alcantarilla, cruce de Gavina, preguntando por Pe... agüibell...

AMA de cría.—Para casa o la de los padres, de 28 años, leche de un mes. Razón: Javalí Viejo, preguntando por Francisco Robles.

AMA de cría.—Para casa de los padres, de ... años, leche de quince días, primeriza. Razón: Algezares, preguntando por P... co (el tartanero).

AMA de cría.—Para casa de los padres, leche de ... meses. Razón: Correos, 41, 2.°

AGENCIA HAVAS

(Sucursal en España)

9, PRECIADOS, 9

Anuncios nacionales y extranjeros. Combinaciones de publicidad en toda la Prensa. Presupuestos gratis. Pídanse tarifas.—Teléfono, 38 69.—MADRID.

Boletín de reclamación

PARA LOS SUSCRIPTORES

D. ______________________ residente en ______________ denuncia haberle faltado EL LIBERAL correspondiente al día ______ de ______________

El suscriptor,

PARA LOS CORRESPONSALES

El corresponsal en ______________ denuncia haberle faltado el paquete correspondiente al día ______ de ______________ o de observar ______ ejemplares menos a lo que tiene pedido.

El Corresponsal.

"EL LIBERAL". GRATIS

se servirá, a cuantos se suscriban desde hoy hasta fin de mes, comenzando a regir la suscripción, para los efectos del pago, desde 1.° de Mayo.

D. ______________________ que vive en ______________ *calle* ______________ n.° ____ se *suscribe a* EL LIBERAL.

______ *de Abril de 1917.*

En Murcia: Una peseta al mes.
En la región: Cuatro pesetas al trimestre.
Fuera de la región: Cinco pesetas al trimestre

AVISO

Cosecheros, agricultores, fabricantes. Admito representaciones de todos artículos y hago compras. Diríjase a José Arimón, Rambla Cataluña, 13, 3.°, 1.ª

5 duros semanales, confeccionando en casa (desde cualquier localidad) trabajo nuevo sorprendente, propio para señoras, caballeros. Facilísimo. **Gratis** muestrario, escribiendo: Apartado, 733, Madrid.

PALOMOS colgueros, raza superior. Vende Presidente Colombófila. MULA

COMPRO y vendo motores, Transformadores y toda clase de materiales eléctricos. Ricardo Villar.—MURCIA.

AMA de cría.—Para casa de los padres, de 29 años, leche de diez meses. Razón: Senda de Granada, camino de Espinardo, preguntando por Concepción Buendía.

GARAGE INTERNACIONAL DE SUCESORES DE RAMON SERVET

MURCIA: Villaleal, 2, 4 y 6; Gonzalez Adalid, 17, y Platería, 72.

Estancias, Conservación, Representaciones, Ventas y alquiler de Automóviles, Motocicletas y Bicicletas, Stock Michelin, Cámaras y Cubiertas de todas dimensiones. Vulcanación y reparaciones en frío, Depósito de Accesorios, Piezas de recambio, Herramientas de todas clases, Gasolinas, Grasas, Aceites, Motores de Gasolina, Petróleo y Bencina para pequeñas industrias y riegos e instalación de los mismos. Talleres de Reparaciones, Mecánicas, Carrocería, Talabartería y Pintura.

DIRECTOR GERENTE: DON JOSE PASCUAL DEL RIQUELME

AUTOMOVILES «DODGE»

Torpedo 5 plazas, 10/20 HP americano construido a la europea con dirección a la derecha, enfreamiento por bomba, alumbrado eléctrico, con dinamo de 12 voltios, magneto blindado de alta tensión, puesto en marcha automática con pulverizador especial para la misma, llevando suprimida la manivela, faros eléctricos eclipse de dos intensidades, para carretera y población, avisador eléctrico, capota con funda, parabrisa, cuenta kilómetros e indicador de velocidades, portamantas, apoyapiés regulable y cinco llantas amovibles de medida europea. ***Entrega inmediata.***

Representantes exclusivos para las provincias de Murcia, Alicante, Almería y Albacete

XAVIER DE MONTEPIN

EL CRIMEN DE ASNIERS

LA CELESTINA

—Mañana, ó lo más tarde pasado mañana.

—Sí, es posible. Mañana me toca de guardia, y como estaré solo podré confeccionar el narcótico.

—¿Y me lo traerás aquí?

—No, porque no podré venir tan lejos.

—Entonces, ¿cómo vamos á componernos?

—Vendrás à acompañarme esta noche y te diré dónde debes esperarme. Acaba de explicarme todo tu plan mientras comemos. En cuanto cobréis, me has dicho que os vais al extranjero, ¿no es así?

—Sobre la marcha.

—Y Paulina... naturalmente, ¿se va contigo?

—¡Es claro!

—¿Iréis juntas, por supuesto?

—Sí... es más prudente.

—¿Dónde pensáis ir?

—A Inglaterra. Yo hablo el inglés medianamente, y Paulina mejor aún.

—No me parece acertado. Londres está tocando con París, y la policía de ambas partes se halla en continuo roce.

—¡Es verdad! Pues nada... iremos donde nos digas.

—Nunca lo he puesto en duda.

—¿Qué país eliges?

—Los Estados Unidos, que es el país de los aventureros.

—¡Corriente! ¡Los Estados Unidos! Paulina me seguirá al fin del mundo.

—¿Cuándo debe tener lugar la entrevista de la hija del conde con el americano?

—A fines de esta semana todo lo más. Depende de Paulina, que es quien va á traerla.

—¡Bueno! Pues al día siguiente os vais á Bruselas, y desde allí á Amberes, donde iré á buscaros para que nos embarquemos. Ya te daré instrucciones precisas y detalladas cuando fijemos el día de marcha.

—Corriente, ídolo mío.

—Toma bien tus medidas, no vayas á dejar tras de ti algo que pueda comprometerte ó dar lugar á que puedan seguirte la pista.

—No tengas cuidado que no soy tan tonta.

—Yo también tomaré mis medidas para poder ir á buscaros en seguida.

El nuevo pacto había convertido á Octavio en el eje de toda la combinación, y, como ya los rodeos eran excusados, antes de despedirse de Sofía le dijo:

—Ayer jugué y perdí. No tengo un cuarto y necesito dinero.

—¿Cuánto quieres?—le preguntó Sofía sin pestañear.

—Lo más que puedas darme. ¿Llevas encima mil francos siquiera?

—No creo que llegue á tanto. En fin, toma el portamonedas y quédate con él, dándome cinco francos para pagar el billete á París.

—¡Tendrás bastante con cinco francos?

—Sí, y me sobra.

—De todos modos, antes de marcharte me darás para pagar todo lo que debo, porque no quiero que tengan que decir de mí que soy un tramposo.

—Haces bien. En eso se conoce lo decente que eres. ¡Nada, hijo mío! Ya sabes que lo mío es tuyo y que puedes disponer de ello como á tu antojo. Soy tuya en cuerpo y alma. ¿Cuánto quieres que te traiga el día que venga á buscar el narcótico?

—Con diez mil francos tengo bastante.

—Te los traeré.

—Pues vamos, que es tarde, y antes de las ocho tengo que estar de vuelta en el establecimiento. Ponte el sombrero y me acompañarás hasta el sitio en que nos reuniremos mañana... tú, con «eso», y yo con la droga.

—¡En marcha, pues!

Y, dando el brazo á Sofía, salieron de la fonda.

X

Después de una marcha penosa por la cuesta que del manicomio conduce á París, Octavio se detuvo delante de una puerta excusada que daba al jardín.

—Aquí es donde has de venir mañana á esperarme—dijo.

—¿Aquí?

—Sí

—¿Por qué?

—Porque no puede ser en otra parte. No puedo salir más que por la puerta falsa del establecimiento.

—¿Qué puerta es ésta?

—Una que hay en el jardín para sacar tierra y raíces de plantas los jardineros. Está cerrada por dentro, pero yo la abriré y vendré á traerte «eso».

—¿A qué hora?

—A las once en punto.

—No necesitas seguir el camino por donde hemos venido. Hay otro mejor, que no tiene cuesta, y por el cual puedes venir directamente desde la avenida de Saint Mandé.

—Lo prefiero, pues éste es muy penoso.

—¿Te acordarás de esta puerta?

—Perfectamente, lo cual no es extraño, puesto que no hay otra.

El joven acompañó á su querida hasta la estación, se volvió al manicomio y se acostó, diciendo entre sí:

—¡Paulina! ¡Esa muchacha preciosa que se alegrará de que le haga la corte un buen amigo como yo, y, una vez en Nueva York ya me las sabré componer para echarle el guante al millón de Sofía y reunir amor y dinero! Después de todo, la buena Sofía tiene razón: el porvenir que me prepara vale más que todas las boticas del mundo. Lo único que me preocupa es el pretexto que voy á emplear para dar mi dimisión. En fin, ya veremos, cuando llegue el caso, lo que debo hacer.

La casualidad, que en muchos casos juega un papel muy importante en el mundo, proporcionó á Paulina el medio de llevar á efecto su infame designio, en el que persistía la institutriz más por vengarse que por codicia.

El día siguiente al en que Sofía había ido á Saint Mandé á ver á Octavio, el conde de Noel recibió un telegrama de su administrador diciéndole que sus colonos se negaban á firmar el nue