PENSAMIENTO ALAVES

AÑO VI — Vitoria, lunes 18 de enero de 1937 — NUMERO 1.235

MAÑANA

Segundo reportaje sobre la situación en Bilbao, que llevará por título: EUZKADI, PRISIONERA DE LA RUSIA SOVIETICA.

Vasconia la mártir

La pluma es incapaz de expresar en toda su grandeza y profundidad los sentimientos más íntimos del corazón humano, y cuando esos sentimientos son los de una indignación sin límites y un dolor inmenso por el asesinato monstruoso de amigos del alma, la incapacidad de expresión llega a su colmo y ante nuestra impotencia para trasladar al papel esa indignación y ese dolor, se siente uno tentado a dejar que sea el corazón con su muda elocuencia el que cante en toda su intensidad esos dos sentimientos inexpresables por la mezquina elocuencia de nuestra pluma. He ahí lo que nos ocurre ante la noticia brutal de esos 208 nuevos mártires de Dios y de España, bárbaramente sacrificados en Bilbao para satisfacción de los bestiales apetitos de la escoria social, con la complicidad criminal, vergonzosa, incalificable —expresiones suaves para la magnitud del horrendo crimen— de los pisimos separatistas vascos que a más de traidores a su Dios y a España, pueden ya ostentar otro "honorífico" título: el de miserables esbirros a las órdenes de los sicarios de Moscú. No intentamos condenar el asesinato colectivo de nuestros hermanos, porque además de que, estamos seguros, no encontraríamos palabras lo suficientemente duras para hacerlo, el hecho es tan canallesco, tan bestial, tan en pugna con los más elementales sentimientos de humanidad, que es él quien se condena por sí mismo.

El mundo civilizado —el sentir de los pueblos dirigidos por la horda masónica-comunista no nos interesa— ha juzgado ya con fallo inapelable a los responsables de las matanzas de Bilbao. La Historia recogerá sus nombres para maldecirlos ante las generaciones venideras y el estigma afrentoso de la traición manchará para siempre su recuerdo siniestro. 208 rehenes han sido vilmente asesinados, ante la pasividad monstruosa de quienes estaban obligados a impedirlo por todos los medios. Y eso ha tenido lugar, no en Bujalance o en cualquier pueblo de Extremadura, sino en la capital de la quimérica Euzkadi y cuando detentaban el poder y tenían mayoría en el Gobierno los que no se cansaban de proclamar con jactancia pueril, con necia soberbia, que, con la implantación del Estatuto, por contrario que éste fuera a las tradiciones de Vasconia, se transformaría ésta, en tanto que el resto de España seguiría siendo un presidio suelto en el "oasis" de religiosidad, de paz, de convivencia social al que tantas veces cantaron en sus discursos "patrióticos" los oradores separatistas.

Y Dios ha querido castigar su soberbia. Y ha sido ahora, en el momento en que cumplidas todas las condiciones que exigían, debieran de haber convertido en realidad su promesa, ahora que tenían en sus manos las riendas del poder, cuando precisamente se ha cometido el crimen espantoso que es motivo de estas líneas. Jamás el noble solar vizcaino fué testigo de una iniquidad tal. Yo creo que hasta los mismos verdes campos de nuestra tierra sintieron el sonrojo de la vergüenza cuando fueron bañados por la sangre caliente de hijos suyos que no habían cometido otro delito que el de amar con delirio a su Dios y a su Patria. Y lo sintieron porque Vasconia, la de las altas cumbres y recios pensamientos, no puede estar, no está representada por unos hijos descastados que han querido manchar el rostro bendito de su madre con los espumarajos rabiosos de su impotente odio. Vasconia no puede estar representada por esos politiquillos sin conciencia, por esos seres de alma mezquina, de corazón enteco y ruin, incapaces de albergar en ese corazón ningún otro sentimiento que no sea el de un odio estúpido hacia todo lo que tenga sabor español. Vasconia no es eso. Vasconia es la religiosidad profunda, la laboriosidad incansable de un pueblo que no encontró nunca meta para su esfuerzo. Vasconia no es secesionismo ridículo, sentido minúsculo de la vida y de la historia, queriendo convertir en República de sainete, lo que no es más que una región más de la gran patria española. Vasconia es afán universalista siempre insaciado, que busca tierras nuevas donde pueda derramarse la sangre de sus hijos para abrir nuevos caminos a la fe de Cristo. Vasconia es Legazpi, es Elcano, es Churruca y tantos otros ilustres vascongados tejiendo con sus hechos gloriosos, en unión con las demás regiones, la guirnalda inmortal que ciñe la frente de la patria. Vasconia es tierra de lealtades, espejo de hidalguía, y no guarida de criminales y felones. Y Vasconia pese a los esfuerzo de sus enemigos, tornará de nuevo a reanudar su historia gloriosa, fundiéndose en abrazo que será ya indisoluble, con la madre España, porque estará sellado con la sangre de sus mejores hijos.

LUV.

Mañana, medio año

Cuando en el diario despojo de las hojas del calendario nos señalan sus guarismos el 19, es imposible sustraerse al recuerdo de que en tal día, en el mes de julio de 1936, fueron echados los cimientos para la reconstrucción de la España que todos apetecemos gloriosa y feliz. Y es mañana cuando se cumplen los seis meses de la fecha que, sin hipérbole, puede calificarse de sensacional.

En algunos otros sitios el movimiento salvador quedó abierto durante el día, y más por la noche, del 18. Aquí mismo llegaron las medidas tardías del Gobierno, que, asustado de las consecuencias que preveía por lo funesto y desacertado de su gestión, quiso contener lo que ya era incontenible. Y prohibió las conferencias telefónicas y adoptó otras precauciones que nada podían resolver.

Estamos viviendo, pues, seis meses de historia accidentadísima, acaso la que más lo sea en la patria, a pesar de estar tan llena de vicisitudes y hechos extraordinarios, si bien el de ahora puede considerarse el definitivo, por los nuevos rumbos que habrán de tomar la vida política y la vida ciudadana desde el instante mismo en que el Ejército salvador dé fin a su gloriosa actuación armada.

Luego, limpios del podre que minaba y corroía a la nación; libres de los culpables de sus desastres, de sus amarguras, de todo lo malo que ha ocurrido antes y durante la guerra; apartados con el pie los emboscados de múltiples casacas que siempre logran acomodo junto al que manda, la España digna logrará elevarse rápida y firmemente, ayudada por sus hijos buenos y sin la traba de los que coadyuvaron por acción u omisión, al estado caótico en que la encontraron los invictos ciudadanos que se lanzaron, resueltos y animosos, a los campos de batalla.

En seis meses hemos vivido una existencia intensa, que equivale a lustros. Nuestros combatientes de victoria en victoria, han asombrado al mundo. Aún les falta gran labor para terminar su empeño gigantesco y ciclópeo y habremos de ayudarles, cuantos a su lado estamos, en su esfuerzo de titanes.

Saludémosles, con gratitud, al acercarse la fecha que nos recuerda el sexto mes de su altivo y gallardo alzamiento.

UN POBRE DIABLO.

Cuerpo de Telégrafos. - Centro Provincial de Vitoria

AVISO OFICIAL

Se advierte a los señores abonados a la Red telefónica urbana de esta Ciudad, que desde el día 19 del actual, y por falta de personal, queda provisionalmente suprimida —mientras subsistan las actuales circunstancias—la recepción, en este Centro, de los telegramas que aquellos dictaban por teléfono, debiendo los señores abonados, como el resto del público, pagar los que expidan, al depositarlos, por escrito, en Ventanilla.

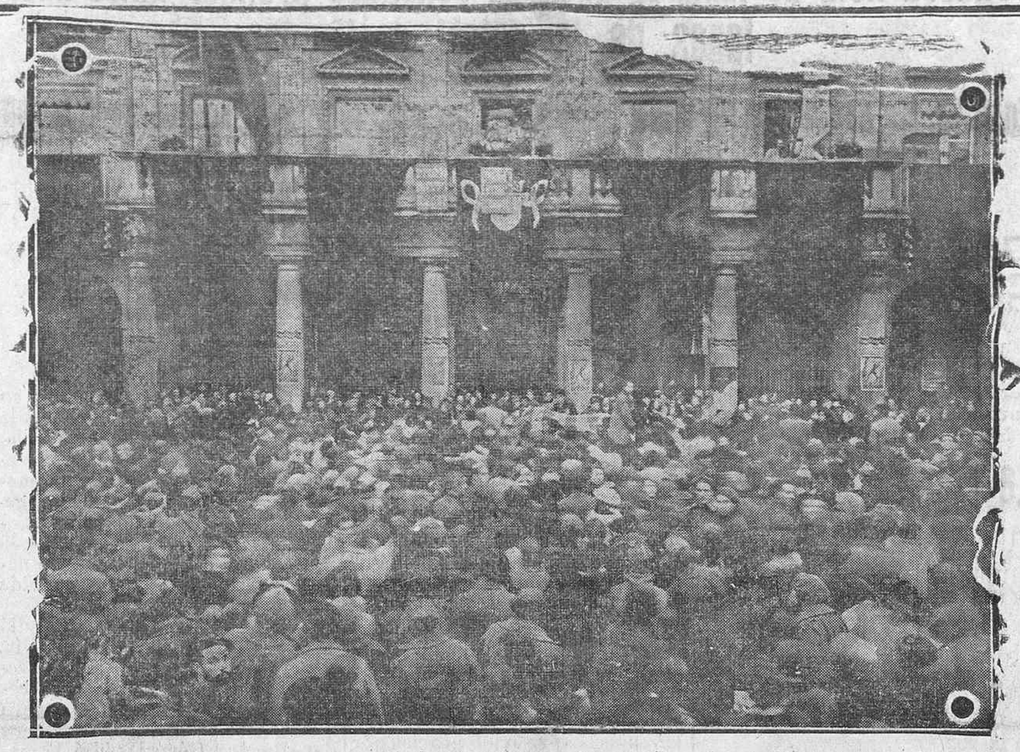

El público estacionado ayer ante el Ayuntamiento, con motivo del popular sorteo de San Antón. (Foto Salinas).

De la fiesta de ayer en Vitoria.— Los gigantes y cabezudos, desfilando por nuestras calles. (Foto Salinas).

Detalles del horrible crimen cometido en Bilbao con los presos

Durante cuatro horas estuvieron funcionando las ametralladoras

Burgos.—El capitán jefe de la Oficina de Prensa del Cuartel General del Generalísimo y para su mayor difusión por radio y prensa envía el siguiente despacho telegráfico:

Información documentada sobre los sucesos en Bilbao con motivo o a pretexto del bombardeo del 4 de enero presente:

El Presidente de la Asamblea Central de la Cruz Roja Española comunica el siguiente relato, absolutamente verídico, de los hechos, por un testigo presencial, de la espantosa matanza de rehenes cometida en Bilbao, que na hecho execrable en el mundo civilizado el nombre de los nacionalistas vascos.

Contra todo cuanto falazmente se ha dicho por el Gobierno de Vizcaya y como testigo presencial en parte, quiero hacer constar, en bien de España y de la verdad, lo siguiente:

El día 4, aproximadamente a las tres y media de la tarde, llegaron sobre la Santa Casa de Misericordia, de Bilbao, en cuyos alrededores me encontraba, veintidós aviones del Ejército nacional, nueve de bombardeo y trece cazas, en perfectísima y apretada formación, sin que de momento fuesen molestados por aparatos enemigos, que solo media hora antes se habían visto. Sólo un cañón antiaéreo, que se nos asegnra era del submarino anclado en la ría próxima a los astilleros, les atacó con fuego incesante, hasta conseguir alcanzar e incendiar visiblement a uno de los trimotores.

Este percance fué causa de que nuestros aviones dieran marcha atrás, mientras un piloto del aparato incendiado caía paulatinamente y a la vista de todo el mundo en un paracaídas.

Hasta entonces no había existido bombardeo alguno y sólo al pasar de vuelta sobre el barrio y montaña de Begoña lanzaron algunas bombas aisladas, que no pasaron de diez o doce y que cayeron, como pudimos comprobar, próximas a una línea del tranvía qne sube a dicho barrio, así como en las escaleras que suben en dirección a la Casa de Depósitos.

Ya próximos a Galdácano y Dos Caminos, se les acercaron los cazas rojos de los que, en duro combate, hicieron caer a dos.

Desde el primer momento nasta nuestra salida se nos aseguró que no habían causado víctimas.

En cambio, y a pesar de haberse presenciado el incendio del trimotor militar, al caer uno de los pilotos fué recibido por una multitud, que había subido al monte, en el que se le veía caer, armada y protegida por dos coches con ametralladoras.

El piloto se defendió al caer con su pistola, haciendo dos muertos y algunos heridos, pero a su vez fué muerto y casi descuartizado y a continuación exhibido macabramente por las mejores calles de Bilbao, hasta el edificio de La Bilbaína, en que está instalado el Gobierno.

Con este hecho, al que se unió una enorme multitud, se enardecieron los ánimos, ya caldeados por el bombardeo, y a pesar de la soflama de Monzón y la energía de la Policía montada, gran parte de la muchedumbre, con siniestros propósitos, se amotinó contra éstos.

Después pudimos saber concretamente:

Primero.—Que en la cárcel de Larrínaga se permitió la entrada a todos y sólo al que llevaba armas.

Segundo.—Que desde las cinco a las 9 se estuvo oyendo el incesante tableteo de las ametralladoras.

Tercero.—Que a los presos se les iba sacando de quince en quinse para fusilarlos.

Que durante este tiempo se vió una gran cantidad de camiones en los que se iban sacando los muertos.

Quinto.—Que al Hospital de Basurto fueron llevados heridos graves, como los únicos snpervivientes de Larrínaga, de los cuales dos murieron en seguida.

Supimos asimismo con certeza que la matanza solo se había llevado a la Cárcel de Larrínaga, en donde había, según pública difusión, 800 presos.

Sólo en una prisión los presos fueron constantemente defendidos por los guardias nacionalistas, si bien en un fuerte forcejeo pudieron entrar y hubo dos muertos por balas perdidas.

La fuente de información podemos aducirla verbalmente en apoyo de la mayor veracidad de lo expuesto.

Lo viejo no puede retoñar Está bajo la planta del Caudillo y de esta España joven que ha encontrado al fin la ruta de su propio destino. Todos los intereses y todas las ambiciones están supeditados al interés supremo de la Patria. ¡Hombres nuevos y procedimientos nuevos! Hombres nuevos, que son —aun teniendo su pasado—cuantos estén dispuestos a sentir a España y a servirlar con ejemplar desinterés y con fervor místico.

Estamos bien tranquilos, aun que sin perderlos de vista. España está en pie. tiene un Caudillo, y la santa memoria de nuestros muertos ha de ser constante luz y guía de todas las empresas nacionales.

La hazaña de unos requetés en el monte Gorbea

Sorprenden a un grupo enemigo y le hacen abandonar el armamento y pertrechos de guerra

Entre el botín cogido figuran 25 fusiles

Diariamente se producen en el frente de Alava, como ocurrirá seguramente en los demás, hechos heroicos realizados por nuestras fuerzas, que muchas veces, muchísimas, quedan sin publicarse por falta de referencias. En estos hechos heroicos suelen distinguirse lo mismo los soldados que las distintas milicias que luchan por la Fe y por la Patria.

Hoy tenemos noticia, por pura incidencia, de cierto sucedido que revela el heroismo de nuestros muchachos.

En la mañana del día 11, a las nueve, dieciocho voluntarios de la séptima Compañía del Requeté de Alava, al mando de don Fernando Sáenz de Santamaría, que es jefe, salieron a verificar un reconocimiento por el monte Gorbea, internándose en zona enemiga. Dos horas después llegaban, con todo género de precauciones, a las inmediaciones de la Casa Forestal del monte Berretín, en cuyo punto comprobaron la existencia de un núcleo enemigo. Le atacaron por sorpresa, y le obligaron a desalojar sus posiciones, poniéndole en vergonzosa huída, no obstante su superioridad numérica y la ventajosa situación que ocupaba.

En su huída el enemigo abandonó 25 fusiles, cartucheras, mantas impermeables, cascos de acero, munición, dinamita, comestibles, calzado, zamarras, polainas, toldos de lona, correspondencia, etc.

Por la documentación recogida se sabe que los sorprendidos pertenecían a la Compañía "Jagi-Jagi" (Alerta-Alerta), del batallón "Lenao-il" (Antes morir), compuesta de noventa nacionalistas.

La hazaña de los heroicos requetés de la séptima Compañía es digna de ellos y merece ser subrayada como uno de los hechos que jalonan de gloria el gran levantamiento de España contra el marxismo y el separatismo.

Un joven que estuvo dos meses y medio metido en un panteón en Bilbao

Le fusilaron a su padre y tres hermanos

Hoy hemos sido testigos de una escena emocionante.

Esta tarde, a primera hora, eran presentados a un requeté vizcaino, recientemente evadido de Bilbao, los dos hijos del comandante Ichaso, asesinado allí como es sabido.

El requeté, al estrechar la mano de los dos jóvenes, les ha dicho con acento emocionado:

—Su padre murió como un valiente.

Luego ha explicado cómo estuvo presente en el ignominioso hecho. Este requeté ha estado durante dos meses escondido en un panteón del cementerio, arreglándose Dios sabe cómo para vivir allí.

Desde su escondite oyó todo cuanto se habló durante el asesinato del señor Ichaso, y cómo éste respondía gallardamente.

El requeté en cuestión sabe que los marxistas y separatistas de Bilbao le han matado a su padre y tres hermanos.

Noticias de Pamplona

Los Pelayos navarros a Zaragoza. Inauguración del auxilio de invierno. Otras noticias

Pamplona. — Ayer tuvieron lugar en varias localidades navarras, entre ellas, los pueblos de Acedo, Yanci y Vera del Bidasoa, actos de propaganda y exaltación carlista con motivo de la bendición de las banderas de los Pelayos, Requetés y Margaritas.

Entre los oradores figuraban la señorita Carmen Villanueva, don Eladio Esparza, D. Benedicto Barandalla, don José Zufiaur, don Rafael Pasarín, don Esteban Ezcurra y el diputado don Luis de Elizalde.

Todos los actos se vieron muy concurridos.

—o—

Los Pelayos de Pamplona, y atendiendo a la invitación que les hicieran los de la capital de Aragón se trasladarán el próximo sábado por la noche y en tren especial a Zaragoza, con el objeto de pasar el día del domingo en unión de sus hermanos los zaragozanos, para regresar el próximo lunes a primera hora de la mañana a Pamplona.

Les acompañará en el viaje una sección del Requeté y la Banda de Música del mismo.

Allí se organizarán diversos actos, entre los que figura una solemnísima Salve en el templo de Nuestra Señora del Pilar, cantada por el coro de Pelayos y que se dirá a la llegada de los pequeños pamplonicas.

—o—

Ayer domingo fueron inaugurados los Comedores de Auxilio de Invierno, obra instituída por Falange Española de las JONS.

Al acto asistieron el Obispo de la Diócesis, Gobernadores Civil y Militar, Presidente de la Diputación, alcalde de la Ciudad y presidente de la Audiencia.

—o—

A las cinco y media de la tarde y conforme estaba anunciado, celebróse en el Hospital de Alfonso Carlos la audición con que el Orfeón Pamplonés obsequiaba al Prelado de la Diócesis Monseñor Olaechea. La concurrencia fué numerosísima, asistiendo también a la audición los heridos recluídos en el citado Hospital y las autoridades todas y representaciones de las diferentes milicias.

La Junta Carlista de Guerra, obsequió a los concurrentes con un "lunch", haciéndose una cuestación en uno de los intermedios, a beneficio de las necesidades de la campaña. El Orfeón alcanzó un rotundo éxito, teniendo que repetir diversas obras de las ejecutadas.

—o—

En la Iglesia de San Agustín, hanse celebrado en la mañana de hoy solemnes funerales que la Hermandad de la Pasión dedica en sufragio de las almas de los socios muertos, entre los que figuran 16 mártires de la Religión y de la Patria.

—o—

En el frente de Guipúzcoa ha fallecido el requeté José Urrutia, de 52 años de edad.

Dicho soldado de la Tradición habíase incorporado desde el primer momento a los batallones del Requeté Navarro.

Deja esposa y seis hijos, y era natural del pueblo de Murillo del Fruto.

—o—

El alcalde, señor Mata, dijo a los informadores que ayer asistió a los actos de inauguración del Auxilio de Invierno y a la audición dada por el Orfeón Pamplonés en el Hospital Alfonso Carlos.

Ha recibido un telegrama de su colega de San Sebastián participándole el pésame por los muertos en Bilbao de la capital de Navarra.

Una Patria, España. Un Caudillo, Franco

Ministerio de Cultura 2010

F. A. E. C.

Misión del estudiante

I

Nos encontramos—de todos es sabido—en un momento culminante, crítico, de la Historia de España, en una hora histórica, en que mucho ha de cambiar, en que viejos prejuicios van a quedar definitivamente arrumbados y viejos valores van a resurgir como nuevos, porque su edad es eterna.

Quizá donde con mayor intensidad va a producirse ese fenómeno de transformación, de cambio, es en lo que se refiere a la misión del estudiante. No decimos "nueva misión" porque esta misión es muy vieja, pero lo que ha pasado desgraciadamente, es que se nos había olvidado.

El estudiante va a cambiar de misión, o dicho con más precisión conceptual, va a volver, va a retornar a "su" misión, a la que nunca debió abandonar; va a ajustar su actividad, su conducta, a una línea normativa, firme y recta, de la que nunca se debió apartar.

Resumiendo: el estudiante va a cumplir un compromiso de honor con España: el de conseguir en los tiempos nuevos de este siglo, lo que ya consiguieron sus antecesores de las Universidades clásicas.

Pero no hagamos caer toda la culpa sobre el escolar, no. El no ha hecho sino reflejar en su esfera de actuación, el mal enorme de España: el caos anárquico, la indolencia suicida que reinaba en todas las instituciones patrias. Caos e indolencia que deben desaparecer, si para nosotros el llamarnos españoles constituye un orgullo. Vamos a reseñar, sumariamente, esa anarquía, ese malestar, adneñado tanto del estudiante como de las instituciones educativas.

En primer lugar, el escolar, había perdido aquella conexión ideológica y al mismo tiempo sentimental, que le unía con la Universidad, que era el vínculo, gracias al cual prosperaba la obra docente. El escolar no sentía ya la Universidad, porque por culpa de la anarquía de los planes, de la desgana de los profesores—desgana que en algunos casos era crónica—y su propia faltade voluntad, se había convertido en algo fríamente bnrocrático. Y así han podido surgir varias promociones de profesionales ineptos, cuya única misión en la vida parece ser la parasitaria.

En segundo lugar—y esto también hay que decirlo—la poca cohesión de la Universidad se acabó de quebrar con la irrupción violenta en el ámbito universitario de la lucha calleejra. Sin embargo, aun que a primera vista parezca monstruosa tal irrupción en un ambiente que por su sentido debía ser de paz, hay que tener en cuenta todas las circunstancias para poder juzgar con exactitud la actitud estudiantil. Dicha lucha, hoy lo han comprendido todos, estaba plenamente justificada. Ante el enemigo de España, el marxismo en sus distintas manifestaciones, los estudiantes no podían permanecer en una indiferencia absurda, ya que ellos, precisamente, eran los que en los momentos de "acatamiento al poder constituído", "abrazos históricos" y otras lindezas por el estilo, habían seguido con su santa rebeldía, porque sabían que era la mejor salvaguardia de los sentimientos patrióticos.

Esa lucha ha culminado, de manera grandiosa, épica, en esta lucha a muerte entre España y la anti-España. Por eso son injustos los reproches que ahora se hagan a los escolares, por haberse metido en las "cosas de los mayores".

Pero dejemos de mirar al pasado, lleno de sombras. Miremos al porvenir, que debe ser el reflejo histórico de aquel otro pasado, el glorioso, el grande... Miremos al porvenir con ilusión y esperanza. Miremos...

II

Porvenir. El estudiante siente ahora la alegría consciente de su misión y el profesor la comparte igualmente. Un fervor inusitado llena los ámbitos universitarios. Es el fervor de la fe. Fe en Dios y en España. Fe que sienten al igual profesores y alumnos. Saben que gracias a su trabajo, a su esfuerzo continuado, a su afán de diaria superación, la Cultura Española resurgirá triunfante, magnífica, con un benemérito sentido de universalismo católico y con ello España dará un paso más en su ruta ascendente de gloria... Y por eso, por todo eso, tienen fe y porque creen, trabajan, discuten, razonan, crean...

Además—y eso es lo mejor—la Paz ha vuelto a aparecer en la Universidad, ese templo de Jano que siempre estaba abierto, no sólo ha cerrado sus puertas, sino que ha sido demolido... Pero, no creáis que esa paz es una paz estéril, ñoña, inactiva, de quietismo, no. Si así fuera, poco duraría. Es una paz constructiva, creadora, inquieta. Casi podríamos decir, abusando de la paradoja, bélica. Y hemos llegado al secreto. El espíritu bélico no ha muerto, no morirá. Lo que se ha hecho es encauzarlo. En vez de servir para combatir a los demás, ahora—puesto que la lucha verdadera ya se ha ganado—se emplea, para infundir entusiasmo en los trabajos de investigación; para que el físico y el químico luchen, se esfuercen, por arrancar a la Naturaleza sus secretos y aprovecharlos para el progreso humano; para que el jurista luche con empeño, con ahinco, para hallar nuevas fórmulas que hagan más justas y cordiales las relaciones humanas; para que el médico combata con éxito el causante de la enfermedad hasta suprimir ésta; para que el literato, para que el historiador, para que el ingeniero, adelanten cada día más en sus respectivas esferas de trabajo.

Para todo esto ha de servir ese espíritu bélico. Pero lo mejor, es que han desaparecido definitivamente las pugnas entre profesores y alumnos, porque tanto unos como otros se han dado cuenta que solo colaborando sincera y lealmente ha de resultar su trabajo provechoso. Han pasado a la esfera de los recuerdos tristes, las luchas políticas, porque ahora la Universidad es una verdadera Hermandad del mejor estilo, parte a su vez de esa otra sublime y gran Hermandad en la que se hallan unidos los españoles. Todos unidos trabajando en el marco común de Dios y España, del Catolicismo y del Profesionalismo, que en vez de separar unen.

Universidad del futuro. Hermandad cultnral por obra y gracia de una Fe y una Voluntad. Misión del estudiante. ¡Vieja y Nueva a la vez!

Comprended vuestra misión, escolares. Comprendedla y cumplidla con eficacia. Os lo exige la Cultura Española, qne no es, sabedlo bien, más que uno de los muchos atributos de vuestra Madre: España.

Estudiantes: ¡Por Dios y por España!

REX

(Servicio de Prensa y Propaganda de la Federación Alavesa de Estndiantes Católicos.)

VISITE EL SALON DEL MUEBLE

Hotel San Ignacio

Gran confort. Precios módicos, temporada invierno. Especiales para familias.
Easo, 25,
San Sebastián.

VITORIA AL DIA

Primera lista de familias que han solicitado prohijar niños huérfanos de la actual contienda

En la sesión que el Ayuntamiento celebre el próximo miércoles se acordará el felicitar a nuestro paisano el general don Luis Orgaz, por su reciente ascenso y éxitos logrados en el frente de Madrid

GOBIERNO CIVIL

UN DONATIVO

El señor Fernández Ichaso ha recibido del maestro y niños de la escuela nacional de Luzuriaga, la cantidad de 32 pesetas con destino a la suscripción nacional.

La rifa de San Antón

BILLETES PREMIADOS EN LA RIFA DE SAN ANTON CELEBRADA EN LA CASA CONSISTORIAL AYER DOMINGO, 17 DE ENERO DE 1937

Primer premio.—Un cerdo tasado en 700 pesetas, al núm. 8.887.

Segundo premio.—Otro cerdo, tasado en 600 pesetas, al número 29.262.

Tercer premio.—Una máquina de coser "Alfa" u otro objeto tasado en 400 pesetas, al número 62.561.

Cuarto premio. — Un estuche, con cubiertos de plata, u otro objeto tasado en 200 pesetas, al número 41.964.

Ocho premios, a elegir, de 100 pesetas cada uno, a los números 8.222, 7.063, 6.599, 68.194, 94.143, 44.550, 36.240 y 40.104.

Notas.—Primera. La entrega de los premios se hará en el Hospicio. Segunda. Los cerdos no recogidos a los tres días después de celebrada la Rifa se venderán por la Junta, abonando su tasación a los agraciados.

CUARTO DE SOCORRO

Han sido asistidos:

María Andueza, de cincuenta y un años, de herida incisa en el dedo medio de la mano izquierda; se la produjo casualmente en la Plaza de Abastos.

Restituto Villanneva, de trece años, de herida contusa en la mano derecha; fué mordido por un perro en la calle de La Libertad.

Angel Pascual, de una herida contusa en el labio snperior, cara interna; se la produjo en la carretera general en accidente de automóvil.

Prudencio Vitoriano, de diez años, de herida incisa en la ceja izquierda; se la causó en la Florida con un palo.

Zapatillas paño

Señora, caballero y niño. El mayor surtido. Las de más abrigo.

Hipólito e Hijos

Los que más barato venden
Portal del Rey, 21.— Correría, 21.— Independencia, 15
(Barreras)

INFORMACION MUNICIPAL

El alcalde, señor Santaolalla, al recibir a los periodistas les manifestó lo siguiente:

Ayer tuve la gratísima satisfacción de presenciar el resultado de la fiesta tradicional de San Antón. Ha sido para mí un orgullo encontrarme presidiendo el Ayuntamiento cuando se ha restituído la mencionada fiesta a su antiguo esplendor tradicional Guardaré dentro de mi alma un recuerdo gratísimo e imborrable.

En nombre del Ayuntamiento y Real Junta Diputación de Pobres del Hospicio, quiero testimoniar al pueblo de Vitoria y a sus dignísimas autoridades las más expresivas gracias por la asistencia a todos los actos y su desinteresado concurso, gracias que quiero hacer extensivas, por haber respondido, agotando todos los billetes de la Rifa, que ayer acabaron de venderse, haciendo con ello un gran beneficio, acudiendo a remediar las necesidades por las que atraviesa el Hospicio vitoriano, dadas las presentes circunstancias.

Espero que todos, autoridades y pueblo me han de ayudar a conseguir que esta fiesta se celebre ininterrumpidamente todos los años.

—o—

Familias dispuestas a prohijar huérfanos de la actual contienda:

Don Heliodoro García Fernández de Esquide.
Don Servando Lecuona Cantón.
Don Felipe Martín Durana.
Don Gregorio Fernández de Arróyabe.
Don Alejandro Calvo Miravalles.
Don José Arribas Martínez.
Don Miguel Anechina Conchán.
Don José Iriarte Escoriaza.

—o—

Entre los asuntos que el Ayuntamiento llevará a la sesión que celebre el próximo viernes figuran:

Un dictamen de la Comisión de Gobernación en el nombramiento de Guardias de circulación.

Un escrito de la Excma. Diputación, trasladando acuerdo relativo al recargo del 2 por 100 sobre las cuotas de riqueza rústica de más de 25 pesetas anuales, que el Decreto de 28 de Abril de 1933 concede a las Cámaras Agrícolas.

Otro dictamen de la Comisión de Gobernación, referente al expediente que ha de seguirse al Guardia Municipal don Eulogio Guinea Armentia.

Un escrito de la Excma. Diputación, trasladando el acuerdo referente al recargo de un 20 por 100 sobre las contribuciones que se detallan.

Y una moción del señor Alcalde, proponiendo se felicite a nuestro paisano el Excmo. señor don Luis Orgaz, por su merecido ascenso a General de División por sus éxitos en el frente de Madrid.

SE NECESITA cocinera para un día o dos a la semana. Razón en esta Administración.

PERDIDA de un reloj de pulsera esta mañana desde la calle de la Florida a Ortiz de Zárate. Se ruega lo entreguen en esta Administración por tratarse de un soldado.

Colitis crónica.—Hemorroides.—Varices. Enfermedades del aparato respiratorio (Asma, Tuberculosis y Bronquitis crónicas. Abcesos pulmonares).

Hipertrofia de la próstata. Prostatitis

Curación radical sin dolor ni operación.—Terapéutica endobronquial.—Electroterapia.—Fisioterapia.—Rayos X.

MEDICO

Angel de Garaizábal

Florida, 17.—VITORIA. Teléfono 1417.

NOTAS DE SOCIEDAD

ELECCION DE NUEVA JUNTA DIRECTIVA EN EL CIRCULO VITORIANO

Ayer al mediodía tuvo lugar en el Círculo Vitoriano una Junta general extraordinaria con objeto de elegir nueva Junta directiva. Hubo bastante más animación que en la anterior Junta general. Ocupó la presidencia la Comisión extraordinaria nombrada últimamente, que en su breve actuación ha sabido dar nueva vida al Círculo.

Don Lorenzo de Cura procedió a dar lectura del orden del día, y acto seguido don Pablo Jevenois anunció que se iba a proceder a la votación de la nueva Junta. Uno de los señores socios, don Ramiro Gómez, pidió la palabra para una cuestión previa y manifestó ante el asentimiento general de los socios que era tan grande la confianza y simpatía que inspiraban los nombres de los señores que integraban la candidatura oficiosa, que era de todo punto innecesario proceder a una votación en regla.

Habiéndose sumado toda la Asamblea a esas manifestaciones, quedó elegida la nueva Junta directiva por aclamación unánime.

Dicha Junta queda, pues, constituída en la siguiente forma:

Presidente, don Pablo Jevenois
Vicepresidente, don Vidal Sanz Echeverría.
Vocal primero, don Lorenzo de Cura.
Vocal segundo: don Cayetano Ezquerra.
Contador, don Julio de Aranzábal.
Tesorero, D. Manuel S. de Quejana.
Bibliotecario, D. Herminio Madinaveitia.
Secretario, don Pedro Guirao.
Vicesecretario, don Policarpo Palacios.

A continuación, don Lorenzo de Cura solicitó en nombre de la Comisión extraordinaria que la Asamblea refrendase el patriótico acuerdo tomado por dicha Comisión de permitir la libre entrada en los salones del Círculo a las fuerzas del Ejército que se encuentran en esta con motivo de la campaña, así como a los milicianos voluntarios y a los refugiados. Quedó refrendado dicho acuerdo por aclamación unánime.

El nuevo presidente don Pablo Jevenois pronunció un inspirado discurso en el que expuso los proyectos y gestiones de la Comisión extraordinaria que cesaba y de la Junta directiva entrante, e hizo atinadas observaciones acerca de la popular fiesta de San Antón, a la que se sumaba el Círculo.

Don Jesús Salazar expresó la satisfacción con que la nueva Junta directiva era acogida por los señores socios, y, no habiendo más asuntos que tratar, se levantó la sesión.

VIAJES

Para Oviedo, a donde ha sido destinado, salió nuestro particular amigo el brigada del Cuerpo de Asalto don Dámaso Gutiérrez, que tantas y tan merecidas simpatías tiene en Vitoria.

Damos a nuestro buen amigo el señor Gutiérrez una despedida afectuosa, y hacemos votos por verle pronto de nuevo entre nosotros.

AGUAS BAUTISMALES

Ayer en la Parroquia de San Pedro Apóstol, a las cuatro de la tarde, recibió las aguas bautismales el niño Francisco Javier, hijo de nuestro querido amigo don Cristóbal Aguirre, teniente de Requetés.

Asistieron como padrinos doña María González y don Quintín Ibáñez (Requeté auxiliar).

Nuestra más cordial enhorabuena.

Ecos Religiosos

SANTORAL

Martes 19. — Santos Victorián, abad; Basiano, Vuistano, obispos; Mario, Marta e hijos, Canuto, rey, Ponciano, Pía, Germana, mártires.

PARROQUIA DE S. VICENTE

Durante la Santa Misa de las siete se hace la novena de San Vicente Mártir y por la tarde el ejercicio se reza a las seis y media.

CAPILLA DEL SDO. CORAZON

Novena al Angel Custodio de España.—A las seis y media de la tarde Exposición de Su Divina Majestad, Estación, Santo Rosario, Novena, Meditación y solemne Reserva.

EN SAN MIGUEL

Preces a la Virgen Blanca por España.—Mientras duren las actuales circunstancias se rezará el Santo Rosario durante la Misa de once y media que se celebra en la Capilla de la Virgen Blanca, Patrona de la ciudad, y a continuación se practicará un breve Via Crucis.

Rosario y Meditación.—Todos los días a las siete de la mañana y a los siete de la tarde se reza el Santo Rosario y la Meditación.

EN LAS BRIGIDAS

La Asociación Espiritual Josefina tendrá mañana martes, día 19, sus mensuales cultos en honor del Patriarca San José.

A las siete y media Misa y Comunión general.

Por la tarde a las cinco media, previa Exposición del Santísimo y rezado el ejercicio josefino, predicará el reverendo Pbro. D. Jesús Iribarren. A continuación se dará la bendición y adoración de la reliquia.

EN SAN PEDRO

En la Capilla de la Santísima Virgen del Pilar se tiene a las once de la mañana Misa rezada por las intenciones de España.

Por los mismos fines se reza diariamente el Santísimo Rosario, cada cuarto de hora, desde las once hasta las nueve de la noche.

CONVENTO DE MARIA REDADORA

Tanda de Ejercicios Espirituales

Se ha organizado en el Convento de María Reparadora (San Antonio, 16) una tanda especial para mujeres casadas de fuera de Vitoria, desde el 31 de enero hasta el 6 de febrero.

Los avisos a la R. M. Superiora, advirtiéndose que nadie deberá acudir sin saber antes si está admitida a practicar los Santos Ejercicios.

Vida Vasca

REVISTA GRAFICA
(Publicación apolítica)

INDUSTRIA, COMERCIO, ARTE Y TURISMO
de las provincias Vascongadas y Navarra.

EN PREPARACION EL NUMERO PARA EL AÑO 1937.

NOTICIAS

Comedores Económicos.-Menú para mañana, día 19: Alubia blanca con tocino y chorizo.

—o—

Hospital Civil.—Estancia de enfermos: 179 hombres y 78 mujeres.

—o—

Farmacia de guardia pará esta noche: Sr. Gonzalo, Postas, 36.

—o—

Matadero Municipal.—Reses sacrificadas y pesos de las mismas: 39 bueyes con 4.127 kilogramos; 22 terneras con 1.329; 12 cerdos con 1.123.

Derechos: pesetas 2.367,54.

—o—

Cárcel.—Número de reclusos: 351.

MILICIA CIUDADANA

Servicio para mañana.

Primera Compañía (noche).—Jefe, don Fernando de Casas.

Sexta y Primera Secciones. Se presentarán a la hora acostumbrada de las 9.30, a excepción del tercer grupo de la Sexta que lo hará a las 8,30.

Segunda Compañía (día).—Jefe, don Luis de la Lombana.

2.ª y 3.ª Secciones.—El ordinario de la Ciudad.

—o—

Aviso importante. — Se recuerda una vez más que las oficinas para la recaudación por el «Día del Plato Unico» estarán abiertas todos los días laborables, de once a una de la mañana, exclusivamente.

Vitoria, 18 enero de 1937.

DESEARIA piso amueblado pequeño. Informes en esta Administración.

SE VENDES dos carritos de mano, de dos y tres ruedas; un tostador de café.—Informes: Pintorería, 33, 2.º derecha.

SE ALQUILAN uno o dos gabinetes con derecho a cocina, o se admiten huéspedes estables, sitio céntrico. Razón en esta Administración.

GRAN FRONTOL HOTEL
Restaurant — VITORIA
Teléfonos: Central, 1400
Anexo, 1426

Dr. Parra Solache

OCULISTA
Florida, 24.—Teléfono 1735
VITORIA
OPTICA MEDICA
Dato, 33.—Teléfono 1759
VITORIA
Ejecución rápida y exacta de toda clase de fórmulas de los señores Médicos-Oculistas.
Optica fina en general.—Gafas y lentes de todas clases.— Microscopios, Barómetros, Curvímetros, etc., etc.—Prismáticos y Gemelos de teatro.—Lupas.

TALLERES DE FUNDICIÓN Y CONSTRUCCIÓN DE MAQUINARIA

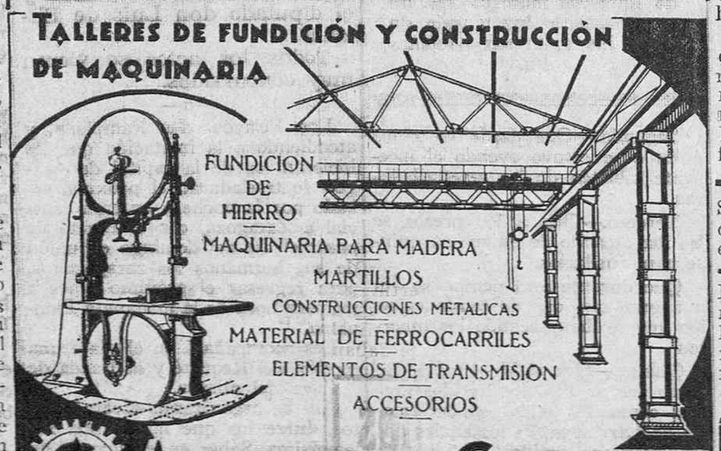

ARMENTIA Y CORRES
VITORIA CALLE DE LA MAGDALENA APARTADO 40 TELEFONO 1248

FUNDICION DE HIERRO: Toda clase de piezas según planos o modelos.
CONSTRUCCIONES METALICAS: Cerchas, vigas armadas, postes, etc.
MAQUINARIA PARA TRABAJAR LA MADERA: Máquinas sierras de cinta de columna fundida o para colocar en armazón de madera o pared, máquinas sierras circulares, carros para el aserrado de troncos, cepilladoras, barrenos, tornos, regruesadoras, regruesadoras combinadas, cepilladoras combinadas con barreno, tupís, mordazas, ejes universales, aparatos de soldar, etc.
MARTILLOS PARA TALLERES DE FORJA: Martillos de aire comprimido, martillos de ballesta.
MATERIAL PARA FERROCARRILES: Enclavamientos, señales de parada, gálibos, cambios, piezas para locomotoras y vagones, etc.
ELEMENTOS DE TRANSMISION: Ejes calibrados, ménsulas, poleas, cojinetes de bolas o con casquillo de bronce, engranajes.
ACCESORIOS: Hojas sierras de cinta, circulares, hierros de moldurar, limas, soldadura, correas, brocas, etc.

Construcción y reparación de toda clase de maquinaria

Casa Linacero

Teléfono 1846. Apartado de Correos 41.— Vitoria

Almanaques para 1937: Sagrado Corazón de Jesús, Rosario, Carmen, Milagrosa, Chistes.

Agendas, libros de Contabilidad para Bancos, Comercios, etcétera.

Grandes existencias en papeles de fumar Abadie, Zig-Zag, y objetos en general de escritorio.

Obras nuevas de la guerra.

CASA IBARRA · VITORIA ·

Exposiciones: Plaza del General Loma, número 1
Despachos: Plaza de la Virgen Blanca, número 9
Plaza de España, número 29
TELEFONO 1330

Ministerio de Cultura 2010

En la iglesia de los Padres Pasionistas de Nuestra Señora de Angosto

Homenaje póstumo a los héroes del Ejército salvador

El domingo, día 10 de los corrientes, tuvo lugar en el Santuario de Nuestra Señora de Angosto un acto sumamente hermoso y consolador, que con propiedad puede calificársele en su doble faceta de religioso y patriótico. La idea, cristalizada en bella realidad, partió de la Archicofradía de la Pasión, que se halla establecida en dicho Santuario, es decir, la de celebrar una misa solemne, con su correspondiente oración fúnebre, en sufragio de las almas de todos los soldados que fallecieron en defensa de la Religión y de la Patria en los distintos frentes de batalla de la presente guerra civil en España. Y a fe que todo resultó como se esperaba; superando, con grata sorpresa, la realidad a las esperanzas que se habían formado.

Por la mañana hubo muchas comuniones y los cofrades de la Pasión ostentaban en su pecho el escapulario de su Archicofradía.

A las nueve y media de la mañana el Santuario de la Patrona de Valdegovía ofrecía un magnífico golpe de vista. Hallábase repleto de una muchedumbre compacta de caballeros, señoras, niños, jóvenes y ancianos, destacando, sobre todo, hombres, muchos hombres.

A la hora señalada comenzó la misa solemne, que la celebró el P. Rector de la Comunidad, Manuel del Niño Jesús, ayudado por los Padres Anastasio y Víctor, de diácono y subdiácono, respectivamente. Un piquete de "Peayos" al mando de su jefe, don Ricardo de Alday, hacían escolta al catafalco colocado junto al presbiterio de la iglesia. El coro del Santuario interpretó magistralmente una preciosa misa a dos voces del maestro Ravanello. El discurso de circunstancias corrió a cargo del joven profesor de Filosofía R. P. Pablo María, Pasionista, el cual pronunció un elocuente discurso, exponiendo en vibrantes y patrióticos párrafos, la significación del "Homenaje Póstumo" que se celebraba en honor y sufragio de las almas de los héroes que gloriosamente sucumbieron en defensa de Dios y de la Patria.

Después de la misa se cantó un solemne responso a tres voces del maestro Perosi. Y así se dió por terminado el solemne acto de homenaje, que brevemente queda relatado, acto que revistió gran brillantez, cuyo grato recuerdo lo guardarán siempre los numerosísimos fieles que lo presenciaron, venidos de la mayor parte de los pueblos del Valle de Valdegovía.

OTRA FUNCION SIMILAR

Se anuncia a los lectores de PENSAMIENTO ALAVES sobre todo de los pueblos limítrofes de Villanañe, que ante el magnífico resultado que dió la función organizada por la Archicofradía de la Pasión, se verificará otra función similar y con idénticos actos religiosos el domingo, día 24 de los corrientes, organizada ésta por la Comunidad de PP. Pasionistas de Nuestra Señora de Angosto. El acto tendrá lugar a las nueve y media de la mañana.

Se suplica encarecidamente a todos los valdegovianos que asistan con la misma puntualidad y entusiasmo el domingo, día 24, para honrar dignamente a nuestros heroicos mártires que generosamente supieron dar sus vidas, pletóricos de juventud y patriotismo, por la Religión y por España.

Un repórter de la localidad.

Madrinas de guerra

La solicitan:

José Fernández Fernández y Valentín Iturralde, en el Hospital Militar, Sala de Suboficiales.—Vitoria.

José Arias Saro, del Regimiento Ceriñola n.º 6, en el Hospital del Seminario, Sala de San Antonio.

Blas Gz. Fernández, cabo del Regimiento Infantería Bailén n.º 24, hospitalizado en el Seminario. Sala de San Antonio.

Mohamed Ben Mohamed, sargento del Batallón Cazadores de Melilla núm. 3, en el Seminario de la Cruz Roja, Sala de San Luis.

Mariano Yebra Bes, Oficinas de F. E., Coso 33,—Zaragoza.

Julio Izquierdo Estéfano, Jaime Asenjo Garcés y Jesús Carrillo de Albornoz, soldados de la 2.ª Comandancia de Sanidad Militar, Destacamento del Convento. Zaragoza.

Victorieno Corujo Lanas y Ricardo Ciriza Ros, del Regimiento Artillería n.º 2, 12 batería, 3.ª pieza, en Villarreal (Alava).

Miguel Gaset Lechos, Miguel Cataban Ruiz, Domingo Hernay Gil, cabo de la Guardia civil, Melitón A. Iriondo, Miguel Ascaray Otermin, Manuel U. Gaparraga, Marcos Soraluce Echeverría, Lázaro Elorza Barrenes, Matías Eguiguren Jáuregui y Manuel Arambarri Irureta, del Batallón de Montaña n.º 7, cuarta Compañía del 2.º Batallón, frente de Villarreal (Alava).

Javier Arraiza, de la tercera brigada de Navarra del Comandante General, en Mondragón (Guipúzcoa).

Matías Matías, sargento, y Juan Miguel Sánchez, soldado, en ell Regimiento Infantería La Victoria n.º 28, 5.º Batallón, 1.ª Sección de ametralladoras en Nafarrate. Frente de Vitoria.

Mariano Yebra Bes, en las Oficinas de F. E., Coso, 33,—Zaragoza.

Hurgando en la actualidad

Con el epígrafe de «Donativos entregados por Alava para el Tesoro Nacional», apareció en estas columnas un ligero resumen que constituía un canto y un poema al patriotismo de alaveses y vitorianos.

No de otro modo puede calificarse la donación de cerca de cincuenta y siete kilogramos de oro, de los cuales se acerca a veinte el peso en monedas y a treinta y siete el que arrojan las alhajas y otros objetos del codiciado metal donado para sustituir al que la rapiña de los bigardos hizo emigrar al extranjero.

A lo que hay que añadir los regalos en otros artículos y monedas de plata.

Varias veces hemos consignado que, cuando se haga el resumen de los donativos de toda la nación, nuestra provincia ha de ocupar en la estadística un lugar muy decoroso.

ZADORRA.

Vitoria vuelve a celebrar la tradicional Fiesta de San Antón

Las clásicas Vísperas en San Pedro.--La rifa en la Plaza.--La animación no decayó un momento durante todo el día.--¿Quiénes son los agraciados?

Conforme al programa anunciado días pasados, celebráronse ayer domingo los actos organizados por nuestro Excmo. Ayuntamiento en unión de la Real Junta Diputación de Pobres del Hospicio de esta ciudad, para solemnizar con el carácter tradicional y a la manera que el siglo pasado se efectuaba, la típica y clásica Rifa titulada de San Antonio Abad, a beneficio de una de nuestras primeras instituciones benéficas, orgullo de los vitorianos y admiración de extraños: el Hospicio.

Todos los festejos, tanto los religiosos como los profanos se vieron muy concurridos, colmándose los deseos de todos los buenos vitorianos que vieron de esta forma resurgir pasadas tradiciones, que añoraban los ancianos y encantaban la niñez de no pocos de los que ahora somos hombres.

LAS DIANAS. SALIDA DE LOS GIGANTES Y CABEZUDOS Y DEL GARGANTUA

A las nueve de la mañana y entre el disparo de cohetes anunciadores de la festividad del día, las bandas de música municipal, chistularis y dulzaineros de Laguardia recorrieron diversas calles de la población tocando alegres dianas.

Sobre las diez de la mañana hacía su aparición en las calles la comparsa de "Gigantes y Cabezudos" que con el "Gargantúa" hicieron durante el día las delicias de pequeños y "regulares" (nos referimos a nuestras tropas marroquíes, que con ojos de admiración contemplaban nuestros gigantones y a los que oimos más de una vez cuando los "nanetes" arremetían con sus vejigas de viento contra la chiquillería bulliciosa e inquieta pronunciar en su lenguaje el "suay" "suay".

LA MISA DE LA COFRADIA

A la misma hora de las diez se reunían en la parroquial iglesia de San Pedro Apóstol los Hermanos de la Cofradía de San Antonio Abad, establecida canónicamente en dicha iglesia, para celebrar los tradicionales cultos en honor de su Santo Titular y Patrono.

Celebróse una solemne Misa mayor, antes de la cual tuvo lugar la procesión claustral por las naves del templo con el estandarte de la Cofradía.

Hizo el panegírico del Santo y cantó sus glorias el reverendo presbítero, profesor del Seminario, doctor don Juan José Pérez Ormazábal.

Seguidamente de la Misa mayor díjose una misa rezada, adorándose la reliquia del Santo.

A estos cultos religiosos asistieron además del Abad de la Cofradía y Mayordomos, todos los Hermanos cofrades.

EL CONCIERTO EN LA PLAZA DE ESPAÑA

Aun con un día entoldado y algo desapacible, queriendo en algunos momentos amenazarnos con una fina lluvia, no por eso restó concurrencia al matinal concierto de nuestra Banda Municipal de Música, que bajo la dirección del Maestro, don José Escoriaza, interpretó el siguiente programa en el kiosco de la Plaza de España:

"Por España", pasodoble.—Miranda.

"Goyescas". intermedio. —Granados.

a) Zortxico, de Franco.

b) "Bolero". — Sohier, por la Banda de chistularis.

"La Princesa encantada", obertura.—Buot.

LOS FESTEJOS DE LA TARDE

VISPERAS EN SAN PEDRO

La comparsa de Gigantes y Cabezudos acompañó desde el Hospicio, pasando por diferentes calles de la ciudad, a los cerdos que se habían de rifar, a la Iglesia de San Pedro, para su bendición y permanencia en el pórtico de la misma, mientras se cantaban las Vísepras.

Los dos magníficos ejemplares van enjaezados y con moñas de los colores nacionales, tirados en carros por bueyes a la usanza del País.

A las tres de la tarde, se constituye en la Casa de la Ciudad, el Ayuntamiento en Pleno, que unido a la Real Junta Diputación de Pobres del Hospicio, en Corporación, con atabales, clarines y bajo mazas se traslada a la referida Iglesia de San Pedro para asistir a la tradicionales Vísperas.

Da escolta a la Corporación, una sección de la Milicia Ciudadana.

Los alrededores de la Parroquia de San Pedro se hallan, a la hora de la llegada de nuetro Ayuntamiento llenos de público. La Corporación y Junta del Hospicio, son recibidos en el pórtico por el Cabildo parroquial, Abad y Mayordomos de la Cofradía de San Antonio.

Hacen su entrada por el pórtico de la calle de la Herrería, en el cual se encuentran los cerdos para su bendición.

Comienzan las solemnes Vísperas, actuando en las mismas de preste, el Reverendo Cura Párroco, don Arturo Tabar. En sitio preferente del Presbiterio, el Ayuntamiento y la Real Junta Diputación de Pobres del Hospicio.

La Iglesia se halla llena de gente. Terminadas las Vísperas, tiene lugar el rezo del Santo Rosario, concluyéndose la función religiosa con la adoración de la reliquia.

LA RIFA

Cuando regresa el Ayuntamiento a las Casas Consistoriales, el aspecto que ya ofrece la Plaza de España es imponente. Un numeroso público llena por completo nuestra hermosa plaza.

Son las cuatro y cuarto de la tarde.

En el Salón de los Espejos da comienzo el acto del sorteo de los premios.

Preside el acto el Comandante Militar, don Vicente Abreu y en los escaños vemos al Vicario General y Provisor de la Diócesis, M. I. señor Doctor don Antonio María Pérez Ormazábal; al Gobernador civil, don Cándido Fernández Ichaso; alcalde de la Ciudad, don Rafael Santaolalla; presidente de la Audiencia, don José Ponce de León; vicepresidente de la Diputación, don Victoriano Odriozola; y diputados, señores Díaz de Mendívil y Echániz; concejales, señores Gortazar, Verástegui, Elizagarate, Znlueta, Ezquerecocha, Sanz, Bulnes, R. de Gauna, De Cura, Ruiz Uralde, Fernández de Castillo, Aldama, Gómez y Moreno Pinillos.

Como componentes de la Real Junta Diputación de Pobres, asisten los señores don Juan Guinea, don José Luis López de Uralde, don Cipriano Valle, don Ignacio Tolosana y don Florencio Moreno, con los párrocos señores Mendieta, Bastida y Tabar. En representación del señor Delegado de Hacienda, el abogado de la misma, señor Ozores. De los exalcaldes, vemos a los señores Buesa, González de Sarralde, Madinaveitia, Echevarría y Elío.

Galantemente invitados al acto, asisten también los señores don Casto Sosoaga, don Antonio Armentia, don Valentín Armentia y don Segundo Díaz de Tuesta, Abad y Mayordomos respectivamente de la Cofradía San Antonio; don Pablo Jevenois, Inspector de Hospitales y el presidente de la Cámara de Comercio, don Vidal Sanz.

Se hallan presntes el Capellán y el Secretario de la Casa y los representants de prensa y radio, y el Notario, señor Amorós, que es el encargado de levantar acta.

Las bolas de la suerte son sacados por los niños acogidos del Hospicio, José Ochoa, Lnis Rodríguez, Isabel Tolosana y Mercedes Giga.

Van saliendo los numeros premiados, que comprobados ante el Notario, son hechos públicos, por medio de carteles o pizarras, al numeroso gentío que impaciente espera el resultado del sorteo en la anchurosa plaza.

Desde el balcón central, el conserje de la Casa, señor Harina, muestra al público el cartel con los números agraciados. Los intervalos de un premio a otro, son amenizados por la música.

UNAS CUARTILLAS DEL ALCALDE

Efectuado el sorteo el alcalde señor Santaolalla se levanta de su escaño y da lectura a las siguientes cuartillas:

Excmos. señores: Señores:

Gracias al salvador movimiento que patrióticamente inició nuestro glorioso Ejército, estamos hoy reviviendo, una de las más típicas, de las más hermosas, de las más populares páginas de la historia vitoriana. Y es que al sacudir la vergonzosa tiranía demagógica, la abyecta dominación extranjera a que nos iban arrastrando los sin-Dios y sin-Patria; al volverse a encontrar España a sí misma; al poder limpiar el ambiente emponzoñado en que nos debatíamos; al respirar aires puros, nuestros, y latir los corazones sin otros impulsos que los de los propios sentimientos, volvemos a aquellas tradiciones y a aquellas costumbres que fueron encanto de nuestra niñez y regocijo de nuestros antepasados.

¡Rifa de San Antón...! Vitoria nísima efemérides, pareja de la Visita de Mojones y la Romería de San Prudencio en Armentia, complemento de las "Fiestas de Calle", explosión de sana alegría de un pueblo sencillo y honrado, que sin padecer las complicaciones y las necesidades de nuestros tiempos, se entregaba en íntima y familiar compenetración a los placeres ingenuos que el virus de malditas doctrinas ha ido pervirtiendo y envenenando.

Todo se había borrado. Los viejor añoraban aquellas horas de esparcimiento en que descansaban del cotidiano trabajo, rudo e intenso, como ya no se concibe; los jóvenes sonreían con un morboso excepticismo de superioridad al oir relatar aquellos en apariencia recuerdos; y la fiesta clásica del 17 de enero se perdía, se desdibujaba, se convertía en una simple hijuela burocrática de la Lotería, sin el sabor ni el color ni la emoción que le daban las vísperas en San Pedro, el paso de los cerdos por nuestras calles, el sorteo en esta sala, los gritos alborozados y jubilosos del pueblo, congregado en nuestra hermosa plaza, cada vez que de ese balcón cantaba una gran pizarra los números que iban siendo premiados, mientras la música y el baile completaban el cuadro racialmente vitoriano.

Pero todo vuelve. A Dios sean dadas gracias por permitirnos vivir otra vez aquello que iba ya difumándose en las nieblas con que los años amortiguan la fuente de nuestras añoranzas. Gracias también al invicto Ejército español, que con su rasgo abnegado, valeroso, inmortal al salvar a España ha salvado a cuantos la integramos, y nos ha puesto en trance de poder "vivir nuestra vida"—perdón por lo manido de la frase—devolviéndonos en toda su pureza nuestras tradicionales costumbres.

A la plena satisfacción que ello nos produce ha de unirse el pensar que en su entraña encierra una gran obra de caridad, la de ayudar —ahora como nunca, por circunstancias de todos conocidas, son más agobiantes sus necesidades, más eficaces sus servicios y más precisa esa ayuda— a institución tan benemérita como la Fundación del Santo Hospicio, uno de los cuatro puntales honra de Vitoria, en que se asientan su cultura y su beneficencia: Escuela de Artes y Oficios, Caja de Ahorros y Monte de Piedad de la Ciudad, Hospital Civil de Santiago y Hospicio de Vitoria.

Con qué emocionada unción, estos últimos días, en los soleados patios del Hospicio, un pedazo del Vitoria que se extingue, encarnado en los venerables ancianos acogidos, chispeantes sus ojos, cansinos ya de luz, por un momentáneo brillar, rememoraba ante parte del Vitoria que viene —la niñez asilada— aquellas horas de gozo exquisito que vieron en sus antañones San Antones...

En su nombre, en el de mi Ayuntamiento y en el de la Real Junta Diputación de Pobres, rindo testimonio de gratitud a cuantos, y especialmente a las dignísimas autoridades que me escuchan, nos han honrado con su acompañamiento, dando nuevo esplendoroso prestigio a este tradicional acto.

Y vosotros, vitorianos todos, paisanos míos, con un anhelo firmísimo de que esta tradición no vuelva a interrumpirse, no recateis jamás el grito santo que guardáis en el corazón: ¡Viva España! ¡Viva su Ejército! ¡Viva el Generalísimo Franco! ¡Viva Vitoria!

Los asistentes contestan con entusiasmo a los significativos vivas dados por el presidente de la Corporación.

El Comandante Militar, señor Abreu, pronuncia seguidamente breves palabras mostrando su satisfacción por el acto y esperando que el año venidero se vuelvan a reunir todos los allí presentes para idéntico fin.

El señor Santaolalla, y siguiendo la antigua costumbre, obsequió a las autoridades e invitados con el clásico chocolate con bizcochos y tortas de manteca.

MUSICA

De seis y media a ocho y media de la noche, la Banda Municipal y gaiteros de Laguardia amenizaron con bailables en la Plaza de España.

La fachada de la Casa de la Ciudad y la Plaza se hallaban iluminadas.

¿A QUIENES HAN CORRESPONDIDO LOS PREMIOS?

Parece ser que el primer premio, o sea el magnífico cerdo de 28 arrobas, le ha correspondido a un Pelayo o Requeté.

El octavo premio ha correspondido al concejal del Ayuntamiento y director del Grupo Escolar "Samaniego", don Francisco Fernández del Castillo.

De los demás hasta este momento nada sabemos quiénes hayan sido los poseedores de la suerte.

Desde allá

Sin temor a la muerte, acuciado por su sagrado deber, abandonó las filas de los fatídicos separatistas "pullescos" un alférez del fenecido Batallón de Garellano no hace muchas horas aún. La inmensísima satisfacción que ha producido entre sus familiares tal acontecimiento es inenarrable; baste decir, que hasta su padre octogenario hizo un recorrido de cinco kilómetros de pésimo andar (desde el último pueblo del oeste de Alava) y bajó a Miranda de Ebro para abrazarle.

Como sé que nunca renegó de la honrada provincia que lo crió a sus pechos, quiero hacer extensiva esta misiva para todos aquellos defensores de nuestra querida España y nuestra sacrosanta Religión y muy singularmente para los heroicos requetés caiceyenses que tanto se han interesado por él el tiempo que se ha visto obligado a permanecer entre las condenadas huestes de la libertad humana.

Caiceyenses, un solo sentimiento mueve nuestros corazones, gritad conmigo: ¡Viva España! ¡Viva el Ejército y demás milicias defensoras de nuestra querida Patria y nuestro sagrado ideal!

¡¡Arriba España!!

Caicedo Yuso, 15-1-1937.

Predicación de la Santa Bula en nuestra Diócesis

El próximo día 24 del corriente, dominica de Septuagésima, hemos determinado sea el señalado para la solemne publicación de la Santa Bula, tanto en la Santa Iglesia Catedral de la Diócesis, como en las demás iglesias parroquiales de su territorio.

Nunca mejor que en estas circunstancias, en las que tan estrecha compenetración hay entre las autoridades civiles o militares y las eclesiásticas, para que la referida publicación revista todo aquel aparato y esplendor que se merece, como gratitud profunda y gozo espiritual del pueblo cristiano ante la benignidad pontificia y la suma de privilegios y de gracias, que se nos conceden por dicho Diploma Pontificio.

De aquí que los Rvdos. Curas Párrocos y Ecónomos deban pedir respetuosamente a las autoridades locales tengan a bien restaurar las venerandas y tradicionales costumbres, que a esto se refieran, invitarlas cortésmente al acto religioso de la publicación de la Santa Bula y procurar que dentro de él (o cuando mejor parezca) se instruya convenientemente a los fieles sobre las indulgencias y favores otorgados en la misma y sobre la inversión que se da a las limosnas señaladas.

Vitoria, 11 de enero de 1937.—*Doctor Antonio María Pérez Ormazábal*, Vicario General.

(Del Boletín Eclesiástico).

NOTA

Se ruega a todos los redactores, empleados y obreros pertenecientes a cualquiera de las publicaciones de la Editorial Católica S. A., de Madrid, que se hallen en territorio liberado, que envíen su nombre y dirección a las oficinas provisionales organizadas por la citada Empresa en San Sebastián, calle de Peñaflorida, 12, segundo.

Igualmente la Agencia Logos ruega por el presente aviso a todos sus corresponsales en provincias que envíen nota de su nombre y dirección, lo más urgentemente posible, a las señas antes referidas.

†

EL JOVEN

José Ramón Isasi Aldama

Afiliado a Falange Española de las J. O. N. S.

Muerto gloriosamente en la Cárcel de Larrinaga de Bilbao

R. I. P.

Su desconsolada madre doña Francisca Aldama (viuda de don Juan Jose Isasi); hermanos doña María Luisa, don Marcos, doña Mercedes y doña Beatriz; tíos, primos y demás familia, ruegan a sus amigos le tengan presente en sus oraciones.

El Novenario por el eterno descanso de su alma dará comienzo mañana martes, a las ocho y media, en el altar del Pilar de la parroquia de San Pedro.

Vitoria, 18 de enero de 1937.

El Rvdo. Prelado ha concedido indulgencias.

Cazadoras de cuero. Gabardinas

y toda clase de **Impermeables, Gabanes** para caballero señora y niños. Puedeusted adquirirlos a precios tirados en la única fábrica de Vitoria.

Ventas al por mayor y menor

Pañería y Sastrería de M. Muro

General Alava, 9 :: Nuevo Comercio.-Vitoria

Azpiazu Hnos.

MUEBLES — DECORACION

CASA ESPECIALIZADA EN TODA CLASE DE TRABAJOS DE TAPICERIA

San Prudencio, 23 y 25 — VITORIA

No es verdad

Que este año no haya zapatillas de abrigo. Las mejores marcas en las variaciones y novedades más extensas y modernas, las encontrará de todos los precios y tamaños en la casa de

ANSELMO MORENO

Teléfono, 1696. Constitución, 9.

Se hacen vainicas

a máquina, a precios económicos, incrustaciones, realces y bordados.

FUEROS, 18, 1.º (antes Plaza Nueva, 22).

"Aurora"

COMPAÑIA ANONIMA DE SEGUROS

Capital suscrito y desembolsado, . pesetas 5.400.000

Reservas voluntarias y obligatorias . » 14.033.998

Seguros de INCENDIOS, VIDA, ROBO

Subdirección en Vitoria:

Don Julio Díaz Berricano. San Prudencio, 26, segundo

Ministerio de Cultura 2010

PRECIO DE SUSCRIPCION
ESPAÑA
Un mes... Ptas. 2,50
EXTRANJERO: Un año... „ 65,00
Repúblicas América Convenio postal: Un año ... „ 40,00
Un año ... „ 30,00

PENSAMIENTO ALAVES

Vitoria, 18 de enero de 1937

ANUNCIOS TELEGRAFICOS
TARIFA
Hasta quince palabras... Ptas. 1,00
Cada palabra de aumento ... „ 0,10
CONSULTE ANUNCIOS CON TARIFA REDUCIDA

En el sur se ha ocupado Marbella

Ventura Gassols dice que ya no se puede dudar de la victoria del generalísimo Franco

Lo que cuentan unos repatriados franceses

UN VIAJE DE LOS REYES DE ITALIA

Roma.—Aunque no es oficial la noticia, corre el rumor de que los Reyes de Italia irán en Mayo a Budapest, para devolver la visita que hizo a Italia el regente Horthy.

DIMITE EL GOBIERNO DE CHILE

Santiago de Chile.—El presidente de la República, don Arturo Alessandri, continúa realizando gestiones para formar nuevo Gobierno.

KLEBER CONTRA MIAJA

Lisboa.—Se sabe por conducto fidedigno que continúan las divergencias entre Miaja y los elementos moscovitas, que son los verdaderos dueños de Madrid.

Miaja estima que Madrid debe rendirse, a lo que se opone el generalísimo Kleber.

LO QUE CUENTAN LOS REPATRIADOS FRANCESES

El periódico parisino "L'Echo de París" publica una interesante conversación sostenida por uno de sus redactores con dos repatriados franceses.

El primero de ellos de 28 años de edad, dice: Ilusionado marché a España, pagándome el viaje de mi bolsillo; me costó 178 francos.

En Barcelona fuí destinado al Cuartel Carlos Marx. Desde el primer momento me opuse a la tiranía soviética que allí existía. Mi indignación era profunda al ver cómo trataban los rusos a los franceses. Un día ví a un oficial alemán de la brigada Thaelman pegar a un francés porque se había equivocado de camión. En España fuí destinado a la cuarta sección de la undécima brigada, dándoseme el grado de sargento y siendo responsable de 30 hombres.

—¿Piden muchos voluntarios ser repatriados?

—Sí; muchos querrían volver a Francia; están hasta la coronilla, hasta por encima de los pelos, pero al que intenta volverse atrás le tachan de cobarde.

—¿Cuántos franceses estábais?

—En la 11.ª brigada, 2.800.

—¿Cuándo has vuelto a Francia?

—La primera vez con permiso para tres días, el 23 de octubre; marché de nuevo el 26 del mismo mes, volviendo de nuevo a Francia en noviembre, a consecuencia de una fuerte conmoción que sufrí en Getafe.

—¿Volverás de nuevo?

—Nunca. Fuí con el mayor entusiasmo, pero vuelvo asqueado. Sólo he dicho la verdad exacta; sé a lo que me expongo, pero no tengo miedo a las represalias del partido comunista. Quiero salvar a los comunistas franceses que marchan engañados a luchar en España.

El otro miliciano, casado y padre de dos hijos, confirma todo lo dicho por el anterior.

Se alistó el 11 de septiembre, lleno del mayor entusiasmo, volviendo desengañado.

Salió para España mediante documentos falsos, facilitados por el Cónsul español y del Comité de Defensa español.

Fué incorporado en Barcelona al Cuartel Lenín.

Dice que los voluntarios estaban mal vestidos o sin vestir. Yo —agrega—me las arreglé como pude siendo destinado a la Primera Centuria, la de confianza.

Eramos los encargados de trasladar los muebles de los fascistas que habían sido fusilados y en el campo registrábamos las casas de los labriegos.

Fuí enviado después al frente de Madrid con los milicianos llegados de Irún; después a Aranjuez, luego a Brunete.

En el ataque de noviembre, dejaron que nos destrozasen y los oficiales rojos españoles fueron los primeros en huir; apenas quedamos unos cuantos sargentos. Nos dirigimos a Madrid y de allí se nos quiso enviar de nuevo al frente, oponiéndonos a cumplir la orden. Nos quisieron fusilar, pero éramos demasiado numerosos. Nos desarmaron. En el Cuartel de la Montaña encontramos a los oficiales que habían huído los primeros y éstos tuvieron la osadía de llamarnos cobardes. Aquello era ya demasiado. He pertenecido hasta ahora al partido comunista, pero lo he dejado; lo he visto demasiado y de muy cerca.

Boletín de información del Cuartel General del Generalísimo

Se ocupó Marbella, cogiéndose al enemigo gran cantidad de material

Noticias recibidas hasta las 20 horas del día de ayer, 17 de enero de 1937.

EJERCITO DEL NORTE

Quinta, Sexta, Séptima y Octava Divisiones y División de Soria: Sin novedad.

División de Madrid: Algunas pequeñas reacciones enemigas sin consecuencias.

EJERCITO DEL SUR

Se ha llevado a cabo la ocupación de Marbella cogiéndose al enemigo gran cantidad de material y depósitos cuyo contenido aún no se puede precisar. Entre los armamentos abandonados en el campo figuran más de 100 fusiles.

Se pasaron a nuestras fuerzas más de un centenar de soldados enemigos con jefes y oficiales.

Salamanca, 17 de enero de 1937.--De orden de S. E. el coronel 2.° jefe de E. M., Francisco Martín Moreno.

—o—

LA EMISORA DE SALAMANCA REFORZADA

Salamanca. —En los primeros días de la semana actual empezará a funcionar la Radio Salamanca reforzada.

En su primera emisión hablará a España S. E. el jefe del Estado, generalísimo Franco.

También tomarán parte en las emisiones eminentes artistas y los radioyentes deben estar atentos a nuestra potente emisora y captarla por tanteo.

LOS MANEJOS DEL KOMINTERN EN FRANCIA

Salamanca.—El Komintern prepara un movimiento revolucionario en Francia.

Un periódico de Amsterdam publica un artículo en el que relata las actividades del Komintern en Francia.

Existe en París un fondo destinado a la compra de armamento y cinco agentes rusos disponen de dichos fondos.

En principio estaba acordado que el movimiento estallara en febrero o primeros de marzo.

VENTURA GASSOLS, ARREPENTIDO

Salamanca. — Ventura Gassols, que vive rodeado de sus secretarios y de significadas personalidades de la Esquerra, se encuentra muy pesimista.

Después de la reanudación de la ofensiva en el frente de Madrid—ha dicho—hemos perdido toda esperanza de victoria.

Continuó diciendo que el triunfo del generalísimo Franco es innegable.

Además Ventura Gassols, está muy impresionado por el discurso pronunciado por García Oliver atacando a los intelectuales.

MUERTE DE UN HIJO DE HEDILLA

Salamanca. — La Jefatura provincial de Falange Española (dijo anoche la emisora de Salamanca) nos envía para su radiodifusión la siguiente nota:

"A los camaradas de Falange Española: Esta mañana ha fallecido el hijo menor del jefe de la Junta provisional del mando de Falange Española, Manuel Hedilla. Esperamos que todos los camaradas libres de servicio, tanto de la primera como de la segunda línea, sección femenina y flechas, rivalizarán en demostrar al jefe nacional su solidaridad con el gran íntimo dorlor que le abruma.

El entierro se ha verificado hoy lunes, a las doce de la mañana, desde la casa mortuoria, calle de José Antonio Primo de Rivera (antes Azafranal), 38".

CONTRA LA TRATA ROJA

Salamanca. — Con asistencia de una gran muchedumbre se ha celebrado en París, en el teatro Saint Denies, un mitin organizado por el partido popular francés, para protestar contra la salida de jóvenes franceses para el frente rojo de España.

M. Copelin, redactor de "L'Emancipation Nationale", que ha regresado de España, refirió casos sobre la dolorosa situación de los reclutados franceses que se hallan en España y que son colocados en las primeras líneas de combate, desde su llegada, sin esperanza de ser relevados.

Cuatro individuos franceses, pertenecientes a la brigada internacional, que han regresado de España, han relatado hechos que presenciaron en la reciente ofensiva desarrollada en medio de la mayor confusión y bajo las órdenes de oficiales que si eran los primeros en huir eran también los primeros en castigar a los soldados cuando trataban de imitarles.

La brigada internacional ha perdido el 50 por 100 de sus efectivos.

A pesar de la gran reserva impuesta por la censura, a un periódico comunista se le ha escapado decir que los efectivos perdidos por la brigada internacional en los últimos combates asciende entre muertos y heridos a la proporción antes citada.

COMENTARIOS IRONICOS

Salamanca. — La posición del Gobierno Blum, según un corresponsal en Roma, ha dado lugar en Europa a comentarios irónicos en relación con el debate habido en la Cámaar francesa sobre el proyecto prohibiendo la recluta de voluntarios.

EN VIZCAYA NO HAY CARBON

San Juan de Luz.—La fábrica de municiones de Bilbao, que tanta actividad mostraba hasta ahora, se ve en la imposibilidad de trabajar, por carecerse de carbón en toda Vizcaya, y no poderse recibir por mar, a cansa de la vigilancia de los buques nacionales.

A Bayona han llegado numerosos rojos españoles que no se atreven a ir a Bilbao por no ofrecerles la travesía las necesarias garantías de seguridad.

LA NELKEN ORDENA LA EVACUACION

Madrid.—Por la titulada Radio de Madrid, habló Margarita Nelken, a quien se anunció como diputado comunista.

Dirigiéndose a las mujeres ordenó que con la mayor urgencia evacuaran Madrid en unión de los niños, pues Madrid—dijo—es un frente de combate en el que no deben quedar más que combatientes.

Las mujeres madrileñas, que ven tan próxima la liberación de la capital, no deben tener gran prisa ni deseo de marcharse, por cuanto la judía Nelken les conmina con severísimas sanciones.

NO HAY GASOLINA EN VALENCIA

Valencia.—La escasez de gasolina en esta ciudad es cada día mayor. En toda la capital no hay más que un surtidor, y según parece las existencias solo son de unos 25.000 litros.

LA LUCHA NO ES CONTRA EL FASCISMO

Madrid. — Por la radio de CNT - FAI, habló ayer tarde un energúmeno que decía había salido de Valencia porque allí no hay unión entre los obreros y parece un desastre.

La guerra que estamos haciendo—dijo—no es contra el fascismo, sino contra el capital.

Por ello es necesario formar «un Gobierno de organizaciones específicas y sindicales» en el cual no puede admitirse a hombres de partidos burgueses.

Con eso—añadía—no sólo ganaremos la guerra, sino que triunfará la revolución. Terminó diciendo que Francia no ha prestado la ayuda debida a los revolucionarios españoles (!); y que quienes han ayudado de verdad son Rusia y Checoeslovaquia.

LA OFENSIVA DEL SUR

Roma.—Con la ocupación de San Pedro de Alcántara por las tropas nacionales, ha quedado el enemigo quebrantadísimo sobre el castigo que se le ha infligido en la huída.

Los marxistas abandonaron gran cantidad de material y numerosos muertos y prisioneros. Varios de los prisioneros han manifestado que entre los jefes rojos domina el desaliento y la desmoralización y que se hallan aterrados ante el ímpetu y rapidez con que se ha desarrollado la ofensiva de las tropas nacionales.

Tacos de calendario
de Falange Española
de las J. O. N. S.,
para 1937, a 0'60
En la Librería Cervantes

La publicidad te favorece
y nos ayuda.
ANUNCIA.

EL EJEMPLO DEL MANDO

CÓMO FUÉ HERIDO EL GENERAL VARELA

Por EL TEBIB ARRUMI

Aunque persiste el mal tiempo, que imposibilita en absoluto el desarrollo de nuestros planes, hoy puedo ofrecer a la curiosidad pública un hecho de importancia y de justa congratulación. Acabo de estar hablando largo rato con el general Varela y creo un deber ineludible decir algo sobre este invicto militar, del que habrá venido observando el lector que me sigue en mis afanes no hablamos desde hace unas dos semanas. Yo sé bien que las gentes no pasan inadvertidas por estos eclipses, sobre todo cuando no tienen explicación; en la ausencia del frente de Madrid del ilustre general bilaureado, no hubo publicidad de ningún género por la sencilla razón de que no se podía dar ni se ha podido decir nada sobre su caso hasta este día de hoy en que le hemos vuelto a ver, sano y salvo, al frente de su Estado Mayor, que es como decir al frente de sus soldados, pasada ya la causa que le alejó de su puesto de combate y dirección. Esta causa ya es hora de que sea conocida de todos, ha sido la de haber sufrido tres heridas, por suerte no graves, pero que le han obligado a guardar cama en un hospital del frente de Madrid. Vale la pena de decir públicamente en qué circunstancias se produjo el doloroso accidente de guerra, y lo hacemos con verdadero orgullo, porque esas circunstancias son un nuevo blasón glorioso para este invicto militar y para un Ejército, sobre todo cuando cuenta con jefes de esta calidad valerosa y abnegada, más y más se honra a sí mismo y más y más justifica la fe ciega que todos en él tenemos puesta.

El general Varela tiene, como todos nuestros generales en pie de guerra, la buena costumbre de hacer, en vísperas de operaciones, un detenido estudio del terreno sobre el que sus fuerzas van a operar; para realizar uno de esos estudios, se dirigió en un abuena tarde de principios del año actual al cerro de Garabitas, sito en la Casa de Campo, magnífica atalaya, desde la que se percibe un extenso panorama de El Pardo, la Casa de Campo, las orillas del Manzanares y los pueblos de la carretera de La Coruña. Para mejor cumplir su deseo, el general se situó sobre un montículo dominador, y armado de sus gemelos de campaña, oteó todo el territorio donde tenían que desplegar, en su hora y momento, las fuerzas de su mando. Desgraciadamente, por aquel entonces, y en tal sitio, los rojos tenían a su vez magníficas posiciones y formidables puestos de observación, y por ende, no tardaron en descubrir la presencia del general Varela, acusada, además de por su persona, por el grupo de las que constituyen su Estado Mayor, así como por los soldados que estaban en las trincheras de Garabitas; los unos en servicio y presentes los otros por la curiosidad natural y el deseo de ver de cerca a su querido y admirado general.

No tardó en sonar un cañonazo, ese cañonazo típico de las piezas artilleras rusas, cañones de repetición y justeza admirable, que ponen en el espacio de poco más de un minuto sus cuatro disparos allí donde desean los apuntadores, dada la precisión de este artefacto guerrero, el más moderno de cuantos hoy existen. Este primer disparo sembró la natural alarma entre los que rodeaban a Varela; pero éste se limitó a dejar un momento sus gemelos sobre el pecho, volviéndose hacia los suyos para observar el efecto que había causado el disparo, nuncio seguro de tres o más en el mismo sitio. En efecto, el segundo cañonazo llegó en seguida y al mismo lugar, ocasionando algunos heridos y rompiendo la pierna izquierda del pantalón al ayudante del general. Este volvió de nuevo a sonreir y a mirar a los que detrás de él se hallaban, y al observar en algunas caras rictus de preocupación, alegremente dijo: "No alarmarse, que aún faltan dos disparos más; pero cubríos bien, que no pasará nada", y en el acto volvió a llevar sus prismáticos a los ojos. En aquel instante llegó al lugar de la acción el tercer "pepinazo" del cañón ruso. Un soldado fué alcanzado, detrás mismo de donde el general Varela estaba, y éste se dirigió al muchacho, animándole con palabras cariñosas, que, en efecto, devolvieron el buen ánimo al herido. "Falta aún un tiro", dijo Varela, y esperó este cuarto disparo, que, por fortuna y providencialmente, no llegó a estallar al caer sobre la cumbre de Garabitas.

Sólo en aquel momento el general Varela se decidió a abandonar su puesto, en el que ya había realizado la observación topográfica y estratégica apetecida. Descendió de la cumbre del montículo y pasó entre su Estado Mayor, encaminándose hacia los abrigos en que los soldados se habían refugiado momentáneamente. Los bravos soldaditos no pudieron contenerse al contemplar la serenidad de su invicto jefe y le vitorearon: "¡Vivan los generales valientes!"— exclamaban los muchachos, mientras Varela se alejaba, sonriendo siempre y contestando a las aclamaciones con sonoros vivas a España.

"De buena has escapado—dijo al ayudante el general Varela, contemplando su pantalón roto—y... ¡menos mal que no ha estallado el cuarto pepino!" El ayudante se atrevió a insinuar a su jefe: "Yo he escapado de buena, mi general, pero lo de usted ha sido milagroso, porque le tiraban a dar".

"—Me tiraban a dar y... me han dado. Pero no digas nada, que nada tienen que percatarse de que estoy herido. Vamos al coche y pararemos en cualquier puesto de socorro, donde los soldados no me vean entrar".

—

El general tenía tres heridas de casco de metralla. Trozos de los "pepinazos", los he tenido yo mismo en mis manos. Los tres disparos le habían herido. El primero en el brazo derecho, y por ello, disimulando, dejó caer los prismáticos; el segundo en la espalda, porque recibió el metrallazo en el momento en que estaba vuelto hablando a los soldados para animarlos; el tercero en el muslo izquierdo. Pero no se estremeció, no acusó, siquiera con un mohín de desagrado o dolor, las heridas recibidas. Hubiera sido desmoralizador para los soldados saber herido a su general. Nada dijo, y aun encontró fuerzas y temple en su espíritu para bromear con los que le rodeaban, para dirigirse por su pie al coche, para no mirarse siquiera y para oponer, al grito de entusiasmo de los suyos, que ensalzaban por valiente, el santo grito de ¡Viva España!

—

Así son nuestros generales. Por esto, soldaditos del frente de Madrid, el general Varela no ha tomado parte en la semana gloriosa de las operaciones últimas. Por eso no leveias vosotros, como de costumbre, recorriendo las lineas donde combatías tan bravamente. Por eso no le nombrábamos. ¡Cesen los "maliciosos" en sus cábalas! "El general Varela no estaba en su puesto por haberlo sabido llenar honrosamente una vez más". Y eso fué todo.

Así son nuestros generales. ¡Todos! Porque el de Varela no es el único caso. Al mismo tiempo que él, otro heroico general, Aranda, era también herido, y tampoco lo sabía nadie, porque ni aun abandonar quiso el mando, aunque su lesión revestía alguna importancia. Así lo hizo Ponte en otra ocasión. ¡¡Así son todos! Entérate tú, soldadito que luchas por España. ¿Verdad que con generales de este temple, tú vas a donde ellos quieran llevarte? Síguelos siempre con su mismo valor y serenidad, porque ellos te llevarán a la VICTORIA.

Navalcarnero 15 Enero.

El Círculo Vitoriano tuvo ayer el acierto de suspender el baile que había anunciado. Oimos elogiar esta decisión. Como decíamos al proponerla, no vivimos ahora tiempos propicios a cierto género de fiestas. No pretendemos que la vida local tenga un perfil agrio; pero todos tenemos que procurar que no contraste la alegría excesiva de unos, con lo mucho que por todos sufren otros.

No olvidamos tampoco que quienes luchan en el frente, ofrendando allí su vida diariamente, necesitan algún esparcimiento cuando se hallan en la ciudad. Pero no es oponerse a su alegría de vivir un día más pedir que no haya bailes cuando en el ambiente del País Vasco palpita la horrible tragedia de dos centenares de presos asesinados cobardemente por las turbas infames de Bilbao.

Y sería no respetar el duelo de tanta familia enlutada—así lo entendemos al menos nosotros—, haber callado antes lo que estimábamos deber decir lo que dijimos.

No hubo, por parte nuestra, afán de censura para nadie. Simplemente, advertencia para todos. Atendida como ha sido, se lo agradecemos profundamente al Círculo Vitoriano, que en nosotros hallará siempre valedor entusiasta para cuanto redunde en bien de Vitoria.

LARRAMENDI HNOS.

Talleres mecánicos movidos eléctricamente. Las recetas de los señores Médicos-oculistas son ejecutadas con exactitud. Graduación de la vista gratis. Optica fina en general. Gafas y lentes de todas clases, gemelos, cristales, lupas, monturas, estuches, accesorios y reparaciones.

OPTICOS ESPECIALISTAS
DATO, 9.—Vitoria.

Mañana, martes, solemne Vía Crucis por España

Organizado por las Margaritas-Requetés, y de acuerdo con las restantes organizaciones tradicionalistas, mañana martes, a las ocho de la noche, en la iglesia de las Reverendas Madres Brígidas, se rezará un solemne Vía-Crucis por España, al que quedan invitados todos los fieles.

DESPERTADORES

de marca acreditada, con toda garantía, los de 16'50, ahora a 11'50 Este despertador es el más conocido y seguro, el que se está vendiendo en esta casa desde hace veintidós años, sin que nadie haya tenido que venir a solicitar arreglo de la máquina. Es despertador que todos los inviernos se trae en cantidad superior a mil piezas, todas ya observadas especialmente para esta casa.

RELOJES PULSERA, con magnífica correa, los de 22'50, ahora a 15.

Para señorita, los de 23 pesetas, ahora a 15, y los de 30 pesetas a 18 pesetas.

MUCHA elección en medallas, cadenas, pulseras barbadas, pulseras para reloj, pendientes, sortijas (desde 2'50 pesetas), broches (desde 2 pesetas), pendientes perla, tornillos o ballestillas, dedales de plata ley a 3,50 sonajeros, plata ley, a 4 pesetas, servilleteros a 1'75, pulseras de identidad, calidad de todo garantía, desde 6'50, copa sport, bandejas, etc., etc.

COMPLETO SURTIDO EN CUADROS RELIGIOSOS Y TODOS LOS TAMAÑOS.

VELAS EN TODOS COLORES, ESMALTADAS, para candelabros.

ISASIA — JOYERIA — VITORIA — DATO, 24

Las insignias nacionales (botones y banderas) de 0'40 y 0'50
Ahora a 15 céntimos
Compro cucharas y tenedores viejos, así como monederos viejos de plata, antiguos, de señora o caballero
Gran surtido en monederos nuevos, caballero y señora

FLECHAS FALANGE, BIEN CONSTRUIDAS, COSA DE BUEN GUSTO, LAS DE 3 PESETAS, AHORA a 1'45

Emblema Nacional Medalla plata con Santiago Patrón de España y con la Virgen del Pilar (escapulario), con lazo y escudo, a 2'75.

Sortijas sello, con la insignio de Falange, las de 12 pesetas, ahora a 7 pesetas. Ocasión.

Imperdibles con las insignias Flor de Lis, Margatas, Cruz de Santiago y Virgen del Pilar.

ISASIA — JOYERIA-RELOJERIA — DATO, 24

CUCHARITAS café, reforzado plata, 6 piezas por pesetas 6'75.

TENEDORES merienda o postre, 6 piezas reforzado plata, 8'75.

CUCHARON servir cocidos, calidad reforzado plata, 9'50.

CAZO sopa, la misma calidad, 11'50.

SORTIJA SELLO, calidad reforzada oro. Es un chapado que no puede perder nada, SELLO tamaño para niños, a 4'50. Tamaños para señoritas, a 6'50. Tamaños para caballero, a 8 pesetas.

ALIANZAS reforzadas de oro, gran resultado, a 6'50. Estas alianzas se venden en esta casa hace muchísimos años, sin haber tenido queja alguna sobre su resultado.

ALIANZAS MACIZAS, 16 pesetas según su peso. ORO LEY, desde 22'50. Con su contraste.

Variado surtido en objetos propios para regalos. Vasos plata y alpaca contrastada, desde 3'75.

ISASIA — JOYERIA — VITORIA — DATO, 24

Ministerio de Cultura 2010