AÑO XXVIII.—NUMERO 10.494

VIERNES, 8 DE JULIO DE 1938.—Santos de hoy: Santa Isabel y San Procopio.—Santos de mañañana: San Cirilo y San Zenón.—El sol sale a las 5'13; pónese a las 7'6.—La luna sale a las 3'46; pónese a la 1'50.

La Prensa

VIERNES, 8 DE JULIO DE 1938

EL HABLAR DE LO QUE NO SE SABE, EL HABLAR POR HABLAR—O ESCRIBIR POR ESCRIBIR—ES UN VICIO HARTO MAS CORRIENTE DE LO QUE SE PIENSA.
M. Machado.

FRANQUEO CONCERTADO.—APARTADO 97 — DIARIO DE LA MAÑANA.—SANTA CRUZ DE TENERIFE — OFICINAS: VALENTIN SANZ, NUMERO 15

Informaciones por cable y por radio

Ha sido rebasado el pueblo de Nules por el Este y el Oeste

PARTE OFICIAL DE GUERRA

Parte oficial de guerra del Cuartel General del Generalísimo correspondiente al día de hoy:

En el frente de Castellón, en el sector de Tales, nuestras tropas han ocupado hoy el pueblo de Veo, y en el sector de Artana han rebasado por el Oeste el Castillo de Castro, han ocupado una importante altura al Sur del vértice Puntal y el Castillo de Villavieja.

Ha quedado dominado por nuestro fuego el camino de Villavieja a Vall de Uxó y se ha rebasado por el Este y Oeste el pueblo de Nules. También hoy ha sido grande el número de bajas sufridas por los rojos.

ACTIVIDAD DE LA AVIACION.—En la noche del 5 al 6 fueron bombardeadas las fábricas de material de guerra de San Andrés de Palomar y varias estaciones en las que había trenes con municiones y material de guerra.

Salamanca, 7 de julio de 1938. (II Año Triunfal).—De orden de S. E., el General Jefe de Estado Mayor, Francisco Martín Moreno.

NOTICIAS DE BURGOS

EL SERVICIO NACIONAL DE TURISMO PREPARA LA VISITA DE LOS FRENTES

Burgos.—El Servicio Nacional de Turismo prepara en San Sebastián la recepción a la primera llegada de turistas de los frentes. Estarán hospedados en hoteles de primer orden, gozando de toda comodidad y de entera libertad para recorrer la ciudad y sus alrededores hasta que quede preparada la expedición en autocars al primer frente, que será Aragón.

Así podrán admirar, además de las bellezas de San Sebastián, su barrio de pescadores, iglesias, alrededores, etc., en la época mejor para San Sebastián lugares como el Casino y el Hotel María Cristina, que fueron víctimas del furor rojo; podrán comprobar lo que fué la dominación de los marxistas hasta aquel 13 de septiembre de 1936 en que los requetés, en la hora de diana, llegaron a San Sebastián y la liberaron del yugo marxista, según queda perpetuado por una placa en la plaza del 13 de septiembre.

Los visitantes verán también los talleres de Intendencia y la exposición de guerra.

Se espera que esta visita, que será seguida de otras muchas, resulte un verdadero acierto, por su organización y objeto logrado.

EL SR. DORIOT, EN ZARAGOZA

Burgos, 7.—Hoy llegó a esta capital el jefe del partido Popular Francés, señor Doriot.

Fué recibido por las autoridades civiles y militares.

El señor Doriot visitará los frentes y las ciudades más castigadas por la barbarie marxista.

UNA VISITA DE MOROS NOTABLES A ZARAGOZA

Burgos, 7.— Una comisión de moros notables que está recorriendo la España liberada, ha llegado hoy a Zaragoza, donde está siendo muy obsequiada.

Estuvieron visitando los templos, monumentos y lugares más famosos y dignos de ser admirados, celebrándose una recepción a la que asistieron el alcalde, las autoridades civiles y militares, así como jerarquías de Falange, cambiando frases de gratitud y simpatía, de fé en el triunfo de los Ejércitos nacionales, demostrando los moros gran admiración por el Generalísimo Franco.

APELACION A LOS NUEVOS RECLUTAS

Burgos, 7.—Los dirigentes marxistas de Barcelona y Valencia se han dedicado estos días a lanzar arengas por las emisoras rojas a los movilizados de las quintas de 1925 y 1926.

También Companys ha pronunciado un discurso dirigido a los nuevos reclutas.

EN LOS MINISTERIOS

Burgos, 7.—El vice-presidente del Gobierno, general Gómez Jordana, recibió hoy la visita del Nuncio de Su Santidad, monseñor Cicognani, con el que sostuvo una detenida conferencia.

También le visitó el representante de Guatemala.

El ministro del Interior recibió la visita del Nuncio.

EL CUADRO DESOLADOR DE BURRIANA

Burgos, 7.—Comunican de Castellón de la Plana un impresionante relato del estado en que se halla Burriana, que los rojos volaron con dinamita antes de su huída.

Tan pavoroso era el problema de la alimentación del vecindario, que todos los habitantes que quedaron en Burriana han desfilado por los comedores de la Beneficencia de Guerra.

Hoy fueron repartidas 11.000 raciones de pan y 10.000 comidas.

Incluso han acudido a los comedores personas que antes fueron ricos terratenientes de aquella región, que han quedado en la mayor indigencia, con sus propiedades destruídas o arrasadas.

Los corresponsales extranjeros han sacado fotografías de las ruinas de Burriana y recogido interesantes relatos de los supervivientes.

En la carretera de Villarreal a Burriana fué hallado el cadáver de un labriego. Tenía los brazos atados a un árbol y la muerte le fué ocasionada a palos.

También en una casa fué encontrado otro joven, asesinado en su propio lecho.

En Castellón de la Plana fué detenido hoy un dirigente comunista acusado de haber cometido 200 asesinatos durante la dominación roja en esta ciudad.

El nuevo invento alemán

Supermicroscopio que aumenta 100.000 veces los objetos

BERLIN.—El aumento de 2.000 veces que permiten los mejores microscopios usados hasta ahora, no basta desde hace mucho tiempo a satisfacer las exigencias de la ciencia. Cuanto más se aumenta la potencia de los lentes actuaesl, tantas mayores son las dificultades técnicas que se presentan para su fabricación. Hay otra dificultad que se opone al logro de mayores aumentos. Existen objetos cuyo diámetro es menor que el largo de una onda de luz, o sea, que el largo de la onda de la luz violeta, que es la más corta que podemos percibir. Para tales objetos no sirven, como es natural, los microscopios que se utilizan en la luz visible. En caso de servirse de luz ultravioleta, que, aunque es invisible, se la puede utilizar para la fotografía, no se daría sino un avance relativamente pequeño.

Había, pues, que buscar una clase de rayos de onda más corta que la luz ultravioleta, y éstos se encontraron en los rayos electrones. Los ensayos que se han venido realizando desde hace varios años en los laboratorios alemanes, han sido llevados a un cierto término por los investigadores Borries y Ruska, de los laboratorios de la Casa Siemens.

Los microscopios fabricados de esta manera permiten un aumento de 30.000 veces, pudiendo, por medio de un procedimiento especial, ampliarse las imágenes cuatro o cinco veces más aun, o sea, 100.000 veces el tamaño original de los objetos. Con los lentes de vidrio de los microscpios, aquí no se puede hacer nada. Unos dispositivos magnéticos permiten reunir los rayos.

Otra dificultad consistía en hacer visible al ojo humano las imágenes obtenidas por medio de los rayos electrones, o sea, pasar las imágenes de los rayos electrones a los rayos de luz visible. A esto se añade el haber más facilidad de trabajar con los rayos electrones en el vacío.

Para la obtención de esto y de las corrientes de alta tensión requeridas, fué necesario idear aparatos especiales. El manejo del microscopio requiere un aprendizaje. Debido a las propiedades de los lentes fuertes de los microscopios corrientes, se ve solamente una capa muy estrecha del objeto, permaneciendo invisible las otras capas. Para obtener la visualidad de dichas capas con precisión, se hace necesario modificar la colocación del aparato. Estas dificultades aumentan, naturalmente, en los microscopios electrones.

En todo caso se ha logrado un gran microscopio, y se puede esperar con interés los resultados. Sería falso suponer que por este camino se llegaría un día a hacer visibles los átomos, como aseguraba hace algunos años la Prensa americana, cuando se hicieron públicas las primeras noticias del microscopio-electrones.

Junta Reguladora de Importación y Exportación

Habiéndose autorizado por la Superioridad la importación de 30.000 sacos de sulfato de amoniaco y 15.000 sacos de sulfato de potasa, en tres embarques, se fija un plazo que termina el viernes próximo, día 8 de julio, a las cinco de la tarde, para que los Sindicatos Agrícolas y los agricultores no sindicados que tengan número de importación, comuniquen por escrito a esta Junta sus mínimas necesidades para el primer arribo, incluso aquellos que la hayan presentado a esta Junta con anterioridad.

Santa Cruz de Tenerife, 5 de julio de 1938.—II Año Triunfal.—EL PRESIDENTE.

Máquina de escribir

Americana, con carro de 14 a 18 pulgadas, y en buen estado, se compra.

Ofertas, a las iniciales T. S., en esta Administración.

INFORMACION DE ANOCHE

Los puertos de Hamburgo, Londres, Génova y Marsella, designados para el desembarco de los voluntarios extranjeros.--El grave problema que ha creado a Francia el excesivo número de refugiados políticos, que se calcula en 200.000.--Leon Blum vuelve a ocuparse de la cuestión de la intervención. Otras noticias.

LOS PUERTOS DE RECEPCION DE VOLUNTARIOS

Londres, 7.—El Comité de No Intervención ha designado los puertos de Londres, Hamburgo, Génova y Marsella, para el desembarco de los voluntarios extranjeros evacuados de España.

Desde dichos puertos, los voluntarios marcharán a las naciones de su procedencia.

LA REUNION DE EVIAN

París, 7.—Bajo la presidencia del Delegado francés, Henri Beranger, celebró reunión el Comité intergubernamental para tratar el asunto de los refugiados políticos.

Ante los delegados de treinta y una naciones y del representante de la Liga, Avenol, M. Beranger manifestó que a Francia le crea un serio problema el asunto de los refugiados políticos, pues existen actualmente unos doscientos mil de estos refugiados en su territorio.

El Presidente del Comité envió un telegrama de felicitación a Roosevelt, a quien se debe la iniciativa de esta reunión.

SUCESOS EN PALESTINA

Jerusalén, 7.—Ayer se produjeron graves sucesos con motivo de haber hecho explosión una bomba y verse obligada la policía a disparar sobre grupos de árabes.

En los sucesos de referencia, que han revestido extraordinaria gravedad, han resultado muertas, según se dice, veintiseis personas, y heridas ochenta y tres.

PROTESTA EN SIRIA

Damasco, 7.—En toda Siria se ha declarado un paro general en señal de protesta por la entrada de tropas turcas en Alexandreta.

ATENTADO FRUSTRADO CONTRA MIAJA

París, 7. — Informaciones recibidas anoche en esta capital, de la zona roja española, aseguraban que al salir el general Miaja de un edificio militar de la calle de San Pablo, en Valencia, varios soldados dispararon contra él, sin que los proyectiles le alcanzaran, hiriendo, en cambio, a uno de sus ayudantes.

LA VUELTA A FRANCIA

París, 7.—En la segunda etapa de la Vuelta Ciclista a Francia, llegaron en primer lugar dos corredores luxemburgueses, un francés y un alemán.

NUEVA EDITORA ESPAÑOLA DE PELICULAS

Sevilla, 7.—Hoy se ha firmado la escritura de constitución de una Sociedad productora de películas.

La entidad se denominará "Sevilla Films", y empezará inmediatamente la filmación de películas, siendo la primera una de la guerra.

VIAJE DE ROOSEVELT

Nueva York, 7.—El Presidente Roosevelt salió ayer para San Francisco en viaje de propaganda electoral, a favor de la candidatura de varios senadores de su partido.

ACCIDENTE DE AVIACION

París, 7.—Un avión de bombardeo, en vuelo de prueba, se estrelló esta mañana, resultando gravemente heridos sus seis ocupantes.

LOS RUSOS EN CHINA

Shangai, 7.—Según informaciones de fuente fidedigna, en el Cuartel General del Mariscal Chan-Ghai-Shek, se hallan actualmente cuatrocientos técnicos rusos.

UN MENSAJE DEL EMPERADOR JAPONES

Tokío, 7.—El Emperador Hiroito ha dirigido un mensaje de felicitación al Ejército con motivo del primer aniversario de la ruptura de hostilidades con China.

Dice en el mensaje que para llegar a la paz entre los dos países, es condición indispensable la rendición del mariscal Chan-Ghai-Scheck, siendo deseo ferviente del Japón establecer después una estrecha colaboración con China, en defensa de los comunes intereses.

SIGUEN LOS ARTICULOS DE LEON BLUM

París, 7.—En "Le Populaire" publica hoy un nuevo artículo Leon Blum, ocupándose de la no intervención en España.

Censura la política del señor Chamberlain.

LLEGA A JAIFFA EL CRUCERO INGLES "EMERALD"

Londres, 7.—A las 4 de la tarde de hoy fondeó en el puerto de Jaiffa (Palestina), el crucero inglés "Emerald", de 7.500 toneladas.

Dicho buque se dirigía a Port-Saod, recibiendo su comandante una orden del Almirantazgo, de que variara de ruta y a toda máquina se encaminara a Jaiffa.

Los graves sucesos que se vienen registrando en Palestina justifican la presencia del crucero "Emerald" en aguas de Jaiffa.

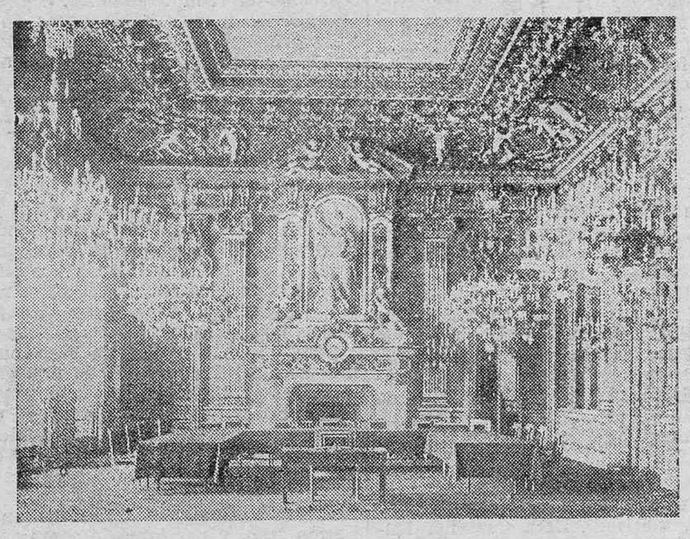

Un detalle del Quai d'Orsay, donde se hospedarán los reyes de Inglaterra durante su estancia en París.

PREPARATIVOS EN PARIS CON MOTIVO DE LA VISITA DE LOS REYES DE INGLATERRA

París.—Según es sabido, es en el Ministerio de los Negocios Extranjeros, en el Quai d'Orsay, donde residirán los soberanos británicos durante su estancia oficial en París. Nada se ha evitado para que los egregios huéspedes encuentren allí todas las comodidades necesarias.

En el primer piso del cuerpo principal del edificio ocupado por el Ministerio, los arquitectos han preparado habitaciones de parada que antes de la guerra europea quedaban por lo regular reservadas para la recepción de los soberanos extranjeros huéspedes oficiales de Francia. Naturalmente, estas habitaciones destinadas a ser Palacio Real, están completamente separadas, no solamente de las oficinas del Ministerio, sino también de la habitación privada del ministro, actualmente desocupada.

Estas habitaciones han sido restauradas totalmente, pues desde la Gran Guerra, poco a poco habían sido destinadas a fines distintos. M. Gaston Doumergue, cuando fué presidente del Consejo en febrero de 1934, había instalado su despacho en el gran salón de recepción de los soberanos huéspedes de Francia, el famoso Salón del Reloj.

Es precisamente sobre este Salón del Reloj donde se abren los aposentos privados del rey y de la reina. Cada uno de éstos comprende un saloncito, un dormitorio y un cuarto de baño, con mosaico de oro el del rey y de plata el de la reina.

LAS HABITACIONES DEL SEQUITO

El rey Jorge VI ha expresado el deseo de alojar con él, en el Quai d'Orsay, el duque de Beaufort (gran escudero); uno de sus secretarios particulares; el conde de Airlie, chambelan de la reina; la duquesa de Northumberland, gran maestra de los trajes de la reina y la condesa Spencer, dama de honor de la reina.

Para ellos hay cinco habitaciones con sus cuartos de baño.

El vizconde de Halifax, ministro de Asuntos Exteriores, ministro de servicio cerca del rey, será el huésped de la Embajada inglesa, y el resto del séquito se hospedará en el Hotel Crillon.

El Palacio Real del Quai d'Orsay queda, además, completado con un comedor para los miembros del séquito, con veinte cuartos para servidumbre, una cocina, un "office" con cámara refrigeradora, un comedor para servidumbre y varias dependencias.

ETIQUETA Y COMODIDAD

A su llegada a París, cuando los soberanos penetren en el Quai d'Orsay, que será entonces su Palacio, un batallón de honor, con bandera, tomará inmediatamente la guardia y su jefe se pondrá a las órdenes del rey.

Los soberanos serán acogidos en el vestíbulo del Palacio por el alabardero del Ministerio rodeado de ocho "suizos" con uniforme azul y botones dorados, pantalones rojos, medias blancas, zapatillas de charol, corbata y guantes blancos.

Pero en la puerta de los aposentos privados, la etiqueta perderá por fin sus derechos. Las leyes de la hospitalidad exigen que durante sus instantes de reposo, demasiado breves, el rey y la reina estén servidos en París con la mayor discreción posible. En el Quai d'Orsay volverán a encontrar parte de las atenciones a que están acostumbrados en el Palacio de Buckingham, cumpliendo con esto los deseos de la democrática Inglaterra.

Crónicas de viaje

De una visita a la Madera

EN AUTO, CON DON ALFREDO H. CAMACHO

Al saltar al muelle de Funchal, y dirigir la vista a la ciudad, lo primero con que se topa uno es con un enorme letrero, frente al mar, que reza así: "Diario de Noticias". Y el primer pensamiento del periodista-viajero es visitar a sus colegas de tierra firme.

En la Redacción nos recibe el señor Camacho, que además de ser redactor es también administrador del "Diario de Noticias". Por las ventanas de la Redacción se ve la enorme y elegante mole del "Wilhelm Gustroff", y de los otros buques de la flota expedicionaria.

Campesina del Funchal

El señor Camacho nos lleva a un café inmediato y nos hace un precioso presente: una botella de exquisito "añejo de Madera", en una cesta de mimbre.

—Esta tarde, tengo más tiempo, ¿quiere usted dar una vuelta en auto?—nos dice el señor Camacho.

—Con mucho gusto.

—Pues a las cuatro en la Redacción.

—De acuerdo.

×

Y salimos en auto por estas empinadísimas y estrechas calles de Funchal, en donde, a cada momento, el conductor tiene que emplear toda su "puntería" de conductor, pues el auto pasa a milímetros de distancia de otros autos y de las paredes. Y, mientras tanto, el señor Camacho habla de su Madera con serenidad, sencillez, sin orgullo ni patriotismo, como los que hablan con timidez de las cosas que más aman.

—"Levada" quiere decir "acequia"—dice el señor Camacho—, y hay un sistema perfectísimo de "levadas" en toda la Isla, con las que todo se riega. Mire usted esta vista, desde esta "Levada de Santa Luzia". Por debajo de la acera corre la acequia que riega toda esta espléndida vista. Patatas, coles, verduras, campos de cañas de azúcar. La caña de azúcar constituye una de las riquezas mayores de la Isla. Abunda en toda ella. Hay una sola Central, famosa, porque es una de las mayores del mundo. El azúcar se exporta a Portugal. Además hay las destilerías correspondientes. Otra riqueza de la Isla son los calados, que se exportan mucho a los Estados Unidos. Trabajo mal pagado. Lo mismo, el de la caña.

Y sigue el señor Camacho. La Isla tiene 400 habitantes por kilómetro cuadrado. Antes emigraban los maderenses a los Estados Unidos y a la Unión Sudafricana; ahora, no se puede, y aumenta la población.

Y el auto sigue, pasando calles y más calles, confirmándonos en nuestra primera impresión: "los maderenses han organizado magistralmente sus condiciones turísticas".

×

Por la noche se celebraba una fiesta a bordo del "Wilhelm Gustloff".

Las autoridades, colonia alemana y demás invitados, llegan.

En todas las cinco grandes salas del "Wilhelm Gustloff", se baila. En el "campo de deporte" de la cubierta superior, también. Los invitados son numerosos.

En el campo de deportes se presentan danzas típicas de Madera, que reciben aplausos generales.

En una de las salas interiores, después de mucho bailar, al son de las varias orquestas que van en el buque, se exhiben bailes regionales, ejecutados por un grupo de "meninas" funchalenses. "Meninas" llámanse las señoritas de Madera.

Se habla español y se habla portugués, cada uno entendiéndose por su parte. La noche va transcurriendo en "amenísima tertulia funchalesa". En ella venimos a saber que el maestro armero es un afortunado de la Isla, con una preciosa quinta y con "bodega de muchas pipas".

Se habla de todo, hasta de la conveniencia de no hablar nada de política. Se hacen vivos los sueños del insular de ver las grandes ciudades del continente. Pónense de manifiesto exageradas desigualdades sociales. Alábase las magníficas instalaciones del buque. La amabilidad de su tripulación, los funchalenses hablan en inglés, francés o por señas, con las damas alemanas que bailan. Hay animación.

A la fiesta asisten uniformados miembros de la "Mocidade Portuguesa" y miembros también uniformados de la "Legión Portuguesa", los dos fuertes pilares sobre los que se mantiene el doctor Salazar. En general, pertenecen a estas institucionse hijos de familias medias acomodadas y más instruidas. El obrero sigue apartado y callado en su pacífico trabajo; aquí, en Madera, con la santa resignación del insular, allá en Lisboa, trabajando y callando.

Las "meninas" funchalesas, blancas como la nieve, y muy pintadas, crecidas con exuberancia, se destacan de las "meninas" alemanas del "Wilhelm Gustloff", tostadas las caras por el sol del viaje, y convertidas en "meninas" de quince años por el aire fresco, el descanso y el buen y reposado vivir.

La fiesta se prolonga hasta las dos de la madrugada. El señor José Fernández nos quiere llevar a tierra. Pedimos permiso a nuestro jefe de expedición, señor Weberpalz. Imposible, dice, y obedecemos gustosos saboreando el gusto de la disciplina prusiana.

Pascasio Trujillo.

Varias noticias

ASAMBLEA CONTRA LA TUBERCULOSIS

Londres.—Se está celebrando en Londres la Asamblea anual de la Asociación Nacional contra la tuberculosis, a la que asisten las primeras figuras especializadas en el Imperio y sus colonias.

El ministro de Sanidad del Gobierno inglés pronunció el discurso de inauguración en el que dijo que la mortandad a causa de esta terrible enfermedad ha disminuído en el territorio inglés en la quinta parte de lo que fué hace unos años.

EL SUBSECRETARIO ITALIANO DE LA GUERRA VISITA POSTDAM

Berlin.—El general italiano Pariani, subsecretario de la Guerra, ha visitado la escuela militar de Postdam, recorriendo luego los monumentos de la ciudad.

Fué obsequiado con un almuerzo en el Club de oficiales.

EL BUQUE OCEANOGRAFICO "METEOR" SE ENCUENTRA EN LISBOA

Lisboa.—El embajador de Alemania ha ofrecido una fiesta en honor de la expedición científica y de la tripulación del buque oceanográfico alemán "Meteor", que ha llegado a este puerto.

OLIVEIRA SALAZAR

Lisboa.—Ha sido conmemorada la fecha de la elevación de Oliveira Salazar a la Presidencia del Consejo de ministros.

Se celebró una sesión solemne con tal motivo, pronunciando discursos los doctores Ribeiro Lopes, García Pulido y el teniente Antonio Cardoso.

EL VIAJE DEL GENERAL CARMONA A LAS COLONIAS PORTUGUESAS

Lisboa.—Prosiguen los trabajos en el vapor "Angola", el cual conducirá al Presidente de la República, general Carmona, a las colonias portuguesas.

En Funchal se prepara un gran homenaje al Presidente.

Comandancia Militar

PRESENTACIONES

Se interesa la presentación en el Negociado de Registro de esta Comandancia General, del soldado Manuel Claudio Rosa Duarte, con domicilio en La Cuesta (barrio del Becerril), para informarle de un asunto que le interesa.

Ministerio de Cultura 2010

De los pueblos

IGUESTE DE SAN ANDRES

Según se había anunciado, el pasado domingo se verificaron en Igueste de San Andrés varios actos patriótico-religiosos, llevados a cabo por la Organización Juvenil de Falange Española Tradicionalista y de las J. O. N. S. de dicho pueblo, para conmemorar la fecha de su fundación.

Para dar mayor brillantez al programa asistió la centuria "General Moscardó", de la Organización de San Andrés, con banda de tambores y cornetas.

A las 10 de la mañana, se llevó a efecto en la iglesia parroquial una función religiosa en acción de gracias por el triunfo glorioso del Ejército español, oficiando en la misma el sacerdote don Ignacio Padrón Marrero, quien pronunció una sentida plática.

Seguidamente salió la procesión del Sagrado Corazón de Jesús, que fué presidida por las autoridades, asistiendo las hermandades, tropa de Flechas de San Andrés e Igueste y banda de tambores y cornetas, disparándose durante el trayecto gran cantidad de cohetes y numerosas tracas.

Por la tarde se celebró en la plaza de la Iglesia un acto patriótico, dándosele el nombre de "Ruiz de Alda" e imponiéndosele los distintivos correspondientes a una centuria de Flechas de Igueste.

Una Falange de la Centuria "General Moscardó" realizó diversos ejercicios gimnásticos, que fueron muy aplaudidos.

El Delegado de Prensa y Propaganda de la Organización Juvenil de la capital, camarada Aristeo Limiñana Díaz, pronunció un vibrante discurso enalteciendo la gesta heroica de la reconquista de España y poniendo de relieve la responsabilidad moral que contraen los padres al no querer inscribir sus hijos en las Organizaciones Juveniles. Terminó su disertación con los gritos de ritual, que fueron contestados por el numeroso público que llenaba la plaza.

El camarada Antonio Martínez Gonzálvez, que representó a la Delegación Provincial en los diversos actos celebrados, también dirigió la palabra a los reunidos, expresándose en términos de acendrado patriotismo, y trasmitiendo un cariñoso mensaje de la Delegación Provincial para todos los Juveniles.

Ambos oradores fueron largamente aplaudidos, vitoreándose a España y al Generalísimo. Al final fueron cantados los himnos nacionales de Alemania, Italia, Portugal, España y Falange, por los Flechas de la Centuria "General Moscardó", que el público escuchó con gran recogimiento, saludando brazo en alto.

Todos los forasteros fueron espléndidamente obsequiados, constituyendo el acto una fecha gloriosa para la naciente Organización Juvenil de Igueste de San Andrés.—X.

Central Nacional Sindicalista

DELEGACION SINDICAL LOCAL

Aviso muy importante

Prohibido el uso de la camisa azul por el Camarada Jefe Provincial de Falange Española Tradicionalista y de la J. O. N. S. a los afiliados a esta Central Nacional Sindicalista, por ser dicha prenda de uso exclusivo de los militantes de la referida Organización, aviso por última vez a nuestros afiliados que obraré con toda energía contra quienes contravengan dicha prohibición, sancionando la falta de desobediencia sin ninguna clase de contemplaciones.

Emblemas

Recomiendo a todos los afiliados a esta Delegación Sindical Local el uso del emblema de la Organización, el que podrán colocar en el lado derecho de la americana o de la camisa corriente. Dichos emblemas se expenden, bordados en tela, al precio de una peseta, en la Tesorería de esta Delegación.

Queda terminantemente prohibido el uso del antiguo emblema de la Organización Sindical a todos los afiliados a la misma de esta capital, sean o no militantes de Falange, teniendo entendido que al que lo usare en lo sucesivo, se le aplicará la sanción correspondiente, por ser ésta la segunda vez que se previene tal prohibición.

Por Dios, España y su Revolución Nacional Sindicalista.

¡Saludo a Franco! ¡Arriba España! Santa Cruz de Tenerife, 7 de julio de 1938. II Año Triunfal.—El Delegado Sindical Local, José Lite.

Falange Española Tradicionalista y de las J. O. N. S.

CITACION

Hoy, a las diez de la mañana, deberán reunirse en el Campo de los Flechas, para recibir instrucciones, todos los camaradas que se aprestan a asistir a la concentración nacional.

La presente citación se hace extensiva a los camaradas que aún no se hayan inscrito, los cuales podrán hacerlo hasta las doce de la mañana de hoy en la Jefatura local, si pertenecen a las Centurias tercera y de destinos; y en el Campo de los Flechas a la indicada hora, si pertenecen a las Centurias primera y segunda.

SECCION FEMENINA

Se ordena a las camaradas que a continuación se expresan se presenten en el día de hoy en el Taller Patriótico de Falange, a las 9 de la mañana, con objeto de prestar un servicio que nos ha sido solicitado, entendiéndose que la falta de asistencia será severamente castigada.

Pilar González Peral y Toral, Bienvenida de la Torre, Carmen Ortega Martín, Carmen Salas Gutiérrez, María Brito Díaz, Carmen García Martín, Carmen Bouza Hernández, Carmen Guiance Abreu, Hercilia Hernández Verano, Antonia Segura Marrero, María Morales Arteaga, Natalia Fernández Oliva Alba, Natalia Vera Brito, María Dolores Llarena León, María Consuelo López Draper, Mercedes Piñol Benito, Encarnación García de Villena, Pilar Blánquez Fernández, Rosalba Domínguez Salaverría, Candelaria Rodríguez García, Rita Miranda Barbuzano, Francisca Brito Miranda, Dora Torres Aguirre, Nicolasa Socorro Fernández.

×

Se ordena a las camaradas Concepción Pérez Rivero, Dora Castañer Rubio, Dolly Cabrera Guadarrama, Julia Padrón, María Luisa Rodríguez Toledo, Rosario Armas Armas, Manuela Barrios Hernández, Dolores Rodríguez Rodríguez, Nieves Alcina Rodríguez, Pino Padrón Quesada, Angela Romero Sánchez, Carmen Prada Jiménez, Nélida Albertos González y Hortensia Sanginés Santana, se presenten en esta Jefatura local, hoy, día 8 de julio, a las 3 de la tarde.

×

Se ordena a la camarada Catalina Llabrés Delgado, se presente en esta Jefatura local en el día de hoy, a las 3 y media de la tarde.

Por Dios, España y su Revolución Nacional-Sindicalista.—La delegada local.

Junta Provincial del Paro Obrero

DE SANTA CRUZ DE TENERIFE

AVISO

Se pone en conocimiento de los propietarios de títulos de la Deuda Pública del Estado, de la del Tesoro y de las especiales, que habiéndose restablecido por Ley de 12 de mayo último el pago de los intereses a partir del vencimiento de 1.º de julio actual, los capitales por dichos títulos representados se hallan sujetos, desde el día últimamente citado, al donativo con destino a la suscripción del Paro Obrero, a cuyo efecto deberán formular nueva declaración cuando procedan a efectuar el ingreso del donativo correspondiente al presente mes de julio, debiendo tener en cuenta que este aviso va dirigido a los propietarios de títulos, residentes en esta provincia y siempre que dichos valores se hallen en el territorio nacional liberado.

Santa Cruz de Tenerife, 8 de julio de 1938. II Año Triunfal.—La Presidencia.

Cerveza de producción nacional

Excelente calidad. Elaboración perfecta. En cajas y barriles.
Servicio a domicilio.
Para pedidos, teléfono 1296.

Notas de campaña

Del diario de un artillero de la Primera Batería Expedicionaria de Tenerife

II

Jueves, 24.—Ocho de la mañana. Ya hemos salido de Vigo y vamos en tren rumbo a Cáceres. En Vigo nos despidieron muy bien. Fueron muy atentos con nosotros, sobre todo las chicas. Ayer desfiló la fuerza que vino de Tenerife por las calles de la población, terminando por convertirse en una verdadera manifestación de entusiasmo.

Nuestro cuartel era el mismo barco. Durante los tres días que estuve en Vigo comí siempre en tierra, dándome unos verdaderos banquetes, como desquite, sobre todo de marisco.

En muchos establecimientos donde entrábamos a comprar algo, no nos permitían pagar. Esto, claro, no en todos, pues siempre hay...

Salimos de Vigo a las 5 de la tarde, aproximadamente. La población me gustó mucho, tiene partes modernísimas, con anchas calles, lujosos cafés-bares, con música en todos ellos; en los más serios tocan solamente música clásica y frívola en los otros. La gente parecía muy aficionada a la música. Esto me gustó, y me pasaba casi todo el tiempo en ellos.

Todas las noches había paseo en la calle principal, al que acudimos todos, siendo en todas partes muy bien acogidos.

También visité la parte antigua de la población, con sus calles con un promedio de 2 o 3 metros de ancho, sin aceras, y el piso de grandes losas de granito.

Las casas, de más de tres pisos generalmente, y con balcones todas, siendo típico el colgar la ropa para secar sobre las calles, en liñas echadas de balcón a balcón. Sus calles muy pendientes, me recordaron nuestra Orotava.

Como salimos de día de Vigo, pudimos admirar los campos, de una gran fertilidad y belleza. Me gustó mucho más, por los variados paisajes que formaba el río Miño y los frondosos bosques. Es la región más fértil que hemos atravesado desde que vamos en tren.

Estas anotaciones las hago en el mismo tren, y por tomarlo como rareza alguno de mis compañeros, se hacen comentarios, y nos reímos.

Viernes, 25.—Ocho de la mañana. Ya hemos llegado a Cáceres y estamos establecidos en el Cuartel General. Llegamos de 3 a 4 de la madrugada.

Sábado, 26.—Tres de la tarde. Ayer por la noche nos dieron una hora de permiso para ver la población. ¡Qué diferencia la de estas poblaciones interiores! No tienen nada moderno; calles estrechas y retorcidas, y hasta mal alumbradas.

En la planta baja de muchas casas se ve un letrero que dice: "Refugio para tantas personas, en caso de bombardeo."

Hoy mandaron al teniente Ramos a la Sierra de Gredos, para hacer las veces de capitán al mando de una Batería de las que allí actúan, por baja del que la mandaba. (Ya empezamos a separarnos). Le acompañaron dos artilleros de Tenerife, entre ellos nuestro camarada Lupicinio Arbelo.

El teniente marchó a disgusto, pues le pesaba el separarse de sus compañeros de Canarias.

Ya nos han dado cuatro cañones de 7.5 de tubo largo, y hemos estado haciendo instrucción, pues es un material que no conocíamos.

Para el servicio de estas piezas han escogido 50 hombres, que se dice marcharemos mañana para el frente al mando del Capitán Brotons. Dicen que nos darán otros ocho cañones para formar dos baterías más con el personal restante, y que saldrán probablemente cinco días después que nosotros.

Lunes, 28.—Seis de la mañana. Estamos en Maqueda; hemos llegado a las tres de la mañana, empleando en el viaje desde Cáceres diez horas. La Batería marcha toda en camiones; está completamente motorizada. Cada pieza y su carro de municiones es tirada por un tractor. Toda la caravana hace un total de nueve camiones y el coche ligero del capitán. Hemos pasado durante la noche por Navalmoral, Talavera de la Reina y Casal de Santa Olalla. En todos ellos se ven señales de las luchas que hubo.

Cuando llegamos a Navalmoral las gentes nos recibieron con un entusiasmo enorme. En las paredes de las casas se veían los impactos de fusilería y metralla. Allí nos dijeron que siempre el pueblo había sido de las tropas nacionales. Ultimamente, los rojos quisieron apoderarse del pueblo, resistiendo los naturales durante todo un día, hasta que llegaron los del Tercio, que los coparon, viéndose entonces sin tener por donde correr. Dicen que aquello fué cómico, pues le tienen un miedo enorme al Tercio y Regulares.

Cuando llegamos a Talavera de la Reina, la población civil y la fuerza que allí se hallaba, se habían lanzado a la calle en entusiasta manifestación, pues acababa de llegar la noticia de la toma de Toledo y liberación del Alcázar.

En esta demostración de júbilo tomaban principalmente parte las fuerzas del Tercio y Regulares.

Aquella misma noche marchaba esta fuerza para primera línea de fuego, y nuestra batería se sumó a la caravana general.

Un poco más tarde llegamos a Casal de Santa Olalla. Aquí el pueblo estaba sin un alma; las casas derruídas. Se respiraba un olor fétido a cadáveres. Se veía gran número de ellos a ambos lados de la carretera. Este fué un pueblo donde se hicieron fuertes los marxistas. Algunas casas estaban todavía ardiendo. Todo ésto lo pasamos de noche, no pudiendo apreciar hasta qué grado llegaba el destrozo ocasionado allí por los rojos.

A la madrugada entramos en Maqueda. Este pueblo está destrozado. La Iglesia, completamente saqueada.

En el pueblo ha quedado solamente una anciana que se ha vuelto loca. Todos los habitantes han huído a Madrid, obligados por los rojos, pues los espantan al decirles que los del Tercio se comen a las gentes y hacen barbaridades con las mujeres. Esto es una verdadera pena.

La Iglesia no la han quemado, pero se ven todas las imágenes destrozadas.

Hoy, antes de medio día, hemos emplazado las piezas en las afueras del pueblo, en una era, y camufladas con pajas. El enemigo lo tenemos a unos dos kilómetros de distancia.

Esto está bien fortificado. Hay baterías del 10.5 obuses, y fuerzas del Tercio y Regulares. Seis carros blindados, cuatro de ellos cogidos a los rojos, llenos de inscripciones marxistas.

Desde aquí se están oyendo los cañonazos de grueso calibre de las fuerzas que operan en Toledo.

Martes, 29.—Once de la mañana. Todos los días que llevamos aquí nos visitan aviones rojos; pero hasta ahora hemos tenido la suerte de que no nos han arrojado ninguna bomba. Cuando el vigía del antiguo castillo toca el trompetín de alarma, señal de que se acercan aviones enemigos, todo el mundo, lo antes posible, para no hacerse visibles a los aviones, va a ocupar sus refugios.

Todos los días se presentan paisanos que llegan huídos del frente enemigo.

Tres de la tarde. Ahora sí que nos han bombardeado dos aviones trimotores rojos; nos han estado tirando bombas durante 25 minutos. Yo, en cuanto han dado el toque de alarma, he salido del pueblo y me he agazapado en una zanja de las afueras.

Hemos dado gracias al Santísimo Cristo de La Laguna, nuestro Protector; pues no hemos tenido ni un herido leve, y sí cuatro leves de Regulares y Tercio. Sentí caer muy cerca algunas bombas, pero su principal objetivo parece fueron las trincheras de nuestras avanzadas.

Estamos convencidos de que estos aparatos que nos han bombardeado han sido dos de los siete que volaron esta mañana sobre nosotros. Tenían la misión, por lo visto, de reconocer nuestro terreno. Venían con las enseñas nacionales e hicieron este reconocimiento varias veces. Ya engañados nosotros, nos trincaron desprevenidos y confiados en fila, esperando el rancho, aprovechando para arrojar alguna bomba, que, gracias a Dios, no ha tenido consecuencias.

Desde entonces, a las horas del rancho, siempre los tenemos encima.

Seis de la tarde. Nos han vuelto a bombardear y hoy ha seguido acompañándonos la suerte, pues no tuvimos ni un herido. Eran dos trimotores y cuatro aparatos de caza. Solamente hicieron destrozos en las casas, si así se pueden llamar, pues creo que no hay en el pueblo ninguna que no eseté ya destrozada.

Uno de los legionarios heridos esta mañana lo está de bastante gravedad en el pecho, y creen morirá; los demás, son de poca importancia. También resultaron dos mulos destrozados. Calculan que nos arrojaron un total de setenta bombas.

Agustín Monteverde y Ascanio

(Continuará).

LA SEÑORA

Doña María Cruz Brito

VIUDA DE D. JUAN LEON ABAD

HA FALLECIDO

Sus hermanas, doña Araceli, doña Agustina y doña Emilia; su hermano político, don Alfonso Morales Clavijo, y demás familiares:

Ruegan a sus amistades y personas piadosas encomienden su alma a Dios y asistan a la conducción del cadáver, que tendrá lugar a las 5 de la tarde de hoy, desde la calle de las Angustias al cementerio de esta ciudad; favor que agradecerán profundamente.

Icod, 8 de julio de 1938.

EL SEÑOR

Don José Pérez Andreu

Teniente Coronel de Infantería, Jefe Divisionario de la Milicia de Falange Española Tradicionalista y de las J. O. N. S. de Canarias

Que falleció el día 21 del pasado mes de julio, después de recibir los Santos Sacramentos y la bendición apostólica.

Sus hijos, hermanos y sobrinos (ausentes) y demás familiares:

Ruegan a sus amistades y personas piadosas encomienden su alma a Dios y se sirvan asistir a la misa que por su eterno descanso tendrá lugar mañana, sábado, día 9 de los corrientes, a las 8 y media, en la iglesia Matriz de la Concepción; favor que agradecerán profundamente.

Santa Cruz de Tenerife, 8 de julio de 1938.

EL SEÑOR

Don José Martín Palazón y Arvelo

ABOGADO Y SECRETARIO JUDICIAL

Falleció el 1.º de julio de 1938

Su viuda, doña Adela Maldonado Dugour; sus hijos, doña Rosa y don Angel Palazón Romero; su madre política, hermanos, hijos políticos, nietos y demás familia:

Suplican a sus amistades y personas piadosas encomienden su alma a Dios y asistan a la misa que por su eterno descanso se dirá mañana, sábado, a las 9 y media, en la iglesia de San Agustín, de esta ciudad; favor que agradecerán profundamente.

La Laguna, 8 de julio de 1938.

se halla restablecido don Fermín García Rodríguez, capitán de Infantería retirado.

—Por el doctor don Silvestre Bello Rodríguez ha sido operada en la clínica de San Roque, la señorita Ana Herrera López.

Viajeros

Por vía aérea llegó de la Península don Laureano de Armas Gourié.

—De su viaje a Tenerife ha regresado el presidente de la Cámara Oficial de Comercio, don Martín Saavedra Medina.

—Se encuentra entre nosotros, procedente de Tenerife, don Benigno Artiles Pérez, jefe de la Biblioteca Provincial de La Laguna.

—Ha regresado a esta isla, después de una larga ausencia en la República de Venezuela, la señora doña Adela Mendoza, viuda de Bravo de Laguna.

Necrología

En el pueblo de San Mateo dejó de existir la señora doña Dolores Jiménez Hernández.

—En el frente de Balaguer entregó su vida a la Patria el sargento de Infantería, don Juan de Armas Galván.

—En San Lorenzo dejó de existir la maestra nacional, señorita Paca Montesdeoca Suárez, causando su muerte gran sentimiento.

—En esta ciudad falleció la señorita Visitación de la Peña Farizo.

—También ha dejado de existir en la ciudad de Telde el señor don José Mayor Alonso.

En Tafira Baja ha fallecido la señora doña Carmen López, viuda de Miliares.

—También falleció en el Puerto de la Luz la señorita Angela Cabrera Guevara.

Acompañamos en su dolor a los familiares de los extintos.

Ha dejado de existir en Tafira el joven don Francisco Suárez Betancort, causando la noticia de su prematuro fallecimiento hondo pesar entre sus numerosos amigos y compañeros.

A su madre, doña Pino Betancort Suárez, hermanos, tíos y a la razón social Hijos de Diego Betancort, enviamos nuestro pésame.

ROON-QUINA, para el cabello. Tipos especiales, muy buenos. Venta a granel en Perfumería Renedo.

Cámara Oficial de la Propiedad Urbana

DE LA PROVINCIA DE SANTA CRUZ DE TENERIFE

AVISO

Estando próxima a confeccionarse la relación de los señores propietarios, usufructuarios o perceptores de rentas de la propiedad urbana de este término municipal, al objeto de proceder al cobro de la seguda derrama obligatoria, para el pago de los alquileres condonados a los beneficiarios del Decreto número 264, de fecha 1 de mayo de 1937, durante el período de enero a junio del corriente año, se recuerda a aquellos que no hubieran presentado en la anterior derrama la declaración jurada ordenada por el artículo 17, de la Instrucciones dictadas para el desenvolvimiento del invocado Decreto, la obligación que tienen de hacerlo en las Oficinas de esta Corporación, San Francisco, 13, donde les serán facilitados los correspondientes impresos, durante las horas desde las quince a las dieciocho, y en el plazo de cinco días hábiles, a contar del de la fecha del presente aviso, ya que la omisión de tales declaraciones juradas equivale a ocultación de rentas, la cual, a tenor de las prescripciones del artículo 9.º del citado Decreto, se estimará como constitutiva de un delito de estafa, siendo sancionada con la pena establecida en dicho artículo.

Santa Cruz de Tenerife, 2 de julio de 1938. II Año Triunfal.—El presidente, Francisco La-Roche.

Maravillas de la luz ultra violeta

La fuerza curativa más poderosa, al alcande de todos. Sus aplicaciones beneficiosas, sin gastos, explica folleto envían gratis, remitiendo franqueo: Laboratorios, Apartado 331. SEVILLA.

Bordadoras

SE REPARTEN TRABAJOS A DOMICILIO. INFORMES: ELENA QUINTANA DE ALVAREZ, SANTA ROSALIA, 17.

ZOTAL

Desinfectante e insecticida.
No se vende a granel.
Compren envase de origen.
TEJERA Y OLIVARES
Laboratorio ZOTAL. Sevilla.

"PARANJON"

LO UNICO EFICAZ CONTRA LAS PLAGAS Y ENFERMEDADES DE LAS PLATANERAS. — EXCLUSIVA DE DISTRIBUCION Y VENTA PARA CANARIAS: L. BACALLADO, Generalísimo Franco, 1. Teléfono 1623. LA LAGUNA.

Clases de bachillerato

CURSILLO DE VERANO

Preparación de todas las asignaturas, a cargo de profesorado competente y especializado.

Las clases darán comienzo en la primera quincena del próximo mes de julio.

Informes: CENTRO ESCOLAR TINERFEÑO-BALEAR, Méndez Núñez.

Caja General de Ahorros y Monte de Piedad

BAJO EL PROTECTORADO E INSPECCION DEL GOBIERNO

SALDO DE IMPOSICIONES:: PESETAS 15.000.000

OFICINA CENTRAL: PEREZ GALDOS, 9 y 11
SUCURSALES :

LA LAGUNA: Plaza de la Catedral, número 7.
LA OROTAVA: calle de Inocencio García, número 5.
GUIMAR: Plaza de la Iglesia, número 7.
ICOD: San Agustín, número 6.

ESTA CAJA DE AHORROS ES DE TENERIFE; SUS BENEFICIOS NO SALEN DE NUESTRA ISLA Y SUS FONDOS FOMENTAN EL TRABAJO Y CREAN RIQUEZA

DE LAS PALMAS

El avión correo

El lunes salió el avión "Mola", de la Compañía Iberia, llevando los siguientes pasajeros:

Para Cabo Juby: Don Alejandro Quintana.

Para Ifni: Don Amado Rufino Marrero, don Juan Perdomo Adrián y don Federico León Santanach.

Para Sevilla: Don Juan Fontán Lobé, don Luis Aniedo Bernardo y señora, don Agustín Miranda Junco, doña Caridad Junco Toral, don Fernando Fuentes Díaz, don Juan Ruiz González, don Carlos Castro Marcelo, don Fernando Martín, doña Margarita Berutell y don Carlos Bongrth.

Reparto de premios en el Pérez Galdós

El pasado domingo, por la tarde, tuvo lugar en el Teatro Pérez Galdós una pequeña fiesta organizada por las Damas Protectoras del Obrero y la Junta de Señoras para el mejoramiento moral y material de la clase obrera, y en la que se llevó a efecto el reparto de premios a los obreros que por su comportamiento se han hecho acreedores a ello.

Arbolado

El Sindicato de Iniciativas gestiona del Ayuntamiento la construcción de un embalse en el Guiniguada con destino a preparar la repoblación forestal de los riscos y montañas que dan fondo a la ciudad, labor indispensable para lograr modificar por completo el aspecto desolador que ofrecen las proximidades de la capital.

El cónsul de los EE. UU.

Procedente de Monrovia, en donde ha ejercido el cargo de ministro plenipotenciario, se encuentra de nuevo entre nosotros el cónsul de los Estados Unidos, Mr. Wharton.

Militares

Convaleciente de la enfermedad sufrida, ha llegado de la Península el comandante de Artillería, don José Fiol Pérez.

El Gobernador de la Guinea

En el avión de la Iberia hizo viaje a Burgos el Gobernador General de la Guinea, que desde hace dos días se encontraba en Las Palmas, don Juan Fontán y Lobé.

Le acompaña el secretario general de dichos territorios, don Agustín Miranda Junco.

Natalicios

En Las Palmas ha dado a luz un niño la señora esposa de don Luis Benítez de Lugo, marqués de la Florida.

Enfermos

De la enfermedad que le aquejaba

Hotel "NEGRESCO"

RESTAURANT

EL MAS MODERNO DE TODAS LAS ISLAS. — SITUACION ESPLENDIDA. — RECIENTEMENTE INSTALADO. — 40 HABITACIONES CON CUARTO DE BAÑO, AGUA CORRIENTE CALIENTE Y FRIA, Y TELEFONO EN TODAS LAS HABITACIONES.

GRAN CONFORT COCINA EUROPEA

CONDICIONES ESPECIALES PARA ESTABLES Y FAMILIAS DE ESTANCIA PROLONGADA.

DIRECTOR PROPIETARIO: FRANCISCO GINER ARACIL.

Teléfonos: 5-8-0-5 y 5-8-0-6

ALAMEDA DE COLON, LAS PALMAS

(GRAN CANARIA)

Ministerio de Cultura 2010

DE SOCIEDAD

NECROLOGIA

En Icod dejó de existir anoche la estimada señora doña María Cruz Brito, que gozaba en aquella localidad de generales afectos por su gran simpatía y bellas prendas de carácter.

El fallecimiento de esta señora ha producido en la citada población hondo pesar.

Su sepelio se verificará hoy, a las 5 de la tarde.

Reciban sus hermanas y demás familiares la expresión de nuestra sentida condolencia.

VIAJEROS

Ayer regresó de su viaje a la Península el concejal de este Ayuntamiento, don Manuel Cruz Delgado.

—Ha llegado de la Península, para restablecerse de las heridas que sufrió en campaña, el sargento del Cuerpo de Ejército Marroquí, don Antonio Arocha.

—Hoy marcharán voluntarios al frente de operaciones, los sargentos de Ingenieros, don Bernardo Acuña y don Francisco Benito González.

—Esta noche harán viaje a Las Palmas, los magistrados de esta Audiencia, don Federico Campos González, don Ricardo Alcaide Diez y don Antonio Domínguez Fernández, que marchan a aquella población con objeto de tomar parte en un juicio oral.

—En la atcual semana marchará a la Península el capitán de Infantería, don Tomás Lluna.

—Esta noche hará viaje a la Península, con el fin de incorporarse a su Bandera en el frente de operaciones, el joven falangista Luis Rocío Martín.

ASCENSO

Ha sido últimamente ascendido al grado de capitán, el teniente de Infantería y estimado paisano nuestro, don Elas García Mesa, quien se encuentra en la actualidad en el frente de operaciones.

ESTUDIANTES

Han terminado con brillantes notas los estudios del Bachillerato, las distinguidas señoritas, Matilde Fumero Gómez y Mercedes Daroca Olivera.

—Ha aprobado el cuarto año de Bachillerato, con brillantes notas, en el Instituto de La Laguna, la señorita María Pestano Molina.

—En el Instituto de La Laguna han terminado el Bachillerato las señoritas Candelaria Alvarez Torres y Chana Rodríguez y Rodríguez. Sea enhorabuena.

MILITARES

En la Academia Militar de San Roque (Cádiz), y en los cursillos para sargentos, ha obtenido este grado, con el número 1 de su promoción, el joven don Domingo Eduardo Niebla Mora, hijo de nuestro estimado amigo, don Policarpo Niebla González. Que sea enhorabuena.

MADRINAS

Las solician:

Caballero de la Noche y Caballero del Amanecer. Enfermería de Recuperables de la División 54. Estafeta número 19.

Información judicial

Sala de lo Criminal

En el día de ayer se celebró en esta Audiencia Provincial la vista de la causa número 114 del año de 1937, procedente del Juzgado de La Laguna por el delito de hurto de piezas de automóvil.

Sostuvo la acusación el fiscal, señor Díaz Llanos, y defendió al procesado el letrado señor González de Mesa.

—Asimismo se ha celebrado ante esta Audiencia Provincial la vistilla del incidente de apelación contra el auto de procesamiento dictado por el Juzgado de esta capital, por el delito de alzamiento de bienes.

Sostuvo la apelación en el acto del juicio el letrado señor Ballester y Pérez Armas, sosteniendo la resolución del Juzgado en el auto del procesamiento el abogado señor González de Mesa.

Sentencia

La Sala de lo Criminal de esta Audiencia ha dictado sentencia en la causa número 57, del año 1937, procedente del Juzgado de La Laguna, seguida contra Juana y Elodia Semán Arvelo, que fueron procesadas por aquel Juzgado a virtud de querella de don Rafael Marichal García, por el delito de calumnia.

Por dicha sentencia se condena a la procesada Juana Semán Arvelo a la pena de dos meses y un día de arresto y 2.500 pesetas de multa, de conformidad con lo solicitado por el abogado del querellante, don Manuel González de Aledo, y se absuelve libremente a la otra procesada, Elodia Semán, de acuerdo con la tesis de su letrado defensor, don Antonio Guillermo Cruz.

Administración de Rentas Públicas

ANUNCIO

En evitación de imponer la sanción que por las faltas de esta naturaleza establece el vigente Reglamento de la Contribución Industrial de Comercio y Profesiones, se recuerda por el presente a los señores obligados a llevar el Libro de Ventas, la obligación en que se encuentran de presentar en esta Administración, por lo que se refiere a los industriales domiciliados en la capital, y ante las Alcaldías respectivas los de los pueblos, la declaración ajustada a modelo oficial, referida al año 1937, dándoseles un plazo improrrogable de cinco días a contar de la fecha del presente anuncio.

Obligados a llevarlos:

Comisionistas, Farmacéuticos, Corredores de Comercio, Gestores Administrativos, Agentes de Aduanas, de carga y descarga y tránsito, Consignatarios de buques, Corredores intérpretes, Agencias de turismo, de anuncios, de pompas fúnebres, Contratistas de obras particulares, Casas de Salud, etcétera.

Tejidos al por menor, Venta de automóviles, Ferretería al por menor, Cereales al por mayor, Mercería al por mayor, Quincalla, Jabón, Bisutería, Fábricas y talleres de elaboración de tabacos, y toda clase de talleres cuando el número de obreros, incluyendo al dueño, exceda de diez.

Confiteros, Ebanisterías, Sastres con géneros.

En los matriculados en Tarifa tercera, cuando las cuotas del Tesoro que se satisfagan excedan de 500 pesetas y no lleguen a 1.500.

Santa Cruz de Tenerife, 27 de junio de 1938. II Año Triunfal—El Administrador de Rentas Públicas, Angel Gómez Poggi.

Delegación Provincial de Trabajo

Aviso a todas las Corporaciones, entidades y particulares que tuvieren obras pendientes de ejecución a las cuales en su día les concedió subvención la extinguida Junta Nacional Contra el Paro:

De conformidad con lo dispuesto al efecto por la Superioridad, se ruega a todas las Corporaciones, entidades y particulares que tuvieren obras aprobadas por la extinguida Junta Nacional contra el Paro pendientes de ejecución o de conclusión, a fin de que en el plazo más breve posible se personen en esta Delegación de Trabajo, calle de Ferrer 25, siendo portadores de todos los datos referentes al proyecto aprobado, cantidad que fué concedida, cantidad que fué remitida, cantidad invertida, cantidades aportadas por otros Organismos distintos a la Junta Nacional Contra el Paro para la continuación de las mismas, cantidad con que se cuenta actualmente, cantidad necesaria para la continuación de las obras aprobadas, fecha en que fueron suspendidas las obras, libramientos que hubieren sido anulados y fecha de la anulación, cantidades reintegradas al Tesoro y fecha de la reintegración, y finalmente, en caso de transferencia de crédito, obra u obras a las cuales haya sido transferido el crédito concedido en su día.

Espero que dada la vital importancia que los extremos anteriores envuelven, para hacer factible la normalización de obras que en la actualidad se encuentran suspendidas por falta de las cantidades que en su día fueron aprobadas, las Entidades y particulares interesadas se apresurarán a facilitar a esta Delegación de Trabajo los extremos antes aludidos, ya que de no hacerlo así, habrían de perder todo derecho sobre la percepción de las cantidades que no han sido libradas hasta la actualidad.

Santa Cruz de Tenerife, 1 de julio de 1938.—II Año Triunfal.—El Delegado de Trabajo, **Enrique Garriga Musso.**

Dr. M. Cruz González

Medicina y cirugía del riñón y vías urinarias

Abre de nuevo su consulta en la plaza de 25 de Julio, núm. 4.

Consulta, de 3 a 5, excepto sábado y horas convenidas.

Deutsche Afrika-Linien

Servicio de vapores de carga y pasajeros, desde HAMBURGO, BREMEN AMBERES, ROTTERDAM, BOULOGNE SUR MER, SOUTHAMPTON, LISBOA, FUNCHAL, ISLAS CANARIAS Y COSTA DE AFRICA:

Nombre del vapor	Salidas de Hamburgo	Salidas de Rotterdam	Salidas de Amberes	Llegada a Tenerife
WAGOGO	18 mayo		21 mayo	31 mayo
WAHEHE	21 mayo		24 mayo	31 mayo
ILMAR	25 mayo		28 mayo	6 junio
INGO	7 junio	9 junio	11 junio	19 junio
WAMERU	13 junio		15 junio	23 junio
WADAI	18 junio		21 junio	28 junio
LIVADIA	21 junio		25 junio	4 julio
URUNDI	25 junio		29 junio	7 julio

Agencia donde los buques hacen escala

HAMBURGO: Woermann-Linie A. G. (Ausgehende Fracht-Abteinlung) Gr. Reichenstrasse 27.—BREMEN: Hamburg-Bremer Afrika-Linie (Lloydgebaeude).—AMBERES: J. Randaxne-Bally (39, Rue des Tanneurs). — ROTTERDAM: F. A. Voigt & Co. (van Vollenhovenstraat 14).—BOULOGNE SUR MER: Harnu, Peron (France) S. A. (35/41 Rue du Moulin a Vapeur).—SOUTHAMPTON: Smith, Sundius & Co. Ltd. (21-22 Queen's Terrace).—LISBOA: Sociedade Insulana de Transportes Marítimos Ltd. (Praca Duque Da Terceira 24.—FUNCHAL: Joao de Freitas Martins Ltd.

Para más informes: Agente en Tenerife: JACOB AHLERS.

Organizaciones Juveniles

Delegación Provincial de Santa Cruz de Tenerife

Hoy, a las 7 y media de la tarde, se reanudarán en el Círculo de Bellas Artes de esta capital las conferencias para Cadetes y las Centurias de José Antonio y General Mola, a las que podrán también asistir los Delegados locales y Cadetes de los pueblos que accidentalmente se encuentren en esta capital.

La conferencia estará a cargo del camarada José Manuel Guimerá.

Por Dios, España y su Revolución Nacional-Sindicalista.

Santa Cruz de Tenerife, 6 de julio de 1938. II Año Triunfal.

EMPRESAS DE AGUAS

ACUEDUCTO GENERAL DEL SUR RIO-PORTEZUELO

Por la presente se convoca a junta general extraordinaria que se celebrará el domingo, 17 de los corrientes, a las diez de la mañana, en el salón de actos del Ateneo de La Laguna, con arreglo al siguiente

ORDEN DEL DIA

1.—Lectura y aprobación, en su caso, del acta de la sesión anterior.

2.—Manifestaciones de la presidencia acerca de la capacidad del Acueducto; consecuencias que de ello se han derivado y acuerdos a tomar.

3.—Resolver sobre la proposición de arrendamiento de capacidad por varias galerías.

4.—Resolver sobre la proposición que a esta Comunidad hacen los condueños de "Ramales del Acueducto General del Sur Río-Portezuelo".

La Laguna, 6 de julio de 1938. II Año Triunfal.—El presidente, Ramón Izquierdo Rodríguez.

COMUNIDAD "LAS LINDAS"

Por la presente se cita a los partícipes de esta Comunidad para que se sirvan concurrir el domingo, 17 del actual, a las cuatro de la tarde, al salón de actos del Ayuntamiento de este pueblo, con objeto de celebrar junta general ordinaria con arreglo al siguiente

ORDEN DEL DIA

1.—Acta de la junta anterior.

2.—Cuentas del año último y Comisión Revisora de Contabilidad.

3.—Renovación de la Junta de Gobierno.

4.—Proposiciones que se presenten por los partícipes.

La Junta se celebrará con cualquier número de partícipes que concurran (artículo 26 del Reglamento).

Realejo Alto, 6 de julio de 1938. II Año Triunfal.—El presidente, Manuel H. Pérez.

COMUNIDAD "UNION NILO-DORNAJOS"

CONVOCATORIA

Por la presente se cita a junta general extraordinaria, que tendrá lugar el domingo, 17 del actual, a las once de la mañana, en el domicilio de don Otilio Armas, en este pueblo, con el fin de tratar y acordar sobre el siguiente

ORDEN DEL DIA

1.—Lectura, para su aprobación, del acta de la junta anterior.

2.—Informe de la Comisión Revisora de las cuentas del pasado año.

3.—Sobre la conveniencia de modificar el artículo 12 de los Estatutos por que se rige esta Comunidad, y en su caso redacción y aprobación del nuevo precepto que haya de sustituirlo.

4.—Dar cuenta de un escrito del Canal o Acueducto Victoria Icod S. A., con el fin de que se tomen acciones en dicha empresa. Así como de adquirir el canal que une al antiguo Nilo con Constanza.

5.—Tratar sobre la garantía de nuestras aguas.

6.—Dar cuenta de las obras ejecutadas, de acuerdo con el artículo 15 de los Estatutos.

7.—Resolver sobre nuevos trabajos de perforación por haberse rescindido el contrato que se tenía con el rematador de los mismos.

8.—Manifestaciones del señor presidente y de los señores partícipes.

Victoria de Acentejo, 5 de julio de 1938.—II Año Triunfal.—El presidente, Fernando Méndez Ponte.

NOTA.—En caso de no reunirse número suficiente de partícipes, esta junta se celebrará media hora más tarde sin necesidad de nueva convocatoria.

COMUNIDAD "CHIRIJER"

CONCURSO

Por medio de la presente se abre el siguiente concurso, para la construcción de un canal de tubería de hormigón de cemento, de veinte centímetros de diámetro interior, que partiendo de la Tanquilla General de Distribución, propiedad de esta Comunidad, situada en Igueste de Candelaria, en la margen derecha, subiendo del Camino de Las Márgenes, lugar conocido por Las Barreras, termina en la parte baja de la plaza de dicho pueblo, el cual tiene una longitud aproximada de metros 2.875. Y cuatro tanquillas de toma de agua, con sus correspondientes válvulas y empalmes a la red de atarjeas existentes en los lugares conocidos por Ajoreña y Maja.

Los pliegos de condiciones y demás datos se hallan a disposición de los concursantes en las oficinas de esta Comunidad, sitas en la calle del Adelantado, número 1, esquina a la plaza del Príncipe (bajos), en esta capital.

El plazo de presentación de pliegos expira el día 11 del corriente mes, fecha en que se reunirá el Consejo para la adjudicación al mejor postor o anulación de dicho concurso, si lo creyere pertinente.

Santa Cruz de Tenerife, 2 de julio de 1938. II Año Triunfal.—El secretario-contador, Mauricio Fuertes González.—V. B. El presidente, Eugenio Machado del Hoyo.

Los Previsores del Porvenir

AVISO

Reanudándose las operaciones desde el primero del actual, queda abierto el cobro de cuotas en la Representación Local, Rambla del General Franco, 61, de 5 a 7, los lunes, miércoles y viernes.

Gacetillas

El vapor de la Compañía Trasmediterránea "J.J. Sister", llegará hoy de la Península, con pasajeros y correspondencia.

×

LLAVERO, con varias llaves, encontrado ayer en la playa de La Peñita, junto al Club Náutico, se halla en esta Administración a disposición de su dueño.

◆◆

LAUREADAS DE SAN FERNANDO, primorosamente bordadas a mano, y a precios sin competencia, las encontrará Vd. en la Casa Madeirense, General Franco, 51, La Laguna. En esta Casa se pintan y bordan toda clase de escudos pra banderas, etc. y se hacen banderas de todas las nacionalidades. También se admiten encargos en Santa Cruz, en calle Pérez Galdós, 20.

◆◆

SE NECESITA criada fuerte, sana y de buena voluntad, que sepa trabajar en familia particular.—Plaza de San Sebastián, 18, finca de Cejas, cerca del Puente Galcerán.

◆◆

PARA BANDERAS y banderines, se pintan al óleo y se bordan a mano el nuevo escudo nacional, en cualquier tela, y toda clase de emblemas. Razón, Lucas Fernández Navarro, 73, teléfono 583.

◆◆

BRILLANTINA ONDULINA. Crema sin grasa. Se venden desde hace siete años en la Perfumería Francesa, San José, número 38.

×

FIJADOR RENEDO en polvo paquetes de 0'50 y 1'00 pesetas.

PERFUMERIA RENEDO

×

SIRVIENTA, que sepa de cocina, se necesita una en Viera y Clavijo, 13.

◆◆

RELOJ-PULSERA, cromado, de señora, se ha extraviado en el autobús que salió de La Laguna para la capital, el lunes, a las 4 y media de la tarde. Se ruega devolverlo en Castro, 26-28, altos, por ser un recuerdo de familia.

×

LABORATORIO CRISTELLYS. — Plaza de San Francisco.

◆◆

DEPILATORIO SNOVIT.—Farmacia de Asunción Curbelo.—Puerto de la Cruz.

◆◆

BANDERAS nacionales, de todos los tamaños, de pura lanilla inglesa, se venden en la calle de Candelaria, 27.

×

PLUMA SHEAFFER'S.—Se desea comprar una o una papeleta de empeño de ella.—Razón, Jesús Nazareno, 24. Vicente de la Fuente Lunas.

×

CONSULTORIO MEDICO de enfermedades venéreas, SIFILIS y BLENORRAGIA, del doctor J. F. Bernardo.

Horas de consulta: de 11 a 1 y de 4 a 7. Calle del Sol, 47. Teléfono, 952.

◆◆

SEÑOR COMERCIANTE: Si no funciona su Registradora, balanza automatica o bomba de aceite, llame al teléfono 1-1-3-6. Servicio mecanico y rápido, económico y garantizado.

◆◆

EL ANTIGUO TALLER DE PLANCHADO de la calle Pérez Galdós, 23, participa a su distinguida clientela y público en general, que nuevamente se hace cargo de planchado de camisas, cuellos y puños, con los mismos precios y el esmero que siempre ha sido norma en esta casa. No confundirse, Pérez Galdós, 23 (antes San Lorenzo).

FINCAS Y SOLARES

BUENA OPORTUNIDAD.—Se vende la finca denominada "La Bodeguilla", en Tegueste, La Laguna (cerca del Socorro), en el camino del Pico, con las siguientes características: Extensión superficial, 12 fanegadas; terreno cultivable: sembrado de viña, 5 fanegadas; para cultivos ordinarios, 6 fanegadas. Estando estas 6 últimas fanegadas en inmejorables condiciones de sembrarse de viña, por ser terreno que tenía cultivo de plátanos. Se hace saber que la finca, aunque no posee agua en propiedad, puede regarse en su totalidad con agua de Los Huecos, poseyendo un compromiso de que no puede nunca faltarle el agua que se desee. Tiene las siguientes edificaciones: 1 casa para medianeros, una gañania, una estercolera grande, un estanque de 1.500 pipas de capacidad; todo de reciente construcción; varias atarjeas, estando empalmadas a Aracas hasta la costa; una carretera que cruza toda la finca.—Para toda clase de informes, Marina, 43, Santa Cruz de Tenerife.

◆◆

SE VENDE magnífico solar situado en Vista Bella (Balcón de Santa Cruz), recién murado y con verja por la carretera de Santa Cruz a La Laguna, dotado de agua, con dos garajes y replanteados los cimientos de un magnífico chalet, proyecto del arquitecto señor Blasco. Para informes: "Muebles Quino", oficina. Teléfono 427.

◆◆

SOLARES de todos los tamaños, a precio muy ventajoso, los encontrará en la Urbanización Las Flores. Situación incomparable, por su temperatura, salubridad y belleza panorámica. Unica en la parte clásica de Santa Cruz. Trato directo. Información: calle de Carmen Monteverde, 49, nuevo, altos.

¡PELUQUEROS!

Sólo empleando RADIOFIX, con todos los aparatos y sistemas; ANTINEA, para las puntas, con y sin hilos, y CARACOL, para ensortijados fuertes, podréis garantizar PERMANENTES PERFECTAS. Laboratorios Carasa, Rentería.

No olvide la

legítima agua de Colonia.

Telegramas detenidos en esta Central de Telégrafos:

María Chávez Hernández, Playa Pedasito; Candelaria Borges; Tsao; Encarnación Collado, Luna, 41; María Castilla, La Rosa, 54; Clotilde, Teléfono, Fonda Escorial; Teobaldo A. Pówer.

◆◆

HORNILLOS.—Eléctricos, de varios tamaños y tipos, con una y tres temperaturas, rápidos y económicos. Los encontrará usted en Casa Arienza, San José número 38.

◆◆

SE OFRECE joven desmovilizado, para empleado de Comercio, con módicas aspiraciones, sin compromisos para el dueño después de la campaña, pudiendo reservar el puesto a un combatiente.—Razón, en esta Administración.

◆◆

LA PENSION COLON participa a su distinguida clientela y público en general, que da abonos a razón de 1'70 pesetas cubierto, tres platos, pan y postre. Se come bien y barato. Cocina selecta. Plaza de Weyler, 7. Se alquilan amplias habitaciones amuebladas, en Castillo 27, altos Bazar Colón, con vista a la calle del Castillo.—Informarán, en plaza de Weyler, 7.

◆◆

POLVOS de talco, boratados, de calidad finísima, en envases económicos de más de un cuarto kilo, a 1'95. Venta: Perfumería COSTA AZUL.

×

SE OFRECE empleado activo, para oficina y comercio en general. Ha desempeñado cargo en casa de importancia de la plaza. Modestas aspiraciones. Informes inmejorables. Razón en este diario, a las iniciales F. D.

◆◆

EXPORTADORES DE TOMATES y agricultores.—Se alquila o se arrienda un salón para empaquetado. También se arriendan doce fanegadas de tierra o se admite negocio. Informarán, carretera del Sur, kilómetro 12.

×

GENTLEMAN desires English conversation, offering in return French, German or Spanish. Apply to this newspaper with Nr. 202.

◆◆

MIMBRES PORTUGUESES. — Participo al público en general que tengo grandes existencias de artículos de mimbres, tales como sillas, sillones, juegos, cestas en todos los tamaños, etc. También hacemos arreglos y encargos, por personal competente y especializado. CASA PORTUGUESA, calle de Candelaria, número 8.

×

SE NECESITA motor de aceite pesado, de 5 a 8 HP., agrícola. Razón, oficinas, Marina, 27, teléfono 1026.

◆◆

SE OFRECE sirvienta para todo servicio, prefiriendo familia que salga de veraneo. Razón, en esta imprenta.

◆◆

LABORATORIO CRISTELLYS. — Plaza de San Francisco.

VENTAS VARIAS

NEVERA ELECTRICA.—Prismáticos. Se desean en perfecto estado. Comunicar detalles y precios. Villalba Hervás, 4, derecha, piso bajo.

◆◆

SE VENDE un juego de dormitorio, moderno, completamente nuevo. Informarán, Marina, 12, segundo.

◆◆

SE VENDE un juego de comedor y otro de dormitorio, por ausentarse su dueño. Para verlo, Castillo, 66, piso tercero, de 11 a 4 de la tarde.

◆◆

SE VENDE un estanco muy acreditado, darán razón, Frutería Royal, Santa Rosalía número 14.

SE VENDEN 4 vitrinas, una pesa Berkel y un aparato para aceite y varios utensilios para almacén de comestibles y también se vende un aparato económico para tostar café o cereales. Razón, calle San Sebastián, 92. Precio de ganga.

◆◆

SE VENDEN muebles, en Jesús y María, 22. Horas, de 10 a 1 y de 3 a 7.

◆◆

SE VENDE un juego de dormitorio y una cocina de hierro.—Razón, Café La Peña.

◆◆

GANGA.—Se vende la casa número 24, de dos plantas, situada al lado del Matadero de Regla, muy propia para negocio de venta. Precio, 22.000 pesetas. Informará su dueño, Domingo Martín García, Regla, 24.

×

SE VENDE una acción de agua de la Comunidad "Los Barbuzanos", de la Orotava.—Razón, La Laguna, Lucas de Vega, 30.

◆◆

PERFUMERIA RENEDO

FIJADOR RENEDO en polvo Paquetes de 0'50 y 1'0 pesetas.

◆◆

SE VENDE un escritorio, compuesto de un bureau americano, con sillón, una mesa para máquina, con sillón, mesa de escritorio, lisa, con silla, varios archivadores y 4 sillas. Para verlo, en Los Naranjeros (Barranco Las Cañas), primer chalet.

◆◆

CAMA TURCA, tapizada, de 2 cuerpos y un colchón de lana de dos cuerpos, en buen estado. Se vende por tener que ausentarse, todo por 50 duros. Razón en esta Administración.

◆◆

SE VENDEN muebles en Tebaldo Pówer, 12, altos del Registro de la Propiedad.

◆◆

CAMBIO O VENDO enseres propios para bar americano. Todo nuevo, moderno y barato. Razón, Casa Manolo, Castillo, 76.

◆◆

LABORATORIO CRISTELLYS. — Plaza de San Francisco.

FIRGAS

(MINERO NATURAL) ESTOMACAL

Depósito, Candelaria, 19.

APERITIVA, DIGESTIVA

Teléfono, 1145

LA MEJOR AGUA DE MESA

COLCHONES se hacen a medida, en los modelos exóticos más modernos Colchones forma inglesa, "Novedad", "Caja", "Champion Spring", "Romeo y Julieta", muelles tipo argentino, "combinados seccionados", "litera", "Chaise-long", y todas las creaciones mundiales. Esmero, economía y seriedad. También se arreglan los usados de procedencia sana. Noria, 27. Teléfono 1.315.

◆◆

BOBINADORES, Radioelectricistas: Tenemos cartón Presspan, cinta de algodón, cinta aceitada, Leatheroid (tela aceitada), fibra en barra, fibra en plancha, tubos de fibranita, soldadura en tubo con relleno de celofornio y con relleno de pasta, pasta para soldar, barniz aislante negro y amarillo, soldadores y todo lo concerniente para bobinaje.—Casa Arienza, San José, 38.

◆◆

SE HACEN números de mármol para la puerta de la calle.—Porlier, 54.

◆◆

EMPLEADO de oficina, sabiendo Contabilidad, se ofrece para puesto fijo o trabajar por horas. Conoce inglés y francés y contesta correspondencia en estos idiomas.—Informes, Imeldo Serís, 66.

◆◆

PLANCHAS.—Eléctricas, de varios tamaños y peso, encontrará usted en Casa Arienza, San José, 38.

ALQUILERES

EN LA LAGUNA se alquila una casa en Núñez de la Peña, 19.—Informarán Estanco Viuda Penedo.

◆◆

ATENCION.—En casa particular, honorable y sitio céntrico, se alquila amplia y bonita habitación, con balcón a la calle, para caballero solo y serio, con derecho a baño. Razón, Puerta Canseco, 38.

◆◆

SE ALQUILA un piso alto en el edificio situado en la esquina de las calles Cruz Verde y Castillo.—Informes, en la Droguería Espinosa.

◆◆

FRENTE AL PARQUE, en la calle de Los Campos, número 20, se alquila un piso moderno y cómodo, compuesto de sala, antesala, comedor, 4 habitaciones, 2 patios y azotea. Con todos los servicios. Razón, Norberto Morales Rufino, General Goded, 1 (antes Igualdad), esquina a Rambla del General Franco, teléfono 874.

◆◆

SE ALQUILA un escritorio en la calle de Villalba Hervás, número 25, frente a la Plaza del Príncipe, por debajo del Hotel Niza. Razón, en el número 23 de la misma calle.

◆◆

SE ALQUILA, en la calle de Galcerán, un piso lujosamente construido, independiente y con jardín. Precio mínimo, 140 pesetas.—Informes, Augusto Brito, y clínica del Dr. Adalberto Rodríguez López.

◆◆

EN LA LAGUNA se alquila una casa en la calle de San Antonio por años o por temporadas, con comodidades para una familia; está céntrica, al lado de la estación del tranvía. Razón en la misma calle, número 5.

◆◆

SE ALQUILA, en uno de los sitios más céntricos de la población, medio piso principal, propio para matrimonio sin hijos. Renta mensual, 125 peestas. Razón en la misma casa. San Francisco, 4.

◆◆

SE ALQUILA un hermoso piso, que sirve para vivir y negocio o escritorios. También se alquila una casa con seis dormitorios y demás comodidades.—Razón, Teobaldo Pówer, 7.

×

EN LA HIGUERITA—Se alquila un bonito chalet con garaje, jardín a la carretera, agua y alumbrado eléctrico. Anexa una pequeña huerta con casita para la servidumbre. Razón, calle de Suárez Guerra, 43.

◆◆

SE ALQUILA, en Transversal de Santiago, número 5, un piso muy barato, con todas las comodidades que exigen hoy las viviendas modernas, cuarto de baño completo, incluso calentador de agua, una espléndida cocina, con dos hornos; cuatro dormitorios espaciosos, casa recién terminada. Para más detalles en el Centro de Administraciones de fincas rústicas y urbanas, General Goded, número 1, esquina a la Avenida del General Franco, teléfono número 874.

×

SE ALQUILAN dos locales propios para oficinas o comercio, en la calle de Cruz Verde, 10, y una accesoria en La Laguna, en Anchieta, esquina a Juan de Vera.—Informes, Castillo, 83, piso alto.

×

SE ALQUILA un piso en la calle de Puerta Canseco, número 12. Informes en la misma calle, Fábrica de Mosaicos "Melior".

◆◆

SE ALQUILAN habitaciones amuebladas, con o sin comidas. Se sirven portaviandas a domicilio. Razón, Castillo, 60.

PISOS.—Se alquilan en el edificio de reciente construcción, de la calle del Castillo, 59, con 5 amplias y ventiladas habitaciones. Servicios completamente independientes. Informes, su Admiinstrador, Ernesto Zamorano y Tuté, barriada "Beautell", 25, y Sastrería Verón, Castillo, 43, pral.

Ministerio de Cultura 2010

Noticias varias

IMPRESIONANTE RELATO DE UN CORRESPONSAL FRANCES

París.—El envíado especial de "Le Journal", Jean Mart, escribe:

"Hay más acá de Castellón un pueblecito valenciano que se llama Santa Magdalena de Pulpis. Antes de la guerra había un centenar de casitas blancas que reunían unos 450 habitantes. De estas casitas ya no queda nada. De los 500 habitantes, cuando yo he pasado, no queda ni uno. ¿Los otros? He aquí su historia tal como me la ha contado el último evadido:

Al principio de la guerra, el 19 de julio de 1936, toda la población, formada por pequeños huertanos y obreros agrícolas, se distinguió por su entusiasmo revolucionario. Una vez que el párroco y algunos propietarios de derechas fueron ejecutados, el comunismo integral reinó en Santa Magdalena de Pulpis. Para comenzar, los "consejeros municipales", es decir, los miembros del soviet local, formado por anarquistas de la FAI en su mayor parte, decidieron en una de sus primeras reuniones que todo sería colectivizado. Y así fué como una bella mañana todos los obreros agrícolas y todos los pequeños huertanos se encontraron con sorpresa con que sus modestas casas, sus campos, sus jardines, como las grandes propiedades de los antiguos patronos, no les pertenecían. Los miembros del Comité declararon: "Os hemos prestado las herramientas, os hemos prestado los animales, os hemos prestado la tierra; trabajad para la colectividad y para el bien común. ¡Viva el proletariado! Laborad y sembrad, que así nosotros tendremos cosecha."

Estas declaraciones no agradaron a la población revolucionaria de Santa Magdalena de Pulpis. Los camaradas de la FAI, de la U.G.T. o de la C.N.T., laboraron muy poco y sembraron todavía menos. La cosecha fué desastrosa y la cólera se apoderó de estos espíritus simples pero violentos, que no comprendían así la revolución. Tanto es así, que un buen día, el Sindicato Agrícola del país obligó al soviet local a reunirse en sesión extraordinaria. Toda la población, de común acuerdo, asistió a esta reunión. Y quien con una escopeta de caza, quien con un viejo pistolón, quien con las tenazas o con el martillo, destrozaron a golpes a los doce miembros del famoso Comité. Fué una carnicería en familia. La sangre corría a chorros en la Casa del Pueblo. Se lavó todo con agua. Pero era preciso desembarazarse de los cuerpos. Y aquí el horror sobrepasa a lo imaginable. La multitud se disputó los cadáveres y la mayoría decidió que fueran partidos en trozos. Para satisfacción de todo el mundo se les cortó en trozos pequeñísimos y cada familia llevó su ración para abonar su campo. Así fué como a la semana siguiente se echaron restos humanos en las tierras fértiles de Santa Magdalena de Pulpis para laborar sobre ellas.

La historia no hubiera tenido continuación, si el Comité central del Partido Comunista de Castellón no recibiendo noticias de su delegación de Santa Magdalena de Pulpis, no hubiese enviado un camión de guardias de Asalto, para esclarecer las cosas.

La población de Santa Magdalena estaba en guardia. Cuando el coche de la Policía llegó a la pequeña Plaza Mayor, los guardias y comisarios de pueblo no tuvieron tiempo de descender. La muchedumbre rodeó el camión, prendiéndole fuego con botellas de líquido inflamable. Los veinte guardias y los comisarios perecieron inmediatamente. Fueron los más grandes fuegos artificiales que se han conocido en el pueblo. Alrededor de la hoguera se danzó desde la tarde a la noche.

Pero de Castellón y Valencia se dió la orden de enviar una partida de Brigadas Internacionales que se encontraban descansando en Benicasim, para acometer inmediatamente la represión. Todo el pueblo ardió y toda la población fué pasada por las armas.

Y he aquí cómo de los 450 a 500 habitantes de Santa Magdalena de Pulpis no queda más que uno: mi interlocutor, que pudo huír a la sierra, escapando a la matanza. Pero no ha vuelto a encontrar a su mujer ni a sus hijos ni su hogar.

Yo no he añadido nada a esta historia sombría, pero realmente cierta. He salido de Santa Magdalena de Pulpis con la obsesión de lo que acabo de oír, y al atravesar los campos me parece ver todavía sobre ellos los pequeños trozos humanos esparcidos maquiavélicamente por la muchedumbre."

MUSSOLINI IRA A TRIESTE EN SEPTIEMBRE

Roma.—El Duce ha recibido esta mañana al prefecto de Trieste, conversando con él sobre su próximo viaje, en septiembre, a dicha ciudad.

EN LIBIA SE VAN A ESTABLECER 9.000 AGRICULTORES ITALIANOS

Bengasi.—El 28 de octubre próximo llegarán 9.000 agricultores italianos que se establecerán en Libia, en realización del gran plan de colonización.

LOS RADICALES ARGENTINOS QUIEREN DAR EL VOTO A LAS MUJERES

Buenos Aires.—El grupo radical ha presentado a la Cámara una proposición para que se conceda el voto a las mujeres.

EN PALESTINA SE HA DECRETADO LA PROHIBICION DE SALIR A LA CALLE DURANTE LA NOCHE

Jerusalén.—Con motivo de los disturbios desarrollados últimamente, se ha decretado la prohibición de salir a las calles de la capital durante las horas comprendidas entre las siete de la tarde y las seis de la mañana.

Son nueve los muertos habidos con motivo de los sangrientos encuentros provocados por los judíos en Jerusalén.

Todas las víctimas son de nacionalidad árabe y fueron asaltadas por judíos.

LOS MEDICOS DE LONDRES AMENAZAN CON DECLARARSE EN HUELGA

Londres, 7.—Seis mil médicos de Londres amenazan con declararse en huelga, ante la llegada a Inglaterra de un número excesivo de médicos judíos procedentes de Austria.

Se ha pedido la solidaridad de todos los médicos de la Gran Bretaña.

LA EXCURSION DEL PRESIDENTE ROOSEVELT A CALIFORNIA

Wáshington, 7.—El Presidente Roosevelt ha iniciado hoy su viaje a California, que durará un mes apróximadamente.

Durante su excursión pronunciará cuatro discursos, el primero de los cuales tendrá lugar mañana en la ciudad de Marietas (Estado de Ohío).

En su recorrido, el Presidente visitará las islas Galápagos.

CHICA, de 13 años, se ofrece para ayudar a los quehaceres de la casa, sólo de día. Razón,, cuarto número 12 del Pasaje de La Guaira, calle de Santiago, 73.

De anoche

MOVILIZACION DE INVALIDOS E INUTILES

Barcelona.—La Subsecretaría de Defensa ha ordenado la incorporación forzosa de todos los inválidos declarados útiles para los servicios auxiliares.

Se les ha dado un plazo de cuarenta y ocho horas. Serán destinados a industrias de guerra y fabricaciones.

En Valencia fueron detenidos doscientos hombres acusados de estar en paro forzoso. Fueron envíados inmediatamente a obras de fortificación.

LOS PRESOS POLITICOS EN VALENCIA

Berlín, 7.—Noticias recibidas esta noche de la España roja, informan que los presos políticos que se hallaban en las cárceles de Valencia están siendo trasladados a Barcelona.

LA POLITICA DEL SR. CHAMBERLAIN

Amberes, 7.—El corresponsal en Londres del periódico "Metropol", dice en una información remitida desde aquella capital que el señor Chamberlain reúne hoy la mayor parte de la opinión pública de la Gran Bretaña.

El primer ministro ha formado un frente de paz contra los laboristas, liberales y partidarios del señor Eden.

Informa dicho corresponsal que pronto se iniciarán conversaciones entre Londres y Berlín, pero que antes entrará en vigor el acuerdo anglo-italiano.

DE UN INCIDENTE EN LA FRONTERA FRANCO-ITALIANA

Roma, 7.—El Encargado de Negocios de Francia visitó hoy al ministro de Relaciones Exteriores, conde Ciano, para tratar del incidente ocurrido últimamente en la frontera franco-italiana y a consecuencia del cual resultó gravemente herido un turista francés.

LOS VALORES MINEROS NACIONALES

París, 7.—Los valores mineros nacionales españoles experimentaron hoy un alza notable.

Las acciones de las minas del Riff subieron de 1.620 a 1.710 francos.

Las de Peñarroya pasaron de 330 a 338.

En el stock de la Bolsa de Londres, las minas de Riotinto subieron de 15 a 15 y un octavo.

DECLARACIONES DEL GENERAL CHANG-KAI-SHEK

Londres, 7.—La Agencia Reuter transmite unas declaraciones hechas hoy por el generalísimo del Ejército chino, Chang-Kai-Shek, al cumplirse el primer año de la guerra con el Japón.

Dice que seguirá luchando mientras haya un soldado chino en pie y quede un palmo de terreno por defender.

La esposa de Chang-Kai-Shek, que se encuentra en la ciudad de Hankow, ha hecho un llamamiento al pueblo chino para la entrega de todo el oro de que se disponga, a fin de sostener las deudas de la guerra.

LA CONMEMORACION EN TOKIO DEL PRIMER AÑO DE LA GUERRA

Tokío, 7.—La conmemoración del primer año de la guerra chino-japonesa, fué celebrada en Tokío, guardando todo el pueblo un minuto de silencio a la memoria de los muertos.

En todos los restaurants se sirvieron almuerzos de un solo plato.

LOS SUDETES

Praga, 7.—Los jefes del partido de los sudetes conferenciaron hoy con el presidente del Consejo, Hodza y ministro del Interior, tratando de la constitución de los Ayuntamientos elegidos en las últimas elecciones.

CRONICA DEL TEBIB ARRUMI

La Laureada colectiva para los defensores de la Ciudad Universitaria

RADIO NACIONAL.—Jornada provechosa la de hoy. Hemos tomado el pueblo de Veo, rebasado el Castillo de Castro y ocupado el Castillo de Villavieja. Dominamos con nuestro fuego toda la llanada que se vierte hacia Vall de Uxo y en fin, con ímpetu incomparable, varias columnas han rebasado con mucho el pueblo de Nules.

Como se verá por esta relación sucinta, la jornada ha sido de verdadero provecho por el frente de Levante. Por el resto, la tranquilidad ha sido casi absoluta, prueba inequívoca del grandísimo quebranto sufrido por el enemigo.

Esa misma prueba se corrobora porque sigue creciendo el número de los rojos que se pasan a nuestras filas, incluso oficiales y responsables políticos.

Mientras, continúa normal, firme, seguro, el desarrollo de los planes del Caudillo para ir desmenuzando, día por día, y combate tras combate, la preagónica resistencia enemiga, concentrada en el frente de Levante, porque allí, y solo allí, tienen fuerzas para hacer como que se defienden, aunque en realidad retrocediendo siempre.

En el resto de los sectores de la guerra discurren los días apacibles sin otra notoriedad que la de marcarse en muchos de ellos el sello de las fiestas marciales, que se celebran cada vez que la justicia inconmovible del Generalísimo otorga una de esas preciadas recompensas colectivas, que tanto encienden el ánimo de nuestros soldados.

Fiesta de este género, fiesta mayor entre las mayores, es la de esta hora, porque Franco ha dispuesto que se imponga la Laureada colectiva a las Unidades que formaron la guarnición de la Ciudad Universitaria en los días gloriosos comprendidos entre el 4 de febrero y 25 de marzo del año próximo pasado.

Verdaderas epopeyas han escrito en el libro de la historia con su sangre los soldados de España en el transcurso de esta guerra, pero ninguna supera y pocas alcanzan los términos de heroísmo y grandeza de las proezas realizadas en aquellos 50 días inolvidables, en los que los rojos, pletóricos de recursos y hombres—, porque entonces llegaron a su plenitud las ayudas recibidas del Extranjero, singularmente, por aquella época, de Rusia—, se avenían mal con el hecho patente de que las líneas de Franco, tuviesen clavadas sus garras en el cuello mismo de Madrid, en la Ciudad Universitaria, verdadera barriada municipal de la ciudad.

Por deshacirse de aquella valerosa presa que les imponíamos, realizaron todo género de esfuerzo un día y otro, una y otra noche, sin tregua ni sosiego, poniendo en él todos los empeños, todos los elementos imaginables y queriendo, con un Ejército diez veces superior a nuestras fuerzas de aquél sector y una ciudad de un millón de habitantes, presionando sobre nuestros bravos muchachos, aplastarnos, hundirnos y después echarnos lejos de Madrid, más allá de las frondas del Pardo y de la Casa de Campo.

Desde el 4 de febrero los contraataques, con profusión de artillería, morteros, tanques, armas automáticas y asaltos desesperados, se hicieron contínuos. El 17 se dirige el asalto al mismo puesto de mando que ocupa Ríos Cacapé, animador impasible de la brava resistencia. El 10 y el 11, los asaltos duran hasta 8 horas, sin interrupción ni respiro. Sigue el 12 y el 13, y aunque algo aflojan en los siguientes días, es para cobrar mayor ímpetu el 21 y 22.

En el siguiente día, a las 4 y media de la madrugada, se intenta el asalto a Ingenieros Agrónomos y la guarnición, no sólo resiste, sino que sale del edificio y logra cortar la retirada del enemigo en hábil maniobra, que se traduce en una verdadera carnicería para los rojos.

Nuevamente, el 2 de marzo hay un ataque general a todo el frente de la Ciudad Universitaria, con voladura de minas y alcantarillas en el Parque del Oeste, algunas construídas, incluso, a retaguardia de nuestras líneas.

Pero, entre los escombros se alzan los nuestros, y con bombas de mano vuelven a poner en fuga al enemigo.

El 11 de marzo, una mina parte en dos el edificio de Ingenieros Agrónomos, quedando sepultados ocho de los nuestros; pero, al grito de ¡Viva España! los que quedaron vivos cubren las brechas con sus cuerpos y rechazan el asalto al edificio. Continúan los ataques el día 18, desde las seis de la mañana hasta la puesta del Sol, y seis voladuras desmontaron los edificios de Agrónomos, Hospital Clínico, Instituto de Higiene y Fundación del Amo.

Todas las voladuras, perpetradas al mismo tiempo, dejaron la atmósfera durante varios minutos irrespirable y retemblante. No hay una vacilación, no hay un titubeo, que los desaliente.

Los zapadores trabajan día y noche en las contraminas; duermen los artilleros junto a sus piezas y los infantes no salen de sus trincheras ni para respirar. El equipo quirúrgico no daba tregua a su labor, operando al mismo pié de la línea de fuego, porque aquellos ilustres camaradas sanitarios tuvieron que curar mayor número de heridos que hombres había en la Ciudad Universitaria.

¿Quiénes fueron aquellos soldados a quienes alcanza ahora el alto honor de la Laureada que ha concedido el Caudillo?

¡Españoles, escuchad en pié la relación de los nombres de las Unidades laureadas! Yo os digo que nadie en España merece mejor el título de nuestra admiración y respeto. Allí, en aquellos días inolvidables, Ríos Capapé y los suyos salvaron el honor de las armas e impusieron el sello de la impotencia a las célebres y jactanciosas Brigadas internacionales.

Aquél puñado de héroes pertenecían a la Novena Bandera de la Segunda Legión del Tercio; Tercer Tabor de Regulares de Alhucema; Quinto Tabor de Regulares de Alhucemas; Quinto Tabor de Regulares de Ceuta; Segunda Compañía del Quinto Tabor de Regulares de Larache; Octavo Batallón del Regimiento de Gerona; Octavo Batallón del Regimiento de Aragón; Octavo Batallón del Regimiento de Toledo, Batallón A. de Cazadores del Serrallo; Quinta Batería de acompañamiento inmediato del undécimo; Batería del 13 Regimiento ligero; 12 Batallón del 14 Regimiento ligero; Cuarta Compañía del Batallón de Zapadores de la Séptima División; Destacamento de Transmisiones de Segovia; Secciones de Radio y óptica del Batallón de Transmisiones de Marruecos; Equipo quirúrgico número 1 del Dr. Gómez Durán; Sección de Intendencia de la Primera Compañía de Canarias, Grupo de Ametralladoras del Quinto Tabor de Regulares de Larache. En total, 142 jefes y oficiales, 130 suboficiales y clases y 3.907 individuos de tropa. 4.179 hijos de España y soldados de Franco, resistieron un Ejército de 40.000 y una ciudad a la defensa de más de un millón de habitantes, sin tener otro enlace con nuestra retaguardia que un frágil puentecillo de madera, cuyo tránsito era a todas horas indicación segura de muerte.

Por estos héroes que van a recibir la Laureada, por los que allí quedaron muertos y recibieron cruentas heridas,—casi no hubo uno ileso—y porque allí se empezó a definir la grandeza incansable de nuestro afán victorioso: ¡Viva la Laureada guarnición de la Ciudad Universitaria! ¡Viva España y su Ejército! ¡Viva el Caudillo! ¡Arriba España!.

EL TEBIB ARRUMI

(Recibido por la estación E.A-8-A.S.).

NOTICIAS DE MADRUGADA

Ultimas noticias de la ofensiva nacional en los frentes de Levante. Las avanzadas se hallan a 20 kilómetros de Sagunto.--Bombardeo de la bahía de las Rozas.--El señor Chamberlain habla de nuevo en la Cámara de los Comunes de los bombardeos aéreos en España.--Se agrava la situación en Palestina.

LA OFENSIVA EN EL FRENTE DE CASTELLON.—A UNOS 20 KILOMETROS DE SAGUNTO

Hendaya, 7. (United Press).—La ofensiva de las tropas nacionalistas por tierras de Castellón continuaba hoy en todo su apogeo.

Las columnas que avanzan por la carretera de Bechi tomaron al asalto el castillo de Villavieja, situado en lo alto de una montaña que domina totalmente dicho pueblo.

La resistencia de los marxistas en este sector fué vencida brillantemente por las tropas nacionales, que continuaron su marcha hacia Valle de Uxó, dominado ya por el fuego de los cañones.

La ciudad de Nules quedó rebasada al mediodía de hoy por los sectores de la costa y Villavieja, alcanzándose una línea muy importante en los caminos hacia Sagunto.

Las avanzadas nacionales se hallaban esta tarde a menos de 20 kilómetros de distancia de Sagunto.

En las operaciones de hoy ha actuado intensamente la aviación nacionalista.

INFORMACION DE LA EMISORA DE LONDRES SOBRE EL AVANCE NACIONALISTA

Londres, 7.—La estación de la B. B. C., en su emisión de esta madrugada, dió las siguientes noticias sobre la ofensiva nacionalista en Levante:

"Las fuerzas del general Franco avanzaron hoy al Sur del río Seco, en dirección a Sagunto.

Entre las posiciones ocupadas durante la jornada de hoy figura el Castillo de Castro, dos kilómetros al Sur de la Sierra Puntal.

La ofensiva de las tropas nacionalistas es ahora muy importante, realizándose con grandes efectivos".

BOMBARDEO AEREO

París, 7.—Los aviones nacionalistas bombardearon en las primeras horas de hoy las instalaciones militares de la bahía de las Rozas.

Fueron alcanzados importantes objetivos.

EL SR. CHAMBERLAIN DA CUENTA EN LA CAMARA DE LOS COMUNES DE LAS GESTIONES QUE SE REALIZAN CERCA DEL GOBIERNO DE BURGOS

Londres, 7.—Contestando a las preguntas formuladas por el jefe de la minoría laborista, Atlee, el primer ministro, señor Chamberlain, hizo esta tarde en la Cámara de los Comunes la siguiente declaración:

—El Gobierno inglés creyó necesario pedir una aclaración al general Franco, acerca del sentido exacto que tiene la declaración hecha constar en su nota, de que los bombardeos aéreos a los buques británicos en los puertos españoles, no se han efectuado con intención deliberada.

La proposición del puerto de Almería como zona neutral, presenta ciertas dificultades. Está aún en estudio y el Gobierno ha recabado la opinión de las Casas navieras.

No hemos considerado todavía oportuno comunicar al Gobierno de Barcelona la propuesta del general Franco, hasta tanto no obtener las aclaraciones pedidas a Burgos.

Añadió el señor Chamberlain que cualquier propuesta sobre nuevos métodos que humanicen la guerra civil en España, sería recibida por el Gobierno de Londres con la mayor simpatía y atención.

Manifestó por último que el representante británico en Burgos, Sir Robert Hodgson, continuará en Londres, por lo menos hasta que se reciba la contestación del general Franco.

LA POSICION DE INGLATERRA E ITALIA, SEGUN EL REDACTOR DIPLOMATICO DEL "TIMES"

Londres, 7.—El "Times" se ocupa en su editorial de hoy de la posición de Inglaterra e Italia, después de aprobado por el Comité de no intervención el plan británico.

Dice que tanto la Gran Bretaña como Italia desean la pronta ratificación del acuerdo firmado en Roma, pero que aún hay que vencer muchas dificultades, que reconocen los dos países.

El Gobierno de Italia ha cumplido todo lo estipulado en el pacto, quedando sólo pendiente la cuestión española. En el Comité de no intervención, el representante de Roma ha demostrado el deseo que anima a su nación para satisfacer los deseos del Gobierno británico, que se han visto plenamente logrados.

Cree el "Times" que Italia, aún antes de entrar en vigor el acuerdo del Comité de no intervención, retiraría parte de sus voluntarios de España.

En resumen, Italia considera que ha hecho mucho en favor de las aspiraciones del señor Chamberlain, dentro del tratado de amistad de las dos naciones, y no ha encontrado hasta ahora reciprocidad, ni aún en el reconocimiento de la conquista de Abisinia.

Termina diciendo que antes de que se ponga en vigor el acuerdo anglo-italiano, el señor Chamberlain expondrá en la Cámara de los Comunes las concesiones hechas por el Gobierno de Roma.

SE AGRAVA LA SITUACION EN PALESTINA. MEDIDAS DEL GOBIERNO INGLES

Londres, 7.—Las últimas noticias recibidas de Palestina dan cuenta de nuevos y sangrientos desórdenes ocurridos hoy en Jerusalén y Haifa.

En esta última ciudad resultaron muertos 25 árabes y un judío.

El número de heridos asciende a 132, de los cuales 90 son árabes.

Los puestos de policía de Haifa fueron atacados con bombas, resultando heridos algunos agentes.

Durante la noche han seguido las colisiones entre judíos y árabes.

Esta noche se anunció en Londres que el Gobierno había dispuesto el embarque inmediato de dos Batallones para reforzar las guarniciones inglesas de Palestina.

El acorazado "Repulsed" deberá llegar el domingo próximo a Jaffa, donde ya se encuentra desde hoy el crucero "Emerald".

CONSEJO DE MINISTROS EN PARIS

París, 7.—Mañana se celebrará Consejo de ministros en el Elíseo, presidido por el señor Lebrún.

Para preparar esta reunión, hoy se celebró Consejo de Gabinete en el Ministerio de la Guerra, bajo la presidencia del señor Daladier.

El señor Bonnet dió cuenta de la situación internacional, refiriéndose al acuerdo del Comité de no intervención, a la firma del tratado franco-turco y a la ocupación por Francia de las islas Paracelos, en la Indochina.

No puedo afeitarme diariamente porque se me irrita la piel

¡Cuántas veces al día no oye usted esta frase! Cada cual, en particular, crée tener la piel más delicada y la barba más dura; pero, sin embargo, hay miles de personas que se afeitan diariamente y el secreto radica en que usan lo necesario. Antes de untarse el jabón, que por el alcali que necesariamente ha de contener tiende a irritar la piel, debe usted utilizar un medio suavizante y protector, frotando la piel con un poco de leche de miel y almendras. Después del afeitado, deberá usar otro poco de leche de miel y almendras, que además de refrescarle le suavizará la piel. De venta a granel, en la Perfumería Costa Azul.

"MATT-CREME" de día

Nº 4711

COLD-CREAM, de noche.

Aviso importante

La GESTORIA ADMINISTRATIVA de don Augusto Santaella y Cayol, situada en esta capital, calle de Bernabé Rodríguez núm. 2 pral. se encarga de obtener con la mayor rapidez LICENCIA DE CAZA y realiza todas las gestiones complementarias a tal fin.
HONORARIOS INCLUIDO CERTIFICADO DE PENALES, PESETAS 27.50
Teléfono, 343. Apartado de Correos, 117.

AGUA NUBIL

SINONIMO DE BELLEZA

Dá frescura y suavidad al cutis, haciendo desaparecer todas sus imperfecciones (espinillos, pecas, arrugas, etc.)

NO CONTIENE GRASA ALGUNA

Frasco pequeño, 3'30.
Frasco grande, 4'40.
Venta exclusiva
PERFUMERIA RENEDO
Santa Cruz y La Laguna

Compañía Trasmediterránea

LLEGADAS	VAPOR	SALIDAS
Domigo, 6 h., Las Palmas	GOMERA	Lunes, 12 h., Las Palmas
Lunes, 6 h., Las Palmas, Arrecife, Puerto de Cabras y G. Tarajal	LEON Y CASTILLO	Lunes, 11 h., San Sebastián, Valverde, Palma.
Martes, 6 h., Las Palmas	GOMERA	Martes, 12 h., Las Palmas
Miércoles, 8 h., Palma, Valverde, Palma	LEON Y CASTILLO	Miércoles, 23 h., Las Palmas, Gran Tarajal, Puerto de Cabras, Arrecife.
Miércoles, 6 h., Las Palmas	GOMERA	Jueves, 24 h., Las Palmas
Jueves, 15 h., Las Palmas, Arrecife, Puerto de Cabras y G. Tarajal	LA PALMA	Jueves, 21 h., Palma, Valverde y San Sebastián.
Viernes, 17 h., Las Palmas	GOMERA	Viernes, 24 h., Las Palmas.
Sábado, 16 h., San Sebastián, Valverde, Palma	LA PALMA	Domingo, 23 h., Las Palmas, Arrecife, Puerto de Cabras y G. Tarajal.

NOTA.—Para tomar pasajes es indispensable presentar el permiso de embarque expedido por la autoridad correspondiente. Esta autorización podrá también obtenerse en este Gobierno Militar, cuyas horas de oficinas son de 10 a 12 por la mañana y de 4 a 6 por la tarde.

El pasaje se despacha en las oficinas de la Compañía desde las 8 de la mañana hasta una hora después de obtener la autorización correspondiente; los domingos solo de 5 y media a 7.

"PROFIDEN"

Limpia maravillosamente los dientes

Pídala en:
DROGUERIA AYALA
DROGUERIA ESPINOSA
DROGUERIA PIÑEIRO
PERFUMERIA "COSTA AZUL".
PERFUMERIA FERIA
PERFUMERIA RENEDO
BAZAR ABAD
LUIS ZAMORANO y Cía.
VICTOR GONZALEZ

Solicite de su proveedor un pequeño tubo de ensayo

Ministerio de Cultura 2010