AÑO XXVI.—NUMERO 9.667

La Prensa

VIERNES, 18 DE OCTUBRE DE 1935

OFICINAS: VALENTIN SANZ, NUMERO 15 — DIARIO DE LA MAÑANA.—SANTA CRUZ DE TENERIFE — FRANQUEO CONCERTADO.—APARTADO 97

Viernes, 18 de octubre de 1935.—Santos de hoy: San Lucas. Santos de mañana: San Aquilino. El Sol sale a las 6'6; pónese a las 5'34. La Luna sale a las 10'59; pónese a las 0'16. Temperatura máxima: 26'2. Mínima: 19'5.

Es absurdo suponer que el progreso de las ideas ha de llevarnos hacia la esclavitud del hombre, llámese su amo señor feudal o Estado autoritario.

J. RODES

POR CABLE

La solución francesa, que Roma aceptaría, encuentra dificultades en Londres

(Crónica telegráfica de nuestro redactor en Madrid)

Madrid, 17.16.--La situación internacional que se mantiene en una fase muy interesante, sigue siendo objeto de todos los comentarios en los círculos diplomáticos y políticos de las capitales europeas.

En París, especialmente, la atención es absorbida por la marcha de las negociaciones que el señor Laval lleva a efecto con los embajadores de Italia e Inglaterra.

Se comenta principalmente la respuesta que Roma ha dado a las proposiciones hechas por la Liga. Ha manifestado el representante del Gobierno italiano que su nación para deponer las armas necesitaría que antes procediera Inglaterra a la desmovilización total o parcial y retirara su concentración de buques y soldados en las bases del Mediterráneo.

Ha añadido que si la Liga suspendiera la proyectada aplicación de sanciones a Italia ésta plantearía en Ginebra un programa de reivindicaciones.

Pero ante esta pretensión de Italia la respuesta de Inglaterra es contundente. El Gobierno británico se niega a desmovilizar y se opone categóricamente a la suspensión de las sanciones.

El malestar diplomático del momento ha trascendido a la calle, donde las precauciones se redoblan.

Es significativo, sin embargo, el grito de "¡Abajo las sanciones!", que se oye a menudo por los boulevares parisinos y que aparece en profusión de carteles. Pasquines encabezados con el mismo lema han inundado también las calles de París.

Se dice que Inglaterra ha sugerido a Francia que el desfallecimiento en la observancia del pacto la expondrá a la invalidez del Tratado de Locarno, señalándose la significativa coincidencia de cumplirse ahora el aniversario de la firma de dicho Tratado.

En Roma reina absoluta reserva oficial con respecto a las entrevistas del señor Laval con los representantes di- [illegible]

Es[illegible]va es secundada por todos los periódicos italianos.

Se sabe que la fórmula francesa comprende en primer lugar una tregua en las operaciones que se están desarrollando en el Africa Oriental, y la creación de un Principado autónomo en la provincia etíope de Tigré, bajo el protectorado italiano, a más de la cesión a Italia de las provincias de Harrar y Ogadén.

Propone además esta fórmula el sistema de Gobierno en Abisinia a base de ser regida por la soberanía del Negus y la ayuda de un sistema internacional con participación de Italia.

Tendría asimismo Abisinia una salida al mar por el puerto inglés de Zeila.

Todos los comentarios coinciden en que de prosperar esta fórmula y de llevarse a efecto el convenio de paz que se tramitaría en Ginebra, el conflicto quedaría fácilmente solucionado.

Pero esta solución depende en primer lugar de la actitud de Londres, quien la facilitaría, retirando del Mediterráneo la escuadra. Sin embargo, la negativa expuesta por Inglaterra de ceder a estas pretensiones hace alejar los optimismos que en los primeros momentos parecían aclarar el horizonte europeo.

Por otra parte, la falta de noticias oficiales sobre las últimas conversaciones que el señor Laval lleva en París, hacen presumir que se tropieza con dificultades.

La posición inglesa es clara, pues aunque en su respuesta a Laval, el Gobierno británico se ha mostrado dispuesto a tomar en consideración la fórmula francesa para la solución del conflicto, ha condicionado su asentimiento a la necesidad de que los italianos abandonen antes Abisinia volviendo a su propio territorio colonial.

Este es en síntesis el panorama internacional en estos delicados momentos.

"MISS UNIVERSO"

La reina de belleza egipcia, Charlotte Wassef, entre 28 competidoras, en Bruselas, fué elegida "Miss Universo"

REPORTAJES

UN PASEO POR LAS «CIUDADELAS» DE EL CABO Y LOS LLANOS

La fraternidad de los humildes.--El horror y el «encanto» de las «ciudadelas».--Los tres cuartos que costaron quinientos duros.--Treinta pesetas por una cueva sin aire y sin luz.--Y, sin embargo...

A un lado del patio, una mujer,—tipo extraño, por su pergeño y presencia—, joven, no mal parecida, y... limpia, —¡limpia, Señor! Pero, ¿cómo puede ser, en este antro?—, se inclina sobre un fogón donde hierve, burbujante, la humilde bazofia del mísero yantar.

—¿De la contribución?—pregunta.

—No—me apresuro a contestar—, simple curiosidad periodística.

—¿Va usted a hablar de esto en los periódicos?...

—Eso pienso.

—¡Así Dios lo escuche!... Que lo que es los hombres...

—También, mujer, también. Verá usted como al fin y al cabo, algo se consigue.

—Sí. Como se meta usted a hablar de que esto está sucio y abandonado, a lo mejor se pone el Municipio a obligar a los dueños a que arreglen las casas... ¡y acabarán subiéndonos el alquiler!

—Y si, por el contrario, se consiguiegros. ¡Parece mentira que haya todavía quién crea en brujas!...

LA ARMONIA DISCORDANTE

Aunque parezca raro, sólo así se puede llamar esta fraternidad extraña que se advierte entre los moradores de la "ciudadela". Aquí la vida en común se

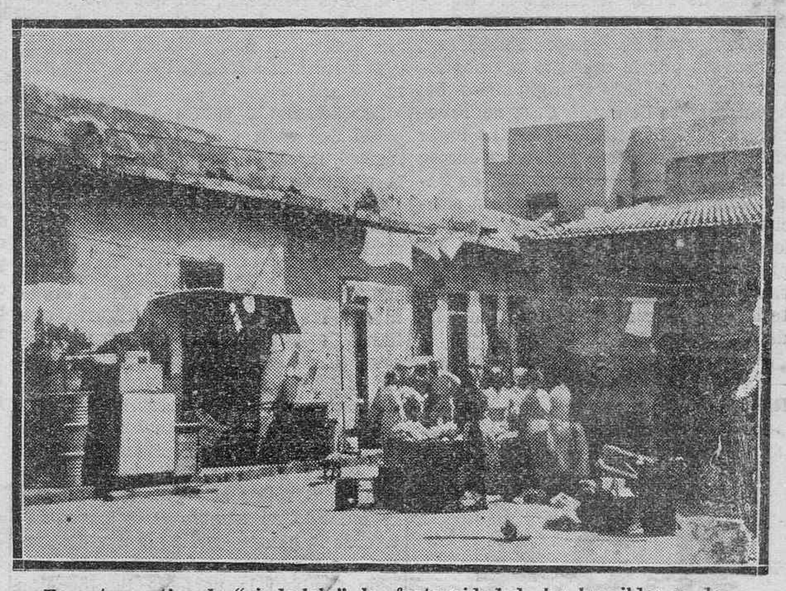

En estos patios de "ciudadela", la fraternidad de los humildes se demuestra claramente. Aquí no hay reyertas graves. Algunas palabras mayores, y nada más. Todos, al cabo, hermanos en la hermandad doliente de la Pobreza.

He aquí la puerta de una de las viviendas "exteriores", de treinta pesetas. Sin ventanas, sin servicio, sin agua... Sólo un cuarto, pequeño, ahogado, y una fachada que demuestra bien a las claras lo lejos que está el Ayuntamiento de estos barrios del Sur

se que hiciera una barriada de casas baratas, verdaderamente baratas, para acabar con toda esta miseria y todo este horror, ¿qué diría usted?

—Que volvía el tiempo de los mila-

desliza sin grandes choques y tropiezos. Los cuartitos, oscuros y asfixiantes, permanecen cerrados o vacíos durante todo el día. En el patio es donde se vive. En el patio, las mujeres; los hombres, en la calle o en el trabajo; los chicos, en la playa, compartiendo las horas del día entre el mar y el sol, sus mejores [illegible] los grandes y los chicos unos con otros? —pregunto.

—¡Bah! Algunas discusiones sin importancia. Riñas, no. Nunca. Las mujeres suelen decirse sus cosas... pero de ahí no pasan. Gritan un rato, y se callan después. Como pasa en las familias...

Claro, y es así. Todos como una gran familia. Hermanos, al cabo, en la hermandad doliente de la Miseria.

✦

En el patio, los trastos de unos y otros se confunden. Las ropas se tienden juntas. Juntos están los poyetes cargados de cacharros y tiestos llenos de plantas y flores,—el único adorno de la "ciudadela"—. Juntos, los niños juegan en la calle y en la playa. Juntos, los animales,—gallinas, perros, gatos, conejos—, van de un lado para otro. Y no hay disputas graves por ello. Y en la vida horrible de tantos seres miserables, no hay la sombra de un "delito mayor".

—Es buena gente—me advierten—.

(Pasa a la página cuarta)

En las bodas de plata de LA PRENSA

Un periódico de provincia

Por Félix CENTENO

Me dice Leoncio Rodríguez que LA PRENSA cumple veinticinco años. Vaya por delante mi abrazo fraterno en estas venturosas bodas de plata. Y vaya, a seguido, este comentario para sumarme a la conmemoración. Porque en esta jornada memorable quiero decir lo que sé que no dirá el fundador, el padre de esta criatura, cuidada, criada y conducida por él, con esa abnegación que es el signo característico de la paternidad: noches en vela, días de afanes, salud que se derrocha a torrentes para que el hijo se crie sano y fuerte. Son LA PRENSA y Leoncio Rodríguez el caso típico del gran periódico de provincia, el poema vivo de una Empresa espiritual que al par que va tomando [illegible] forma a su pueblo, influyendo en él y con sensibilidad para ser, al mismo tiempo, por él influída. Hay en las provincias españolas unos cuantos periódicos así. Todos están inculados a un nombre, a un hombre; y luego, al correr de los años, a una familia, la del fundador, que recoge y cuida la herencia, más espiritual que material, como si rindiera un culto, con un respeto que se hace tradición, a las normas que el fundador decretara. No es la propiedad de los periódicos como las demás propiedades. Se vende una casa o un terreno al mejor postor. Pero un periódico no puede venderse por dinero sólo. Más que el dinero que tiene en su mano el postor, interesa la mano misma. Si esa mano es limpia; si esa mano moverá la pluma animada por nobles causas; si esa mano, en fin, es garantía de una continuidad espiritual. El creador de un órgano de opinión que llega a sus bodas de plata asistido por la adhesión de su pueblo, no es tan irresponsable como un político al uso. Vender en buen oro pero a malas manos un periódico, puede ser la venta de algo más: la tranquilidad, la paz, el bienestar del pueblo mismo.

Así llega Leoncio Rodríguez a este trance conmemorativo. Doblado el medio siglo de su vida, que es la vida de LA PRENSA. Lacerado de males físicos su cuerpo. Con la pequeña riqueza material que es la propiedad del periódico. No una propiedad mueble o inmueble que determina una vejez tranquila. Como cuando salió el primer número de LA PRENSA, Leoncio Rodríguez sube ahora la calle empinada donde tiene su hogar, a las dos, a las tres, a las cuatro de la madrugada, mientras Santa Cruz duerme placenteramente. En sus primeros tiempos, LA PRENSA exigía todos los tributos del hombre: el [illegible] tigar el entendimiento escribiendo [illegible] ciento de cuartillas, había que fatigar el cuerpo dándole vueltas a la manivela de aquella primitiva máquina que imprimía a brazo. Hoy descarga el alto voltaje eléctrico su fuerza para que imprima con velocidad y limpieza una rotativa que es orgullo de la Prensa provinciana española. Pero hoy, como ayer, pasan las noches en vela y los días en vértigo.

Durante un año me entregué en cuerpo y alma a los destinos de LA PRENSA. Me puso el fundador el periódico en las manos, como un padre entrega a una hija: con alegría y con pena, a un tiempo. Pena de abandonar el cuidado directo, alegría de que la entrega a otros brazos pueda depararle felicidad.

Cogí a la criatura en mis brazos, amorosamente. La mimé cuanto supe y pude. ¡Y qué difícil tarea! ¿Podría yo imitar siquiera el buen trato del padre? Estaba ella acostumbrada a un cuidado meticuloso y su vida discurría con un ritmo progresivo y triunfal. Me hizo Leoncio Rodríguez una entrega plena, confiada, noble. Por eso, porque un año de estos veinticinco que hoy se conmemoran me cupo el honor de conducirla, sé bien la fatiga, el esfuerzo inaudito que la empresa representa.

Pero ¿descansó el creador durante el período de mi gestión? Apenas. Como esos padres que cuando se les casan las hijas están siempre de visita, y que cuando encuentran felicidad en el hogar nuevo quieren al yerno en razón directa de su comportamiento. Ello me dió la pauta más certera. Gracias a este detalle supe que en mis manos seguía LA PRENSA la carrera ascendente que siempre llevó. Porque en Tenerife tuve buenos amigos, pero fué Leoncio Rodríguez el más firme, el más asiduo de todos. Mi labor se animaba con el es- [illegible] apoyo. También tuve siempre [illegible] consejo cuando lo pedí. Al llegar la madrugada, casi todos los días había de darle una palmadita cariñosa en el hombro: "¡Leoncio, retírese usted a descansar!". En lucha con el cansancio salía todas las noches y se pasaba las horas en la Redacción como en los lejanos días heróicos. Se resistía a abandonar la casa. Pero eso no quita para que a la mañana siguiente fuera el primero en llegar.

Le encuentro ahora en Madrid pasando unos días de reposo. Y me dice, con alegría, que LA PRENSA va a celebrar sus bodas de plata. No sé si estas líneas llegarán a tiempo. De todos modos, es igual. No importa que vean la luz después del suceso. LA PRENSA celebra su aniversario en un día fijo. Pero el tributo a Leoncio Rodríguez puede dedicarse todos los días. Y aún me atrevería a decir que se lo adeudan, colectivamente, Santa Cruz y Tenerife, a las que tanto ama y a cuyo servicio ha consagrado su pluma, su vida, todos los afanes de su obra fecunda.

Madrid, octubre, 1935.

Pequeñas crónicas

Gente de Santa Cruz

Es acaso la limitación oscura de las montañas, el cielo gris de los valles, el clima variable con persistencia de las nieblas y los fríos, lo que influye en los hombres de los pueblos de altura. Como es la llanura soleada frente al mar, el cielo azul y la temperatura tibia lo que modela el carácter del hombre de los pueblos costeros. La gente de Santa Cruz es un efecto de esta última causa. La claridad del cielo y la tibieza del clima forman esta clase de hombre. Alegre, optimista, campechano habitante de la ciudad costera. La vida parece fácil en este medio y esta facilidad presunta determina la idiosincracia de esta gente.

En cambio las brusquedades del clima y las inquietudes que el trabajo agrícola—principal ocupación de los hombres de los pueblos altos—proporciona, influyen en su carácter haciéndolos menos expansivos, más serios, menos optimistas. La vida no parece presentarse tan acogedora para ellos. De ahí su idiosincracia. La gente de costa tiene un poco de cigarra. La gente de cumbre tiene mucho—y con razón—de hormiga. Y es precisamente en los pueblos del altiplano o de la cumbre donde se aprecia la amable psicología de los habitantes de la ciudad costera.

Yo he podido comprobar el valor que tiene para otros pueblos este modo de ser de la gente de Santa Cruz. Cuando en otros lugares se organiza una fiesta se piensa siempre en que no resultará completamente animada si a ella no asista alguna gente de Santa Cruz. Yo he preguntado muchas veces a los hombres de un pueblo por el resultado de la fiesta que acaba de celebrarse, y me han contestado con harta satisfacción: Resultó muy lucida, el domingo, sobre todo, llegaron numerosos automóviles con gente de Santa Cruz.

Y cuando uno, cualquier tarde o cualquier noche dominical, recala en un merendero del camino o en la fiesta de cualquier Patrón de pueblo o aldea del interior, o en un rincón de cualquier monte o de cualquier playa, de seguro que oirá cantos y risas y rasgueo de guitarras y ecos de voces femeninas. Preguntará entonces quiénes andan por allí. Y los naturales del pueblo nos contestarán con satisfacción: ¡Es gente de Santa Cruz!

Si la lógica existe, lo natural será que de este contagio de las gentes de la capital y las gentes de los pueblos vaya naciendo una mayor unión y una comprensión más necesaria. Y cuando toda la gente de la isla se parezca en esto—que es meritorio—a la gente de Santa Cruz, la capital habrá conseguido uno de sus mayores triunfos en la vida isleña.

Juan PEREZ DELGADO

La estrella americana, Janet Gaynor, que goza de gran popularidad en el mundo.

EL EXCMO. SEÑOR

Don José Ramón Fernández Díaz

PRESIDENTE DE LA ILTMA. AUDIENCIA PROVINCIAL DE ESTA CAPITAL Y GOBERNADOR CIVIL INTERINO DE ESTA PROVINCIA

FALLECIO EL DIA 9 DEL CORRIENTE MES

R. I. P.

El Excmo. señor Ministro de Justicia; el Excmo. señor Presidente de la Audiencia Territorial; los Iltmos. señores Presidente y Fiscal de esta Audiencia Provincial; los señores Magistrados y Fiscales de la misma; los señores jueces de Primera Instancia e Instrucción y Municipales; secretarios y personal de dichas Audiencias y Juzgados;

Invitan a todas las Corporaciones, entidades y autoridades de toda clase; al comercio y al pueblo de Santa Cruz de Tenerife en general, al solemne funeral que por el eterno descanso de su alma, se celebrará en la Iglesia Parroquial de San Francisco, de esta capital, a las 11 de la mañana del día 19 del corriente; favor que agradecerán profundamente.

Santa Cruz de Tenerife, 18 de octubre de 1935.

El poder ofensivo y defensivo de Etiopía

Se pueden garantizar las cifras siguientes:

Se ha hablado mucho del ejército regular que constaba de 150 mil hombres; pero la expresión se presta a errores de interpretación.

De hecho, el ejército gubernamental, el que defiende directamente al emperador, consta de 150.000 hombres; pero en esta masa combatiente es preciso distinguir las tropas instruídas por la Misión militar belga, que constituyen, para hablar con propiedad, la Guardia imperial. Este Cuerpo, el único instruído de Etiopía, es también el único que posee equipo moderno, con mochila, cartucheras y fusil maüser, modelo 1924. Sólo consta de 15.000 hombres. En realidad, se da el nombre de ejército regular únicamente a este Cuerpo escogido. He aquí su distribución en las diferentes provincias del imperio:

Addis Abeba, 5.000 hombres y tres escuadrones de Caballería.

Harrar, 3.000 hombres y un escuadrón de Caballería.

Dessie, 1.500 hombres y un escuadrón.

Sidamo, 1.500 hombres.

En otros puntos del territorio, 1.000 hombres.

Ese conjunto de 15.000 hombres, dispone de una reserva de 15 millones de cartuchos.

Por lo que se refiere al armamento especializado, hay que contar 5 compañías de ametralladoras, con ocho piezas por Compañía, o sea un total de cuarenta ametralladoras de modelo reciente. Hay que agregar a éstas que utilizan las fuerzas regulares, otras 150, que han sido distribuídas a los jefes importantes y gobernadores de las provincias inmediatas a la frontera, teatro de operaciones. Pueden sumarse también unos trescientos fusiles ametralladora, de tipo Browin, y fabricación belga.

Tendremos, mediante esta enumeración, un inventario casi exacto de las armas de repetición que poseen las fuerzas etíopes.

Veamos la artillería. Cuarenta piezas

FIGURAS DE ACTUALIDAD.--La esposa del representante de Inglaterra ante la Sociedad de Naciones, sir Anthony Eden, al descender de un avión en Ginebra.

Ministerio de Cultura 2010

que datan del tiempo de Menelick el Grande, es decir, de 1890; sesenta cañones tomados a los italianos en la batalla de Adua, en 1896; una pieza de 75 Scheneider, de montaña, regalo de Francia al Emperador en el día de su coronación; seis baterías de montaña, Krupp, de 65, finalmente, 15 cañones Erlikon, de dos centímetros, destinados principalmente contra aviones y tanques. Y este es el material de Artillería con que cuentan las fuerzas abisinias.

Falta por consignar el capítulo de las munciones, que es uno de los más importantes. No se ha podido, por desgracia, obtener grandes detalles sobre el particular. Es el verdadero misterio del presente y acaso del futuro.

Pero la fuerza real del imperio estriba tanto en el material como en la masa de la población, en la que todo hombre que puede llevar un fusil es un combatiente, o, mejor dicho, un guerrero. Groso modo, hay que evaluar en 450 mil el número de armas de fuego repartidas en todo el territorio etíope. Estas armas son de toda clase de marcas y de toda clase de calibres. Desde el antiguo Weterle hasta las modernas francesas y alemanas.

Asociación Provincial

FEDERATIVA DE MAESTROS NACIONALES DE STA. CRUZ DE TENERIFE

CONVOCATORIA

Cumpliendo órdenes de la Dirección General de Primera Enseñanza transmitidas a esta Asociación por el Consejo Provincial de Primera Enseñanza, se convoca por la presente a todos los maestros y maestras propietarios del Ayuntamiento de Santa Cruz de Tenerife para la reunión que tendrá lugar el día 21 del corriente mes, a las cuatro de la tarde, en el Grupo Escolar de Salamanca, con el fin de verificar la elección de vocales maestros del Consejo local de Primera Enseñanza de esta capital, en segunda convocatoria, advirtiendo, que dicho día, se llevará a efecto la elección sea cualquiera el número de maestros que concurran.

El secretario, José Delgado Marrero. —Visto bueno, El presidente, Julián Ranz Pascual.

TELEFONO

454

PARADA DE TAXIS. Plaza de los Patos

Si V. quiere un servicio de taxi, rápido y cómodo, llame al teléfono

454

Los mejores coches al servicio del público, y los más modernos son los del teléfono

454

Cinco magníficos "DODGES BROTHERS", últ[illegible] Pers[illegible] serie[illegible]

DOMINGO TORRES pone en conocimiento de su distinguida clientela tener un nuevo "DODGE" de 7 plazas, cerrado, único en su clase, muy indicado para bodas, viajes al interior, etc.

Temas agrícolas

El abonado en Canarias

Decíamos anteriormente que era bajo forma de carbonato como actuaba para corregir el terreno ácido... A pesar de esto, en gran número de ocasiones, se reparten en el terreno bajo las formas de óxido e hidroóxido (cal viva o apagada), debido a que estos elementos, en contacto con la atmósfera, sufren una lenta carbonatación que los transforma en carbonatos, al par que una pulverización que hace más rápida y eficaz su acción sobre el suelo.

Además, la cal favorece también la nitrificación y pone en condiciones de asimilabilidad lo mismo el nitrógeno que el fósforo. No creemos necesario insistir sobre las ventajas del encalado. Uno o dos mil kilógramos de cal por hectárea, finamente pulverizada, esparcidos cada tres o cuatro años por el terreno y luego enterrados, han de dar un magnífico resultado en las cosechas Canarias.

Los otros tres elementos, nitrógeno, fósforo y potasio, son agregados al terreno como alimento de las plantas, constituyendo por la sustancia que poseen la categoría de abonos.

Atendiendo al elemento fertilizante que únicamente posee o que predomina en el abono, los podemos clasificar en abonos nitrogenados, abonos fosforados y abonos potásicos, sin que esto quiera decir que no haya abonos complejos que posean en proporciones varias, dos y aún los tres elementos esenciales para las plantas.

Suscintamente vamos a indicar el papel que cada uno de los elementos, fósforo, nitrógeno y potasio, juegan en la nutrición vegetal.

El nitrógeno tiende a favorecer el desarrollo de las partes verdes de las plantas, las cuales constituyen el laboratorio que ha de formar todas las sustancias nutritivas de la célula orgánica y las substancias de reserva que han de colaborar luego en la fructificación. Si el desarrollo de este laboratorio es débil, la planta no vegetará bien. Al mismo tiempo el exceso de nitrógeno en el terreno constituye una fuente de males que hay que procurar cortar. El exceso de nitrógeno hace que el desarrollo foliar sea grande y rápido, retardando en cambio el ciclo vegetativo de la planta, pudiendo a veces impedir o dificultar la fructificación. Impide también la perfecta lignificación de los tejidos de sostén, lo cual hace que la planta posea una débil resistencia mecánica a las acciones del medio y biológica a las enfermedades criptogámicas.

Consecuencia del exceso de nitrógeno a que tan inclinados son los agricultores canarios, es la mala calidad que con frecuencia presentan los frutos y la poca resistencia a la conservación, siendo causas de muchos desastres que bien pu[illegible] evitarse.

[illegible] abonos, y forma parte integrante de la molécula proteica que tanta importancia tiene en la reproducción celular.

La formación de nuevos tejidos de la planta está intimamente ligada a las disponibilidades de fósforo. Además, las plantas acumulan en sus semillas grandes cantidades de fósforo para satisfacer a las primeras necesidades de la planta naciente. La deficiencia de la alimentación fosforada produce el enanismo,caracterizado por un desarrollo típicamente deficiente. El fósforo adelanta el ciclo vegetativo, favoreciendo la fructificación. En resumen, corrige en parte los daños producidos por una nutrición nitrogenada excesiva. Viene esto a afirmar lo que decíamos anteriormente de que los abonos nitrogenados sólo se pueden usar en grandes cantidades cuando este aumento está compensado por incremento proporcional de abonos fosfatos y potásicos.

El potasio es indispensable para la actividad citoplasmática; se encuentra en gran cantidad en los tejidos de función fotosintética, sobre todo en las plantas amilíferas o sacarinas, ya sea en su fruto, ya sea en sus raíces, ya sea en sus tubérculos. No sólo lo encontramos en estos tejidos y en estas plantas, sino, aunque en menor proporción, en todas las partes del vegetal. Como el fósforo, o más que el fósforo, aumenta la resistencia a los agentes mecánicos y a las enfermedades criptogámicas. Favorece también la fructificación y da resistencia y calidad a los frutos.

Por hoy terminamos con estas ideas generales dejando para otro día el hablar de la forma de aportar al terreno cada uno de los elementos fertilizantes, así como de la fórmula más adecuada a cada uno de los cultivos de Canarias.

Eduardo Menéndez y Rodríguez.

Información de la Isla

SAUZAL

Reunión del Centro de colaboración Pedagógica "Cossío"

Con la reanudación de las clases se ha iniciado la labor del Centro de Colaboración inaugurado el pasado mes de junio.

Se verificó la reunión correspondiente a octubre en las escuelas del Casco, de este pueblo. Concurrieron a ella los maestros y maestras de la Victoria, La Matanza y el Sauzal, demostrando con ello el interés conque ha sido acogida una agrupación de ese tipo.

A la lectura del acta de inauguración siguió un emocionado recuerdo a la memoria del insigne educador don Manuel B Cossío, bajo cuyo nombre se acogió el Centro desde sus primeras actuaciones. Ya en el orden de trabajo, comenzó a desarrollar una lección práctica sobre lectura y escritura comentadas, la maestra doña Candelaria Cáceres Dorta, procediéndose después a la crítica y comentarios sugeridos por las particularidades metodológicas seguidas en dicha lección.

Terminada la parte práctica de la labor, don José Laseca Golmayo dió lectura a un trabajo original sobre el método de Proyectos, deteniéndose en un proyecto agrícola para derivar de él los alcances y enseñanzas utilizables en una zona rural.

La votación para la elección de cargos dió como resultado el siguiente: Presidente, don José Gutiérrez Fernández, y vicepresidente, doña Antonia Martínez.

En la próxima reunión, que se ha de celebrar el primer jueves de noviembre, colaborarán doña Isabel Hernández —sobre un punto teórico de educación—y don Angel Serrano sobre organización escolar en la práctica, trabajando en su escuela durante la sesión matinal en presencia de los colaboradores. La próxima reunión a que se hace referencia, se verificará en las escuelas de la Carretera de la Matanza.

Información regional

LAS PALMAS

Grave accidente de la circulación en Tamaraceite

Aproximadamente a las 11 y media Santiago Padrón Jiménez, y detrás, a poca distancia, la camioneta número 5.563, conducida por Modesto Batista Domínguez.

Al llegar al puente de Tamaraceite de la mañana del martes ocurrió en la carretera del Norte, en Tamaraceite, [illegible] sible accidente de la circulación [illegible] perdió la vida un chico [illegible] 14 años, que fué aprisionado contra un muro por un camión del Sindicato Agrícola del Norte.

A la hora mencionada marchaba con dirección al Norte un camión propiedad del Sindicato Agrícola, señalado con el número 1.565, que conducía te, en el lugar conocido por "Guillena", después del cruce de las carreteras de Las Palmas y el Puerto de la Luz, la mencionada camioneta que, como hemos dicho, marchaba muy cerca del camión, trató de adelantarlo, pero al pasar por su costado chocó contra éste, desviándolo hacia la izquierda, donde fué a chocar contra el muro de contención de la carretera, aprisionando al menor Francisco Talavera Montesdeoca, que en el preciso momento pasaba por aquel lugar en compañía de un hermano mayor, que resultó ileso milagrosamente.

En el lugar del suceso se personó el juez, quien ordenó el levantamiento del cadáver y su conducción al depósito judicial.

También resultó herido un matrimonio

Sentado en el muro de la carretera, en el lugar del suceso, se encontraba el matrimonio formado por Manuel Santana Ojeda y Lorenza Santana González, vecinos de Tenoya, los cuales, al apercibirse del desviamiento que experimentó el camión trataron de huir, cayendo Manuel Santana al fondo del barranco, quedando su mujer sobre el muro. Ambos resultaron heridos.

Los conductores de ambos vehículos fueron detenidos.

En la madrugada del lunes fué encontrado muerto un hombre

En el lugar conocido por Lomo de San Pedro, término de San Lorenzo, apareció muerto en la madrugada del lunes el vecino de aquel pueblo, Juan Monzón Reyes, de 65 años de edad, jornalero.

[illegible] circulan sobre es[illegible] ner que su fallecimiento fuera a consecuencia de un ataque de alcoholismo, pues la víctima era un alcohólico contumaz.

Nuevas concesiones a los Pósitos Marítimos de Canarias

El Inspector Costero del Instituto de la Marina en las islas Canarias, nos participa atentamente que, por dicho Intsituto, han sido concedidas y giradas las siguientes cantidades a los Pósitos de esta Zona:

Al Pósito Marítimo-Terrestre de Candelaria, la cantidad de 250 pesetas, primera mitad de la subvención de 500 pesetas concedidas al mismo para organización.

Al Pósito de Los Cristianos, 400 pesetas, primera mitad de la subvención de organización concedida a dicho Pósito.

Al Pósito del Puerto de la Cruz, la cantidad de 500 pesetas, primera mitad de la subvención de mil concedida al mismo.

Al Pósito de Santa Cruz de Tenerife, la cantidad de mil pesetas, segunda mitad de la subvención de 2.000 pesetas concedida a dicho Pósito.

Y al Pósito de San Andrés, se ha empezado a abonar la subvención de 50 pesetas mensuales para escuela, concedida a dicho Pósito.

EL SEÑOR

D. Benigno Capote Carballo

Falleció en Berlín el 9 del corriente

Su viuda, doña Blanca Jaubert Valdés; su madre, doña Candelaria Carballo; sus hermanos, don Pedro, doña Consuelo, don Angel y don Aurelio; sus hermanos políticos, don Clemente Gonzalvo, doña Rosa Pestana y doña Angelina Brito; tíos y demás parientes,

Ruegan a sus amistades y personas piadosas encomienden su alma a Dios y asistan a las misas que por el eterno descanso de la finada se celebrarán el día 19, en la iglesia parroquial de San Francisco de esta ciudad, a las 8 y 8 y media de la mañana, favor que agradecerán profundamente.

Santa Cruz de Tenerife, 19 de octubre de 1935.

Arboles frutales

Encontrándose entre nosotros, por breves días, en su viaje anual, el Gerente de la importante Casa Suc. de Aldrufeu y Vidal, de Barcelona, a fin de visitar a su numerosa clientela, tiene el honor de ofrecerse para cuantos encargos se le ofrezcan, y en atención a la misma y como mayor garantía, la Casa ALDRUFEU Y VIDAL, cuenta con persona competente que se ocupa de la poda y cuidado de los árboles, cuando sus servicios sean solicitados.

Pida usted cuantos informes y detalles necesite a su representante:

EUGENIO MACHADO

Teléfono, 355.—Santa Cruz de Tenerife.--Valentín Sanz, núm. 17

Empresas de aguas

COMUNIDAD "SALTO MORISCO"

CONVOCATORIA

Por la presente se convoca a los señores partícipes de esta Comunidad para que se sirvan concurrir a la reunión que tendrá lugar el día 27 del actual, y hora de las diez de la mañana, en el local que ocupa la sociedad "El Centro", de esta Villa, con objeto de constituír la nueva Comunidad denominada "Unión de la Victoria", en virtud de la fusión acordada por las del "Salto Morisco" y "Risco Atravesado", así como también a la discusión y aprobación del Reglamento por que ha de regirse la misma Comunidad y nombramiento de la Junta Administrativa de ésta.

Victoria de Acentejo, 16 de octubre de 1935.—El presidente, Ildefonso Hernández.—El secretario, Antonio Hernández Izquierdo.

COMUNIDAD DE AGUAS "WELLDONE"

CONVOCATORIA

Por la presente se cita a los señores partícipes de esta Comunidad para que se sirvan concurrir a la junta general reglamentaria, que tendrá lugar en el [illegible] Teatro L[illegible] próximo domingo, 20 del corriente mes, y hora de las diez de la mañana.

Se advierte que si a la hora señalada no se reuniese número suficiente de partícipes, se celebrará válidamente una hora después con cualquiera que sea el número de los que asistan.

ORDEN DE LDIA

1.—Lectura y aprobación del acta de la sesión anterior.

2.—Presentación de las cuentas del ejercicio 1934-35.

3.—Acordar si procede a repartir el dividendo existente o si se acuerda retener su importe para destinarlo a otros fines.

4.—Proyecto de electrificación y acuerdos que se estimen pertinentes al mismo.

5.—Manifestaciones de los señores partícipes.

Dada la gran importancia de los asuntos a tratar y la trascendencia de los acuerdos que se tomen, se encarece la puntual asistencia.

La Laguna, 15 de octubre de 1935.—El secretario, R. de Ascanio.—V. B. El presidente, A. de la Cruz.

Comunidad "LOS FRONTONES"

Subasta de acciones

Se saca a pública subasta por cien pesetas cada acción de los números 95 y 119, por haber dejado de pagar sus dueños más de las tres mensualidades que determina el Reglamento; y se fija el día 3 de noviembre para esta subasta en las Casas Consistoriales de esta villa, a las 10 de la mañana, para cuyo acto se cita también a la Junta general.

Respecto de las demás condiciones de la subasta pueden enterarse los licitadores en la casa número 52 de la calle de Nicandro González.

Orotava, 15 de octubre de 1935.—P. A. de la J. D. El secretario, E. Pedro Forte.

COMUNIDAD "CHIMEACHE"

CONVOCATORIA

Por la presente se convoca a todos los partícipes de esta Comunidad, al objeto de celebrar junta general extraordinaria, el próximo día 20 del mes actual, a las 2 de la tarde, en el ex-convento de San Francisco, con el fin de tratar el siguiente

ORDEN DEL DIA

1.—Acta de la sesión anterior.

2.—Tratar de la reforma de algunos artículos del Reglamento vigente.

3.—Dar cuenta del estado de la recaudación y presentar lista de socios morosos.

4.—Elección de nueva junta directiva.

5.—Manifestaciones de [illegible] ores [illegible] a declarar

Ciudad de Icod, 15 de octu[illegible] —El secretario, Juan García Miranda.—El presidente, Andrés Acosta González.

COMUNIDAD "EL ROSARIO"

CONVOCATORIA

Por la presente, y cumpliendo con lo dispuesto en los Estatutos de esta Comunidad, se cita a todos los partícipes a junta general ordinaria, que se celebrará el domingo, día 20 del actual, a las 15 horas, en el local de costumbre, con sujeción al siguiente

ORDEN DEL DIA

1.—Lectura del acta anterior.

2.—Dar cuenta de la paralización de los trabajos en la galería, por morosidad de la mayoría de los partícipes y estudiar la forma de resolver esta situación.

3.—Manifestaciones de los señores partícipes.

Vilaflor, 14 de octubre de 1935.—El presidente, Manuel Hernández.

"CANAL DE VICTORIA A ICOD"

Sociedad anónima

CONVOCATORIA

Por la preesnte se convoca a los señores asistentes a las asambleas celebradas los días 6 y 13 del actual para que se sirvan concurrir el próximo jueves, día 17, a las tres de la tarde, provistos de sus correspondientes cédulas personales, al Círculo Mercantil de esta capital, para tratar y resolver los asuntos siguientes:

1.—Aprobar definitivamente el Reglamento por que se ha de regir la sociedad "Canal de Victoria a Icod", S. A.

2.—Proceder a la constitución de la sociedad y elección de los cargos para el Consejo de Administración.

Santa Cruz de Tenerife, 14 de octubre de 1935.—La Comisión organizadora.

COMUNIDAD DE AGUAS Y PROPIETARIOS DE "EL PERAL" Y "VALLE DE LAS AGUAS"

VILAFLOR

Por la presente se cita a junta general extraordinaria a todos los señores partícipes de la misma, para el próximo domingo, día 20 del actual, a las dos de la tarde, con el fin de tratar del siguiente

ORDEN DEL DIA

1.—Confirmar en la persona del presidente actual, don José Bello y Feo, el poder o poderes dados al anterior, don Miguel Bello, en la junta del 20 de agosto de 1933, para que sostenga el pleito al fin de recuperar las aguas distraídas o captadas a la Comunidad y para que dicho mandato lo extienda a otras personas al propio fin, o sea a las habilitadas para ello, y que representen a la Comunidad en todas las acciones y su ejercicio ante los Tribunales y demás organismos de la nación.

2.—Acordar asimismo si conviene la presentación del señor Notario para que levante y autorice el acta de esta donación de poderes.

3.—Acordar también sobre la revisión de las cuentas del presente ejercicio y anteriores.

Vilaflor, 13 de octubre de 1935.—El presidente José Bello y Feo.

Verdades como puños del ACEITE "MORO"

UNA CARA RISUEÑA, ES EL ESPEJO DE UN ESTOMAGO PERFECTO. SONRIASE USTED COCINANDO CON

ACEITE "MORO"

EXIJA LATAS DE 4 KILOS BRUTOS, COMPLETAMENTE LLENAS

Venta de carbón cok blando para cocinas

Esta Fábrica de Gas pone en conocimiento de sus antiguos clientes y del público en general, que desde el día 20 de octubre, quedará abierta nuevamente la venta del CARBON COK, que produce la fábrica, por toneladas, quintales y medios quintales.

Como el COK de destilería de Gas es el mejor conocido para cocinas, esta Fábrica confía en que, como siempre, tendrá buena acogida pos los consumidores.

Para más informes, se dan en la misma Fábrica de Gas, calle de Regla, teléfono 183, o don Pedro Martín Dorta, en la peletería "LA BANDERA BLANCA", teléfono 369.

RON "La Rueda"

El mejor Ron de Cuba **Exija siempre esta marca**

Ayuntamiento del Realejo Bajo

Don Amaro Hernández Rodríguez, Recaudador del Repartimiento general de Utilidades y Arbitrios municipales del Realejo Bajo.

HAGO SABER: Que las cuotas del Repartimiento general de utilidades, correspondientes al año 1935, deberán satisfacerse en período voluntario de cobranza, en la Oficina recaudatoria, establecida en las Casas Consistoriales, durante las horas de las 8 a las 13 de los días hábiles comprendidos en los plazos siguientes: las cuotas del primer trimestre, hasta el 15 de noviembre de 1935; las del segundo, hasta el 31 de diciembre de 1935; las del tercero, hasta el 31 de enero de 1936, y las del cuarto, hasta el 15 de marzo de 1936.

Se advierte a los contribuyentes que dejen de solventar sus débitos dentro de los plazos de cobranza anteriormente mencionados, que incurrirán en apremio con el recargo del 20 por ciento por único grado, SIN MAS NOTIFICACION NI REQUISITO, conforme dispone el artículo 67 del Estatuto de Recaudación vigente, pero si pagan sus débitos dentro de los diez días siguientes a la terminación de los referidos plazos voluntarios sólo tendrán que abonar como recargo el 10 por ciento del débito.

Realejo Bajo, 3 de octubre de 1935.—El Recaudador, Amaro Hernández.—V. B. El alcalde, M. Chávez.

Ministerio de Cultura 2010

INFORMACIONES Y NOTAS DE LA VIDA LOCAL

¡AL FIN!

El derribo de los almacenes de Ruiz de Arteaga

En el pasado mes de septiembre publicó LA PRENSA varios editoriales, en los que poníamos de manifiesto la urgente necesidad de completar la reforma de la entrada del muelle, haciendo desaparecer el edificio de la Delegación de Marina y los Almacenes de Ruiz de Arteaga, que han constituído siempre una pesadilla para el pueblo de Santa Cruz.

Nuestro llamamiento a las Corporaciones ha tenido una acogida eficaz, pues según nos han informado en los centros oficiales, en breve plazo serán derribados los almacenes de Ruiz.

Ultimamente se ha reunido la comisión encargada de valorar dicho inmueble, realizando gestiones cerca de los propietarios que han permitido llegar a un acuerdo satisfactorio.

Tenemos entendido que se abonará por la expropiación de dichos almacenes, la cantidad de cien mil pesetas, que abonarán por partes iguales la Junta de Obras del Puerto, Cabildo Insular y Ayuntamiento.

Una vez ultimado el asunto, la Junta de Obras del Puerto procederá a su derribo.

Respecto a la Delegación de Marina, se reanudarán las gestiones cerca de la Superioridad, encaminadas a lograr que también se autorice el derribo del edificio que ocupa en la actualidad.

Vida Militar

Vacantes de destinos

Se han anunciado vacantes los siguientes destinos de jefes y oficiales en los Cuerpos y dependencias militares de esta plaza:

Una de capitán, en el Regimiento de Infantería de Tenerife, número 37.

Dos de capitán de Artillería, en la Comandancia Militar de Canarias.

Una de capitán de Intendencia en la Sección de Movilización, Requisa y Estadística de dicha Comandancia.

Una de teniente auditor de tercera en la Fiscalía Militar de esta Región.

Una de oficial en la Compañía de tropas de Sanidad Militar de Canarias y otra de teniente en el Hospital militar de esta plaza.

—También se anuncian vacantes las siguientes plazas de personal del Cuerpo Subalterno del Ejército:

Dos de auxiliares de Oficinas en la Comandancia Militar de Canarias, y una de escribiente de Oficinas Militares.

Una de ayudante de Obras en la Comandancia de Obras y Fortificaciones de Canarias.

Una de auxiliar de taller en el Grupo mixto de Zapadores y Telégrafos, número 2.

Una de taquimecanógrafa en el Parque de Intendencia de Tenerife y otra en el Hospital Militar de esta plaza.

Horario de invierno

Los primeros jefes de los Cuerpos y Unidades, remitirán a esta Comandancia Militar, antes del día 20 del corriente, duplicado ejemplar del horario de invierno, para su aprobación.

En dichos horarios se sujetarán y acoplarán todos los actos de instrucción y régimen interior, a las horas que se señalan para los siguientes:

Diana.—Meses de noviembre y diciembre, a las 6'15 horas; meses de enero y febrero, a las 6'30; meses de marzo y abril, a las 6.

Relevo de guardia y servicios, a las 9 horas; primera comida, a las 11; segunda comida, a las 18'30; marcha para paseo, a las 18'45; retreta, a las 21; silencio, a las 21'30.

Dicho horario empezará a regir el día primero del próximo mes de noviembre.

Sucesos varios

Una mujer despeñada

Anoche ingresó en la Casa de Socorro, Josefa Hernández Díaz, de 60 años, domiciliada en el Valle de Vinagre, que presentaba una herida contusa en la región malar izquierda; otra en la frente y erosiones en el cuello, de pronóstico leve salvo complicaciones.

Dicha mujer se despeñó en el citado Valle, siendo recogida por varios convecinos suyos, que la condujeron hasta la Casa de Socorro.

Una niña sufre graves quemaduras

La niña Libertad García Guadalupe, de 14 meses, domiciliada en la calle de San Francisco Javier, número 21, fué asistida ayer en la Casa de Socorro de quemaduras de primer grado en la cara anterior del tórax, cuello, hombro y brazo izquierdo.

Su estado fué calificado de pronóstico reservado.

Un niño sufre una caída

El niño Julio Romero, de 11 años de edad, domiciliado en la prolongación del Puente de Galcerán, sufrió ayer una caída, resultando con la fractura del cúbito y radio izquierdo, por su tercio medio.

Delegación marítima

Inscripto que se presenta

El almirante de la Base Naval de San Fernando comunica a esta Delegación Marítima que se ha presentado en dicho departamento, para su ingreso en el servicio de la Armada, el inscripto Francisco González.

El estado del tiempo

El Observatorio Central de Madrid comunica a la Delegación de Marina, los siguientes datos acerca del estado del tiempo:

"Bajas presiones sobre Islandia, 996; bajas relativas, entre Canarias y Costa Occidental de Marruecos, 10'15; altas desde las Azores a la entrada del Canal de la Mancha, 1030; sobre Polonia, 1030; probable, litoral cantábrico, vientos flojos y algunas neblinas; litoral Mediterráneo, cielo algo nuboso; costas sur de España, levante flojo en Estrecho de Gibraltar.

Atraques

Los consignatarios del vapor inglés "Alondra" solicitan autorización para el atraque de dicho buque al dique del Sur, a fin de descargar mercancías y tomar frutos.

También los consignatarios del vapor suceo "Oswal", solicitan autorización para que pueda atracar dicho buque.

Los señores Hamilton y Cía., solicitan autorización para el atraque del vapor inglés "Trojan Star", al dique muelle del Sur, para aprovisionarse de combustible líquido.

Notas de sociedad

NUESTRO DIRECTOR

Ha regresado de su viaje a la Península, en unión de su señora esposa, el director de LA PRENSA, don Leoncio Rodríguez.

VIAJEROS

Ha regresado de la Península, la maestra nacional señorita Amparo Martín.

—Esta noche regresará a la Península, el catedrático de la Escuela de Comercio de Valencia, don Antonio Hernández Pérez.

—En el vapor "Ciudad de Sevilla" embarcará hoy para la Península, acompañado de su señora esposa, nuestro amigo don Fernando de Torres Edwards.

—Con la distinguida señorita Rosa Camacho, contrajo en la mañana de ayer matrimonio, en Tacoronte, nuestro joven amigo el redactor de "Gaceta de Arte", don Domingo Pérez Minik.

Deseamos muchas felicidades a los nuevos esposos.

—Han marchado a Las Palmas, don Pelayo Miranda, Mr. Roberts, don Miguel Quesada, don Jaime Mola, don Francisco Buera, don Mariano Díaz, don Augusto Meller y don Juan Moeck.

—Hoy se embarcarán para la Península, don Cándido Soto, don José Casasús y don Francisco Martorell y señora.

—Para la Península hará hoy viaje el joven estudiante, don Miguel Estarriol Hamilton.

—Ha llegado de Barcelona el joven don Cristino Díaz Martínez, que ha terminado en dicha ciudad la carrera de Medicina.

BODAS

Próximamente contraerá matrimonio en Icod con la señorita Candelaria Zamora Guillermo, el joven don Avelino González Méndez.

—En la ciudad de Tacoronte se verificó ayer el enlace de la distinguida señorita Rosa Camacho González, con nuestro joven amigo y culto escritor, don Domingo Pérez (Minik.)

Deseámosles muchas felicidades.

ENFERMOS

Ha sido sometido a una intervención quirúrgica en una clínica de esta capital, con satisfactorio resultado, nuestro distinguido amigo el comandante de Estado Mayor, don Trinidad Díaz Gómez.

—Se halla muy mejorado de sus dolencias, nuestro estimado amigo, don Adolfo González Rivero.

NECROLOGIA

En la noche del miércoles falleció en La Laguna el conocido comerciante de aquella localidad, don Tomás Cruz González, causando sincero pesar entre sus numerosas amistades la noticia de su fallecimiento.

A su sepelio, verificado en la tarde de ayer, asistió numerosa concurrencia.

Hacemos presente nuestro pésame a los familiares del finado.

SASTRERIA CIVICO-MILITAR
TALAVERA
PARTICIPA
a su numerosa clientela y público en general su próximo traslado a
CRUZ VERDE, 10, (esquina a I. Serís.)
SASTRERIA TALAVERA

Instrucción Pública

Desdoblamiento de escuelas mixtas

Por la Inspección de Primera Enseñanza se remite a la Dirección General de Primera Enseñanza, para su resolución *definitiva, debidamente informado*, expediente abierto por el Ayuntamiento de Arure, que solicita el desdoblamiento de las escuelas mixtas de los barrios de Las Vueltas y Casa de la Seda.

Traslado de escuela a nuevo local

El Consejo local de Enseñanza de La Laguna interesa de la Inspección de Primera Enseñanza la debida autorización para el traslado de la escuela de niños número 2, enclavada en Tejina, a un local de nueva construcción.

Los cursillos de selección para ingreso en el Magisterio

Mañana, sábado, darán comienzo en la Escuela Normal de La Laguna la segunda parte de los cursillos de selección para ingreso en el Magisterio.

Asociación de Exportadores

Exportación frutera por Tenerife

"Rola".—Málaga, 676 huacales dobles y 610 racimos. Para Melilla, 122 huacales dobles y 24 racimos. Para Ceuta, 110 huacales dobles y 450 racimos. Para Alicante, 824 huacales dobles y 3537 racimos. Para Valencia, 230 huacales dobles.

"Breñas".—Londres, 21 huacales dobles, 59 huacales sencillos, 3413 atados y 4170 cestos de tomates. Para Dieppe, 765 huacales dobles y 198 racimos.

"Plus Ultra".—Vigo, 1692 racimos. Para Gijón, 1641 racimos. Para Bilbao, 177 huacale sdobles y 3709 racimos. Para Pasajes, 30 huacales dobles y 495 racimos.

"Ebro".—Marsella, 4501 racimos. Para Cette, 683 racimos.

Exportación frutera por Las Palmas

"Ciudad de Melilla".—Cádiz, 213 huacales dobles y 301 racimos. Para Sevilla, 67 huacales dobles y 354 racimos.

"Rola".—Málaga, 72 huacales dobles y 1436 racimos. Para Melilla, 183 racimos. Para Ceuta, 35 huacales dobles y 45 racimos. Para Alicante, 176 huacales dobles.

"Abba".—Liverpool, 150 huacales sencillos y 27 cestos de tomates.

"San Juan".—Barcelona, 81 huacales dobles y 3423 racimos.

Notas del Puerto

Vapores llegados ayer

"La Palma", español, procedente de Las Palmas, con carga general y 25 pasajeros para este puerto. Consignado a M. Cruz.

"Orotava", alemán, procedente de Bremen, Amberes y Funchal, con carga general, 4 pasajeros para este puerto y 44 en tránsito. Consignado a M. Cruz.

"Tamara", sueco,procedente de Hamburgo, con 7 pasajeros en tránsito. Consignado a M. Cruz.

"Afric Star", inglés, procedente de Londres, con 18 pasajeros en tránsito. Consignado a Hamilton.

"San Carlos", español, procedente de Las Palmas, con carga general. Consignado a Molowny.

"Alejandro II", español, procedente de Santa Cruz de la Palma, con frutos. Consignado a Molowny.

"Gloucester Castle", inglés, procedente de Londres, en tránsito. Consignado a Hamilton.

"Deido", inglés, procedente de Liverpool y Madera, con carga general y 7 pasajeros en tránsito. Consignado a Elder.

"San Mateo", noruego, procedente de Burdeos y Nantes, con carga general. Consignado a Hardisson.

Vapores despachados

"La Palma", español, para Las Palmas.

"Tamara", sueco, para Singapoore.

"Royal Arrow", norteamericano, para Aruba.

"Afric Star", inglés, para Buenos Aires y escalas.

"Deido", inglés, para Tribi y escalas.

"Gloucester Castle", inglés para Belra y escalas.

"Santa Eulalia", español, para Santa Cruz de la Palma.

Veleros despachados ayer

"Virgen del Carmen", balandro español, para la pesca.

"María Bonmati", balandro español, para Las Palmas.

Vapores atracados

En el día de ayer se hallaban atracados al dique muelle sur, los siguientes vapores:

"La Palma", español, efectuando operaciones de carga y descarga.

"Royal Arrow," norteamericano, descargando aceite crudo.

"Orotava", alemán, descargando mercancías y tomando frutos para Hamburgo.

"Tamara", sueco, aprovisionándose de combustible líquido.

"Deido", inglés, descargando mercancías.

En el antepuerto

Fondeados en el antepuerto se hallaban ayer los siguientes vapores:

"Gloucester Castle", inglés, aprovisionándose de carbón.

"San Mateo", noruego, en espera de atraque para cargar frutos.

David Sastre

Tiene el gusto de participar a su distinguida clientela y al público en general, que ha trasladado su sastrería a la calle Fermín Galán, 23, principal,

Obras Públicas

Reunión de la Comisión Ejecutiva

Mañana, a las cinco de la tarde, se reunirá la Comisión Ejecutiva de la Junta Administrativa de Obras Públi*ca, para tratar los siguientes asuntos:*

Celebrar la subasta de las obras del trozo 12 de la carretera de Santa Cruz de la Palma a Candelaria, cuyo presupuesto es de pesetas 499.722'81.

Dar cuenta de la cesión de la contrata de las obras del trozo 6 de la carretera de Santa Cruz de la Palma a Barlovento, por el contratista "Entrecanales y Távora, S. A." a don Emilio Fernández Oliva, por escritura pública otorgada ante el notario don Alfredo Alvarez, con fecha 2 del actual.

Dar cuenta de un oficio de la Jefatura de Obras Públicas, de fecha 10 del corriente, comunicando haber correspondido a esta Junta por su participación del 80 por ciento del Canon de conservación pesetas 3.966'16, en reparto del referido impuesto.

Idem de haberse aprobado, por la expresada Jefatura, con fecha 17 del actual el expediente de información pública y clasificación del Proyecto del Trozo 12 de la carretera de Santa Cruz de la Palma a Candelaria.

Idem de la baja por ausencia temporal del señor vicepresidente don Juan Rodríguez López, sustituyéndole en dicho cargo el vocal de esta Comisión don Matías Molina Hernández.

Presentar para su examen y aprobación las cuentas mensuales y obras por administración correspondientes al mes de septiembre último.

Vista de una causa por homicidio

El Tribunal de Urgencia condena al procesado a 18 años de presidio

Ayer, a última hora de la tarde, terminó en la Audiencia la vista de la causa incoada en el Juzgado de Icod, por el delito de homicidio, contra José Alegría Acosta, que comenzó el miércoles.

El Ministerio Público acusa al procesado de que, en Ruiz Gómez, barrio de Los Silos y sitio conocido por "Chupadero", discutió con Pedro Alvarez Miranda sobre las lindes de unos terrenos, haciendo el José dos disparos contra el Pedro, alcanzándole los proyectiles, que le atravesaron los pulmones e intestinos, falleciendo casi instantáneamente.

En la mañana de ayer terminó la prueba testifical, que resultó muy laboriosa debido al excesivo número de testigos que desfilaron a prestar declaración.

Seguidamente modificaron las partes sus conclusiones.

El Ministerio Público lo hizo en el sentido de apreciar en contra del procesado la agravante de reincidencia y pidiendo para el mismo la pena de 17 años, 4 meses y un día de prisión, por el delito de homicidio, y elevando la pena para el delito de tenencia ilícita de arma de fuego, a 6 años, cuatro meses y un día.

La acusación particular se adhirió a la petición fiscal, con la diferencia en cuanto a la indemnización a los herederos, que la eleva a 20 mil pesetas, en lugar de 10 mil que pide el Fiscal.

Hechas las modificaciones informaron las partes.

El Ministerio Público, representado por el teniente fiscal, señor Cobelas, lo hizo acusando al procesado como autor de un delito de homicidio y otro de tenencia ilícita de arma de fuego, con la concurrencia de la agravante de reincidencia.

Terminó su informe pidiendo se impusiera al procesado la pena que tenía solicitada en sus conclusiones.

La acusación particular, a cargo del abogado, señor Arozena, se adhirió a la petición del Ministerio Público.

El abogado defensor, señor Gonzáles de Mesa, alegó la eximente de legítima defensa y, alternativamente, las atenuantes cuarta, quinta y octava, pidiendo se absolviera a su patrocinado.

Terminados los informes el Tribunal se retiró a deliberar, dictando sentencia en el sentido de apreciar a favor del procesado la atenuante de haberse presentado a la autoridad y la agravante de reincidencia.

El Tribunal condenó al procesado como autor de un delito de homicidio simple, a la pena de 14 años, ocho meses y un día de reclusión, y por el delito de tenencia de arma de fuego, a la de cuatro años, dos meses y un día de prisión, debiendo indemnizar a los herederos de la víctima en la cantidad de 10 mil pesetas.

Registro civil

Nacimientos

Francisco García Plasencia.
Leila González Rodríguez.
Plácida Santana Guerra.
María del Carmen Pérez García.

Matrimonios

Juan Antonio Siverio Hernández, de esta capital, 23 años, soltero, con Antonia González Rodríguez, de La Laguna, 26 años, soltera.

Miguel Núñez Hernández, de esta capital, 37 años, soltero, con Amparo de la Cruz Hernández, de Güímar, 32 años, divorciada.

Elio Pérez Soto, de esta capital, 19 años, soltero, con Rafaela Redondo Pino, de Córdoba, 26 años, soltera.

Inauguración del Club Hípico Tinerfeño

Ayer tarde se celebró la inauguración del "Club Hípico Tinerfeño", que cuenta en la calle de San Antonio con un magnífico local adecuado para las actividades de dicha entidad.

Además de unas magníficas cuadras, tiene una pista de 25 metros de largo por 20 de ancho y otras dependencias dedicadas para el cambio de ropas, descanso, etc.

Durante el acto se efectuaron diversos ejercicios a cargo de dos jinetes infantiles y de los miembros de la directiva del Club, bajo la dirección del profesor don Luis Delgado.

Los concurrentes, que fueron obsequiados con pastas y vinos, hicieron grandes elogios de la labor que han realizado los organizadores del "Club Hípico Tinerfeño", entidad que ha venido a llenar un vacío sentido en esta ciudad, especialmente por el elemento joven aficionado al deporte hípico.

Academia de corte y confección «Sistema Martí»

Habiendo terminado la temporada de verano, se ha hecho nuevamente cargo de su academia, la profesora diplomada señorita María Pérez.

Se dan clases diarias alternas y a domicilio, preparación completa para profesoras, se cortan patrones y se prueban trajes.

Darán más informes Callao de Lima, 17, frente a los "Dos Hermanos."

Precios moderados.

Esté en guardia contra el "O.C." (Olor Corporal)

Asegúrese de que el "O.C." (Olor Corporal) jamás pueda perjudicar sus posibilidades futuras. La transpiración es tan natural como la respiración—pero la transpiración puede molestar, a pesar de que existe la posibilidad de que sus amistades más íntimas no se atrevan a decírselo.

Tome Vd. todas las precauciones para no *molestar—puesto que nadie es inmune*—lavándose y bañándose siempre con el refrescante Jabón Lifebuoy (Salvavida) de Tocador. La activa espuma del Jabón Lifebuoy (Salvavida) de Tocador es un desodorante maravillosamente efectivo que hace desaparecer por completo el peligro del "O.C." (Olor Corporal). Un lavado o baño con Jabón Lifebuoy (Salvavida) de Tocador por la mañana, y antes de asistir a un baile o reunión, le proporcionará una frescura vigorizante perdurable. Lávese Vd. siempre con Jabón Lifebuoy (Salvavida) de Tocador para mantener su cuerpo sano—y su mente tranquila.

Jabón LIFEBUOY (Salvavida) de Tocador

Quita el "O.C." (Olor Corporal)

E-LBT X 251-95 S LEVER BROTHERS LIMITED, PORT SUNLIGHT, INGLATERRA

Es el Modelo 263 RCA VICTOR con el "CEREBRO MÁGICO"

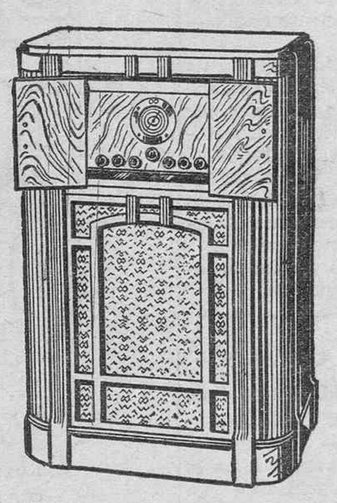

Examine este soberbio receptor y conviértase en el dueño orgulloso de uno de ellos. Es un instrumento de gran lujo en todos los detalles—*menos en el precio.* Con el Modelo 263 puede usted dar la vuelta al mundo con la rapidez de la luz . . . gozar de todos los programas con una pureza de tono incomparable . . . escuchar las llamadas del cuerpo de policía, señales de aviación, de los buques en alta mar y de las estaciones de aficionados. Tiene cinco gamas (8 a 2140 metros) y con ellas podrá captar todas las ondas sonoras que surcan las regiones etéreas. El mueble es una verdadera joya por sus insuperables características y por su lujosa e imponente presentación. Armonizará con el ambiente de cualquier hogar y constituirá una magnífica adquisición . . . un exquisito recreo para la vista y el oído. Pida una demostración del Modelo 263 . . . y saboree en nuestro cómodo salón de audiciones las muchas delicias que ofrece el "Cerebro Mágico."

Cualquier radio de onda corta funcionará mejor con una Antena Universal RCA

RCA VICTOR

Ventas al contado y a plazos.
AMERICO L. MENDEZ. FERMIN GALAN, NUM. 49.
TELEFONO NUM. 496. APARTADO NUM. 24.

Ministerio de Cultura 2010

Un paseo por las "ciudadelas" de El Cabo y Los Llanos

(Viene de la página primera)

Dígase lo que se diga; piénsese lo que se piense...

Lo cierto es,—considero—, que, pudiendo ser, "debiendo ser" casi, en Los Llanos no se dan nunca casos graves; reyertas, crímenes...

—Desde lo del "Caraqueño" no ha habido nada por aquí.

—Y ¿hace mucho tiempo?...

—Figúrese usted que don Emilio Calzadilla, que era el abogado, ideó, para salvar al criminal, que con el juicio se estrenara una Sala de Justicia. Y entonces fué cuando se inauguró el salón del Ayuntamiento. Figúrese el tiempo que hace...

ESCENAS DE AGUAFUERTE

Una gallina corre cacareando. Ladra un perro. Llora un chiquillo...

A un lado del patio un grupo me mira curiosamente. Una mujerona recia, curtida por el aire del mar, me pide:

—Oiga, caballero, ¿por qué no me retrata al niño?...

El niño, churretoso, luciendo en el cuerpo claras marcas del lugar que habita,—suciedades a granel y algún que otro cardenal, seguramente producido contra las piedras del patio—, es gordo, blanco... ¡Lindo chiquitín! Y es otra comadre la que bromea:

—Lávale la cara, primero.

Se enzarsan ambas en dichos y puyas picarescas, y el patio entero vibra, en bullicio jubiloso de carcajadas.

Hacia el fondo de la "ciudadela", unas vendedoras de verduras y frutas, —la clásica "gangochera"—, han organizado sobre unas tablas un pequeño puesto de Mercado. Y una de ellas me grita también:

—Oiga: retráteme a mí, así...

En una mano alza un manojo de rábanos; en la otra, un racimo de plátanos. Y el patio entero vuelve a reír. Y ríe en él, también a carcajadas, la gloria luminosa del sol.

Siguen cacareando las gallinas, ladrando los perros, llorando o gritando los chiquillos...

2.500 PESETAS PUEDEN RENTAR 1.080 ANUALES... :: :: ::

El "Patio de Santa Catalina", el "Callejón del Combate", van quedando atrás. Nos adentramos en Los Llanos, hacia la parte de Regla...

—¡Bonito barrio para hacer fotografías! ¿Verdad?

El que me interroga es un hombretón fuerte, recio. Marinero o pescador. Y el nuevo diálogo comienza:

—¿Cuánto paga usted por el cuarto?...

—Yo no pago alquiler. Entre un compadre y yo pudimos reunir unas pesetas y compramos tres cuartos: esos que ve usted ahí...

—¿Comprados? ¡Hombre, es cariñoso!... Y ¿cuánto puede valer un cuarto de "ciudadela"? Es un dato interesante.

—Pues verá usted: A nosotros, estos tres cuartos, con escritura y todo, nos vinieron saliendo por unos quinientos duros. Otros cuartos iguales a los nuestros, al lado mismo, están pagando treinta pesetas de alquiler.

Mentalmente me pongo a echar cuentas. La conclusión a que llego me asusta de verdad: ¡Si tres cuartos se venden en 2.500 pesetas y se pueden alquilar a seis duros, resulta que ese insignificante capital puede producir una renta de 1.080 pesetas anuales! ¡Casi el 50 por ciento!...

LO INCONCEBIBLE

—Pues yo, señor—, me dice el otro vecino—, como tengo seis hijos y estábamos muy estrechos, he tenido que alquilar dos habitaciones. Están en la "ciudadela" de al lado y no pago sino veinte pesetas por cada una.

Vuelvo a pensar: Cuarenta pesetas, ocho duros, por dos habitaciones, sin cocina, sin retrete, sin agua... ¡Y todavía se dice que el problema no tiene solución porque esta gente no puede pagar diez duros por una casa!

Mi interlocutor me muestra sus cuartos: dos nichos, como los demás, sin más ventilación que la puerta. El piso, de tierra endurecida o de cemento destrozado. Y en ellos algunos mueblecitos decentes. Una cómoda, dos camas, una cuna. Todo bastante limpio. Sobre la cómoda, un gramófono... Y fuera, el bullicio de hervidero del patio miserable.

—¿Cómo se resigna usted a vivir aquí?—no puedo menos que preguntar.

—¿Y dónde encuentro una casa, por chica que sea, en ocho ni en diez duros? —me responde, preguntando a su vez.

Tiene razón.

✦

Sigo preguntando:

—¿Cuántos cuartos tendrá esta "ciudadela"?

—Creo que son unos ciento cuarenta. Y vea usted, para esas 140 familias, cada una con 5 o 6 personas, cuando no 8 o 10, tenemos tres retretes... ¡Y luego hágale usted caso a las Ordenanzas municipales!...

—Pero habrá otras "ciudadelas" mejores...

—¿Por aquí?... Creo que no. Peores, sí. Mire, esos cuartos, ni patio tienen. Dan a la calle. Y todas las porquerías, como la playa está tan cerca... Pero pagan también seis duros de alquiler.

He decidido no preguntar más.

LO MILAGROSO

Una mujer vestida de negro me ha venido siguiendo, como una sombra, durante todo el recorrido. Al mirarla yo, dice todo lo que tenía que decir:

—Lo peor de todo aquí son los niños, señor. Yo tengo cuatro. Se pasan todo el día en esas calles... Una hembrita la tengo en la escuela. Quise poner a la otra, pero me dijeron que no había hueco... Sin embargo, no me quiero ir de aquí. Tantos años viviendo en el barrio, y no me había pasado nada. No hice sino mudarme a otro, y se me murió un niño de nueve años... ¡Si no hubiera salido de aquí, quién sabe!...

✦

Y es así. Será milagroso, pero es así En este barrio tan sucio, tan horrible, vive la gente más sana de Santa Cruz. Las mayores epidemias que han habido, es en El Cabo y Los Llanos donde menos estragos han hecho. Si aquí hubiera casas decentes o por lo menos habitables, si las calles estuvieran limpias, y el Municipio, en fin, advirtiera que estos vecinos son también habitantes de la capital, esto sería un verdadero Paraíso.

Como está, sin embargo, es un infierno.

Antonio MARTI.

Tenerife, octubre, 1935.

CONTRA DOLORES, GRIPE, ENFRIAMIENTOS
SANOSPIRINA
PRODUCTO NACIONAL
TABLETA 0'15 PTS.

Problemas fruteros

Opiniones sobre la asamblea del Círculo Mercantil

El interés y cariño conque siempre he leído todo tema ligado a la agricultura en general y muy especialmente a la actual crisis platanera, hizo que no dejáramos de prestar nuestra atención al resultado de la Asamblea Agrícola, convocada por Acción Popular Agraria y a los acuerdos allí tomados. Sin dotes periodísticas y sin la pretensión de dar en "el clavo", ello no obstante, vamos a tratar de hacer unas observaciones a lo que en dicha Asamblea se convino, pues a nuestro modesto entender se pretende salvar la crisis platanera, con fines egoístas y antieconómicos en el más amplio sentido de la palabra. Estas afirmaciones que hacemos, vamos a intentar dejarlas suficientemente justificadas.

SINDICACION FORZOSA.—Indudablemente se hace necesaria para acabar con el desbarajuste de precios bajos en extremo, y evitar la competencia de los exportadores en los mercados consumidores. Con ella estábamos conformes desde aquella Asamblea Agrícola de La Laguna, patrocinada por el periódico "El Norte", de la Orotava. En aquel entonces no sólo se combatió, sino que se tildaba de locos a los que lanzaron la idea, hasta que el tiempo ha venido a dar la "razón a los locos". Serviría además para poder fijar un margen de utilidad al revendedor, a fin de que el consumidor obtuviese el plátano a un precio prudencial, dejando de ser artículo de lujo y haciéndolo llegar por este medio a las clases humildes, aumentando, seguramente, con este procedimiento el área de consumo. Y, hasta aquí, conforme.

ARTICULADO DEL REGLAMENTO.—El artículo 10 tiende, según se ve, a impedir el que se hagan nuevas plantaciones de plátanos en vista de las condiciones en que se desenvuelve el cultivo y en eso estriba, precisamente, el medio antieconómico y egoísta a que nos hemos referido. En cuanto a lo antieconómico, salta a la vista, pues no es posible que se prohiban nuevas plantaciones de plátanos en una zona tan feracísima como es toda la del Oeste de esta isla, donde empiezan a alumbrarse caudales de agua, mientras subsistan en la zona Norte plantaciones en cota de altura superior a 300 metros, que dan piñas de catorce y menos kilos, lo que en todo momento resulta ruinoso para el agricultor que obtiene el precio más bajo del mercado y corta el fruto en pleno verano, cuando la abundancia es grande. ¿Es esto económico? ¿Es así cómo se tratan de resolver los problemas agrícolas que afectan a la economía de las islas? ¿No es absurdo el pretender que Guía de Isora, por ejemplo, que es zona de calmas y por lo tanto no reinan las brisas constantes que azotan los cultivos y que tan perjudiciales son para los mismos, que tiene un clima inmejorable para esta clase de plantaciones, que empieza ahora a resurgir y que cualquier fanegada, regularmente atendida, da piñas de un peso superior a 23 kilos, quiera ser condenada a la miseria, para salvar los "cultivos antieconómicos" de unos cuantos con detrimento de otros? ¿Por qué este artículo no se redactó en el sentido de fijar en las distintas zonas las cotas de altura para establecer el cultivo racional y económico del plátano o impedir el empaquetado de las piñas inferiores a 16 kilos, ya que según acabo de leer en un escrito del señor Benítez de Lugo, los compradores rechazan hasta las de 18?

Eso sería lesionar intereses creados, se dirían algunos, pero a nosotros, que vemos la cuestión de un terreno imparcial y sin interés de medro alguno, nos cabe preguntar: ¿Son por ventura más sagrados los intereses de los que gozaron de la época de las "vacas gordas" que los de quienes pasaron su vida trabajando, haciendo sacrificios y sacando fuerzas de flaqueza, como se suele decir, para encontrar el agua para sus tierras vírgenes y sedientas, y cuando el fruto de todos estos sacrificios y sinsabores llega, ser condenados a seguir en la miseria? Nosotros, y con nosotros todos aquellos de espíritu ampliamente democrático, entendemos que por lo menos son tan legítimos unos como otros.

En las columnas del periódico "Hoy", y a propósito de las expediciones de plátanos de la Guinea española a Barcelona, leíamos que, según manifestaciones de un ingeniero agrónomo, se podía conseguir de los Poderes el que en aquella colonia se dedicasen al cultivo del cacao, por ser éste el propio de aquellas tierras. Pues bien, si por el Gobierno se encomendase el estudio de las distintas zonas para racionalizar los cultivos en esta isla, seguramente muchos, muchísimos de los asistentes a esa Asamblea tendrían que dar comienzo al arranque de sus plantones, para dedicar sus terrenos a otros cultivos más acordes con las buenas normas de toda práctica agrícola.

En este mismo artículo 10 se dice que la Confederación podrá autorizar a los actuales cultivadores de plátanos la sustitución de unos terrenos por otros. ¿Se quiere mayor monopolio? Es decir, que cualquier cultivador del Norte o de donde sea, en vista de que tiene la exclusiva (no sabemos si por conocimientos agrícolas, privilegio o qué don del Cielo) observa que por estas tierras puede sacar piñas de 25 a 30 kilos, cambia de decoración y planta donde a otro se le prohibió.

También se habla de sanciones. ¿Cómo no se les ocurrió, señores asambleístas, el proponer sanciones a los tenedores de agua para riego, que especulan con ellas y se las hacen pagar a altos precios la unidad, sin tener en cuenta para nada la crisis agrícola que se cierne sobre el país? Seguramente nada de esto conoce el Excmo. señor ministro de Agricultura, Industria y Comercio; pero ya se enterarán de todo esto y algo más, que en razonados escritos hemos de dirigir todos los isoranos para evitar, no que venga la sindicación forzosa, pero sí para impedir el monopolio que se trata de establecer con este artículo 10, pues no hay derecho a que ahora que se empiezan a trabajar las tierras por contar con algunos miles de pipas de agua, se quiera impedir las nuevas plantaciones de plátano.

Y para terminar, por hoy, hemos de hacer saber, señor asambleístas, que por estas tierras, una fanegada, regularmente atendida y después de pagar 14.000 pipas de agua a 0'15 pesetas; 1.500 pesetas de personal y otras tantas de guanos y estiércoles, y sin tener en cuenta que la mayor parte de la fruta se corta en invierno, cuando los cultivos no abastecen los pedidos de los mercados consumidores, aun quedan unas buenas pesetas, suponiendo un promedio de liquidación de 0'25 pesetas por kilo.

GUIAISOR

Chío, octubre, 1935.

Deutscher Schulverein Santa Cruz de Tenerife E. V.

Der Vorstand des D. S. V. ladet hiermit alle Freunde der Deutschen Schule, Mitglieder der Deutschen Kolonie und voruebergehend anwesende Deutsche zur feierlichen Einweihung des neuen Schulgebaeudes (calle E. Wolfson) ein. Die Feier findet am Sonntag den 20. Oktober um 10-30 vorm. statt.

Einladungskarten werden nicht verschickt.

Santa Cruz de Tenerife, 15.10.35.

Acuerdo del Ayuntamiento de La Laguna

En la sesión celebrada el miércoles por el Ayuntamiento de La Laguna, con la asistencia de un crecido número de concejales, el alcalde, don Demetrio I. Pérez, propuso a sus compañeros oficiar a la señora viuda e hijos del gobernador interino y presidente de la Audiencia, don José Ramón Fernández Díaz, protestando del atentado de que fué éste víctima y expresándole el más sentido pésame de la Corporación.

Asimismo propuso el señor alcalde, que se dirigiera un telegrama de protesta al Gobierno, y que se levantara la sesión en señal de duelo.

La Corporación aprobó por unanimidad las tres proposiciones citadas.

NOTICE

His Britannic Majesty's Consul draws the attention of all British subjects and Protected persons in these Islands to the Decree of October 4 concerning the regulations to be observed by foreing visitors and residents in Spain.

The relevant portion of this Decree is set forth below:

Article 13 lays down that all foreigners on arriving in Spain are obliged to ptesent their passoprts within three days for stamping at Police Headquarters in the place of arrival. This visa, which will be gratis, authorises a visit of three months. The visit may be prolonged for a further three months, at the end of wich time foreigners who wish to stay in Spain in a temporary or permanent capacity must apply in writing for a "permit for foreigners to reside in Spain", giving the names of two Spanish citizens as guarantors, mentioning the objects of their stay, and showing that they are registered in the Consulate of their country. This request must be accompanied with four passport size photographs taken front face and without hat. Permission will not be granted until verifcation has been obtained from the guarantos. The charge for these permits will be the same as that charged to Spaniards in the country of the applicant.

Article 19 leys down that foreigners coming to Spain in order to work will not be granted the above-mentioned permit unless they are in possession of a "professional identy card". Such permitchs will be individual (except that they may include children of less than 15 years of age), and will be valid for two years, subject to renewal for a further two years by application before the expiry of that period.

Verdadera ocasión

Por enfermedad, y desde luego por no poderlo atender, se vende por la mitad de su valor, el acreditado HOTEL ESPAÑA, que cuenta desde muy antiguo con numerosa clientela.

Informes en el mismo, Cruz Verde, número 17.

Tuvo mareos por 3 años

Consecuencia de la indigestión

"Antes de tomar Sales Kruschen—nos escribe una señora—, yo sufría de mareos y arrebatos de calor, fuertes ataques de indigestión y estaba tan nerviosa que a veces la menor causa me fastidiaba. Estuve en esta condición más o menos tres años.

No puedo expresar a ustedes en palabras la felicidad que siento por haberme decidido a probar las Sales Kruschen. Las he tomado durante 18 meses. Yo no dejaría de tomarlas ni un solo día. Son el mejor remedio que existe para cualquier persona que sufre como sufrí yo. Me siento ahora en mejor estado de salud que nunca. Después de tomar Sales Kruschen por tres semanas, los mareos y arrebatos de calor se fueron, y ahora me siento alegre y ágil. Las Sales Kruschen también ayudan a evitar el aumento de peso, lo que les sucede a muchas mujeres de edad madura. Las Sales Kruschen ciertamente conservan a una en excelente estado.—Sra. J. M."

Las Sales Kruschen son la receta de la Naturaleza para mantener un estado de limpieza interna. Las seis sales que componen a Kruschen estimulan al hígado y riñones a trabajar con regularidad y suavemente. Su organismo se mantiene en esa forma limpio de esas impurezas que, si se le permite acumularse, perjudican su estado general.

Las Sales Kruschen se venden en todas las farmacias y droguerías.

Caja General de Ahorros y Monte de Piedad

DE SANTA CRUZ DE TENERIFE

El día 20 de octubre actual, a las 10 de la mañana, en las oficinas de esta entidad, tendrá lugar la subasta de los objetos que quedaron pendientes en las subastas anteriores, según acuerdo de la Junta de Gobierno de 31 de julio último.

Dichos objetos se hallan expuestos al público hasta el día de la subasta, en estas oficinas, de 10 a 12 de la mañana.

Santa Cruz de Tenerife, 14 de octubre de 1935.—El director, Juan A. Rumeu.

FIRGAS
LA MEJOR AGUA DE MESA
(MINERO NATURAL)
Depósito, Candelaria, 19.
Teléfono. 1145.
APERITIVA, DIGESTIVA, ESTOMACAL

¡Ginger Rogers le está hablando!

Radio Pictures

YA ha leído Vd. la opinión de Ginger Rogers respecto al Jabón Lux de Tocador. Es compartida por 846 principales estrellas de la pantalla de Hollywood e Inglaterra entre un total de 857. Emplean Jabón Lux de Tocador debido a que saben que no existe una mejor salvaguardia para su belleza sin mancha. La cremosa espuma del Jabón Lux de Tocador limpia *suavemente* — disuelve por completo todas las impurezas que se forman en los poros y en la superficie de la piel, dejándola fresca y radiante!

Este sencillo tratamiento de belleza de las estrellas del cine está también a su alcance. ¡Adquiera Vd. una pastilla de Jabón Lux de Tocador hoy mismo y personalmente podrá cerciorarse de la mejora de su piel!

JABÓN LUX DE TOCADOR

M-LTS 407-288A S LEVER BROTHERS LIMITED, PORT SUNLIGHT, INGLATERRA

Cine Numancia

TEMPORADA DE VERANO.—PRECIO UNICO: UNA PESETA

A las 6'30, 8'30 y 10'15, estreno. La satírica, humorística y divertida comedia de gran éxito de la Casa Warner Bros, por Genevieve Tobin y Adolphe Menjou.

FACIL DE AMAR

Argumento que resuelve el problema de los sin trabajo... haciendo volver a los deberes del hogar a 20 millones de maridos.

Sensacional demostración de la moda en el amor para el año 1936.

Parque Recreativo

PRECIO UNICO: PREFERENCIA, 1'00 PESETA; GENERAL, 0'50.

A las 6'30 y a las 10'15.—Warner Bros presenta el interesante film

GLORIA Y HAMBRE

Por Richard Barthelmess, Loretta Young y Aline Mac Mahon.

A las 8'30.—El sugestivo film de la Warner Bros

CARITA DE ANGEL

Por Bárbara Stanwick, George Brent y Donald Cook.

CINE LA PAZ.—A las 8 y a las 10.—Exclusivas Huet presenta sentimental producción en español

LA PORTERA DE LA FABRICA

Por Germaine Dermoz y George Grevillet.

CINE TENERIFE.—A las 8 y a las 10.—El film Universal en español

EL HIJO PERDIDO

Por Luis Trenker, María Anderhast y Marian Marsh.

Las señoras y señoritas en la función de las diez de la noche, sólo abonarán mitad de precios.

Royal Victoria

A las 6'30 y 10'15, últimas exhibiciones de la superproducción nacional CIFESA,

DESHONOR

Por William Craham y Marion Nixon.

Ambiente policiaco y espectácular; argumentación con original tesis sobre la dignidad humana. Expléndida producción, en todos sus aspectos.

A las 8'30, en función a precios populares, última exhibición de la producción Metro G. Mayer,

CHAMP, EL CAMPEON

Por el gran actor Wallace Beery y el popular e inimitable Jackie Cooper.

"CUANDO EL DIABLO ASOMA" es el título de nuestro próximo gran éxito en español, producción Metro G. Mayer, acogida en el Capitol de Madrid con un éxito clamoroso, e interpretado por las grandes figuras de la cinematografía, Joan Grawford y Clark Gable.

CINE AVENIDA

Hoy, a las 7 y media y 9 y media, estreno de la superproducción en español,

AMORES EN HOLLYWOOD

Por Marion Davies y Bing Crosby.

La más fastuosa revista, que pone al descubierto los misterios de los estudios cinematográficos en la que toman parte mil bellezas de cinelandia.

RICINO GOLOSO DELICIOSO PURGANTE

Ministerio de Cultura 2010

NOTICIAS, GACETILLAS Y ANUNCIOS VARIOS

BOLSA DEL TRABAJO

MUJER, se ofrece para lavar, planchar y recoser la ropa. Informes, Puerta Canseco, 49.

SIRVIENTA se necesita para casa de poca familia. Porlier, 45. Inútil presentarse sin buenos informes.

SE NECESITA sirvienta con buenos informes, en la Rambla Benítez de Lugo, 14.

EMPLEADO: Hace falta un joven de 14 a 15 años. Dirigir solicitudes a H. S. A., apartado de Correos, 231.

SE NECESITA una sirvienta. Inútil presentarse sin buenas referencias. Suárez Guerra, número 29.

VENTAS VARIAS

EN LA CALLE DE SERRANO, 38, piso bajo, se vende café y licores y excelentes vinos puros propios para tónicos.—En el piso alto se hace costura en general.

SE VENDEN muebles de comedor. Razón, General Riego, 4, 1.º, 1.ª, de 3 a 5 de la tarde.

MESA DE BILLAR.—Se vende una en perfectas condiciones; precio baratísimo. Razón, Clavel, 11.

MUEBLES usados, se venden en buen estado por ausentarse. Razón: Santa Rosalía, 73, segundo, tercera.

SE VENDEN CHOCHOS.—En "El Torreón", Tacoronte, Inocencio Rodríguez Acuña.

POR AUSENTARSE su dueño a la Península se venden muy baratas plantas, una cama de matrimonio y mesas de noche. Informes, Jesús Nazareno, 12.

AUTOMOVIL "FORD", de 2 plazas, se vende en perfecto estado. Razón, Doctor Comenge, 26.

MUEBLES.—Se venden varios, entre ellos un juego de comedor, completamente nuevo, en un precio de verdadera ganga. Verlos y tratar, en la calle de Puerta Canseco (antes Consolación), número 38, piso segundo.

SE VENDE, muy barato, una nevera, un armario ropero, un aparador de cocina, un dormitorio de niño, compuesto de cama de baranda, mesa de noche, armario y tocador, junto o por separado. También se vende un automóvil Renauld de cinco plazas en dos mil pesetas. Razón calle de Robayna, junto al Centro de Dependientes.

POR AUSENTARSE su dueño se vende un café en sitio céntrico, en esta capital. Razón, San José, 7, café.

SE VENDEN un sofá, dos mesas consolas, dos espejos, un piano y una peinadora. Razón, Doctor Allart, 21, de once a una.

SE VENDE muy barato un juego para sala casi nuevo, varias plantas y una cocina para gas, con tres mecheros y horno. Para verlo todo, en Candelaria, número 9.

SE VENDE O SE TRASPASA la librería situada en la calle del Castillo, 44, accesoria izquierda; precio baratísimo. Para informes, en Imeldo Serís, 15.

SE VENDE coche Oppel cerrado, en buen estado de uso y funcionando perfectamente. Darán razón en este diario.

SE VENDE una mesa de billar, último modelo, traída de fábrica hace cinco meses, sin uso de ninguna clase, dando facilidades para el pago. Para precio y demás detalles, Salvador Augusto Brito Lorenzo, Imeldo Serís, 15; teléfono, 246, de 2 a 4 de la tarde.

PARA LAS SEÑORAS

BORDADOS mecánicos, para trajes de señoras y niñas, incrustación piquillos bordados en lana. Benavides, 17.

PEDICURA, manicura y cejas a domicilio, por profesora peninsular, solamente para señoras. Llame al teléfono número 1.199.

"EL BON MARCHE" ha recibido los últimos modelos de sombreros para esta temporada.

ALMACEN Quintero.—Se han recibido las últimas novedades para señoras y caballeros. Puente de Zurita, 46.

SEÑORA.—En la calle Santa Rosalía, 52, frente al Postal Express, se hacen vainicas, plisados e incrustados, a máquina, con prontitud y esmero; también se recogen trabajos en Emilio Calzadilla, 27.

SEÑORAS: Antes de hacerse la permanente consulten precios. Donde se hacen las mejores permanentes y a precios sin competencia es en la peluquería Gombau, así como los demás servicios: ondulados al agua Marcel, corte de pelo, tintes y decoloraciones, masaje, manicura y cejas. Esta es la casa más acreditada de las Islas. Diplomada en París. Cruz Verde, 19. Teléfono 954.

ACADEMIA de corte y confección, sistema Martí, dirigida por la profesora Candelaria Martín Rodríguez, calle de Primo de Rivera, 56. Se cortan y se prueban trajes. Especialidad en trajes corte sastre y abrigos. Precios convencionales.

El domingo próximo, a las diez y media de la mañana, se celebrará la inauguración del nuevo edificio para el Colegio Alemán, construído en la calle de Enrique Wolfson.

DESEO comprar de ocasión un aparato de radio, que esté en buenas condiciones. Diríjanse a Consolación, 61, Manuel Caramés.

FOTOS del entierro del gobernador señor *Fernández* Díaz.—De venta, para encargos, en "Novelty", San Francisco, 5, al lado del Café "La Peña".

En las primeras horas de la mañana de hoy llegará a nuestro puerto el vapor-correo "Ciudad de Sevilla", que zarpará esta noche, a las 12, con destino a Cádiz y Barcelona.

LIBRERIA de ocasión.—¡Ocasión única! Se venden los Episodios Nacionales de Galdós, en 60 pesetas; obras completas de Blasco Ibáñez, por tomos sueltos, a mitad de precios; enciclopedia de electricidad, modernísima, vale 60 pesetas, se vende en 20; la partida doble por Oliver, vale 84 pesetas, se vende en 30; obras de los mejores escritores contemporáneos; obras de Salgari, Conan Doyle, Mayne Reid, Biblioteca Oro, publicaciones del día, etc., casi regaladas; obras de ocultismo, espiritismo y teosofía; temas sexuales por Martín de Lucenay; obras de estudio, etc. Imposible catalogar. Entrada libre. Imeldo Serís, 63.

Ha sido nombrado notario de Las Palmas, don Diego Wood Melián, que actualmente lo es de Santa Cruz de Tenerife.

SOLUCION Electrolítica Feria (fórmula Dakin), cicatrizante ideal para heridas.

INGLES, FRANCES, ALEMAN, ESPAÑOL.—Clases individuales y colectivas; traducciones de toda clase, por profesor competente. Para informes, señor Otto Erben, 34, calle del Progreso, 2-3.

La Gaceta de Madrid publica una orden abriendo un plazo extraordinario de matrícula de ocho días, para los alumnos a quienes les falten por aprobar alguna asignatura para ingreso en las Academias militares.

"MOSTUVA".—Vino agradable, higiénico, aperitivo y alimenticio, elaborado con el mejor zumo, sin fermentar, de uvas escogidas. Recomiéndase a los anémicos, gotosos, artríticos, neurasténicos, delicados del hígado, riñones, vejiga. Se vende en farmacias, droguerías, ultramarinos y en la "Casa de Régimen", calle de Suárez Guerra, 20.

FARMACIA DE GUARDIA.—Esta noche estará de guardia, hasta las once, la farmacia de don Gonzalo de Foronda, sita en la plaza de Santo Domingo, número 1.

CON POCOS GASTOS, se vende barato. En la joyería "Bazar El Sol", calles del Doctor Allart y Nicolás Estévanez, números 14 y 18.

PULLOVERS, chalecos y bufandas de lana para caballeros. Vea las novedades que ha recibido la CAMISERIA LONDRES, Norte, 21.

CREAM CRACKERS "Tamarán". Finas y digestivas.

MUEBLES TAPIZADOS, de alta calidad, como sofás, butacas, chaise-longues y Camas turcas, de los más variados modelos, así como también colchones de resortes, de lana y de crin animal o vegetal, los encuentra usted en la Primera Tapicería Alemana, calle de José Murphy, 2.

AÑATERVE RUFINO PERERA. Fermín Galán, 1 (altos del Café Suizo). Teléfono, 62. Administración y cobro, único que garantiza los alquileres el día 1 de cada mes, cóbrense o no.

GUSTAVO GARCIA FERNANDEZ.—"25 pesetas para alfileres", "25 pesetas para tabaco".

¿.....?

Ayer llegó procedente de Hamburgo el vapor sueco "Tamara", que atracó al dique Sur, para aprovisionarse de combustible líquido.

Después de efectuar sus operaciones zarpó con destino a Singapoore, conduciendo 7 pasajeros en tránsito.

VACIADOR.—Se recoge trabajo para vaciar al agua y afilar, toda clase de instrumentos cortantes. Especialidad en el vaciado de máquinas de cortar pelo, navajas, tijeras y útiles de manicura, etc. Los trabajos se entregan a las 24 horas en la "Perfumería Costa Azul".

ACADEMIA DE CORTE "EL RAPIDO". La señora doña Concepción de Armas Beautell ha obtenido el título de profesora de corte y confección, habiendo sido preparada por la profesora exclusiva de Tenerife, doña Concepción Pérez de Alonso.—Enseñanza práctica de corte y confección de todas clases de prendas de vestir, de señora y caballero. Se garantiza la enseñanza en un mes. Instrucciones gratis. Visite esta Academia y se convencerá. Se dan títulos para trabajar como profesoras.—Calle Herradores, número 18, La Laguna, y en Tacoronte, Correo Viejo, 77.

Procedente de Hamburgo ha llegado a este puerto el vapor alemán "Orotava", que ha atracado al dique-muelle Sur para aprovisionarse de combustible líquido.

También cargará frutos con destino a Hamburgo.

CORTE SISTEMA "RAPIDO", método universal.—Las aspirantes a profesoras de corte y confección que deseen matricularse en dicho ramo de enseñanza, deben hacerlo bajo este rápido sistema, el único para la cultura nacional del vestido femenino. Soliciten el libro, manga y regla, recién publicado, en la Academia central de Tenerife, La Laguna, Garaje Viana, calle Juan de Vera, teléfono 1602, o a las demás profesoras del sistema "Rápido", que estén debidamente autorizadas. Se garantiza la enseñanza en un mes. Demostraciones gratis. Profesora exclusiva para Tenerife, Concepción Pérez de Alonso.

Surtido popular TAMARAN. Al alcance de todas las fortunas.

NO DESPRECIE su porvenir.—Se traspasan los derechos de una casa de la Sociedad de Casas Baratas; tiene ya amortizadas 15 mil pesetas y se cede por mucho menos de lo desembolsado; la casa es del tipo grande; el piso alto renta 100 pesetas; los bajos se encuentran vacíos. Razón, Cruz Verde, 14.

MEDICO.—Habiendo regresado de su viaje al Extranjero el médico, don Antonio González Velarde, ha reanudado su consulta en la Clínica de Nuestra Señora de los Reyes, en la prolongación del Puente de Galcerán.

VERDADERA OCASION.—Se venden dos dormitorios de caoba con armarios de tres lunas, completos, magníficamente construídos, y un tresillo con su mesa. Precios baratos. Razón Villalba Hervás, número 1, tercer piso, de 2 a 6.

SE DESEA COMPRAR UN PERRO de perdices, en las siguientes condiciones: Macho, edad máxima, 2 años y medio. Debe reunir todas las cualidades de un buen perro, siendo inútil si no está perfectamente bien enseñado y demostrar su buena calidad.

Para informes, Julio Plasencia, "La Mascota", fábrica de cigarrillos. Santa Cruz de Tenerife.

TOS, bronquitis, gripe: Jarabe Pectoral Feria.

PERDIDA.—En el trayecto comprendido desde la calle de 25 de Julio a la Plaza de la Constitución, se extravió anoche un reloj de pulsera. La persona que lo haya encontrado y lo entregue en la calle de 25 de julio, 19, será gratificada.

JOVEN ESPAÑOL solicita profesor enseñe alemán, dirigirse iniciales JES, Apartado 237.

El periódico oficial "Gaceta de Madrid" inserta una orden autorizando la agregación a la Presidencia del Consejo de Ministros de don Nicasio León Bencomo, oficial de primera clase del Cuerpo técnico de Administración Civil del Ministerio de Agricultura, Industria y Comercio.

BORDADOS mecánicos. Calle de Benavides, número 17.

0.10. PURGANTE MOLINAS 0.10.

TODA PERSONA de paladar selecto, prefiere, a cualquier otra fruta, manzanas de "Las Abiertas".

MASAJISTA.—Roca Mandillo, calle del Doctor Naveiras, 20, frente al Parque Municipal.

Ayer llegó a nuestro puerto, procedente de Londres, el vapor inglés "Afric Star", que atracó al dique-muelle Sur para aprovisionarse de combustible líquido.

Una vez efectuadas sus operaciones zarpó con rumbo a Buenos Aires, conduciendo 12 pasajeros en tránsito.

ESPAÑOL, conociendo los idiomas francés e inglés, se ofrece para llevar la correspondencia o traducciones. Inmejorables referencias. Apartado de Correos 267.

SE DA PENSION completa y se sirven comidas en la casa y a domicilio. Santa Rosalía, 45.

EN EL PUESTO de Felisa, en el Mercado principal, se venden papas de superior calidad, a 25 céntimos el kilo.

FOTOGRAFIA PADILLA, Capitán Galán, 69. Gran novedad. Ultimo mes de propaganda, 6 postales y una foto-cine, perfectamente retocadas, pesetas 5'00.

RAMOS.
OPTICO.
Viera y Clavijo, 16

SE DESEA uno o dos caballeros para vivir en familia, amplia habitación, con derecho a baño y luz, con o sin pensión. Puerta Canseco, 19/23.

URGENTE. Compro 300 metros de tubería usada de cuatro pulgadas diámetro. Recibo ofertas por pocos días en Dr. Comenge, 41, de 10 a 12 de la mañana. Teléfono 274.

Surtido MIMI TAMARAN. Variedad exquisita de paladares.

ATENCION, ATENCION. El Restaurant "La Madrileña" se traslada de local a primeros del mes de noviembre a la casa contigua que actualmente ocupa, Capitán Galán, 77, esquina a Alfaro e Imeldo Serís. Edificio de Vandewalle.

ARMADEROS.—En la casa número 40 de la calle Trasera de Pescadores (Cuatro Torres), encontrará todos los días los más sabrosos armaderos, así como los mejores vinos de la Victoria y Arafo.

COMIDAS ECONOMICAS.—En el Café Central, Cruz Verde 14, encontrará el público un excelente servicio. Se admiten abonados. También se sirven portaviandas, lo mismo que se aceptan encargos.

CASAS EN VENTA

SE VENDE magnífico edificio de tres pisos, con frentes a la calle del Doctor Allart, 34, y Palma, 17; buena renta.—Informarán en el Colegio de Corredores de Comercio, Fermín Galán, 79, de 9 a 13. Teléfono 980.

SE VENDE una ciudadela en la calle de Serrano, próxima a la Avenida de Blasco Ibáñez, y una casa en la calle de Porlier. Razón, Porlier, 87.

SE VENDE una casa, situada en barrio de porvenir, con todas las comodidades, vale 40.000 peestas y se da por la mitad de su valor. Ganga verdad. Razón, don Jaime Estremera, Valentín Sanz, 10 (a), teléfono 782.

La Gaceta de Madrid publica una Orden del Ministerio de la Gobernación, disponiendo que los vigilantes conductores, adscritos al servicio del Parque Móvil de la Dirección General de Seguridad tengan en todo momento la consideración de agentes de la autoridad.

PISOS Y HABITACIONES

SE ALQUILA un piso vivienda en la calle de San Lucas, frente a la Iglesia del Pilar; precio módico. Informes, Recaudación de Contribuciones, plaza de la Iglesia.

SE ALQUILAN habitaciones bien amuebladas, con balcón y preciosa vista al mar, en casa particular.—Marina, 21, piso segundo.

EN LA CALLE DE LA REPUBLICA, 15, se alquilan dos habitaciones amuebladas, con ventana a la calle, y la otra en el piso alto, para matrimonio sin hijos o personas mayores.

SE ALQUILA un piso bajo, en la calle de San Miguel, número 8. Razón en el último piso de la misma casa.

SE ALQUILA el moderno piso primero de la calle de La Palma, número 16.—Informarán, en Fermín Galán, 21, primer piso, o en la calle de Los Campos, 26, doña Rosa Palazón.

ALQUILASE habitación con balcón a la calle, con o sin muebles, a caballero solo o matrimonio sin hijos, con derecho a todo servicio. Razón: calle de Castro, 26.

PENSION.—Marina, 6, 2.º. Teléf. 1208.

HABITACIONES amuebladas se alquilan, con o sin pensión y baño. Clavel, 17.

SE ALQUILA un piso moderno, independiente, y un salón con sótano y servicio. Informes, Peletería Cremades, Imeldo Serís, esquina al Mercado.

SE ALQUILA un piso bajo en la calle García Hernández, 14, con hermosa vista sobre la bahía; tiene 6 habitaciones, cocina, cuarto de baño y W. C.; pesetas, 250.—Informes, teléfono 169 o 471.

SE ALQUILA un hermoso piso bajo en la calle de Jesús y María, esquina a Pérez de Rosas, compuesto de 5 habitaciones y servicio. Informes en la oficina de los señores Viuda e Hijos de Aureliano Yanes, Porlier, núm. 19

SE ALQUILAN en la calle de Manuel Cañadas, junta a los talleres de Quintana, dos pisos independientes, acabados de construír; con todas las comodidades y disfrutando de un hermoso panorama. Darán razón Primera de Ravina, número 4.

SE ALQUILA el piso principal izquierda de la casa Callao de Lima, esquina a Pilar. Razón Antequera, 13.

SE ALQUILA un salón en la calle de Barranco Santos, número 18. Razón en la fábrica de cigarros de Manuel Herrera, Plaza Primero de Mayo, 13.

SE ALQUILA un piso en la calle de José Murphy, 2, y un sótano en la misma casa. Razón, Doctor Allart, 21, de 11 a 1.

SITIO CENTRICO. En el mejor lugar de esta capital se alquila un local, independiente, con dos puertas a la calle, propio para oficina, escritorio o comercio. Darán razón en San José, 7. Sastrería, entresuelo.

SE ALQUILA una hermosa vivienda, compuesta de 5 dormitorios, una sala que mide 7'15 X 5 metros, cuarto de baño, un gran comedor con armario, una hermosa cocina. También se alquila la planta baja compuesta de tres dormitorios, comedor con armario, cuarto de baño y una hermosa cocina, en San Francisco, 26. También se alquilan varias habitaciones en el Barrio del Perú. Razón Francisco Chávez, San Martín número 6, de 10 y media a 12 y media y de 4 a 6.

CASAS EN ALQUILER

SE ALQUILA la casa y las accesorias bajas propias para oficinas de la calle del Dr. Comenge, número 18 (antes San Francisco), frente al Palacio de Justicia. Informarán: Viuda e hijos de Cristóbal Beautell, Rambla de Pulido, número 37.

SE ALQUILA.—Una casa con servicios de electricidad, gas, agua a presión, baños, W. C., cocina, comedor, sala y varios dormitorios. Razón, Valentín Sanz, 47, de 11 a 1 y de 4 a 5.

CHALET.—Se alquila en La Cuesta, con 6 habitaciones, hermoso hall, terraza, azotea, agua a presion, mirador, luz eléctrica, patio, etc; 150 pesetas mensuales alquilado por años. También se alquila una accesoria en la calle de Canales, número 60.—Razón, Luis Abreu, San José, 22, Santa Cruz.

SE VENDE O SE ALQUILA la casa de dos plantas, recién reparada, de la calle de Sol y Ortega, 22, en La Laguna.—Para informes, Sergio Suárez de Deza, almacén de Vandewalle. Santa Cruz de Tenerife.

SE ALQUILAN en la Cuesta, frente a la Estación del Tranvía Eléctrico, dos casas dotadas de todas las comodidades necesarias, con agua a presión, luz eléctrica, cuartos de baño completos, con bidón en las azoteas para tener agua permanente; una de ellas en cien pesetas mensuales y la otra en ciento cincuenta pesetas. Para informes y más detalles: Salvador Augusto Brito Lorenzo, Imeldo Serís, número 15. Teléfono 426. Santa Cruz de Tenerife. De 2 a 4 de la tarde.

CASA.—Espaciosa, con moderno confort, jardín pequeño y huerto anexo, en las afueras de esta población, inmediaciones del Hotel Quisisana, se alquila, pudiéndosele agregar, si el inquilino lo desea, terreno inmediato. Informes, en el despacho del abogado, don Antonio Oramas. Villalba Hervás, 25, plaza del Príncipe.

SE ALQUILA O VENDE una hermosa casa en la calle de San Francisco, 46, con amplias y ventiladas habitaciones, dotadas de las comodidades necesarias; consta de seis dormitorios, sala, antesala, comedor, cocina, cuarto de baño, doble servicio de W. C., cuarto para despojos, dos patios y dos hermosas azoteas. Informarán en la misma o en La Laguna, farmacia de don Sebastián Alvarez, calle de Herradores.

FINCAS Y SOLARES

SE VENDE solares en las calles Fernando Primo de Rivera y Prosperidad. Darán razón, calle Castro 28, y Platería Déniz y Purriños, Teobaldo Power, núm. 4.

EN EL MEJOR sitio de Santa Cruz de Tenerife, entre Salamanca y Quisisana, se vende un solar rodeado de jardines. Sitio de absoluta tranquilidad, sin tráfico rodado de tránsito. Razón calle Dr. Comenge, 25. Oficinas.

SE VENDE un solar sito en la carretera de La Laguna, frente a Consumos. Informes, San Clemente, 9.

SE VENDEN SOLARES en el kilómetro 2 de la carretera del Rosario, con frente a la misma carretera o al Camino de la Costa. Sitio inmejorable. Darán razón, en la misma finca donde están enclavados, o teléfono 1174.

SE ALQUILA el piso principal derecha, formando esquina, de la casa nueva, calle Méndez Núñez, 1, frente al Tennis Club. Razón en la misma o en Bernabé Rodríguez, 4. Teléfono, 1065.

Calcarium de MORSE

MARCA JUPITER

PARA pintar toda clase de edificios, tanto en el INTERIOR como en el EXTERIOR, con colores brillantes y permanentes higiénicos, lavables y resistentes á la intemperie, empléase la pintura al agua llamada Destemple "CALCARIUM de Morse"—LAVABLE é HIGIENICA.

Se Vende en latas conteniendo 5 lbs. y en tambores de hierro conteniendo 112 lbs. y 50 Kilos.

Vendido por :—

JUAN P. ALBA, SANTA CRUZ DE TENERIFE.

ASENSIO AYALA, Drogueria, SANTA CRUZ DE TENERIFE.

ANTONIO ESPINOSA, Drogueria, SANTA CRUZ DE TENERIFE.

ANDRES RODRIGUEZ GONZALES, Dr. Allart, Numero 27, SANTA CRUZ DE TENERIFE.

VIUDA É HIJOS DE AURELIANO YANES, Puerto de la Cruz, y Guimar.

"JUPITER"
MARCA REGISTRADA

No es legítimo si no lleva el nombre "CALCARIUM de Morse" y la Marca de Fábrica "Jupiter."

Fabricantes :—A. T. MORSE SONS & CO. LTD., LONDON, E.13, INGLATERRA.

Si quiere economizar dinero y tener mejor luz, utilice las LÁMPARAS PHILIPS

Sociedad Cooperativa de Construcción de Casas Baratas de Tenerife

ANUNCIO DE DESTAJO

Hasta las doce horas del día 21 de octubre próximo, se admitirán en las oficinas de esta Cooperativa, calle de las Flores, número 8, proposiciones para optar al destajo de 53 casas que va a construír esta Sociedad en sus solares del Barrio de Salamanca Chica. Dichas proposiciones deberán presentarse bajo sobre cerrado y lacrado, indicando en la parte anterior, el objeto para el cual ha sido presentado, con la firma del interesado o persona que le represente.

La apertura de pliegos tendrá lugar dentro del propio mes y ante la Junta Administrativa de esta Cooperativa.

El proyecto, pliegos de condiciones y demás documentos estarán de manifiesto en las oficinas de esta Sociedad, de 8 a 12 de la mañana, hasta la fecha indicando, pudiendo solicitar cuantos datos consideren convenientes.

Santa Cruz de Tenerife, 21 de septiembre de 1935. P. A. de la J. A. El secretario, Isauro Alvarez López. El presidente. Emilio López González.

Ministerio de Cultura 2010

VIDA DEPORTIVA

Los combates de mañana en el Cine «La Paz»

Hacía falta que los de la vieja "guardia" se restablecieran de sus lesiones para ofrecer a la afición las excelencias de sus facultades.

En esta ocasión, "Sharkey", sin lesión alguna, se enfrentará mañana, en el Cine La Paz, con "Firpito", púgil de calidad y grandes conocimientos, en combate oficial a 10 rounds.

El veterano púgil tinerfeño no ignora la buena calidad de su adversario, por eso ha entrenado en estas últimas semanas con gran entusiasmo para disputar una buena pelea.

Firpito, de dura pegada, viene a Tenerife en busca de una victoria. Es hombre conocedor del deporte y bien disciplinado. Todos sus deseos—así lo ha manifestado a un cronista de la vecina isla—es quedar bien ante la afición local.

"Sharkey" ha de hacer una gran pelea. Tiene conocimientos y conoce los recursos de este deporte. Por algo pertenece a la "vieja guardia".

En la vecina isla se espera con gran expectación el resultado de este combate, pues Firpito cuenta con muchos admiradores los que auguran un match en favor de su "ídolo".

La prensa de Las Palmas, al ocuparse de este interesante combate, dice lo siguiente: "En Tenerife están organizando veladas, que son presenciadas con alto espíritu deportivo. Tanto los púgiles como los espectadores guardan una disciplina, que convendría recoger en beneficio nuestro. Ahora marcha para la isla hermana el ídolo local, "Firpito", y de seguro encontrará en aquel puro ambiente la buena acogida de los deportistas tinerfeños.

Su pelea, frente al popular "Sharkey", la esperamos con gran interés.

oo oo

Como ya hemos anunciado, las demás peleas están a cargo de Kid Marrero, Cesáreo Benítez, Papurriño, Quico Abreu y dos pesos welters de buena pegada.

La velada comenzará a las 9 y media en punto.

Habrá torneo de fútbol en los Juegos Olímpicos

Hace pocos días se ha reunido en París el Comité ejecutivo de la F. I. F. A., que preside M. Rimet, que dedicó toda su atención al torneo de fútbol olímpico que se celebrará en Berlín el año próximo.

El tema del "amateurismo" fué de nuevo objeto de largas discusiones, ya que el reglamento olímpico ha sido modificado en algunos detalles, que oportunamente serán comunicados a las Federaciones nacionales. Las naciones participantes en dicho torneo no podrían (o no deberían, que no es lo mismo) presentar más que "amateurs" del tipo olímpico, o sea integrales, sin cobrar ninguna indemnización de trabajo.

El último torneo olímpico que se celebró fué el de Amsterdam en 1928, y desde entonces hasta ahora ya son muchas más las naciones que han abrazado el profesionalismo, de manera que, en realidad el torneo olímpico de Berlín, si es que se cumplen los reglamentos olímpicos, tendrá un interés y trascendencia muy limitada.

Parece—según ha declarado M. Rimet—que lo que pasará es que algunas naciones se contentarán con enviar un equipo de categoría muy secundaria y otras preferirán simplemente abstenerse. También podría ser que el Comité organizador de los Juegos Olímpicos de Berlín y el propio C. I. O. se decidiera a ser más liberal en la definición de los "amateurs" que puedan participar en el torneo, y entonces habría algunas naciones importantes que podrían participar con su verdadero equipo nacional completo. Pero esto es poco probable, dada la intransigencia que acerca de la definición del "amateur" ha imperado siempre en las esferas olímpicas.

Por lo que se refiere a la Copa del Mundo, que Francia quiere organizar en 1937, coincidiendo con la Exposición universal de París, el presidente de la F. I. F. A. no ha hecho ninguna gestión, porque el Comité de ese certamen nada le ha reiterado sobre sus propósitos. A lo que parece, este asunto se continuará discutiendo entre las sombras, hasta el mes de marzo próximo, en que tomará estado oficial.

Por causa de fuerza mayor nos vemos precisados a dejar para la edición de mañana la charla anunciada para hoy con el entrenador del Tenerife, don Angel Capote.

Declaraciones de José Gironés

BARCELONA.—Un periódico publica una interviú obtenida con el boxeador José Gironés, el cual, entre otras cosas, dijo:

—Yo no nací para ser boxeador. Siempre me ha impresionado dar un

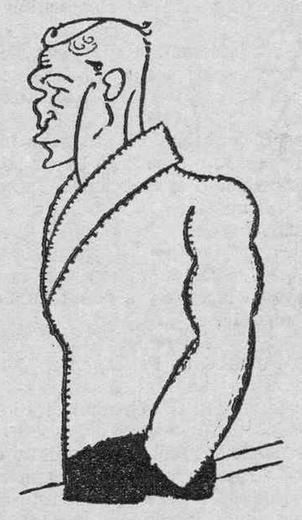

golpe, y especialmente herir al contrario. Hace precisamente trece años que me puse por primera vez los guantes de boxeo, únicamente para practicar un deporte. Un azar de la vida quiso que después practicara el boxeo como profesional. Unicamente la perspectiva de un gran combate podría modificar mi resolución de una retirada definitiva, y esto aún con el propósito de despedirme del público; pero no creo posible que esta perspectiva se dibuje ante mis ojos. No creo que haya oportunidad para montar este combate, al que condiciono mi "reentre".

—¿Y mientras la ocasión de ese gran combate no se presente...?

—Continuaré como hasta ahora. Una vida tranquila. Por la mañana, a la montaña; por la tarde, al cine o a leer en casa, y por la noche, al club y después a dormir. Es decir, seguiré el mismo ritmo de vida que siempre.

AVIACION

Una sección considerable de la comunidad aviadora británica ha estado últimamente atareada esforzándose en reducir el coste de la aviación, y sus esfuerzos han quedado ahora recompensados. Ha sido construído un "aeroplano pluma"—nombre muy aptamente dado a un nuevo tipo de aeroplano ultra-ligero—en el que se puede volar por 2 y medio peniques por milla. El coste del aeroplano, incluyendo equipo completo, es de £ 395. Es éste el quinto tipo de aeroplano ultra-ligero puesto en venta en la Gran Bretaña, y a juzgar por la rapidez con que los adelantos tienen lugar, dentro de muy pocos años será posible comprar y volar en aeroplano tan económicamente como se puede comprar y guiar ahora un automóvil.

El 19 de septiembre se dió en Londres una demostración del aeroplano construído recientemente, un "Aeronca-J. A. P.", en una corriente de aire con ráfagas de hasta cuarenta millas por hora. A pesar de ser tan pequeña la máquina, el tablero de instrumentos está completamente equipado. La vista que se obtiene desde el aeroplano es buena. El motor tiene una capacidad de 85 millas por hora como velocidad de crucero, y puede alcanzar una velocidad máxima de noventa y cinco millas por hora. La altura a que puede llegar es de doce mil pies.

Se está haciendo ahora el trazado de otras clases de aeroplanos ultra-ligeros. Este tipo de aeroplano constituye un adelanto interesante en aviación, y a su debido tiempo llegará a ser una característica sumamente importante de la aviación civil británica.

Constructora de Casas Baratas (Orotava)

No habiéndose podido celebrar la reunión convocada para el día 14 del actual por falta de asistencia de los señores accionistas, se convoca nuevamente para el próximo miércoles, día 23 del corriente, a las cinco de la tarde, con objeto de formalizar la Escritura de esta Entidad y acordar el comienzo de las obras proyectadas.

A esta Junta, que se celebrará en el domicilio de Acción Popular, deberán asistir los accionistas provistos de su cédula personal.

Dada la importancia del asunto a tratar se ruega muy encarecidamente la asistencia de todos.

Orotava, 14 de octubre de 1935. El presidente, Fernando Salazar.

"Casa de los Obreros"

Sociedad de Socorros mútuos

CONVOCATORIA

Por acuerdo de la junta directiva, y en cumplimiento de lo que dispone el artículo 49 del Reglamento de esta Sociedad, se convoca a los señores asociados a junta general extraordinaria, para el viernes próximo, 18 de los corrientes, a las 20'45 horas, en el local social, con sujeción al siguiente

ORDEN DEL DIA

1.—Lectura del acta de la sesión anterior.
2.—Manifestaciones de la presidencia.
3.—Elección de los cargos de presidente, tesorero y un vocal.

Lo que se hace público para general conocimiento.

Santa Cruz de Tenerife, 9 de octubre de 1935.—El secretario, Manuel Espejo.—V. B. El presidente, Juan de la Rosa.

CAFE-RESTAURANT

BAR-ALEMAN

SALMON DEL RHIN
CAVIAR RUSO
HIGADO DE GANSO

An die Deutsche Kolonie

Am Abend des 20. Oktober um 21 Uhr findet im neuen Gebaeude Deutschen Schule (calle E. Wolfson) das Erntedankfest und die Eroeffnung des Winterhilfswerkes statt, mit anschliessendem gemuetlichen Beisammensein bei Gesang, Spiel und Tanz. Alle Mitglieder der Kolonie sowie vorueberge-hend sich hier aufhaltende Volksgenossen sind herzlichst eingeladen. Einladungskarten werden nicht verschickt. Die Veranstaltung beginnt puenktlich zur angegebenen Stunde, und es wird dringend gebeten, rechtzeitig zu erscheinen, damit durch Zuspaetkommende keine Stoerung entsteht.

Santa Cruz de Tenerife, den 15 de Oktober 1935.

Der Deutsche Konsul, Jacob Ahlers.
Die Ortsgruppe der NSDAP, i/V. Peter Blasberg.
Der Deutsche Schulverein Tenerife.

¡Señora, señorita...!

¿Conoce usted las maravillosas pinturas "DEKA"...?

Si aun no conoce los preciosos trabajos que usted misma puede confeccionar con las célebres pinturas lavables "DEKA", útiles tanto para vestidos como ropa interior, cojines, cristalería, etc., visite la Casa Suárez Guerra, 29 (piso bajo), donde se dan instrucciones gratuitas hasta fin del año actual.

Extenso surtido. Precios baratísimos.

José García-Estrada González

Especialista en partos y enfermedades de la mujer. Radiólogo del Hospital Civil.

Potente instalacion de Radioterapia y Radiodiagnóstico. Diatermia. Lámpara de Cuarzo. Pantostato.

Consulta diaria, de 10 a 12, menos los jueves.

Capitán Galán, 43. Teléfono 181.
Teléfono particular, 922.

ALEMANIA

WEISSENFELS, CIUDAD DE RECUERDOS MUSICALES Y LITERARIOS

La ciudad de Weissenfels, pintorescamente situada a orillas del Saale, en la línea férrea de Leipzig a Francfort, y carretera de Berlín a París, es una población en extremo curiosa por muchos conceptos y merecedora de que en ella se detengan algunas horas los viajeros amantes de los recuerdos históricos.

Weissenfels es patria de las madres de dos músicos ilustres: Bach y Wagner. La primera era hija de un trompeta de la orquesta de la corte. La segunda de un panadero. La familia del músico Schütz, cuyo 350 aniversario se celebra este año, es asimismo originaria de Weissenfels, y una de las posadas de la ciudad tiene inscripto todavía el nombre de Schütz, en su típica muestra. La ciudad de Weissenfels, en fin, jugó un gran papel en la vida de Handel. Fué aquí en efecto donde al escaparse Handel de la casa paterna, fué hallado por el autor de sus días salido en busca del hijo descarriado. Presentado Handel al Gran Duque para que éste le amonestara, el príncipe descubrió en el muchacho sus excepcionales disposiciones para la música y se hizo cargo de su educación filarmónica.

No tiene menor interés Weisenfels para el amante de los recuerdos literarios. En el cementerio de la ciudad se encuentra—indicada por una sencilla lápida con un busto del escultor Schaper—la tumba de Novalis, el más notable de los poetas románticos alemanes, muerto a la edad de 29 años. A poca distancia de Weissenfels, se encuentra la aldea de Roecken, donde el padre de Nietzsche ejercía el ministerio de pastor protestante, y donde el propio Nietzsche nació en 1844. En los alrededores de Weissenfels encontramos asimismo las poblaciones de Lützen, donde halló la muerte el rey Gustavo Adolfo y Rossbach, donde Federico el Grande logró una resonante victoria que estuvo a punto de costarle la vida. Finalmente, en la Posada Guldering, de Weissenfels, descansó Napoleón en el curso de su retirada, después de la batalla de Leipzig.

Esto aparte, Weissenfels es una ciudad con no pocos rincones y monumentos interesantes, como el Claustro de las Hermanas Clarisas, construído en 1285, la Iglesia de Santa María, la capilla del Palacio, el palacio ducal de Neu-Augustenburg, construído en el siglo XVII, y todo el barrio adosado al monte Georgenberg, formado por un intrincado laberinto de angostos callejones.

Peluquería de señoras

"LA PARISIEN"

Alcalá Zamora, número 1, principal

Especialidad en permanentes, tintes y peinados.

Corte moderno, higiene y economía.

Yeoward Line

RELACION DE LAS SALIDAS DE LOS VAPORES PARA LIVERPOOL DURANTE EL MES DE OCTUBRE DE 1935

Día 3, jueves.—Vapor ALCA
Día 10, jueves.—Vapor AGUILA
Día 19, sábado.—Vapor ALONDRA
Día 26, sábado.—Vapor AVOCETA

Precios de fletes y otros informes puede nobtenerse de su consignatario, RICHARD J. YEOWARD, suceso rde Yeoward Brotehrs, Marina, 43. Teléfono

OLDENBURG-PORTUGIESISCHE DAMPFSCHIFFS-RHEDEREI

Servicio Frutero Semanal para HAMBURGO Y BREMEN

NORD DEUTSCHER LLOYD BREMEN

Y CON TRASBORDO PARA COPENHAGUE, GDYNIA, STOCKOLMO, ROTTERDAM

SALIDAS DE VAPORES DURANTE EL MES DE OCTUBRE DE 1935

Día 4.—Vapor ARUCAS — Norddeutscher Lloy
Día 11.—Vapor TENERIFE — Compañía Oldenburguesa
Día 18.—Vapor OROTAVA — Norddeutscher Lloyd
Día 25.—Vapor CEUTA — Compañía Oldenburguesa

Estos vapores admiten frutos con trasbordo en Hamburgo, para los puertos anteriormente citados, al mismo tipo de flete que rigen para dicho puerto

NOTA.—Se avisa a los señores exportadores que la fruta debe de encontrarse al costado del buque hasta las 4 de la tarde del día de salida.

Agente: Oldenbur-Portugiesische Dampfschiffs-Rhederi, JACOB AHLERS, Marina, 31. Teléfono, número 1140

Agente: Norddeutscher Lloyd (Servicio frutero), MANUEL CRUZ, San José, 10, Teléfono, número 1100

SERVICIO FRUTERO DE LA

"Linea Pinillos"

SERVICIO RAPIDO SEMANAL Y FIJO CON NUEVOS BUQUES A MOTOR, EXCLUSIVAMENTE FRUTEROS

Tenerife-Marsella-Génova-Casablanca

SALIDAS DEL MES DE OCTUBRE DE 1935

Miércoles, 2.—Motor-correo SIL — Para Marsella, Cette y Génova
Miércoles, 9.—Motor-correo DARRO — Para Masella, Cette, Niza y Génova
Miércoles, 16.—Motor-correo EBRO — Para Marsella, Cette y Génova
Miércoles, 23.—Motor-correo TURIA — Para Masella, Cette, Niza y Génova
Miércoles, 30.—Motor-correo SIL — Para Marsella, Cette y Génova

Salidas de Casablanca para Canarias, todos los viernes al mediodía

NOTAS.—Los motores TURIA y DARRO tienen cámaras para pasajeros de segunda clase y los motores EBRO y SIL par pasaje de clase intermedia solamente.

No se expedirán órdenes de embarques sin que previamente se presenten los despachos de la carga en la Casa consignataria, antes de las cinco de la tarde del día de la salida, no pudiéndose admitir carga alguna al costado del buque después de las cuatro del referido día.

ANTONIO LEDESMA — Agente
Oficina, Marina, 21.. Teléfonos 137 y 587

COMPAÑIA TRASMEDITERRANEA

CUADRO DE SALIDAS DE BUQUES DE TENERIFE, DIAS 15 AL 30 DE OCTUBRE

16, miércoles.—CIUDAD DE MAHON	A las 22.—Para Santa Cruz de la Palma, Valverde, San Sebastián, Tenerife.
16, miércoles.—PLUS ULTRA	A las 24.—Para Las Palmas, Vigo, Gijón, Bilbao, Pasajes.
17, jueves.—LA PALMA	A las 24.—Para Las Palmas
18, viernes.—LEON Y CASTILLO	A las 24.—Para Las Palmas
18, viernes.—CIUDAD DE SEVILLA	A las 24.—Para Cádiz y Barcelona.
19, sábado.—CIUDAD DE MALAGA	A las 22.—Para Santa Cruz de la Palma, San Sebastián, Valverde y Santa Cruz de la Palma.
19, sábado.—CIUDAD DE MAHON	A las 24.—Para Las Palmas, Gran Tarajal, Puerto de Cabras, Arrecife.
20, domingo.—LA PALMA	A las 24.—Para Las Palmas
21, lunes.—LA PALMA	A las 24.—Para Las Palmas
22, martes.—ISLA DE GRAN CANARIA	A las 13.—Para Las Palmas, Cádiz, Alicante, Valencia, Barcelona.
23, miércoles.—CIUDAD DE MALAGA	A las 9.—Para Las Palmas, Arrecife, Puerto de Cabras, Gran Tarajal.
23, miércoles.—CIUDAD DE MAHON	A las 22.—Para Santa Cruz de la Palma, Valverde, San Sebastián, Tenerife.
23, miércoles.—LEON Y CASTILLO	A las 24.—Para Santa Cruz de la Palma, Tenerife.
24, jueves.—ROMEU	A las 13.—Para Coruña, Santander, Bilbao y Pasajes.
24, jueves.—LA PALMA	A las 24.—Para Las Palmas
25, viernes.—LEON Y CASTILLO	A las 24.—Para Las Palmas
25, viernes.—CIUDAD DE CADIZ	A las 24.—Para Cádiz y Barcelona
26, sábado.—CIUDAD DE MAHON	A las 24.—Para Las Palmas, Gran Tarajal, Puerto de Cabras, Arrecife.
26, sábado.—CIUDAD DE MALAGA	A las 22.—Santa Cruz de la Palma, San Sebastián, Valverde, Santa Cruz de la Palma.
27, domingo.—LA PALMA	A las 24.—Para Las Palmas, Cabo Juby, Río de Oro, Cabo Blanco.
28, lunes.—LEON Y CASTILLO	A las 23.—Para San Sebastián, Hermigua, Agulo, Vallehermoso, Valle Gran Rey, Vallehermoso, Agulo, Hermigua, San Sebastián, Santa Cruz de la Palma, Tenerife.
28, lunes.—CIUDAD DE MELILLA	A las 24.—Para Las Palmas, Cádiz y Sevilla.
28, lunes.—LA PALMA	A las 20.—Para Mogán, San Nicolás, Las Nieves, Las Palmas.
29, martes.—RIO FRANCOLI	A las 20.—Para Santa Cruz de la Palma, Málaga, Alicante y Valencia.
29, martes.—CIUDAD DE MALAGA	A las 12.—Para Las Palmas, Arrecife, Puerto de Cabras, Gran Tarajal.
30, miércoles.—CIUDAD DE MAHON	A las 22.—Para Santa Cruz de la Palma, Valverde, San Sebastián, Tenerife.
30, miércoles.—ESCOLANO	A las 24.—Para Las Palmas, Vigo, Gijón, Bilbao, Pasajes.
31, jueves.—LA PALMA	A las 24.—Para Las Palmas.

FINLAND SYD - AMERIKA LINJEN

SERVICIO QUINCENAL DE BUENOS AIRES, SANTOS, RIO DE JANEIRO, VICTORIA, PARA TENERIFE

VAPORES	Salida de Buenos Aires	Llegada a Tenerife
"AURA	17 de Agosto	12 de septiembre
"BORE IX"	7 de septiembre	3 de octubre
"MERCATOR"	15 de septiembre	11 de octubre
"BORE VIII"	4 de Octubre	30 de Octubre
"ORIENT"	16 de Octubre	11 de Noviembre
"HERAKLES	2 de noviembre	28 de noviembre
"ATLANTA"	16 de noviembre	12 de diciembre
"EQUATOR"	4 de diciembre	30 de diciembre
"AURA"	16 de diciembre	11 de enero
"BORE IX"	4 de enero	30 de enero
"MERCATOR"	16 de enero	11 de febrero

Estos buques admiten carga de Buenos Aires para este puerto.
Agentes en Buenos Aires: AGENCIA MARITIMA BASAL S. A. (25 de mayo 252).

Para mas informes, dirijirse a su agente en esta plaza: JACOB AHLERS.—Marina, 31 —Teléfono número 1-1-4-0.

JACOB AHLERS Sta. Cruz de Tenerife

AGENTE DE LAS COMPAÑIAS

WOERMANN-LINIE — HAMBURG-BREMER AFRIKA-LINIE
DEUTSCHE OST-AFRIKA LINIE

FECHAS DE SALIDAS DE LOS SIGUIENTES PUERTOS

VAPORES	HAMBURGO	BREMEN	ROTTERDAM	AMBERES	LISBOA	LLEGADA A TENERIFE
"WOLFRAM"	20 agosto			24 agosto		2 sept.
"WAGOGO"	31 agosto	2 sept.		5 sept.	10 sept.	14 sept.
"WADAI"	16 sept.		18 sept.	19 sept.		25 sept.
"TUBINGEN"	28 sept.	30 sept.		3 octubre	8 octubre	12 octubre

OBSERVACIONES.—El vapor "Wolfram" hace escala en Amsterdam el día 22 de agosto.—El vapor "Wagogo" hace escala en Funchal y Santa Cruz de la Palma.—El vapor "Wadai" hace escala en Boulogne Sur Mer, el día 20 de septiembre, paar tomar pasajeros y correspondencia.—El vapor "Tubingen" hace escala en Funchal y Santa Cruz de la Palma.

AGENTES DONDE ESTOS BUQUES CARGAN:

HAMBURGO: Woermann-Linie A. G. (Ausg. Frachtabt).—BREMEN: Hambug-Bremer Afrika-Linie.—ROTTERDAM: F. A. Voig & Co. (van Vollenhove).—LISBOA: Marcus & Harting Lda. (Geber (Amstel 20/22).—AMBERES: J. Randaxhe-Bally (Rue des Tanneurs 39n straat 14).—AMSTERDAM: Voigt &Rocio 50).

Ministerio de Cultura 2010

INFORMACIÓN TELEGRÁFICA

MADRID.- PRIMERA HORA

Información de los centros oficiales

ASUNTOS DE MARRUECOS

Madrid, 17.15.—El alto comisario de España en Marruecos, señor Rico Avello, conferenció extensamente con el jefe del Gobierno.

Parece que la conferencia tuvo por objeto continuar el estudio del presupuesto del Protectorado.

EL MITIN DE IZQUIERDA REPUBLICANA

El Gobierno ha autorizado la utilización de camionetas de carga para el transporte de las personas que vendrán al mitin del domingo, en que hablará el ex jefe del Gobierno, señor Azaña.

EN PALACIO

El presidente de la República recibió hoy la visita del señor Pérez de Ayala y de varios subsecretarios.

También acudió a cumplimentarle el Vicario de Fernando Póo, P. Giobanni.

MANIFESTACIONES DEL SEÑOR GIL ROBLES

En el Ministerio de la Guerra estuvo esta mañana el jefe del Gobierno para entrevistarse con el señor Gil Robles.

Al recibir el ministro de la Guerra a los periodistas, les manifestó que la visita del señor Chapaprieta tuvo por objeto tratar del plan parlamentario.

Se le preguntó si trataron de la cuestión electoral, contestando el señor Gil Robles negativamente.

Dijo por último que había sentido mucho no poder asistir anoche al banquete que se celebró en el Ministerio de Estado, en honor del ministro de Negocios Extranjeros de Portugal.

UN MANIFIESTO DE LA C. N. T. RESPECTO A LA SITUACION INTERNACIONAL

La directiva de la Confederación Nacional del Trabajo en Barcelona ha publicado un manifiesto para establecer con toda claridad la posición de los obreros catalanes frente a la perspectiva de la guerra.

Dice que si las organizaciones de la social-democracia no se adhirieran en todo el mundo a la Sociedad de Naciones, lo que equivale a declararse partidarias de la guerra, apoyando a uno de los contendientes, los Gobiernos se cuidarían de lanzar los pueblos a la lucha.

La Confederación Nacional del Trabajo pone en guardia al proletariado ante la gravedad del momento, diciendo que la aplicación de sanciones es la guerra y que la paz mundial no puede afirmarse por los caminos que se trazan en Ginebra.

Termina diciendo que de aplicarse las sanciones, España se vería enrolada en el conflicto.

EL SEÑOR MAURA NO ASISTIRA AL MITIN AZAÑISTA

Don Miguel Maura ha manifestado que no piensa asistir al mitin que el señor Azaña dará en Madrid el próximo domingo.

—Nada se me ha perdido allí—dijo—. Unicamente me une al señor Azaña el amor a la República, pero no es de mi parroquia.

Cree errónea la política que siguen las derechas gubernamentales, pues así las izquierdas aumentan.

Anunció que el domingo marchará a Zamora acompañando al presidente de la República para la colocación de la primera piedra de la estación del ferrocarril a Orense.

DE UNA VISTA

Como esta mañana el señor Chapaprieta visitó en su despacho oficial al ministro de la Guerra, los informadores preguntaron al señor Gil Robles sobre lo tratado en la entrevista.

—No hablamos de política ni de la ley electoral—dijo—. La visita fué debido a una cortesía del presidente.

DECLARACIONES DEL SEÑOR MARTINEZ DE VELASCO

El ministro de Agricultura, Industria y Comercio ha manifestado que actualmente se ocupa de la reorganización del Instituto de Reforma Agraria.

Ya ha convocado para la elección del Consejo ejecutivo.

Ha ordenado la suspensión de gratificaciones a los funcionarios jurídicos.

También está adoptando medidas para que los repartos de contingentes de trigo sean equitativos.

SE CONCEDE IMPORTANCIA A LA REUNION DEL CONSEJO NACIONAL DE LA CEDA

En los centros políticos se concede importancia a la reunión que celebrará esta noche el Consejo Nacional de la Ceda.

Parece que existe la discrepancia de don Dimas Madariaga en las orientaciones que sigue Acción Popular.

Sostiene que no se ha cumplido la política obrerista que preconizó don Angel Herrera al constituír la agrupación.

Afirma el señor Madariaga que existe descontento en las organizaciones obreras por la táctica de la política que sigue la Ceda, y sostiene que Acción Popular debe apartarse del Gobierno para realizar política nacional.

Anuncia que en caso contrario los obreros que integran Acción Popular se separarán de los rumbos políticos que exclusivamente se siguen ahora.

LA EDAD DE LOS GENERALES PARA EL PASE A LA RESERVA

El diputado señor Martínez Arenas se propone impugnar en la Comisión de Guerra la rebaja de la edad para el pase a la reserva de los generales.

CENSURAS AL CONSEJO DE CULTURA

La Federación de Amigos de la Enseñanza ha publicado una nota exponiendo que el desbarajuste en la Enseñanza es culpa del Consejo de Cultura.

Lo califica de inepto, admitiendo la tolerancia en las escuelas de libros no solo revolucionarios sino antiespañoles.

VELADA NECROLOGICA

En la Residencia de Estudiantes se efectuó una velada necrológica en memoria del ilustre histólogo, don Santiago de Ramón y Cajal.

Varios oradores hicieron la apología de la obra del eminente sabio.

Ante la estatua de Cajal en la Facultad de Medicina depositaron los estudiantes una magnífica corona.

EL CONFLICTO ALGODONERO EN CATALUÑA

El ministro de Industria, señor Martínez de Velasco, ha manifestado que el próximo sábado llegará de Barcelona una comisión para entregarle el informe sobre el conflicto algodonero en aquella provincia.

El ministro ha prometido resolverlo rápidamente.

BOLSA DE MADRID

INFORMACION FACILITADA POR EL BANCO DE BILBAO

Cierre del día 17 de octubre

Deuda Interior, 4%	80'00
Amortizable 1927 5% sin impuesto,	101'15
Amortizable 1927 5% con impuesto,	99'70
Cédulas del Banco Hipotecario 5%,	102'50
Cédulas del Banco Hipotecario 6%,	111'25
Acciones Ferrocarriles Norte España,	195'00
Acciones Ferrocarriles Madrid, Zaragoza, Alicante,	174'00
Acciones del Banco de España,	610'00
Acciones Explosivos,	631'00
Acciones de Compañía Arrendataria de Tabacos,	250'00
Acciones Monopolios de Petróleos,	152'00
Francos franceses, máximo	48'45
Francos franceses, mínimo	48'35

INFORMACION DEL BANCO HISPANO

Libras esterlinas, máximo	36'15
Libras esterlinas mínimo	36'05
Francos franceses, máximo	48'45
Francos franceses, mínimo	48'35
Dólares, máximo	7'37
Dólares, mínimo	7'35
Liras, máximo	60'00
Liras, mínimo	59'70
Francos Suizos, máximo	239'50
Francos Suizos, mínimo	239'25
Francos Belgas, máximo,	24'85
Francos Belgas, mínimo,	24'75
Reich Marks, máximo	2'965
Reich Marks, mínimo	2'945
Florines, máximo,	4'98
Florines, mínimo	4'96
Coronas Checas, máximo	30'80
Coronas Checas, mínimo	30'60
Coronas Suecas, máximo	1'88
Coronas Suecas, mínimo	1'86
Belgas, máximo,	124'25
Belgas, mínimo	123'75

PROVINCIAS

HALLAZGO DE ARMAS Y DINAMITA

Bilbao, 17.—La Guardia civil efectuó hoy un registro en una cueva del monte de San Roque, encontrando cuatro revólvers, un puñal y 135 cartuchos de dinamita.

UNA AGRESION

Bilbao, 17.—Unos desconocidos intentaron cometer un robo en una finca de Galdamos.

Fueron sorprendidos por un hijo del dueño, llamado Angel Miguel, al que agredieron los ladrones, dejándolo gravemente herido.

MUERTO EN UN ACCIDENTE DE AUTOMOVIL

León, 17.—En la carretera de Asturias volcó una camioneta, cuyo conductor, llamado Manuel García, resultó muerto.

CONSEJO DE GUERRA

Gijón, 17.—Hoy se celebró Consejo de Guerra contra el marinero Manuel Martínez, acusado de un delito de injurias al Ejército.

Fué condenado a tres años de prisión.

VIAJE APLAZADO

Oviedo, 17.—El gobernador general, señor Velarde, ha aplazado hasta el lunes próximo el viaje que tiene proyectado a Madrid.

DETENIDOS POR REPARTIR HOJAS CLANDESTINAS

Barcelona, 17.—Los mozos de escuadra han detenido a dos individuos que se dedicaban a repartir hojas clandestinas, recaudando fondos para los presos.

Se les encontraron varios billetes del Banco de España y documentos de interés.

LAS FUERZAS QUE GUARNECERAN ASTURIAS

Oviedo, 17.—El comandante militar de Asturias ha anunciado que quedarán da guarnición en aquella provincia el Regimiento de Milán, fuerzas de Artillería e Intendencia y la segunda Bandera del Tercio.

Ha manifestado también que se construirá un Hospital Militar en Oviedo.

EXTRANJERO

SE IMPLANTA EL SERVICIO MILITAR OBLIGATORIO EN GRECIA

Atenas, 17.—El Gobierno ha publicado una disposición ordenando el servicio militar obligatorio durante dos años.

TERMINA LA HUELGA DE LOS MINEROS DEL PAIS DE GALES

Londres, 17.—Después de una jornada de serios desórdenes, en la que resultaron varios heridos, los mineros del País de Gales han dado por terminada la huelga del hambre que venían sosteniendo.

Los obreros abandonaron hoy las minas, donde se encontraban desde el planteamiento de la huelga.

Este acuerdo se adoptó, porque la Administración de las minas hizo saber la resolución de cerrarlas definitivamente.

Miles de familiares de los mineros se han reunido ante los pozos para protestar de la terminación de la huelga.

LOS JUDIOS Y LOS NAZIS

Berlín, 17.—La Comunidad Judía ha prohibido a sus miembros cooperar en la campaña de invierno iniciada por los nazis, para socorrer a los necesitados.

DOS CONDENADOS A MUERTE

Kiew, 17.—Han sido condenados a muerte dos hombres que fingiéndose músicos ambulantes hacían propaganda antisoviética.

EL PRESIDENTE ROOSEVELT, EN EL CANAL DE PANAMA

Panamá, 17.—El presidente Roosevelt ha pasado revista a seis mil hombres de las tropas de Clayton, en la zona del canal.

Luego inspeccionó la defensa de la zona en la costa del Pacífico.

EN UN CHOQUE DE TRENES RESULTAN DIEZ MUERTOS

Río de Janeiro, 17.—En la estación de San Javier chocaron dos trenes, resultando diez pasajeros muertos y 48 heridos.

El tráfico ha quedado paralizado.

El público que esperaba la llegada de los trenes, indignado por lo ocurrido, apedreó las Oficinas de la Administración del ferrocarril.

SESION DE CORTES

El proyecto de Comunicaciones Marítimas

EN EL CONGRESO

Madrid, 17.23.—Al llegar al Congreso el señor Chapaprieta manifestó que había conferenciado con el señor Alba.

Anunció que en la sesión se pondrían a discusión los proyectos relativos a la fabricación de azúcar y comunicaciones marítimas.

Añadió que la Comisión de la Presidencia había comenzado a recibir las memorias de los presupuestos, esperando que en la próxima semana comenzará la discusión de la ley económica.

LA SESION

Madrid, 17.23.—A las cuatro y cincuenta de la tarde abre la sesión el señor Alba.

En la Cámara, desanimación. En los escaños, siete diputados. El banco azul, vacío.

El señor CASAS pide se traiga a la Cámara la ley del paro obrero, que debía estar discutida hace meses.

Reclama que conste en actas su protesta y la de su minoría.

Se da lectura a una comunicación de la Asesoría Jurídica relativa a la tramitación de comunicaciones del Tribunal Supremo.

Se alude al pleito promovido entre una empresa particular y el Ministerio de Obras Públicas.

El señor González López solicita que los expedientes que están en el Supremo sean traídos a la Cámara con toda celeridad.

Añade que aunque el señor Marraco no es ya ministro, el asunto de que se trata no debe abandonarse.

Termina diciendo que no sabe precisar exactamente el delito que cometió el ministro de Obras Públicas.

El señor LUCIA defiende al señor Marraco, diciendo que siempre actuó con la mayor buena fé y rapidez.

Rectifica el señor GONZALEZ LOPEZ, manteniendo su criterio.

El señor ROYO VILLANOVA defiende también al señor Marraco.

Afirma que el mejor cumplidor de las leyes debe ser el Parlamento.

Asegura que el Parlamento puede ser disuelto y volver el mismo, pero que el Parlamento puede disolver al alto magistrado que lo haya disuelto y éste si que no puede volver. (Rumores).

El Parlamento debe vigilar a los ministros para que actúen rectamente y los ministros deben enviar al Supremo los expedientes que se les pidan.

El señor ALVAREZ VALDES coincide con el señor Royo Villanova.

Afirma que debe averiguarse si de aquella comunicación tuvo conocimiento y si se enteró directamente el ministro, pues de otra manera las responsabilidades administrativas habría que buscarlas en otra jerarquía administrativa.

El señor ALBA recoge las palabras del orador.

Dice que debe solicitarse del Gobierno la forma en que llegó la comunicación y si la conoció el ministro, resolviendo la Cámara lo que deba hacerse.

Apruébase definitivamente un proyecto sustituyendo las bases que acordó el Ayuntamiento de Cartagena.

LA FABRICACION DE AZUCAR

Discútese el dictamen restringiendo la fabricación de azúcar.

El señor VELAYOS consume un turno a favor.

Dice que hay que regular la producción de remolacha.

Añade que en la Comisión reguladora también deben intervenir los consumidores.

Deben fijarse los cupos por zonas, así como el señalamiento de precios.

Termina diciendo que los cupos para zonas nuevas deben ser menores que para las que llevan más de cinco años de producción.

El señor JIMENEZ FERNANDEZ dice que el problema es parecido al triguero y que adolece de falta de coordinación, sobre todo entre la producción y el consumo.

Afirma que no deben abrirse nuevas fábricas para evitar la paralización del mercado.

Recuerda la acogida que hizo de las demandas de los remolacheros, diciendo que para disminuír la gravedad del problema se deben cerrar también las fábricas que sobran.

Advierte que las víctimas se suceden anualmente por las reyertas que se originan durante las operaciones en los mercados.

Los interesados en el problema viven incultos y se llamarán a engaño si las Cortes no se aprestan a resolverlo totalmente.

El señor FLORENZA advierte que se trata de diferencias existentes entre la producción y el consumo.

Dice que el último año solo se han consumido once kilos por habitante.

Se extiende después en consideraciones sobre las características del negocio, diciendo que se adolece de exceso de producción.

El señor MARTINEZ JUAREZ pide la intervención del Estado en el pleito azucarero para satisfacer la justicia que reclaman los cultivadores.

Solicita también la constitución de una comisión mixta arbitral.

Se suspende el debate.

COMUNICACIONES MARITIMAS

Reanúdase el debate sobre las comunicaciones marítimas.

Se acepta una enmienda del señor ALVAREZ GONZALEZ estableciendo que se concederán facilidades para la importación de materias primas destinadas a la construcción naval.

El señor CARRANZA defiende otra enmienda.

Puesta a votación da un resultado de 80 votos contra siete, pero como falta número, se acuerda aplazar la votación.

Levántase la sesión a las nueve de la noche.

DE ANOCHE

REUNION DE MINISTROS

A las cinco de la tarde se reunieron en el despacho de ministros del Congreso los señores Chapaprieta, Gil Robles y Martínez de Velasco.

A esta reunión se le concede importancia.

Al salir el señor Martínez de Velasco dijo que habían hablado de diversos asuntos políticos, eludiendo dar una referencia concreta de lo tratado.

Los señores Gil Robles y Chapaprieta siguieron conferenciando.

LAS MINORIAS IZQUIERDISTAS SE PROPONEN ENTORPECER LA LABOR ECONOMICA DEL GOBIERNO

El periódico "Ya" publica una nota política afirmando que las minorías izquierdistas se proponen entorpecer la obra económica del Gobierno para impedir la aprobación de los presupuestos.

Añade que el Gobierno, frente a una obstrucción encubierta, adoptará la actitud correspondiente, resolviendo que la ley económica empiece a regir desde el primero de enero.

Comenta después que el anunciado mitin del domingo es una concentración marxista con asistencia de los comunistas.

Afirma también que los elementos republicanos burgueses de izquierda, que se hallan disgustados, no tardarán en hacer pública su discrepancia.

INTERPELACION

El diputado tradicionalista, señor Mangrane, explanará mañana una interpelación relacionada con la situación de los suboficiales en el Ejército.

REUNION DE LA COMISION DE GUERRA

En una de las secciones del Congreso se reunió esta tarde la Comisión parlamentaria de Guerra.

Informó el señor Moutas sobre el proyecto para la creación de un nuevo Cuerpo de Aviación y rebaja de la edad de retiro para los generales de brigada y de división.

Este proyecto será estudiado en la reunión del próximo jueves.

LA INDEMNIZACION POR RESIDENCIA A LOS FUNCIONARIOS DEL ESTADO EN CANARIAS

Los diputados señores Peiré, Echeguren y Orozco han dirigido un ruego al jefe del Gobierno referente a las indemnizaciones a los funcionarios del Estado que prestan sus servicios en Canarias.

Solicitan que para evitar confusiones y establecer una norma equitativa para los funcionarios de todos los Ministerios, se dicte una disposición aclaratoria, especificando cuando comenzará a cumplirse el decreto de restricciones.

EL SEÑOR GIL ROBLES DESMIENTE QUE HAYA DISCREPANCIAS EN EL SENO DEL GOBIERNO

Madrid, 17.24.—Al salir del Congreso el señor Gil Robles los periodistas le enteraron de los rumores que circulaban sobre supuestas discrepancias en el seno del Gobierno.

El señor Gil Robles se mostró sorprendido, negando rotundamente tales comentarios.

Añadió que en el Consejo de mañana no cree posible que se trate de la combinación de gobernadores civiles.

COMENTARIOS EN LOS PASILLOS

En los pasillos del Congreso se comentaba esta tarde la situación interior de la Ceda y las discrepancias entre los señores Casanueva y Jiménez Fernández sobre la marcha política del partido.

LA CEDA ACUERDA INICIAR LA PROPAGANDA ELECTORAL

A las ocho de la noche se reunió en el domicilio social de la Ceda, el Consejo Nacional del partido.

La reunión terminó a las diez.

A la salida dijo el señor Gil Robles que se había acordado empezar la campaña electoral, iniciándola con un mitin en la primera semana de noviembre en la Plaza Monumental de Barcelona.

La campaña terminará con una gran concentración en Madrid, cuya fecha será designada oportunamente.

La nota que se facilitó posteriormente a los periodistas contiene exactamente esta referencia.

HA QUEDADO CONCERTADO EL COMBATE DE BOXEO ENTRE UZCUDUN Y JOE LOUIS

Noticias recibidas de Nueva York dicen que han quedado terminadas las gestiones para el combate entre Paulino Uzcudun y Joe Louis, reciente vencedor del ex campeón del mundo, Max Baer.

El "match" se celebrará en el Coliseum, destinándose los ingresos al llamado fondo de Navidad.

La lucha será a 15 asaltos, calculándose los ingresos en 120.000 dólares.

Uzcudun cobrará 40.000.

MOTORES ELECTRICOS
SIEMENS
LOS MAS CONOCIDOS
EXPOSICION Y VENTA :
Siemens Industria Eléctrica S. A.
DOCTOR COMENGE, 25

Radios General Electric
Beautell, Caulfield y Cía.
VENTA GARANTIA SERVICIO

Las riquísimas mermeladas y conservas inglesas
CHIVERS
Son las mejores
Puede compararlas.
AGENTE :
ADRIAN HARDISSON
Teléfono, 13

"SAL DE FRUTA"
ENO
("FRUIT SALT")
facilita la digestion

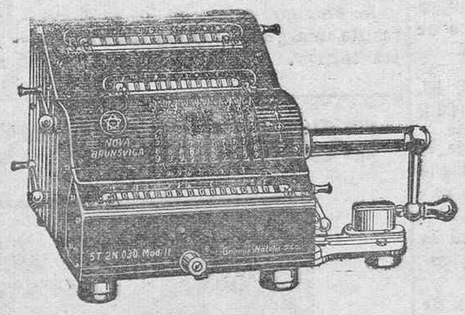
Máquinas Brunsviga
El ritmo rápido con que se desenvuelven los negocios actualmente, impone también una nueva orientación en sus oficinas. Resulta anticuado y molesto calcular y sumar mentalmente, cuando hay cerebros mecánicos que con mayor rapidez, perfección y seguridad absoluta le resuelven los cálculos más complicados, permitiéndole dedicar su tiempo a estudiar nuevas modalidades para su negocio, que es lo más importante.
Estamos a sus órdenes para estudiar sus necesidades, a fin de proponerle la máquina más adecuada para sus servicios.
Distribuidor exclusivo: ALBERTO CAMACHO.—Doctor Comenge, número 11.—Teléfono, 2-1-1.—Santa Cruz de Tenerife.

Ministerio de Cultura 2010

ULTIMAS NOTICIAS

Francia no ha contestado a las preguntas inglesas sobre utilización de sus puertos en el Mediterráneo

De ello se cree que dependa la actitud de la Gran Bretaña para seguir en la Sociedad de Naciones

DEBEN ACOGERSE CON RESERVAS LAS FORMULAS QUE CIRCULAN SOBRE LAS PROPUESTAS DEL SEÑOR LAVAL

París, 17.—El periódico "Le Matin" dice que deben acogerse con reserva cuantas fórmulas circulan sobre las proposiciones del señor Laval.

Añade que el jefe del Gobierno francés continúa las negociaciones, estando muy pronto en condiciones de acercar las tendencias divergentes.

LA PERMANENCIA DE INGLATERRA EN LA SOCIEDAD DE NACIONES

París, 17.—La resolución inglesa de mantener la flota en el Mediterráneo se considera un contratiempo momentáneo en los esfuerzos que hace el señor Laval para resolver el conflicto.

Francia no ha contestado todavía a las preguntas inglesas sobre el uso de los puertos franceses en el Mediterráneo caso de que surja un conflicto anglo-italiano.

De la contestación francesa depende la actitud de Inglaterra respecto a su permanencia en la Sociedad de Naciones.

NOTICIA DESMENTIDA

París, 17.—El ex presidente del Consejo de ministros italiano, señor Nitti ha negado su ofrecimiento al señor Mussolini para apoyar la guerra en Etiopía.

ITALIA TIENE CONFIANZA EN LA RESISTENCIA FRANCESA CONTRA INGLATERRA

Roma, 17.--El periódico "Stampa" arremete contra el Gobierno inglés.

Dice que Italia tiene confianza en la resistencia francesa contra la influencia de Inglaterra.

Añade que Londres no quiere conciliación, ni esto constituye la seguridad de correr hacia [illegible]smo.

LA APLICACION DE SANCIONES

Ginebra, 17.—La subcomisión para la aplicación de sanciones estuvo dos horas reunida esta mañana.

Se acordó proponer la aplicación de embargo a los artículos que figuran en la primera lista, añadiéndoles el aluminio y el niquel.

Mañana presentará el informe la subcomisión y seguidamente se someterá la redacción del decreto a la gran Comisión, para cursarlo inmediatamente a los Gobiernos de las naciones interesadas.

EL ENVIO DE GASOLINA A ITALIA

Londres, 17.—Iniciada por el Gobierno de los Soviets se ha abierto una negociación en Ginebra para suspender los envíos de gasolina a Italia.

Esto complica la situación, porque las concesiones en Rumanía pertenecen a empresas privadas que son en realidad propiedad del Gobierno italiano.

COMENTARIO DE UN PERIODICO BELGA

Bruselas, 17.--El periódico "La Nación Belga" publica hoy un editorial, en el que protesta contra la sumisión de Bélgica a los designos ingleses.

Dice que si Inglaterra intenta atacar a Italia, debe saber que no podrá contar nunca con la ayuda de Bélgica, porque la nación italiana fué su aliada durante la Guerra europea.

GRECIA PERMANECE FIEL A TODOS LOS PACTOS

Atenas, 17.—El vicepresidente del Gobierno ha declarado que Grecia cumplirá estrictamente los pactos firmados y que será fiel al pacto de amistad concertado con Italia, manteniendo también la amistad tradicional con Francia, Inglaterra y demás naciones.

Respecto al convenio de la Sociedad de Naciones, Grecia ejecutará cuantas medidas acuerden y ejecuten las demás.

MOVILIZACIONES

Atenas, 17.—Se ha ordenado la movilización de 17 quintas de Albania.

AUSTRIA SOLO ATENDERA A SU INDEPENDENCIA

Viena, 17.—Oficialmente se ha anunciado que con respecto a la política internacional, Austria solo atenderá, permaneciendo fiel, a su independencia.

LOS ESTADOS UNIDOS MANTENDRAN SU NEUTRALIDAD EN CUALQUIER GUERRA

Wáshington, 17.—El senador Vaderbemg ha declarado que los Estados Unidos han de mantener su neutralidad en la guerra etíope y en cualquier otra que se origine.

Se asegura que indirectamente se están utilizando los fondos del Estado para mantener las relaciones comerciales con Italia.

UN CRUCERO ZELANDES AL SERVICIO DE INGLATERRA

Nueva Zelanda, 17.—El Gobierno ha destinado el crucero "Diomene" para prestar servicio al Almirantazgo británico, conforme a la petición hecha por el Gobierno inglés.

CRUCERO ENCALLADO

Gibraltar, 17.—En el puerto interior encalló el crucero "Renown."

Después de algunos trabajos fué puesto a flote.

CENSURA DE PRENSA

Gibraltar, 17.—Se anuncia el establecimiento de la censura a la prensa, en vista de las exageraciones que viene publicando los periódicos extranjeros.

OTRO MANIFIESTO DE LOS INTELECTUALES FRANCESES

París, 17.--Los intelectuales franceses han publicado un nuevo manifiesto, diciendo que se debe reconocer que el mundo es impotente para intervenir con las armas en el conflicto italoetíope, sin riesgos más graves.

Añaden que tampoco es justo sumir a un pueblo en la desesperación, aún invocando el derecho.

Los acontecimientos en Etiopía--dicen--demuestran que si los pueblos quieren sinceramente la paz, esta puede lograrse. Y esta voluntad de paz y justicia, es lo que conviene afirmar.

AMBULANCIAS AEREAS

París, 17.--La Cruz Roja francesa ha ofrecido ambulancias aéreas a Italia y a Etiopía.

Esta última nación las ha aceptado, rogando sean enviadas rápidamente.

UNA PREGUNTA DE RUSIA A INGLATERRA

Tokío, 17.--La prensa publica una información, afirmando que el delegado de los Soviets en la Sociedad de Naciones, señor Litvinoff, ha preguntado a Inglaterra si le prestaría su ayuda en el caso de una violación del territorio soviético.

Fuerzas etíopes que ascienden a 2.000.000 de hombres se concentran en Ogaden para impedir el avance italiano

COMUNICADO OFICIAL ITALIANO

Roma, 17.—El comunicado oficial facilitado por el ministro de la Guerra dice que el general Di Bono ha nombrado al ras Gugssa, en nombre del rey de Italia, ras del Tigré.

Han llegado a Veruera (Somalia británica) seis embarcaciones indígenas con material de guerra.

También ha llegado a Aden un barco inglés transportando municiones y ametralladoras.

El ministro plenipotenciario italiano en Abisinia, conde Vinci, y el coronel Calderini, agregado militar, han sido trasladados a Mogú, localidad próxima a Addis Abeba.

SE CONSIDERA INMINENTE EL ATAQUE ITALIANO A HARRAR

Roma, 17.—Se considera inminente el ataque a Harrar, cuya posesión daría a los italianos el mando sobre la región sur, cortando las comunicaciones por ferrocarril con Addis Abeba.

El ras Nascibou con cien mil guerreros irregulares trata de oponerse al paso de los italianos, esperándose rudas batallas.

NUEVA MOVILIZACION ITALIANA

Roma, 17.—Ha aparecido un decreto en la Gaceta oficial ordenando la movilización de oficiales subalternos pertenecientes a la quinta de 1906.

Los oficiales movilizados sirvieron ya como instructores en el Cuerpo de Aviación.

AYER SALIO PARA EL FRENTE EL MINISTRO DE LA GUERRA ETIOPE

Addis Abeba, 17.—El ministro de la Guerra ha anunciado para esta tarde la salida de las tropas a su mando para el frente.

En la semana próxima marchará la emperatriz a un poblado del norte, cuyo nombre se reserva.

Se ha enviado ya una caravana de criados.

Se cree también que el Negus marchará hacia el sur en la próxima semana, aunque su ausencia será de breves días.

LA ACTIVIDAD ITALIANA EN EL FRENTE

Roma, 17.--El nombramiento del ras Gugsa, para desempeñar el cargo de ras del Tigré, ha causado gran entusiasmo entre la población indígena.

Prosigue la organización en todo el territorio ocupado por los italianos.

Numerosos camiones circulan desde Sanafe hasta Adrigat.

Los aviadores han realizados reconocimientos sobre la región de Makalle, donde se han concentrado fuerzas enemigas considerables.

Desde los aviones se han hecho tiroteos, sin causar daños.

En el frente de la Somalia no existe novedad.

DOS MILLONES DE ETIOPES EN OGADEN

Harrar, 17.—El doctor Ocman, jefe del Hospital de Jijiba dice que los etíopes han concentrado dos millones de hombres en Ogaden, creyendo imposible que los italianos rompan el frente por dicho lugar, pues las concentraciones de etíopes se hallan escondidas para evitar los bombardeos aéreos, de tal forma que la aviación italiana no ha logrado aún descubrirlas.

NUEVA OFENSIVA CONTRA HARRAR

Harrar, 17.—La aviación italiana perteneciente a las fuerzas que manda el general Graciani ha bombardeado las concentraciones etíopes situadas a cuarenta millas al Sureste de Jijiga.

Se cree que estos son los preliminares de una gran ofensiva italiana contra Harrar.

¿GASES ASFIXIANTES?

Djibuti, 17.—Varios indígenas de la Somalia británica, incluso algunos pertenecieron al grupo de camelleros, han muerto.

Estas muertes se atribuyen a la existencia de gases asfixiantes arrojados por la aviación italiana.

BOMBARDEO DE UNA CIUDAD

Addis Abeba, 17.—El Gobierno dice que los aviones italianos bombardearon la ciudad de Amba, en la frontera norte, causando numerosas víctimas en los alrededores.

Niega el Gobierno que en dicha ciudad hubiera tropa que justificara el bombardeo.

COMPLOT PARA HACER VOLAR UNA BASE NAVAL INGLESA

Singapoore, 17.--Las autoridades han descubierto un complot para hacer volar la base naval inglesa.

Con tal motivo se han practicado muchas detenciones.

EL AVANCE ITALIANO, ENTORPECIDO POR LA LLUVIAS

Mogadisco, 17.--El avance italiano en la Somalia, sobre Gorhai, ha sido interrumpido por las lluvias torrenciales, que durarán una semana.

Numerosos grupos armados de fuerzas etíopes se han presentado en los puestos avanzados del Ejército italiano.

CONCURSO "COSTA AZUL"

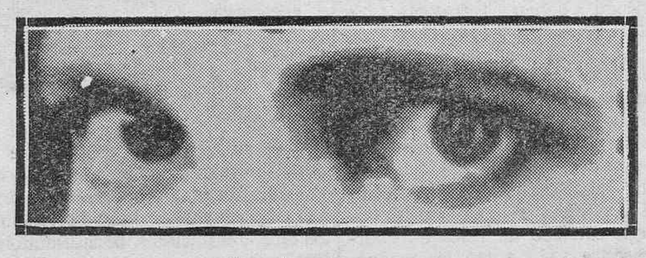

Núm. 3 – ¿A qué estrella de cine pertenecen estos ojos?

VEANSE LAS CONDICIONES DEL CONCURSO Y FOTOGRAFIAS EN LA ACREDITADA PERFUMERIA "COSTA AZUL", SAN PEDRO ALCANTARA, 4

Hay en el mundo una cosa
que ya no tiene perdón
y es quejarse de dolores
cuando existe el VERAMON

Scherin

UN AVION ETIOPE, AHUYENTADO

Roma, 17.--Un avión del Ejército abisinio intentó esta tarde bombardear Asmara, siendo ahuyentado por los disparos antiaéreos.

LA VIDA ECONOMICA Y SOCIAL DEL TERRITORIO OCUPADO

Roma, 17.--El general Bono ha procedido a constituír la Junta civil que se encargará de organizar la vida económica y social en el territorio ocupado por los italianos.

SALEN MAS TROPAS PARA EL AFRICA ORIENTAL

Nápoles, 17.--El transporte "Saturnia" ha salido con dirección a Eritrea, conduciendo 325 oficiales y 2.500 soldados.

También han salido otros dos buques conduciendo tropas expedicionarias.

"MARCHAD A LA GUERRA Y COMBATID BRAVAMENTE", DICE EL NEGUS A SUS TROPAS

Addis Abeba, 17.--El ministro de la Guerra ha revistado las tropas, a las que dirigió una arenga concebida en tonos patrióticos.

Las instruyó a preservarse contra los ataques aéreos.

El emperador de Abisinia marchará la próxima semana a Desie, donde se establecerá el Cuartel general.

Esta tarde formaron ante el emperador las fuerzas expedicionarias, compuestas de cien mil hombres, a las que dirigió una alocución.

El Negus dijo que si han esperado para responder a la hostilidad italiana, ha sido por cumplir las obligaciones contraídas con la Sociedad de Naciones.

El emperador, que durante su arenga dió muestras de hallarse emocionado, añadió:

--Desligados de todo compromiso por la agresión de que nos ha hecho objeto Italia, marchad a la guerra y combatir bravamente.

SE DECRETA LA PENA DE MUERTE CONTRA EL RAS GUGSA

Addis Abeba, 17.--El Gobierno de Etiopía ha confirmado la deserción del ras Gugsa.

Este salió de Addis Abeba el martes a medianoche, llegando a Asmara y entregándose a los italianos.

Se ha decretado contra él pena de muerte.

Circulan rumores de que continúan las deserciones, sabiéndose que un yerno del Negus, cuando se proponía pasar al campo italiano, recibió un tiro de un viejo leal.

Falleció cuando se le traía herido a Addis Abeba.

EL MINISTRO DE LA GUERRA DE ETIOPIA MARCHA AL FRENTE

Addis Abeba, 17.--El ministro de la Guerra de Etiopía salió hoy para el frente de batalla, al frente de sus tropas.

SIETE MILLONES DE CARTUCHOS PARA EL EJERCITO DE ABISINIA

Djibouti, 17.--Por la Somalia británica han entrado siete millones de cartuchos, con destino al Ejército de Etiopía.

Fueron enviados desde Bélgica.

LA OCUPACION ITALIANA EN ETIOPIA

Adua, 17.—La ocupación italiana se extiende a 60 millas de longitud por 26 de fondo.

Se acerca la orden para un nuevo avance.

La sumisión de los jefes religiosos de Aksum ha repercutido en todo el país.

La huída del ras Gugsa, que era el único jefe que ofrecía resistencia firme en el norte, deja abierta la región del Tigré para la conquista italiana.

ACTIVIDADES INGLESAS EN EGIPTO

Alejandría, 17.--La Infantería egipcia se ha desplazado hacia la frontera occidental, donde los italianos concentran tanques, artillería, aviación y otro material de guerra.

F. Tapia Gaskin

MEDICO

MEDICINA Y CIRUGIA GENERAL. ASISTENCIA A PARTOS. ENFERMEDADES DEL CORAZON Y DE LOS VASOS.

Consulta diaria, de 10 a 12 y de 4 a 6.

Fermín Galán, 44, piso principal.

ULTIMA HORA

La política interior de Francia es cada vez más tirante, temiéndose serios disturbios con motivo de la cuestión internacional

LA PRENSA MARXISTA ATACA DURAMENTE AL SEÑOR LAVAL

París, 17.—Todos los periódicos de carácter marxista atacan duramente al señor Laval, haciéndolo en términos sin precedentes.

Los periódicos publican entrefilets diciendo que la organización de Los Cruces de Fuego prepara un golpe de Estado, sabiéndose que han dirigido un telegrama confidencial, previniéndoles de que el domingo harán una concentración en las proximidades de París.

La inquietud que estos anuncios ha producido es enorme, a la que hay que añadir la consternación que existe por la situación internacional.

SE HABLA DE ESTABLECER UN BLOQUEO A ITALIA ANTES DE FIN DE MES

París, 17.—Aunque en los centros oficiales se niegan a facilitar noticias concretas, alegando que cualquier indiscreción podría entorpecer las negociaciones que hace el señor Laval, se sabe que Inglaterra pretende prohibir desde el lunes las exportaciones a Italia.

También se habla de establecer el bloqueo a Italia antes de fin de mes, y que esto, según el señor Mussolini, será tomado por un acto de guerra.

EL MARTES O EL MIERCOLES QUEDARA DEFINIDA LA ACTITUD DE FRANCIA

París, 17.—Se consideran definitivos para la actitud que adoptará Francia con respecto a la aplicación de sanciones los acuerdos del Consejo de ministros en la reunión del martes o miércoles próximo.

El Frente Popular coacciona al Gobierno, pero las masas de los partidos nacionales dominan en la calle.

Los intelectuales han declarado su simpatía por Italia, habiéndose publicado hoy un manifiesto contra la guerra, firmado por 1.500 médicos.

Encabezan las firmas los académicos de Medicina, Instituto Pasteur y los clínicos más renombrados de París.

LA RUPTURA ENTRE PARIS Y LONDRES

París, 17.--A pesar de los intentos oficiales para disimular la gravedad de la situación en las relaciones con Inglaterra, se sabe que éstas se han enfriado.

En la próxima semana, el Gobierno francés decidirá sobre la ruptura entre París y Londres.

Las relaciones anglo-francesas se mantendrían si Francia declarase que los astilleros navales franceses serán puestos a disposición de Inglaterra, en el caso de una guerra con Italia.

Se cree que el embajador inglés en París ha manifestado al señor Laval que Inglaterra insiste en que Francia acceda a sus pretensiones.

En caso contrario, terminaría la actual entente.

Inglaterra está dispuesta a declarar que no abriga intenciones bélicas contra Italia; pero cree que los miembros que asisten a las sesiones de Ginebras están comprometidos a intentar que termine la guerra en Etiopía.

En caso contrario, la Sociedad de Naciones demostraría patente de ineficaz.

¿HA ESTALLADO UN MOVIMIENTO REVOLUCIONARIO EN AUSTRIA?

Viena, 17.--Circula el rumor de que ha estallado un movimiento revolucionario contra el Gobierno, iniciándolo elementos de la Heimwher.

Añaden estas noticias que los revolucionarios han emprendido una marcha sobre Viena.

El Gobierno austríaco se ha reunido en Consejo permanente, incautándose de las Estaciones de Radio.

EL GOBIERNO AUSTRIACO HA SIDO REORGANIZADO

Viena, 17.—El Gobierno austriaco ha sido reorganizado rápidamente.

Por radio se anunció la formación de una milicia voluntaria mandada por el vicecanciller.

Poco antes de llegar a Viena los batallones de la Heimwer, retrocedieron a sus bases por habérseles informado de que el comandante Bararenfels había sido nombrado ministro de Seguridad.

El asesinato del señor Fernández Díaz

¿SE VA A EFECTUAR UNA RECONSTITUCION DEL HECHO?

Se nos dice que por el juez especial que instruye el sumario por el asesinato del señor Fernández Díaz, se va a proceder a la reconstitución del hecho, asistiendo a esta diligencia el argentino que se halla detenido en la cárcel.

Ignoramos la fecha y hora en que se llevará a cabo.

Ayer tarde se tomaron nuevas declaraciones, viéndose muy concurridos los pasillos del Palacio de Justicia.

La policía gubernativa practicó durante todo el día de ayer numerosas detenciones.

Algunos de estos detenidos pasaron a la cárcel.

Como las diligencias se llevan con gran reserva, *no hemos podido informarnos* del alcance de estas detenciones.

Por la mañana se celebró una conferencia en el Gobierno civil, a la que asistieron el señor Malboyssón, el fiscal de la Audiencia, el juez especial del sumario y el comandante de la Guardia civil, señor Escobar.

Mañana, a las once, se celebrarán en la iglesia de San Francisco, solemnes funerales en sufragio del señor Fernández Díaz, dedicados por sus compañeros de Magistratura y Judicatura.

Ministerio de Cultura 2010