AÑO XXIV.—NUMERO 9.169

La Prensa

DOMINGO, 28 DE ENERO DE 1934

OFICINAS: VALENTIN SANZ, NUMERO 15

DIARIO DE LA MAÑANA.—SANTA CRUZ DE TENERIFE

FRANQUEO CONCERTADO.—APARTADO, 97

Domingo, 28 de enero de 1934.—Santos de hoy: San Julián. Santos de mañana: San Valero. El Sol sale a las 6'55; pónese a las 5'41. La Luna sale a las 3'43; pónese a las 5'26. Temperatura máxima: 19'2. Mínima: 15'4.

Un no rompido sueño,
un día puro, alegre, libre, quiero;
no quiero ser el ceño,
vanamente severo,
de a quien la sangre ensalza, o el dinero.

De la Orotava

La situación apremia

Cada día que pasa se hacen sentir más los efectos de la crisis económica que sufre el país, a causa de la depreciación frutera. En todas partes los obreros piden trabajo para no perecer de hambre, y los elementos dirigentes estudian y gestionan los medios de satisfacer la justa demanda. La solución principal que se encuentra al conflicto en nuestras islas, está en las obras de construcción y reparación de carreteras, y la región del Sur de Tenerife la halla, además, en obras hidráulicas. Todo esto nos parece bien y digno del más decidido apoyo; pero falta que tales aspiraciones se conviertan en realidad con la urgencia que las circunstancias requieren.

En cuanto a esta Villa, ya hemos indicado otras veces las obras que a nuestro juicio podrían llevarse a cabo para contribuír al remedio del grave mal que experimentamos, aunque sin las necesarias peticiones a los centros oficiales, sin la formación de proyectos y sin la gestión precisa para hacerlos realizables, no es posible llegar al resultado que se desea.

Aparte las aludidas obras, están las de construcción de casas baratas, tan necesarias en nuestro pueblo para resolver el problema de la vivienda, por las malas condiciones de las que habitan muchas familias pobres. De esto nos hemos ocupado también en distintas ocasiones, por estimar viable el proyecto acogiéndonos a los beneficios concedidos por el Estado; pero hasta ahora no ha sido posible lograr nada en tan interesante asunto.

En cambio, hemos leído en el número de este diario, de 14 del corriente, una información con el título de "La cuestión de la vivienda tiende a resolverse en esta capital", en la que se da cuenta de haberse elegido el Consejo de Administración de la Cooperativa Tinerfeña, Asociación Oficial de Crédito Mútuo y Constructora de Casas Baratas para sus asociados, que se ha establecido en esa ciudad, conforme a los Estatutos aprobados por el Ministerio del Trabajo y Previsión Social, teniendo por finalidad la construcción de viviendas higiénicas para cada uno de los socios, que no pueden exceder de mil, con subvención del Estado.

El ejemplo debía estimularnos para hacer algo semejante, con objeto de dar colocación a los obreros de los ramos de carpintería y albañilería que se encuentran también sin trabajo.

Ahora hemos visto que el referido Ministerio ha redactado un proyecto de Ley para resolver el problema del paro en toda España, en el cual se autoriza al Gobierno para invertir, durante un período de cuatro años, hasta mil millones de pesetas en la reparación, ampliación y construcción de edificios destinados a servicios públicos de carácter civil, entre los cuales figuran las Escuelas de Primera Enseñanza y otras especiales, Juzgados, Prisiones, Correos y Telégrafos, etc. Dicha Ley, si el proyecto se aprueba por las Cortes, podría proporcionar trabajo en esta localidad a los indicados obreros del ramo de construcción, pero faltaría para los del campo, que acaso sean los más en este pueblo esencialmente agrícola. Así ocurrirá en otros muchos de la nación, y por ello entendemos que los beneficios del expresado crédito—aún considerado el gasto, si ello se exigiera, como anticipo reintegrable, en todo o en parte, por las Diputaciones, Cabildos o Municipios, en cierto número de años—debían extenderse a otras obras, como son las de reparación de caminos vecinales, la mayoría de los cuales están casi intransitables, y en las que podría emplearse el referido elemento trabajador.

Exponemos la idea por si se creyese conveniente solicitar del Gobierno, en el período de información pública que se ha abierto acerca del proyecto de que hablamos, la ampliación de beneficios a que nos hemos referido; y respecto a las construcciones civiles de que se trata, estimamos indispensable se hagan a tiempo las peticiones y proyectos de las obras a realizar, procediéndose seguidamente a su estudio, puesto que la situación apremia.

CORRESPONSAL.

Orotava.

NUEVO ESTUDIO

El notable fotógrafo Trino Garriga inaugura hoy su nuevo estudio, que ha instalado lujosamente en un amplio local de la calle de Bethencourt Alfonso, dotándolo de todos los perfeccionamientos del arte fotográfico. He aquí un bello trabajo del señor Garriga, al que deseamos mucha suerte en su nueva instalación.

Reportajes locales

Un pequeño «raid» por la ciudad

II

Prosiguiendo mi "raid" automovilístico, me dirijo a la calle del Pilar, cuyas dimensiones evitan toda clase de contratiempos, apretando un poco el acelerador porque se me hace tarde; tomo la de Callao de Lima, y unos metros después de haber ganado el cruce de Viera y Clavijo, doy marcha atrás porque advierto la obstrucción de un camión parado; análogo intento por la de Sabino Berthelot, y análoga marcha atrás—un carro de gaseosas—; pretendo repetir por la de Jesús Nazareno y fracaso igualmente. Esta vez es un coche de menores dimensiones que el de la calle del Adelantado; pero colocado en el centro exacto de la vía surte igual efecto que un camión de seis toneladas.

A mi juicio, ya tengo argumentos suficientes para montar en cólera. Abandono mi coche y busco a un agente de la autoridad. Empresa estéril. Vuelvo a la calle del Adelantado por si aún está el que me ofreció sus servicios. Nada. En la plaza de la Libertad hay uno que dice no ser de su competencia el distrito en cuestión.

Es ahora cuando en mi fina sangre española hierve el espíritu pendenciero. Dialogo conmigo mismo: ¡Intolerable! ¡Intolerable! ¡Lo pondré ahora mismo en conocimiento del señor gobernador civil de la provincia! ¡Y si éste no me oye recurriré al ministro! ¡Y si tampoco, a la Sociedad de Naciones! ¡Que sepa, que sepa el orbe entero de esta infamia!

Bajo disparado la calle de San José; me detengo frente al Gobierno civil; al proceder a apearme, un guardia pone en mi conocimiento que a todo lo largo de aquella vía no pueden detenerse automóviles; el sitio más próximo habilitado de parada es en la Avenida Marítima, precisamente donde, en una ocasión, me robaron la goma de la bocina. Me añade el agente que esta determinación obedece a la imprudencia cometida recientemente por un camión, deteriorando un poste del alumbrado correspondiente a aquel costado de la plaza. Y cuando yo intento desahogar con él mis fastidios y extrañezas ante medida tan singular que permite estacionar vehículos en las calles estrechas de doble circulación y lo prohibe en un lugar ancho, céntrico y de circulación única, el guardia me abandona para hacer idéntica notificación a otro coche que acaba de detenerse a pocos metros de distancia.

Desisto—buen español, al fin—de exigir responsabilidades. Pienso cuerdamente: el gobernador, bastante tiene con el trabajo que dan las huelgas; al ministro, mejor será no molestarle hasta que necesite de su influencia para algo personal; el amigo que tengo en Ginebra, quizás no me hubiera hecho caso.

Decido guardar mi coche y no ir por la Rambla de Pulido en evitación de un posible encontronazo con alguna de sus columnas del alumbrado, que trajese como consecuencia la prohibición de parar automóviles en aquella importante vía. Tomo la calle de San Sebastián, ya anochecido; no veo a tiempo un enorme bache, y meto en él la rueda delantera de mi coche, cuya ballesta salta en pedazos automáticamente.

Ayer ingresó de nuevo en la clínica el automóvil de mis desventuras, y mañana, lector, verás en los diarios un anuncio más de esos que dicen: "Por ausentarse su dueño se vende un automóvil en perfecto estado. Para informes, en esta Redacción."

Castro de Ribela.

CRONICAS DE «LA PRENSA»

La actualidad literaria en Madrid

LA TABERNA DEL PEZ QUE FUMA. :: :: :: :: ::

Así, con ese título de novela inglesa —con sabor de muelles y emoción de viajes—acaba de abrir su única puerta, portalón de buque más bien, al público madrileño, un singularísimo establecimiento en la calle de Silva, entre la plaza de Santo Domingo y la Gran Vía. La decoración interior, con aires de sentina estilizada, es como el vientre angosto de una nave. Y más adentro aún, por una especie de escotillas distribuídas en el "sollado", los parroquianos—ilusos navegantes del ensueño azul del alcohol—pasan a las cámaras reservadas, estrechas y pulidas como en un barco. Una vez allí, cualquier ruido de la calle es ruido de mar o de puerto. Trepida la casa al paso del "Metro", y dijérase que son las calderas que braman o la hélice que gira con rotaciones vertiginosas y tremantes; cruza un autobús por la Gran Vía, y creeríase que es un raudo barquichuelo ávido de ganarnos la carrera hacia un horizonte lejano; llega un tranvía a la plaza de Santo Domingo, y es como un viejo bergantín, sucio y fatigado, que atraca para hacer su descarga a la luz indecisa de las farolas. Hasta los "taxis" que se entrecruzan en la calle semejan rápidos remolcadores que nos ensordecen con el pitazo aturdidor de las bocinas.

¡Brava taberna esta taberna de mar, que ha echado anclas en el centro mismo de Madrid! Cuando se sale de ella, ahitos de ensueño azul, las luces brillan también con regueros maravillosos sobre el vasto mar que nos rodea...

La tentadora sugerencia del título y la auténtica originalidad del aposento han hecho que pronto "La taberna del pez que fuma" sea un dilecto refugio de poetas. Y su dueño, hombre de mar, nacido en Zaragoza, se llama Laborda —también suena a barco el apellido— y completa la sugerente paradoja con su historia de veinte viajes alrededor del mundo, sus breves estadías en Egipto y en el Cabo, en Inglaterra, el Canadá y la Tierra del Fuego, y—aquí la sorpresa amable del cronista—sus anuales recaladas en las islas del Atlántico y sus cuatro ascensiones al Teide, cuyos magníficos secretos conoce a maravilla.

Dilecto refugio de poetas la taberna, allí fué anoche para dar lectura a sus poemas — "Banderas imperiales" — el ilustre escritor Fernando de la Quadra y de Salcedo. Y el público, viajero iluso de una nave ideal, dió también la vuelta al mundo en unas horas. Breves y mágicos poemas estos de Fernando de la Quadra, cada uno como un bergantín velero para los navegantes del azul "bajo la policromía de todas las banderas"...

"NI AL AMOR NI AL MAR", DE BENAVENTE. :: :: :: ::

Benavente se recobra. Vuelve a la potencia creadora que señaló un ciclo inolvidable en la historia del teatro español contemporáneo. Vuelve, en un retorno de viajes minuciosos, conceptuosos y ligeros, a la vasta profundidad de su genio, aquel que abordó un día la helénica tentación de la divina "Malquerida".

Malquerida es también esta mujer —Paulina—de su última obra, "Ni al amor ni al mar", que Margarita Xirgu supo comprender con esa intuición certera y esa aguda sensibilidad que la definen. Casada con un hombre que no tuvo juventud—la juventud pasó de puntillas a su lado para no distraerle ni un segundo de sus obstinados estudios de la ciencia—, se ve asediada por un joven, discípulo y amigo del esposo, a quien traiciona. Pero he aquí que el hombre, aquel que no tuvo juventud, la siente ahora, desconsolada e impetuosa, y se aferra a ella con el egoismo demasiado humano del amor. Y, enamorado hasta el delirio de su esposa—"¿qué es el amor, dice, si no puede más que todo, si no es todo en la vida como la vida misma, lo más sublime y lo más bajo?"—, no quiere perderla, ni siquiera perdonarla. No quiere que el perdón la humille ni le envilezca a él ante sus ojos. Por eso, antes de que el traidor escape —"pobre amor que no sabe llevar el peso de un remordimiento"—, el hombre sólo piensa en destruír el único testimonio vivo que queda de la traición: su sobrina, el "pajarillo alocado"—esposa, también burlada, del burlador—, que lo sabe y se ofrece a cada instante como el único testigo de lo que a Don

Víctor le importa sepultar a toda costa. Y muere la sobrina, víctima del egoismo de todos. "La ciencia, que supo dar vida tantas veces, sabe dar muerte también"...

En "Ni al amor ni al mar" Benavente llega a una verdadera superación de los acentos humanos y vuelca, con la máxima tensión, la auténtica potencialidad de su genio. No importan ya el esmalte de las frases, el chisporroteo de las agudezas, la esgrima dialéctica acerada y buída que alargan y decoran, en una dilatada y primorosa exposición, los tres actos primeros. Porque el calor de humanidad y la profundidad del drama lo abarcan todo.

Y es aquí, en lo humano—en ese cuarto acto magistral y profundamente humano—donde el insigne autor informa de manera rotunda su verdadera personalidad. Preferirá él—no es aventurado suponerlo si recordamos el tono habitual de sus comedias—, la tersura del discurso, la lozanía del concepto y la agilidad del diálogo; pero Benavente, en los umbrales de la inmortalidad, no es eso. Es el misterio de las almas—espíritu y bestialidad, como él mismo dice—oteado desde lo ingente y amasado, reducido, con todas sus perspectivas y sus valores humanos, en el breve exponente de la obra.

Ni al amor ni al mar se les puede quitar espacio, porque, tarde o temprano, lo recobran. Ni al genio tampoco. Ya se vé con qué pujante brío acaba de recuperar Benavente todo aquello que se le había negado.

Ildefonso MAFFIOTTE.

POR CABLE

Se plantea la crisis del gobierno francés

DESPUES DE UNA HORA DE DELIBERACION LOS MINISTROS ACUERDAN DIMITIR

París, 27.—Hoy se celebró un Consejo de ministros extraordinario para tratar de la situación política y parlamentaria del Gobierno con motivo de los debates que se han suscitado alrededor del asunto Stavisky.

Después de una hora de deliberación, manifestaron los ministros, al salir del Consejo, que habían acordado dimitir sus cargos.

Inmediatamente, el jefe del Gobierno dimisionario, M. Chautemps, se dirigió al Elíseo para dar cuenta al Presidente de la República del acuerdo del Ministerio.

Esta tarde han comenzado las consultas, acudiendo en primer término a Palacio los presidentes de las Cámaras.

PROBABLE SOLUCION

París, 27.—Mañana, a primera hora, continuarán las consultas en el Elíseo.

Entre los candidatos que parecen contar con mayores probabilidades de formar Gobierno figuran los señores Deladier y Herriot.

La crisis, sin embargo, se presenta muy laboriosa por hallarse bastante quebrantados los partidos de izquierdas con motivo de la violenta campaña que les han hecho las oposiciones a propósito del "affaire" de Bayona.

La nota facilitada al terminar el Consejo de hoy dice que la crisis la motivó la situación que creaba al Gobierno la dimisión del ministro de Justicia, con el cual se hicieron solidarios sus compañeros de gabinete.

GRANDES PRECAUCIONES

París, 27.—A causa del planteamiento de la crisis se han adoptado extraordinarias precauciones en los bulevares y en los alrededores del Congreso, pues se anuncian disturbios provocados por los sectores de oposición.

Ya esta tarde comenzaron a iniciarse manifestaciones, que fueron disueltas por la policía.

Los periódicos coinciden en apreciar la gravedad de la situación política, considerando los momentos de verdadera trascendencia y suma dificultad.

CRONICAS DE PINTURA

Las dos exposiciones del Círculo de Bellas Artes

Hemos tenido ocasión de apreciar en estos días dos exposiciones de pintura, ambas patrocinadas por el "Círculo de Bellas Artes. Una nos ofrece trabajos de Hans Tombrock, que por circunstancias especiales fué instalada en el edificio del Cabildo Insular, y la otra nos presenta óleos y acuarelas de Gustavo Gulde. El hecho de que estas dos exposiciones se situasen en locales distintos pudiera considerarse, a nuestro juicio, no como casual, sino más bien como simbólico. Expliquémonos; así como el local del Cabildo atrae el bullicio de la calle, el salón del Círculo nos ofrece una tranquilidad acogedora. En esto coincide también la diferencia de ambos maestros: Tombrock escandaliza. A Gulde irán a verle sólo aquellos que en plena tranquilidad quieren apreciar su arte.

Cuando en 1918, Alemania pasó por el terrible trance de su derrumbamiento, surgieron en aquel país valores nuevos, hasta entonces desconocidos. Todas las creaciones viejas fueron arrimadas, sin el menor escrúpulo y consideración. Sucedía esto en todos los órdenes y más que nada en el artístico. Se mal entendió el verdadero concepto del arte; cada cual creía que las pequeñeces de su propia vida tenían derecho a la consideración general. Pintores hubo que no podían olvidar las impresiones de los hechos de guerra, y no cesaban de reproducir los horrores de aquella catástrofe. Otros que experimentaron la pérdida de su fortuna y arriesgaron los medios de su existencia, trataron de calmar su dolor interno pintando cuadros en los que plasmaban las miserias sociales.

No podemos considerar estos asuntos como expresiones de arte, sino cuando su valor interno en combinación con una técnica perfecta (como en Goya), nos sitúan en el segundo plano de los detalles de su ejecución. Esta condición es la que a nuestro juicio falta en todas las obras de Tombrock.

Aquellos trazos azules nos muestran una técnica que no es pintura ni dibujo, y que no puede compararse con la grandiosa sencillez de una Kathe Kollwitz, que con los medios más simples crea realidades que convencen, ni aquellos trazos magistrales de un George Grosz. Sin embargo, algunos cuadros reflejan buen sentido de composición y conocimientos pictóricos, entre ellos el número 3, "Caminando hacia el Oeste". Los óleos no merecen ningún comentario.

¿Qué es, en esencia, el arte en su verdadero concepto? Así como la ciencia representa la parte esencial del sujeto, debe también el arte ser de la misma objetividad que la ciencia; debe expresar la parte más profunda de las cosas, pero no presentándonos los asuntos banales que a diario se repiten, sino llevándonos al conocimiento de la pureza, facilitándonos el ideal, "si bien en forma objetiva".

Arte no debe ser entretenimiento, distracción o placer, ni tampoco la bella expresión de un deseo o aspiración del hombre; tampoco debe el arte idealizar transformando la realidad a capricho del artista. Y así sucede, refiriéndonos al caso concreto del arte pictórico; pues según Cezanne, "la pintura perfecta es aquella que reproduce la naturaleza a través de un temperamento."

Bajo este aspecto responden las obras de Gulde bastante bien a las exigencias del verdadero arte. Están llenas de autenticidad convincente y de una sencillez de concepto, ambas reales. Al grito de "neue Sachlichekeit", oponemos el nuestro "neue Innerlichkeit", lírica de la pintura y música del cuadro. Su obra número 3, "Muelle", roza casi lo abstracto y con sus tonalidades fuertes y oscuras es a nuestro juicio inmejorable. "Playa del Médano", nos presenta la amplitud magnífica del Sur de nuestra Isla; "Costa del Norte" y "Casas Blancas", perfectas en sus coloridos y en su distribución de valores plasmados en formas que están en armonía interna con su dinámica. El mayor empuje de construcción lo es la titulada "Guajara", en la que los ocres amortiguan la magnificencia de su composición, y por el contrario, su número 7, "El Pico", a pesar de sus tonalidades tan hermosas, pide una mayor energía en su construcción. El número 8, "Casa Verde", bonito, con la diafanidad de su luz, pero que nos hace recordar el impresionismo pasado para que podamos apreciarlo en todo su valor. Número 14, "Valle de Santiago", lleno de finos sonidos musicales, como no los encontramos sino en la música de Mozart.

Entre los retratos, "Juana"; es ésta sin duda la mejor de sus tres obras. El recogimiento interno de esta muchacha aparece bien expresado en su silueta. "En el ruedo", nos presenta en posición convincente la fisonomía de don Nemesio López Solás, si bien el fondo no es tan indispensable, pues subraya todo el porte del torero. La "Romana" nos hace recordar con sus colores las pinturas murales pompeyanas.

Las acuarelas indican que Gulde prefiere la pintura de óleo, pero aún no ha llegado a la perfección en sus trabajos al agua. Las acuarelas de E. Arp y Celestino González, en la misma sala, muestran relación interna con Gulde, y merecen consideración, pues conservan el estilo propio de sus autores.

En resumen: Celebramos que pintores de tan distintos estilos como Tombrock y Gulde, expongan sus obras en Tenerife, y nos den ocasión de ocuparnos de los problemas que ellos mismos nos presentan.

Vappu Roos.

Vapor de Centro América

El "Juan Sebastián Elcano"

El próximo miércoles, día 31 del actual, por la mañana, se espera en este puerto el vapor-correo español de la Compañía Trasatlántica "Juan Sebastián Elcano".

Dicho buque procede de Panamá, Colombia y Venezuela, Santo Domingo y Puerto Rico, de cuyas procedencias conduce pasajeros y carga con destino a este puerto.

Atracará al muelle de esta capital para aprovisionarse de petróleo, agua y víveres, y después de terminadas sus operaciones será despachado para Cádiz y Barcelona, para cuyos destinos admite pasajeros en este puerto.

Ni silencio ni confabulación

Un amigo nuestro nos remite un manifiesto que ha circulado en el Valle de la Orotava, suscrito por el periódico "El Norte", con el título "A los agricultores tinerfeños y al país en general", en el cual documento leemos lo siguiente:

"No tiene otra explicación que esa complicidad manifiesta—se refiere "a la extraña confabulación de la Prensa insular", "sometida a la voluntad de unos señores dueños de todos los resortes económicos y políticos"—el que después de lanzadas por la más importante entidad frutera de nuestra isla, tres soluciones precisas y de momento suficientes para resolver los problemas de nuestra exportación, mercado nacional, fletes reducidos y créditos para la agricultura, no hayan merecido, en esta cuestión que es de vida o muerte para el Archipiélago, el más mínimo comentario por parte de nuestra Prensa diaria."

Hasta aquí el grito de indignación y de censura para la Prensa insular, "confabulada", del órgano agrícola de la Orotava.

Pues bien; con fecha 19 del actual, y en todos los periódicos locales se ha publicado un escrito firmado por el "Consejo de Administración del Sindicato del Norte de Tenerife", que dice, entre otros particulares:

"Nuestro último escrito ha merecido por parte del periodismo insular, UNA ATENTA ACOGIDA, QUE AGRADECEMOS POR LO QUE REPRESENTA EN FAVOR DE LA SOLUCION DE ESTOS PROBLEMAS y por la incorporación a la actualidad de una situación que no puede ya sustraerse al interés público, pues en ella se está debatiendo la vida agrícola del archipiélago."

¿En qué quedamos, pues?

El «Homeric» llegará el miércoles

El próximo miércoles, día 31 del actual, visitará de nuevo el puerto de esta capital el trasatlántico inglés de la White Star Line, "Homeric", de 35.000 toneladas, que realiza un importante crucero de turismo a distintos puertos de América.

Llegará a las 2 de la tarde, conduciendo 430 pasajeros.

Procede el "Homeric" de Southampton y en el itinerario de este viaje figuran los puertos de Nassau, en las islas Bahamas; Kingston (Jamaica), Cristóbal (Panamá), Cartagena (Colombia), La Guayra, Puerto España y Bridgetown (Barbados).

Desde América regresará a Southampton, haciendo escala en Funchal en su viaje de retorno.

El "Homeric" permanecerá durante todo el día en el puerto, para que los pasajeros que hacen viaje en él puedan visitar el Valle de la Orotava, reanudando su viaje por la noche.

Viene consignado el hermoso buque a los señores Hamilton y Co., admitiendo pasajeros en esta capital.

Ministerio de Cultura 2010

EL SEÑOR

D. Rogelio García Talavera Armas

Falleció el 15 de enero de 1934

Su viuda, hijos, madre, he rmanos, hermanos políticos y demás familiares:

Suplican a sus amistades y personas piadosas encomienden su alma a Dios y se sirvan asistir a la misa que por su eterno descanso se dirá el martes, día 30, a las 8 de la mañana, en la iglesia de San Francisco; favor que agradecerán profundamente.

Santa Cruz de Tenerife, 28 de enero de 1934.

Parque Recreativo

A las 4, infantil, con el film del Oeste americano, totalmente hablado

ALIAS TERREMOTO

Por Ken Maynard y su caballo Tarzán.

A las 6 y cuarto y a las 10, estreno de la producción Metro titulada

JUSTICIA

Por Phillips Holmes, Anita Page y Walter Huston.

Para encargos de localidades, teléfono 3-4-1.

A las 8 y cuarto, precios populares. La producción nacional totalmente hablada y cantada en español

SUSANA TIENE UN SECRETO

Por Rosita Díaz Gimeno, Miguel Ligero y Ricardo Núñez.

Próximo estreno, la comedia francesa "LA SEÑORA NO QUIERE HIJOS".

Para encargos de localidades, teléfono 3-4-1.

TEATRO GUIMERA.—A las 6 de la tarde, matinée selecta. Ultima representación de la opereta

FLOR DE HAWAY

Insuperable interpretación de toda la compañía.

A las 9 y media, sexta función de abono, con la opereta en tres actos de Fran Lehar titulada

EL CONDE DE LUXEMBURGO

Grisettas, invitados, modelos, pintores y bohemios.

Desde la 1 de la tarde pueden tomarse las entradas en la taquilla del teatro, teléfono 8-1-5, antes, teléfono 3-4-1.

CINE LA PAZ.—A las 4, a las 6, a las 8 y a las 10, últimas exhibiciones de la producción nacional totalmente hablada y cantada en español titulada

EL HOMBRE QUE SE REIA DEL AMOR

Por María Fernanda Ladrón de Guevara, Rafael Rivelles, Rosita Díaz Gimeno y Ricardo Núñez.

Próximo estreno, el film en español

LA CANTANTE DE OPERA

Para encargos de localidades, teléfono 6-9.

Royal Victoria

El mejor salón de espectáculos de Santa Cruz, dotado del más perfecto aparato sonoro.

CALLE DE LA ROSA. TELEFONO, 464.

Funciones para hoy domingo 28 de Enero de 1934.

A las 4, a las 6'30 y a las 10 de la noche, últimas exhibiciones de la gran producción

ANNY SE DIVIERTE

Por la popular artista cómica Anny Ondra.

Producción llena de sano humorismo con sugestivos números de revista.—A las 4 de la tarde, regirán precios especiales para pequeños.

A las 8'15 de la noche, a precios especiales, última exhibición de la gran opereta de la Ufilms

LUCES DEL BOSFORO

Por Gustaf Froelich y Carmla Novotna.

Las delicias del país oriental en una novela de amor, matizada de una gran música.—Grandioso éxito de la Ufilms.

Muy en breve: "TODO POR EL AMOR" superproducción del maravilloso tenor Jean Kiepura.

Cine Numancia

A las 4'15, 6'15 y 10.—El mayor éxito de fin de semana lo ofrece Paramount al traer a la pantalla la notable obra humorística de Falk, primer premio en París, en que Fernando Gravey, el joven actor que se ganó la simpatía de todos los públicos en "Anda que te Ondulen", hace prodigios, en unión de la bella Florelle, de su gracia y fino arte.

EL HIJO IMPROVISADO

en español.

Film en que se desarrolla una intriga amorosa de sana comicidad, entre música vivaz y deliciosas canciones, rodeado todo de una atmósfera elegante, moderna y esquisitamente parisién.

A las 8'15.—Otro film Paramount, con el gran Chevalier y Baby Leroy (el niño prodigio), de resonante éxito

SOLTERO INOCENTE

Son dos films Paramount de éxito garantizado.

CINE AVENIDA

Hoy, a las 4, a las 6 y a las 9 y media, la opereta cómica en español

LA PURA VERDAD

Por Manuel Rusell y Enriqueta Serrano.—Y un Noticiario.

Mañana lunes, a las 7 y media reaparición de la producción en español

CUERPO Y ALMA

Por Jorge Lewis y Ana María Custodio.

A las 9 y media, estreno de la producción Fox

AQUI SOBRA UNO

Por Víctor Mc. Laglen.

Cine San Sebastián

A las 4 y media, la producción Metro, hablada en español

LOCURA DE AMOR

Por Rosita Moreno y Carlos Ches.

A las 6, a las 8 y a las 10, la producción Paramount completamente en español

EL HOMBRE LEON

Por Buster Crabbe y Francis Dee.

Quinta médica de reposo

SANATORIO

Enfermedades NERVIOSAS Y MENTLES

Director-médico **CARLOS DE LA PEÑA DIAZ**

Jefe de servicio por oposición del Hospital Psiquiátrico Insular.

Departamento para ambos sexos con jardines y recreos.

SANTA BRIGIDA 8. Las Palmas. Teléfono, 279.

Informes: de 9 a 1, Castillo número 15.

Outdoor Girl

(Pronúnciese AUDOARGUEL)

PRODUCTO DE BELLEZA A BASE DE ACEITE DE OLIVA

Tenemos el gusto de manifestar a nuestra distinguida clientela que los productos de belleza de esta Casa, que tan buena acogida han tenido en el seno de nuestro mundo chic,

Ya están a la venta

en la droguería de

Asensio Ayala

SANTA CRUZ DE TENERIFE

Crystal Corporation
New York — Londres — Monreal

Información de la Isla

PUERTO DE LA CRUZ

Fomento del turismo

Por el Comité de turismo de esta localidad se ha organizado una serie de excursiones semanales, con objeto de que los turistas que actualmente residen en los hoteles de esta población, puedan, en forma cómoda y al mismo tiempo económica, conocer los sitios más interesantes y bellos de toda la parte Norte de esta isla. La primera excursión, efectuada en la semana última a la Villa de Icod, ha constituído un franco éxito para dicho Comité, que se propone hacer una constante labor por el fomento del turismo.

La excursión de la semana próxima será por la carretera de Aguamansa hasta El Portillo, pudiendo contemplar en su recorrido los hermosos panoramas del Valle de la Orotava.

Por el repetido Comité se organiza para muy en breve una fiesta regional en honor de la colonia extranjera.

Nota necrológica

En la semana última falleció en esta población nuestro amigo don Miguel Hernández, cuyo sepelio, efectuado en la tarde del viernes, se vió muy concurrido.

Reciban su viuda e hijos, estimados amigos nuestros, y demás familiares, nuestro sentido pésame.

Nuevo Patronato de turismo

Por iniciativa de nuestro amigo don Francisco Dorta y Jacinto del Castillo, se ha constituído últimamente en la vecina Villa un "Patronato local del turismo", cuya principal finalidad será la de fomentar el turismo en esta isla.

Para la presidencia de dicha entidad ha sido nombrado el señor Dorta, al que sinceramente felicitamos.

Bailes de máscaras

Continúan haciéndose preparativos en las sociedades "Círculo de Iriarte" y "XIV de Abril", para los bailes que se celebrarán en ambos centros en la noche del sábado, víspera de Carnaval.

Los salones de fiestas lucirán artísticos decorados.

Torneo de tennis

Al igual que en años anteriores, durante los tres días del Carnaval se celebrarán en las canchas del Club Inglés de esta localidad interesantes partidas de tennis, en las que tomará parte una selección de jugadores de la colonia inglesa, residente en este Valle.

Por la directiva del citado Club se hacen gestiones cerca del campeón de tennis español, don Eduardo Flaquer, que se encuentra actualmente en Las Palmas, para que tome parte en dicho torneo, lo que contribuiría grandemente a dar al mismo un mayor interés.

Teatro Topham

En las funciones de la tarde y noche de hoy se proyectará la producción "Queremos cerveza", por Buster Keaton y Jimmy Durante.

Festival

Esta noche se celebrará un baile en la casa ex-Ayuntamiento de este Puerto, a beneficio de las escuelas nacionales del casco de esta población, para la adquisición de material pedagógico.

La fiesta será amenizada por una orquesta.

Deportes

Esta tarde, a las 3 y media, se celebrará en el campo del Peñón un encuentro de fútbol entre un importante equipo de esa capital y el titular de esta localidad.—**CORRESPONSAL.**—

ICOD

Círculo de Obreros

La Junta directiva de este Círculo, no descansa en sus deseos de proporcionar a los numerosos socios y forasteros que con frecuencia nos visitan, toda suerte de gratas diversiones.

La Junta de Instrucción y Recreo, integrada por elementos jóvenes y entusiastas, ha empezado los trabajos de adorno y decorado de los amplios salones para las próximas fiestas de Carnaval, que a juzgar por los preparativos que se realizan superarán en brillantez a las celebradas en anteriores años, sobre todo por el aspecto que presentarán los salones de baile, y por el gusto en la confección de los adornos, que seguramente llamarán la atención por su originalidad.

El día 4 del próximo mes se celebrará un gran baile en honor de una rondalla que, integrada por valiosos elementos artísticos de la capital, se propone visitarnos y a quienes auguramos un rotundo éxito.

Queremos consignar nuestra felicitación a los directivos del Círculo, estimulándoles a seguir laborando con entusiasmo por el prestigio y engrandecimiento de la simpática Sociedad.—**Antonio González Martín.**

Fiestas de Carnaval

Por la sociedad Centro Icodense se organizan lucidas fiestas en sus salones con motivo del próximo Carnaval, a las cuales se trata de dar extraordinaria animación.

En la noche del domingo de Carnaval se celebrará un magnífico baile de máscaras, para el que se vienen haciendo entusiastas preparativos por la directiva del Casino, esperándose constituya un brillante éxito. En esta fiesta habrá un concurso de disfraces, concediéndose tres valiosos premios para señoritas y otros para caballeros.

También dará el Centro Icodense dos bailes de carácter popular en el Teatro municipal, en las noches del martes de Carnaval y domingo de Piñata, obsequiándose a las máscaras concurrentes con valiosas sorpresas.

Para estas fiestas, que serán amenizadas por la orquesta que dirige el joven don Manuel Delgado Martín, reina bastante entusiamo entre el elemento joven.

Fiesta de aniversario

Asimismo continúa el Centro Icodense haciendo preparativos para la fiesta que, con motivo del XXVIII aniversario de la fundación de la Sociedad, se verificará en sus salones en la noche del próximo viernes, 2 de febrero.

En esta fiesta obsequiará el Casino a sus invitados con una cena americana.

Auguramos al Centro Icodense un brillante éxito.

Festividad de San Sebastián

En la iglesia de San Agustín se celebrará hoy, domingo, la festividad de San Sebastián.

Como en anteriores años, habrá, a las nueve y media de la mañana, una solemne función religiosa con sermón, que predicará el arcipreste del distrito, don José de Ossuna Batista, saliendo después de la misa la procesión del Santo, que hará el recorrido de costumbre.

Por la noche, a las 7 y media, finalizarán los cultos del novenario que desde el día 20 se viene celebrando.

Cuadro artístico

Integrado por entusiastas jóvenes de ambos sexos y bajo la dirección de don Antonio Gutiérrez Albelo, ha quedado constituido en esta población un cuadro artístico, que en breve hará su debut en el Teatro municipal con un fin benéfico.

En la función en que hará su presentación al público el cuadro citado, se pondrán en escena dos escogidas obras teatrales, completando el programa un fin de fiesta a base de música y canto por otros valiosos elementos de esta localidad.—CORRESPONSAL.

EL CHARCON

Acto benéfico

El día 14 se celebró en la Sociedad "Arenas", del Charcón, un baile a beneficio del socio don Domingo Hernández Báez, que se halla enfermo desde hace más de cinco meses.

Dado el objeto del baile, muchos vecinos que no asistieron a él enviaron donativos bajo sobre cerrado. Se recaudó la cantidad de 192'65 pesetas, de las que han quedado libres 164'95, que se destinan a remediar la situación de dicho socio. Este se muestra muy agradecido a los donantes.

BUENAVISTA

Completo abandono del Barrio del Palmar

Cansados ya de no ver realizadas las eternas promesas, nos vemos en la necesidad de hilvanar unas cuantas líneas, para hacer público el completo abandono y olvido en que se tiene a este Valle.

Entendemos que no hay motivos que justifiquen que un barrio como éste, quizás uno de los más importantes de nuestra isla, tanto por su número de habitantes, como por la fertilidad de su suelo y riqueza de sus productos, esté todavía en un estado de total incomunicación.

Llevamos ya tres años esperando se cumplan las promesas que se nos hicieron, y no hay ni indicios de que se nos atienda.

De este barrio sólo se acuerdan los muñidores políticos, cuando se aproximan elecciones. Entonces todo son ofrecimientos, pero tan pronto estos señores logran conseguir sus aspiraciones, se olvidan totalmente de sus compromisos con quienes les ayudaron a colocarse en los puestos que hoy ocupan.

Sensible y vergonzoso es, pero no podemos menos de decirlo que el Ayuntamiento de Buenavista solamente tiene su atención puesta en este Pago, para imponerles arbitrios exageradamente crecidos, y cobralos más tarde por medio de su agente ejecutivo, desposeyendo a los pobres vecinos de elementos para su sustento, pues dada la crítica situación económica y lo excesivo de los impuestos se carece del efectivo para hacer frente a los mismos.

Y para terminar suplicamos al Cabildo y a la Corporación municipal atiendan nuestras aspiraciones en cuanto a la necesidad de una carretera o camino vecinal que nos una a Buenavista; alumbrado eléctrico y escuelas, pues solamente existe una de niños, quedando la mayor parte de éstos y la totalidad de las niñas sin poder recibir instrucción de ninguna clase.—**Varios vecinos del Palmar.**

El "Arandora Star", con 350 turistas

Mañana, a las ocho, arribará a nuestro puerto el trasatlántico "Arandora Star", que ha iniciado desde Inglaterra un importante viaje de turismo a América del Centro.

Dicho buque zarpó de Southampton el día 24 del actual y en su recorrido visitará los siguientes puertos:

Tenerife, Grenada, Cristóbal (Panamán), Balbao, Hawai, Honolulú, San Francisco de California, Los Angeles, la Guaira, Barbados y Funchal, regresando a Southampton el día 5 de abril.

El número de pasajeros que lleva a bordo asciende a 350, los cuales han contratado excursiones al Norte de la isla, corriendo estas a cargo de la Agencia Camacho.

El "Arandora Star" permanecerá en nuestro puerto durante todo el día de mañana, atracando al muelle para repostarse de combustible líquido. Por la noche zarpará para los puertos de su itinerario.

Los ensayos del Volck

Han sido hechos en las fincas de los señores Hijos de Diego Betancor, don Bruno Naranjo, don José Bosch, don D. Pérez Suárez y don Francisco Sánchez Aguiar, etc., de la isla de Gran Canaria, y los resultados han sido extraordinarios. Invitamos a todos los señores interesados pregunten a dichos señores, y nos pidan sus detalles para una pulverización de sus fincas.

EL VOLCK SE RECIBE, ESPECIAL "PULGONES" PARA PLATANERAS Y DEMAS FRUTALES, Y EL "VOLCK NARANJOS", PARA NARANJEROS, LIMONEROS, etc.

AGENCIA EXCLUSIVA DE "VOLCK"

DROGUERIA ESPINOSA

Vendedor exclusivo: **PASCUAL RUIZ HERNANDEZ**
Rambla de Pulido, 15

Ministerio de Cultura 2010

Ayuntamiento

Oficio de gratitud

Por la Alcaldía se ha dirigido oficio al comandante militar de Canarias, expresando su agradecimiento por la brillante y eficaz cooperación prestada por las fuerzas del Ejército en los trabajos de extinción del incendio acaecido el viernes en el barrio de San Andrés.

Plaza de médico

Don Corviniano Rodríguez López solicita ocupar la plaza de médico oculista del servicio municipal.

Contribuciones especiales

Don Pedro Schwartz y Mattos solicita anticipar el pago de las contribuciones especiales impuestas por razón de las obras de alcantarillado en la casa número 7 de la calle del General Antequera.

—Don Benigno Mascareño Hernández reclama contra las contribuciones especiales por alcantarillado y pavimentación.

Paradas de taxis

Enrique Pérez Martín ha presentado instancia solicitando se deje sin efecto el permiso concedido a Dionisio González para establecer una parada de taxis en la plaza de Santo Domingo.

—Don Pedro Rodríguez Bello pide autorización para establecer una parada de taxis en la calle de Angel Guimerá.

Construcciones

Don José Delgado Hernández y don Nicolás Benito Pérez Rodríguez solicitan licencia para habitar las casas que construyen en las calles de Alcalá Zamora, 80, y 12 del barrio de Salamanca.

—Don Manuel Padrón pide autorización para efectuar reformas en la casa número 23 de la calle de San Clemente.

DEL CABILDO

Las vías de acceso al puerto

El presidente del Cabildo ha manifestado a los periodistas que continúan tramitándose los expedientes para las subastas de la prolongación de la Rambla XI de Febrero y vías de acceso al puerto de esta capital.

Cree el señor Acea que los trabajos podrán comenzar en el mes de marzo.

Los planos del edificio del Cabildo

Durante estos últimos días ha desfilado gran número de personas por el salón de actos del Cabildo, para admirar los planos del edificio para Palacio insular, confeccionados por el arquitecto, don José Enrique Marrero Regalado.

Quejas del público

Perrerías

Los vecinos de la calle del Humo han perdido el sueño a la fuerza. Por obra y gracia de un perro lobo que se dedica a escandalizar toda la noche, pasando de azotea en azotea, y destrozando, al paso, las tejas de algunas viviendas.

Los dueños del perrito en cuestión han recibido varias quejas, sin que hasta ahora el can haya perdido su libertad para pasearse de tejado en tejado.

Esperamos—ya que las anteriores quejas no han sido atendidas—que la autoridad correspondiente, velando por la tranquilidad del vecindario, ordene el procedimiento más oportuno para que las cosas vuelvan a su lugar. El perro a la perrera, y los vecinos a su sueño, pues no es cosa de que un animalucho cualquiera traiga fuera de sus casillas a la vecindad.

SUCESOS

Robo de 1.200 pesetas

Don Domingo García del Castillo, a nombre y representación de su padre, don Francisco García Padrón, que tiene un establecimiento dedicado a comidas y venta de vinos en la calle de San Lucas, frente a la Logia Masónica, ha denunciado que en la noche del viernes último entraron unos desconocidos en el citado domicilio, a cuyo fin violentaron la cerradura de la puerta de la calle. Una vez en su interior se dirigieron a la alcoba donde dormía Francisco y después de quitarle las llaves del bolsillo del pantalón, abrieron con ellas un cajón del mostrador, llevándose 1.200 pesetas.

Se hacen gestiones para descubrir al autor o autores del hecho.

Dos niños heridos

En la Casa de Socorro fué asistido ayer el niño Federico García Bermúdez, de 6 años de edad, con domicilio en la calle de Santiago, 23.

Presentaba una herida contusa en la región mentoniana, que se produjo casualmente.

—También fué asistido en dicho benéfico establecimiento el niño Raul Jerez, de 7 años, domiciliado en la calle de Isla de la Gomera.

El médico de guardia le apreció una herida contusa en la región bi-parietal y contusión en el labio inferior, que se produjo a consecuencia de una caída.

ESCAPARATE DE «LA CIBELES»

PARA CARNAVALES

Se realizan todos los artículos que están a la vista: Sedas lavables, nipis, blondas de seda con tisú y sin tisú, guantes de seda y algodón, etc.

Santa Cruz de Tenerife, San Francisco, 4.

INFORMACIONES DE ARTE

La composición del pintor Aguiar para el "hall" del Casino

LOS PROYECTOS DECORATIVOS DEL CASINO. ::

Como todo el mundo, habíamos oído hablar de los proyectos decorativos de la actual Junta directiva del Casino, para los salones de su piso bajo, pero ha sido necesaria esta charla con su presidente, don Faustino Martín Albertos, para darnos cuenta de la grandeza con que se ha concebido este proyecto de decoración interior. Grandeza que rompe con una tradición de viejas rivalidades insulares y atendiendo exclusivamente a esa otra estética espiritual que honra a los que la comprenden y la practican, el Casino de Santa Cruz ha distribuído entre todos los valores canarios, entre los que tienen un puesto ya logrado en el Arte, ese decorado que ha de dar a la obra externa, magnífica, el complemento necesario; a lo suntuoso y lo cómodo, esos detalles del otro género de lo suntuario, que satisface las ansias de los amantes de lo bello.

Y es por esta amplia concepción atlántida, que rompe con las minúsculas rencillas tradicionales, por lo que Néstor tendrá a su cargo el decorado del salón de baile, en que desarrollará los poemas inéditos de la tierra y del mar, de su trilogía del Atlántico, con su hermano, el arquitecto; por lo que Borges tiene reservado un lugar para una escultura; por lo que Bonnin llenará con sus acuarelas uno de los salones bajos, y Aguiar cubrirá el hall con este cuadro.

★

Hace un mes, José Aguiar nos llevó a Borges, a Davó y a mí, a ver la maqueta de esta nueva obra, en la que ponía, al hablar, fervores de neófito. Es este entusiasmo por la obra en proyecto una de las características del verdadero artista, y Aguiar ponía esa fe en la nueva creación que él había soñado, ese amor paternal y esa recreación del creador ante su obra.

Aguiar ha llegado en su Arte a las cumbres. A lo que en España puede aspirar el pintor a llegar. Su nombre tiene una estimación europea, que equivale a decir universal. Y sus obras han sido galardonadas con las más altas recompensas. Ha visto sus cuadros reproducidos por las grandes revistas de Arte, y en los concursos nacionales su nombre está indicado para figurar en los jurados, por propia y personal categoría lograda con sus esfuerzos.

Pero todo eso no ha empañado aquella pristina vocación suya. Todo eso es secundario ante la nueva obra en proyecto o en ejecución. Porque estos hombres a quienes posee el hechizo de esa devoción nativa, conceden una importancia muy pequeño a lo logrado, ante lo que aun está en agraz y por lograr. Porque el Arte es para ellos, no una cumbre señera, sino una serranía de picos que se proyectan cada día más lejanos y a los que se encaminan, situando la obra de ayer como escalón de la obra de hoy, que ha de servirles para alcanzar la de mañana.

Aguiar, en esta de ahora, que absorbía sus potencias, soñaba en el fresco: la técnica que mantiene inmarchitables para las posteridades las obras magistrales. Y había estudiado previamente, con delectación, las composiciones de tierras que poseen esas cualidades de perennidad. La preparación de la pared. Los tonos y las sombras. Todo eso, que parecerá baladí a los espíritus superficiales, y en que él aspiraba la alquimia de lo genial, porque fueron los genios insuperados de su Arte los que molieron los colores y prepararon por sus propias manos aceites y barnices, y se hicieron una artesanía en las que se encontraban, como en todas, secretas fórmulas, halladas o transmitidas, empleos de tierras desconocidas, revelaciones y transmisiones: magia complicada y difícil que parece aureolar de ese prodigio las composiciones de los viejos Maestros. Esos cuadros contra los que estrella inútilmente sus flechas el Tiempo, porque poseen la virtud suprema, la aspiración en que culminan todas las ansias del hombre, y que ha formado la leyenda de Fausto: la fórmula de la eterna juventud.

LA OBRA ACTUAL

Y con estas mismas palabras emocionadas de Aguiar, quisiéramos traducir su obra a los lectores. Esta composición, que ahora será resuelta en un óleo, y que cubrirá los diez metros de lienzo de pared del salón de baile del Casino, hasta una altura de cuatro metros, y en que Aguiar quiere desarrollar el poema de las islas. La fuerza solar germinativa y mantenedora, expresada por ese mancebo, que destaca su rostro casi andrógino sobre un fondo bizantino de panes de oro y que esparce entre todos los personajes simbólicos que le rodean su fuerza generatriz. Un muchacho, casi un niño, tendido inmediatamente bajo los brazos que se alzan imponiendo su bendición generosa, contempla pensativamente un pailebot: el ansia aventurera de todos los insulares, que tiene una tradición legendaria de empresas africanas de combate y americanas de conquista y colonización. A un lado la estrofa bucólica, bajo las ramas del drago venerable. La fecundidad maternal, los labriegos en el reposo de la existencia patriarcal cuyo ritmo marcan las dos figuras de mujer, la canéfora y la portadora de frutos. Y, al otro lado, la estancia marina del pescador y el bote—la emoción de las despedidas que envuelve la tragedia de la emigración—, y las pomas fecundas y ubérrimas de la riqueza que desborda en los frutos exóticos, y que se desparraman con esa abundancia que expresan las tres figuras femeninas, entre las que destaca su nubilidad la más joven, como un inicio de la fuerza del trópico. Los paisajes del fondo y la nota de los cardones, completan armoniosamente la colocación de las figuras, que, tras los muros hogareños de esas dos casitas campesinas, enlaza el principio inmortal del culto eterno al Sol, padre de toda vida meridional, que concentra ese mancebo, que yergue los cuatro metros de su estatura gigantesca entre los límites extremos de la composición... Y el todo es un canto a la vida atlántida en todas sus formas, compendiada en los símbolos de esas estrofas del poema del Archipiélago.

José RIAL.

Vida judicial

Juicio por homicidio

En la mañana de ayer se celebró ante el Tribunal del Jurado y la Sección de lo Civil de esta Audiencia, la vista de la causa incoada en el Juzgado de Icod, por el delito de homicidio, contra Juana Gutiérrez Dorta.

El hecho, según el relato del Ministerio Fiscal, ocurrió en Garachico. La procesada, en unión de otra mujer con la que estaba de acuerdo, maltrató con piedras y palos a Juana Martín, causándole varias heridas, a consecuencia de las cuales falleció días después.

El teniente fiscal, señor Cobelas, consideró a la procesada como autora responsable de un delito de homicidio, pidiendo se dictara un veredicto de culpabilidad.

La defensa, a cargo del letrado, señor López de Vergara, se opuso a la tesis del Ministerio Público, fundándose en que de la prueba practicada no se había demostrado la culpabilidad de su patrocinada en el hecho que se le imputaba.

El Jurado se retiró a deliberar, emitiendo poco después veredicto de inculpabilidad, por lo que la Sala dictó sentencia absolviendo libremente a la procesada de conformidad con la petición de la defensa.

Juicio por homicidio frustrado

Ante el Tribunal del Jurado se celebrará mañana, lunes, la vista de la causa tramitada en el Juzgado de La Laguna, contra Julio Martín López, a quien se le acusa del delito de homicidio frustrado, por haber disparado una pistola contra persona determinada.

La defensa estará a cargo del abogado, señor López de Vergara.

Auto confirmatorio

El Tribunal de Derecho ha dictado auto en sumario que se sigue en el Juzgado de la Orotava, en virtud de recurso interpuesto por Leoncio Estevez Luis, contra el procesamiento dictado por dicho Juzgado, por detención ilegal.

La Sala, sin perjuzgar lo que en su día se resuelva, por no ser éste el momento procesal oportuno, acordó confirmar el auto recurrido, con las costas al apelante.

DE SOCIEDAD

Viajeros

Para la Península ha hecho viaje la señorita Juana Domínguez Cantillo.

—Ha regresado a Las Palmas el industrial don Alfredo Rivas.

—Anoche se embarcaron para Las Palmas don Vicente Suárez y don Roberto Simpso.

—Esta noche harán viaje a Santa Cruz de la Palma don Antonio González, Mr. Foley, Mr. H. Fitzgeral y don Gabriel Ochoa.

—El próximo martes se embarcarán para la Península la señorita Brígida Schultz y don Andrés Hidalgo.

—Ha regresado a Las Palmas don José Feyto, director de la Transradio Española.

Sepelio

En Los Silos se verificó ayer el sepelio de la respetable señora doña Agustina Armas Febles, cuya muerte ha sido muy sentida en aquella localidad.

Al triste acto asistió numerosa concurrencia, constituyendo una verdadera manifestación de duelo.

Reiteramos nuestro pésame a sus familiares.

Misas de Requiem

El día 29 del actual, a las 8 de la mañana, se celebrará en la parroquia Matriz de Nuestra Señora de la Concepción un solemne funeral en conmemoración del segundo aniversario del fallecimiento de la señora doña Enriqueta Lugo-Viña y Pówer, madre de nuestro estimado amigo don Enrique Carreras y Lugo-Viña.

—Mañana, lunes, a las 8, se dirá una misa de Requiem en la iglesia del Pilar, por el alma de la señora doña Adela Ballester de Gómez-Landero, con motivo del décimo aniversario de su muerte.

—Mañana, a las ocho, se dirá una misa de Requiem en sufragio del alma de la malograda señorita Carmen Baute.

Necrología

Ayer dejó de existir en la Cuesta el maestro nacional de aquel barrio, don Juan Pérez y Pérez, que noches pasadas sufrió un accidente en su domicilio, resultando con graves lesiones que le han ocasionado la muerte.

El finado fiozaba de gran estimación entre sus amigos y compañeros, por sus excelentes cualidades personales.

Su sepelio se verificará a las doce de hoy, trasladándose el cadáver desde la Cuesta a La Laguna.

Envíamos nuestro sentido pésame a sus familiares.

REGISTRO CIVIL

Nacimientos

Juan Vicente Díaz Hernández, Domingo Albertos Martín, Juana Hernández Martínez, Alvaro Afonso Báez, Tomás Cabrera Fuentes, Felipe Rodríguez Bautista y Catharina Benkenkamp Hollec, Manuel González Vera, Dolores Dorta Hernández, Lázaro Rodríguez Perdomo y Enriqueta García Albertos.

Defunciones

Orlanda Jorge Sosa, de esta capital, 4 meses. Gastro enteritis.—Plaza Añaza, 8.

Estrella Afonso y Afonso, de esta capital, 5 meses. Bronquitis.—San Martín, 13.

Inocencia Déniz Armas, de Las Palmas, 80 años, viuda. Asistolia.—Isla de la Gomera, 42.

Matrimonios

Cristóbal Gutiérrez Hierro, de la Oliva (Fuerteventura), 28 años, soltero, con Catalina Montesinos Rodríguez, de esta capital, 19 años, soltera.

Tomás Cabrera Hernández, de Arrecife, 30 años, soltero, con Rosario Fuentes Hernández, de Arrecife, 25 años, soltera.

Juan González Albertos, de esta capital, 25 años, soltero, con Emérita Hernández Mesa, de La Laguna, 20 años, soltera.

CIGARRILLOS de Virginia
CRAVEN "A"
CON BOQUILLA DE CORCHO
Fabricados por Carreras. Un nombre español con una reputación internacional por la calidad de sus productos.

Junta Reguladora de Exportación de Plátanos a Francia

En comunicación recibida por esta Junta, la Dirección General de Comercio y Política Arancelaria pide se le informe sobre los siguientes extremos, relacionados con la producción, venta y exportación de nuestros plátanos.

Primero.—Producción anual de plátanos en esta provincia y extensión de las fincas destinadas a dicho cultivo.

Segundo.—Cantidad de plátanos que se exportan a los diversos países con detalle de los que a cada uno de ellos van dirigidos.

Tercero.—Exportación a la Península y barcos en los que se hace el transporte con detalle de las características de velocidad, tonelaje, forma de embalaje, etc.

Cuarto.—Precios medios de venta en la Península y en los mercados extranjeros y con especialidad en el mercado inglés.

Quinto.—Precios a que se venden los plátanos a los mayoristas en esta isla.

Todos estos informes referidos a los años 1931, 1932 y 1933.

Como esta información pudiera ser base para la obtención de los créditos necesarios a este cultivo, a fin de que la situación del agricultor pueda mejorarse y le permita soportar las dificultades surgidas de la crisis de nuestra exportación y obtener su redención económica, rogamos a todos los señores Cosecheros, Exportadores y Entidades oficiales y particulares, nos den a conocer por escrito o bien verbalmente, personándose en la oficina de esta Junta, calle de Ruiz de Padrón número 5, los datos referidos y que particularmente posean, y, especialmente, los relacionados con la venta de su fruta y las cláusulas fundamentales de los contratos que hayan concertado para esa finalidad.

Santa Cruz de Tenerife, 22 de enero de 1934.—El Presidente, **Luis Benítez de Lugo.**

Asociación de Exportadores de Frutos

DE LA PROVINCIA DE TENERIFE

Por la presente se cita a todos los señores asociados, a Junta general ordinaria, que tendrá lugar en nuestro local social el miércoles, 31 de los corrientes, a las 10 y media horas de la mañana, para tratar la siguiente

ORDEN DEL DIA

1.—Lectura del acta de la anterior.

2.—Dar cuenta la Directiva de la marcha de la Asociación.

3.—Presentación de cuentas cerradas el 31 de diciembre anterior.

4.—Manifestaciones de los señores asociados.

Santa Cruz de Tenerife, a 26 de enero de 1934.—El Secretario, **Manuel García Cabrera.**—Visto bueno, el Presidente, **José Madonado Dugour.**

Compañía Eléctrica de Arafo S. A.

Por la presente se cita a los señores socios de esta Compañía para que se sirvan concurrir a las 11 horas del día 28 de los corrientes al Casino Unión y Progreso, de este pueblo, al objeto de celebrar Junta general ordinaria con arreglo a la siguiente

ORDEN DEL DIA

1.—Lectura y aprobación del acta anterior.

2.—Lectura de la memoria expresiva de la situación de la Sociedad en 1933.

3.—Elección del nuevo Consejo de administración.

4.—Manifestaciones de los señores socios.

Se advierte a los señores socios que de no concurrir número suficiente para celebrar dicha reunión, se celebrará de segunda convocatoria el día 4 de febrero de 1934, según determina el Reglamento (artículo 28), en el mismo sitio y hora ya indicado para la primera convocatoria.

El Secretario-contador, **Cristóbal Gutiérrez.** V. B. El Presidente, **José García Siliuto.**

Dr. Fumagallo

Accediendo a la solicitud de numerosas personas, el ilustre especialista de Madrid ha fijado las horas de once a una para recibir a los enfermos que deseen consultarle sobre afecciones de garganta, nariz y oídos en la calle de Fraternidad número 1, teléfono 950.

Ministerio de Cultura 2010

EL PUERTO

Veleros llegados ayer

"Villa de Gülmar", balandro español, de Abona, con carga general.

Vapores despachados ayer

"Isora", español, para Guía y escalas.
"Colón", español, para San Sebastián de la Gomera y escalas.
"Ciudad de Málaga", español, para Las Palmas.

Veleros despachados ayer

"La Niña", balandro español, para la pesca.
"Angustias", pailebot español, para la pesca.
"Villa de Gülmar", balandro español, para Abona.

Vapores atracados al muelle

En el día de ayer se hallaban atracados al dique-muelle-sur, los siguientes vapores:
"Ciudad de Málaga", español, efectuando operaciones de carga y descarga.
"Wahehe", alemán, descargando mercancías.
"Benedick", inglés, descargando aceite crudo para la Refinería.

En la primera dársena

Fondeado en la primera dársena se hallaba ayer el vapor noruego "Marita", descargando carbón.

COMANDANCIA DE MARINA

Embarque de polizones

Por disposición del Comandante de Marina, señor Montero-Ríos, han sido reembarcados para la Península varios polizones que desembarcaron en el puerto de esta capital y fueron detenidos por la policía, habiendo hecho el viaje desde Cádiz a bordo de un vapor-correo español.

El número de polizones reembarcados es de 12.

El tiempo

El Observatorio Meteorológico de Marina de San Fernando comunica a esta Comandancia de Marina, sobre el estado del tiempo en el continente europeo, el siguiente parte:

"Bajas presiones en Alemania, Rusia y Finlandia, 1015; altas en Islandia. Probable tiempo de nubosidad en las costas de Galicia. Tiempo de lluvias en las costas de Portugal. Buen tiempo en el resto del litoral de la península ibérica. Tiempo tiende a mejorar en el Estrecho de Gibraltar".

EMPRESAS DE AGUAS

Comunidad "LAS GOTERAS"

Por la presente se convoca a los señores accionistas de esta Comunidad para celebrar Junta general reglamentaria el día 31 del actual, a las 7 de la tarde, en el local que ocupa "La Prosperidad", Rambla de Pulido, 90, con arreglo a la siguiente

ORDEN DEL DIA

1.—Lectura del acta de la Junta anterior y de la correspondiente memoria.
2.—Examen de cuentas y su aprobación si procede.
3.—Manifestaciones de la Directiva sobre el nuevo sistema que conviene para realizar los trabajos, por ser muy defectuoso el que se ha venido ejerciendo.
4.—Manifestaciones de los señores partícipes.
5.—Nombramiento de la Junta Directiva para el presente año.

Se suplica la puntual asistencia por ser muy interesantes los asuntos a tratar en beneficio de la Comunidad.

Santa Cruz de Tenerife, 23 de enero de 1934.

V. B. El Presidente, **Cecilio Fernández.** El Secretario, **Pedro Afonso González.**

Comunidad "EL NILO"
CONVOCATORIA

Por la presente se cita a los señores partícipes de esta Comunidad para que el día 4 de febrero próximo, domingo, y hora de las 2 y media de la tarde, se sirvan concurrir al casino "El Centro", de este pueblo, al objeto de celebrar Junta general ordinaria con sujeción a la siguiente

ORDEN DEL DIA

1.—Presentación de cuentas y dictamen.
2.—Nombramiento de la Junta administrativa para el año actual.
3.—Cualquier otro asunto que interese a la Comunidad.

Victoria de Acentejo, 26 de enero de 1934.

El Secretario, **M. Palenzuela.** V. B. El Presidente, **Antonio Hernández.**

SOCIEDAD CIVIL "LA UNION"
REALEJO BAJO

Por la presente se convoca a todos los partícipes a junta general que tendrá lugar el día 6 de febrero próximo, a las tres de la tarde, y en los salones del Círculo Mercantil de esta capital, para tratar los siguientes asuntos:

1.—Presentación de cuentas.
2.—Rebaja de cuotas.
3.—Forma de continuar los trabajos.
4.—Manifestaciones de los señores socios.
5.—Renovación de la junta.

Santa Cruz de Tenerife, 26 de enero de 1934.—El secretario accidental, Juan de la Cruz.—V. B. El presidente, Virgilio Ghirlanda.

NOTA.—Se advierte a los señores partícipes que de acuerdo con el reglamento, caso de no haber número suficiente para celebrar la Junta, ésta tendrá lugar a la misma hora y en el mismo sitio al día siguiente, cuyos acuerdos serán válidos, cualquiera sea el número de partícipes que asista.

"La Benéfica"

Sociedad de socorros mutuos, beneficencia e instrucción de Santa Cruz de Tenerife

CONVOCATORIA

Por la presente se cita a los señores socios, para celebrar asamblea general ordinaria en el local social el próximo lunes, 29 del mes en curso, a las 8 y media de la noche, con sujeción al siguiente

ORDEN DEL DIA

Lectura y aprobación, si procede, del acta de la anterior junta general.
Lectura de la Memoria reglamentaria del año último, 1933.
Presentación de las cuentas y justificantes correspondientes al mentado ejercicio.
Elección de los siguientes cargos de la junta directiva que en el presente año corresponden renovar y cuya actuación se contraerá al bienio 1934 1935; a saber:
Segundo vicepresidente.
Contador.
Secretario, y
Dos vocales.

Santa Cruz de Tenerife, 22 de enero de 1934.—El Secretario, **Adolfo Pérez Mederos.**—Visto bueno, el Presidente, **Luis Zamorano González.**

Aviso a los Almacenistas y Exportadores

TURBA INGLESA de inmejorable calidad y mucho rendimiento, en pacas de cien kilos, para embarque inmediato, a precio muy ventajoso, ofrece

RICHARD J. YEOWARD
Marina, 43

GACETILLAS

La Transradio Española ha enviado un oficio al Ayuntamiento de esta capital, preguntando cuando comenzarán las obras del edificio que ha de construír la Corporación municipal para instalar la nueva Estación Radio Eléctrica de esta población, a fin de preparar el material y que no sufra demora el montaje del mismo.

También remite la Transradio las condiciones técnicas y facultativas y el pliego de condiciones generales para la instalación de la nueva Estación, de acuerdo con las instrucciones de la Dirección General de Telecomunicación.

◆◆

SE NECESITA mujer que entienda algo de cocina en Rambla de Pulido,núm. 50.

◆◆

SE OFRECE un encargado con bastante práctica en la agricultura. Informes en esta imprenta.

◆◆

A LOS REUMATICOS y paralíticos. Masajista con diploma de honor de la ciencia médica de la Habana. Obran en mi poder, certificados de profesores y miembros de las Academias de Ciencias de las Américas, donde acreditan los resultados rápidos y positivos de mis exclusivos masajes en toda clase de parálisis, reuma, flebitis, neuritis fracturas, obesidad y neurastenia, etc. Callao de Lima, 29, teléfono 661.

◆◆

PARA OFICINAS.—Se alquila un magnífico salón en la planta baja de la casa de la calle de la Marina, 21. Informarán en la Agencia de Pinillos, instalada en el mismo piso.

◆◆

SE ALQUILA habitación en casa particular, con pensión completa. Calle del Tigre, número 3.

◆◆

"EL NOTICIERO" de mañana consta de 12 páginas, cuatro de ellas dedicadas a la Palma, con varias fotos de aquella isla Además publicará la reseña del encuentro All-Pacific-Tenerife, así como las de los partidos de campeonato que jugarán hoy en el Stadium Salamanca-Iberia y Moderno-Hespérides. Inserta además una charla con Cayol y las acostumbradas secciones.

◆◆

En Junta general celebrada en el día de ayer por la Comunidad "Chirijer", fué elegida por unanimidad la siguiente Junta administrativa, que actuará durante el presente año de 1934:

Presidente, don Tomás Poggio Alvarez; vicepresidente, don Eugenio Machado del Hoyo; tesorero, don Manuel Vandewalle Hardisson; secretario, don Mauricio Fuertes González; vocales: don Pablo Padrón del Castillo, don Francisco Benítez de Lugo y don Manuel González Vernetta.

◆◆

SEÑORA INGLESA necesita una sirvienta que sepa algo de cocina y se encargue de cuidar una niña de dos años. Escribir, Tomás Reid, Puerto Cruz señora Bunting o Fermín Galán, 74, piso alto. Inútil presentarse sin buenos informes.

◆◆

CASA EN VENTA.—En la Cruz de Piedra, en La Laguna, a la entrada del Barrio Nuevo, cerca de la parada del tranvía, se vende una moderna y cómoda casa, estilo chalet, acabada de construír, compuesta de terraza, sala, gran comedor tapizado con azulejos sevillanos, tres dormitorios, servicios sanitarios, cocina, despensa y cuarto alto con terreno al fondo, que hace esquina a dos calles. Se da muy rebajada de precio.—Informes, Pablo Palmero, en la misma, o en Morales, número 22. La Laguna.

◆◆

EN TODAS LAS FARMACIAS encontrará el VICKS VAPORUB contra catarros, en tres tamaños al alcance de todos los bolsillos.

◆◆

SE VENDE en Icod, en San Felipe, una fanegada de plataneras, con agua suficiente, zona inmejorable. Igualmente se vende en Garachico, ocho almudes de plataneras, en el punto conocido por Los Batanes, con agua suficiente para sus atenciones.—Para informes, pueden dirigirse a don Atilano de la Torre Cáceres, en Garachico.

◆◆

DESEO VENDER una mesa de billar completamente nueva. Puede verse en el café y billares, calle de la Rosa, número 3.

◆◆

ACCIONES DE AGUA compramos de todas clases, especialmente de galerías alumbradas, pagando los mejores precios. Agencia "La Actividad", Santa Rosa de Lima, 1.

◆◆

NEGOCIO.—Por no poderlo atender su dueño se traspasa un café en sitio muy céntrico, por el precio de 3.000 pesetas. Informarán en el mismo, calle de Sol y Ortega, número 19. La Laguna.

◆◆

ACADEMIA DE CORTE Y CONFECCION sistema "Marti", calle de Bencomo, 35. La Laguna. Se dan clases de corte y confección; flores y labores. También se dan clases a domicilio.

◆◆

CAMARERAS se necesitan en el Hotel Orotava.

◆◆

PARA cualquier consulta sobre "Petromax", sírvase llamar al teléfono 1622, en La Laguna.

◆◆

AVISO IMPORTANTE.—Por cada 12 tapones de las botellas de vinos y coñacs de la casa González Byass, Marqués del Riscal, Pico Plata, Clásica, Vino Rioja, Martínez la Cuesta, Sidra la Aldeana y Champán Codorníu, se regalará una participación en la Lotería por valor de una peseta en el número 30.040 en las jugadas de todos los fin de mes. Caso de agotarse este número se sustituirá por otro de la misma jugada. Para recoger las participaciones, casa de su representante: F. Guerrero, Santo Domingo, 24.

El presidente del Cabildo nos comunica que el Patronato Nacional del Turismo ha acordado conceder en el actual presupuesto 50.000 pesetas para la construcción de un Albergue en el Llano de Maja.

◆◆

Esta noche llegará de Barcelona y escalas, conduciendo pasajeros y correspondencia, el vapor de la Compañía Trasmediterránea, "Legazpi", que el martes saldrá de nuevo para la Península.

◆◆

SE DAN CLASES de alemán, inglés, francés y español. Informes en esta Administración.

◆◆

Entre el elemento joven del barrio del Cabo existe gran animación para el baile que esta noche se celebrará en la Sociedad Unión y Fomento, cuya directiva ha hecho grandes preparativos para el mayor éxito de la fiesta.

◆◆

SE TIÑEN ZAPATILLAS de baile en el tono del traje. Para disfraz: botas altas charoladas. Para caballeros: zapatos de baile de charol a pesetas 15'50 y 26'50. Para señoras: nuevos modelos de zapatillas, tacón alto, negro y marrón a pesetas 21'50. Para niños: varias clases de zapatos. "Calzados Bata", Fermín Galán, 21, teléfono 4-4-7.

◆◆

EN CASA PARTICULAR se sirven viandas. Darán razón: Imeldo Serís, número 93.

◆◆

GRAN OCASION.—Se venden dos casas en la Rambla de Pulido y una en el barrio del Perú, compuesta de sala, cuatro dormitorios, galería, comedor, cocina, baño y W. C., amplia terraza y patio. Informarán: don Pablo González Méndez, Rambla de Pulido, 29, y en la calle de Ferrer, número 31, en esta capital.

◆◆

ACADEMIA DE CORTE y costura "Sistema Marti". Enseñanza para la confección de sombreros, flores y fajas. Corte y pruebas a medidas de trajes y toda clase de prendas de vestir. Se admiten encargos de vainicas, incrustación encajes y toda clase de bordados. Precios módicos, calle Sol y Ortega, 27. La Laguna.

◆◆

DESEA colocación en trabajos de oficina o cosa análoga, joven con buenas cualidades y aspiraciones modestas. Informes, don Augusto Santaella, en Banco de España.

◆◆

COMPRO PIANO usado. Ofertas con precio y nombre de la fábrica a Lista de Correos de Santa Cruz de Tenerife: "Piano".

◆◆

ATENCION.—Dentro de breves días llegará a estas islas, en viaje de negocios y a la vez a visitar a su distinguida clientela, el apoderado y agente comercial de la Compañía Española de Pinturas "Internacional S. A.", don Angel José Latorre, esperando que los amables comerciantes de esta isla que aún no tienen establecidas relaciones con la expresada entidad, le sabrán dispensar una buena acogida, a fin de estrechar los lazos comerciales con la madre patria.

◆◆

Esta tarde, a las cinco, se celebrará en la Sociedad Iberia una matinée amenizada por la orquestina "Iréné".

★

PASTELES legítimos del Puerto de la Cruz, los encuentran siempre frescos en la calle del Norte, número 23.

◆◆

ACCIONES DE AGUA.—Se venden seis acciones de "Acaimo" o "Cueva Negra", que tiene agua abundante alumbrada, pertenecientes a la señora Cruz Rodríguez, en precio ventajoso. Informarán en esta capital el abogado don Faustino Martín, calle de Pi y Margall (antes de Cayo Blanco), número 8.

◆◆

CASA.—Se vende una terrera en buen estado de conservación en la plaza de San Telmo, número 5. Informes: Farmacia del "Negrito".

◆◆

Ayer se cometió un robo a bordo del vapor frutero "Colón", que se hallaba atracado al muelle.

Los cacos se llevaron de la cámara de proa 25 pesetas y varios objetos.

Se sospecha en dos menores conocidos por "El Pepillo" y "Torrat".

◆◆

OCASION, se vende un negocio de panadería con una buena y nutrida clientela y una elaboración diaria de 400 a 500 kilos de harina. Informes en San Francisco Javier, número 1, o Administración de Correos.

◆◆

ESCALERA.—Se vende una escalera de hierro de caracol, de 2'80 metros de alto. También se venden 20 medias pipas completamente nuevas, propias para poner granos o cosa por el estilo. Darán razón en la fábrica de tabacos LA BELLEZA, calle Pérez de Rosas, 3.

◆◆

SE VENDE o alquila la casa de dos plantas de reciente construcción situada en la calle de Cabrera Pinto, número 66, de La Laguna. Informarán Obispo Rey Redondo, 50 bajo.

◆◆

CLASES PRACTICAS para ingresos en escritorios. Contabilidad. Partida doble. Cálculos, etc. A domicilio, precios módicos. San Clemente, 11, moderno.

◆◆

CASAS BARATAS se venden dos acciones del tipo pequeño, al corriente, con un 25 por ciento de rebaja. Informarán: Isla de la Gomera, 27 (esquina), barrio de Salamanca.

◆◆

CASAS Y FINCAS.—Ofrecemos en venta diversas casas y fincas en condiciones muy ventajosas. Agencia "La Actividad", Santa Rosa de Lima, 1.

◆◆

ACCIONES de Tahodio se venden algunas, teniendo gran cantidad de agua. Informes: Agencia Ford.

Esta noche se celebrará un baile de disfraz en la Sociedad Arenas, del Charcón, amenizado por la nueva orquesta "Macedonia".

◆◆

JOVEN CULTO, con inmejorables informes, se ofrece para trabajos de oficina o análogos en las horas de la tarde. Conocimientos de correspondencia, contabilidad y mecanografía. Informes en este diario.

◆◆

SE ALQUILA una habitación amueblada en casa moderna, frente a la bahía. Informarán en la Relojería Alemana, calle de Candelaria.

◆◆

En la Comisaría de Vigilancia compareció ayer Gregorio Jorge Castro, inspector de trabajo de la Compañía Trasmediterránea, denunciando que Juan García Darias, obrero del muelle, le tiene amenazado de muerte, habiendo intentado ayer agredirle con una

◆◆

navaja barbera.

SE ALQUILA la casa de la calle de Santiago, 38. Darán razón Bethencourt Alfonso, 30.

◆◆

AVISO.—En la calle de San José, número 9, donde están las manzanas de Aragón, hay naranjas, a diez y doce por una peseta; también hay limones del país y de la Península y el próximo domingo llegará una nueva expedición de peras y manzanas.

◆◆

MOSTUVA.—Bebida higiénica, antitóxica y nutritiva para niños y adultos. Está muy recomendada en la Albuminaria, Reumatismo, Estreñimiento, Arterioesclerosis. Obesidad, Dispepsia, Fiebres y a los delicados del hígado, riñones, vejiga, etc. Se expende en Farmacia, Droguerías, en los principales establecimientos y en la Casa de Rémen, Suárez Guerra, 20.

◆◆

ACUERDESE que la Agencia "Petromax" está establecida en La Laguna, Plaza de la Concepción, número 9, teléfono, 1622.

◆◆

MEDIAS.—"La tienda de las medias" y el "Bon Marché", reunidos, se han trasladado a su nuevo local, Castillo, 12. Medias, mate, talón americano a pesetas 3'50.

◆◆

ARTICULOS PARA LABORES. En madejas y ovillos de algodón hilo, lana, seda y metal en los colores y gruesos que se deseen. Gran variedad de útiles para toda clase de labores. Extenso surtido de algodones de la acreditada marca "D M C", en "La Esmeralda", Capitán Galán, 10, tienda.

◆◆

Se halla atracado al muelle dique-Sur, descargando aceite crudo para la Refinería, el vapor inglés, "Benedick".

◆◆

EL DIA DE REGALO.—¡7 de diciembre!, en el almacén de tejidos "La Bandera del 18", calle del Doctor Allart, número 22 (antes Sol). Todas las personas que hayan comprado en el almacén de "La Bandera del 18", el día 7 de diciembre, pueden presentar la factura de su compra y llevar la misma cantidad GRATIS. Fíjese bien: el 7 de diciembre.—Compradores, realizar sus compras en este almacén, que regala un día gratis todos los meses.

◆◆

¿LE GUSTAN a usted los aparatos de radio a superinductacia?... En este caso compre usted el Philips, es el mejor. ¿Le gustan por el contrario los superheterodinos para todas ondas?... En este caso compre el Super-Dragón Pilot, que da de 14 a 2.000 metros. Ambos puede verlos en casa Arienza, San José, número 38. ....

◆◆

SE DAN CLASES de inglés por señorita extranjera. Informes: Suárez Guerra, 34.

◆◆

RIZADORES de plomo para rizar y hacer bucles, se han recibido en el almacén de mercería, calle Botón de Rosa esquina a Imeldo Serís.

◆◆

CRIADA para trabajar medio día se necesita en Callao de Lima, número 41.

◆◆

SEMILLA.—Forrajeras, Alfalfa, Remolacha y Largo azucarado. Hortalizas de todas clases. Gran surtido de flores. De venta en la Droguería de Manuel Ramírez Filpes.

◆◆

SE VENDEN dos casas desocupadas en el centro de esta capital por un precio baratísimo. También se venden dos ciudadelas con gran superficie, a precio de solar. Inmejorable ocasión para fabricar. Informes en esta imprenta.

◆◆

NIÑERA se necesita en el "Hotel Miramar".

◆◆

SE DESEA una muchacha para dentro en Costa y Grijalba, 8.

◆◆

ALTA COSTURA.—Gran taller de toda clase de esmeradas y elegantes confecciones para señoras y niños, dirigido por profesoras competentes. Para facilidad a sus clientes y público en general se dan cortados y en prueba disfraces, trajes de noche y toda clase de ropas para señoras, al precio de 3 a 7 pesetas. Razón: Rambla de Pulido, 87 (altos de la Farmacia Megías). Teléfono 416.

El motor-correo "Darros", de la Línea Frutera de Pinillos, será despachado el próximo miércoles, 31 del corriente, con la carga que se presente oportunamente, para Marsella, Cette y Niza, para cuyos puertos admitirá también pasajeros y correspondencia.

◆◆

EN CASA PARTICULAR se admiten huéspedes fijos. Razón: Iriarte, 22.

◆◆

ORQUESTA PARA CARNAVAL integrada por ocho profesores de instrumentos de viento y con un extensísimo y moderno repertorio, se ofrece para amenizar bailes durante la próxima temporada de carnavales, en sociedades y centros organizadores de estos espectáculos. Dirigirse a Diego Cabrera, Santo Domingo, 4. Laguna.

◆◆

SEÑORAS.—Fajas y sostenes "KESTOS" los mejores. Unico punto de venta: "Au Petit París", R. Rieu, Valentín Sanz 10.

◆◆

GANGA.—Se vende en Punta Hidalgo y próxima a los baños, una bonita casa acabada de construir, con las comodidades siguientes: sala, cinco dormitorios, comedor, cocina, despensa, cuarto de baño, patio con aljibe, traspatio y un pasillo de veinte metros; pisos de mosaicos, toda de azotea con magnífica vista. Se entrega amueblada con la llave al hacer la escritura. Precio último, 18.000 pesetas. Informes: Valentín Sanz (antes Norte), número 23.

◆◆

El miércoles de la pasada semana realizó un vuelo por el Sur de Tenerife el avión "Relámpago", de la Luft-Hansa, que hace el servicio desde Berlín a América del Sur.

Dicho aparato se remontó hasta el Pico de Teide.

◆◆

COLORES ZULOAGA

Colores finos al óleo, para artistas y para estudio. Pastosidad y secado perfectos. Son los más económicos de los colores al óleo. Venta: Droguería Espinosa, Plaza de la República.

◆◆

GANGA.—Se vende una estantería completamente nueva casi por la mitad de su valor. Razón: calle de los Estudiantes, número 1.

◆◆

◆◆

SE VENDE un magnífico solar situado en el Puente Zurita. Darán razón en la Rambla XI de febrero, 76.

◆◆

GRAN OCASION es para toda señora o señorita aprovechar la realización de una extensa variedad de guantes finos de hilo y de seda que liquida "El Escudo", San José, 25, desde el precio de pesetas 0'75 a 3 el par.

◆◆

SE COMPRA media o una acción de agua de "La Fuente" o también se permuta por agua de "Las Furnias". Darán razón en el Puerto de la Cruz. Plaza de la República, número 6.

◆◆

SE VENDEN *rosales finos de varias clases a precios baratísimos en la Rambla* de Pulido, número 85 (antiguo) y 87 moderno.

◆◆

Ha sido nombrado médico forense del Juzgado de instrucción de esta capital, con carácter interino, don Jacinto Aparicio Suárez.

◆◆

BUTACAS DE CINE.—Se venden a muy buen precio. Informes en esta imprenta.

◆◆

PENSION a todo confort, en Clavel, 17.

◆◆

SE VENDE una casa pequeña y de moderna construcción situada en el barrio de San Andrés, frente a la playa. Precio económico, produce renta razonable. También se vende una acción de la Comunidad "San Roque", de La Laguna, y otra de la Comunidad "El Torrente", de Taganana, ésta con agua y ambas de gran porvenir. Buen precio tomando las dos acciones. Ambas están al corriente en sus pagos y se está trabajando en ellas. Darán razón: Lucas Fernández Navarro, número 36, piso alto, derecha, en esta capital.

◆◆

SOLAR.—Se vende el magnífico solar situado en la calle del General Ramos Serrano (camino del Quisisana) esquina a la de Enrique Wolfson. Mide 750 metros cuadrados. Razón: Hotel Orotava.

◆◆

EL VICKS VAPORUB es igualmente eficaz para los catarros de los niños como para los de adultos. De venta en todas las farmacias.

◆◆

SE VENDE un coche marca "Opel", con poco uso; una máquina de escribir marca "Remington", una incubadora con madre y una mesa de despacho. Darán razón: Rambla de Pulido, 84.

◆◆

SOLARES EN LA LAGUNA.—¿Ha visto usted el plano de la futura "Ciudad Jardín"? Pues pase por la finca del Cercado del Marqués, frente a la Chocolatería Nivaria, inmediaciones de la Avenida de San Diego, y encontrarán parcelas de todas dimensiones, en condiciones y situación inmejorables para edificaciones de chalets con jardines, campos de tennis, etc., etc.—Informes: Herradores, 57. Teléfono 1.516.

El Bon Marché

Fermín Galán (Castillo), 12

Acabamos de recibir:
Trajes de noche. Salidas de teatro. Sombreros.
Liquidación de abrigos.—Precios rebajados

Ministerio de Cultura 2010

INFORMACION DE ANOCHE

El gobierno francés dimite a consecuencia del asunto Stavisky

El letargo en que parecía sumido el "affaire" Stavisky era tan sólo aparente. Los incidentes registrados en la Cámara y en los pasillos, y un nuevo episodio de violencia ocurrido también en el Palais Bourbon, indicaban de manera inequívoca que la votación de confianza que obtuvo el Gobierno el pasado martes no habían disipado el malestar ni alejado las amenazas que pesaban sobre el Gabinete Chautemps.

En los círculos políticos franceses la temperatura era de gran fiebre, y la electricidad ambiente hacía posibles las eventualidades más inesperadas. Cuando se comentaba en la Cámara la escena de pugilato en que intervinieron el ministro de Educación nacional, señor De Monzie, y el diputado por la Gironda Henriot y varios

De Monzie

ujieres y periodistas, se produjo un nuevo incidente. El diputado por la Martinica, señor Lagroziliére, abofeteó en los pasillos al también diputado y director del diario vespertino "La Liberté", inspirada políticamente por el señor Tardieu. El señor Lagroziliére se hallaba muy irritado por una titular que había insertado en primera plana el periódico de referencia, y en la que se hacían insinuaciones malévolas para él.

Los representantes de los señores De Monzie y Henriot se reunieron varias veces, sin llegar a una fórmula susceptible de zanjar la cuestión. El señor Henriot ha sostenido, por lo demás, que mantiene las afirmaciones que expuso en la tribuna, según las cuales los señores Boncour y De Monzie visitaron en 1926, en una clínica de Neuilly, donde sufría tratamiento médico, a mademoiselle Arlette Simon, amante de Stavisky, que más tarde contrajo matrimonio con el aventurero. El señor Henriot ha añadido que el director de la clínica le ha autorizado para que utilice su testimonio en la forma que estime por conveniente.

Desde Ginebra, el ministro de Negocios Extranjeros, Paul Boncour, ha *comunicado una nota* a la Prensa en la que aclara que visitó a la que había de ser madame Stavisky porque era hija de uno de sus viejos amigos de su departamento. Se hallaba procesada por complicidad con Stavisky y el señor Boncour intervino en su caso, desinteresadamente, en calidad de abogado.

Las notas de rectificación y aclaración se suceden en las columnas de la Prensa, y proceden de ministros, diputados, directores de periódicos y altos funcionarios de la Magistratura y de la Policía. Las alusiones a documentos comprometedores y a pruebas flagrantes de culpabilidad o de complicidad se multiplican en las conversaciones y en los comentarios de los órganos políticos.

El aspecto judicial del "affaire", con ser importantísimo, suscitaba menos atención que el político. Como se recordará, la batalla del pasado martes, que terminó con el triunfo del Gobierno, se llevó en torno a la institución de una Comisión de responsabilidades que proponía el diputado derechista por los Bajos Pirineos, señor Ibarnegaray, y contra la cual había planteado el Gobierno la cuestión de confianza. El señor Ibarnegaray, firme en su propósito, parece que había reunido cincuenta firmas de diputados y anunciaba una nueva de-

Paul Boncour

manda de interpelación, que debería ser discutida inmediatamente, de acuerdo con el reglamento de la Cámara.

La posición del Gobierno se hacía cada vez más difícil, y al fin ha tenido que sucumbir bajo la presión de este gran escándalo.

Como se ve, la sombra de Stavisky sigue flotando sobre la política francesa, amenazando socavar los pedestales de un gran número de hombres públicos, víctimas también del ruidoso "affaire".

En nuestra sección telegráfica verán los lectores detalles de la crisis que acaba de plantearse.

Serpentinas y confetis

Para pedidos: ANTONIO HERREROS.—Calle Capitán Galán, número 60

SANTA CRUZ DE TENERIFE.—TELEFONO, 6-9-8.

Sanospirina

Producto netamente español. El mejor analgésico y antigripal absolutamente inofensivo. Contra dolores de cabeza, dientes, reuma, neuralgias, resfriados, etc. Tan buenc como el mejor y a mitad de precio.

Sobre de dos tabletas, 25 céntimos; de una tableta, 15 céntimos.

De venta en todas las farmacias.

M A N G U E R A S

GOODYEAR

Se acaban de recibir de esta acreditada marca, de media y tres cuartos de pulgada, desde 2'50 a 5 pesetas metro.

ALBERTO CAMACHO.—Doctor Co menge, 11.—Santa Cruz de Tenerife.

PIDA USTED

CHOCOLATES

MARUJA con leche. ★ BEBE.
MARUJA con vainilla. ★ PIERROT ESPECIAL
MARUJA con almendra. ★ GUSTO ESPAÑOL número 6
MARUJA con coco. ★ GUSTO ESPAÑOL número 8
GRAN ORO almendra. ★ GUSTO ESPAÑOL número 12

Para su cocina emplee usted sólo FLUIDO DE GAS.

VEA USTED LOS NUEVOS MODELOS DE

COCINAS DE GAS

CON MECHERO DOBLE ECONOMICA, EXPUESTAS PARA LA VENTA EN LA UNION ELECTRICA DE CANARIAS (edficio de la Fabrica de Electricidad.

LA COCINA DE GAS es la más limpia,
la más práctica
la más económica.
Y ES POR LO TANTO LA QUE LE CONVIENE

Los empleados de la Exclusiva acuden en queja a la autoridad

Suscrito por el personal de la Compañía de Transportes de Tenerife se ha dirigido el siguiente escrito a la primera autoridad de la provincia, planteando un asunto que puede acarrear un serio conflicto, por lo que esperamos tenga una solución rápida y justa. Dice así:

"Por el Gerente de Transportes de Tenerife se nos anuncia rebaja de jornales y despidos inmediatos.

Se pone como excusa que las Concesiones de Transportes no pueden vivir en la situación actual.

Testigos de excepción somos y por estar todo el día en la carretera vemos que, efectivamente, camiones, taxis, automóviles del servicio particular y autobuses urbanos campan por sus respetos y son dueños de la carretera.

En las paradas de autobuses se nos provoca y quitan los pasajeros de dentro de nuestros vehículos, a ciencia y conciencia de la autoridad.

Creemos que el Gerente tiene razón, pero no podemos aprobar su determinación, pues antes que nada somos obreros.

Por tanto acudimos a la autoridad con todo respeto, pero con gran energía para que se proceda de un modo urgente y tajante, pues aunque de orden somos, no permitiremos que se juegue con el pan de nuestros hijos, llegando a donde debamos en su defensa.

Santa Cruz de Tenerife, 27 de enero de 1934.

Por los inspectores, F. Martínez.—Por los talleres, Félix Sánchez.—Por los empleados de oficinas, Angel Palazón.—Por los conductores, Eugenio Vera.—Por los garages, Ramón Padrón.—Por los cobradores, Ginés Borges."

Los Previsores del Porvenir

Comisión local de La Laguna

En reunión celebrada por esta Junta directiva se acordó convocar junta general ordinaria para el día 28 del corriente, a las once de la mañana, en el salón de actos del Ateneo.

ORDEN DEL DIA

Elección de la nueva junta directiva.

La Laguna, 25 de enero de 1934.—Por acuerdo de la J. D. El secretario, I. Salazar.

Agrupación Socialista Tinerfeña

Por la presente nota quedan invitados todos los camaradas y simpatizantes, así como los demás obreros de otras organizaciones, de ideología y táctica diferentes, a las conferencias que, en nuestro local social, Angel Guimerá, 24, a las 9 de la noche, darán los camaradas siguientes:

El martes próximo, 30 del actual, Oscar Pestana Ramos, sobre el tema "Socialismo y socialismos".

El jueves siguiente, 1 de febrero, José Rial Vázquez, sobre el tema "El momento revolucionario".

La entrada a estos actos es pública y libre.

Anunciamos para en breve una conferencia del camarada Saturnino Tejera, que disertará sobre el tema "Frente único".

EL COMITE

Centros docentes

Una conferencia del Catedrático señor Hernández Amador

Ayer tarde dió su anunciada conferencia en la Escuela Superior de Comercio de esta capital, el culto catedrático de Derecho Mercantil Español de dicho Centro, don José Hernández Amador.

Asistieron numerosos estudiantes y otras personas, que llenaban por completo el aula donde tuvo lugar el acto, que es el de inauguración del ciclo de conferencias que ha organizado en el presente curso académico la Asociación profesional de Estudiantes de Comercio de esta capital.

El señor Hernández Amador desarrolló con gran brillantez el tema de su conferencia, "Orientación científica del Derecho", de cuyo asunto hizo un acabado estudio, poniendo de relieve sus vastos conocimientos en la materia.

A las muchas felicitaciones que ha recibido el culto Catedrático por su conferencia unimos la nuestra muy sincera.

De exportación

Exportación frutera por Tenerife

Enero, 26.—TALKE.—Hamburgo.—77 huacales dobles.—193 atados de tomates.—1.569 cestos de tomates.—128 cajitas de tomates.

Bremen.—6 cestos de tomates.

VILLA DE MADRID.— Cádiz.—98 huacales dobles.

Palma de Mallorca.—20 huacales dobles.

Barcelona.—5.160 huacales dobles.—1.331 racimos.—4 huacalitos.—639 atados de tomates.—2.784 cestos de tomates.—20 cajas de patatas.

AMERIQUE.—Burdeos.—1.126 huacales dobles.—501 racimos.

ALMEDA STAR.—Buenos Aires.—3 atados de tomates.—10 cestos de tomates.

ARDEOLA.—Liverpool.—175 huacalitos sencillos.— 1.275 atados de tomates.—5.611 cestos de tomates.—92 cajas de patatas.

SAN CARLOS.—Dieppe.—6.274 huacales dobles.—50 racimos.—2.349 cestos de tomates.

Exportación frutera por Las Palmas

Enero, 26.—Para Orán.—20 huacales dobles.—1.061 racimos.

Para Philippville.—20 huacales dobles .—195 racimos.

Para Túnez.—330 huacales dobles.—496 racimos.—77 cestos de tomates.

Para Marsella.—110 huacales dobles. —3.154 racimos.—788 cestos de tomates.

Para Cette.—325 huacales dobles.—2.165 racimos.—100 cestos de tomates.

Para Génova.—55 huacales dobles.

Para Londres.—57 atados de tomates. —2.176 cestos de tomates.

NOTA.—Recordamos a nuestros Asociados la obligación en que se encuentran de asistir a la Junta general reglamentaria, que se celebrará en nuestro local social, el próximo miércoles, 31, a las diez y media de la mañana.

OTRA.—Dentro de la semana próxima serán enviados a los Asociados la Memoria de nuestra actuación durante el año anterior y estadísticas de exportación. A los que deseen más de un ejemplar, les rogamos lo avisen con la mayor anticipación, para no vernos impedidos posteriormente de servírselos.—Desde luego, se servirán gratuitamente.

VIDA OFICIAL

La Gaceta publca las siguientes disposiciones:

Disponiendo que comiencen el 17 de abril los exámenes de ingreso para los oficiales de secretarías judiciales.

—Aprobando el reglamento de los auxiliares de oficinas y archivos de la Armada.

—Disponiendo que a los concursos de escuelas puedan acudir los maestros y las maestras en propiedad que estén en expectación de destino, procedentes de las antiguas listas supletorias y de los cursillos de selección.

La renuncia a una escuela adjudicada provisionalmente implicará la pérdida del derecho a ingreso en el Magisterio compensándolas con la autorización para acudir al primer concurso de traslado que se celebre.

—Disponendo que una comisión integrada por diversos artistas proponga la modificación del reglamen' pa- ra las exposiciones de arte.

—Anunciando concurso para cubrir diversas cátedras vacantes.

—Disolviendo la comisión de estudio de Radiodifusión y designando otro plazo de un mes para que presente el plano general de las estaciones de radio.

—Declarando desierto el concurso para cubrir la cátedra de Dibujo del Instituto de Segunda Enseñanza de La Laguna y disponiendo una nueva convocatoria entre los profesores de la misma enseñanza en las Escuelas Normales, de Artes e Industrias, etc.

—Disponiendo se libren 1.750 pesetas para atender a los gastos de material en la Escuela Superior de Trabajo en Las Palmas y 1.500 pesetas para el sostenimiento de la misma.

—Ascendiendo a la categoría de 8.000 pesetas al catedrático de Matemáticas del Instituto de Las Palmas, don Edgar Rubén Agostini.

«EL DRAGO»

El domingo próximo, 28 del actual, desde las 3 de la tarde, se celebrará un

GRAN BAILE DE DISFRAZ

Dicho baile será amenizado por una buena orquesta.

En los tres días de Carnaval se celebrarán tres bailes, que serán amenizados por dos grandes orquestas de la capital, para los cuales se prepara una artística decoración en el salón de bailes.

Se ruega a los señores socios pasen a recoger los nuevos carnets de identidad de esta Sociedad.—**La Directiva.**

Información regional

LAS PALMAS

Dos procesados condenados a 8 años de presidio

El Tribunal de Urgencia de Las Palmas ha dictado sentencia condenando a los procesados José Tejera Melián y Juan Alvarez Cruz, como autores criminalmente responsables de un delito de daños por medio de sustancias explosivas a la pena de 8 años de presidio mayor a cada uno, a las accesorias de suspensión de todo cargo público y del derecho de sufragio durante el tiempo de la condena, al pago por mitad y mancomunadamente al perjudicado Enrique Rodríguez la cantiad de ochocientas sesenta y una pesetas con cincuenta céntimos y al otro perjudicado Domingo Alvarado la cantidad de ciento ochenta pesetas.

El hecho que dió lugar a la condena fué la colocación de un petardo en la panadería de don Domingo Alvarado en la madrugada del 17 del actual.

Fallecimientos

En Madrid ha fallecido la señora doña Asunción Medina Martín, de familia muy apreciada en esta ciudad. La joven señora que acaba de morir fué en un tiempo distinguida cantante.

Reciban su viudo, madre y demás familiares nuestro pésame.

—En su casa de Uga (Lanzarote), ha dejado de existir don Bartolomé Medina Rodríguez.

A su familia damos nuestro pésame.

El Comisario de Policía ha sido suspendido de empleo y sueldo

Por orden de la Dirección General de Seguridad ha quedado suspenso de empleo y sueldo, hasta tanto se resuelva cierto expediente en tramitación, el comisario de policía de esta plantilla, don José Cervera, haciéndose cargo de la misma, el Inspector don Valentín Núñez.

Huelga aplazada

Por acuerdo de la Junta general del gremio de Artes Gráficas, ha quedado aplazada la huelga general de tipógrafos que estaba señalada para ayer, como protesta por el conflicto que desde hace muchos días está planteado en el periódico "Hoy".

El aplazamiento de dicha huelga ha sido con fecha indefinida, esperándose que no se plantee el conflicto.

Teatro Guimerá

"La flor de Haway"

Es una opereta arrevistada traducida del húngaro por A. González Alvarez y Luis Fernández Rica, con música de Paul Abrahan, que tiene de la primera el libreto con una intriga política complicada con otras amorosas, y de la segunda, los bailes, los coros y desnudos, y las gotas precisas de fantasía para dar al público la ilusión de esa Haway sentimental que los autores han trasladado a la escena.

La obra exige primero visualidad, decorado, trajes y formas, y todo ello ha sido pródiga la Compañía de Juanito Martínez, que viene bien abastecida para estas empresas. Pero también exige cantantes. De ahí que Dorina di Diso haya tenido que tomar a su cargo el papel de la Princesa Laya disfrazada de vedette francesa, Manuel Cortez el del Capitán Stone, ese norteamericano enamorado hasta el olvido de sus orgullos de raza y de carrera, y Augusto Ordóñez el Príncipe Lilo Taro... Personajes interpretados a conciencia y cantados con el exquisito gusto con que la gran cantante que es Dorina di Diso dice y representa todos sus papeles, con la magnífica escuela de Ordóñez y con esa voz fresca de Cortez. Pepita Huerta hace una chica bien americana decidida e intrépida. Angelita Navalón, ese encantador guayabo, una indígena como para cambiar de cédula, y el tenor Ferrini ese delicioso cantante francés que rememora el humor y el sprit de Chevalier.

Coros, danzarinas, escena y orquesta, completaron la obra, que obtuvo un éxito rotundo en la noche de su estreno.

Un invento cada día

El piano sin cuerdas

Después de ocho años de experimentación Mr. Lloyd Loar ha perfeccionado un piano sin cuerdas, con tal éxito que ya se ha empezado la fabricación del nuevo instrumento en grande escala.

En vez de las cuerdas corrientes del piano, el recién inventado instrumento está provisto de diminutas tabletas de acero que vibran por electricidad. El nuevo piano, llamado por su inventor "clavier", tiene el mismo teclado del ordinario, y cada una de las notas que produce tiene el 90 por ciento de tono fundamental y sólo el 10 por ciento de armónico, exactamente lo contrario de las notas que producen los pianos corrientes: Los tonos se producen rasgueando una barra de acero que ha sido rayada a la afinación debida. El tono imperceptible así producido se recoge por inducción magnética y se pasa a través de un amplificador de audiofrecuencia con capacidad de 30 watios, en comparación con la de 3 watios que tienen los amplificadores o altavoces de la radio. Merced a ello, el pianista dispone de un tono que pueda variar desde el más leve hasta el más fuerte sin esguince ni disolución.

En el nuevo instrumento, el ruido que produce la percusión, perceptible en el piano ordinario, es filtrado, resultando así puros sus tonos, y capaces de fundirse perfectamente con otros, gracias a la ausencia de armónicos y parciales.

Por medio de auriculares un estudiante puede practicar sus lecciones en el nuevo invento sin necesidad de atormentar a nadie más que a sus propios oidos. Con sólo girar un disco puede amplificarse la capacidad tonal.

Otra gran ventaja del piano del futuro es su tamaño tan pequeño, en comparación con el corriente, que apenas ocupa espacio.

Royal Victoria

En las funciones de las 4 de la tarde y 6'30 y 10 de la noche, en la primera de ellas a precios especiales para los niños, se darán las últimas exhibiciones a la hermosa producción, "Anny se divierte", por Anny Ondra, la mejor artista cómica de la pantalla.

A las 8 y 15 de la noche, por última vez, y a precios especiales, la gran opereta de la Ufilms, "Luces del Bósforo", por Carmila Novotna y Gustaf Froelich. Las excelencias de esta soberbia producción, residen en la música altamente sugestiva, la maravilla de sus paisajes orientales, y el trabajo perfecto del gran galán Froelich y la notable tiple Carmila Novotna.

NECESITAMOS agentes de publicidad para labor fácil y bien remunerada. Escribir iniciales A. T., Apartado, 39.

Compañía Adriática de Seguros

(RIUNIONES ADRIATICA DI SICURTA)

Fundada en Trieste en 1838

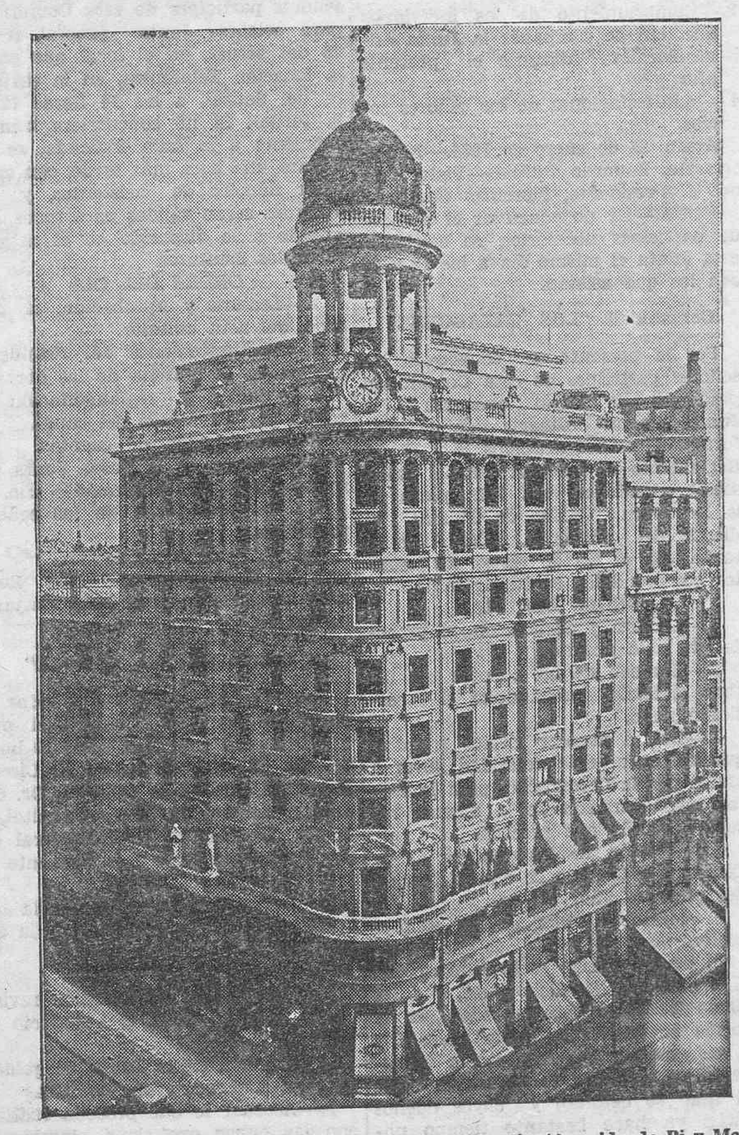

Aspecto general del edificio emplazado en la Gran Vía (Avenida de Pi y Margall, 17) y Plaza del Callao, en Madrid.

Inspector general para Canarias de los Ramos de Vida y Transportes: AURELIO MATOS CALDERON

Ministerio de Cultura 2010

deporte

En el Stadium

Partidos para hoy

A las once de la mañana de hoy se celebrará el último encuentro del All Pacific con el Tenerife, partido que la afición espera con gran interés.

El titular se alineará con Fernández; Matroyo, Pérez; Arencibia, Morera, García; Felipe, Rancel, Chicote, Semán, Luzbel.

El combinado sudamericano sacará sus mejores elementos.

×

A las dos se celebrará el partido de campeonato entre los equipos Hespérides y Moderno.

Y a las tres, también en partido de campeonato, Iberia y Salamanca.

Este último encuentro es de los más interesantes del torneo oficial, pues los dos contendientes siempre han debatido sus luchas campeoniles con el máximo ardor.

El fútbol entusiasta

Hoy, antes del partido Tenerife-All Pacific, jugarán en partido de campeonato de tercera categoría los equipos S. C. Tenerife y Firestone F. C. Ambos equipos se alinearán como sigue:

S. C. Tenerife.—Obdulio; Alvaro, Sánchez; Delgado, Rivero, Viña; Agustín, Floreal, Braulio, Fernando, Rafael.

Firestone F. C.—Blasco; Lolo, Zamorano; Domingo, Pancho, Rizo; Emilio, Begoñita, Argelio, Julio, Pedro.

—Hoy se desplazará a Guía de Isora el equipo de esta capital XI de Febrero, para contender en partido amistoso con una selección de dicha Villa. El XI de Febrero desplazará el siguiente cuadro:

Ismael; Tapia, Pérez; Petit, Vicente, Forte; Miranda, Herrera, Marichal, Carlos, Andrés.

La expedición partirá desde la Plaza de la Paz, a las 12 y media.

—Hoy contenderán en el campo del Iberia, a las 9 y media de la mañana, los equipos infantiles Leones del Toscal y Pequeño Iberia, alineándose ambos equipos en la siguiente forma:

L. del Toscal.—Morera; Morales, Roque; Eduardo, Manolo, José; Pinilla, Santa Cruz, Enrique, Cesáreo, Rosendo.

P. Iberia.—Florentín; Miguel, Antoñito; Chico, Feliciano, Antonio; Cholín, José, Esteban, Nazario, Morera.

—Hoy contenderán, a las 11, en el campo del Iberia los equipos Pequeño Sami y Pequeño San Martín, alineándose el primero como sigue:

El martes publicará LA PRENSA una interesante página deportiva

Pronósticos a la deriva

Comentarios a la jornada de la Liga

En la jornada de hoy se juegan cuatro partidos que se pueden considerar entre los más interesantes del campeonato liguero. Madrid-Barcelona, en Chamartín; Español-Athlétic de Bilbao, en Sarriá; Valencia-Donostía, en Mestalla y Sabadell-Athlétic de Madrid, en la Creu Alta.

El Madrid, en esta segunda vuelta, parece que se va "reponiendo". Ya ha librado con xeclente resultado un encuentro que se podía considerar como el más difícil, frente al Donostía, en Atocha.

El combate de hoy en Charmatín es muy interesante. El Barcelona ya ha salido de la "cola", y ocupa el quinto puesto. Los madrileños ocupan el segundo lugar y hoy en Chamartín pondrán todo el interés para salir airosos de este partido, bastante fácil para los "merengues", teniendo en cuenta la forma de los azul-grana.

El Athlétic tiene un desplazamiento del todo complicado. Es a Barcelona para vérselas con el Español.

El equipo catalán está en muy buena forma y en su campo es muy difícil vencerle. En lo que se lleva jugado de Liga no ha sufrido ninguna derrota en Sarriá.

El Athlétic quiere este año conquistar el primer puesto de la Liga y para ello ha puesto todo el interés en el campeonato. Todo equipo que juega en San Mamés es derrotado por un crecido "score". Todavía no ha habido ninguno que no haya sido vencido por lo menos por cuatro "goals" de diferencia.

En la temporada pasada el Athlétic se eliminó en el campeonato de España con el Español, y le fué muy difícil batirle. En San Mamés le venció por 1-0, y en Sarriá por 2-1.

Como decimos anteriormente, el Español está en buena forma y cuenta con un equipo homógeneo donde todos sus jugadores son peligrosos, especialmente Iriondo, uno de los mejores centros delanteros españóles. La línea de medios es resistente y la figura principal es el internacional Solé, que aunque en estos momentos no esté en excelente forma siempre es un gran centro medio. La defensa es segura y compenetrada y el portero, Martorvel, es muy bueno.

El Athlétic, si quiere conservar el puesto de honor, tendrá que derrotar al Español, cosa que no creemos, pues el equipo catalán debe vencer hoy, o por lo menos, empatar.

El Arenas, en Ibaiondo, juega con el Rácing de Santander. Si el Arenas quiere salir de la "cola" esta es una ocasión inmejorable.

Ibaiondo será hoy teatro de uno de los más interesantes partidos de toda la Liga.

Conde, medio izquierdo del Valencia

¿Pronóstico? Muy difícil este partido. El Arenas empezó bien la Liga, empatando con el Madrid y venciendo al Athlétic, pero actualmente ha bajado mucho. Esto no quita para creer que en el "match" de hoy se adjudicará los puntos, aunque para ello tenga que vencer muchas dificultades.

En Mestalla el Valencia recibe al Donostia. Será un encuentro del todo disputadísimo.

Los puntos de este partido serán para los locales, aunque creemos que el tanteo excederá de dos goals de diferencia.

El Oviedo en su campo juega con el Betis. Encuentro del todo difícil palos sevillanos, que serán derrotados.

*

En la segunda división hay un encuentro que sobresale entre todos los demás. Este es el que se juega en Sabadell entre los campeones catalanes y el Athlétic de Madrid.

Los "colchoneros" han podido conquistar el primer puesto, que lo ostentaba el Sevilla. Este, que en toda la primera vuelta no pudo ser derrotado, ya en esta segunda fase ha sido ya dos veces las que ha perdido. Primero en Balaidos frente al Celta, y ahora el pasado domingo en la Condomina, en Murcia.

El Athlétic tiene hoy un temido contrincante. El Sabadell ha jugado el campeonato catalán y la Liga con mucho ahinco y afán. Pero en estas últimas jornadas ha descendido por tener jugadores lesionados. Entre ellos su centro delantero Gual. Para ambos equipos es un partido escabroso. Más probabilidades tiene el Sabadell, porque el encuentro se juega en la Creu Alta, pero creemos que el Athlétic, después de conquistar el puesto de honor, no se dejará sorprender, y desde los primeros momentos pondrá todo el entusiasmo para conquistar la victoria.

El Osasuna en su campo recibe al Deportivo de La Coruña. Un triunfo de los locales será lo lógico.

El Sevilla, después de dos encuentros fuera de su campo, que le costaron sus dos primeras derrotas, juega esta tarde con el Sporting de Gijón. Buena ocasión para los sevillanos para llevarse los puntos, que hoy le hacen bastante falta para coger al Athlétic.

El Murcia tiene que librar un partido importante. Es con el Irún en su campo.

Ultimamente el "once" murciano ha tenido actuaciones magníficas, derrotando al Sevilla y empatando en el mismo Vallecas con el Athlétic. También el Unión ha tenido acentuaciones completísimas y ocupa un buen puesto en la clasificación.

En el encuentro de hoy auguramos un triunfo de los fronterizos, alcanzado con bastante dificultad.

El último partido que queda no despierta el interés de los mencionados. El Celta, en Balaidos, vencerá por varios tantos de diferencia al colista, el Alavés, que esta temporada volverá a descender de división.

JOTA

La suspensión del partido Unión-Tenerife

Como consecuencia del fallo de la Federación Nacional, la repetición del encuentro entre los equipos de primera categoría Deportivo Tenerife y Unión F. C., se verificará en el Stadium a puerta cerrada.

Dada la importancia que para la afición supone esta nueva contienda, y ante la imposibilidad de presenciarlo, hacemos un llamamiento desde estas columnas para que, por quienes corresponda, se hagan las gestiones necesarias cerca del Radio Club Tenerife, con el objeto de que este partido sea radiado por la referida Emisora y poder así compensar a los aficionados, ya que como hemos indicado no se podrán seguir las incidencias del mismo.

Suponemos que nuestro ruego no será en vano, y que el Radio Club Tenerife, siempre dispuesto a mostrar su valía, aprovechará gustoso esta ocasión para extremar su peculiar característica aportando todas las facilidades para dicha retransmisión.

Varios aficionados

Empresas de aguas

"Comunidad Agrícola".—Arafo

Por la presente se cita a junta general ordinaria de primera convocatoria, que tendrá lugar en la sala de actos de este Ayuntamiento, el día 28 del corriente a las 12 horas, con el fin de tratar la siguiente

Orden del día

1.—Presentación de cuentas del año 1933.
2.—Designación de una comisión para su examen o censura.
3.—Nombramiento de los individuos que han de componer la Junta Administrativa durante el presente año.
4.—Manifestaciones de los señores socios.

Arafo, 26 de enero de 1934.—El Secretario, Eduardo García.—Visto Bueno: El Presidente, Florentín Castro.

NOTA.—De no concurrir el número de partícipes necesarios, se celebrará esta Junta el mismo día a las 15 y 30 con los que asistan.

Comunidad "LOS CAZADORES"

Por la presente se convoca a los señores partícipes de esta Comunidad para que se sirvan concurrir a la Junta general ordinaria que de conformidad con los artículos 15 y 17 del Reglamento se celebrará en el salón social, situado en esta Villa, plaza de la República, "Casino de Güímar", el día 28 del corriente, a las 2 de la tarde, con el fin de tratar los asuntos comprendidos en la siguiente

ORDEN DEL DIA

1.—Lectura y aprobación, si procede, del acta anterior.
2.—Examen de las cuentas del último ejercicio, aprobándolas si lo estiman justo.
3.—Dar a conocer ciertos asuntos, que son de urgente necesidad llevar a efecto por la Comunidad, para la mejor administración de la misma, resolviéndose lo que proceda.
4.—Elección de los cargos de la Directiva y Consejo de administración del presente año.
5.—Manifestaciones de los señores accionistas.

Al propio tiempo se hace saber que el mismo día, en dicho local, y a las 10 de la mañana, se procederá, en la forma prevenida en los artículos 7 y 8, reformados, del Estatuto, a la subasta extrajudicial de las acciones que al final se detallan y cuyos dueños están ya hace bastante tiempo notificados.

Números de las accioues: 3, 14, 39, 40, 41, 52, 69, 70, 71, 72, 77, 93, 103, 113, 119, 121, 125, 140, 172, 175, 200, 204, 206, 207, 213, 221, 230, 231, 232, 233, 234, 245, 287, 291 y 295.

Villa de Güimar, 14 de enero de 1934.

El Secretario, **Rafael Jordi Sanmartín.** V. B. El Presidente, **Miguel Acosta Lorenzo.**

Comunidad "CANAL DE RIEGOS"
GUAMASA-SAUZAL

Por la presente se convoca a los señores partícipes de esta Comunidad para celebrar Junta general el día 28 del actual, en el local que ocupa la Estación Telefónica, en la carretera del Sauzal, a las 14 horas (2 de la tarde). Si no concurriera número suficiente a la hora indicada, se celebrará una hora más tarde, con cualquier número de asistentes, y sus acuerdos serán válidos para todos, con arreglo a lo dispuesto en el artículo 23 de los Estatutos.

ORDEN DEL DIA

1.—Lectura y aprobación, si procede, del acta anterior.
2.—Manifestaciones del Presidente explicando la marcha de las obras.
3.—Fijación y reglamentación del canon por utilización del canal.
4.—Presentación de cuentas.
5.—Elección de la nueva Junta administrativa para el presente año.
6.—Manifestaciones de los señores partícipes.

Sauzal, 18 de enero de 1934.

V. B. El Presidente, **Tomás Reyes Barrera.** El Secretario, **Julio Bastarrica Rivero.**

Comunidad "EL CAUDAL"

Por la presente se cita a todos los partícipes de esta Comunidad para que se sirvan concurrir a las 10 horas del día 28 del corriente al Círculo Mercantil, sito en la calle del Dr. Comenge, número 13, de esta capital, al objeto de celebrar Junta general ordinaria, con arreglo a la siguiente

ORDEN DEL DIA

1.—Lectura y aprobación de la Memoria anual sobre el estado de la Comunidad.
2.—Aprobación de cuentas.
3.—Elección de la Comisión revisora de cuentas para el ejercicio de 1934.
4.—Elección de la Junta de gobierno para el presente año de 1934.
5.—Acordar lo que proceda realizar con las aguas que tiene alumbradas la Comunidad.
6.—Manifestaciones de los partícipes.

Se advierte a los accionistas que de no reunirse número suficiente de partícipes a la hora señalada, se celebrará de segunda convocatoria media hora más tarde, según determina el artículo 27 del Reglamento de esta Comunidad.

Santa Cruz de Tenerife, 20 de enero de 1934.

El Secretario, **Fernando de Torres.** V. B. El Presidente, **Rafael Machado.**

"LA CIBELES"
Comunidad para la explotación de aguas

Por la presente se cita a los señores partícipes de esta Comunidad, para que asistan a la Junta General ordinaria que se celebrará el próximo domingo 28 del corriente y hora de las catorce, en Guamasa y en el sitio de costumbre, con el fin de proceder a la aprobación o censura de cuentas del último ejercicio de acuerdo con el fallo de la Comisión ya nombrada al efecto.

Guamasa, 24 de enero de 1934.—El Presidente, Alfredo H. Canino.

Comunidad "GUAJARA"

Se cita a los señores que componen esta Comunidad para que concurran el domingo, 28 del actual, a las 9 de la mañana, en el local Avenida de Félix B. de Lugo, 38, con objeto de celebrar Junta general ordinaria y tratar los asuntos comprendidos en el siguiente

ORDEN DEL DIA

1.—Lectura y aprobación, si procede, del acta anterior.
2.—Presentación de cuentas para su revisión y aprobación o reparos.
3.—Nombramiento del Consejo de administración para el corriente año de 1934.
4.—Manifestaciones de los concurrentes.

NOTA.—Los acuerdos que se tomen serán válidos con cualquier número de partícipes que haya a la hora señalada.

Güímar, 24 de enero de 1934.

V. B. El Presidente, **Román Pérez.** El Secretario, **Víctor Marrero.**

Comunidad "SAN MARCOS"

Por la presente se convoca a los señores accionistas para celebrar Junta general el domingo, 28 del actual, a las 11 horas, en los salones del Círculo de Iriarte, con el fin de tratar de los particulares siguientes:

1.—De la situación económica de esta Empresa, pago del canon de la concesión minera y si conviene o no llevarlo a la liquidación total, teniendo en cuenta la crisis por que atraviesa el país.
2.—Cualquier asunto que propongan los señores accionistas.

De no reunirse suficiente número de partícipes se celebrará la Junta de segunda cita a las 12 horas del mismo día, tratándose los mismos particulares.

Puerto de la Cruz, 20 de enero de 1934.

El Presidente, **J. Bercedo.** El Secretario, **B. Padrón.**

Comunidad de explotación de aguas "NTRA. SRA. DE LA CONCEPCION"

Se cita a los señores que componen esta Comunidad para que concurran el domingo, 28 del actual, a las 10 de la mañana, al local de costumbre, Avenida, 38, con objeto de celebrar Junta general ordinaria y tratar los asuntos comprendidos en el siguiente

ORDEN DEL DIA

1.—Lectura y aprobación, si procede, del acta anterior.
2.—Presentación de cuentas para su revisión y aprobación o nombrar una Comisión que las revise.
3.—Nombramiento del Consejo de administración para el corriente año.
4.—Manifestaciones de los concurrentes.

NOTA.—Los acuerdos que se tomen serán válidos con cualquier número de partícipes que concurra a la hora señalada.

Güímar, 15 de enero de 1934.

V. B. El Presidente, **Constante Yanes.** El Secretario, **Víctor Marrero.**

Comunidad "EL NIAGARA"

JUNTA GENERAL

Se cita a los señores que componen esta Comunidad para que concurran el domingo, 28 del actual, a las 11 de la mañana en el local de la Sala de actos del Juzgado municipal, con objeto de celebrar Junta general ordinaria y tratar los asuntos comprendidos en el siguiente

ORDEN DEL DIA

1.—Lectura y aprobación, si procede, del acta anterior.
2.—Dictamen de la Comisión revisora de cuentas del ejercicio anterior.
3.—Autorizar a la Directiva para votar cuotas mayores de 10 pesetas por participación, para hacer los acueductos.
4.—Manifestaciones de los concurrentes.

NOTA.—Se hace saber que a la hora señalada se celebrará la Junta con los partícipes que concurran, siendo válidos los acuerdos que se tomen, según preceptúa el Reglamento.

Güímar, 24 de enero de 1934.

V. B. El Presidente, **López.** El Secretario, **Víctor Marrero.**

COMUNIDAD DE BIENES "SAN ANTONIO"
GRANADILLA DE ABONA

Por la presente se cita a los señores partícipes de esta Comunidad "San Antonio", a sesión ordinaria que tendrá lugar el día 28 del actual, y hora de las 14, en el Ex-convento de esta Villa, para tratar de los asuntos siguientes, y de acuerdo con lo establecido en el artículo 8 de los Estatutos por que la misma se rige:

1.—Nombramiento de la Junta Directiva o Consejo de Administración, que ha de regir durante el año 1934.
2.—Presentación de cuentas para su estudio y aprobación, si procede.
3.—Manifestaciones de los señores partícipes.

Se advierte que de no reunirse número suficiente para celebrar la sesión se procederá a verificarla con cualquiera que sea el número de partícipes que asistan y los acuerdos que se adopten serán válidos y obligatorios para todos según determina el artículo 7 de los Estatutos por que la misma se rige.

Lo que se hace público por medio del presente para general conocimiento de los interesados.

Granadilla de Abona a 22 de enero de 1934. El Secretario, **José Pitti.**—El Presidente, **Domingo González.**

"FUENTE DE SAMARINE"
Comunidad para la explotación de aguas en La Esperanza (Rosario)

En cumplimiento de lo que determina el artículo 6 de los Estatutos por que se rige esta Comunidad, se convoca a junta general ordinaria para el domingo, 28 del mes actual, la que se celebrará a las doce del día de primera convocatoria, y a las doce de la tarde de segunda, teniendo validez con cualquier número de socios que concurra, en el domicilio del señor presidente, sito en este pueblo, calle del Calvario, para tratar del siguiente

ORDEN DEL DIA

1.—Lectura y aprobación del acta de la sesión anterior.
2.—Presentación y examen de las cuentas correspondientes al ejercicio de 1933.
3.—Designación de los individuos que han de componer la junta administrativa durante el presente año.
4.—Resolver sobre los partícipes morosos.
5.—Retribución que debe asignársele al secretario.
6.—Manifestaciones de los señores accionistas.

La Esperanza, 24 de enero de 1934.—El secretario, Enrique Alvarez.—El presidente, Maximino Bacallado.

"LOS HUECOS"
Comunidad civil para la explotación de aguas

Por la presente se convoca a los señores accionistas a la junta general ordinaria que ha de celebrarse el próximo miércoles, 31 del actual, a las diez de la mañana, en el local de esta Comunidad, sito en la calle de la Libertad, de este pueblo, con arreglo a la siguiente

ORDEN DEL DIA

1.—Lectura y aprobación del acta de la sesión anterior.
2.—Presentación y cuentas de la gestión administrativa durante el último año.
3.—Elección de la junta de gobierno para el presente año.
4.—Manifestaciones de los señores accionistas.

Para el caso de no acudir suficiente número de partícipes para la hora señalada, se convoca asimismo por la presente, a la de segunda convocatoria, que se celebrará a las tres de la tarde del mismo día, en el sitio ya indicado.

Arafo, 25 de enero de 1934.—El presidente, Juan Pérez Cáceres.

COMUNIDAD "GRANADILLA"
GRANADILLA DE ABONA

Por la presente se cita a los señores partícipes de esta Comunidad de Bienes Granadilla, a sesión ordinaria que tendrá lugar el día 28 del actual y hora de las 15, en el ex-Convento de esta Villa, para tratar de los asuntos siguientes:

1.—Nombramiento del Consejo de Administración que ha de regir durante el año 1934.
2.—Presentación de cuentas para su examen y aprobación si procede, según determina el artículo 23 de los Estatutos por que la misma se rige.
3.—Manifestaciones de los señores partícipes.

Se advierte que de no reunirse número suficiente para celebrar la sesión a la hora señalada, se procederá a verificarla una hora después de la convocada, con cualquiera que sea el número de partícipes que asistan, siendo válidos y obligatorios para todos los acuerdos que se adopten, aunque no hayan asistido a la reunión según determina el artículo 26 de los Estatutos anteriormente expresados.

Lo que se hace público por medio del presente para general conocimiento de los interesados.

Granadilla de Abona a 22 de enero de 1934.—El Secretario, **José Pitti.** El Presidente, **Juan Prohens.**

COMUNIDAD DE AGUAS "SALTO DE LOS HELECHOS"

Por la presente se cita a los señores partícipes de esta Comunidad para que concurran el día 31 del actual (miércoles), a las tres de la tarde, al salón principal de la Sociedad "XVI de Abril", situada en la calle de Pérez Zamora, de este pueblo, con el fin de celebrar junta general ordinaria, con arreglo al siguiente

ORDEN DEL DIA

1.—Lectura del acta de la sesión anterior y aprobación, si procede.
2.—Tratar de las cuentas generales de la administración, correspondientes al año anterior y discutir y decidir acerca de la gestión de la junta de gobierno.
3.—Ruegos y preguntas de los señores partícipes.

Puerto de la Cruz, 24 de enero de 1934.—El presidente accidental, Francisco Amador.

Comunidad "EL PORVENIR"
CONVOCATORIA

Por la presente se convoca a Junta general a los señores partícipes que componen esta Comunidad para que a las 10 horas del día 28 del actual concurran a los salones del casino "Club Central", de este pueblo, para celebrar sesión con arreglo a la siguiente

ORDEN DEL DIA

1.—Presentación de cuentas y su examen como estime la general, así como de la memoria oportuna.
2.—Nombramiento de la nueva Junta de gobierno.
3.—Dar cuenta del estado en que se encuentra la Comunidad con el ex-tesorero de la Junta anterior.
4.—Resolución y, en su caso, nueva redacción del contrato que hoy tienen los rematadores de las obras de la Comunidad.
5.—Presentación del nuevo Reglamento de la Comunidad.
6.—Manifestaciones de los señores partícipes.

NOTA.—Si transcurriese la hora señalada sin reunirse número suficiente de partícipes, se celebrará sesión de segunda convocatoria a las 11 horas del mismo día.

Arafo, 21 de enero de 1934.

El Presidente, **Padilla.** El Secretario, **J. García Marrero.**

Comunidad "FUENTE DE COCO"

Por la presente se cita a los señores socios que componen esta Comunidad para que concurran a la Junta general que tendrá lugar el día 28 del presente mes, a las 2 y media, 3 menos cuarto y 3 de la tarde, en primera, segunda y tercera convocatoria, respectivamente, en la calle del Pino, número 2 con objeto de tratar de los asuntos siguientes:

1.—Aprobación del acta anterior.
2.—Presentación de cuentas hasta fin de año.
3.—Elección de nueva Junta directiva.
4.—Dar cuenta de los socios morosos.
5.—Manifestaciones de los señores socios.

Tegueste, 15 de enero de 1934.

El Secretario, **Fernando Reig Chisvert.** El Presidente, **Andrés Rodríguez Bethencourt.**

Comunidad "PORTELA Y LADERNO"

Por medio de la presente se convoca a los señores partícipes de esta Comunidad a Junta general ordinaria para el domingo, 28 del corriente, a las 2 de la tarde, de primera y segunda convocatoria en el local de la casa número 1 de la calle de Viera y Clavijo, de este pueblo, para tratar la siguiente

ORDEN DEL DIA

1.—Lectura del acta anterior.
2.—Presentación de cuentas.
3.—Nombramiento de nueva Junta de gobierno.
4.—Manifestaciones de la Presidencia y de los señores partícipes.
5.—Subasta de las acciones de los partícipes don Francisco Ramos Leonate y don Teodoro Armas García, por la cantidad de 140 pesetas el primero y 120 el segundo, más los gastos ocasionados.

Realejo Alto, 20 de enero de 1934.

V. B. El Presidente, **Francismo Morales.** El Secretario, **José Díaz.**

Comunidad "LA ESPERANZA"

En Junta general ordinaria celebrada el día 21 del presente mes, fué designada para el Consejo de administración la Junta siguiente:

Presidente, don Arturo Spragg; vicepresidente, don Domingo Pérez; secretario, don José García; tesorero, don Ignacio González Pérez; contador, don José Robles; vocales: don Antonio García Castrillo, don P. W. Villiers, don Alberto Sabina y don Zenón Mascareño Hernández.

NOTA.—El presidente del nuevo Consejo administrativo, don Arturo Spragg, pone en conocimiento de los señores accionistas de esta Comunidad, que deseando justificar ante los mismos el gran porvenir de la galería "Fuente Vedijo", ha llevado por su propia cuenta al técnico Mr. P. W. Villiers, como persona experta en estos trabajos, habiéndonos informado de la dirección de la misma y situación de los diques.

Al mismo tiempo nos ha hecho afirmación de que antes de los mil metros de perforación encontraremos varios diques y probablemente alumbramiento de aguas.

Por lo tanto rogamos a los señores partícipes que estén atrasados en sus cuotas, las pongan al corriente a la mayor brevedad posible con el fin de poderle dar más impulso a los trabajos y obtener nuestras deseadas aspiraciones.

Con tal motivo esperamos ser favorecidos con el apoyo de los señores comuneros, estando en negociaciones con el contratista señor Ojeda Ruiz, por si nos conviniese comprar el equipo perforador.

El Presidente, **Arturo Spragg.** El Secretario, **José García.**

Comunidad "LA PREFERIDA"
CONVOCATORIA

Se convoca por la presente a los señores partícipes de esta Comunidad a Junta general ordinaria que tendrá lugar el día 12 del próximo mes de febrero y hora de las diez de la mañana, en el local que ocupa la Sociedad "El Centro", sito en la calle de Pérez Díaz, con el fin de tratar de la siguiente

ORDEN DEL DIA

1.—Rendición de cuentas.
2.—Elegir Junta administrativa para el año actual.
3.—Comisión revisora para el próximo año.
4.—Manifestaciones de los señores partícipes.

La Victoria de Acentejo, 20 de enero de 1934.

V. B. El Presidente, **José Hernández.** El Secretario, **Juan Flores.**

Ministerio de Cultura 2010

INFORMACIÓN TELEGRÁFICA

MADRID

DICE EL SUBSECRETARIO DE GOBERNACION

El señor Torres Campañá recibió a los periodistas por hallarse en cama el señor Martínez Barrio.

Manifestó que 1.500 obreros que se hallan parados en la provincia de Toledo pretenden arrastrar a los demás a la huelga general.

Los restantes trabajadores pretenden relacionar esta huelga con las reclamaciones presentadas por los campesinos.

Añadió que consideraba terminado el *conflicto estudiantil.*

Terminó diciendo que la situación en provincias acusaba tranquilidad.

LA ENFERMEDAD DEL SEÑOR MARTINEZ BARRIO

El ministro de la Gobernación continúa guardando cama, a causa del estado gripal en que se encuentra.

Posiblemente no abandonará el lecho hasta dentro de dos días, asistiendo, probablemente, a la sesión de Cortes del martes próximo.

VISITAS AL MINISTRO DE LA GUERRA

El ministro de la Guerra, señor Hidalgo, recibió las visitas de los señores Iranzo, Feced, y otros diputados, que pidieron el destino de tropas a Teruel.

También le visitó la Comisión del Libro, celebrando después una extensa audiencia militar.

LA VISTA DE LA CAUSA POR LOS SUCESOS DE AGOSTO EN SEVILLA

Da comienzo la sesión de hoy debiendo prestar declaración el general Sanjurjo.

El presidente de la Sala da cuenta de un escrito del ministro de la Guerra diciendo que la enfermedad que sufre el señor Sanjurjo le impide asistir a la vista.

Para hacer compatible el estado de salud con la declaración se acuerda que los abogados presenten pliegos con las preguntas que debe contestar el señor Sanjurjo, para enviarlas al castillo de Santa Catalina, donde depondrá el general.

Da comienzo al interrogatorio de los testigos.

Lo hace el general señor Ruiz Trillo, que era Inspector del Ejército en 1932.

Dice que giró en julio una visita a Sevilla, donde advirtió cierto movimiento extremista y que temiendo que se propagara a los cuarteles llamó a los jefes de Cuerpo para prevenirlos, pero que no ocurrió nada de particular.

Declara también el capitán de Artillería, señor Fuentes Cantilla, y el teniente de Infantería, don Francisco Zambrano.

Se promueve un escándalo durante la declaración del coronel de Seguridad, señor Puydendola, quien después de dedicar un canto a la República, contesta agriamente a las preguntas que se le hacen, provocando protestas de los procesados, del público y de las defensas.

Declaran finalmente don José Cano, comandante de Artillería y don Mariano Tarragona, capitán de la misma Arma.

Se suspende la sesión hasta el próximo lunes.

BATALLA CAMPAL ENTRE VECINOS

Anoche se produjo en la calle de Bolívar una enorme reyerta entre el vecindario.

Intervinieron el matrimonio Antonio Planas y Manuela Colondra; sus hijos, Antonio y Hermenegildo, de 16 y 18 años, respectivamente; otro matrimonio formado por Ramón Hernández y Martina Calle; sus hijos Juan, Carmen y Angeles y el novio de ésta.

También intervinieron Jesús García Valdés, su hermano Lorenzo, y la vecina Benita Pérez Rodríguez.

Los contendientes se acometieron con palos, ladrillos y piedras, resultando todos lesionados levemente, excepto Martina, que recibió lesiones de pronóstico reservado; y su hijo Hermenegildo, que recibió un garrotazo en la cabeza, a consecuencia del cual falleció esta mañana.

Han sido detenidos Jesús, Lorenzo y Ramón.

ASUNTOS DE CANARIAS

El ministro de Obras Públicas reunió en su despacho a todos los diputados representantes de Las Palmas y Tenerife, con quienes estuvo conferenciando largo rato.

Al salir, manifestaron a los periodistas que trataron de la rebaja de las tarifas ferroviarias para el transporte de los frutos.

Prosiguiendo estas gestiones, los diputados canarios celebraron una conferencia sobre el asunto con el presidente del Consejo Superior Ferroviario.

Con el mismo fin celebrarán hoy otra reunión, a la que asistirán el Director general de Ferrocarriles y los directores de las Compañías ferroviarias.

LOS EXPLOSIVOS ABANDONADOS

La Guardia civil que en unión de las fuerzas de Asalto practica registros y exploraciones en el barrio de las Ventas, ha encontrado en las márgenes del arroyo Abroñigal dos bombas enterradas y 80 cápsulas de pistolas.

Continúan los trabajos por suponerse que existen más explosivos.

PLAN HIDRAULICO

El Centro de Estudios Hidráulicos ha ultimado un plan general de obras bajo la dirección del ingeniero y diputado señor Lorenzo Pardo.

El referido plan tendrá carácter nacional y su realización total está proyectada en 25 años sin aumento en la consignación anual de los presupuestos del Estado.

El coste del plan es de mil ochocientos millones de pesetas mediante un estudio de la producción española, las importaciones y las exportaciones.

El plan comprende la realización de obras en todas las cuencas. La de mayor cuantía corresponderá a Levante y al Ebro.

Existe el propósito de presentar este plan en una obra de tres volúmenes para que llegue a conocimiento del país.

EXTRANJERO

ALEMANIA RECONOCE AL NUEVO GOBIERNO CUBANO

Berlín.—Después de haber aceptado el coronel señor Carlos Mendieta la Presidencia de la República de Cuba, el Gobierno del Reich acaba de reconocer al nuevo Gobierno cubano.

EL REICHSTAG

Berlín.—El Reichstag ha sido convocado para celebrar sesión plenaria el martes, a las tres de la tarde. La sesión se celebrará en la antigua sala de espectáculos del teatro de la Opera de Kroll.

Como único punto del orden del día figura la declaración del Gobierno del Reich.

DISTURBIOS EN SUIZA

Berna.— Un grupo de fascistas se manifestó ante el palacio del Gobierno en Elisout cuando estaba reunido el gran Consejo del Cantón de Testino.

Se produjo una colisión entre ambos bandos, haciendo los manifestantes uso de las porras y llegando los mismos a disparar al aire varios tiros.

LUPE VELEZ SE SEPARA DE SU MARIDO

Hollywood.—La estrella de cine, Lupe Velez, ha declarado que ha decidido separarse temporalmente de su marido.

Dice Lupe Velez que ambos tienen temperamentos terribles y que se pasan todo el tiempo riñendo.

En caso de que la separación no les satisfaga la estrella mejicana está dispuesta a pedir el divorcio.

SE APODERAN DE UN NEGRO Y LO LINCHAN

Londres.—Comunican de Hazard, que en Kentuky, una turba de hombres y mujeres armados asaltaron la prisión, apoderándose de un negro, al que lincharon.

El negro en cuestión estaba preso por ultrajar a un hombre blanco.

CORREO AEREO ITALIA A AMERICA DEL SUR

Roma, 27.—Se prepara la partida del avión que inaugura el servicio aéreo postal rápido Roma-Buenos Aires.

La importancia principal que se atribuye a este intento es la comparación con los servicios análogos franceses y alemanes.

BANQUERO QUE SE PRESENTA A LA POLICIA

Tours.—El banquero Jules se ha presentado a la Policía, confesando que ha dispuesto de cantidades que le confiaron sus clientes por varios cientos de miles de francos.

El señor Jules ha pasado a la disposición del Juzgado correspondiente.

NUEVA LINEA DE NAVEGACION PARA EL AFRICA DEL SUR

La Compañía "Italia" ha organizado un servicio ultra-rápido entre Génova-Marsella-Dakar-Capetown-East-London y Durban, con salida cada cuatro semanas de barcos de más de veinte mil toneladas, con velocidad suficiente para cubrir el recorrido Capetown-Marsella, en 14 días y 15 horas, comprendiendo la escala de Dakar.

LA BUSQUEDA DE TESOROS EN LAS PROFUNDIDADES DEL MAR

Se han iniciado los trabajos para recuperar la carga de 1.500 toneladas de estaño y de 600 toneladas de tungesteno, del barco de motor "Glenartey", de 12 mil toneladas de calado, que se fué a pique en 1918, a trescientos metros de profundidad y a diez millas del Cabo Bon, cerca de Túnez.

La Empresa es la misma que realizó los trabajos de salvamento del "Egypt", dirigidos por el ingeniero italiano, Faggiani.

ATENTADO

Viena.—Al paso del expreso Viena-Zagabria por la estación de Bresice estalló una máquina infernal. En el tren viajaba el vicepresidente del partido nacional yugo-eslavo, que resultó ileso.

La policía atribuye el atentado a las organizaciones revolucionarias creadas habiéndose procedido a la detención de numerosos afiliados a dichas organizaciones.

PROVINCIAS

ASALTO A UN DOMICILIO

Oviedo, 27.—Dicen del pueblo de Felachosa que algunos elementos extremistas asaltaron el domicilio de un significado derechista, haciendo disparos y derribando las puertas.

Como consecuencia de los disparos resultaron heridos la presidenta de Acción Popular, Rosaura Muñiz, y un hermano del dueño de la casa.

Han sido detenidos los autores del hecho.

LA CASA CUARTEL DE LA GUARDIA CIVIL

Oviedo, 27.—Esta siendo muy comentada la actitud de los concejales socialistas que votaron en el Ayuntamiento el cese de la consignación de la Casa-Cuartel de la Guardia civil.

DIMISION DE DECANOS

Zaragoza, 27.—Todos los decanos de las Facultades han presentado las dimisiones de sus cargos por haberles desautorizado el ministro de Instrucción Pública en algunas gestiones que realizaron durante el conflicto estudiantil.

ATRACO AUDAZ

Barcelona, 27.—En la tienda de comestibles situada en la calle de Oliveras, 25, del barrio de Hospitalet, propiedad de José Sánchez, se presentaron cuatro individuos armados de pistolas y embozados en bufandas.

Los asaltantes obligaron al dueño de la casa, a la esposa y a una hija a penetrar en una habitación, encerrándoles.

En ese momento entró en la tienda un amigo de la casa, llamado Maximiliano Sánchez, al que los pistoleros le desvalijaron 200 pesetas, encerrándolo también.

Después registraron el comercio, llevándose el dinero que había en el cajón.

Seguidamente diéronse a la fuga amenazando a varios clientes que llegaron al establecimiento mientras cometían el robo.

DECLARACIONES DEL SEÑOR SELVAS

Barcelona, 27.—El Consejero de Gobernación de la Generalidad ha manifestado que nombró delegado de Orden Público en Tarragona, a don Luis Pujol, cesando el capitán de la Guardia civil, señor Hervas, que desempeñaba el cargo.

Digo también que había impuesto multas de 500 pesetas a diversas casas de mala nota.

Añadió que había comprobado las denuncias recibidas sobre una emisora clandestina, pero que hasta la fecha no había sido encontrada.

HUELGAN LOS EMPLEADOS DE ADUANAS

Barcelona, 27.—La Federación Nacional de Empleados de agentes de Aduanas y Consignatarios ha ordenado el paro a sus afiliados por solidaridad con los compañeros de Irún.

El paro durará 24 horas.

HALLAZGO DE EXPLOSIVOS

Barcelona, 27.—En el Parque de Montjuich ha sido encontrado un petardo con la mecha apagada y varias botellas conteniendo líquidos inflamables.

HUELGA IMPREVISTA

Ciudad Real, 27.—Sin previo aviso se declararon en huelga 1.600 obreros de la Compañía Metalúrgica de Peñarroya.

El conflicto reviste cierta gravedad, porque la huelga alcanza hasta los electricistas afectos a la U. G. T.

Los huelguistos alegan como motivo del paro la mala calidad del carbón que les facilita la Empresa.

Varios jóvenes robaron una tonelada de combustible, encerrando a los guardas que custodiaban los almacenes.

DETENCION DE DINAMITEROS

Ferrol, 27.—La Guardia civil ha detenido a los autores de la colocación de bombas en la iglesia, los que ingresaron en la cárcel.

LOS AVIADORES HAYA Y RODRIGUEZ INTENTAN BATIR EL RECORD DE DISTANCIA

Sevilla.—Los capitanes aviadores señores Haya y Rodríguez, realizan en el aérodromo de Tablada preparativos para emprender un vuelo con el que intentan batir el record mundial de distancia sin escalas.

El jueves pasado el capitán Rodríguez consiguió elevarse a 8 mil metros.

ROBAN EN LA CENTRAL DE TELEGRAFOS DE MALAGA

Málaga.—Anteanoche fueron violentadas las puertas de la Central de Telégrafos de esta capital.

Los ladrones lograron destrozar las puertas y penetrar en las oficinas, llevándose una cantdad, producto de la recaudación del día.

VELANDO UN CADAVER SE HUNDE UN PISO

Santander.—Dicen del pueblo de Gibaja, que cuando algunas personas velaban el cadáver de un vecino, se hundió el piso de la habitación en que se encontraba el finado, quedando todos revueltos entre el muerto y los escombros.

Resultaron doce heridos, entre ellos dos mujeres graves.

DE ANOCHE

AGRESION

Madrid, 27.23.—En la calle del Clavel un desconocido disparó dos tiros por la espalda al empleado administrativo de la "Nación", don Vicente López Rodríguez, dándose seguidamente a la fuga.

El herido ingresó en la Casa de Socorro en estado gravísimo.

EL MINISTRO DE INDUSTRIA A VALENCIA

Aprovechando la festividad de mañana ha marchado a Valencia, para regresar el lunes, el ministro de Industria, señor Samper.

BANQUETE

El Colegio de Abogados ofreció un banquete al compañero, don Benjamín Alvarez Suárez, que siendo analfabeto y minero en Asturias hace dos años hoy ejerce la abogacía con bastante éxito.

Al acto asistió un centenar de letrados, presidiendo el ministro de Agricultura, don Cirilo del Río.

Ofreció el agasajo el señor Goicoechea, y el ministro de Agricultura se asoció al homenaje en nombre del Gobierno.

DE UNA DIMISION

Don Trifón Gómez ha declarado que la dimisión presentada por el Comité de la Agrupación socialista de Madrid carece de interés político.

INTERESANTES DECLARACIONES DEL SEÑOR LERROUX

El señor Lerroux permaneció toda la tarde en el despacho oficial de la Presidencia.

Recibió la visita del señor Cambó, con el que sostuvo una larga conferencia.

El jefe del Gobierno dijo a los periodista que la entrevista había sido interesante, tratándose de varios problemas, incluso del orden público en Barcelona y del traspaso de los servicios relativos al mismo, que preocupan bastante al señor Cambó.

Dijo también el señor Lerroux que el jefe de la Lliga se proponía visitar al señor Martínez Barrio, no efectuándolo por hallarse éste enfermo.

Añadió que el ministro de la Gobernación le había llamado por teléfono, diciéndole que se preocupaba por la organización de las Comisiones gestoras, las que estarán ultimadas rapidamente para constituirse el primero de febrero.

Un periodista preguntó al señor Lerroux si no influirá en la renovación de las Diputaciones la proposición presentada por el señor Lamamié de Clairac pidiendo que se convoquen elecciones municipales y provinciales.

El señor Lerroux contestó que el Gobierno tiene un plan determinado, aunque algunos crean que todo el monte es orégano.

Hizo constar que el Gobierno tomará iniciativas propias y no hará las elecciones municipales y provinciales porque les convengan a quienes las piden.

—Eso nó—añadió— ni con este Gobierno ni aunque venga otro se harían.

Se le preguntó si se conocía el nombre del nuevo Subsecretario de la Presidencia, contestando que tiene tres interinos, para relevarse en el trabajo, con los que le va muy bien. Además no tiene criterio de hacer de los cargos una cosa personal, porque no quiere que se le achaque hacer política desde la Presidencia.

En sus campañas políticas dijo que era necesario hacer una política ampliamente nacional para responder al interés de la República, sumando al régimen el mayor número de elementos posibles.

Al despedirse el señor Lerroux de los periodistas afirmó que no le pesaría dejar el Gobierno en manos de elementos nuevos, siempre que estos sostengan la República como la sostiene el partido radical.

RETRATOS DE LOS EX PRESIDENTES

Por encargo del señor Lerroux algunos pintores ilustres ejecutarán los retratos de todos los ex presidentes de Consejo.

MALESTAR ENTRE LOS MINISTERIALES

Han producido malestar entre los elementos ministeriales las deliberaciones de las Comisiones parlamentarias que han convertido en dictámenes los votos particulares presentados contra el criterio del Gobierno.

En el Consejo del martes se planteará la cuestión para impedir en lo sucesivo el mal efecto que causan dichas votaciones.

Se dice que el señor Lerroux quiere conciliar criterios para aquietar los ánimos y evitar que en algunos asuntos haya que plantear la cuestión de confianza.

Se espera llegar a una fórmula de conciliación en el salón de sesiones, especialmente sobre los haberes del clero.

LA CUESTION ESTUDIANTIL

La mayoría de los estudiantes enemigos de la F. U. E. han anunciado la huelga indefinida hasta que se disuelva dicha Asociación.

El presidente de la F. U. E. ha hecho

EL SEÑOR

Don Juan Pérez y Pérez

MAESTRO NACIONAL

HA FALLECIDO

Su viuda, doña Dolores Cabral Agudo; hermanos y demás familiares;

Suplican a sus amistades encomienden su alma a Dios y asistan a la conducción del cadáver, que tendrá lugar hoy, a las 12, desde la casa mortuoria, sita en La Cuesta, al cementerio de La Laguna; favor que agradecerán profundamente.

La Cuesta, 28 de Enero de 1934.

AVISO AL PUBLICO

Llamamos la atención del público en general para que no deje sorprender su buena fé, por los profesionales del cuento, con absurdas y falsas promesas, sin aportar testimonios que puedan justificarlas.

La Casa PEMARTIN, de Jerez, es la UNICA marca de vinos y coñacs garantizada oficialmente por la Sanidad y Técnica nacional y extranjera, que no quema los pulmones, ni produce alcoholismo como otras. Poseyendo las mejores y más antiguas soleras, destilación más selecta, finísimo aroma, suave paladar y mayor vejez, que no habrá técnica ni persona capacitada, por muchos títulos que posea, capaz de demostrar lo contrario, ni presentar otra marca con tan sanas cualidades, ni tan sólidas garantías.

NADIE PUEDE ADQUIRIR BUENOS VINOS Y COÑACS SI NO EXIJE LA MARCA "PEMARTIN"

——DE VENTA EN TODOS LOS ESTABLECIMIENTOS DEL RAMO——

Concurso Domecq

BASES DE ESTE CONCURSO

1.—El concursante que en el sorteo de la Lotería Nacional que se celebrará el día uno del próximo Febrero, acierte con dos días de antelación al sorteo, el número del gordo (o de no adivinarlo nadie, el que más próximo quedase en su conjetura) recibirá un objeto de CIEN PESETAS.

2.—Para ello deberá de llenar convenientemente, el boletín publicado al pié de este anuncio y remitirlo a la Agencia General, de los señores Pedro Domecq y Cía., en estas Islas, calle Numancia 31, Santa Cruz de Tenerife.—En dicha Agencia se le entregará un resguardo de los números entregados.

3.—Si varios concursantes acertarán con el gordo, o se aproximasen más en la solución, se sorteará el premio entre ellos.

4.—Los concursantes domiciliados fuera de la localidad, deberán remitir los boletines juntos o por separados, cuatro días antes de la fecha del sorteo, no teniendo validez, los que lleguen a estas oficinas después de la fecha—tope indicado.

HORAS DE CAJA: De 12 a 2, menos los días festivos.

FINO LA INA DOMECO

CONAC DOMECO

Sorteo del 1 de febrero de 1934

Don .....

(nombre y apellidos)

.....

(calle, número y población)

pronostica que el número que saldrá premiado con el gordo en el sorteo de la Lotería Nacional será el

Escriba a continuación de su puño y letra, lo siguiente: "Cuando pida un coñac diré: ¡Un coñac Domecq!"

.....

.....

MACHARNUDO DOMECO

ANIS DOMECO

SORTEO DEL 2 DE ENERO DE 1934.—El número que más se ha aproximado al del premio mayor de este sorteo, ha sido el 4.321. Su poseedor, don Pilarín Olmedo Hurtado de eMndoza, con domicilio en esta capital, calle de Suárez Guerra, 49, puede pasar por esta oficina para hacerlo efectivo.

COCHES

Y

camiones usados

EXISTENCIAS DE TODAS MARCAS Y POTENCIAS EN PERFECTO ORDEN DE MARCHA

Grandes ocasiones

AGENCIA "FORD"
FERMIN GALAN, 49
TELEFONO, 4-9-6

Ford

Proteja su bebé

Contra los peligros del destete

OVOMALTINA

ALIMENTO TONICO NATURAL

AYUDA A LA CRIANZA

La Ovomaltina no es una sencilla mezcla de harinas con cacao y azúcar. En su forma concentrada y soluble, contiene todos los elementos para la formación de los huesos, músculos y sangre: hidratos de carbono, fosfato, sales minerales, grasa, etc., extraídos científicamente de la malta (cebada germinada), de la leche, de la yema de huevo, utilizados en su estado fresco y aromatizados con cacao. No contiene azúcar, por lo que se le puede adicionar toda la cantidad que requiera su paladar.

EN DROGUERIAS, FARMACIAS Y VIVERES FINOS

Dr. A. WANDER, S. A.
Berna (Suiza)

Ministerio de Cultura 2010

declaraciones diciendo que la Asociación es exclusivamente profesional y ajena a toda política.

DECLARACIONES DEL SEÑOR FANJUL

El periódico "Luz" publica una interviú con el diputado agrario, señor Fanjul.

Este dice que renunció al acta para saber si los electores le votan conscientemente después de la evolución efectuada por la minoría agraria, declarándose republicana.

Dijo también el señor Fanjul que si llegara a gobernar nadie defendería al régimen con más lealtad que él.

Hace constar que en la cuestión política se encuentra desorientado y que solo vislumbra en la lejanía una dictadura.

LOS SUCESOS ESTUDIANTILES

Interrogado don José Antonio Primo de Rivera sobre los sucesos desarrollados en la Facultad de San Carlos, ha dicho que lo ocurrido anteayer es el resultado de las constantes amenazas contra los fascistas, a las que ellos saben corresponder adecuadamente.

El señor Primo de Rivera dijo que no se puede admitir la preponderancia de la F. U. E.

DECLARACIONES DEL SEÑOR PRADERA

El vocal del Tribunal de Garantías, don Víctor Pradera, ha manifestado que no cree que el Gobierno se atreva a sustituír las Comisiones Gestoras, aunque la sustitución la considera indispensable.

Si la República—dijo—conociera su interés, hubiera extirpado esa vergüenza del régimen, que es mancha que jamás se limpiará.

El señor Pradera defendió la actuación del Tribunal de Garantías, que tiene un origen racialmente español, aunque como institución republicana es incongruente, necesitando grandes reformas, pues hasta ahora no rinde labor alguna.

Censuró duramente la campaña que realizan los elementos nacionalistas vascos, afirmando que con ella se amenazan los fueros del régimen económico de Vasconia.

EL MINISTRO DE INSTRUCCION DECLARA QUE SE VA A SUSPENDER EL FUERO UNIVERSITARIO

El ministro de Instrucción Pública, señor Pareja Yébenes, ha declarado que acaso se suspenda el fuero universitario, para evitar con ello que se repitan los sucesos de los pasados días.

Es intolerable—dijo—lo que viene ocurriendo en los centros docentes y me propongo acabar con tal estado de cosas.

Preocupa al señor Pareja Yébenes la reorganización de la vida universitaria, siendo propósito suyo solicitar todos los asesoramientos para lograr que la reforma tenga la eficacia debida.

Respecto a la sustitución de la enseñanza religiosa dijo que exige una seria meditación y que en un plan de conjunto dará mayor eficacia.

UNA NOTA DE LOS FASCISTAS

"Falange Española", órgano de los fascistas, publica una nota diciendo que si la F. U. E. es apolítica no se puede oponer en nombre de su ideología a otros grupos políticos estudiantiles, y, en caso contrario, ella es la que lleva a la Universidad todas las luchas que conmueven a la sociedad española.

EL PRESUPUESTO DE INSTRUCCION PUBLICA

Ha quedado terminado el presupuesto del Ministerio de Instrucción Pública, manteniéndose las bases que se acordaron para los funcionarios de dicho departamento.

MADRUGADA

EL SEÑOR LERROUX CONFERENCIA CON EL MINISTRO DE ESTADO

Madrid, 27.24.—El ministro de Estado, señor Pita Romero, acudió esta noche al domicilio del jefe del Gobierno, con el cual conferenció largamente.

El señor Pita Romero se negó a hablar con los periodistas sobre el alcance de lo tratado en la entrevista.

Se cree que el jefe del Gobierno ultimó con el señor Pita Romero todo lo relacionado con el próximo viaje del ministro de Estado a Roma, para desempeñar la embajada del Vaticano.

EL SEÑOR LERROUX REHUSA UN BANQUETE

El señor Lerroux ha rehusado el banquete con que le obsequiaban mañana las clases médicas, fundándose en sus muchas ocupaciones.

EL SEÑOR BESTEIRO DIMITE LA PRESIDENCIA DE LA U. G. T.

El señor Besteiro confirmó esta noche a los periodistas que había presentado con carácter irrevocable la dimisión del cargo de presidente del Comité Ejecutivo de la U. G. T.

La dimisión la han motivado las discrepancias entre el Sr. Besteiro y sus compañeros, particularmente el señor Largo Caballero, por lo que respecta al rumbo de la U. G. T. y del partido socialista en las luchas sociales y políticas de España.

La actitud del ex presidente de las Cortes Constituyentes causó gran sensación en la Casa del Pueblo, creyéndose que le secundarán otros miembras del comité.

DECLARACIONES DE MARCELINO DOMINGO

El ex ministro don Marcelino Domingo, ha manifestado que viene realizando gestiones para que la Federación de Izquierdas sea pronto una realidad.

Reconoce el peligro del movimiento fascista, pero no le teme, porque el país sabe resguardarse de esos males.

Asegura el señor Domingo que las importaciones de trigo favorecen a la economía española.

SE PREPARABA UN COMPLOT CONTRA EL SEÑOR MARTINEZ BARRIO

Un periódico de Valencia da cuenta del complot que se tramaba contra el ministro de la Gobernación señor Martínez Barrio, cuando llegara a dicha capital, para asistir a un acto de homenaje a Blasco Ibáñez.

Han sido detenidos dos individuos que habían recibido el encargo de asesinar al señor Martínez Barrio, faltando otros dos complicados en el complot.

Uno de estos últimos se cree fuera el asesino del exportador Sr. Mackinson.

La noticia está siendo muy comentada.

FALLECE UN ATRACADOR

En el hospital civil de Valencia ha fallecido el atracador Francisco Padrós, que tomó parte en el atraco que costó la vida al farmacéutico de aquella capital señor Nebot.

DOS PETARDOS EN UN CINE

Dicen de Barcelona que en un Cinema céntrico estallaron esta noche dos petardos, colocados en el patio de butacas.

Catorce de estas quedaron destrozadas, sin que ocurrieran desgracias.

DESAFIA AL ALCALDE PARA MATARLE

Comunican de Lérida que hoy circularon en aquella población rumores de haberse declarado el comunismo libertario en el pueblo de Escarpe.

Lo sucedido fué que un individuo apedreó la casa del alcalde, desafiándole a salir para matarle.

Los vecinos intentaron linchar al provocador, que ha ingresado en la cárcel.

MANIFESTACIONES DEL SUBSECRETARIO DE GOBERNACION

Al recibir a última hora a los periodistas, el Subsecretario del Ministerio de la Gobernación, señor Torres Campañá, desmintió que se hubiera efectuado un alijo de armas por Altea, en Alicante.

Añadió que el señor Martínez Barrio había empeorado en su afección gripal.

Preguntado sobre un telegrama recibido de Valencia referente al descubrimiento de un atentado que se preparaba contra el señor Martínez Barrio, dijo que no ve claro el asunto ni tiene la trascendencia que se le quiere dar.

Terminó diciendo que había sido autorizada la celebración de 169 mitines de propaganda política.

EL ASUNTO CALVO SOTELO

Los periodistas preguntaron esta noche al señor Lerroux si en el Consejo de Ministros del martes se trataría el asunto Calvo Sotelo.

El jefe del Gobierno no contestó a la pregunta.

INCIDENTES EN UN CINE

Esta noche, durante la proyección de una película rusa en el Cine Actualidades unos desconocidos arrojaron sobre la pantalla una botella llena de tinta.

Los autores del hecho fueron detenidos.

EL CAPATAZ DE "LA NACION" HERIDO

Con motivo de la agresión en la calle del Clavel de un capatáz del diario "La Nación", ha sido detenido un chófer que se negó a prestar el coche para perseguir al autor de la agresión.

El herido cree que el atentado se relaciona con las incidencias ocurridas durante la venta del semanario fascista, "Falange Española".

Contra todos los dolores

BAYER

Cafiaspirina

Ultimas noticias

LA CRISIS DEL GOBIERNO FRANCES

París, 27.—La crisis ministerial la motivó el haber surgido nuevos aspectos de las estafas de Stavisky y el temor de que pudieran aparecer complicados otros ministros.

El Gobierno temía una derrota en el Parlamento ante la actitud de las oposiciones.

Créese que la caída del Gobierno atenuará las manifestaciones públicas anunciadas para esta noche.

HERRIOT DECLINARA EL ENCARGO DE FORMAR GOBIERNO

París, 27.—Se sabe que Herriot declinará el encargo de formar Gobierno, debido a su estado de salud.

Asegúrase que no hay otra solución que un Gobierno presidido por Daladier.

CENSURA EN LA PRENSA

París, 27.—Por primera vez se ha establecido la censura de la prensa para la información de la crisis que se transmita al Extranjero.

LOS "CAMELOTS" DU ROI"

París, 27.—A las cinco de la tarde comenzaron a concentrarse en la Plaza de la Opera los "camelots du roi", con el propósito de organizar una manifestación.

La policía fué deteniéndoles a medida que iban formándose los grupos.

Los ánimos se hallan muy excitados.

MANIFESTACIONES TUMULTUOSAS EN PARIS

París, 27.—Esta tarde se celebraron en esta capital varias manifestaciones de protesta contra el Gobierno, como consecuencia del "affaire" Stavisky.

Los manifestantes promovieron algunos disturbios, teniendo que intervenir los guardias, que dieron varias cargas para disolverlos.

Una señora dirigió una alocución feminista siendo detenida.

Durante la noche ha reinado tranquilidad.

EL UNIFORME DE LOS CASCOS DE ACERO

Berlín, 27.—El jefe de las Tropas de Asalto ha prohibido el uso del uniforme gris a los Cascos de Acero, debiendo usar el uniforme pardo, que es el reglamentario.

Esta orden se cree consecuencia de los registros practicados en los locales de los Cascos de Acero, a los que se les encontró celebrando el cumpleaños del Kaiser.

LOS SETENTA Y CINCO AÑOS DEL KAISER

Berlín, 27.—En Doom se celebró solemnemente el 75 cumpleaños del Kaiser.

Se emplearon diez camiones para transportar flores y sacas de correspondencia.

El Kaiser, vestido con el uniforme de gala, asistió a la ceremonia religiosa de su 75 aniversario.

Entre las innumerables felicitaciones recibidas figura la de Hindenburg pero no la de Hitler.

Las Asociaciones de oficiales jubilados celebraron anoche una fiesta en Berlín con motivo del cumpleaños del Kaiser.

El conde Golz pronunció un discurso, pero la mayoría de los asistentes al acto se indignaron contra él.

La indignación cundió entre la multitud que se hallaba en la calle, intentando asaltar el local.

Intervino la policía, practicando cincuenta detenciones.

BOLSA DE MADRID

Libras esterlinas, máximo	39'30
Libras esterlinas, mínimo	39'20
Francos Franceses, máximo ...	49'00
Francos Franceses, mínimo ...	48'90
Dólares, máximo	7'90
Dólares, mínimo	7'88
Liras, máximo	65'70
Liras, mínimo	65'50

VIDA MILITAR

TELEGRAMA DEL MINISTRO DE LA GUERRA

El nuevo ministro de la Guerra, señor Hidalgo, telegrafió lo siguiente al comandante militar de Canarias:

"Honrado por S. E. Presidente República con el cargo de ministro de la Guerra cúmpleme enviar un saludo a V. E. como a los generales jefes y oficiales y sus asimilados y suboficiales y sus asimilados, clases e individuos de tropa, esperando que todos continúen siendo ejemplo de disciplina y esperanza firme para conseguir días de gloria para la República".

Este telegrama fué contestado por el comandante militar en la forma siguiente:

"Tengo el honor acusar recibo su telegrama comunicándome honrosa designación por Presidente República nombrándolo ministro Guerra. Agradezco profundamente saludo que me dirige haciéndolo extensivo generales, jefes, oficiales y sus asimilados, suboficiales y sus asimilados, clases e individuos de tropa a mis órdenes, y al felicitar respetuosamente V. E. reitero en nombre propio y de todos mis subordinados nuestro lealtad, disciplina y adhesión para grandeza prosperidad Patria y República.

Banda municipal

Programa de las obras que ejecutará la Banda Municipal a las 11 y media de la mañana de hoy, en la Alameda de la Libertad:

Por España, pasodoble. Miranda.
Katiuska, Fox-trot. Serozabal.
La Casta Susana, selección. Gilbert.
La leyenda del beso, fantasía. Soutullo y Vert.
La Granjera de Arles, selección. Rosillo.
Amparito Roca, pasodoble. Teixidor.

White Star Line

El magnífico vapor-crucero inglés

"HOMERIC"

de 35.000 toneladas, es esperado en este puerto el día 31 de enero, en su viaje a:
Nassau (Bahamas).
Kingston (Jamaica).
Cristóbal (Panamá).
Cartagena (Colombia).
La Guayra (Venezuela).
Puerto España (Trinidad).
Bridgetow (Barbados).
Funchal (Madera) y
Southampton (puerto final).
Admite pasajeros de PRIMERA CLASE.
Para informes:
HAMILTON y Cía., Agentes
Santa Cruz de Tenerife. Teléfono, 1000.

COMPANIA TRASATLANTICA

El día 31 de enero saldrá de Santa Cruz de Tenerife, con destino a
CADIZ Y BARCELONA
el magnífico vapor-correo español

"JUAN SEBASTIAN ELCANO"

el cual admite en este puerto, para los citados destinos, pasajeros de todas las clases.
Para solicitud de cabida e informes:
VIUDA E HIJOS DE JUAN LA-ROCHE
Agentes
Capitán Galán, número 35

Brodarsko Akcionarsko Drustvo "OCEANIA"

El magnífico vapor yugoeslavo nombrado "SAVA" saldrá de este puerto el 28 del corriente con destino a Casablanca, Orán y Susak, admitiendo carga y pasajeros.
Agente: ARNALDO DIAZ MARTINEZ
BETHENCOURT ALFONSO, Num. 1.

Unión-Castle Line

El magnífico vapor-correo inglés

"LLANDOVERY CASTLE"

de 11.000 toneladas, es esperado en este puerto el día 30 de enero, con destino a Southampton, admitiendo carga y pasajeros de primera y tercera clase para el expresado destino. También admite carga para Londres.
Para informes: Hamilton & Co., Agentes, Santa Cruz de Tenerife.

¡Bibliófilos--Estudiantes!

En el taller de encuadernación situado frente a la Casa Elder, Fermín Galán, 73, se hacen toda clase de encuadernaciones y monturas de mapas, etc. Contamos con maquinaria exprofesa para hacer cajas de cartón, en varios modelos y tamaños. Presupuestos gratis.

SERVICIO FRUTERO DE LA

"Linea Pinillos"

SERVICIO RAPIDO SEMANAL Y FIJO CON NUEVOS BUQUES A MOTOR, EXCLUSIVAMENTE FRUTEROS

Tenerife-Marsella-Génova-Casablanca

SALIDAS DEL MES DE ENERO DE 1934.

Miércoles, 17—Motor-correo TURIA — Para Marsella, Cette y Niza.
Miércoles, 24.—Motor-correo SIL — Para Marsella, Cette y Génova
Miércoles, 31—Motor-correo DARRO — Para Marsella, Cette y Niza.

Salidas de Casablanca para Canarias, todos los viernes al mediodía

NOTA.—Los motores TURIA Y DARRO tienen cámaras para pasajeros de primera clase, y los motores EBRO Y SIL para pasaje de clase intermedia solamente.

Estos buques admiten frutos para París y cualquier otra plaza del interior de Francia y Suiza, cuyos frutos se trasbordarán directamente del vapor al vagon el mismo día de su llegada a Marsella, incluso aquellos cuyos despacho de Aduana debe efectuarse en Marsella.

En los viajes de retorno hacen las escalas de Génova, Marsella y Casablanca para tomar el pasaje y la carga que se presenten con destino a estas islas.

ANTONIO LEDESMA (Agente) — Oficina: Marina, 21.

YEOWARD LINE

Se pone en conocimiento de los embarcadores de frutos, que desde el día primero de enero próximo, los vapores de dicha línea saldrán para Liverpool todos los viernes de cada semana, en lugar de los sábados.
Santa Cruz de Tenerife, 28 de diciembre de 1933.
El agente, RICHARD J. YEOWARD....

Chargeurs Réunis

SERVICIO FRUTERO.--CARGA GENERAL.--PASAJE
PROXIMAS SALIDAS

SERVICIO FRUTERO A FRANCIA

Vapor "SAN CARLOS".--Cargará para Dieppe, el 26 de Enero.
Paquebot "AMERIQUE".--Saldrá para Burdeos, el 26 de Enero.
Vapor "SAN MATEO", Cargará para Nantes y Burdeos, el 1 de febrero.

LINEA DE LA COSTA OCCIDENTAL DE AFRICA

Paquebot "AMERIQUE", saldrá para Dakar y Africa Francesa, el 19 de febrero.
Para informes: HARDISSON HERMANOS, Villalba Hervás (antes Tigre)

Stadium del C. D. Tenerife

El domingo, 28 de enero, a las 11 de la mañana, último encuentro del combinado chileno-peruano

ALL PACIFIC

y el

C. D. TENERIFE

Teatro Guimerá

Compañía de operetas JUANITO MARTINEZ

SENSACIONAL ACONTECIMIENTO ARTISTICO.—Hoy, Domingo, 28 de enero.—2 MAGNIFICAS FUNCIONES, 2.
POR LA TARDE, A LAS 6

"La flor de Hawai"

Más de 300 representaciones consecutivas en el Teatro Victoria, de Madrid.—Grandioso éxito de DORINI DE DISSO, PEPITA HUERTA, ADOLFO FERRINI y AUGUSTO ORDOÑEZ. :: GRANDIOSO EXITO

POR LA NOCHE, A LAS NUEVE Y MEDIA. :: :: SEXTA FUNCION DE ABONO

"El Conde de Luxemburgo"

MAÑANA, LUNES, FUNCION POPULAR: "LA BAYADERA", por Augusto Ordóñez y Maruja González.
ULTIMOS DIAS DE ACTUACION

JACOB AHLERS Sta. Cruz de Tenerife

AGENTE DE LAS COMPANIAS
WOERMANN-LINIE — HAMBURG-AMERIKA LINIE
DEUTSCHE OST-AFRIKA LINIE — HAMBURG-BREMER AFRIKA-LINIE

FECHAS DE SALIDAS DE LOS SIGUIENTES PUERTO

VAPORES	HAMBURGO	BREMEN	ROTTERDAM	AMBERES	LISBOA	LLEGADA TENERIFE A
WAHEHE	16 Enero		18 Enero	19 Enero		25 Enero
TUEBINGEN	6 Febrero	3 Febrero		9 Febrero	14 Febrero	18 Febrero
WADAI	17 Febrero		19 Febrero	20 Febrero		26 Febrero

OBSERVACIONES.—Los vapores WAHEHE y WADAI hacen escala en Boulogne sur Mer los dias 20 de enero y 21 de febrero respectivamente para tomar pasajeros y correspondencia.

AGENTES DONDE ESTOS VAPORES CARGAN

BREMEN: Hamburg-Bremer Afrika Linie (Lloydgebaude).--HAMBURGO: Woermann Linie A. G. (Afrikahaus) ROTTERDAM: F. A. Voig & Co. (Postfach 1158.—AMSTERDAM: Holland West-Afrifa Lijn N. V. (Prins Hendrikkade 34).—AMBERES: Wm. H. Müller & Co. (Rue de la Bourse 21).—LISBOA: Marcus & Harting Lda. (Rocio, 50.)-FUNCHAL: Joao de Freitas Martins.

Ministerio de Cultura 2010