AÑO XXIV.—NUMERO 9.096

JUEVES, 2 DE NOVIEMBRE DE 1933.—Santos del día: Los Fieles Difuntos. Santos de mañana: San Teófilo. Temperatura máxima de ayer: 27'8. Mínima: 17'3. Dirección del viento, ENE. Estado del cielo, nuboso. Mar, rizado.

La Prensa

JUEVES, 2 DE NOVIEMBRE DE 1933

Las ideas sociales no llegan a ser asimiladas por las muchedumbres, ni alcanzan a ganar los adeptos precisos, si antes el arte no las hace digeribles. La labor de los escritores es ayudar al progreso humano.—FERNÁNDEZ FLÓREZ.

OFICINAS: VALENTIN SANZ, NUMERO 15

DIARIO DE LA MAÑANA.—SANTA CRUZ DE TENERIFE

FRANQUEO CONCERTADO.— APARTADO, 97

CUESTIONES ECONOMICAS

El azúcar y las industrias canarias

Nuevamente se ha suscitado en la prensa de la vecina isla la cuestión de la desgravación del azúcar con motivo de una razonable petición formulada por algunos fabricantes e industriales canarios.

Uno de ellos, el señor Correa Viera, expone datos muy interesantes que merecen ser conocidos de cuantos se preocupen de los problemas económicos que afectan al país, y especialmente de las clases trabajadoras, que tanto se resienten de la falta de industrias en Canarias.

"¿Qué significa, pregunta, la desgravación del azúcar utilizado en las industrias? Significa posibilitar la vida de 400 obreros que existen en nuestra provincia y de otros tantos, si no más, en la de Santa Cruz. Significa también, abrir un porvenir agrícola e industrial al Archipiélago Canario, tan necesitado de horizontes en estos momentos de intensa amargura porque sin el gravamen de 600 pesetas por tonelada, las industrias de conservas de fruta serían una realidad, y desaparecerá con ello la importación. 2.420.000 pesetas es la cantidad en que se valora (Memoria de 1931 de la Cámara Oficial de Comercio de Las Palmas) la importación de productos azucarados.

Hay regiones en todas las Islas Canarias de grandes condiciones para el cultivo de frutales. Estos cultivos no necesitan ni tanta agua ni tanta atención como los de plátanos y son compatibles con otros muchos. Tampoco estarán sujetos como éstos a grandes fluctuaciones, ya que el producto recibe en seguida la mayor estabilidad de las manufacturas. Del árbol a la fábrica. He aquí la manera de industrializar la tierra; de sostener nuestra densa población.

Mantener el impuesto es tanto como condenar a muerte segura a muchas fábricas, limitar la libertad para dedicarse a un importante sector de industrias del ramo de la alimentación, que deben ser siempre merecedoras de la mayor atención; porque se da el caso insólito de que, mientras la materia prima paga de arbitrios 600 pesetas por tonelada,el producto manufacturado no paga absolutamente nada.

Estos casos sólo se dan en España. Las industrias constituyen a sostener las cargas del Estado, Provincia o Municipio; mantienen a sus propietarios; proporcionan trabajo a las clases obreras, y tienen que soportar absurdos gravámenes sobre las materias primas. Y mientras, los productos extranjeros, que no pagan estas contribuciones, ni dan trabajo a nuestros obreros, y que contribuyen a nuestra ruina llevándose el dinero sus fabricantes, no pagan absolutamente nada: Esto es tanto como decir, que en nuestra tierra, en nuestra patria, son los extranjeros más que nosotros y que es preferible montar industrias fuera de Canarias para beneficiar los mercados insulares, que no emplazarlas en nuestras islas para aumento de sus fuentes de riqueza.

No piden los industriales gollerías; no piden protección al Estado español: piden simplemente tener en su patria los mismos derechos que los industriales extranjeros que envían a Canarias sus manufacturas. ¿Verdad que no es mucho pedir? Pero sí es muy difícil conseguirlo, aunque parezca mentira.

Todo esto que durante innumerables años ha ofendido y ofende nuestra dignidad de españoles y perjudica los intereses isleños, esperamos será subsanado por los actuales ministros canarios".

Cementerio de pueblo, donde la Muerte anida,
y el nido de la muerte tiene temblor de vida.
Humilde, silencioso, sencillo camposanto,
que no infunde recelo, que no produce espanto.
Entre las blancas tumbas y entre las pardas fosas
los graves crisantemos cortejan a las rosas.
Cementerio de pueblo, al sol, en la campiña,
rodeado de huertas de platanera y viña:
en tu recinto claro la Muerte se ha dormido...
Cementerio de pueblo. Camposanto florido,
melancólico y bello como un jardín romántico
que alegra un pajarillo con su límpido cántico.
Aquí, sobre sepulcros de cándidas doncellas,
vierte el cielo, en la noche, sus lágrimas de estrellas...

Juan PEREZ DELGADO

De la contienda electoral

Carta del Sr. Serra y F. de Moratín al presidente de A. P. A.

Señor don Mariano Estanga, Presidente del Comité Provincial de A. P. A.

Distinguido señor y amigo: Más por rendir culto a la amistad, que por convencimiento, asistí a la reunión que se celebró el 19 del actual en el domicilio de esa entidad.

Durante el acto no se fortaleció mi convencimiento, pues el ambiente de aquella tarde no mejoraba, ni siquiera igualaba, al de otras análogas de pasados tiempos.

Me pareció la mencionada reunión un contacto de codos de muchas y apreciables personas carentes del misticismo sentimental de un ideal único, fuertemente arraigado. Y es que la psicología de los pueblos, lo mismo que la de las colectividades, no varían al cambiar las instituciones que rigen aquéllos ni los bellos programas con que se engalanan éstas; estamos tan inflexiblemente unidos a la ley de herencia, y a la continuidad de las acciones humanas, que no podemos desprendernos de ellas, aunque nos queramos convencer de que se está "estructurando" una nueva modalidad en nuestras costumbres políticas.

La "coulisse" de la designación de candidatos para representantes en Cortes, objeto de la reunión indicada, ha tenido las mismas características que la de los tiempos pretéritos, y sus variantes no han sido, ciertamente, para mejorar la de los viejos procedimientos.

La "maniobra" para descartar la candidatura del señor Delgado Barreto da la medida de cómo los partidos de la hora presente juzgan el valer intelectual y político de sus paisanos, y la proporción y eficacia del saneamiento de los métodos políticos en las agrupaciones de novísima creación.

Y, ¿por qué no decirlo?, me admira, como admirará a todo el mundo, la facilidad con que se ha dejado convencer el señor Delegado de Acción Popular de Madrid—si son ciertos mis informes—para colaborar tan presurosamente en la eliminación de aquel candidato recomendado con todo interés por las personas más prestigiosas de la derecha española.

No ha sido muy airosa la tarea de [illegible] fectos que pueda tener el señor Delgado Barreto, ¿quién está libre de ellos?, y olvidar las eminentes cualidades del hombre que ha realizado la más formidable campaña periodística de nuestros tiempos.

Yo me permito preguntar a usted señor Presidente de Acción Popular Agraria, para que lealmente me lo diga, si conoce a alguien aquí que haya hecho una labor tan enérgica y eficaz para la causa de las derechas sin distinguir, en toda su "extensión e integridad". Seguramente me contestará usted que nadie, y fuera de aquí añado yo, muy pocas, y no sin riesgos personales y a prueba de persecuciones que nadie tiene derecho a olvidar tan pronto. Esta labor no es de días, ni de semanas, sino de treinta largos meses, a partir de aquel 14 de abril hasta la hora presente de agobiadoras incertidumbres.

La naturaleza ha colocado a nuestro archipiélago en situación tan privilegiada, que engendró entre las islas más populosas idénticas aspiraciones materiales y morales. Unas y otras nos han llevado a un forcejeo contínuo en el que se agotaron dos generaciones. Durante el último medio siglo Tenerife se ha visto constantemente amenazado, y varias veces humillado, y con desesperante regularidad se sucedían los despojos contenidos solamente, justo es reconocerlo, cuando gobernaba el insigne estadista Cánovas del Castillo. Cuando éste cayó vilmente asesinado, nuestras desgracias aumentaron. ¡A qué recordar lo que sobradamente es conocido! Los políticos monárquicos y patriotas hicieron cuanto les fué posible para evitar el mal, algunas veces con la ayuda de los republicanos, como ocurrió en época de Unión Patriótica (la nuestra) y otras sin ella. Buscaron con afán una personalidad ilustre que oponer a la poderosa que nos arrollaba, pero desgraciadamente no la encontraron. Ha cabido al republicanismo histórico insular la gloria de tener un hombre capaz, íntegro y sereno, conque establecer el equilibrio político del archipiélago, tan anhelado por Tenerife durante los últimos cincuenta años.

Las derechas tinerfeñas deben honrar, digna y desinteresadamente, sin mengua de sus ideales, al ilustre patriota que ha sabido conquistar tan alto puesto en la gobernación del Estado.

Paralelo a ese hombre, ya histórico, era y es una necesidad, más aún, un deber de las derechas tinerfeñas, buscar otro, no para combatirse, sino para colaborar, cada uno en su órbita, en la prosecución del bien y prosperidad de la tierra amada, fijos siempre en el cielo de la Patria y en los inescrutables designios del Destino.

Ese hombre no puede ser otro que el ilustre y batallador periodista hijo de la Ciudad de los Adelantados, don Manuel Delgado Barreto. ¿Para qué seguir?... Usted, señor Presidente, conoce lo que ha ocurrido; el público se va dando cuenta de ello y lentamente irá produciendo su efecto. Es este un episodio triste, que llenará una página amarga de nuestra pequeña historia política, si todos, con alteza de miras, no procuramos remediarlo.

[illegible] tensa carta porque ella es corolario ineludible a la festinación de estos días que no se acomodan al ritmo que me imponen mi ideología y mis años.

En modo alguno debe interpretar usted mi actitud como disparidad de criterio con tendencias disociadoras, pues ello está lejos de mis propósitos. Tampoco como labor de crítica sistemática. Es para mí un imperativo de conciencia rechazar, públicamente, toda solidaridad que pueda impútarseme por el silencio, y si al romperlo consiguiera, ya que aún es tiempo, que mi modesta persona lograse dar cabida a la expresión de mis sentimientos, con los que se contó al ser convocado, se daría por muy satisfecho, y conmigo los que participan de la opinión de su afectísimo y atento amigo y servidor que estrecha su mano,

E. Serra y F. de Moratín.

Santa Cruz de Tenerife, 31 de octubre de 1933.

Sobre asuntos locales

La décima con destino al paro forzoso

El alcalde ha manifestado a los periodistas que se propone convocar la comisión encargada de la distribución de la décima para el paro forzoso.

En esta reunión se acordarán las obras que han de ejecutarse con la décima [illegible] destinar al proyecto de prolongación de la Rambla XI de Febrero.

Hacia la apertura de una calle

El alcalde ha dispuesto que se haga un acopio de piedras en la prolongación de la Rambla de Benítez de Lugo, con destino a las obras del murallón que ha de construirse en el Puente de Zurita para formar la calle de acceso al barrio del Uruguay.

Esta vía—dijo el señor Armas Quintero—, tendrá el ancho que trae desde su arranque en aquella barriada.

Junto al puente existe una antigua caseta de Obras Públicas, cuya expropiación ha de solicitarse de dicho organismo, pues está dentro del trazado de la calle.

El edificio de Hacienda

Ha conferenciado con el alcalde el abogado del Estado, señor Cerviá, tratando algunos extremos relacionados con el expediente de cesión del edificio de Hacienda y la inscripción en el Registro de la Propiedad de los solares de la Avenidad Marítima.

El señor Cerviá marchará dentro de breves días a Madrid, destinado al Ministerio de Hacienda.

Patronato insular de Parques y Jardines

En la sesión que celebró ayer el Ayuntamiento se dió cuenta de una propuesta de la Comisión mixta del Cabildo y Ayuntamiento, proponiendo la creación de un Patronato insular de Parques y Jardines, que tendrá a su cargo la conservación del Parque municipal, Avenida Marítima y Jardines de las plazas públicas de la ciudad.

El Patronato estará integrado por los que constituían la comisión Pro-Parque, entrando a formar parte también del mismo un ingeniero de Montes, el ingeniero municipal y los vocales que designe el Cabildo.

El Patronato propondrá a ambas Corporaciones la instalación de un Vivero en los terrenos que posee el Ayuntamiento en la Costa Sur, contribuyendo el Cabildo y el Municipio a su sostenimiento con tres mil pesetas cada uno.

Comentario del día

Suspensión de hostilidades

Demos de lado al ajetreo político de estos días, siquiera no sea más que durante las veinticuatro horas dedicadas a la conmemoración de los difuntos. El tiempo ha de emplearse hoy en depositar sobre las tumbas las flores que ayer se cortaron, quién de una maceta, porque no tenía más, quién del propio jardín, porque tuvo la suerte de poseerlo y cultivarlo, y quién de los jardines públicos, porque tan desdichado es que ni jardín ni maceta le alegran la vista y ha de conformarse con lo que es de todos para sentir la tristeza al mismo tiempo que todos.

Hasta en las batallas más encarnizadas, cuando los muertos se pueden contar a simple vista por centenares y por millares los heridos, se produce entre los beligerantes un movimiento de estupor y les lleva a concertar un armisticio de unas cuantas horas para enterrar a los que sucumbieron y atender a los que todavía conservan esperanzas de vida.

No aspira el cronista a las veinticuatro horas de silencio sobre los problemas pendientes, unos de carácter político, otros de tipo social; sería demasiado. Pero dejadle siquiera esta hora para que en día tan señalado, que obliga a recordar, que pone al descubierto las emociones, aparte ideas religiosas, aparte los mitos filosóficos, aparte las utopías y las preocupaciones por el vivir cotidiano, dedique a los suyos y a los ajenos, a todos los que yacen bajo tierra, a los que fueron sus amigos y a los que no coincidieron en el plácido terreno de los afectos, a los familiares propios fallecidos y también a los parientes de los demás, estas líneas, sean quienes sean, porque en el dolor todos nos igualamos y si mi dolor es grande y digno de respeto, no ha de ser menos el de los que no estén junto a mí. Y ya en esa medida igualitaria, me hallo tan dentro de mí y me veo tan dentro de los demás que no necesito que nadie me pida respeto para los extraños. Antes que la solicitud estaba mi piedad.

Si al ponerme a escribir no hubiera encontrado un pensamiento respetuoso para todos los que perdieron sus seres más queridos, si no hubiera encontrado sentimiento bastante para conmemorar a los muertos, otro rumbo llevarían estas cuartillas. El armisticio no significa otra cosa sino tregua en la lucha. Pugnan los pensamientos políticos por salir, hacen trabajos de zapa para recobrar el imperio de la luz; pero los obligamos a que se aprieten en el cerebro y nos arreglamos de modo que sólo puedan manifestarse hoy los que sean homenaje a los que cayeron por desgaste natural físico a los que sucumbieron violentamente en este bregar diario por la libertad de los hombres, que acaso no sea tanta libertad como suponen nuestros sueños, a los que fueron víctimas de la injusticia organizada, o del desvarío sin posible reglamentación, a los que perdieron la vida por la causa que fuere, que en el momento de morir no ha de verse otro espectáculo sino el de un hombre que cae rendido, los amigos y familiares que le lloran y los demás que nos descubrimos respetuosos, un poco desalentados, un poco tristes, pensando en los nuestros, temiendo lo inevitable, y lamentando que en vida no podamos ser iguales los que por fuerza nos igualaremos en muerte.

¿Ha llorado alguien, si alguien leyó estas líneas? ¿Se le han sorregado los ojos, no por el encanto de las palabras, que no están escritas para encantar, sino para sentir? ¿Se han avivado los recuerdos y se ha llegado a un instante de rendimiento ante la emoción? Bien lo merecen los muertos. Que descansen en paz los que vivieron en lucha y ojalá fuera posible que viviesen en paz los presentes y los que han de venir a sustituirnos en la vida.

Jacinto TERRY.

En la playa del Roque

Hay en Santa Cruz un grupo de gastrónomos cuyos componentes, para demostrar su admiración a la carne de cerdo, sujetan fuertemente el brazo de cualquier persona que incidentalmente aluda al sabroso animal. ¡Graciosa manera de rendir mudo homenaje al gruñidor mamífero cuyo "adobo" constituye uno de los más apetitosos platos de la tierra! A esos gastrónomos que tan elevado sentido tienen del cerdo, hemos de dedicar la croniquilla de su rehabilitación.

En una de nuestras excursiones por las desconocidas playas de la isla, pudimos contemplar repetidamente la original escena de que da fe la fotografía que como prueba documental publicamos.

¿Quién ha dicho que los cerdos son sucios? ¿Quién se atreve a sostener que los cochinos detestan el baño? Esa negra leyenda de suciedad que pesa como una maldición sobre la humilde raza porcina va a tener término con esta foto y con esta croniquilla. Si los cerdos no se bañan es porque sus dueños son, a lo mejor, como el famoso perro del hortelano que ¡ni se bañan ni dejan bañarse!

Nosotros hemos visto a este pequeño cerdo corretear sobre la playa: sumergirse valientemente en el agua, vistiendo su "maillot" de luto; dejar que el mar acaricie sus carnes hasta poco más abajo de la línea de flotación; tenderse luego a la orilla sobre la arena húmeda para que la espuma refresque su lomo, y retirarse luego a tomar su baño de sol ¡ni más ni menos que un consumado bañista de cualquier playa de moda!

El hombre de Tenerife es cruel con el cerdo. Lo hace vivir en el típico "goro", inmunda pocilga negadora de toda higiene. Lo condena a muerte por el pequeño delito de engordar demasiado. Lo calumnia, llamándolo cochino. Y luego aprovecha hasta los mínimos despojos mortales del sufrido animal, muerto en el cumplimiento de su deber, regalando su paladar con los saladísimos "chicharrones" y con las dulzonas "morcillas". Para estos hombres crueles e ingratos, cuya mayor alegría es la llegada del "San Martín de su cerdo", estas líneas despertarán un remordimiento y ofrecerán una nueva norma de conducta.

Cuando uno puede ofrecer a sus lectores una fotografía tan original como la que le ofrecemos, digna de figurar hasta en los Noticiarios del cine sonoro, ¡bien puede sentarse tranquilamente a la mesa del bar de la esquina y pedir la más sabrosa chuleta del gran calumniado!

Hemos de rehabilitar al cerdo Hemos de considerarlo como un humilde cuadrúpedo de costumbres sencillas y gran amigo de la limpieza. El noventa y nueve por ciento de los habitantes de la isla, que ignoraban hasta hoy estas virtudes del cerdo, deben venir con nosotros hasta la playa y contemplar esta enternecedora escena del cochinito que sale del mar, luciendo sus apetitosas carnes húmedas y saladas... ¡Casi da gana de llevarlo directamente al asador!

NIJOTA.

¿Quién ha dicho que los cerdos son sucios?.--(Foto Meléndez)

CARTA DE LONDRES

Más trabajo

A excepción de julio, en cada mes de este año se ha ido viendo disminuir el número de desocupados en comparación con el mes precedente. Ahora se han publicado las estadísticas del Ministerio del Trabajo del mes de septiembre, y revelan una mejora verdaderamente asombrosa. La disminución durante el mes ha sido de 74.410, mientras que el número de personas aseguradas con trabajo aumentó en 86.000, llegando el total de personas empleadas hasta 9.943.000.

Desde enero pasado ha aumentado el número de los ocupados asegurados en 658.000. Un detalle particularmente grato de las últimas estadísticas es la disminución del número de jóvenes faltos de trabajo. De éstos han encontrado trabajo durante septiembre 5.600 muchachos y 3.600 muchachas.

La mejora comercial en las principales industrias primarias es muy general. La industria del hierro y del acero, las de ingeniería general, de electricidad y de motores; y las de calzado, están empleando todas ellas más miles de obreros. Según investigaciones hechas por "The Times", han vuelto al trabajo ahora más del cincuenta por ciento de los obreros que estaban sin trabajo en enero, y lo mismo puede decirse de los obreros del ramo de calcetería. En las industrias del hierro y del acero uno de cada tres desocupados en enero pasado han encontrado trabajo; y en la misma proporción han vuelto al trabajo aquellos desocupados de las industrias metálicas misceláneas.

El número de mineros con trabajo ha aumentado considerablemente; pero en este ramo hay que hacer cierta concesión por razón de la demanda propia de la temporada. Toda la situación, sin embargo, ha mejorado grandemente, prevaleciendo un ambiente general de tranquila confianza.

Perros

El "British Kennel Club" ha celebrado en Londres su septuagésima segunda Exposición Canina durante la segunda semana de octubre. Es la exposición de perros más famosa del mundo, y proporciona un ejemplo sorprendente del cariño que tienen los británicos a los animales.

El Club "Kennel" es una institución nacional importante, patrocinada por el rey y presidida por el Duque de Connaught. Entre sus funcionarios y jueces hay deportistas y peritos de todas las secciones de la comunidad.

Hace ochenta años que se celebró

en Newcastle, Inglaterra, la primera exposición canina que registra la historia. En ella hubo unas sesenta inscripciones. En la Exposición del Club "Kennel", de este año, ha habido más

Ministerio de Cultura 2010

EL SEÑOR

Don Claudio Rojas Martín

Sus hermanas Lucía Rojas Martín, Dolores y Carmen Rojas Delgado; su sobrina María Concepción Gómez Rojas; su hermana política Dolores Pérez Belletti y demás familiares:

Suplican a sus amistades y personas piadosas se sirvan asistir a la misa que por su eterno descanso se celebrará el próximo viernes, 3 del corriente, en la Parroquia de San Francisco, a las nueve de la mañana en el altar de la Virgen del Carmen.

Favor que agradecerán profundamente.

Santa Cruz de Tenerife, 2 de noviembre de 1933.

de seis mil, estando representadas casi todas las razas de perros conocidas. Los aumentos anuales en el número de inscripciones demuestran claramente el cariño cada vez mayor que el pueblo tiene a los perros. Si se necesitase una prueba más, ésta puede verse en las multitudes siempre crecientes de visitantes que acuden a exposiciones importantes tales como ésta.

La devoción al perro ha llegado a constituir una industria importante que emplea a miles de personas y que envuelve millones de libras esterlinas de capital.

A la Exposición de este año han venido criadores, aficionados y peritos de todas las partes del mundo, y muchos de ellos han regresado a sus casas con compras valiosas.

Automovilismo musical

Ir en automóvil oyendo música fué uno de los adelantos prefigurados en la gran exposición británica de radio celebrada recientemente en Olympia, Londres. Es difícil decir hasta qué punto se llevará este adelanto; pero varios fabricantes de aparatos de radio están preparándose para suministrar lo que puedan necesitar los automovilistas, y algunos fabricantes de automóviles han manifestado que se proponen instalar las antenas necesarias en los techos de sus modelos de 1934. El aparato de radio para automóviles funcionará con la corriente de sus baterías de arranque y de alumbrado.

Otro detalle interesante de la Exposición fué el aumento en el número de receptores y de convertidores. La inauguración de la Estación Imperial de onda corta de la B. B. C. ha estimulado la demanda de este tipo de aparato. Un fabricante ha lanzado ahora al mercado cinco receptores que han sido diseñados especialmente para usar todas las longitudes de onda en países tropicales.

Puede decirse en términos generales que el "super-heterodyne" es ahora el receptor más popular; el aparato de cuatro o de cinco válvulas de este tipo ha hecho perder el favor que gozaba entre el público el receptor "directo" de tres válvulas.

El funcionamiento de los aparatos de baterías ha mejorado tan enormemente que los oyentes que no disponen de corriente eléctrica pueden comprar ahora receptores en la seguridad de que obtendrán resultados comparables con los obtenidos con los mejores receptores de corriente de la última temporada.

Elecciones generales el día 19 de noviembre de 1933

Todos los presidentes y adjuntos e interventores de mesas, apoderados de candidatos y electores en general, deben conocer sus derechos y sus deberes. Una fórmula eficaz y rápida para ello es la adquisición de:

"BREVES INSTRUCCIONES DE PROCEDIMIENTO ELECTORAL"

que se ha puesto a la venta en Librería "Sans", Fermín Galán, 75, Tenerife. Los pedidos por correo, al apartado 39. Por telégrafo: "Camusa". Los clientes sin cuenta abierta, recibirán el pedido a reembolso.

Archivos metálicos para correspondencia y documentos

DE DOS, TRES Y CUATRO GAVETAS

Rígidos, fuertes atrayentes.

Las gavetas funcionan suavemente sobre rodillos y van provistas de compresores de [illegible]

Visite nuestr[illegible]

ALBER[illegible]CHO, DOCTOR COMENGE, 11

SANTA CRUZ DE TENERIFE

Azaleas y Camelias

GRAN SURTIDO EN VARIEDADES DE FLOR DOBLE

ROSALES: LAS MEJORES VARIEDADES DE THE E HIBRIDOS DE THE

CLAVELES, PALMERAS, DRACENAS, ARAUCARIAS, ESPARRAGOS, HELEHOS, PANTANOS y otras plantas

SEMILLAS DE HORTALIZAS

— BRUNO BEESE —

DUGGI, 37

CLINICA COSTA

DIRIGIDA POR

Don Diego Guigou y Costa, director y fundador del Hospital de Niños, y don Luis Gabarda Sitjar, cirujano jefe del Centro Quirúrgico de Tenerife

Abierta nuevamente al público, con la colaboración de distintos especialistas, admite enfermos de Cirugía médica, exceptuando los infecciosos y mentales.

Los enfermos ingresados pueden ser operados por los cirujanos que indiquen y seguir siendo asistidos por sus médicos de cabecera.

Cocina de Régimen para enfermos diabéticos y del aparato digestivo.

Servicio especial de partos.

DE ELECCIONES

Carta de don Tomás Cruz García

Señor Director de LA PRENSA.

Mi estimado amigo: adjunto me tomo la libertad de enviarle copia de la carta que en esta fecha remito al señor Director de "Hoy", por si tiene la atención de publicarla en su diario.

Mil gracias anticipadas y mande a su aftmo. amigo y s. s. q. e. s. m.

Tomás Cruz García

Señor Director de "Hoy".

Mi distinguido amigo: En el periódico de su dirección, y bajo el título "La candidatura de las derechas", al recoger los rumores que—dice—circulan por esta capital, respecto a los nombres que han de integrar dicha candidatura, se expone, textualmente, lo que sigue: "Hoy surgen nuevos nombres y nuevos rumores, aumentando las coincidencias en el Presidente de la Federación Patronal don Tomás Cruz. ¿Qué significa el nombre del señor Cruz en la candidatura de estas derechas tinerfeñas, tachadas con gran fundamento de monárquicas? ¿Acaso representa a la Federación Patronal? ¿Interesa la monarquía a las clases mercantiles y productoras de Tenerife? Creemos que es preciso que se aclaren todas estas cosas: pues el señor Cruz tiene perfecto derecho a ser el candidato de las derechas monárquicas de Tenerife; pero lo que no puede ser de ninguna manera es que lo sea el Presidente de la Federación Patronal".

Aunque me consta que el Comité electoral de la Unión de las Derechas de esta provincia, no ha designado aún definitivamente los dos candidatos que corresponden a Tenerife, aprovecho la ocasión que me brinda "Hoy" para que se conozca publicamente mi posición personal en relación con la Federación Patronal que presido, en el asunto de referencia.

La Federación Patronal, como todo Tenerife sabe, no persigue fines políticos de ninguna clase y su misión es puramente social: la defensa de los intereses que representan las distintas entidades patronales que la integran. Las personas que la dirigen, puedo casi asegurarlo, no coinciden en los mismos ideales políticos y, por tanto, la Federación, como tal, no puede ni debe patrocinar una determinada candidatura, a menos que reunidos todos sus elementos unánimemente resuelvan lo contrario.

Por entenderlo así, no hace mucho, tan pronto llegó a mi conocimiento el rumor que hoy recoge ese periódico, decidí presentar la renuncia de mi cargo de presidente de la Federación, y así lo comuniqué a uno de sus más destacados miembros, esperando para hacerlo que mi nombre fuese oficialmente incluído en la candidatura.

Ante las insinuaciones perfectamente justificadas de "Hoy", y para evitar los equívocos de que se hace eco, anticipo mi resolución y, con esta misma fecha, presento la renuncia de mi cargo, sea cual fuere la determinación que adopte, con referencia a mi candidatura, el Comité de la Unión de las derechas. Tanto para dar satisfacción a los inspiradores de "Hoy", que parece "tolerar" que Tomás Cruz pueda ser candidato por las derechas y "no permiten" que lo sea el presidente de la Federación Patronal, como por delicadeza y ética política, de las que aún conservo una regular dósis.

Con marcada insistencia viene hablando "Hoy", desde que se convocaron las próximas elecciones, del monarquismo de las Derechas de Tenerife. La unión de éstas, no se ha realizado precisamente a base de una forma determinado de régimen, que no interesa. El móvil único de su constitución ha sido precisamente otro: llevar al futuro Parlamento problemas de fondo, de los que ya se hablará más adelante, en los que las islas no pueden ni deben inhibirse sin poner en peligro su riqueza y prosperidad. Por eso figuran en el grupo, republicanos y,—¿por qué no?, monárquicos, coincidentes, no en la cuestión de forma de Gobierno, que de momento no les preocupa, sino en los otros asuntos de más envergadura social y política.

No puedo precisar cual ha de ser la determinación que, con respecto a mi nombre, adopte en definitiva el Comité de Unión de derechas; pero, lo que si puedo concretar desde ahora, que si figura en la candidatura, y con el apoyo de mis paisanos se me lleva a las Cortes, actuaré en beneficio de mi país con el mismo entusiasmo y desinterés que lo he hecho al frente de la Federación Patronal, cuya presidencia vengo ostentando desde el 26 de diciembre de 1931, no sólo sin retribución alguna sino costeando de mi modestísimo peculio los gastos que su representación me ha ocasionado.

Sin otra cosa, le saluda atentamente su afectísimo,

Tomás Cruz García

1º noviembre de 1933.

DE OBRAS PUBLICAS

Junta Administrativa

Hoy celebrará sesión este organismo para tratar de los siguientes asuntos:

Dar cuenta de haber ingresado por el Cabildo Insular de Tenerife pesetas 113.029'92, por el 65 por 100 del Impuesto de la Gasolina.

Dar cuenta de un oficio de la Jefatura de Obras Públicas de esta provincia, aprobando el presupuesto de los gastos de replanteo definitivo del trozo único de la carretera de Santa Cruz de la Palma a Candelaria y Tazacorte por Argual.

Idem, idem del trozo quinto de la carretera de Santa Cruz de la Palma a Barlovento.

Idem, idem del presupuesto para el estudio del trozo cuarto de la carretera del puerto de la Estaca a San Salvador (isla del Hierro).

Idem trasladando oficio del ingeniero encargado afecto a la Inspección facultativa de esta Junta sobre una liquidación de obra.

Idem trasladando informe emitido por dicha Jefatura sobre una liquidación de obras.

Idem trasladando oficio del Iltmo. señor Inspector regional delegado en el ingeniero jefe de Obras Públicas para la recepción definitiva del trozo primero de la carretera de San Marcos (Icod) a Guía.

Idem para la recepción provisional del trozo quinto de la carretera del puerto de San Marcos (Icod) a Guía, trozo quinto.

Dar cuenta de una instancia de don Pablo Larrarte, apoderado de la Sociedad "Entrecanales y Távora S. A.", solicitando el canje de una fianza depositada en metálico por otra de valores del Estado.

Idem de la Jefatura de Obras Públicas de esta provincia, remitiendo para su informe instancia dirigida al Patronato Nacional de Turismo para la construcción de una carretera en la isla de la Palma.

Idem de una instancia de don Ricardo González Medina, solicitando la devolución del exceso de fianza constituída para responder de la ejecución de las obras del trozo segundo de la carretera de San Sebastián a Vallehermoso.

Idem de un oficio de la Jefatura de Obras Públicas de esta provincia, por el que acompaña instancia del alcalde del Paso (isla de la Palma) solicitando del Ministerio la construcción de una carretera con fines turísticos con el fin de que se informe por esta Junta lo conveniente.

Idem de un oficio de la Jefatura de Obras Públicas de esta provincia trasladando otro de la Dirección general de Caminos, aprobando el presupuesto de los gastos que se han de ocasionar en el estudio del anteproyecto de la carretera de Vallehermoso a San Sebastián por Arure.

Idem de otra de la Jefatura de Obras Públicas de esta provincia trasladando otro del Ilmo. señor Inspector regional de Obras Públicas delegando en el señor ingeniero jefe para la recepción definitiva del trozo quinto de la carretera de la Orotava a Vilaflor.

Presentar para su aprobación las certificaciones de obras ejecutadas durante el mes de octubre último.

Presentar para su aprobación las cuentas de gastos generales, de Secretaría y Dirección técnica y los de las obras por administración durante los meses de agosto y septiembre.

Pista para el turismo

En la Jefatura provincial de Obras Públicas se ha presentado una instancia, dirigida al Patronato Nacional de Turismo, solicitando la construcción de una carretera o pista de turismo en la isla de La Palma.

Dicha instancia ha pasado, para su informe, a la Junta Administrativa de carreteras de esta capital.

Presupuesto aprobado

Por la Dirección general de Caminos del Ministerio de Obras Públicas ha sido aprobado el presupuesto de gastos que se han de ocasionar para el estudio del anteproyecto de las obras de construcción de la carretera de tercer orden de Vallehermoso a San Sebastián de la Gomera, pasando por Arure.

Replanteo de obras

La Jefatura de Obras Públicas de esta provincia ha devuelto a la Junta Administrativa de Carreteras, debidamente aprobado, el presupuesto de gastos del replanteo definitivo de las obras de construcción del trozo único de la carretera de Santa Cruz de la Palma a Candelaria y Tazacorte, por Argual.

—También dicha Jefatura ha sancionado el presupuesto que presentó la Dirección técnica de la Junta para el replanteo del trozo quinto de la carretera de Santa Cruz de la Palma a Barlovento.

Una designación

El Inspector regional de Obras Públicas de Canarias, ha delegado en el ingeniero-jefe del ramo de Santa Cruz de Tenerife, para intervenir en la recepción definitiva de las obras de construcción del trozo primero de la carretera de San Marcos, en Icod, a Guía de Isora.

Estudio de proyecto

Por una comisión técnica de la Junta Administrativa se está llevando a cabo en la actualidad el estudio del proyecto del trozo undécimo de la carretera de Santa Cruz de la Palma a Candelaria.

Las obras de este trozo se subastarán en el año próximo.

ALTO AQUI

El que quiera comer bien al estilo de Madrid, visite la casa de comidas "La Madrileña".

Por 1'50, tres platos, pan, postre y vino. Todos los días encontrarán el castizo cocido madrileño de 0'60 céntimos y cocidos especiales de 1 peseta y los clásicos callos a la andaluza.

Encargo de conejos, pollos y corderos asados al horno.

No confundirse; San Clemente número 13, al lado de la casa Elder.

el cine

Estreno en el Numancia

La Ufa nos ofreció ayer en el Cine Numancia ocasión de admirar una de sus buenas películas catalogadas para la temporada 1933-34, de que tiene la exclusiva este acreditado cine: el exquisito film "Estupefacientes", cuya realización supone un avance más en la técnica cinegráfica que generalmente se observa en las producciones de esta acreditada marca.

"Estupefacientes" se basa en ese tráfico ilícito de drogas que se ha extendido por todo el mundo, a pesar de la vigilancia ejercida por las autoridades para impedirlo.

Como figura central del drama aparece una "vedette" de teatro (Daniela Parola), que ha adquirido el vicio de la morfina, que le causa estragos físicos y morales, pero la que es a la vez un aliciente para su arte, hasta el punto de que sin su dosis de morfina se anulan sus facultades artísticas y no puede trabajar.

Su hermano (Henry Garat), lucha desesperadamente por regenerarla y destruír a la banda de traficantes que le han proporcionado la droga, ayudado por una hermosa actriz, compañera de su hermana, de la cual se enamora.

"Estupefacientes" se hace sumamente interesante por el desarrollo de su acción, bien conducida por su director, que logra ángulos y planos con gran maestría técnica.

La bellísima artista Daniela Parola y Henry Garat, a la altura de su merecida fama.

El público salió muy complacido del estreno de "Estupefacientes", cuya exhibición resultó un éxito.

En el Royal Victoria

Al inaugurar la empresa de este favorecido local su temporada 1933-34, pródiga sin duda alguna en sucesos, nos participa que en virtud de los esfuerzos que ha tenido que realizar para una selección perfecta del material a exhibir, no le es posible continuar dando las funciones populares de las ocho de la noche, fijando para las otras dos corrientes, las horas de las seis y quince y diez de la noche.

Solo los sábados y domingos, en atención a los dias de que se trata, se darán dichas funciones populares, más sin que en las mismas se pueda intercalar la bellísima producción del gran tenor José Mojica, "El rey de los gitanos", que como sensacional estreno, irá en las secciones de hoy.

Parque Recreativo

CINE AL AIRE LIBRE. A las 8, precios populares. Ultima exhibición de la sentimental producción "Almira" hablada en español, titulada

"LA LLAMA SAGRADA"

Por Elvira Morla, Martín Garralaga y Luana Alcañiz.

A las 10. Ultima exhibición del emocionante film documental explicado en español, titulado

"INGAGI" (EL GORILA)

Un combate con tres leones. Operador destrozado por un león. Luchas con los hipopótamos.

Proximamente, inauguración de la temporada 33-34.

"GRAND HOTEL"

A las 8, precios populares. Ultima exhibición de la producción nacional, hablada en español y partes musicadas titulada

LA ALDEA MALDITA

Por Carmen Viance y Pedro Larrañaga.

A las 10. Ultima exhibición del gran éxito cómico del "Año Metro", titulado

"HEROES DE TACHUELAS"

Por Stan Laurel y Oliver Hardy.

Royal Victoria

Hoy, jueves, a las 6'30 y a las 10, gran acontecimiento, inauguración de la temporada 1933-34 con la deliciosa opereta

"EL REY DE LOS GITANOS"

Por el famoso tenor José Mojica y la admirable bailarina española Rosita Moreno y el gran cómico Romualdo Tirado.

Es una producción Fox, oro de ley de la pantalla.

"CABALGATA, es la película más grande que se ha rodado hasta la fecha.

Cine Numancia

A las 6'30 y a las 10'15, la Ufa presenta a Daniela Parola y Jean Murat en la excelente producción de Bruno Duday, de moderna factura

ESTUPEFACIENTES

Un buen film Ufa selección 1933-34.

A las 8'30, la comedia hablada y cantada en español, con Meg Lemonnier, Hanry Garat y León Belieres

SE FUE MI MUJER

CINE AVENIDA

Hoy, a las 7 y media, reprisse del emocionante drama en español, titulado

ERAN TRECE

Por Manuel Arbó Ana María Custodio y Raul Toulien.

A las 9 y media, estreno del drama Paramount, titulado

BAILANDO A CIEGAS

Por Marian Hopkins Jakie Oakie.

CINE TOSCAL

Hoy a las 8 y a las 10. Acontecimiento artístico. Estreno de la superproducción "Paramount" de un interesante y vigoros argumento, titulada

"UNA MUJER CAPRICHOSA

POR CLAUDETTE COLBER Y EDMUND LOWE.

Cine San Sebastián

A las 8, la bonita producción titulada

LEJOS DE BROADWAY

Por John Gilbert.

A las 9 y tres cuartos, estreno de la producción

EL ETERNO DON JUAN

Por Adolphe Menjou, Irene Dunne, Olga Baclanova y Neil Hamilton.

Pronto un gran estreno en español.

Patatas de semillas, irlandesas

UP-TO-DATE (hoja larga).—ROYAL KIDNEY

Vendedores.—La importante y especializada firma Mckinlay, Swanwch etc. Co. Lda. de Londres.

Representante que suministrará toda clase de informes: Francisco González.

Capitán Galán 16, principal

Teléfono núm. 873.—Apartado Correos núm. 203.

Santa Cruz de Tenerife

Primera Tapicería Alemana

PROPIETARIO

MAX. ECKFELLNER

Bethencourt Alfonso, 13

Teléfono, 156

SANTA CRUZ DE TENERIFE

PRECIOS EQUITATIVOS

FACILIDADES DE PAGO

Esta casa se especializa en la fabricación de:

Tresillo en cuero.
Tresillo en gobelino.
Tresillo en seda.
Sillones de diferentes modelos.
Sofás, Camas turcas, Chiseslongues
Colchones de crin vegetal.
Colchones de crin animal.
Colchones de lana.
Reforma de muebles antiguos.

Se tapizan automóviles estilo

PULLMAN

Colocación de lineleum. Empapelado de habitaciones.

Ministerio de Cultura 2010

Informaciones de la vida local

Ayuntamiento

Inspección municipal de Sanidad

Relación de los servicios efectuados por esta dependencia, durante el pasado mes de octubre:

Expedición de certificados de viviendas de nueva construcción	15
Planos informados para construcciones	17
Informes sobre reformas sanitarias impuestas a viviendas	37
Informes sobre reformas sanitarias impuestas a potreros, gallineros, porquerizas, etc. etc.	5
Informes sobre visitas realizadas al vertedero municipal de basuras	2
Informes sobre solares sin edificar	4

Empadronamiento sanitario de viviendas

Casas empadronadas	25

Desinfecciones

Desinfecciones por traslado de domicilio	97
Desinfecciones por enfermedades infecciosas	5
Incineraciones	5
Desinfecciones realizadas en lugares públicos	180
Desrratizaciones	5
Ropas lavadas y esterilizadas (bultos)	1.228
Toma de muestras de aguas para su análisis	6
Total de servicios	1.531

Instrucción Pública

Para los cursillistas

Se ha publicado una orden del Ministerio de Instrucción Pública y Bellas Artes (Sección de Primera Enseñanza), en virtud de la cual se dispone que los cursillistas, maestros de primera enseñanza, que asistan a los actuales cursillos de selección profesional para ingreso en el Magisterio nacional, y que tengan que incorporarse al servicio del Ejército, pueden hacerlo, al objeto de no irrogarles perjuicios, en otro reemplazo.

Escuelas vacantes

Por nombramiento del titular para otra provincia, se encuentra vacante una escuela nacional unitaria de niños en la vecina ciudad de La Laguna (casco).

También está vacante la escuela unitaria de niños número 1 del casco de la Villa de Los Silos.

Sobre la anterior vacante hemos recibido una comunicación de dicha localidad, rogándonos que solicitemos del Consejo provincial de Protección escolar de Santa Cruz de Tenerife, por mediación de este diario, la provisión rápida de la mencionada escuela, pues con su cierre actual se irrogan grandes perjuicios a la población escolar.

Reingreso de una maestra

Por orden de la Dirección general de Primera Enseñanza, que publica la Gaceta de Madrid, se ha concedido el reingreso en el Magisterio Nacional primario, a la maestra propietaria de esta provincia, doña Eloísa Peralta Almendares, que prestaba sus servicios en la escuela unitaria de niñas de Cabezadas (Barlovento).

El primer escalafón

En la Gaceta de Madrid, correspondiente al día 29 del mes de octubre próximo pasado, se publica una orden del Ministerio de Instrucción Pública y Bellas Artes, ascendiendo a las maestras y maestros del primer escalafón del Magisterio que en la misma orden se indican.

Patronato escolar

Han sido convocados los señores que forman el Consejo local de primera enseñanza del Ayuntamiento de Orotava, a fin de celebrar una reunión para tratar de la formación de instituciones complementarias de la escuela.

Se trata de crear en aquella Villa un Patronato de cantinas y roperos escolares, que se establecerán en todas las escuelas del término municipal.

La feliz iniciativa ha sido acogida por el Magisterio con general simpatía.

AUDIENCIA

Regreso del Tribunal de Derecho

Mañana, viernes, regresará de las islas de la Palma, Gomera y el Hierro, el Tribunal de Derecho, de esta Audiencia, después de haber celebrado los juicios orales de las causas procedentes de los juzgados de dichas islas.

Componen el Tribunal los magistrados don Juan Sánchez Real, como presidente, don Federico Campos González y don Antonio Espejo Hinojosa; Fiscal, don Clemente Gonzalvo, y vice secretario don Manuel Martínez.

Juicios por Jurado

El próximo lunes, día 6 del actual mes, comenzarán en esta Audiencia los juicios ante el Tribunal del Jurado, según el siguiente orden:

Día 6.—Causa seguida en el Juzgado de La Laguna.—Delito, homicidio. Procesado, Luciano González y González. Defensor, letrado, don Ramón González de Mesa.—Procurador, señor Fernández.—Testigos, 6.

Día 7.—Juzgado de La Laguna.—Delito, pesca con dinamita.—Procesado, José León García y otro.—Defensor, letrado, don Ramón González de Mesa. También interviene el abogado del Estado.—Procurador, señor Mandillo.

Día 8.—Juzgado de La Laguna.—Delito pesca con dinamita.—Procesado, Cristóbal Ramos González y otro.—Defensor, abogado don Andrés Díaz Bethencourt.—Procurador, señor Camí.—Testigos, 5.

Día 9.—Juzgado de La Laguna.—Delito rapto.—Procesado, Joaquín Expósito García.—Defensor, abogado señor Díaz Bethencourt.— Procurador, señor Mandillo.—Testigos, 21.

Día 10.—Juzgado Icod, Delito malversación.—Procesado, Francisco León.—Defensor, abogado don Benigno Mascareño.—Procurador, señor Fernández. Testigos, 15.

Día 11.—Juzgado Orotava.—Delito abusos deshonestos. Procesado, Miguel Baute González.—Defensor, abogado don Luis Rodríguez Figueroa.—Procurador, señor Camí.—Testigos, 5.

Día 13.—Juzgado Granadilla.—Delito asesinato.—Procesado, Modesto Morales Marrero, defensor, letrado don Ramón González de Mesa; procurador, señor Fernández. Testigos, 10.

SUCESOS

Un gato feroz

Ayer tarde fué mordida por un gato, María Núñez, de 60 años, domiciliada en el barranco del Perú.

En la casa de Socorro fué asistida de una herida en el dedo índice de la mano derecha.

Accidente automovilista

En la Casa de Socorro fué asistido de una contusión con hemorragia en la región frontal, el joven Felipe Rodríguez Afonso, de 25 años, vecino de Guamasa.

Dichas lesiones se las produjo en un accidente automovilista.

Novelas inglesas

Se acaba de recibir un buen surtido de novelas inglesas de los mejores autores. Venta y suscripciones de los GRAND, HAPPY, STRAND, Y WIDE WORLD.

En venta también novelas alemanas y francesas.

Siempre en existencias

LIBRERIA Y PAPELERIA CASTILLA

Valentín Sanz, 19.

Teléfono, 1023.

DE SOCIEDAD

Viajeros

Procedente de New York ha llegado a esta capital la señorita María L. Simonprietri.

—Ha regresado de Las Palmas el empresario don Ramón Baudet.

—Ha regresado de su viaje a Madrid el director de "El Radical", de Las Palmas, don José León Santanach.

—Ha regresado a la vecina isla don Alejandro Quintana Rodríguez.

—Han llegado de la Península don Eduardo Vázquez e hija, don Francisco Gil, don Salvador Neira y don Luis Palacios.

—Ayer llegaron de Las Palmas don Vicente Aguirre, don José Delgado y familia, don Juan Gómez y don Mariano Cúllen.

—Han regresado de la Península don José Arencibia y señora y don Manuel Arencibia.

—Ha llegado de Arrecife don Eduardo Coll.

—De Las Palmas ha regresado don Roque Montesdeoca.

—Han llegado de la Península don Antonio Delgado, don José Alonso, don Eugenio Moratilla, don Manuel Morales y don Mariano Caballero

—Ayer llegó de la Habana el médico don Domingo Capote Carballo.

—Ha regresado de Santa Cruz de la Palma don José Espejo.

—En unión de su familia ha llegado de la isla del Hierro, don Benigno Fonte.

—También llegaron ayer de Valverde don Félix Fuentes, don Miguel Cejas y don Francisco Ramos.

—Ayer llegaron de la isla de la Palma don José Amigó, doña Araceli Carballo e hijo, don Aurelio Capote, don Manuel Ramos, don Domingo Ojeda, don Pedro López, don Eleuterio Pérez, don Angel Duarte y don Pedro Martín.

Periodista cubano

Ayer tuvimos el gusto de recibir en nuestra redacción la visita del distinguido periodista cubano, don Guillermo Menéndez, de la Asociación de Repórters de la Habana, que hace viaje para la Península en el vapor "Orinoco".

El señor Menéndez, al que acompaña su señora esposa, nos rogó que, en su nombre, enviásemos un cordial saludo a todos los colegas, lamentando no poder visitarlos personalmente por la premura de su estancia en Tenerife, pues ayer mismo continuó viaje para Santander.

Cumplimos con gusto el encargo del señor Menéndez, deseándole a la vez un viaje feliz.

Bodas

En esta capital ha contraído matrimonio con la señorita Concepción Alvarez Viñas, el joven don Jorge López Ramos.

—Ultimamente se ha verificado en Santa Cruz de la Palma el enlace matrimonial de la señorita Josefa Sánchez Cabezola con don Pelayo Díaz Cabrera.

En la Comandancia General

Mañana, día 3, como primer viernes del mes, es el que tiene señalado la distinguida familia del Excmo. Sr. General Comadante Militar del Archipiélago don Enrique de Salcedo para quedarse en su actual residencia de La Laguna, a partir de las seis de la tarde, con el fin de recibir a sus amistades.

GOBIERNO CIVIL

La huelga en las Fábricas de Electricidad y Gas

Al acudir anoche los periodistas al Gobierno civil,, se hallaba reunido el señor Pina con el director de la Compañía Eléctrica y con una comisión del Sindicato de Electricidad, Agua y Gas.

La reunión terminó a las nueve y media de la noche, a cuya hora recibió la primera autoridad a los informadores.

El señor Pina dijo a los periodistas que no se había podido llegar a un acuerdo, continuando el conflicto en el mismo estado. Cada una de las partes mantiene sus puntos de vista respecto a la interpretación de la cláusula del contrato que se refiere a la asistencia médico-quirúrgica, y los obreros piden, además, que en caso de reintegrarse al trabajo se le abonen los jornales de los días de huelga.

El gobernador expuso que daba por terminada su intervención en el asunto, dada la imposibilidad de llegar a una inteligencia, y que hoy daría cuenta al delegado del Trabajo, para que interviniera oficialmente.

También nos manifestó el señor Pina que el equipo electricista de la Sociedad Metropolitana de Construcción que trabaja en la cantera de "La Jurada" había secundado la huelga.

El conflicto del Valle de la Orotava

El gobernador se refirió luego al conflicto de los obreros agrícolas del Valle de la Orotava, manifestando que, según noticias recibidas ayer tarde, se había celebrado una reunión del Jurado Mixto del trabajo rural, llegándose en principio a un acuerdo, del que sólo disienten tres patronos.

En vista de ello el gobernador ha convocado en su despacho para hoy a los citados patronos, con el fin de buscar una solución definitiva al conflicto.

Según las noticias que se han recibido en el Gobierno, los huelguistas han cortado de nuevo algunas líneas del teléfono, y también en la madrugada de ayer hizo explosión un petardo en una finca de "Los Cipreses".

El artefacto fué colocado dentro de una charca, ocasionando algunos daños.

Fuerzas de la Guardia civil continúan destacadas en el Valle, teniendo a su cargo el mantenimiento del orden.

Suspensión de un mitin comunista

El gobernador nos manifestó que en el Cine La Paz se había celebrado ayer tarde un mitin organizado por el partido comunista, con asistencia de unas 300 personas.

Durante el acto se produjeron algunos incidentes, que obligaron al delegado de la autoridad a suspender el mitin.

Fuerzas de la Guardia de Seguridad desalojaron el local, sin que se produjeran mayores incidentes.

Los Estudiantes

Próximos actos de cultura

La Asociación profesional de Estudiantes de Comercio de esta capital celebrará una reunión el sábado próximo, por la tarde, para tratar de la formación de un plan de actividades culturales para el actual curso académico.

Entre otros actos, se organizará un ciclo de conferencias sobre temas científicos y de formación profesional de los titulares de la carrera.

Además, se elegirán los representantes, por cursos, en la Junta de la Escuela.

Excursión a las islas

En la Asociación de Estudiantes antes citada se han recibido noticias de Madrid, comunicando que se ha concedido una subvención a los escolares mercantiles de Tenerife para viajes y excursiones de estudio a las islas.

De este asunto tratará la Asociación el sábado próximo, y es muy probable que se repita el viaje de estudios que se realizó en el curso último a Santa Cruz de la Palma.

Recitales Dalia Iñiguez-Juan Pulido

Para las noches del viernes y domingo se anuncian en el Teatro Guimerá dos recitales-conciertos a cargo de los renombrados artistas Dalia Iñiguez y Juan Pulido, que tanto éxito han tenido últimamente en Las Palmas.

El programa del primer recital-concierto es el siguiente:

El día que me quieras, Amado Nervo; Los dos príncipes, José Martí.—Dalia Iñiguez.

Por eso te quiero, E. Lecuona; Boquita linda, R. Torralba; ¿Dónde estás corazón?, L. Martínez Serrano.—Juan Pulido.

Fuga, J. Santos Chocano; Cantares, Manuel Machado.—Dalia Iñiguez.

Ojos tapatíos, F. Méndez Velázquez; Su mamá tuvo la culpa, A. Esparza Oteo; El canto del botero del Volga, canción popular rusa.—Juan Pulido.

DESCANSO

Devuélveme los besos, María Grever; La cieguita, Kepler-Lais; Tomo y obligo, Romero Gardel; Cásate Bartolo, Irusta, Fugazot y Demare.—Juan Pulido.

Tú me quieres blanca, Alfonsina Storni; El dulce milagro, Juana de Ibarbourou.—Dalia Iñiguez.

La españolita, M. Penella; Ríe, payaso, ríe, Ted Fiorito.—Juan Pulido.

La nieve, La fuente, La rueca: F. Villaespesa; Romance de la pena negra, F. García Lorca.—Dalia Iñiguez.

Federación Tinerfeña de Clubs de Fútbol

CONVOCATORIA

Por la presente se convoca a los señores que tienen presentada solicitud de exámenes para árbitros meritorios, a fin de que se personen en el local de esta Federación, calle de Bethencourt Alfonso, número 34, a las 20 y 30 horas, del día 6 de noviembre próximo, para ser sometidos al referido examen.

Se advierte que el plazo de admisión de solicitudes para los mismos queda aplazado hasta una hora antes de la señalada para practicarlos.

Santa Cruz de Tenerife, 28 de octubre de 1933. El Secretario, **Joaquín Vega.** V. B. El Presidente, **Fernando Arozena.**

GRAN MERENDERO

CALE SAN LUCAS. TENERIFE

En este establecimiento se sirven selectos vinos del país con excelentes tapas. Buen trato y absoluta limpieza.

Comidas a todas horas, a precios económicos.

Calle San Lucas, frente a los mazones.

De exportación

Frutos embarcados el 31 de octubre

Vapor "San José", para Burdeos: 502 huacales dobles.

Para Nantes: 95 huacales dobles.

Vapor "Río Francoli", para Valencia: 384 huacales dobles.

Para Alicante: 1.743 huacales dobles, 72 huacalitos, 726 racimos.

Vapor "Escolano", para Bilbao: 769 huacales dobles, 178 sencillos, 2.440 racimos.

Para Cádiz: 1.537 huacales dobles, 101 racimos, 248 huacalitos.

Para Coruña: 135 huacales dobles, 52 racimos.

Para Santander: 140 huacales dobles, 70 sencillos.

Para Pasajes: 210 huacales dobles, 73 sencillos, 100 racimos.

Para Gijón: 166 huacales dobles, 65 sencillos, 100 racimos.

×

Telegramas recibidos hoy:

Del ministro de Hacienda, don Antonio Lara:

"Recibido su telegrama transmitiéndome el que han dirigido al ministro de Industria y Comercio sobre cupo exportación tomates Francia. Tengo el gusto manifestarles que apoyo cerca de éste deseos que me expresa. Salúdale."

De nuestro representante en Madrid:

"Negociación con Francia entrado fase algo más optimista. Mañana visitaré Pan Soraluce objeto tratar obtener mayor asignación cupo tomates Francia. —De la Torre."

DE LAS ISLAS

LA PALMA

Acto político

Según habíamos anunciado, se celebró en el Circo de Marte un acto político, organizado por el partido Republicano Palmero, para dar cuenta don Alonso Pérez Díaz a sus electores de su gestión como diputado en las Cortes Constituyentes.

El local se hallaba completamente lleno de público,sobresaliendo gran número de señoras y señoritas.

Al presentarse en la tribuna el señor Pérez Díaz fué recibido con una calurosa ovación.

Comenzó dirigiendo un saludo a los ciudadanos que se habían impuesto la molestia de ir a escucharle, especialmente a las señoras y señoritas, que realzaban con su presencia el acto.

Seguidamente dió cuenta detalladamente de sus gestiones en pró de los intereses públicos de esta isla, que dieron por resultado la aprobación y subasta de obras tan importantes como los trozos de carretera que se hallan en ejecución y el puerto de Tazacorte, el estudio del camino forestal al Pico de la Nieve y otros trabajos de distinto orden y que todos conocemos.

Hizo historia de la constitución y de la lucha mantenida por el Partido Republicano Palmero frente al caciquismo y a la vieja política suicida del país; detalló su inteligencia con el desaparecido partido liberal monárquico para contrarrestar el predominio conservador y explicó la razón de mantenerse independiente de los partidos y grupos nacionales, colocándose en una situación análoga a la de otras organizaciones republicanas regionales.

Fustigó severamente, por último, la falta de nobleza del enemigo que en sus ataques políticos, lejos de respetar a las personas, acumula sobre ellas injurias y calumnias. Que no se atiene a la verdad, sino que inventa los más burdos embustes para ridiculizarlas y confundirlas.

El orador fué muy aplaudido al finalizar su discurso.

Concurso Domecq

BASES DE ESTE CONCURSO

1.—El concursante que en el sorteo de la Lotería Nacional, que se celebrará el día uno del próximo Diciembre, acierte con dos días de antelación al sorteo, el número del gordo (o de no adivinarlo nadie, el que más próximo quedase en su conjetura) recibirá un objeto de CIEN PESETAS.

2.—Para ello deberá de llenar convenientemente, el boletín publicado al pié de este anuncio y remitirlo a la Agencia General, de los señores Pedro Domecq y Cía., en estas Islas, calle Numancia 31, Santa Cruz de Tenerife.—En dicha Agencia se le entregará un resguardo de los números entregados.

3.—Si varios concursantes acertarán con el gordo, o se aproximasen más en la solución, se sorteará el premio entre ellos.

4.—Los concursantes domiciliados fuera de la localidad, deberán remitir los boletines juntos o por separados, cuatro días antes de la fecha del sorteo, no teniendo validez, los que lleguen a estas oficinas después de la fecha—tope indicado.

HORAS DE CAJA: De 12 a 2, menos los días festivos.

FINO LA INA DOMECO

CONAC DOMECQ

Sorteo del 1 de diciembre de 1933

Don .....

(nombre y apellidos)

.....

(calle, número y población)

pronostica que el número que saldrá premiado con el gordo en el sorteo de la Lotería Nacional será el

Escriba a continuación de su puño y letra, lo siguiente: "Cuando pida un coñac diré: ¡Un coñac Domecq!"

.....

.....

MACHARNUDO DOMECQ

ANIS DOMECQ

SOLUCION ELECTROLITRICA "FERIA"

(Desinfectante y cicatrizante ideal para toda clase de heridas)

No pida V. jabón, pida

CLENSEL

De venta:
TIRSO RANCEL
DANIEL PIÑEIRO
(Droguerías)
MIGUEL RUFINO
(Ferretería)
Agente: MANUEL BEAUTELL

Ministerio de Cultura 2010

NOTAS DEL PUERTO

El tiempo

En relación con el estado del tiempo en el continente europeo, el Observatorio Meteorológico de Marina de San Fernando comunica un parte telegráfico que dice como sigue:

"Bajas presiones en el Norte de Rusia, 990; bajas, relativas, en el mar Báltico y Finlandia, 1015; también presiones bajas en la Península Escandinava, 1010; altas presiones en Alemania, 1025; en Polonia, 1030; también altas en Suiza y Norte de Italia, 1035. En el litoral de España del Mar Cantábrico, cielo nebuloso, con muchas nubosidades y vientos flojos de dirección variable y probable algunas lluvias. Probables chubascos tormentosos en las costas del N. O. de la Península Ibérica. Buen tiempo en las costas de Portugal y cielo nuboso en el litoral de Levante. Marejadilla en el Golfo de León y Mar Balear. Tendencia del tiempo a mejorar en las costas de Marruecos. Rutas aéreas del sur de España y Canarias, nubosidades y presiones altas, relativas. Sobre Islas Canarias extiéndense nubes; probables lluvias y vientos variables."

Vapores llegados ayer

"La Palma", español, procedente de Arrecife y escalas, con carga general. 44 pasajeros para este puerto y 4 en tránsito. Consignado a M. Cruz.

"Elisabethville", belga, procedente de Matadí, Boma y Lobito,con154pasajeros en tránsito. Consignado a Elder.

"León y Castillo", español, procedente de Valverde, San Sebastián de la Gomera y Santa Cruz de la Palma. con carga general, 296 pasajeros para este puerto y 2 en tránsito. Consignado a M. Cruz.

"Orinoco", alemán, procedente de la Habana y escalas, con pasajeros para este puerto y en tránsito. Consignado a J. Ahlers.

Veleros llegados ayer

"Pesquera", pailebot español, de Arrecife, con carga general.

"María Bonmatí", balandro español, de Las Palmas, con carga general.

"Joven María del Pino", balandro español, de la pesca.

"Gaspar", pailebot español, de Río de Oro, con pescado.

"Nicolás", balandro español, de Tostón, con cal.

"América", balandro español, de la pesca.

"Inés", balandro español, de Arrecife, con pescado.

Vapores despachados ayer

"Elisabethville", belga, para Amberes.

"León y Castillo", español, para Arrecife y escalas.

"Sil", español, para Génova y escalas.

"Santa Brígida", español, para San Sebastián de la Gomera.

"Bajamar", noruego, para Londres.

"La Palma", español, para Valverde y escalas.

"Adeje", español, para Las Palmas.

Veleros despachados ayer

"Jesús", español, para la pesca.

Vapores atracados

En el día de ayer se hallaban atracados al dique-muelle sur, los siguientes vapores:

"La Palma", español, efectuando operaciones de carga y descarga.

"Orinoco", alemán, descargando mercancías y con pasajeros para este puerto y en tránsito.

"León y Castillo", español, realizando operaciones de carga y descarga.

"Sil", español, tomando frutos para Marsella y Génova.

"Bajamar", noruego, cargando frutos para Londres.

"Formia", italiano, descargando petróleo para la Refinería.

"Zarembo", norteamericano, descargando mercancías.

COMANDANCIA MARINA

Aspirantes admitidos

El Diario Oficial del Ministerio de Marina publica la relación de los aspirantes que han sido admitidos al concurso anunciado por la Subsecretaría de dicho departamento ministerial, para cubrir las vacantes existentes de agentes de segunda clase del Cuerpo de Vigilancia de la Pesca, en el mar y en litoral.

Nombramiento de Tribunal

Por la Superioridad ha sido nombrado el Tribunal que ha de juzgar el concurso anunciado para cubrir 142 plazas de agentes del Cuerpo anteriormente sitado.

Orden de convocatoria

El Ministerio de Marina, según anuncio inserto en el "Diario Oficial" de diciembre departamento, ha dispuesto que se anuncie una convocatoria, para cubrir 30 plazas de aprendices electricistas y 15 de aprendices torpedistas de la Marina de Guerra Nacional

Norddeutscher Lloyd

El hermoso vapor alemán

"SIERRA VENTANA"

de 11.392 toneladas, saldrá de

HABANA

el día 20 de noviembre con destino a Santa Cruz de Tenerife, debiendo llegar a este puerto el día 2 de diciembre admitiendo pasajeros para Coruña, Gijón, Santander, Soutampton, Boulogne sur Mer y Bremen.

Para más informes dirigirse a

JACOB AHLERS

Marina, número 31.—Teléfono 1.140.

Oposiciones de Hacienda

Próxima convocatoria de 400 plazas para el Cuerpo general.—Edad, 16 a 40 años.—No se exige título.—Ambos sexos.

Preparación a cargo de funcionarios del Cuerpo, corresponsal de la Academia Pina de Madrid.

Informes: Candelaria, 28, tercero.—De 9 a 12, días laborables.

AVISO

Se acaban de recibir los catálogos de la Fábrica de fama mundial

F. DICK

Todas clases de limas para mecánicos, relojeros, grabadores y ramos familiares.

De todos modelos y tamaños, de 1 a 16 pulgadas.

PARA COCINEROS CARNICEROS PASTELERIA

Toda clase de heramientas.

Para informes y encargos, Representante:

LOUIS SACCHELLI

Capitán Galán, 74. (Piso alto).

Compañía Adriática de Seguros

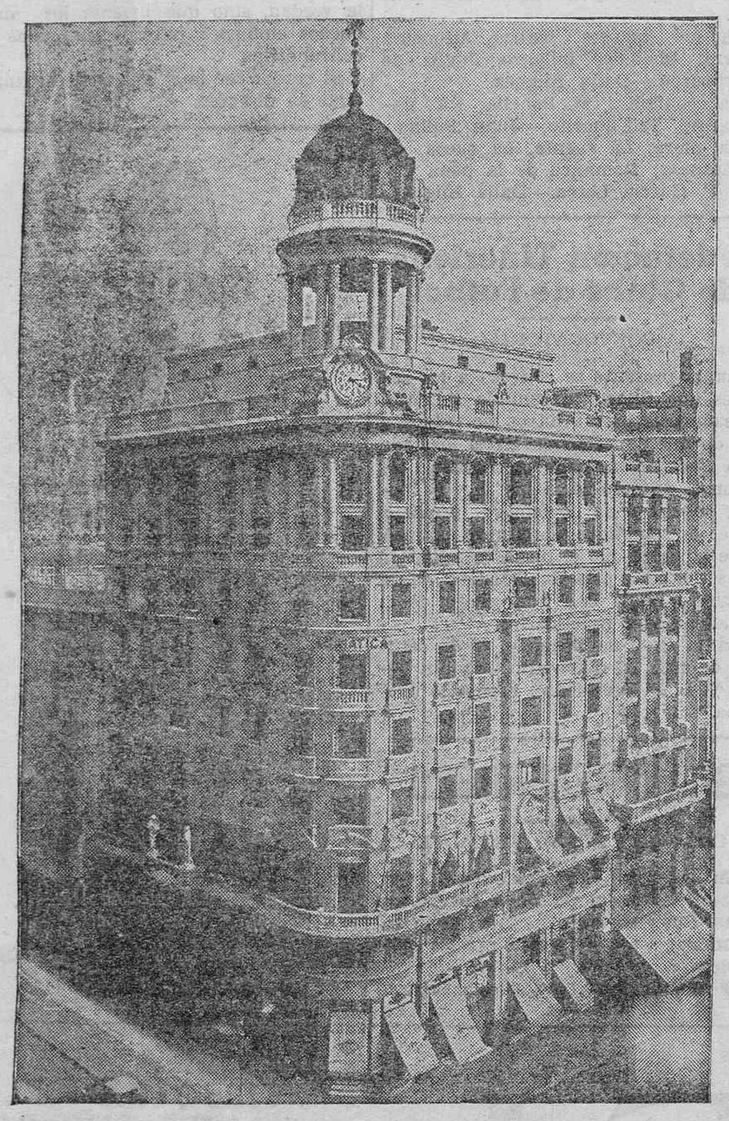

Aspecto general del edificio emplazado en la Gran Vía (Avenida de Pi y Margall, 17) y Plaza del Callao, en Madrid.

(RIUNIONES ADRIATICA DI SICURTA)

Fundada en Trieste en 1838.

Inspector general para Canarias de los Ramos de Vida y Transportes:

AURELIO MATOS CALDERON

SANTA CRUZ DE TENERIFE.

GACETILLAS

El día 5 del actual llegará de Inglaterra, con una numerosa expedición de turistas, el vapor inglés "Atlantis", que permanecerá durante todo el día en el puerto.

Los pasajeros saldrán de excursión para el Norte de la Isla.

◆◆

SE ALQUILAN dos pisos bajos, frente al Parque Municipal. Informes Santa Clara, 4.

◆◆

SIRVIENTAS.—Hacen falta dos. Informes, Viera y Clavijo, 36.

◆◆

SE ARRIENDAN locales para oficinas, en el Hotel Camacho de esta localidad. Para informes, San José, 15, Agencia de Turismo.

◆◆

SE VENDE una fonda con muy buena clientela, en sitio céntrico. Para informes, plaza del Mercado, 4, accesoria.

◆◆

ATENCION.—Se vende una estantería en precio reducido y se limpian y planchan trajes de caballero. Prontitud y esmero. Precios económicos. Informes: Rambla de Pulido, número 43.

◆◆

COSTURERA se necesita para trabajo de almacén en la calle de Lucas Fernández Navarro, número 45.

◆◆

SE DESEA una sirvienta para poca familia. Razón: Lucas Fernández Navarro, 49.

◆◆

Mañana, a primera hora, llegará, procedente de Barcelona, Cádiz y Las Palmas, la motonave de la Compañía Trasmediterránea, "Villa de Madrid", que conduce pasajeros y carga general.

◆◆

URGENTE.—A buen precio se venden muebles en la casa número 9, moderno, de la calle de la Rosa y también en La Laguna, calle del Tizón, número 7, se alquila por años una casa de moderna construcción de dos plantas.

◆◆

SE TRASPASA el salón calle de Fermín Galán, 29. Darán razón en El Bon Marché. Fermín Galán, 12.

◆◆

SE VENDE un juego de sala de roble, un juego de comedor, un juego de dormitorio, mesas, sillas y otros enseres. Viera y Clavijo, 26, de 3 a 6.

◆◆

SE VENDE trigo varvilla, superior, para sembrar, cosechado en Icod el Alto. Depósito, Casa de don José Fregel, Viera y Clavijo. Realejo Alto.

◆◆

SE DESEA comprar un solar por los alrededores del Camino del Manicomio, o de la Cruz del Señor a la Cuesta que sea grande. Para informes Imeldo Serís, 10, moderno.

◆◆

El Tribunal Económico Administrativo Central, ha acordado conceder a doña Rosario Soto Campos, la pensión de 1.750 pesetas anuales en lugar de las 1.425, que le fué concedida por la Dirección general de la Deuda y Clases Pasivas.

◆◆

SIRVIENTA formal se necesita desde las 7 de la mañana hasta las cinco de la tarde, en Méndez Núñez, 9.

◆◆

SEÑORITA SUIZA busca colocación como niñera. Además, ayudaría en quehaceres de casa. Habla francés y alemán. Dirigirse a LA PRENSA.

◆◆

COCHECITO PARA NIÑO.—Semi-nuevo, se vende barato.—Razón, Consolación, 10.

◆◆

SEÑORAS en la calle de la Igualdad, número 4, se hace trajes para señoras.

◆◆

SIRVIENTA se necesita en Fermín Galán, 75. Inútil presentarse sin buenas referencias.

◆◆

Ayer llegaron de la isla de la Palma 76 reclutas que vienen a prestar sus servicios en la guarnición de esta capital.

También llegaron 24 soldados procedentes de la isla del Hierro.

◆◆

PLACAS Y ROTULOS esmaltados de la forma que se desee. Informes en esta capital, Callao de Lima, 4.

◆◆

DESEO comprar caja caudales usada, en buen estado de conservación, propia para oficinas. Dirigir ofertas al apartado de Coreos, 179, Santa Cruz de Tenerife.

◆◆

SE NECESITA una criada en Emilio Calzadilla, número 10.

◆◆

PERDIDA: El domingo, en San Juan de la Rambla en la verbena, se extravió un portamoneda conteniendo 25 pesetas, dos décimos de Lotería y varios recibos, se agradecerá a quien lo haya encontrado lo devuelva en la calle de Teobaldo Pówer, 15, en Santa Cruz, donde será gratificado.

◆◆

ATENCION. Se vende un solar único por edificar, en la prolongación de la calle número 12 (transversal a los garages de Matías Molina), barrio de Las Delicias. Para informes Fábrica Mosaicos "Minerva", de Silverio Mesa González. Carretera La Laguna, número 16 y 24. Teléfono, número 632.

◆◆

SE DESEA vivienda pequeña o habitación independiente; preferible en sitio céntrico. Para informes, en esta imprenta.

◆◆

SE VENDE una mampara de 3 metros de largo por 2 de alto, la parte baja es en madera y la alta de cristalería, compuesta de 5 hojas movibles. Precio 75 pesetas. Razón en esta imprenta de 8 a 11 y de 1 a 4.

◆◆

PENSION, a todo confort en Clavel, 17.

◆◆

SE ALQUILAN dos salones en la costa Sur, donde estuvieron los depósitos de gasolina de don Juan Díaz Jiménez. Informes: Plaza San Sebastián número 9. Teléfono 450.

Ayer tarde se hizo a la mar la fragata "Deutschland", buque-escuela de la Marina Mercante alemana, que permaneció en nuestro puerto durante varios días.

◆◆

BOTAS ALTAS DE GOMA, tamaños 41, 42, 43, caña hasta la cintura, pesetas 26'50; tamaños 41 hasta 45, caña hasta la rodilla, pesetas 18'50. Acaban de recibirse. Fermín, Galán, 21, teléfono 4-4-7. "Calzados Bata".

◆◆

ZAPATOS GOMA CHAROLADA (imitación charol) son más sólidos que el charol y para limpiarlos basta lavarlos con agua fría. Pesetas 5'90 para caballeros, números 39 al 46. Pesetas 4'90 para jóvenes, números 35 al 41. Pesetas, 3'90 para niños, números 23 al 34. Existencia limitada. Fermín Galán, 21, teléfono 4-4-7. "Calzados Bata".

◆◆

PARA SEÑORAS Y SEÑORITAS novedades de otoño e invierno, todos tamaños, en la peletería de "Bata", Fermín Galán, 21, teléfono 4-4-7. Hemos recibido un inmenso surtido de zapatillas de charol y cabritilla, como también calzado para niños.

◆◆

SEÑORES, SEÑORES no olviden que la casa J. Martí, Camisería, recibe constantemente las últimas novedades en artículos para caballeros, así como camisas, corbatas, calcetines, tirantes, ligas, y todo lo concerniente al ramo de caballero, calle de Cruz Verde, 22, frente a la casa del Libro.

◆◆

ALEMANA de mediana edad con buenas referencias busca colocación. Habla español e inglés. Darán razón en esta imprenta.

◆◆

"REUMATICOS" alerta interesante. Salud y bienestar les proporcionará el uso de las camisetas y calzoncillos de lana Medicinal marca Vigor, de calidad inencogible. De venta calle Cruz Verde, 22, frente a la casa del Libro.

◆◆

En el vapor "Orinoco" han llegado de la Habana, Manuel Luis González, Sandalio Pérez Martín, Francisco Rosado Olivero y Domingo Viñas Hernández.

◆◆

SE VENDE un aparato de Radio completo adaptado a la corriente alterna con mueble de madera de roble por 300'00 pesetas. Darán razón: Callao de Lima, 3.

◆◆

AUTOMOVILISTA. No dude de hacer su encargo de "placas-matrículas" para su auto. Diferentes modelos. Razón Callao de Lima, 4, en esta capital.

◆◆

SE ARRIENDAN locales para oficinas en el Hotel Camacho de esta capital. Para informes, San José, 15, Agencia de Turismo.

◆◆

"AU PETIT PARIS", Valentín Sanz, 10. Raymond Rieu. Acaba de recibir una nueva colección de las últimas Novedades en sombreros para señora.

◆◆

SE ALQUILA amplia y ventilada habitación con ventana a la calle, amueblada y con baño, para caballero o dos amigos en Santa Rosalía, 17.

◆◆

Procedente de Hamburgo y escalas llegará mañana a este puerto el vapor alemán, "Wagogo", que trae pasajeros y carga general.

Dicho buque seguirá viaje con destino a los puertos de la Costa de Africa.

◆◆

SOLARES EN LA LAGUNA.—¿Ha visto usted el plano de la futura "Ciudad Jardín"? Pues pase por la finca del Cercado del Marqués, frente a la Chocolatería Nivaria, inmediaciones de la Avenida de San Diego, y encontrarán parcelas de todas dimensiones, en condiciones y situación inmejorables para edificaciones de chalets con jardines, campos de tennis, etc., etc.—Informes: Herradores, 57. Teléfono 1.516.

◆◆

SE VENDE una caja de caudales pequeña y una báscula usada en Canales Bajas, número 2, donde informarán de 2 a 5 de la tarde.

◆◆

SE ALQUILA un entresuelo propio para abogado, procurador u otra clase de oficina, en Fermín Galán, esquina a Valentín Sanz. Para más detalles: Norberto Morales Rufino, Igualdad, número 1, esquina a Rambla XI de Febrero. Teléfono 8-7-4.

◆◆

SE VENDE, leche pura de vacas finas, llevándose a domicilio. Se ordeña mañana y tarde. También se vende por vasos en la misma lechería. Para informes, en Imeldo Serís, 108. (Comercio).

◆◆

CASA pequeña, céntrica, se vende en buen precio. Razón, Teobaldo Pówer, 23.

◆◆

FINCA.—Se arrienda en muy buenas condiciones la finca "La Isleta", situada en La Perdoma, Orotava. Informes: calle 25 de Julio, número 9. Teléfono 462.

◆◆

ATENCION: Se vende un café. Informarán, Candelaria, 6.

◆◆

SE DESEA alquilar casa. Dirigirse Compañía Eléctrica. Dirección.

◆◆

SE ALQUILA un salón propio para almacén y un piso en Fermín Galán, esquina a Suárez Guerra. Para informes: A. Delgado, caseta de Manuel Cruz (Correíllo).

◆◆

CLASES PRACTICAS para ingresos en escritorios. Contabilidad. Partida doble. Cálculos, etc. A domicilio, precios módicos. San Clemente, 11, moderno.

◆◆

MEDICO ESPECIALISTA.—El día primero de noviembre próximo, abrirá su consulta de medicina general y como especialista en enfermedades de los niños, el médico de esta Casa de Socorro, don Máximo Martín, calle de Tomás Pérez, número 12, Orotava.

SOLAR.—Se vende uno magnífico de 400 metros en la calle de Jesús María, esquina a Mariana Pineda (barrio de los Hoteles). Razón: calle de Imeldo Serís, número 63.

◆◆

SE ALQUILA casa terrera con bastante comodidad, sita en la calle de Maya. Informes: don Angel Núñez, La Laguna.

◆◆

¡AGRICULTORES! Se vende una partida de habas de semilla de inmejorable calidad. Razón San Francisco, 2.

◆◆

DOCTOR J. R. PASTRANA BALLESTER.—médico militar.—Receta particulares en su domicilio, Teobaldo Pówer, 23. Teléfono, 219.

◆◆

SE VENDE una acción de la galería "Benza", situada en Santa Ursula. Darán razón en La Laguna, Marqués de Celada, 49.

◆◆

SE VENDE por lo desembolsado una acción de la galería de aguas "Fuentebella". Informes en esta imprenta.

◆◆

SE VENDE un solar en la Cuesta, a pocos metros de la carretera. Informarán en San Sebastián, 44-60.

◆◆

SE NECESITA medianero, para finca de riego, con casa vivienda, gañanías y ganado correspondiente. Informará don Angel Núñez, La Laguna.

◆◆

EN BREVE se inaugurará en esta capital una Clínica de urgencia, que funcionará día y noche con servicio domiciliario a cargo de los facultativos Reig Valentín y Domínguez Pérez.

◆◆

SALON para oficina se alquila. Razón en el Café Cervante, Marina, 7.

◆◆

ASTRACANES y telas de última novedad para abrigos, se acaban de recibir en "El Escudo", San José, 25, casa contigua al almacén de gramófonos.

◆◆

SE VENDE al final de la Rambla XI de Febrero, Caminos de los coches, calle de San Martín, San Antonio y Canales Baja, finca que fué de don Ramón Lemus, conocida por el Merendero. Esta propiedad consta de dos huertas con casas que miden 4.099 metros de solar, Se vende en junto o por lotes. Para informes en esta imprenta.

◆◆

SE VENDE chatarra de plomo, cobre, latón, etc.—Ofertas por escrito a Compañía Telefónica Nacional de España, Fermín Galán, 43, segundo, Santa Cruz de Tenerife.

◆◆

Se ha recibido en el Hospitalito un donativo de pesetas 55, enviado por persona que oculta su nombre y sólo expresa ser producto de "la venta de crisantemos",

Esta limosna se ha recibido en otras ocasiones.

◆◆

COLORES ZULOAGA

Para artista y estudio. Preparados según los procedimientos técnicos. El aceite empleado en estos colores, es de adormideras, clarificado al sol. Son los más económicos de los colores al óleo. Venta: Droguería Espinosa, Plaaz de la República.

◆◆

SE DESEA COMPRAR una casa de una planta, en esta capital, que esté desocupada. Diríjanse por escrito a la Colombófila, calle Cairasco, 9, detallando el sitio, el precio y a quién hay que dirijirse en caso de conveniencia.

◆◆

SE ALQUILAN, en casa particular, una o dos habitaciones, bien amuebladas, con derecho a cocina, cuarto de baño, comedor, etc. Se alquilan también sin muebles para despacho u oficina. Las habitaciones son bien ventiladas y tienen balcones para la calle.—Informes, Fermín Galán, 74.

CIGARRILLOS de Virginia

CRAVEN "A"

CON BOQUILLA DE CORCHO

Fabricados por Carreras. Un nombre español con una reputación internacional por la calidad de sus productos.

En la sesión que ayer tarde celebró el Ayuntamiento se ocupó el concejal señor Alvarez López de la mendicidad callejera, excitando el celo del alcalde para que sean recogidos los pobres y vagabundos que se dedican a implorar la caridad pública.

El concejal señor González Cabrera pidió se colocaran bancos en el Parque y en las plazas y paseos públicos de la población.

El alcalde prometió atender ambos ruegos.

◆◆

COCINILLAS PARA CARBON DE COK ¡¡a 3 pesetas!! Con objeto de facilitar la adquisición de estas cocinillas a los consumidores de carbón de cok, se venden en los Depósitos de Carbón de la Concordia, al precio de tres (3) pesetas, las que antes costaban a 5 (cinco). Teléfono número 913. Santa Cruz de Tenerife.

◆◆

"AU PETIT PARIS" Valentín Sanz, 10 Raymond Rieu. Este acreditado Establecimiento de modas ha recibido un magnífico surtido de Trajes de calle y Soirée lo más nuevo y elegante.

◆◆

LANGOSTA.—Por los veleros "Jesús" y "Angelita" se han recibido 10.000, a la consignación de don Narciso Brage. De venta todos los días en el mercado de 6 a 10 de la mañana. Para pedidos Numancia, 6. Teléfono, 605.

◆◆

¡ATENCION!.—Sellos de goma elástica para exportadores de frutos, sellos "entréguese" con fechador infalsificables para agencias de vapores, sellos en cauchú y en bronce con alegorías y sin ellas, placas esmaltadas y en metal en todos tamaños, tenazas taladradoras para revisores y espectáculos, aparatos para sellar en seco papel, cartón, etc., aparatos eléctricos para marcar a fuego madera, corchos, cueros, etc., puzones de acero templado para marcar cartón, pieles, hierro y acero. Antes de hacer sus encargos, consultar precios en Candelaria, 26. Teléfono 3-2-7.

◆◆

MAGNIFICO SOLAR se vende en sitio inmejorable, tiene frente a dos calles céntricas y superficie de 337 metros cuadrados. Informes: N. Díaz, Marina, 45.

La mejor preparación para el cutis

"Agua Visnú"

en tonos, rachel, rosado, moreno y blanco

M A N G U E R A S

GOODYEAR

Se acaban de recibir de esta acreditada marca, de media y tres cuartos de pulgada, desde 2'50 a 5 pesetas metro.

ALBERTO CAMACHO.—Doctor Comenge, 11.—Santa Cruz de Tenerife

El Bon Marché

Fermín Galán (Castillo) 12

Las últimas novedades de París

SOMBREROS — IMPERMEABLES
VESTIDOS — PIELES
ABRIGOS — ROPA INTERIOR
TRAJES SASTRE — ALFOMBRAS

MEDIAS.—El surtido más completo

Visite el nuevo local del Bon Marché
Fermín Galán, 12

Ministerio de Cultura 2010

CONFLICTOS SOCIALES

Una carta de la Dirección de la Compañía Eléctrica

Con referencia a la nota publicada por el Sindicato de Electricidad, Agua y Gas, en la cual se afirma inexactamente que la Compañía se negó a prestar asistencia facultativa a sus obreros, esta Dirección ha de hacer constar:

Primero.—La referida asistencia médica se ha venido prestando en igual forma que desde hace muchos años, sin restricción de ninguna clase, como lo pueden atestiguar los médicos de la Compañía, don Alonso Felipe Real, don Gumersindo Robayna Galván, don Diego López Daute y don Luis Fraga.

Segundo.—Al presentar los obreros, a fines del año pasado, sus nuevas bases de trabajo, pidieron una asistencia facultativa DE TODA CLASE, a lo que la Compañía no se pudo avenir, ya que dicha asistencia no sólo se presta al personal empleado, sino también a sus familiares, o sea, en total, a unas 1.500 personas, y, por lo tanto, de común acuerdo con el Sindicato de Electricidad, Agua y Gas, se suprimió en las bases definitivas, firmadas por ambas partes, la expresión de TODA CLASE, quedando convenido prestar dicha asistencia en igual forma que antes, o sea sóla y exclusivamente con los cuatro médicos de la Compañía antes indicados, entre los cuales puede elegir libremente el obrero electricista interesado en cada caso, el facultativo que sea de su agrado.

Tercero.—Hace poco tiempo la directiva del Sindicato pidió que la Compañía nombrase un dentista y un especialista para cada enfermedad, añadiendo que ellos interpretaban el artículo de las bases relativo a asistencia facultativa, con tal alcance que si hacía falta una operación por el insigne doctor Tapia, de Madrid, la Compañía venía obligada a sufragar todos los gastos, inclusive los de viaje, etc., que con ello se ocasionaran, entendiendo además dichos directivos que los análisis clínicos tenían que ser pagados por la Empresa.

Como todo esto no era lo pactado en las bases de trabajo, ni se había hecho ninguna concesión de las ahora solicitadas durante los muchos años en que se ha venido prestando la asistencia en cuestión, la Empresa, forzosamente, tenía que oponerse a estas nuevas peticiones, máxime teniendo la prueba de que el mismo Sindicato interpretaba antes la cláusula hoy en litigio en la misma forma que la Compañía, pues ésta anticipó, en varias ocasiones, a su personal, con carácter reintegrable, las sumas necesarias para atender las especialidades, que nunca corrían de cuenta de la Empresa, dando las máximas facilidades para devolver estos préstamos, que se facilitaban sin interés alguno.

Cuarto.—En vista de la insistencia de los obreros, y no teniendo la Dirección facultades para acceder a las nuevas pretensiones, les ofreció consultar el asunto con el Delegado del Consejo de Administración, a la sazón en Barcelona, conviniendo con la Dirección del Sindicato en esperar la contestación de dicho señor, que debía llegar. lo más tarde, el día 12 de este mes.

Quinto.—Es completamente falso que los fondos de la Compañía para esta asistencia proceden de un sobresueldo de 50 céntimos diarios de cada trabajador.

Sexto.—Conviene hacer constar que en el momento actual no hay ningún caso pendiente, al cual se precisara aplicar alguna de las nuevas peticiones de los obreros.

Séptimo.—Queda, por lo tanto, demostrado de manera terminante, que el Sindicato no ha tenido ninguna necesidad de recurrir, sin previo aviso, a una huelga, ilegal y atentatoria al orden público, máxime teniendo en cuenta la trascendencia de los servicios afectados, pues aún faltando a su compromiso de esperar hasta el día 12, podía haber anunciado el conflicto con la anticipación legal de ocho días, tiempo suficiente para que hubieran intervenido las autoridades y organismos adecuados en la solución de las dificultades surgidas.

Octavo.—Reintegrados los huelguistas al trabajo, la Compañía estará, como siempre, dispuesta a deliberar con sus obreros acerca de las nuevas pretensiones que han formulado en orden a la interpretación y alcance del artículo sexto de las bases de trabajo, y, si contra lo que espera, dado el espíritu de cordialidad que en todo momento alienta a la Empresa en sus relaciones con su personal, no se llegara a una solución armónica, la Compañía se someterá, en definitiva, a la decisión que sobre el punto discutido adopten los organismos oficiales a quienes legalmente compete la facultad de interpretar el contenido de aquellas bases.

Santa Cruz de Tenerife, 1 de noviembre de 1933.

×

Otra nota del Sindicato de Electricidad, Agua y Gas

Contestando la nota de la Dirección de la Compañía Eléctrica publicada en "La Tarde", de ayer, debemos manifestar lo siguiente:

Donde dice que la referida asistencia médica se ha venido prestando en igual forma desde hace muchos años, hacemos constar lo siguiente. Que ha sido así hasta el dia cinco del año en curso, pero que desde esa fecha en adelante, y como consecuencia de las nuevas bases firmadas, se amplió la asistencia facultativa, la cual un dictamen de las principales autoridades médicas de la provincia aclaró. El segundo párrafo dice que se solicitó por este Sindicato asistencia facultativa de todas clases, "no es verdad". Se solicitó asistencia facultativa y farmaceutica de todas clases; dicha asistencia farmaceutica se prometió formalmente y por oficio firmado por el actual director, que en el término de dos meses contestaría. Hasta la fecha no hemos tenido comunicación oficial del caso.

El tercer párrafo dice que la Directiva del Sindicato pidió que la Compañía nombrase un dentista y un especialista para cada enfermedad. "Tampoco es cierto". Solicitábamos que la extracción de dientes las hiciera un profesional y no un practicante como se venía haciendo hasta la fecha de la reclamación. Referente al especialista solamente hemos discutido con la Dirección que si el médico de la Compañía que atendía al enfermo creía que para curar a este era necesario nombrar un especialista la Compañía tenía la obligación de pagarlo. En lo referente a los préstamos que dice haber solicitado los empleados para especialidades, se han pedido para atender los medicamentos necesarios.

El cuarto párrafo dice. La Directiva del Sindicato no convino con la Dirección esperar hasta el dia doce y si comunicar al Sindicato para que este resolviera el caso.

Quinto. La Compañía tiene asignado, según confirmación del propio Director, una cantidad anual para asistencia facultativa de la que sobró el año pasado siete mil quinientas pesetas.

Sexto. Actualmente y originando el conflicto actual hay pendiente un análisis clínico del compañero Alfredo Pérez, verificado con fecha 28 de agosto del corriente año, y otro caso de una extracción de una muela del compañero Nicolás Rodríguez, con fecha 27 de octubre, el cual se vió obligado por imposición de la Compañía a pagar la nombrada extracción, no obstante tener derecho a ello según las actuales bases de trabajo y la costumbre de más de treinta años.

Séptimo. El motivo de lo que él llama huelga ilegal ha sido el que estando en buena armonía la discusión sobre el caso de Alfredo Pérez y otros varios casos, se originó el caso de Nicolás Rodríguez, el que, al ser negado rotundamente por la Compañía el derecho a la extracción, originó la protesta del dia 31 contra semejante atropello. Nosotros no hemos declarado huelga. Hemos sido expulsados por la fuerza pública en virtud de órdenes del Director.

Octavo. El reintegro al trabajo lo haremos cuando sean atendidas nuestras reclamaciones y abonados los jornales perdidos por culpa de la Dirección.—LA DIRECTIVA.

×

Nota de la Confederación Regional

Además de las anteriores hemos recibido una nota suscrita por el Comité de la Confederación Regional, en la que, después de exponer los antecedentes de la huelga de electricistas, añade lo siguiente:

El gobernador civil hizo saber a las comisiones de obreros que si no se reintegraban al trabajo, esperando en la fábrica la solución del asunto, él declararía ilegal la huelga, clausurando el Sindicato y enviando a la cárcel a los directivos del mismo.

Los obreros, a su vez, y ejerciendo un derecho legítimo, contestaron que sólo volverían a sus labores cuando se diera cumplimiento a su justa demanda y se les abonara el jornal que por culpa exclusiva de la Empresa habían perdido.

Así la cuestión, y como no estamos dispuestos a servir de juguete de nadie, ni a dejarnos sorprender por maniobras turbias, partan de dónde partan, hacemos constar lo siguiente:

No es norma nuestra—y lo hemos repetido muchas veces—el provocar conflictos por mero capricho, ya que cada vez que vamos a la calle lo hacemos para defender los sagrados intereses de la clase trabajadora, que están por encima de todas las miserias y maniobras. Ahora bien, la amenaza que pesa sobre nuestros camaradas la recojemos también, ya que ella va contra todos los trabajadores de Tenerife, y, si ella se lleva a efecto, cumpliendo con nuestro deber, le prestaremos incondicionalmente la solidaridad que merecen.

He aquí nuestra posición, clara y terminante.

Mediten sobre ello las autoridades y los directores de la eléctrica, y no digan después que somos perturbadores cuando apenas defendemos un derecho legítimo que nadie en absoluto puede negarnos.

La clase trabajadora y la opinión pública saben que nos asiste la razón, y como nos asiste, estamos seguros del triunfo de nuestros camaradas.

Por la Confederación Regional del Trabajo de Canarias.—EL COMITE.

Máquinas de escribir, calculadoras, sumadoras

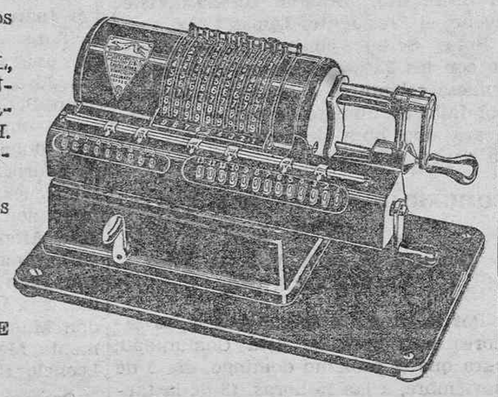

Todas las marcas. Todos los precios:
SMITH PREMIER, ROYAL, REMINGTON, CONTINENTAL, UNDERWOOD, Sumadoras DALTON y MONARCH. Máquinas portátiles garantizadas, desde 150 pesetas.

Ventas al contado y a plazos mensuales.

FELIPE MENDEZ MARTIN
Calculadoras MARCHANT.
SANTA CRUZ DE TENERIFE
Teléfono, 1109
Fermín Galán, 15, pral.

Paja para pienso

Inmejorable calidad, blanca y fina

PRECIOS SIN COMPETENCIA

PARA PEDIDOS: MAXIMILIANO DIAZ NAVARRO

SAN JOSE, NUMERO 20.--TELEFONO 179.--SANTA CRUZ DE TENERIFE

Sincdiato Agrícola del Norte de Gran Canaria

PRECIOS PROVISIONALES ACORDADOS PARA EL CORTE CORRESPONDIENTE A LA SEMANA ANTERIOR (DEL 23 AL 28 DE OCTUBRE)

PRIMER GRUPO	(25 kilos en adelante)	Pesetas 0'47
SEGUNDO GRUPO	(15 a 24 kilos)	Pesetas 0'37
MAYEROS SELECTOS	(primer grupo)	Pesetas 0'35
MAYEROS SELECTOS	(segundo grupo)	Pesetas 0'30
PLAZA Y MAYEROS ORDINARIOS		Pesetas 0'15

NOTA IMPORTANTE: Los precios arriba indicados, hechas las oportunas comprobaciones durante la misma semana, corresponden por medida a:

PRIMERA MARCA	(Unos 22 kilos)	Pesetas 8'14
SEGUNDA MARCA	(Unos 27 kilos)	Pesetas 12'69
TERCERA MARCA	(Unos 33 kilos)	Pesetas 15'55
CUARTA MARCA	(Unos 38 kilos)	Pesetas 17'86

Los mercados siguen acusando la misma reacción favorable que, aunque perezosamente, viene desarrollándose desde hace pocas semanas. No obstante, difícilmente—anuncian ya desde allí—alcanzaremos en la venta precios bastante remuneradores, ni aún en los mejores momentos, para que sirvan de compensación por aquellos otros tan bajos obtenidos durante nuestra producción considerable de primavera y verano.

Ello exige, por tanto, del cosechero, el estudio de soluciones conducentes a un mejor control de la exportación, que garantice en la medida de lo posible la estabilización de los precios de nuestros frutos, ordenando racionalmente su distribución y su venta.

Las Palmas, 30 de octubre de 1933.

Federación Obrera

Sindicato de Metalúrgicos y Similares

Invitamos a todos los afiliados a la asamblea general que tendrá lugar hoy, jueves, a las 8 de la noche, en el local de la Federación, calle de Suárez Guerra, para tratar si siguiente

ORDEN DEL DIA

Tratar de las bases de trabajo que pretenden imponer a los camaradas de la Metropolitana.

Comunicaciones de los comités regional y nacional.

Asuntos generales.

Dada la importancia de los temas a discutir, esperamos acudan todos como un solo hombre, ya que así lo exigen los intereses de nuestro Sindicato.

LA DIRECTIVA

×

Conferencia sociológica

Invitamos a los trabajadores de carga y descarga y demás obreros, a la conferencia que a cargo del camarada Manuel Pérez, secretario del Comité regional, tendrá lugar hoy, jueves, a las 8 de la mañana, en el local de la calle de San Francisco, en la que abordará el siguiente tema: "El proletariado, sus luchas pasadas, su posición en los momentos presentes y su misión en el porvenir."

Dado lo interesante del tema, esperamos que acudan todos como un solo hombre.—El Comité Regional.

Convocatoria al Comercio

Con el fin de tratar y resolver la situación creada al comercio de esta Isla por los vendedores ambulantes se cita a todos los señores comerciantes de tejidos y quincalla a una reunión que tendrá lugar en el Círculo Mercantil de esta capital hoy, jueves, día 2 de noviembre, a las 4 de la tarde.

Santa Cruz de Tenerife, 31 de octubre de 1933.

Presidente de la Cámara de Comercio, **García Sanabria.** Presidente Patronal de Comerciantes, **García Dorta.** Presidente Círculo Mercantil, **Fernández del Castillo.**

LAS ENFERMEDADES DE LA PIEL

La sangre impura marca en la piel estigmas repulsivos, tales como:

HERPES, ERITEMAS, ACNES, PUSTULAS, ECZEMAS SECOS O HUMEDOS, FORUNCULOS, URTICARIA, PRURIGO TENAZ, PSORIASIS, SICOSIS, FLEBITIS, VARICES EN LAS PIERNAS Y ULCERAS SUPUROSAS

Sangre nueva y pura para todos con el

DEPURATIVO RICHELET

En vez de esos gérmenes ponzoñosos, el Depurativo Richelet, lleva la salud más completa a todo el organismo. Sus elementos regeneradores dejan la piel intacta. Todas las pústulas, placas, manchas, llagas y hasta los antiguos males de las piernas desaparecen; y si se emplea el magnífico Jabón Richelet como ayuda, no quedan en el cuerpo ni huellas de las enfermedades pasadas. Las neuralgias y ciáticas más inveteradas desaparecen, y puede llamarse el salvador de la mujer porque hace insensibles en ella las épocas dolorosas y evita las complicaciones y trastornos de la menopausia.

INTERESANTE CARTA ESPAÑOLA DE AGRADECIMIENTO

Tengo el gusto de expresarle mi agradecimiento, pues su Depurativo Richelet me ha hecho un bien que no podía esperar.

Tenía lupus en la cara desde hace muchos años, con mucha supuración, y el año pasado me recomendó mi hermana el Depurativo Richelet por haberse curado ella una enfermedad grave de la sangre. Tomé dos frascos nada más (porque no tenía medios de seguir el tratamiento), pero con ellos cesó la supuración. Desde entonces no he supurado más, y este año que estoy tomando otra vez el Depurativo, se me ha mejorado muchísimo la costrosidad que tenía y no tardaré en verme curada del todo.

Le ruego a usted se digne decirme cuantos frascos necesitaré para que la cara se me quede limpia del todo y si necesitaré usar el Jabón Richelet, dándole las más expresivas gracias por anticipado.

CARMEN G. IBARRA DE CAMARGO

s/c Tejería, 2 y 4, 2.º Pamplona (Navarra).

P. D. Le advierto que si alguien quisiera saber o informarse sobre la veracidad de mi curación no tengo inconveniente en hacerlo lo mismo por escrito que verbalmente.

De venta en todas las farmacias. **Gratuitamente** y sin compromiso para usted, le remitiremos un interesante folleto para la curación de las enfermedades de la sangre Escriba hoy mismo poniendo bien estas señas:

LABORATORIO RICHELET - San Bartolomé, 22 y 24 - San Sebastián.

Excursión a Izaña

En los periódicos locales se ha debatido últimamente una denuncia hecha contra don Nemesio López Solás, ese benemérito ermitaño de Izaña, cuya gestión en bien del fomento del excursionismo y de la construcción de la carretera Portillo-La Esperanza, es bien conocida y apreciada, sobre todo por los innumerables aficionados al excursionismo, que siempre han encontrado en el señor López Solás, un camarada y un amigo entusiasta, y en su casa un refugio acogedor para descansar de las fatigas de la caminata y para pasar el día alegremente.

Todavía queda en el ánimo de los que fuimos, el recuerdo de aquella jira de la Sociedad "Teide", cuando se regaló al señor López Solás la bandera tricolor que hoy ondea en aquellas alturas.

Tampoco está muy lejos la excursión inicial, que marcó la ruta, hoy casi hecha realidad, de la carretera Portillo-Izaña-La Esperanza, compuesta por más de cien personas, para las que se buscó amplio acomodo para pasar la noche y un buen ágape del terruño, ofrecido galantemente por el señor López Solás.

No puede negarse que todos los que han subido a contemplar desde Izaña la incomparable belleza del paisaje, tienen siempre un recuerdo emocionado para quien ha puesto su casa y mesa a disposición de los mismos. Como respuesta a la solapada campaña que contra el señor López Solás se ha hecho, ha surgido entre sus numerosos admiradores la idea de regalarle un álbum de firmas y de obsequiarle con una comida de homenaje.

Estupenda idea y nunca mejor merecido el homenaje que en esta ocasión.

Por nuestra parte, la Sociedad "Teide" prepara para el próximo domingo, 5 del corriente, una excursión-homenaje a Izaña. Esta jira debe constituir—y así lo deseamos—el más fervoroso acto de adhesión a la magnífica labor de don Nemesio López Solás, verdadero benefactor del excursionismo isleño.

Para recoger las tarjetas, los señores que deseen asistir a esta excursión-homenaje, pueden dirigirse a los sitios siguientes:

Librería Guimerá, Rambla de Pulido, 55; Librería Sans, Fermín Galán, 75; y peletería de don Angel Sánchez, Rambla de Pulido, 59.

La Sociedad "Teide".

SE SOLICITA una sirvienta para los quehaceres de la casa y que entienda de cocina. Informes: Suárez Guerra, 51, altos de La Lucha.

Platería Joyería y Relojería

LA ESTRELLA, CLAVEL 14

Grandes existencias en relojes de todas clases y marcas, Figuras, Imágenes Religiosas, Cubiertos de todas clases, Arañas, Linternas marca Daimon, Carteras, Collares, Cruces, Pendientes y Pulseras de platino y piedras preciosas e infinidad de artículos propios para regalos de boda.

Nota: Los trabajos de joyería, relojería y grabados, se entregan con la mayor prontitud. La Estrella, Clavel 14.

Partos y enfermedades de la mujer

ASISTENCIA Y CONSULTA POR EL ESPECIALISTA

José Fernández Villamarín

TOCOLOGO DEL HOSPITAL CIVIL

Calle de la Rosa número 18. Teléfono 418

Esta clínica cuenta con una modernísima instalación de Diatermia y Rayos ultra-violeta, como asimismo con el material más completo de la especialidad.

Vendedor exclusivo: PASCUAL RUIZ HERNANDEZ
Rambla de Pulido, 18

Ministerio de Cultura 2010

deporte

El partido de ayer

El Unión vence al Salamanca por 1-0

El tanto unionista fué marcado de penalty. Una buena actuación de Díaz

El empate del Salamanca con el Tenerife proporcionó el llenazo de ayer en el campo de la Avenida. Está visto que el Tenerife es el barómetro de la afición. Sus triunfos, sus derrotas, sus empates, trazan la trayectoria del fútbol local.

Partido malo. Un poco de juego de los delanteros del Unión y nada más. Dominio completo de los rojos, pero actuando con mucha precipitación delante de la puerta. Sin embargo, hubo momentos en que rondó el goal. Intervenciones valientes y oportunas del portero salmantino, que tuvo, además, que resistir los achuchones de Nieto, exagerado en sus entradas a los guardametas.

No vimos ayer al Salamanca. Parecía en el campo un equipo de tercera categoria. Solo la buena voluntad de la defensa y el acierto del portero Aguantaron los embates unionistas durante todo el partido, evitando que marcaran. Solo el goal de penalty que le dió el triunfo franqueó la portería. Cubas acertó a colocar la pelota.

×

El ataque del Salamanca no rindió un juego práctico. Tuvieron Arístides y Roig dos ocasiones de marcar. En una salida del portero unionista, el extremo izquierdo mandó a goal, pero Cubas actuó de Providencia, alejando el peligro. Poca profundidad y escasa cohesión. Casi ninguna. El centro medio bregó con entusiasmo, pero sin dar juego a sus compañeros.

El equipo del Cabo salió dispuesto a ganar el partido y empleó todas sus energías, pero el ataque tampoco se entiende. Los momentos de mayor peligro los crearon los dos extremos, Ortiz y Quique, sobre todo este último que supo despistar la persecución de Basilio y arrancar unas veces sobre el marco y centrar otras. Le encontramos deficiente en los corners que sacó en el segundo tiempo, unos muy cerrados y otros demasiado abiertos.

La defensa llevó todo el partido en el mismo plano. Sin que les inquietara la

El portero del Salamanca, que ayer tuvo una buena tarde

débil ofensiva de los fascistas. El medio derecho sujetó durante todo el partido a Roig, que apenas se movió.

×

El árbitro estuvo bien en el primer tiempo.En la segunda parte se derrumbó Veía mucho público en el campo y algunos gritos de guerra. Y ya actuó sin rumbo, sin espíritu. Apenas se oía el pito. Débil consistencia en sus fallos. El penalty que fué el goal no existió. Y si hubo algún empujón en la tropelía de una jugada, no era falta para esa pena que costó el partido al Salamanca. Sobre todo, cuando estaba dejando él que entraran con energía a los porteros. No existió, por lo tanto,, paridad en los fallos.

El fútbol entusiasta

El pasado domingo contendieron en el campo del Salamanca en partido amistoso los equipos Libertad F. C. y Club Deportivo Mascota. Después de un partido reñidísimo venció el Libertad por 2-0. Los tantos fueron marcados por Albornoz y Santiago.

—En esta capital ha quedado constituido el equipo infantil Instituto F. C., integrado por los siguientes jugadores:

Rubens; Rafael, Déniz; Antonio, Reyes, Perera; Tapia, Miguel, Acosta, Diaz, Isidro.

Este equipo reta a todos los de su categoria.

—El Once Juniors reta a todos los equipos de su categoría especialmente al Ojeda, Bata, Baudet y Pequeño Tarrasa. En caso de aceptar algún equipo se ruega contestar por mediación de este diario. El Juniors alinearía el siguiente cuadro:

Manuel; Jesús, Arencibia; Manuel II, Luis, Gregorio; Mario, Estanislao, Domingo, José y Pedro.

—El Libertad reta al Belleza para jugar un partido el próximo domingo, en el Campo de la Avenida. El Libertad presentará el siguiente "once":

Peña; Alvarez, Darias; Sixto, Curbelo, Hernández; Peña II, Serrano, Albornoz, Hernández II y Martín.

—El domingo contendieron en el campo del Salamanca los equipos Pequeño Pallés y Pequeño Fortuna, venciendo este último por 3-1. Los "goals" del Fortuna fueron marcados por Juan, Cabrera y Lorenzo.

—El Sporting Club Toscal reta por mediación de este diario a los siguientes equipos:

Sami, S. C. Tenerife, Barberín, Canales, Coruña, Planeta y Leones del Toscal.

Caso de aceptar alguno, contesten por este diario.

—El próximo domingo contenderán en el Campo de la Avenida, a las 2 de la tarde, los equipos Arenas y C. D. Nacional.

Este partido promete ser muy interesante, por ser la primera vez que ambos equipos miden sus fuerzas.

—El domingo jugaron en el Campo de la Avenida los equipos Rojano Pérez y Colombófila S. C., venciendo éste último por 4-0.

—El domingo contendieron en el campo del Salamanca, los equipos infantiles Gimnástica Tenerife y Postal Exprés, venciendo este último por 5-3. Los goals del Postal Exprés fueron marcados por Elicio (3) y Macaco (2). Los del Gimnástica, por su centro delantero y su interior izquierdo.

El Postal Expres reta a todos los equipos de su categoría, principalmente al Coruña.

Noticias varias

Partido para el domingo

El domingo jugarán en el Stadium, en partido de campeonato, los equipos Iberia y Cataluña.

En Las Palmas

El domingo jugaron en el campo España, de Las Palmas, en partido de campeonato, los equipos Marino y Gran Canaria, venciendo el primero por 3-0.

Italia vence a Hungría por 1 a 0

Budapest.—En el campo del Ferenevarossi se ha disputado un interesante encuentro entre la selección italiana y la húngara.

Terminó con la victoria del equipo italiano por la mínima diferencia.

El triunfo fué conseguido en una jugada personal del delantero centro italiano, que después de "driblar" a tres adversarios consiguió marcar para Italia, a los veintinueve minutos de juego.

A los quince minutos de la segunda parte, el defensa húngaro Kovany sufrió la fractura de una pierna, jugando, por tanto, diez jugadores en el equipo húngaro.

El juego desarrollado por los dos bandos fué muy sucio.

Neusel va a debutar en América

Nueva York.—Se encuentra aquí el peso fuerte alemán Walter Neusel, que viene de Europa precedido de gran fama.

Efectuará su presentación en fecha próxima, siendo enfrentado a un primera serie.

Alemania aplasta a Bélgica por 8-1

En Duisburg, y ante una concurrencia de 35.000 espectadores, se ha jugado el partido internacional entre las selecciones de Alemania y Bélgica, venciendo los alemanes por el copioso tanteo de 8-1.

Von Porat con Pierre Charles en Bruselas

Bruselas.—Se anuncia para el 3 de diciembre la celebración de un combate de boxeo entre el ex-campeón de Europa Pierre Charles y el famoso púgil noruego Otto Von Porat.

El combate tendrá lugar en el Palacio de los Deportes de Bruselas.

DE FUTBOL

España ante la Copa del Mundo

Lo que ha dicho el presidente de la Federación Portuguesa

En el domicilio de la Federación Española se han reunido los directivos nacionales y el presidente de la Federación portuguesa, don Raúl Vieira, que, después de un breve cambio de impresiones, procedieron al sorteo del orden de los encuentros entre las selecciones de los dos países.

El resultado de dicho sorteo fué:

Día 11 de marzo: España-Portugal, en Madrid, arbitrado por el suizo Langenus. Día 18 de marzo: Portugal-España, en Lisboa, arbitrado por el alemán M. Bawens.

Como en estos partidos eliminatorios para la Copa mundial no rige la fórmula del "goal-average", si cada encuentro fuera ganado por una selección distinta, se celebraría un tercer encuentro, definitivo, para desempatar.

×

Interviuvado por un periodista el señor Vieira ha dicho que no ha aceptado el terreno de Vigo, como neutral, porque estima que es una decisión sobre la que deben opinar todos sus compañeros. Pero entre un desplazamiento a Burdeos y un viaje a Vigo, que es como ir a jugar en nuestro propio ambiente, la elección no es dudosa. Yo conozco bien el sentir de la Federación portuguesa y puedo anticiparle que si llegáramos a empatar, porque España ganara un "match" y Portugal el otro, el encuentro de desempate se celebraría en el estadio de Balaidos.

Respecto a la designación de los árbitros, no ha habido dificultad tampoco, y como nosotros tenemos las mejores referencias del alemán Bawens, que no arbitró nunca en Portugal, haremos toda clase de gestiones oficiales y oficiosas para que vaya a Lisboa. En cuanto a los jueces de línea que nuestro Colegio designe, serán de reconocida solvencia. Por nuestra parte tenemos absoluta confianza en jueces como Escartín y Melcón, que hemos solicitado repetidas veces.

En fin, quiero participarle un vaticinio: Pienso que la selección española jugará en Roma la final del Campeonato del mundo.

COMENTARIOS

Las declaraciones del presidente de la Federación Portuguesa, señor Vieira, han removido un poco el ambiente español, que era hasta el presente de indiferencia ante la perspectiva del torneo mundial de fútbol, que debe celebrarse en junio próximo en los campos italianos.

El deporte más popular no mira hacia el extranjero con el interés que el panorama mundial se merece; y es preciso reconocer que la propaganda y el espaldarazo del fútbol hispano viene de fuera a dentro.Es decir, que fueron aquellos Juegos Olímpicos de Amberes, en 1920, los que descubrieron al mundo—y a nosotros mismos—la existencia de un juego de calidad, mezcla de heroísmo y brillantez, capaz de alcanzar las más elevadas posiciones entre las selecciones universales.

A través de campañas, encuentros y Olimpiadas, que no es preciso recordar ahora, ha llegado la temporada actual con su epílogo, que puede ser famoso: el torneo para la Copa mundial.

La Federación Internacional que no podía llevar al país designado a todas las selecciones inscritas, vióse precisada a organizar unas eliminaciones que ya han comenzado entre muchas naciones, pero cuya ordenación no ha satisfecho a casi nadie. El grupo peninsular enfrentará a Portugal y España en dos partidos internacionales que se jugarán en Lisboa y Madrid los días 11 y 18 de marzo próximo, y el vencedor quedará calificado para acudir al torneo mundial.

En la última Asamblea nacional se reservaron fechas previsoramente para esos dos encuentros y para la eventual participación en la Copa. Pero las palabras del presidente de la Federación lusitana habrán abierto los ojos a los espíritus confiados. Para ir a Italia... habrá que pasar por Portugal, y el camino estará erizado de escollos, que ya nos han descubiertos.

Por el contrario, entre los españoles, y aunque la selección ofrece cada vez menores garantías, hay un optimismo exagerado. Sin embargo, es menester dar a la sentencia del presidente lusitano toda la importancia que tiene: si cada partido fuera ganado por una selección distinta, habría que jugar a las setenta y dos horas un definitivo encuentro para el desempate.

Es una perspectiva que no puede halagarnos, y que la Fifa debió evitar imponiendo el "goal-average" como fórmula de equilibrio para sacar de cada grupo el mejor equipo sin riesgos pasionales ni partidos de forzosas violencias.

Mas sea ello lo que fuere, y suponiendo que de trance tan discultoso salgan airosos nuestros futbolista seleccionados, quedará luego lo más importante por discutir: el torneo propiamente dicho.

Frente a un acontecimiento de esta trascendencia deportiva, es menester contagiar a la afición española de los mismos entusiasmos que siente la portuguesa, y por su parte los actores de los acontecimientos futbolísticos tendrán que percatarse de la responsabilidad que les cabe. No serán ya encuentros internacionales, que, teniendo un alto valor, son sencillamente una fecha y un resultado en la historia deportiva de los países. Esta vez va a ser la Copa mundial la ocasión tanto tiempo buscada de forjar una revalorización auténtica y cabal de todas las técnicas del fútbol mundial. Y en ese concierto a España le corresponde un puesto privilegiado, si nuestros muchachos van a las lizas—éstas próximas contra portugueses y las otras más alejadas contra los rivales que la fortuna designe— con el espíritu levantado, confianza en sus propias y meritísimas cualidades y entusiasmos suficientes para sobreponerse a los más fuertes obstáculos. Cuando éstos sean de un juego más brillante y eficaz que el de los seleccionados rojos, la afición española no se sentirá ofendida por la derrota, que no sería fracaso. Pero si los representantes de nuestro fútbol no se sienten capaces de esforzadas luchas salpicadas de heroísmos probables, sería preferible desde este momento declarar un "forfait" que, beneficiando a los portugueses,diera a la representación ibérica ese alto valor que hay que exigir a los embajadores del futbolismo meridional

Es menester recordar que en ese torneo mundial van a participar las selecciones de Austria, Uruguay, Italia, Argentina, Checoeslovaquia, Alemania, Hungría, etc., etc., y por lo tanto la calidad de los partidos no puede siquiera ser puesta en duda. Pero ¿e Inglatera?, acaso se nos pregunte.

Pues la nación de los maestros del fútbol prefiere continuar todavía en su aislamiento. Es probable que la suya sea, más que un gesto individualista, una postura de curiosa observadora. Qua después de los resultados últimos en la propia Albión y en el continente toda precaución es poca.

BOXEO

Carnera sufre un accidente de auto, pero sale ileso

Venecia.—Primo Carnera ha escapado de un grave accidente de auto. Volviendo de Venecia a Sequals en un coche de conducción interior, ha chocado de refilón con otro cerca de Degnano. Gracias a la serenidad del campeón, que conducía, quedó evitada la catástrofe, logrando Carnera dominar el coche que salió fuera de la carretera.

Jacobs anuncia los combates que tiene para Schmeling

Roma.—Jos Jacobs, manager de Schmeling, ha manifestado que su poulain tiene concertados importantes combates, uno de ellos con Tommy Loughram, a celebrar el primero de

Schmeling

enero en Filadelfia, y otro de revancha con el hebreo Max Baer, que se disputará en Los Angeles.

Se halla en negociaciones para un combate con Primo Carnera, en el que éste pondrá en juego su título mundial.

Berlín.—El corresponsal en Roma de la "Gaceta General de Alemania", dice saber que ha quedado concertado un combate de boxeo entre el campeón mundial Primo Carnera y el excampeón Max Schmeling.

30 AÑOS DE PRÁCTICA en INGENIERÍA

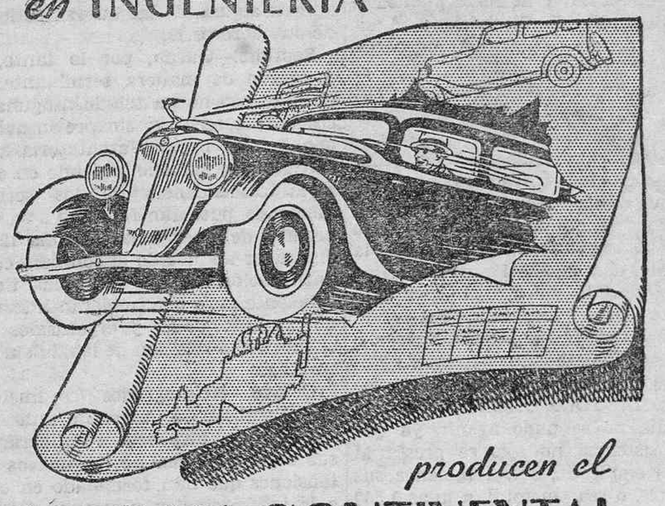

producen el

BEACON CONTINENTAL

UNA REVELACIÓN en BAJO COSTO y MÓDICO MANTENIMIENTO combinada con nueva BELLEZA y POTENCIA

Se tardó 30 años en concebir el Beacon CONTINENTAL. 30 años en perfeccionar un automóvil que pudiera viajar 100 kilómetros con 8 a 9 litros de gasolina y, sin embargo, que fuera grande y espacioso, de buen aspecto y cómodo para los pasajeros, un coche que pudiese enorgullecer a su dueño, a pesar del bajo precio de compra y de la maravillosa economía de mantenimiento.

Lo primero que observará Ud. en el Beacon es su belleza. Después apreciará su comodidad de viaje, producida por el potente motor "Red Seal" de 4 cilindros, de POTENCIA ALADA. Pero no se dará Ud. cuenta de la economía de funcionamiento hasta que observe lo mucho que puede viajar sin que se le agote la gasolina.

Visítenos . . . vea el Beacon. Le encantarán su aspecto y su economía y quedará Ud. maravillado por su precio de venta!

El FLYER
Un "6" de precio módico

El ACE
Un "6" de lujo a precio razonable

A. J. Miranda
Tenerife

Automóviles RED SEAL Continental

Empresas de aguas

COMUNIDAD "LA UNION"

Se convoca a Junta general extraordinaria, que se celebrará el día 5 del próximo noviembre y hora de las 13 en el local social, calle de S. Pedro Abajo, número 10, al objeto de tratar de lo siguiente:

1.—Lectura del acta anterior.

2.—Estando próximo a terminarse el remate de 500 metros de galería, y no habiendo sido posible llegar a un acuerdo entre el rematador y la comisión nombrada, a fin de que él continuase los trabajos, es por lo que esta Junta Directiva acuerda que la General resuelva después de oir las proposiciones que el referido rematador ha hecho.

3.—Manifestaciones de los señores concurrentes.

Villa de Güimar, 29 octubre de 1933. El Secretario, **Braulio García.**—Visto Bueno, el Presidente, **Tomás Cruz.**

Nota.—Se hace constar que de acuerdo con los Estatutos Comunales, si no pudiese celebrarse a la hora señalada, por falta de número de socios, se verificará una hora después con los que se hallen presentes.

COMUNIDAD "VALLE DEL CONTADOR"

Domiciliada en la Villa de Arico
CONVOCATORIA

Por la presente se convoca a los señores partícipes de esta Comunidad, para que el próximo domingo, día 5 de noviembre, a las 15 horas, (3 de la tarde), se sirvan concurrir a la junta general extraordinaria que tendrá lugar en el domicilio de don Fabio Morales Crisóstomo, en esta Villa, con arreglo a la siguiente

ORDEN DEL DIA

1.—Lectura del acta de la junta anterior.

2.—Informe de la comisión nombrada para el examen de las cuentas correspondientes al primer semestre del año actual, y su aprobación si procede.

3.—Tratar sobre la conveniencia de adquirir una perforadora con el fin de adelantar los trabajos de perforación en la galería.

4.—Informe de la Junta Administrativa, proponiendo al señor Murillo, como persona práctica en esta materia, para que se encargue de llevar la dirección de los trabajos de perforación de la galería.

5.—Escrito del rematador de la galería sobre los trabajos en la misma, y

6.—Dar cumplimiento al acuerdo de la Junta anterior sobre modificación del artículo sexto del Reglamento.

Villa de Arico, 1 de noviembre de 1933. —El secretario, **José Alonso.**—V. B. El presidente, **J. S. Gómez.**

COMUNIDAD "NUESTRA SEÑORA DE LOS ANGELES"

SUBASTA DE ACCIONES

Por el Consejo de Administración de la Comunidad "Nuestra Señora de los Angeles", domiciliada en el Sauzal, y en virtud de lo que disponen los artículos doce y trece de sus Estatutos, se acordó señalar el día 13 de noviembre próximo, en el local que ocupa el teléfono Insular de aquel pueblo, para proceder a la subasta de las acciones correspondientes a los siguientes partícipes:

Don Nicolás Afonso, tres; donLeopoldo Hernández, dos; don Nicolás Acosta, dos; don Lucas Palenzuela, cuatro; don Santiago Hernández, una; don Ismael Afonso, una; don Aproniano Palenzuela, dos; don Juan Avila, tres; don Antonio Goyas, una; don Victoriano Acosta, una; don Servando Villavicencio, media; don José Hernández, una; don Julián López, una; don Juan Acosta, una; don Nicolás Fernández, una; don Domingo Salas, una; doña María Barroso, una; don Manuel Mesa, una; don Manuel Vandewalle, dos; don José Luis, una; don Antonio González, una; don Juan Hernández, una; don Antonio Hernández, media; don Heraclio Noda, una; don Román Rivero, una; don Domingo Pérez, media; don Ricardo Torres, una; don Julián González, una; don Manuel González, una; don Erasmo Medina, tres; don Isidro, Alvarez, una; don Felipe Hernández, una; don Cipriano Hernández, una; don Juan Hernández, una; don Alberto Munsenmayer, una; don José García, una; don Eduardo Padrón, una; don José Fernández, una; don Victoriano Padrón, dos; don Sixto Palenzuela, una; don Guillermo Alvarez, una; doña Candelaria Pérez, una; doña María Afonso, una; don Abelardo Rodríguez, una; don José H. Escobar, una; don Jesús Rodríguez, una; don José Afonso, una; don Sebastián Rivero, una; don Juan Expósito, una; don Juan Martín, una; don Sixto Valladares, una; don Victor García, una; don Manuel Rodríguez, una; don Clemente Méndez, una y media; don Leoncio Estévez, una.

Orotava, 25 de octubre de 1933.—El Secretario, **Vicente H. González.**—Vis-Bueno.—El Presidente, **Vicente Oramas García.**

Comunidad "ACAIMO"

Tenemos el gusto de recordar a todos los partícipes no domiciliados en esta Villa el cumplimiento de los artículos 4 y 15 de las Ordenanzas y en particular la obligación que tienen de comunicar a esta presidencia su domicilio y el del partícipe que lleve su representación en esta Villa de Güímar.

El Presidente, **Alfonso Hernández.**

Comunidad de explotación de aguas

"RISCO ATRAVESADO"

De orden del señor presidente, y en virtud de acuerdo tomado en junta general extraordinaria celebrada por esta Comunidad, el día 27 de agosto último, por el presente se anuncia a concurso público el aprovechamiento del salto de agua de que dispone esta Empresa, teniendo en cuenta que el caudal alumbrado hasta hoy, alcanza a 50 litros por segundo de tiempo y que la altura o desnivel aprovechable se estima en 400 metros.

Las solicitudes que por escrito y bajo pliego cerrado presenten los concursantes, en las cuales harán constar sus ofertas de la renta o canon anual que se comprometan a satisfacer por el concepto indicado, serán presentadas en la Secretaría de esta Comunidad, hasta las II horas del día 12 de noviembre próximo, teniendo lugar la apertura de pliegos presentados, si los hubiere, y adjudicación al mejor postor, ante la Junta general que se convocará oportunamente.

Victoria de Acentejo, 26 de octubre de 1933.—El Seceretario, **Juan Flores.** Visto Bueno, el Presidente, **Daniel Rodríguez.**

Ministerio de Cultura 2010

INFORMACIÓN TELEGRÁFICA

MADRID

EL VIAJE DEL SEÑOR ALCALA ZAMORA A MARRUECOS

Madrid, 1.—El Presidente embarcó ayer a bordo del cañonero "Dato" con dirección a Ceuta. Después de revistar las fuerzas que le rindieron honores marchó en automóvil a Tetuán, donde llegó a las cuatro de la tarde. Inmediatamente se celebró una recepción. Durante la noche visitará el barrio moro.

Hoy visitará la Escuela de Artes indígenas y los cuarteles de la Legión y los Regulares.

Mañana se celebrará la inauguración de la carretera, con la visita a Xauen, almuerzo en Llano Amarillo y visita a Ketama.

El día 3 visitará Larache y Alcázar, y el día 4 saldrá de Tetuán para Madrid, pues el día 5 tiene que encontrarse en Madrid Su Excelencia para asistir a varios actos oficiales.

En el viaje acompañan al Presidente el secretario general de la Presidencia, señor Sánchez Guerra; el jefe de la Casa Militar, general Ruiz Trillo; el director de Marruecos y otras personalidades.

DECLARACIONES DEL MINISTRO DE LA GOBERNACION

Al recibir a los periodistas el ministro de la Gobernación les dijo que en unión del señor Martínez Barrios había asistido a la toma de posesión del señor Rocha como presidente del Tribunal del Consejo de Estado.

Se celebró el acto con el ceremonial de costumbre.

Añadio el señor Rico Avello que en toda España reinaba tranquilidad, salvo en Tenerife, donde existe alguna efervescencia con motivo de la huelde los obreros del ramo de Gas y Electricidad.

También en Jaén los obreros afiliados a la U. G. T. presentaron algunas reclamaciones de tipo económico, interviniendo en el asunto el gobernador civil y el delegado del Trabajo.

Los obreros solicitan 14 mejoras, entre ellas algunas de importancia.

Han anunciado la huelga general de todos los oficios para dentro de dos o tres días con motivo de la crisis obrera.

Dijo, con referencia a este asunto el señor Rico Avello, que esta última cuestón no le compete al Estado, sino al Municipio, pero que éste carece de dinero y se está buscando la manera de encontrar una solución para remediar el paro.

Habló después el ministro de la Gobernación de la anunciada huelga de los dependientes de comercio, diciendo que el asunto le incumbe al delegado del Trabajo.

Respecto al paro del ramo de la construcción, manifestó que continúa en un estado estacionario, y que se han redoblado las precauciones para evitar el recrudecimiento del malestar social.

Dió noticias de Barcelona, diciendo que aunque han ocurrido sucesos muy dolorosos la situación social en aquella provincia ha mejorado mucho.

APLAZAMIENTO DE UNOS EXAMENES

La "Gaceta" de hoy inserta una disposición aplazando hasta el día 9 de enero el comienzo de los ejercicios para ingreso en el Cuerpo de Secretarios judiciales.

INCORPORACION A DESTINOS

También publica la "Gaceta" una disposición ordenando que en un plazo de cincuenta días tomen posesión de sus cargos en los Centros de segunda enseñanza, los profesores nombrados al efecto.

INGRESO EN EL PARTIDO RADICAL

"El Liberal" confirma hoy que el alcalde de Madrid, don Pedro Rico, ha presentado la baja en el partido Acción Republicana, ingresando en el Radical.

CANDIDATURA DE ACCION REPUBLICANA

Ha sido ultimada la candidatura de Acción Republicana, que aparecerá integrada por los señores Azaña, Ruiz Funes, Zulueta y los doctores Cardenal, Hinojar, Fernández Clérigo y Bolívar.

También presentarán candidatura por la circunscripción los señores Azaña y Palomo, los que se presentarán así mismo por Toledo.

La Esquerra ha incluído en su candidatura por Lérida a don Luis Bello.

FORMIDABLE INCENDIO EN EL RASTRO

A las doce y media de la mañana se declaró en el Rastro un alarmante incendio.

El siniestro comenzó en la nave 16, en la Rivera de Curtidores, propiedad de Salvador Dertell, conocido por El Valenciano.

En dicha nave se hallaban establecidos puestos para la venta de uniformes y efectos militares, reparación de camas y almacenes de trapos viejos.

Todos los puestos quedaron destruídos, pues el incendio se enseñoreó enseguida de tres cobertizos.

Acudieron a extinguir el fuego todos los Parques de bomberos de Madrid, existiendo el peligro inminente de que todo el grupo de barracones y tenduchos que se conoce con el nombre de Las Américas se convirtiera en una inmensa hoguera.

Los bomberos realizaron ímprobos trabajos para dominar el fuego, aislando con verdadero peligro alguna cantidad de materias inflamables que se guardaban en varios departamentos

Se vió seriamente amenazada por las llamas una casa situada en la calle de Carlos Arniches.

Después de dos horas de incensantes trabajos consiguieron los bomberos sofocar el fuego.

Uno de los bomberos, llamado Salvador Díaz, fué asistido de algunas contusiones y heridas que se produjo durante los trabajos de extinción.

Las pérdidas se calculan en más de 30.000 pesetas.

Ha quedado en la mayor miseria el dueño del taller para reparar camas, José González, que tiene ocho hijos, y cuyo negocio no estaba asegurado.

El Juzgado correspondiente instruye diligencias para averiguar las causas que motivaron el siniestro.

VISTA DE UNA CAUSA POR ASESINATO

En la Audiencia se ha verificado la vista de la causa instruída contra Pedro Pascual, de filiación sindicalista, perteneciente a la C. N. T., acusado de haber asesinado a Manuel Jaime Fernández, afiliado a la U. G. T. por cuestiones sociales.

El fiscal pedía la pena de cadena perpétua y el abogado defensor la libre absolución.

El jurado dictó veredicto de culpabilidad, condenando la sala al procesado a la pena de 12 años y un día de presidio por el asesinato, y a seis meses de cárcel por tenencia ilícita de armas.

El jurado estimó excesiva la pena.

UN MITIN DERECHISTA

En Crevillente se celebró un mitin de derechas, en el que ocurrieron algunos incidentes.

Cuando hablaba el señor Galán le interrumpieron algunos extremistas, pero la autoridad les obligó a salir del local, continuando el acto, del que hizo el resúmen el señor Senantes Martínez.

LOS CREDITOS ARGENTINOS

Comunican de Buenos Aires que el ministro de Negocios Extranjeros de aquella República ha manifestado que la Argentina, respondiendo al acuerdo de España, procederá al desbloqueo de los créditos.

LOTERIA

En el sorteo verificado esta mañana, correspondieron los primeros premios a los números y localidades siguientes:

Primero: con 100.000 pesetas, 39.578, en Madrid.

Segundo: con 60.000 pesetas, 8.368, en Madrid, Las Palmas, Barcelona, Gijón y Zaragoza.

Tercero: con 30.000 pesetas, 31.365, en Madrid.

Cuarto: con 25.000 pesetas, 16.010, en Valencia, Málaga, Cádiz y Pontevedra.

Quintos: con 1.500 pesetas cada uno. 23.314, en Las Palmas; 1.082, 20.145, 30.585, 37.261, 43.510, 37.128, 37.465, 40.047, 33.741, 36.006, 15.950, 14.405, 42.673, 39.140.

PEQUEÑOS EN TENERIFE

1.940, 2.799, 2.865, 2.866, 2.896, 2.958, 4.687, 4.829, 5.926, 5.929, 5.941, 6.795, 6.797, 6.800, 8.906, 8.907, 8.198, 8.911, 9.721, 15.915, 16,806, 17.894, 20.951, 21.155, 22.389, 23.237, 23.424, 26,097, 27.409, 27.796, 28.084, 28.684, 29.766, 35.093, 35.097.

PROVINCIAS

EL TRASPASO DE LOS SERVICIOS DE JUSTICIA

Barcelona, 1.—Ha llegado el ministro de Justicia, señor Botella Asensi, siendo recibido por las autoridades y numeroso público.

Fuerzas del Ejército le rindieron los honores de ordenanza.

Seguidamente se trasladó al Hotel Ritz, donde recibió la visita de la magistratura.

Desde el hotel marchó al Palacio de Justicia, donde se verificó el acto de traspasar los servicios de Justicia a la Generalidad.

Entre el ministro de Justicia y el señor Anguera de Sojo se cambiaron afectuosos discursos.

Después se dirigieron a la Generalidad, formándose la comitiva con toda etiqueta, incluso los maceros.

En la Generalidad se ratificó el traspaso de servicios en presencia del señor Maciá.

El ministro de Justicia recorrió luego las Audiencias, y al mediodía fué obsequiado con un banquete.

COMISIONES

Barcelona, 1.—El presidente de la Generalidad recibió las visitas de algunas comisiones regionales del partido radical, que le entregaron un mensaje protestando de que les hubiera excluído de la candidatura de izquierdas.

Solicitan que se forme un frente único.

El señor Maciá ofreció contestarles en breve.

SE ESPERA AL SR. LERROUX

Barcelona, 1.—En esta capital se espera la visita del señor Lerroux, que ha de verificarla en uno de estos dias.

SALIDA DEL "GRAF ZEPPELIN"

Sevilla, 1.—A las ocho y diez salió el dirigible "Graf Zeppelin", llevando correspondencia y pasajeros.

A la operación de desamarre acudieron las autoridades y mucho público.

Las operaciones se efectuaron con gran seguridad y rapidez

PASA POR VALENCIA

Valencia, 1.—A las dos y cinco el "Graf Zeppelin" pasó sobre esta capital, haciendo varias evoluciones a la mínima velocidad.

Seguidamente tomó rumbo a Barcelona.

DENUNCIAS CONTRA SACERDOTES

Valencia, 1.—El gobernador civil ha manifestado que envió al arzobispo denuncias concretas contra algunos predicadores que efectuaban propaganda electoral desde el púlpito de las iglesias.

Añadió el gobernador que el arzobispo había impuesto algunas sanciones a los sacerdotes denunciados.

LLEGADA DE UN MINISTRO

Avila, 1.—Ha llegado el ministro de Estado, señor Sánchez Albornoz, con el objeto de visitar la sepultura de su esposa.

NUEVA CANDIDATURA

Avila, 1.—Se anuncia una nueva candidatura radical socialista encabezada por el ex ministro de Instrucción Pública, señor Barnés.

AVISO AL PUBLICO

Llamamos la atención del público en general para que no deje sorprender su buena fé, por los profesionales del cuento, con absurdas y falsas promesas, sin aportar testimonios que puedan justificarlas.

La Casa PEMARTIN, de Jerez, es la UNICA marca de vinos y coñacs garantizada oficialmente por la Sanidad y Técnica nacional y extranjera, que no quema los pulmones, ni produce alcoholismo como otras. Poseyendo las mejores y más antiguas soleras, destilación más selecta, finísimo aroma, suave paladar y mayor vejez, que no habrá técnica ni persona capacitada, por muchos títulos que posea, capaz de demostrar lo contrario, ni presentar otra marca con tan sanas cualidades, ni tan sólidas garantías.

NADIE PUEDE ADQUIRIR BUENOS VINOS Y COÑACS SI NO EXIJE LA MARCA "PEMARTIN"

——DE VENTA EN TODOS LOS ESTABLECIMIENTOS DEL RAMO——

EXTRANJERO

SESION NECROLOGICA

París, 1.—Al abrirse la sesión de la Academia de Ciencias, M. Emile Borel, vice-presidente de la misma, pronunció el elogio fúnebre de Painlevé y de Calmette, dándose lectura asimismo al boletín de salud del doctor Roux, el cual oyeron los académicos, puestos en pie.

Leyóse después un telegrama del profesor alemán y famoso físico, Einstein, manifestando su profunda aflicción por la muerte de Painlevé, a quien, dice, estimaba como un maestro y protector, considerando su desaparición como una enorme pérdida para Francia y el mundo científico.

Einstein hace un extenso elogio del señor Pailevé, como hombre que combatió por la justicia y por la paz, no rehusando jamás su colaboración a las grandes empresas humanas.

Termina deseando que Francia encuentre siempre hombres como Painlevé, que sirvan la causa nacional y la del mundo.

EL PRIMER CONSEJO DE MINISTROS FRANCES

París.—Se ha celebrado el Consejo de Ministros presidido por M. Sarraut, siendo el tema principal tratado en la reunión el déficit de seis mil millones de francos, que se considera como el problema más importante.

Se dice que Sarraut propondrá atacar el déficit en dos partes, incluyendo tres mil quinientos millones en los presupuestos que se discuten actualmente y el resto en los presupuestos correspondientes a 1934.

De esta manera ganará tiempo el Gobierno y ayudará a solventar las dificultades que se han suscitado en la Cámara, aprovechándose aquél de varias medidas acordadas ya por esta última.

LAMENTABLE ACCIDENTE DE AVIACION

París.—Ha sido víctima de un accidente de aviación el barón Charles de Verneils.

Tratábase de una relevante figura de la aviación, que desempeñó siempre importantes misiones. En el momento actual era piloto de la compañía aero-postal en servicio de Toulouse a Dakar.

El accidente ha ocurrido en Blaisy (Costa de Oro), tripulando un trimotor en viaje turístico.

El raid realizado a Moscú había dado celebridad al malogrado aviador.

EL MINISTRO DE COLONIAS Y LA PRENSA

París.—El ministro de Colonias, M. Pietri, ha recibido en audiencia extraordinaria a la prensa, pidiéndole colaboración para la obra que califica de nacional, relacionada con la política aduanera, y protección a la producción nacional, cuyos problemas estudia, según manifiesta, por estimar están planteados de una manera angustiosa.

LA COMPRA DE ORO POR LOS ESTADOS UNIDOS

París.—Confirman de Wáshington la autorización dada por el Presidente Roosevelt para realizar compras de oro en el Extranjero.

GRANDES NEVADAS

París.—Continúa el mal tiempo, habiéndose registrado grandes nevadas en diversas regiones norteñas. Las comunicaciones telefónicas hállanse interrumpidas y circulan los trenes con retraso.

HACIA LA SOLUCION DE UNAS DISCREPANCIAS

Río de Janeiro, 1.—El ministro de Negocios Extranjeros ha expresado su optimismo por la solución, que cree rápida, en las diferencias surgidas entre Francia y el Brasil, añadiendo que se trata de cuestiones técnicas, que no afectan a la amistad de los dos países.

La Prensa anuncia que la conferencia de Montevideo será aplazada en razón de las circunstancias políticas que atraviesa el Uruguay.

LAS DEUDAS DE GUERRA

Wáshington, 1.—Según los despachos llegados de París, el Gobierno Sarraut ha decidido dejar pasar la fecha del 15 del corriente, no cumplimentando la partida de la deuda que vence en dicho día.

El señor Sarraut cree interpretar así la opinión de la Cámara y del país.

De otra parte, no obstante los rumores circulados y desmentidos, los negociadores de la cuestión de las deudas abandonarán pronto Wáshington, a causa del estado estacionario del asunto y a la detención de las negociaciones anglo-americanas.

LA BAJA DEL DOLAR

Wáshington.—La decisión de M. Roosevelt de comprar oro en los mercados extranjeros sigue acentuando la baja del dólar.

El franco francés abre aquí con alza.

La administración ha fijado el precio de compra para el oro nuevamente extraído en 31'96 dólares la libra.

LA SITUACION EN PALESTINA

Jerusalén, 1.—Continúa gravísima la situación a causa de la rebeldía indomable de la población árabe.

La agitación se ha corrido hacia Yaffa, habiéndose cerrado los comercios árabes, y registrándose varios muertos y numerosos heridos israelitas.

El comité árabe ha huído con dirección a Yaffa. Dicho comité ha protestado ante la Sociedad de Naciones de los ataques de la policía, reclamando la libertad de los jefes árabes encarcelados.

Se han practicado más de un centenar de detenciones.

HITLER CONTRA EL TRATADO DE VERSALLES

Berlín, 1.—El canciller Hitler ha pronunciado un gran discurso electoral en Stutgart, en el cual atacó violentamente el Tratado de Versalles y el marxismo.

INAUGURACION DE UNAS OBRAS

Berlín.—En Essen ha colocado la primera piedra del nuevo hangar destinado a la aviación deportiva el ministro Goering.

En su discurso reclamó la igualdad de derecho para Alemania en material de aviación.

LA PROPAGANDA ALEMANA

Berlín.—El Consejo de Publicidad económica alemana se ha reunido para tratar de la coordinación de todos los esfuerzos de propaganda, y organizar un control riguroso, creyéndolo esencial para el desenvolvimiento de la acción alemana en relación al Extranjero.

LA REFORMA NACIONAL ALEMANA

Berlín.—La gran reforma administrativa y política de Alemania se efectuará rápidamente después de las elecciones próximas, creyéndose que se dividirá la nación en catorce provincias.

Respecto a las elecciones, el ministro Frick ha declarado que esta vez se votará con arreglo al viejo método electoral, pero que será la última, añadiendo que es preciso dar al pueblo alemán la ocasión de declarar ante el mundo que está en todo de acuerdo con la política de honor y de paz proclamada por Hitler.

Con el nuevo Parlamento se tratará de organizar, en primer lugar a Alemania, de modo que aparezca con unidad política inquebrantable.

LA GUERRA ENTRE BOLIVIA Y EL PARAGUAY

Asunción, 1.—Ha comenzado la retirada general del Ejército paraguayo.

En la operación ha habido algunas bajas.

EL CONFLICTO DEL JAPON CON RUSIA

Tokio, 1.—El ministro de la Guerra ha declarado en tonos enérgicos que el Japón tiene pretensiones de ir a una guerra contra Rusia, pero admite la posibilidad de que se convoque una Conferencia en Oriente, en la cual pro-

Reumatismo

No permanezca más con sus dolores

Cualesquiera que sean sus dolores—reumatismo, gota, ciática, mal de riñones—y por violentos que ellos sean, usted les verá paulatinamente desaparecer haciendo durante quince días, muy metódicamente, una cura de los nuevos medicamentos, Fraxinol y Ulmarena (Antireumáticos Renedo). El Fraxinol y Ulmarena, son los más poderosos depurativos antiartríticos, porque impiden dentro del organismo la superproducción del ácido úrico, que es la causa del artritismo. No producen enturbiamiento gástrico alguno. Para siete días de tratamiento, el Faxinol y Ulmarena (comprimidos y linimento), cuestan 10 pesetas.

Venta: en todas las farmacias. Si no lo encuentra en su localidad solicítelo, a la Farmacia y Laboratorio de su autor, Lic. A. Renedo, La Laguna.

Para galerías de agua

Vagonetas, raíles, traviesas, y demás clase de material de la acreditada Fábrica:

Orenstein & Koppel

SIEMPRE EXISTENCIAS

Jacob Ahlers, Marina 31

Teléfonos números 1.140 y 1.141 Santa Cruz de Tenerife

ROYAL VICTORIA

Hoy, jueves, a las 6,30 y a las 10, gran acontecimiento. Inauguración de la temporada 1933-34, con la deliciosa opereta

"El Rey de los gitanos"

Por el famoso tenor José Mojica y la admirable bailarina española Rosita Moreno y el gran cómico Romualdo Tirado.

(ES UNA PRODUCCION FOX, ORO DE LEY DE LA PANTALLA)

"CABALGATA", es la película más grande que se ha rodado hasta la fecha.

Ministerio de Cultura 2010

pondrá el Japón un acuerdo sobre la Manchuria.

NOTICIAS DE JERUSALEN

Jerusalén, 1.—Hoy aparecieron cerradas las tiendas de los árabes, condeando en las mismas banderas negras.

La excitación aumenta en la ciudad.

Por las calles patrulla la policía armada de rifles y cubiertas las cabezas con cascos de acero, ante el temor de agresiones.

FAMILIA INTOXICADA

Perpignan, 1.—En el pueblo de Vinca una familia entera se intoxicó con setas.

Un hijo ha fallecido y sus padres se hallan agonizantes.

DE ANOCHE

EL DIA EN MADRID

Madrid, 1.23.—Con motivo de la festividad del dia cerró todo el comercio.

Los cementerios se han visto concurridisimos.

A la sacramental de San Isidro se envió un camión con guardias de Asalto y algunas parejas de la Guardia civil para evitar que hubiesen desórdenes.

Se formó una larga cola de obreros parados que se ofrecían a llevar las coronas.

Todo el dia ha transcurrido sin incidentes.

TRABAJOS ELECTORALES

Los miembros del Comité del Partido Radical se reunieron a almorzar con el señor Lerroux.

De sobremesa ultimaron la candidatura que presentará el partido por Madrid, la que se hará pública, según manifestó el señor Lerroux, cuando se hayan efectuado las consultas a los que han de formarla.

EL DESBLOQUEO DE DIVISAS

El gobernador del Banco de España, señor Marraco, ha declarado que las relaciones con la Argentina quedarán en breve normalizadas definitivamente.

Dijo también que las divisas bloqueadas se liberarán rápidamente, restableciendo de este modo las relaciones comerciales entre la Argentina y España.

DETENCIONES

Durante el dia de hoy la policía ha detenido a veinte individuos que se dedicaban a arrancar los carteles electorales.

MANIFESTACIONES DEL JEFE DEL GOBIERNO

A las nueve de la noche recibió a los periodistas el señor Martínez Barrios.

Manifestó que esta mañana se había celebrado en Tetuán el desfile militar ante el presidente de la República, acto que resultó brillantísimo.

Confirmó que la candidatura radical estaba terminada, excepto un puesto, para el que se esperaba la conformidad de la persona designada.

UNA NOTA DE LOS GANADEROS

Los ganaderos y agricultores han publicado una nota aconsejando votar a aquellos candidatos que se sacrifican en la lucha contra todo cuanto arruina y envilece a España.

UNA NOTA DE LA PATRONAL DE CONSTRUCCION

La Patronal de la Construcción ha facilitado una nota a la prensa, declarando que ha agotado todas las posibilidades para conjurar la huelga, sin poder lograrlo.

Dice que es imposible acceder al abono de los jornales perdidos durante la huelga.

LOS PRESTAMOS DE LOS AGRICULTORES

El Ministerio de Agricultura ha publicado una estadística de las peticiones de préstamos individuales y colectivos por valor que excede de dos millones de pesetas.

El ministro ha manifestado que en el afán de los agricultores de promover cultivos, participa el Gobierno.

CONTESTANDO A UN ARTICULO DE "EL SOCIALISTA"

En el Ministerio de Justicia se ha facilitado una extensa nota, contestando a un artículo publicado en "El Socialista", con el título de "Un decreto equivalente a sabotear la Reforma Agraria".

En el artículo se acusa al señor Botella Asensi de otorgar autorizaciones a sociedades extranjeras, para invertir capitales en el campo español.

El ministro contesta que las autorizaciones las ha hecho aplicando la legislación que estableció el Gobierno provisional de la República y que utilizó posteriormente el señor Albornoz.

LA HUELGA DE LA DEPENDENCIA MERCANTIL

También el ministro del Trabajo, señor Pí y Suñer, ha publicado una nota sobre la huelga anunciada por la dependencia mercantil de Madrid.

Da cuenta de su intervención para armonizar los distintos intereses en pugna, confiando en llegar a una solución armónica.

SE DESMIENTE UNA INFORMACION

La Federación local de obreros de la Edificación ha desmentido una información en que se aseguraba que la C. N. T. había ofrecido a la Federación 10 mil pesetas para repartirlas entre los huelguistas.

UNA NOTA DEL GOBERNADOR CIVIL

Con referencia al conflicto del ramo de la construcción el gobernador civil ha facilitado una nota dando cuenta del estado del asunto y de las gestiones practicadas.

Dice que el conflicto no se resuelve porque los obreros se muestran inflexibles, exigiendo que les sean pagados los jornales correspondientes a los dias de huelga, que importan 600.000 pesetas.

FALLECE REPENTINAMENTE UN FUNCIONARIO

Cuando se dirigía al Ministerio el funcionario de Gobernación, don Manuel Segura, falleció repentinamente en la calle de Hernani.

UN ATRACO

Cuando el catedrático de Historia, señor Amat, se dirigía a dar las clases, le salieron al encuentro dos hombres, que pistola en mano, le exigieron la entrega del dinero que llevaba.

El catedrático obedeció a la amenaza, dándose a la fuga los atracadores.

LOS SOCIALISTAS SIEMBRAN POR SU CUENTA

Los labradores de Plasencia han denunciado a los socialistas del pueblo porque se apoderaron de cuatro dehesas, arrojando a los arrendatarios de dichas fincas y sembrándolas por su cuenta.

A LA SALIDA DE UN MITIN RESULTAN VARIOS HERIDOS

Comunican de Pamplona que en el mitin de derechas que se celebró en el pueblo de Cabreita se produjeron algunos incidentes sin importancia.

Al terminar el acto surgió una colición entre las personas que habían asistido al mismo y otras que esperaban fuera, sonando varios disparos.

Tuvo que intervenir la Guardia civil, y al restablecer el orden se comprobó que habían resultado heridos un cabo de la Guardia civil, muy grave, y dos guardias y seis paisanos, de menos gravedad.

De Pamplona llegó rápidamente un camión con guardias de Asalto, que practicaron varias detenciones.

ACCIDENTE CASUAL

Al conserje del Centro Socialista del pueblo de Gallur, en la provincia de Zaragoza, Antonio Zalaya, se le disparó una pistola, hiriendo de gravedad al socio Jesús Miguel.

UN ATENTADO

Dicen de Vitoria que en el pueblo de Santa Cruz de Campezo el individuo Cipriano Torres agredió al conserje del Círculo Tradicionalista, Venancio Balsa, infiriéndole una puñalada en la espalda.

El hecho se realizó cuando el conserje salía de oir misa, atribuyéndose a cuestiones políticas.

PARTIDOS DE FUTBOL

Hoy se celebraron los siguientes partidos de fútbol, últimos de los campeonatos regionales.

En Bilbao el Athlétic venció al Deportivo Alavés, por 8-0.

En San Sebastián derrotó el Donostia al Zaragoza, por 1-0.

En Gerona empataron a un goal el titular y el Español.

En las Corts el Barcelona venció al Sabadell, por 3-1.

El Júpiter derrotó al Granollers, por 4-1.

El Palafrugell triunfó sobre el Badalona, por 1-0.

MADRUGADA

POR UN ARTICULO DE GONZALEZ RUANO EN "A B C"

Madrid, 1.24.—En el Juzgado número seis se celebró hoy el juicio de conciliación entre don Marcelino Domingo y el redactor de "A B C", don César González Ruano, con motivo de la querella que presentó el ex-ministro de Agricultura contra dicho periodista, por un artículo publicado en el diario madrileño.

El señor González Ruano dijo que no quiso molestar al señor Domingo, que nunca estuvo en su domicilio y que ignoraba si su servidumbre vestía calzón corto.

En vista de esta declaración ambas partes llegaron a un acuerdo, retirando el señor Domingo la querella.

EN PREVISION DE UNA HUELGA GENERAL

En el Ministerio de la Gobernación manifestaron a los periodistas que el gobernador civil de Jaén ha adoptado severas medidas en previsión de que mañana se declare allí la huelga general, considerada ilegal.

LAS CANDIDATURAS DEL PARTIDO RADICAL

Esta noche ha sido facilitada una nota con las candidaturas radicales en toda España.

Alcanzan a treinta provincias, incluso Tenerife, donde figuran los candidatos ya conocidos.

No está aún ultimada la de Madrid.

El partido radical presenta más de 200 candidatos, faltando algunas circunscripciones, cuyo exámen continúa realizando el comité del partido.

Solo dejan de presentar candidatos por Vizcaya, capital.

LOS PERIODICOS REPUBLICANOS Y LAS ELECCIONES

Los periódicos republicanos hacen resaltar que faltando dieciocho dias para las elecciones apenas se haya efectuado propaganda de izquierdas, mientras que las derechas la han intensificado enormemente.

También condenan las luchas que existen entre los partidos de izquierdas, y hacen un llamamiento de concordia para la unión republicana.

LA COALICION DE IZQUIERDAS

En el domicilio de la agrupación radical socialista se reunieron los representantes de este partido con otros del federal, para tratar de la coalición de izquierda republicana.

Se acordó ratificar el convenio de presentar candidatura cerrada con seis puestos para Acción Republicana, cinco para los radicales socialistas, y dos que se reservan al partido federal.

Se designó un comité para proseguir las gestiones sobre dicha coalición.

FALLECIMIENTO

En Pamplona ha fallecido Inocencio Irundain, herido en los sucesos de Cabreita.

DISTURBIOS DURANTE UN MITIN

En el pueblo de Gerona, en Sevilla, los extremistas agredieron a los concurrentes a un mitin que celebraba Acción Popular Agraria.

Resultó herido un joven derechista, al que hicieron tres disparos de pistola.

En el pueblo predominan los comunistas, no atreviéndose el alcalde a detener al agresor.

EL SEÑOR ALCALA ZAMORA EN TETUAN

En Tetuán, el señor Alcalá Zamora ofreció un banquete a la delegación francesa que acudió a saludarle.

Por la tarde visitó el presidente de la República el Hospital civil, aeródromo y Cuartel de Regulares.

Asistió a una fiesta militar, en la que el jefe de las fuerzas de Marruecos, general Morato, pronunció un discurso.

Dijo que el ejército en Africa cumplirá siempre con toda lealtad sus deberes, siguiendo el ejemplo de quienes ofrendaron sus vidas a la patria, mucho de los cuales reposan en los terrenos por los que cruza la carretera que inaugurará el presidente de la República.

Terminó diciendo el señor Morato que el ejército en Africa se despreocupó siempre de los vaivenes de la política, atendiendo solamente al cumplimiento del deber.

Le contestó el señor Alcalá Zamora haciendo constar que felizmente el ejército se ha redimido en la ardua tarea de reformar a España.

Dedicó un recuerdo a los oficiales y soldados que cayeron heroicamente sin contar con el aliento popular y a los que España les debe eterna gratitud.

Concluyó el señor Alcalá Zamora realzando la labor del Ejército en Africa, que calificó de monumental.

Al acabar la fiesta militar se sirvió un te.

BOLSA DE MADRID

Libras esterlinas, máximo	38'00
Libras esterlinas, mínimo	37'90
Francos franceses, máximo ...	47.00
Francos franceses, mínimo ...	46.90
Dólares, máximo	7'94
Dólares, mínimo	7'92
Liras, máximo	63.50
Liras, mínimo	63.30
Francos suizos, máximo	232.75
Francos suizos, mínimo	232.50
Francos belgas, máximo	33.50
Francos belgas, mínimo	33.45
Reichsmark, máximo	2.87
Reichsmark, mínimo	2.855
Florines, máximo	4.845
Florines, mínimo	4.835
Pesos argentinos, máximo	3'04
Coronas checas, máximo	35.90
Coronas checas, mínimo	35.70

POR CABLE

Llegada a Las Palmas del señor Guerra del Río

Las Palmas, 1.—A las tres de la tarde llegó la motonave "Villa de Madrid", conduciendo al ministro de Obras Públicas, don Rafael Guerra del Río, al que acompaña su señora esposa.

Al encuentro del buque salieron numerosas embarcaciones empavesadas, y en el momento de desembarcar en el muelle de Santa Catalina sonaron las sirenas de todos los buques surtos en el puerto.

En el muelle se había congregado una inmensa multitud, que tributó al señor Guerra del Río un recibimiento cordialísimo.

Acudieron todas las autoridades, rindiéndole honores una Compañía de Infantería, con bandera y música.

El ministro de Obras Públicas se trasladó a Las Palmas, en un auto en el que también iba el alcalde de la ciudad, haciéndosele objeto durante el trayecto de innumerables muestras de simpatía.

Seguían al señor Guerra del Río centenares de autos, que ocupaban toda la carretera desde el Puerto a la ciudad, en un desfile interminable.

El ministro de Obras Públicas habló desde el balcón del Gobierno civil, en la calle de Triana, donde se había reunido numeroso público.

El señor Guerra del Río, visiblemente emocionado, dió las gracias por el recibimiento que le había dispensado el pueblo de Las Palmas, recordando sus luchas políticas en aquella ciudad.

Se refirió luego a las aspiraciones de Gran Canaria y dijo que desde el cargo que ocupa en el Gobierno, procurará poner todo su empeño al servicio de su isla natal.

Aludió también a su última visita a Las Palmas, cuando no se le dejó hablar en un mitin que se celebraba en el Teatro, y dijo que todos los ciudadanos tenían derecho a que se les oyera y que él reclamó ese derecho.

Habló por último de la obra democrática de la República, que salvará a España, encauzando sus problemas por una senda de prosperidad.

El señor Guerra del Río fué muy aplaudido.

Por la tarde visitó la redacción de "El Radical" y recibió la visita de muchos correligionarios.

El ministro de Obras Públicas permanecerá en Las Palmas hasta el viernes por la noche, en que emprenderá viaje a Tenerife, para embarcar el sábado, a las nueve de la mañana, en esa capital, a bordo del vapor "Villa de Madrid", que le conducirá a Cádiz.

Durante su permanencia en Las Palmas, tomará parte en un acto organizado por el partido radical, para presentar a los candidatos que lucharán en las próximas elecciones de diputados a Cortes.

Manifestaciones del gobernador

Anoche, a las doce, volvió a recibir el señor Pina a los periodistas, comunicándoles algunas noticias.

El gobernador había recibido un telegrama del alcalde de Icod, en el que se le comunicaba haberse reintegrado al trabajo los operarios de la planta eléctrica de aquella ciudad, que habían secundado el paro de los obreros de esta capital.

El señor Pina dijo también que había llamado a su despacho a un miembro significado de la Confederación Regional del Trabajo, con el que conferenció sobre los conflictos sociales.

Respecto a la huelga planteada en el Valle de la Orotava tenía el señor Pina anoche mejores impresiones, confiando en que quizá mañana, viernes, quede solucionado el conflicto.

Dijo también el gobernador que todos los actos de propaganda electoral celebrados ayer en la provincia se habían desarrollado con el mayor orden, sin ocurrir incidentes de lo cual se congratulaba.

El señor Pina estuvo anoche hablando por teléfono con Las Palmas, desde donde le dieron cuenta del grandioso recibimiento tributado en aquella ciudad al ministro de Obras Públicas.

Le preguntamos si el señor Guerra del Río vendría a Tenerife, contestándonos la primera autoridad que oficialmente nada sabía; pero que tenía entendido que se proponía embarcar el sábado en el correo de la Península, deteniéndose en esta capital algunas horas.

ELECCIONES

Mítines radicales

Ayer se celebraron en esta isla varios actos de propaganda organizados por el Partido Republicano Tinerfeño.

En Güimar y el Escobonal tomaron parte los señores Fernaud, Ballester y Pérez Armas y Orozco.

En Guía de Isora y en Arguayo hablaron los señores Castañeda y Benítez Toledo.

En Arico, los señores Rivera, Rodríguez López (don Ismael), Foronda (don Jorge) y Castro (don Sebastián).

En Fasnia, los señores Rivera, Foronda, Castro y Schwartz.

Y en San Miguel, los señores Delgado Lorenzo (don Antonio) y Capote (don Angel).

Todos los mítines se celebraron dentro del mayor orden, siendo muy aplaudidos los oradores.

Balance económico y financiero

La situación en Europa

En las últimas semanas dominaron dos hechos: La retirada de Alemania de la Sociedad de Naciones y el alza repentina de los cambios anglo-sajones.

En cuanto al primer hecho, ya perdió su agudeza, y en cuanto al segundo se ha vuelto de nuevo al movimiento.

El alza del cambio americano es debido a la salida de capitales de Europa hacia América, por temor a sucesos que, por el momento, no han de producirse, y también por la estabilización de hecho del dólar.

Se presenta, pues, el problema para las monedas europeas. ¿Esta salida de capitales permitirá mantener el patrón oro? Este problema no es monetario, sino económico; lo que hace prevér que el patrón oro no se podrá mantener.

Los dos hechos esenciales: retirada de Alemania, alza del dólar y la libra, se han opuesto de manera que las Bolsas poco han variado, salvo la Bolsa de Bruselas, donde existe un Consortium de especuladores a la baja, en descubierto, desde luego, pero que hace bajar las cotizaciones de los títulos.

La situación en general no ha de empeorar, pues el hecho de la retirada de Alemania de la Sociedad de Naciones ha sido considerado en sus justas proporciones.

Se confirma que las negociaciones van a seguir según los antiguos métodos diplomáticos. Es un bien, pues la discusión pública de estos grandes problemas, no hace sino poner nerviosa a la opinión pública.

El dóllar

Según una alta autoridad, el Presidente no estima suficiente el alza de los precios para justificar la consagración oficial del cambio actual del dólar, o sea, en otra palabra, la estabilización. Es decir: que se repite para América el caso de Francia en 1926. La moneda está estabilizada prácticamente y cuando el mercado esté puesto a nivel de la moneda, se estabilizará legalmente.

La tragedia de Cuba

La situación en la isla es gravísima

HABANA.—La Confederación Nacional del Trabajo ha declarado la huelga de cuarenta y ocho horas como protesta por la muerte de dos obreros en Camagüey. El movimiento es importante e inquieta al Gobierno.

La situación de la isla es bastante crítica, agravada por la propagación de la epidemia de la malaria que diezma la población.

En los centros políticos aseguran la próxima caída del Gobierno que preside el señor Grau San Martín, pues la opinión pública pide retorne al Poder el doctor Céspedes, que parece contar con el apoyo de Norteamérica.

Las compañías de aceites y gasolina amenazan con el lockaut por no poder atender a las peticiones de los obreros.

En Matanzas han sido volados con dinamita cuatro puentes.

La situación en todo el país es desesperada.

Han sido elevados los precios de muchos artículos de consumo corriente.

Dos ingenieros franceses, inventores de un terrible tóxico, reservan su descubrimiento para caso de guerra

París.—Se da como confirmado el descubrimiento de un nuevo gas de una toxicidad extraordinaria por dos ingenieros de Clermont-Ferrand, los señores Bert y Dorier.

Según declaraciones de los inventores se trata de un gas sin color y con un acusado olor a opio. Este gas ataca a todo el cuerpo, siendo un verdadero veneno para todos los tejidos y no sólo para las vías respiratorias como los otros. Una pequeña cantidad del nuevo cuerpo, actuando sobre un músculo cualquiera, mata en poco tiempo a un hombre. Han añadido los inventores que fabricación del nuevo gas es muy sencilla y no muy costosa.

La composición del terrible tóxico es mantenida en el más grande secreto por los dos ingenieros, quienes han dicho que no lo comunicarán a nadie, ni siquiera al ministro de la Guerra, salvo en caso de conflicto armado.

Manuel Rodríguez Ruiz

MEDICINA Y CIRUGIA DEL APARATO DIGESTIVO

(ESTOMAGO, INTESTINO RECTO) .— HIGADO Y PANCREAS. —

RAYOS X

CONSULTA DIARIA.—Robayna, 14, esquina a 25 de Julio.—Teléfonos números 8-2-3 y 9-0.—Santa Cruz de Tenerife.

J. Lauritzen Line

COPENHAGUE

Servicio frutero semanal para los puertos del Norte de Africa

ORAN — ARGEL — BONE — PHILIPPEVILLE — TUNIS

Para informes: AGENCIA MARITIMA ANTONIO ACOSTA. — Calle de Eduardo Benot, número 6.—Teléfono, 1050.—PUERTO DE LA LUZ.

ANGEL TOLEDO RUIZ

Bethencourt Alfonso, 1.—Teléfono, 946. — SANTA CRUZ DE TENERIFE.

OLDENBURG-PORTUGIESISCHE DAMPFSCHIFFS-RHEDEREI

Servicio frutero semanal para Hamburgo y Bremen

NORD DEUTSCHER LLOYD BREMEN

y con trasbordo para Copenhaguen, Stockolmo, Oslo etc.,

SALIDAS DE VAPORES DURANTE EL MES DE OCTUBRE DE 1933.

Dia 6.—Vapor "ARUCAS"	Norddeutscher Lloyd.
Dia 13.—Vapor "RABAT"	Compañía Oldemburguesa.
Dia 20.—Vapor "OROTAVA"	Norddeutscher Lloyd.
Dia 27.—Vapor "TENERIFE"	Compañía Oldenburguesa.

Nota.—Estos buques admiten frutos para Rotterdam con trasbordo en Hamburgo al mismo tipo de flete.

NOTA.—Se avisa a los señores exportadores que la fruta tiene que estar muelle todos los viernes, antes de las 9 de la noche no garantizándose el embarque de la que llegue después de dicha hora.

Agente
Oldenburg Portugiesische Dampfschiffs-Rhederei
JACOB AHLERS
Marina, 31.—Teléfono 1.140

Agente
Norddeutscher Lloyd
(Servicio frutero)
MANUEL CRUZ
San José, 10.—Teléfono 1.100

JACOB AHLERS Sta. Cruz de Tenerife

AGENTE DE LAS COMPAÑIAS

WOERMANN-LINIE
DEUTSCHE OST-AFRIKA LINIE
HAMBURG-AMERIKA LINIE
HAMBURG-BREMER AFRIKA-LINIE

FECHAS DE SALIDAS DE LOS SIGUIENTES PUERTO

VAPORES	HAMBURGO	BREMEN	ROTTERDAM	AMBERES	LISBOA	LLEGADA A TENERIFE
WAGOGO	21 octubre			26 octubre.		3 noviembre.
WAMERU	4 noviembre	6 noviembre		8 noviembre	13 noviembre	17 noviembre.
KAMERUN	12 noviembre					20 noviembre.
WAHEHE	15 noviembre		18 noviembre			24 noviembre.
LIVADIA	20 noviembre			25 noviembre		3 Diciembre.

OBSERVACIONES: El vapor "Wagogo" hace escala en Amsterdam el día 24 de octubre. El vapor "Wameru" hace escala en Funchal. El vapor "Wahehe" hace escala en Boulogne sur Mer y Southampton los días 18 y 19 de noviembre respectivamente para tomar pasajeros y correspondencia. El vapor "Livadia" hace escala en Amsterdam el día 23 de noviembre.

AGENTES DONDE ESTOS VAPORES CARGAN

BREMEN: Hamburg-Bremer Afrika Linie (Lloydgebaude).—HAMBURGO: Woermann Linie A. G. (Afrikahaus). ROTTERDAM: F. A. Voig & Co. (Postfach 1158.—AMSTERDAM: Holland West-Afrifa Lijn N. V. (Prins Hendrikkade 34).—AMBERES: Wm. H. Müller & Co. (Rue de la Bourse 21).—LISBOA: Marcus & Harting Lda. (Rocio, 50.)—FUNCHAL: Joao de Freitas Martins.

Para informes, dirigirse a JACOB AHLERS.—Marina, número 31.—Teléfono número 1140.

CHARGEURS REUNIS

SERVICIO FRUTERO.--CARGA GENERAL.--PASAJE

PROXIMAS SALIDAS

SERVICIO FRUTERO A DIEPPE:

Vapor "SAN CARLOS".—Cargara para Dieppe el día 27 de Octubre.

Línea de la Costa Occidental de Africa.

Paquebot "AMERIQUE".—Saldrá para Dakar y Africa francesa el 30 octubre.
" "FOUCAUD".—Saldrá para Bordeaux el 3 de Noviembre.

Para informes: HARDISSON HERMANOS Villalba Hervás (antes Tigre) No. 5.

Ministerio de Cultura 2010