AÑO XV. — NUMERO 4.791

Martes, 2. — El día dura 14 horas 27 minutos.
Santoral. — Santos Marcelino, Nicolás y Santa Blandina

Oficinas y talleres: Valentín Sanz, 15
Apartado de Correos, n.º 97
TELEFONO NUMERO 415

La Prensa

DIARIO DE LA MAÑANA.—SANTA CRUZ DE TENERIFE.—ISLAS CANARIAS

Martes, 2 de Junio de 1925

Es lamentable que el deporte sirva para crear odio, cuando precisamente debe enseñar a perder con nobleza y con la sonrisa en los labios.—*Juan Guixe.*

Anuncios y reclamos, según tarifas
Suscripción: 2'00 pesetas
(FRANQUEO CONCERTADO)

Pequeños comentarios

A DERRIBAR MUCHO

La piqueta debe funcionar con celeridad. En la calle del Castillo ha comenzado el derribo de un antiquísimo casucho, de aquel tiempo en que se edificaba sin orden ni concierto, síntoma que sirve de intolerable y tolerado precedente al que hoy se sigue en algún barrio extremo de la población. Ese casucho, en unión de otros por el estilo, impedía el hermoseamiento de una de las vías más principales de la población.

Desde hace mucho se venía clamando por tal derribo, y unas veces por falta de arrestos y otras por exigencias de tramitación, ahí estaba la casita, no muy oronda, con su fachada fuera de la alineación general, como para advertir a todos que era necesario un movimiento piadoso que la librase de un autoderrumbamiento.

Hay que construir mucho en Santa Cruz. Aunque nos vamos acostumbrando a que cada día nos salga un nuevo problema, el de la vivienda no ha perdido su triste actualidad. La gente está apelotonada en las escasas habitaciones que actualmente componen la población. Pero también hay que destruir mucho. Una buena política de edificación consistiría en esto: por cada tres casas nuevas, una abajo de las antiguas. No sólo hay que atender a que la población se extienda, sino también a que lo caduco se modifique.

Ya se sabe aquello de los intereses creados y de la resistencia de los dueños de predios a reformarlos o reconstruirlos cuando no están destinados a habitación de ellos mismos. Pero acaso no sea tanta la resistencia como la oficiosidad de los que tienen obligación de atender a estas cosas.

¿Para qué me meto yo en proponer la reforma de esa casa, si es de Fulanito y mi buen propósito se estrellará contra su influencia? Eso lo hemos oído decir varias veces. Y a lo mejor resulta que ni Fulanito ha pensado en aprovecharse de sus influencias, y a lo mejor ni siquiera las tiene.

Es la oficiosidad la que interviene en estos como en otros asuntos y la que echa a perder la mayor parte de los propósitos.

En realidad estamos faltos de política urbana. Cada uno hace las cosas cuando quiere y como quiere. Hasta el enjalbegado de las fachadas está sometido a la perezosa voluntad del que ha de hacerlo. Cierto que todos los años leemos el consabido bando, que recuerda a los dueños o administradores de casas la obligación de enjalbegarlas y se les conmina con tales y cuales amagos. Pero ya se sabe lo que todos los años ocurre con los bandos, por muy severo que sea el que los dicte, suponiendo que lo haya dictado o que lo haya leído o que se haya enterado.

Cómo que tal vez estamos en el momento de prohibir que se publiquen bandos si el que los firma no está dispuesto a hacerlos cumplir.

No vale aquello de abroquelarse con las malas condiciones en que hoy se efectúan los trabajos de edificación. Esas condiciones, malas o buenas, son iguales para todos. Además, cuando las condiciones eran distintas a las de ahora no había diferencia en el modo de acatar las disposiciones municipales ni en la manera de exigir su acatamiento.

A ese derribo que ha comenzado en la calle del Castillo deben seguir otros, con la voluntad o contra la voluntad de los que tengan derechos sobre las muchas casas que han perdido sus cualidades de habitabilidad y sus condiciones de alineación y estética.

JACINTO TERRY

LA JUDICATURA

En la prensa española se ha iniciado una campaña en favor de la judicatura, abogando unánimemente porque se la concedan las mejoras a que tiene derecho por la alta función que [illegible] preciso revestiría en beneficio de todos, pero más que nada de los supremos intereses de la justicia.

Las plumas más ilustres de España se han pronunciado últimamente en favor de tan legítimas como razonables aspiraciones, y aunque nuestra adhesión poco o nada signifique, queremos expresar nuestra absoluta identificación con ese anhelo y ese sentimiento que hoy palpita en todas las clases sociales de ver realzada la representación de la Justicia, rodeándola no sólo de la confianza y estimación públicas, sino de todas las atenciones y beneficios que el Estado deba concederla.

A este propósito consideramos interesantísimo dar a conocer lo que en uno de los últimos números de "A B C" dice el conocido publicista señor Argente:

"En España, dice, no hemos dado nunca ese caudal afectivo a la Jefatura. En vez de colocarla sobre todas las demás profesiones, la hemos pospuesto. No hay sino mirar la historia de varios lustros. Con diversos motivos fueron cayendo sobre multitud de profesiones, militares y catedráticos, burócratas, artistas, hasta sobre los hombres de ciencia y sobre algún otro escritor, las merecidas oficiales, títulos, cruces, distinciones, testimonios diversos de la consideración y estima que al Estado, como órgano primero de la conciencia social, merecían. ¿Quién podrá soñar caso semejante para la Judicatura? Nadie. Recordemos a Aldecoa, a Ciudad Aurioles, a Buenaventura Muñoz. A mediados del siglo último, aún la toga del magistrado tenía preeminencias sociales voluntariamente reconocidas. Ahora, no.

Pero ¿cómo pedir tales muestras de estima cuando no hacemos siquiera lo primario y fundamental: pagarle? Las retribuciones asignadas al personal de la Judicatura no sólo son ridículas por lo mezquinas, sino insuficientes para responder a aquellas exigencias de decoro social que en lo económico tiene siempre una posición distinguida, como la propia de quien desempeña funciones de magistrado o de juez. La desarmonía entre el puesto social y la dotación asignada a los cargos judiciales en sus diversas categorías es lo más expresivo que respecto a nuestro desamor por la justicia pudiera imaginarse.

Hace algún tiempo me visitó en Madrid un abogado filipino, con quien me unía [illegible] inteligente, los americanos le requirieron para formar parte de la Administración de Justicia del Archipiélago. Hace ya muchos años que es magistrado del Tribunal Supremo filipino. Llegó a él en la plenitud de su vida. "¿Qué sueldo tiene?", le pregunté. "Veinte mil pesos anuales, y cada cinco años uno de completa vacación." Mi amigo empleó ese año en visitar la nueva y la antigua Metrópoli, a la cual sigue amando. Veinte mil pesos y un año libre. En España nación de más cuantía y abolengo que las islas Filipinas, un magistrado del Supremo, dignidad excelsa, término de una carrera, al cual se llega después de servicios dilatados, cuando ya está confinado el funcionario con el límite inexorable y arbitrario de la jubilación, cobra ¡1.300! pesetas mensuales. El más modesto juez filipino las desdeñaría por insuficientes.

Tiene razón mi consultante: En España la Judicatura no ofrece porvenir. Pero eso es lo terrible; porque siguiendo así, dentro de algunos años, cuando quienes hoy ocupan los puestos movidos más por la vocación que por el provecho, vayan desapareciendo, cuando el sentido práctico impere en todos como en mi consultante, para la función más alta y difícil de la sociedad, se habrá reclutado el nuevo personal mediante una selección al revés.

¿No deberemos reaccionar con urgencia contra esa situación? A la propia Judicatura le toca hablar; no faltará quien recoja su voz."

A PESAR DE LA BOTA...

Dellas News, U. S. A.

Administración de Rentas Públicas

Contribución de Utilidades

Transcurrido el plazo señalado en el artículo noveno de la vigente Ley, para que las sociedades que hayan cerrado el ejercicio social en 31 de Diciembre último aprueben sus cuentas y presenten en esta Administración los documentos para la liquidación del año 1924, se pone en su conocimiento deben cumplimentar dicho servicio en el plazo de cinco días, en evitación de incurrir en las responsabilidades reglamentarias.

Asimismo se pone en su conocimiento, que con arreglo a lo dispuesto por real decreto de 25 de Abril de 1924, las sociedades de forma Anónima, Comanditaria, por acciones y limitadas, deben presentar al mismo tiempo y en igual plazo que los documentos citados en el párrafo anterior, los correspondientes a la liquidación del año 1925, por timbre de negociación o transmisión de acciones u obligaciones.

El mismo servicio se servirán cumplimentar los alcaldes y presidentes de corporaciones civiles respecto a las obligaciones emitidas en sus Empréstitos.

Santa Cruz de Tenerife, 1.º de Junio de 1925.—El Administrador de Rentas Públicas, Enrique B. Martínez.

De los pueblos

GRANADILLA

Está siendo muy elogiada la labor que al frente de nuestro Municipio viene realizando el alcalde de esta villa, don Enrique Fumero Melián.

Desde que fué nombrado para el cargo que desempeña, sus primeros pasos se encaminaron a la higienización del pueblo, a la repoblación forestal, a la asistencia obligatoria a las escuelas y otras tantas medidas tan necesarias y beneficiosas.

Ahora hemos visto con grata sorpresa cómo el antiguo ex convento franciscano, cedido a este Ayuntamiento por el Ministerio de la Guerra, se transforma y restaura, convirtiéndose sus destartalaas y ruinosas habitaciones en cómodas y confortables salas destinadas a juzgado de instrucción, juzgado municipal y casas consistoriales. Además se trata de edificar la cárcel del partido, que está hoy en deplorable estado.

Es de aplaudir la gestión de la autoridad local, a la que alentamos para que prosiga el camino emprendido.

×

Con gran entusiasmo se preparan los festejos en honor de San Antonio de Padua, esperándose que excedan en lucimiento a los de años anteriores.

×

Por iniciativa del médico de esta Villa, don Antonio Pérez Díaz, y bajo su presidencia, se ha constituído una sociedad para aprovechamiento de aguas que aportará grandes ventajas a la agricultura y consolidará la riqueza naciente.

CORRESPONSAL

REALEJO-BAJO

Programa de los festejos que, en honor de la Cruz de la calle de Márquez, se celebrarán en este pueblo los días 6, 7 y 8 del corriente mes de Junio:

DIA 6.—A las 9 de la noche, sermón a cargo del superior de los R. P. Misioneros del Puerto de la Cruz, y a continuación una animada pancorga que recorrerá las calles del pueblo. Esta cabalgata, con enanos, será amenizada por una orquesta.

DIA 7 — [illegible] de la tarde hará su [illegible] de la [illegible] ente dará un concierto delante de la Capilla de la Cruz.

Por la noche, a las 9, sermón a cargo del Magistral de Tenerife, doctor don Heraclio Sánchez Rodríguez. Terminado el sermón habrá música, fuegos artificiales y paseo.

DIA 8.—A las cuatro de la tarde, carrera de sortijas en burros, en la expresada calle de Márquez.

A las 5 y media, entrega de la bandera al nuevo presidente, a cuyo acto asistirá una gran orquesta.—LA COMISION.

En el Asilo de Ancianos

Ayer se verificó el sorteo del obsequio de 500 pesetas, donadas por una caritativa dama de esta capital, para ayudar a las obras que se están realizando en dicha benemérita institución.

Con las formalidades de rigor, y ante el M. I. señor don Francisco Soler, Chantre de la Catedral, y secretario de la Junta provincial de protección a la infancia y mendicidad, se procedió al sorteo, sacando la papeleta el anciano de mayor edad, resultando agraciado el núm. 2.319.

El poseedor del billete puede pasar a recoger su importe en el referido Asilo.

×

Las obras ejecutadas hasta ahora permitirán en breve instalar a los ancianos en el pabellón de la parte alta, quedando libres los locales que hoy ocupan en la planta baja. Se ha terminado la escalera de acceso y muro exterior, realizándose ahora las obras complementarias de las nuevas salas.

Es digno de las mayores alabanzas el altruista proceder de las damas, con cuyos donativos se realizan tan necesarias ampliaciones, a las que han prestado valioso apoyo otras caritativas personas y hasta los obreros que las ejecutan, que ponen sus mejores deseos en ver los trabajos terminados.

El puerto del Funchal

Las nuevas obras

La Junta Autónoma de las Obras del puerto de Funchal, acaba de aprobar un contrato para la ejecución de las obras que tenía proyectadas.

Estas obras son la construcción de muelle comercial y rompeolas, tinglados para mercancías, dragados, líneas férreas, grúas, etc. Además se levantarán edificios para el socorro a los náufragos; para puestos de desinfección y estación de sanidad; para la Capitanía del puerto, Correos y Telégrafos; para residencia de la Junta de Obras; ampliación de la Aduana y de la pescadería, etcétera. También se construirá una avenida marítima.

ACTUALIDADES

Un carrousel original

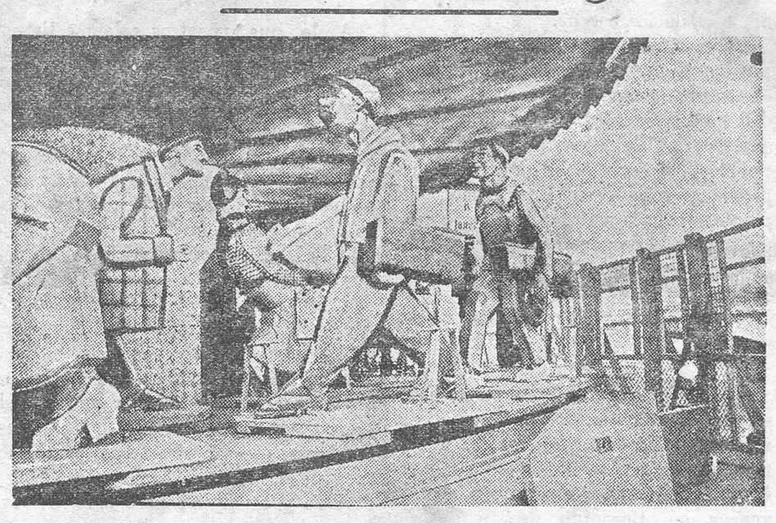

En la actual Exposición de París se ha instalado un carrousel, que constituye una nota regocijante y de gran originalidad. Las clásicas cabalgaduras que hacían las delicias de los infantes y las alegres modistillas, han sido reemplazadas en este carrousel por caricaturas de las principales personalidades de la política, de las artes y el periodismo.

LETRAS ESPAÑOLAS

"Salvador de Madariaga.-La jirafa sagrada"

La actualidad literaria registra un florecimiento incomparable del tema humorístico. El fenómeno, que no es solo español, alcanza a lo más interesante de las letras europeas y americanas y ha sido diversamente comentado en estas notas. Verdaderamente, la macabra humorada de la "gran guerra" o "guerra tonta", con ese apéndice posterior de los ultranacionalismos, que siguen soñando con ella, solo deja abiertos dos caminos al escritor que busca el ritmo de la vida de nuestro tiempo para acoplarlo a su obra: el que lleva al poema de la desesperanza o el que conduce a la farsa humorística. En ambos casos, el lector se siente igualmente atraído por estas dos manifestaciones del verdadero arte con- [illegible] reír o entristecerse, porque, al mismo tiempo, siente la incitación lírica a la carcajada y la amarga fisonunción de la lágrima. Lo que apenas llega hasta él—y aquí acompaña a la del lector la situación espiritual del observador más distraído—es la impresión, seriamente consciente, de una realidad que no existe en la apariencia del mundo que rodea al hombre de nuestro tiempo.

A la publicación de otro artículo confiamos el desarrollo de esta síntesis. Ahora hemos de hablar de Salvador de Madariaga y de su "Jirafa sagrada".

×

¿Una burla, un atisbo del porvenir, una impresión dislocada del mundo moderno, vista al través de las impresiones de una nueva civilización? Algo de todo esto hay en el libro de Madariaga.

En el año 6922, la civilización del continente negro busca el camino seguro para reconstruir la civilización blanca desaparecida. Además, atiende a su propio curso. Y este curso de aquella civilización del continente africano tiene una amarga semejanza con la que vamos viviendo. La fuga del novelista, comentador de la vida de su tiempo, hacia la fábula, hacia ese mundo fantástico en que coloca a sus personajes, ¿es un recurso de humorista que tiende a atenuar la amargura de su verdad revelada?, ¿es un intento estudiado de atisbo del porvenir? El comentarista prefiere y se atiene a la primera hipótesis. Vivimos el primer acto de la más fantástica de las comedias, en plena realidad. ¿Qué tiene, pues, de extraño, que el novelista se acoja a su protección, para crear la obra en que la realidad del momento palpita?

×

En el mundo imaginario de "La jirafa sagrada", los hombres—las mujeres, mejor dicho, porque son ellas las mandarias de la civilización negra—se desenvuelven en actividades análogas a las del mundo nuestro: hay hombres (mujeres) de ciencia, políticos, sacerdotes, periodistas, mujeres fáciles (hombres en este caso) y otras especies con semejantes representaciones. La alusión es incesante; la sabia alusión tan del gusto del lector de nuestro tiempo, la misma que Ganivet fué prodigando en todas las páginas de "La conquista del Reino de Maya", en un derroche de originalidad y de intención.

¿Hasta donde llega la facultad alusiva de "La jirafa sagrada"? Desde la fundación del Imperio Ebanita por una enviada de la Luna que descendió una noche, siguiendo la senda ondulante del cuello de la jirafa sagrada, a los bosques africanos, hasta la costitución política, en plena civilización negra, de las instituciones representativas del país, va desarrollándose el curso de esta caricatura de un esquema de la historia de Europa. Surge el recuerdo de "La isla de los pinguinos", de France. Pero existe una clara línea divisoria entre los dos intentos. France compuso su libro cuando aún perduraba el dominio de los grandes rasgos de Europa imperante por su ciencia, por su arte, por su propia fuerza, en la función respectiva, en equilibrio de todas sus facultades. Madariaga se mueve en un mundo que sólo cabe en la pista de un circo cosmopolita. Por eso. France creó la alusión irónica de "La isla de los pinguinos". Nuestro novelista, en tanto, compone una burla de "clown", una admirable burla, que a veces se trueca en amarga diatriba. La sonrisa de France es ahora escandalosa e irreprimible carcajada.

UNA ANTOLOGIA POETICA

"Mundo Latino" publica, en cuidada y bella edición, "Las cien mejores poesías modernas, líricas, hispanoamericanas". El título es audaz siempre. Mucho más aún en la brevedad de este volumen, cuando no existe la conformidad ni aún ante la recopilación que, con título análogo, hiciera Menéndez y Pelayo.

Atento a la objeción, el editor advierte que, en una selección de esta índole, ha de imperar casi sin trabas, el criterio del colector, imperio que es, a la vez, su pecado original y también la causa única de su posibilidad. Y no queda espacio alguno para la discrepancia. Hay nombres en esta antología que serán aceptados por todo recopilador: Rubén Darío, Antonio Machado, Carrere, Jiménez, Lugones, Marquina, Chocano, Silva, Nervo, Villaespesa. No más que los nombres. Al elegir el modelo poético, "El responso a Verlaine", "Los motivos del lobo" y la "Canción de otoño en primavera"—tomando como ejemplo a Rubén—que el colector de esta antología recoge, quedarían trocados, por un nuevo recopilador, en "Leda", en "Los cisnes" o en la "Salutación a Leonardo". En cuanto a los demás nombres, el desacuerdo es ya patente en nuestra multiplicidad de antologías.

Esta que publica "Mundo Latino" es un florilegio lírico de inestible valor. Acaso hay en su conjunto algo que sobra. Faltan nombres, desde luego. Predomina—es fatal—la resonancia de las revistas de Madrid, de Buenos Aires y de Montevideo. El parnaso canario tiene en sus páginas un sólo representante: Tomás Morales, con su "Balada del niño arquero" (¡no queda agotada la producción isleña!). Pero... una antología hispano-americana, aunque sólo atienda a la lírica, una completa antología hispano-americana, no puede encerrarse en doscientas páginas.

La que motiva esta nota tiene, sin embargo, el doble mérito de su depuración y de su popular propósito divulgador.

José M. BENITEZ TOLEDO

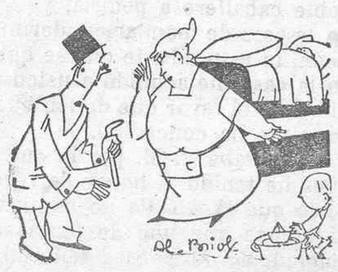

El doctor.—¿Se ha fijado usted si el paciente ha tenido algunos momentos lúcidos después de ayer?

La señora.—Muy pocos, doctor. Esta mañana se incorporó en el lecho; comenzó a llamarle idiota y a decir que no quería más medicamentos de usted...

(De Journal Amusant».)

Sensible accidente automovilista

En las primeras horas de la noche del domingo, ocurrió en la carretera de esta capital a La Laguna, próximo al camino de "La Hornera", un serio percance automovilista, del que resultaron heridos el joven oficial de Correos, don Elías Doblado, y su distinguida señora esposa, doña Armanda de Ponte y Codecido.

El accidente, según versiones, obedeció a la violencia con que el señor Doblado frenó su auto, para esquivar sin duda algún peligro. A consecuencia de esta maniobra patinó el coche, y éste, que venía con dirección a esta capital, quedó volcado en la cuneta y vuelto hacia La Laguna.

A poca distancia del lugar del accidente se encontraba averiado un camión, creyéndose que el temor de un choque fué lo que despistó y obligó a frenar con rapidez al señor Doblado.

Los heridos fueron auxiliados por el Sr. Ortiz, oficial del Banco de España, transportándoseles al Hospital de Dolores de la vecina ciudad, en donde se les practicó la primera cura de urgencia, siendo después trasladados a esta capital.

El señor Doblado recibió una extensa herida en la cabeza, aunque poco profunda, y su señora, contusión general y una herida en la cara que le interesa uno de los ojos.

Lamentamos muy de veras el percance y deseamos a los esposos heridos pronto restablecimiento.

DE LA AUDIENCIA

EL JUICIO DE AYER

Ayer se celebró en esta Audiencia, la vista de la causa instruída por el Juzgado de esta capital, contra Zenón Rodríguez Fernández, acusado de un delito de atentado.

En vista del resultado de las pruebas testificales y documental [illegible] retiró la acusación.

Defendió al procesado, el abogado, señor Orozco.

SEÑALAMIENTO DE JUICIOS

Día 8.—Juzgado de La Laguna contra Domingo Correa Hernández, por insultos y amenazas. Abogado, señor Gil-Roldán; procurador, señor Cubas.

Día 9 y 10.—Juzgado de esta capital, contra Domingo Díaz Negrín y 6 más, por falsedad. Abogados, señores Gil-Roldán, Foronda y Díaz Bethencourt; procuradores, señores Ribot y Oliva.

Día 12.—Juzgado de esta capital, por robo, contra José Sarabia Campos. Abogado, señor Mascareño; procurador, señor Oliva.

Días 15, 16 y 17.—Juzgado de esta capital, por violación, contra Francisco Suárez y Suárez. Abogado, señor López de Vergara; procurador, señor Cubas.

Día 18.—Juzgado de La Laguna, por homicidio, contra Lorenzo Yanes Ruiz. Abogado, señor Díaz Bethencourt; procurador, señor Cubas.

Día 19.—Juzgado de esta capital, por rapto. Abogados señores López de Vergara y Gil-Roldán; procurador, señor Ribot.

Día 22.—Juzgado de La Laguna, por lesiones, contra Francisco Gutiérrez González. Abogado, Sr. Mascareño; procurador, señor Oliva.

De Las Palmas

Destitución

Ha sido destituído de su cargo el juez municipal de la ciudad de Arúcas.

La estación de Melenara

Se encuentra en esta población el Ingeniero de la Compañía Nacional de Telegrafía sin hilos, don José González Hontoria, que ha venido a estudiar la transformación de la estación de Melenara en una de gran potencia que permita el funcionamiento directo con Madrid.

Toma de posesión

Se ha posesionado de su cargo de oficial de Secretaría de esta Audiencia don Juan Croissier y Milán, que ha sido repuesto en real orden del primero del pasado.

De sociedad

Ha llegado de la Península, en uso de licencia, el teniente de Artillería, don Enrique Suárez Aguilar, que sufrió una herida en una pierna en la campaña de Africa.

—Ha fallecido la señora doña Josefa Melián Gaudemar.

—Se encuentra en esta cpaital don Adolfo Topham y señora.

—Se encuentra enferma de algún cuidado D.ª Asunción Delgado, viuda de Hernández.

—En la parroquia de San Francisco se han celebrado misas en sufra-

LA PRENSA, Nº 4791
MARTES 2 - JUNIO - 1925

Ministerio de Cultura 2010

gio del alma del teniente de Ingenieros don Carlos Pérez Vázquez, hijo del delegado de Hacienda don Carlos Pérez Serrano.

Toma de hábito

El pasado domingo profesaron en las Dominicas Sor María Eugenia de Jesús, (en el mundo señorita Carmen Suárez Briganty); Sor Mercedes de Santa Catalina de Sena, (señorita Francisca Marrero Ríos), y Sor Angela de la Cruz, (señorita Constancia Nicolás Sánchez), y de Religiosa de obediencia, Hermana Belén del Niño Jesús, (señorita Esperanza Fajardo Alfonso).

VIDA MILITAR

Destino

Ha sido destinado al Regimiento de Tenerife número 64, el teniente coronel de Infantería, don Anatolio Fuentes.

El Ejército de Africa

Se ha dispuesto la reorganización provisional del Ejército permanente en Africa, en la forma siguiente:

Personal de tropa.—Comandancia de Ingenieros de Ceuta, Melilla y Larache, de la que forman parte los batallones de Tetuán, Melilla y Larache, respectivamente.

SUCESOS

Denuncias

Ha sido denunciado al Juzgado de instrucción el vecino de esta capital, Carlos Alonso Magdaleno, por supuesta coacción sobre los trabajadores del muelle, Basilio Tejera Ramos y José Barrios Peña.

—También han sido denunciados, Manuel Hernández Herrera, Hipólito Arteaga Pestano, Domingo Sabina Hernández, José Gordillo Padrón y Jerónimo Gil García, por coaccionar a los obreros Antonio Hernández Expósito y Antonio Expósito Lugo.

—Por infracción del reglamento de automóviles, han sido denunciados los chauffers, Valentín Morales y Pedro Doques, conductores del autocamión, número 1.328 y automóvil, número 1.108, respectivamente.

Reyerta

El sábado último sostuvieron una reyerta los jóvenes Pedro Medina y Santana, de 18 años, dependiente del Real Club Náutico, y Domingo Rodríguez Martín, de 15 años, botones del Casino, resultando el primero con una herida contusa en el pabellón de la oreja derecha y lesiones leves en la región temporal del mismo lado.

Malos tratos

María Rodríguez Bello, de 39 años, fué objeto de malos tratos de palabra y obra, por parte de José Rivero, su esposa Carmen Núñez, la hermana de ésta, Concepción Núñez, y una hija de los primeros, llamada Juana.

Broma de mal género

En la Inspección de Vigilancia ha sido denunciado un individuo conocido por "Ramón el de la cara cortada", que en la noche del sábado, echó un traspiés a Mariano Acosta Cabrera, cuando éste salía de una taberna situada en la calle de Miraflores, produciéndole una herida contusa en la región nasal y contusiones en distintas partes del cuerpo, de las que fué asistido en la Casa de Socorro.

Agresión

También fué asistido en el citado establecimiento, José Mesa Rodríguez, de oficio camarero, de una herida leve en la región occipital que le produjo Marcial Bethencourt, de oficio cocinero.

Heridos

En la Casa de Socorro fueron asistidos ayer, los siguientes heridos:

Daniel López, de 21 años de edad, de una herida incisa en el dedo meñique de la mano derecha.

José Rosa, de 13 años, de una herida contusa en la región mentoniana y erosiones en distintas partes de la cara.

Eleuterio Mora, de 30 años, de dos heridas incisas en el antebrazo derecho y cara dorsal de la mano izquierda.

Arcadio Marrero, de 10 años, de heridas por mordedura de gato en el pie derecho.

PAGINA LITERARIA

RESISTENCIA

La fuerza del espíritu parece que se transmite a la carne y la fortifica y la sostiene. En las catástrofes mineras, en los naufragios, no son los trabajadores del mar y de la tierra quienes mejor resisten el hambre y la fatiga: son los ingenieros de las minas y los oficiales de los barcos.

Pueblos viejos y pobres suelen ser pueblos de espíritu si han conseguido, en alguna manera, mantener la unidad de su carácter. En realidad, esta adjetivación de vejez, aplicada a los pueblos, es arbitraria porque es impropia y suscita inevitablemente el paralelo con la vejez humana. Puede un pueblo ser nuevo sin ser joven; pude no ser nuevo sin ser viejo. Lo que parece indudable es que un pueblo tiene más espíritu cuanto menos nuevo es.

×

Stendhal, que tenía motivos para saberlo, habla de España como del «único pueblo que supo resistir a Napoleón». El único. Rusia no supo resistir al emperador enfermo y se dejó vencer en Borodino, decidiendo esta victoria del gran ejército, inválido ya, el empuje de un regimiento español. Pero España ha perdido, como nación, la unidad de su carácter, cuyo exponente material era su unidad física. España no resiste ya. Se entrega.

Porque es posible que España, la España histórica, haya dejado de existir como cosa viva. Hay algo nuevo que avanza bajo su nombre. Hay también algo grande y bueno que huye de nosotros, con toda la caterva legendaria de nuestros ideales realizados y nuestros sueños fallidos. Es curioso: evocaciones nacionales de un pasado próximo aún, como las memorias que escribe Baroja para sus hombres de acción, las vemos pasar de largo, con atención desinteresada, igual que si fueran ficciones llenas de sabor exótico, ajenas en absoluto a nuestro carácter.

×

A lo que nosotros solemos llamar guerra europea llaman los alemanes, con más exactitud, guerra mundial. Porque lo maravilloso de la sucia gesta de mil novecientos catorce no está tanto en sus efectos, más hondos que aparentes, dentro de los propios países beligerantes, como en la tremenda sacudida que puso en danza la economía mundial. Sus consecuencias influyen hoy de tal manera en nuestra vida, que nos han creado nuevos hábitos y mantienen, insensiblemente, sobre nosotros, una tutela radical.

Estos hábitos nuevos han hecho los nuevos monjes de nuestra comunidad. La «trinchera» llena de lamparones, el «box», el «american bar» y la lectura de «L'Auto», serán algo feo y grosero y anodino; pero así se vive hoy: de una manera fea y grosera y anodina. Y así ha de ser la poesía nueva.

D'Annunzio, caballero del aire, cantando a las alas en vez de hablar del fuselaje y encerrándose después en villa ajena para poner a sus perros collares de oro constelados de brillantes y esmeraldas, hace cosas impropias, gestos caducos. Y es que no basta el propósito de cambiar, de adaptarse a las cosas que surgen en torno nuestro.

Por eso una fuerte personalidad en arte, como en todo, acaba por ser anacrónica.

Concha Espina.

DESDE CUBA

El día de las madres

Con extraordinaria brillantez se ha celebrado la fiesta del "Día de las madres", cuya culta tradición está tan hondamente arraigada en el pueblo habanero.

Los primeros que en Cuba se hicieron eco de esta fecha, símbolo del afecto más grande y más purificado que en el mundo existe, fueron los miembros de la Iglesia Metodista, hace unos [illegible] años.

Eran miembros de esa [illegible] ligiosa, los reverendos doctores don Luis Alonso y Mr. Noble, quienes por mediación del joven Eduardo Cepero, lograron que nuestro culto y malogrado compañero Víctor Muñoz, le dedicara una de sus leídas crónicas, "Junto al Capitolio", y luego desde el puesto de concejal que ocupó en nuestro consistorio, hiciera ley lo que antes era simpatía de unos cuantos.

También hace unos tres años, la religión católica dió vida a esta tradición, invitando a todos los fieles a que secundaran la bella obra iniciada ya; fué el padre Viera, de la Iglesia parroquial del Cerro, quién predicó este bello ejemplo.

Y el ejemplo, predicado de tal modo, ha hecho que el pueblo habanero aceptara este día como símbolo de pureza, haciendo brillar una flor en el pecho.

Flor blanca, los que sólo pueden mostrar con ella que es imperecedero el triste recuerdo de la madre eternamente desaparecida, y roja, los que pueden ostentarla, como símbolo de que es perenne la alegría que produce en su ánimo el amor ideal de la madre viva.

Regreso de García Kohly

A bordo del "Aroya" ha llegado a esta capital, de regreso de España, el representante de Cuba en aquella nación, don Mario García Kohly.

El citado diplomático fué recibido en el muelle por las autoridades y numerosos amigos, siendo saludado con los acordes del himno nacional.

Varios oradores, desde una tribuna levantada al efecto, dirigieron frases de bienvenida al señor García Kohly, hablando después éste, que, entre otras frases, dijo:

"Traigo para los españoles, palabras nobles de su soberano; y traigo para los cubanos, el cariño, la consideración y el respeto de España. En España no somos extranjeros: estamos en nuestro histórico solar y en él nos desenvolvemos con dignidad enorme, con libertad infinita."

El viaje del doctor Zayas

Se desconoce aún la fecha en que el doctor Alfredo Zayas y sus familiares saldrán para los Estados Unidos de Norte América, pues la salud de la madre política del ex presidente es bastante delicada.

Un periodista hiere a un con[illegible]

Una discusión sostenida en el Café Europa, de Sagua la Grande, por el joven comerciante español, José Revuelta Lazo, y el director del periódico local, "El Temporal", con Arturo Carnicer, se agrió de tal modo, que aquel dió a éste una inesperada bofetada. Carnicer, esgrimiendo su revólver, disparó, hiriendo gravemente en una pierna al señor Revuelta.

El herido fué conducido para su asistencia, al Sanatorio de la Colonia Española y detenido Carnicer, que está a disposición del Juzgado respectivo.

Según opinión general, el lance tuvo por causa un artículo del citado periódico, referente a un hermano de Revuelta.

El embargo del Banco Español

El mandatario judicial, presentó en el Municipio un recurso contra la resolución del alcalde, que dispuso el embargo de los edificios del Banco Español, situados en las casas calle Aguiar, números 81 y 83, para responder a la suma de 327.056'47 pesos, que le adeuda esa entidad al Municipio, por distintos conceptos.

La notificación de embargo fué hecha al presidente de la Comisión liquidadora de esa institución, por la Jefatura de Impuestos.

En el recurso establecido se declara que la cantidad que ha motivado esa medida del alcalde, se encuentra en poder de los señores Lawrence Turners, banqueros de la ciudad de New York, para atender a las amortizaciones y cupones vencidos, en poder de los distintos bonistas.

UN ARMA TERRIBLE

Los revólveres silenciosos

La policía de Nueva York venía desde hace tiempo persiguiendo a una cuadrilla de criminales que cometía robos en lugares donde se congregaba gran gentío, y en medio del cual aparecían siempre dos, tres, cuatro y hasta a veces cinco personas muertas, sin que las que les rodeaban se percatasen del origen de su fallecimiento o de las heridas que recibían misteriosamente.

Cuantas investigaciones practicaron los agentes para descubrir a los criminales y poner en claro la forma en que realizaban sus delitos iban resultando estériles.

La verdad del caso era que los hombres o las mujeres víctimas de estos ataques extraños sucumbían a consecuencia de heridas causadas por proyectiles de arma de fuego, encontrados siempre en el cuello o en el cerebro de los agredidos.

Los interrogatorios a que se sometió a las personas encontradas en los lugares de estos accidentes, dieron por único resultado saber que ninguna de ellas podía explicarse satisfactoriamente el origen de la agresión ni la forma en que se realizaba.

Hace días celebrábase un festival en el Gravesend de Brooklyn, y a él concurrieron más de doscientas personas, en su mayoría gentes del pueblo.

Entre las diversiones que figuraban en el programa señalábase principalmente un gran baile.

A la media hora de dar principio éste, en uno de los extremos del salón apareció tendido en el suelo un hombre apellidado Ginsberg. Inmediatamente acudieron en su auxilio dos agentes de policía, que se encontraban prestando servicio en el local, y observaron que el sujeto en cuestión estaba muerto. Sin embargo, uno de los agentes se dirigió al teléfono para que acudiese un facultativo y la autoridad judicial.

Mientras un grupo considerable de concurrentes rodeaba el cadáver de Ginsberg, de otra parte del salón partían voces demandando auxilio. Sobre el pavimento se hallaba otro hombre, que al acudir en su socorro dejaba de existir sn haber pronunciado una sola palabra.

Casi al mismo tiempo y no lejos de este último lugar, se desplomó de pronto una joven bellísima, mecanógrafa de un gran almacén de Brooklyn, llamada Elsy Goldman, quien a los breves segundos quedó inmóvil, sin vida, en el su[illegible]

Los test[illegible] dentes vi[illegible] "portero" amado Jacobson corría hacia una de las puertas de salida, y que de pronto vacilaba, desplomándose sin vida sobre el pavimento.

De los reconocimintos practicados por los médicos en las personas fallecidas resultó que Ginsberg tenía tres proyectiles de arma de fuego en el cerebro; el segundo individuo muerto había recibido dos balazos; la joven mecanógrafa sucumbió de dos tiros disparados por debajo de la barba y tenía los proycetiles alojados en el cerebro, y, por último, el empleado Jacobson pereció de otros dos disparos, uno de ellos recibido en la cabeza y otro en el corazón.

También pudo descubrirse que los autores de estos asesinatos habían sido tres hombres, que después de matar a las víctimas citadas, valiéndose de revólveres silenciosos, las sostenían en pie hasta despojarlas del dinero y las alhajas que llevaban, y luego dejaban caer al suelo los cuerpos exánimes, para ir en pos de otra nueva víctima.

Esta maniobra, descubierta, sin duda, casualmente, por el portero Jacobson, fué lo que impulsó a éste a querer dar caza a los bandidos, lo cual no logró, porque al huir aquéllos le dieron muerte para salvarse.

Al conocerse los detalles de estos sucesos en Nueva York se ha producido un movimiento de pánico, que no cesará hasta que la policía se apodere de los criminales e impida la fabricación y uso de las temibles armas silenciosas.

INDRUPRO

CUBIERTAS PARA VOLANTES DE AUTOMOVILES

La cubierta INDRUPRO facilita el manejo del automóvil, evitando que los guantes o las manos resbalen en el volante, por lo cual da mayor seguridad en la dirección y evita posibles accidentes.

El INDRUPRO es una tira de caoutchou negra y blanda, que da una sensación agradable en las manos y para cuya colocación no hacen falta tornillos, pues ella de por sí queda fuertemente sujeta al volante en menos de medio minuto.

El INDRUPRO se fabrica en dos tamaños, que son adaptables para todos los volantes.

Las vibraciones del volante desapareren usando la cubierta de caoutchou INDRUPRO.

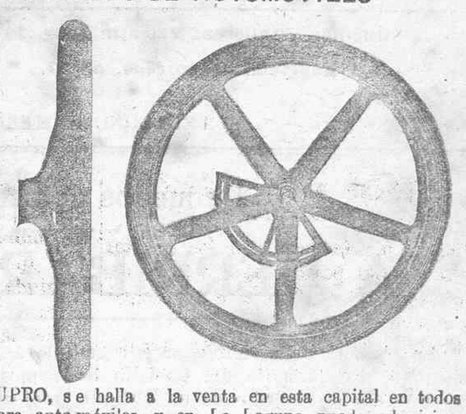

La cubierta para volantes INDRUPRO, se halla a la venta en esta capital en todos los establecimientos de accesorios para automóviles, y en La Laguna puede adquirirse en la Agencia de automóviles FORD.

Hules para mesas

Los mejores, el surtido más extenso y más bonito que ha venido a Canarias, lo ha recibido la Ferretería EL CANDADO, calle del Doctor Allart, 27. Se envía el muestrario a quien lo solicite al teléfono número 177.

JOSE SUAREZ

PLAZA DE LA CATEDRAL, NUM. 8

La Laguna de Tenerife

En este almacén se están recibiendo las últimas novedades en calzados para la temporada de verano.

Hules para pisos. Juguetería. Objetos de electroplata.

Cuenta asimismo esta casa con el surtido más completo de molduras, admitiéndose toda clase de encargos de encuardenación, que se ejecutar con la mayor rapidez.

PLAZA DE LA CATEDRAL, NUM. 8

Discos para Gramófono

Se acaba de recibir un completo surtido, por los célebres cantantes Fleta, Caruso, Titta Ruffo, Hipólito Lázaro, Tito Schipa y otros varios. También se recibieron «La pava», «Ku-Klux-Klan», e infinidad de canciones modernas.

FERRETERIA DE A. ACEVEDO, Imeldo Serís, 86

¡¡CONSTRUCTORES!!

No olvidéis que el cemento artificial Belga portland de la calidad marca «CANON» es de fama mundial y de insuperable calidad, siendo su precio más reducido que las demás marcas.

Quien lo use una vez lo comprará siempre.

Agente exclusivo: E. BROTONS Y BALLESTER

Voiturette "FORD" -- 2 plazas

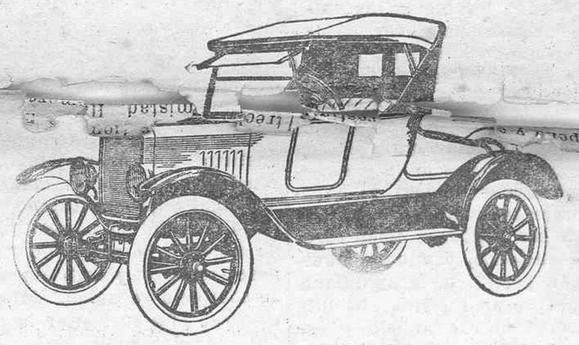

Este automóvil, por su aspecto elegante y fino, por su confort, peso ligero, rápida marcha y reducido coste de mantenimiento, es el coche elegido por todas las personas de negocios.

Se entrega completamente equipado, con capota de atractivo estilo, provista de cortinas laterales, arranque y luz eléctrica y ruedas desmontables con neumáticos ballón.

Motor de 4 cilindros, de 4 tiempos, fundidos en un solo bloque y fuerza de 20 H. P.

ENTREGA INMEDIATA PRECIO: PESETAS 3.990

GRANDES FACILIDADES PARA EL PAGO

Ford EL AUTO UNIVERSAL

Agente oficial:

— AMERICO L. MENDEZ —

Alfonso XIII, 51.—Santa Cruz de Tenerife

Gran Sastrería Moderna

Desde el día 25 del corriente ha quedado abierta en la calle del Dr. Allart (antes Sol), número 14), una sastrería para caballeros y señoras, a cargo del reputado cortador URBANO G. MONTALVO, de la Academia de Ladeveze, de París, y Buitrago, de Madrid, en cuya sastrería encontrará el público en general, todo lo más moderno del ramo y los últimos figurine sde Europa.

NO CONFUNDIRSE: DOCTOR ALLART, Núm 14

Chocolate "Nivaria"

POR SU CALIDAD, PRESENTACION Y PUREZA, NO TIENE RIVAL

Folletín de LA PRENSA (227)

El Vizconde de Buen Paso

— NOVELA —

ra ocasión de servirla. No un caballero, veinte, cien, todos los que quepan en la Abadía tienen allí alojamiento, siempre que sea por su mandado, y comida también, sinó tan fina y delicada como la de esta casa, limpia, por lo menos, abundante y sana para cualquier cristiano.

Agradecida, añadió la señora.

—No esperaba yo menos de su buena voluntad, pero, para que lo sepa todo, quiero participarle los motivos de esta molestia que le causo: Ya sabe usted que tengo concertada la boda de Constanza con el de Puga, pero lo que ignora es que me veo precisada a concertar también la de Teresica con un caballero canario, titulado, pues es nada menos que Marqués y Vizconde a un tiempo mismo. Benito, que es quien ha querido que esta boda se haga, me envía ahora al noble caballero a pedirla, y no es cosa de mandarlo a dormir a León, ni es prudente que se quede en la casa, he acudido a usted pidiéndole el favor que de tan buena gana me ha concedido.

—Ya sabe V. M. por lo que es, pues he tenido el honor de recordarle que la Abadía no es ni más ni menos que una de tantas dependencias de la casa señorial de Argeriz. Y por otra parte, señora, pláceme infinito también poder ser útil al prometido de Teresita, y alégrome de la suerte que la pequeña ha tenido en la elección de esposo que han hecho para ella.

—La suerte de las criaturas solo está en manos de Dios, señor Abad.

—Pero nos toca a los mortales poner los medios arreglados a razón, para que de su alta Providencia no sea todo el trabajo. Y ahora, si la señora no tiene nada más que ordenarme, con su licencia me retiro, pues dejé en casa a los padres de Tomás, el de Almunia, que vienen a dar la licencia a su hija Maricocha para casarse.

—¿Se casa Maricocha? ¿Y con quién, señor Abad?

—Con Pedro, el sobrino del molinero de Treña.

—¡Qué lástima no fuera Lucía la que casara!

—Entiendo, mi señora doña Mariana, entiendo, pero descuide V. M. que no ha de quedar esa para vestir santos, no.

—Confío en ello, padre, y se me quitará un gran peso de encima. Pero, en fin, marche, que lo estoy deteniendo más de lo debido. Ya Mónica irá para la Abadía y con Gertrudis, su ama, verán la forma de arreglar un alojamiento digno del huésped que le envío.

Fué esta frase como la despedida del Abad que inclinándose respetuosamente salió, calándose la montera, al trasponer la puerta, hasta taparse las amoratadas orejas con el mayor cuidado.

Cuando doña Mariana hubo dejado de oir el golpetear de las almadreñas del Abad, agitando con brío una campanilla de plata que para llamar a la servidumbre tenía siempre al alcance de la mano, dijo a sus nietas, que junto con Mónica, el ama de llaves, se presentaron al oir la llamada de la señora y comprender que la conferencia con el abad había terminado:

—Me alegro que hayáis acudido las tres pues tengo que daros mis instrucciones. Tú, Mónica—comenzó dirigiéndose al ama de llaves—abrirás la sala grande para que se ventile, y luego de barrerla y limpiar el polvo a los muebles encenderás lumbre en la chimenea y cuidarás de que se mantenga vivo hasta que esté bien caldeada la habitación. Las niñas te acompañarán para que arreglen las mesas y los cachivaches luego que los hayas limpiado tú. Después fregarás bien el azafate de los pocillos del chocolate con gran cuidado para que no se quiebre ninguno.

Hizo una pausa la buena señora para tomar respiro y luego siguió en la enumeración de los quehaceres del ama:

—Más tarde, luego del yantar, sacarás de las arcas ropa de cama y una colcha de damasco con su correspondiente rodapies, irás a la Abadía y con ayuda de la Gertrudis prepararás con el mayor primor una habitación y un lecho para cierto huésped de valía que pronto hemos de recibir. Que lleve leña Blas para calentar la estancia, pues no es cosa de quemar la de don Ruperto. Y ya sabes que quiero quede dispuesto todo con primor y comodidad, para que no pueda el noble caballero que va a honrarme con su visita hablar mal de la hospitalidad que se le dispense en Argeriz. Al salir dí a Toribio que, con ayuda de los restantes sirvientes, barran y limpien bien el patio, la corralada y las cuadras, y a Isidora que condimente para mañana la más exquisita comida que sea capaz de hacer, autorizándola para matar un cordero, un par de pollos y dos o tres palominos, y para que deje sin viandas la despensa a ser preciso.

Marchaba ya el ama de llaves, haciéndose cruces al pensar en el tragín que le esperaba y más aún al considerar la clase de huésped que se iba a colar de rondón por las puertas de Argeriz, cuando doña Mariana, llamándola de nuevo, añadió:

—Y por si acaso, conveniente es que se arregle alojamiento para el postillón pues puede que regrese también.

Nuevas confusiones crearon para Mónica estas últimas palabras de doña Mariana que por alguien, y fué por Teresita, fueron acogidas con una irónica sonrisa y un picaresco guiño que hizo a su hermana Constanza cuando viera salir a la confusa y sorprendida ama de

Ministerio de Cultura 2010

INFORMACION GENERAL

La sesión municipal de ayer

Con el fin de despachar los asuntos de la semana pasada, ayer celebró sesión ordinaria la Comisión municipal permanente.

Presidió el alcalde, señor La-Roche, asistiendo los concejales, señores Frías, Briganty, Iborte y Ponz.

ACUERDOS ADOPTADOS

Fiestas

A propuesta del señor La-Roche, se acordó subvecionar con 100 pesetas las fiestas de la Virgen que han de celebrarse en el barrio de San Andrés.

Padrón de habitantes

Se acordó resolver las normas propuestas por la Alcaldía para llevar a cabo el empadronamiento de habitantes.

Montepío de empleados

Aprobando moción del señor Frías, se acordó nombrar a los concejales señores Rodríguez Febles, García Dorta y Frías, y a los funcionarios señores Arozena, Crosa (don José) y López de Vergara (don Antonio), para formar la comisión que ha de redactar el Reglamento del Montepío de empleados municipales.

Biblioteca

De conformidad con escrito del concejal inspector de Museos y Bibliotecas, se acordó reorganizar estos servicios de carácter general con miras a su mejoramiento y mayor difusión.

Recepción de obras

Fué aprobada el acta de recepción definitiva de las obras de demolición y reconstrucción de un almacén que se hallaba situado en el solar adquirido para el segundo depósito, cuyas obras se han llevado a efecto por contrata.

También fué aprobada la recepción de las obras de construcción de aceras en la calle de la Cruz Verde, llevados también a cabo por contrata.

Una parte del costo de estas obras se halla sujeta a reintegro por parte de los propietarios beneficiados, mediante el pago de las llamadas contribuciones especiales. A este fin se resolvió también aprobar el reparto que de éstas hace la oficina técnica de obras, disponiéndose que inmediatamente sean puestos al cobro.

Servicio municipal de aguas

Accediendo a instancia de los interesados, se acordó autorizar el acople de la casa número 73 de la calle del Doctor Comenge, a la red de tubería del agua a presión.

Quintas

Con el fin de estudiar la instalación y organización de las secciones de alistamiento creadas en la nueva ley de reclutamiento, se acordó nombrar una ponencia compuesta por los señores Frías, Friganty, Gómez-Landero, Casariego y Llombet.

Cementerios

De acuerdo con dictamen de la oficina central de cementerios, se aprobó la formalización e inscripción de un sepulcro hecho a nombre de don Agustín Cabrera Díaz y dos hermanos suyos.

Reclutamiento y reemplazo

Fueron despachados dos expedientes de excepción instruídos a instancia de los mozos Eduardo Garabito y Tomás Pérez Allente.

Cédulas personales

Fué resuelta, conforme se interesaba, una instancia de don Santiago La-Rosa quejándose de la clasificación de la cédula personal de sus hijos.

Otra reclamación promovida por don Honorio Miranda fué despachada para dictamen de la Intervención.

Los impuestos sobre la circulación

Se resolvió informar ante la autoridad competente, de acuerdo con dictamen de la Intervención, una instancia del «Automóvil Club», pidiendo la exención del derecho de rodaje referida a los vehículos que circulen entre las carreteras del Norte y de San Andrés y entre éstas y el puerto, atravesando las calles de la población.

Impuestos municipales

Atendiendo a reclamación del interesado, se acordó declarar improcedente el cobro de derecho de apertura intentado acerca de don Julián Hernández Clavijo, por haber éste demostrado que había suplido ya el citado derecho.

También fué declarado improcedente el apremio que se seguía a la señora viuda de Cristóbal Catalina por haberse demostrado que no poseía los coches objeto del apremio.

Juegos permitidos

Conforme a dictamen de la Intervención, fué desestimada una instancia del presidente del Real Club Tinerfeño en que declara que en dicho Club no se ejercita ningún juego sujeto a gravamen.

Utilización de aceras

También fué resuelta, conforme a lo dictaminado por la Intervención, una instancia de don Carlos R. Hamilton reclamando de la exacción del impuesto sobre utilización de las aceras para el pase de vehículos.

Casa de Socorro

Como consecuencia de acuerdo del pleno, fué ratificado en su nuevo destino de titular de la Casa de Socorro, el médico don Gumersindo Robayna.

Obras públicas

Se aprobó la liquidación practicada por los técnicos de la contrata de las obras prolongación de la calle de 25 de Julio, con reservas de formalización.

—Aceptando dictamen del arquitecto segundo, señor Arroyo, se acordó realizar por contrata las obras de reparación y consolidación de la bóveda que recubre el llamado barranquillo del «Aceite», que se halla habilitado para colector de aguas residuales.

También se acordó rematar las obras de reparación general de vías municipales.

Otros asuntos

A más de los reseñados se despacharon varios de régimen interno y se dió trámite a otros.

Continúa

A las 8 y cuarto se levantó la sesión, quedando sobre la mesa tres asuntos que serán ultimados en sesión continuada esta tarde, a las 5 y media.

Necrología

Ayer se verificó en esta capital el sepelio del apreciable señor don Antonio Alfonso Gorrín, conocido propietario del Sur de la isla, donde gozaba de gran estimación.

El señor Alfonso había llegado hace unos días del pueblo de San Miguel, sufriendo en esta capital un repentino padecimiento, que ha tenido el triste desenlace que todos lamentamos.

Su entierro se vió muy concurrido, pues el finado contaba también entre nosotros con numerosas amistades.

A su hermano don Gerardo Alfonso y demás familiares enviamos nuestro sentido pésame.

Observatorio Municipal

EL TIEMPO.—DIA 1 DE JUNIO

Presión barométrica máxima, referida al nivel del mar: 764,4 milímetros.

Oscilación barométrica: 1.8 milímetros.

Temperatura máxima a la sombra: 26,8.

Temperatura mínima: 18,0.

Humedad relativa media: 48 centésimas.

Agua evaporada: 9,2 milímetros.

Dirección dominante del viento: WNW.

Recorrido del viento en las últimas 24 horas: 701 kilómetros.

Precipitación acuosa: 0,0 milímetros.

Estado general del cielo: nuboso.

Estado general del mar: marejadilla.

Tiempo probable: viento fuerte del NW. Calina.

El Jefe del Observatorio,

MIGUEL BOTELLA

EN LA CAMISERIA LONDRES, Norte, 21, se necesita un dependiente con práctica de mostrador y buenas referencias. Sueldo, 150 pesetas mensuales.

DEPORTES

LOS PARTIDOS DEL DOMINGO

El "Tenerife" vence al "Laurel por 5 "goals" a 1

Ante escasa concurrencia, se celebró el domingo en el campo del Club Deportivo, el anunciado "match" entre los primeros equipos "Tenerife" y "Laurel".

El "Tenerife", que se presentaba por primera vez después del entrenamiento a que se viene sometiendo, bajo la dirección del antiguo guardameta del "Barcelona", Joaquín Pascual, evidenció desde los primeros momentos una gran superioridad sobre sus contrarios, que al principio se desconcertaron ante la rapidez de los avances de los delanteros blanqui-azules.

El ataque del "Tenerife", llevado en los primeros momentos por el trío central, con juego corto y raso, puso en verdadero aprieto a la defensa del "Laurel", en la que su guardameta, Hernández, se destacó desde el comienzo del partido, salvando a su equipo de una derrota más sensible.

El encuentro, en sí, no ofreció grandes emotividades, ya que el dominio acentuadísimo del "Tenerife" restó animosidad a los jugadores del "Laurel", que hicieron grandes esfuerzos para contener los repetidos avances contrarios.

No es tiempo suficiente todavía, para poder apreciar en los jugadores del "Tenerife" los efectos del entrenamiento, pero desde luego se evidenció la gran resistencia física que van adquiriendo y la tendencia a ejecutar el juego raso y corto. Los medias sirvieron mucho juego a sus delanteros a la par que cooperaban eficazmente a la defensa, y ésta cortó sin dificultad alguna los escasos avances de los "fowards" del "Laurel".

×

A las 5 de la tarde y bajo las órdenes de Arsenio Franquis, se alinean los equipos en la siguiente forma:

"Tenerife": García; Ramos y Cabrera; Barroso, Cárdenes y Hardisson; Sebastián, Rojas, Torres, Arocha y Antonio Pérez.

"Laurel": Hernández; Alós y Sánchez; Armas, Lorenzo y Pacheco; M. Pérez, Hernández, Ríos, Morales y Nieves.

Sale el "Tenerife" cara al sol y en una bonita y precisa combinación de pases cortos, llega a la portería del "Laurel", siendo despejada la situación por la defensa, con gran oportunidad. El "Tenerife" desarrolla el juego por el centro, con algunos pases a los extremos—que están marcadísimos—, y a los pocos momentos Hernández sujeta un fuerte "shoot" de Arocha, a dos pasos de la portería. El "Laurel", completamente dominado, intenta avanzar, pero la defensa del "Tenerife" corta todas sus combinaciones. A los 15 minutos de juego, Arocha da un pase adelantado a Torres, y el centro delantero, internándose, lanza un tiro sesgado, que es el primer "goal" de la tarde.

Rojas falla diversas ocasiones de marcar, haciéndose aplaudir en varios remates de cabeza.

Sigue el ataque del "Tenerife", y Torres, sorteando a los defensas, "shoota", pero el guardameta del "Laurel", en una estirada, logra rechazar el balón que, recogido nuevamente por el delantero centro, entra por segunda vez en la red.

El asedio a la puerta del "Laurel" se acentúa, sufriendo varios "corners", que son alejados sin consecuencias por la defensa, y a los pocos momentos termina el primer tiempo del partido. El "Tenerife" ha jugado con mucha codicia y entusiasmo, dominando en la mayoría del tiempo. El "Laurel", por su parte, bastante hizo con defenderse y evitar mayor tanteo.

×

Reanudada la lucha después del descanso reglamentario, el "Tenerife" se impone rotundamente, desarrollando magníficas jugadas, sobre todo el ala izquierda, en la que Antonio Pérez centró todos los balones que le sirvieron sus compañeros, de una manera admirable, dando en todo momento gran sensación de peligro al colocar la pelota con exacta precisión delante de la portería.

En una "melée", producida por la constante presión del ataque blanqui-azul, Sebastián, muy oportuno, remató el tercer "goal" en la misma línea de "kik".

El dominio es completo y gracias a las oportunas intervenciones del "goal-keeper" del "Laurel", se salvó el equipo de una verdadera "débacle".

El "Laurel" incurre en "corner", que tirado por Pérez, remata Sebastián, obteniendo el cuarto "goal", y el quinto y último del "Tenerife" no se hace esperar, rematándolo Torres en una entrada oportuna al portero laurelista.

La defensa del "Tenerife" cortó todos los avances contrarios, menos uno, en que el extremo izquierdo, Nieves, se interna, seguido de Ramos que, al querer despejar, centra sobre su propia puerta, recogiéndolo el extremo derecho, para convertirlo, de un fuerte tiro, en el "goal" de honor para su equipo. Y poco después termina el "match", que se jugó con gran corrección y limpieza por ambos bandos, con la victoria del "Tenerife", por 5 "goals" a 1.

×

Hacía ya tiempo que no habíamos visto a la delantera del "Tenerife" jugar como lo hizo ayer. Pérez-Arocha fué el ala de mayor peligro, y la más firme trabazón del ataque. El primero efectuó un partido buenísimo, haciendo magníficos avances y centrando en todo momento, Arocha, algo desgraciado en el remate, pero jugando con mucha inteligencia y codicia; Torres y Rojas llegaron a compenetrarse, destacándose el primero por su valentía y rapidez, aunque por descolocación perdió algunas jugadas; Sebastián, falto de entrenamiento, poco pudo lucirse, únicamente en la gran oportunidad en el remate.

En la línea de medias, se distinguieron, Cárdenes, que estuvo incansable, y Barroso, que se unió eficazmente al ataque, sirviendo gran número de balones.

La defensa poco trabajo tuvo, despejando con acierto las situaciones comprometidas.

En el "Laurel", Hernández fué el "héroe" de la tarde, parando infinidad de pelotas y evitando numerosos "goals"; el centro media y el back derecho fueron los que más se distinguieron, y en el ataque, el ala derecha.

En la segunda parte, Alos, expulsado del campo, fué sustituído por un reserva del equipo.

Arsenio, en el arbitraje, muy imparcial e inteligente, obrando en algunos momentos con la energía que le caracteriza.—J.

EN LA LAGUNA

"Hespérides", 3.—"Rival", 1

En el campo de deportes de la vecina ciudad, se celebró ayer el anunciado encuentro entre los primeros equipos, "Hespérides", de aquella ciudad, y "Rival", de esta capital.

La escasa concurrencia tuvo ocasión de presenciar un partido bastante bueno, en el que ambos equipos desarrollaron un juego movido y correcto.

Correspondió el triunfo al "Hespérides", que se apuntó tres tantos, contra 1 del "Rival".

Los "goals" del "Hespérides" fueron conseguidos por Espinosa, Puerta, rematando una "melée" ante la portería del "Rival", y Martín, recogiendo un pase del extremo izquierdo.

El "Rival" no desmereció en nada de sus contrarios, consiguiendo brillantemente el "goal" de honor.

En el "Hespérides" jugó en su puesto el extremo derecho del infantil, desempeñando su cometido con bastante acierto.

Entre infantiles

En el encuentro verificado el domingo por la tarde, en el campo del "Iberia", entre los infantiles, "Isleño C. D." y "Buenos Aires C. D.", resultó vencedor éste último, por cuatro tantos a dos.

Los "goals" del "Buenos Aires", fueron marcados por Molina (2), Padrón y Concepción.

Andrés Díaz Bethencourt
Aurelio Ballester Pérez-Armas
ABOGADOS
Especializados en Derecho Mercantil.
Alfonso XIII, 60 (accesoria) derecha.
Cunsulta y estudio: De 10 a 1 y de 3 a 5
Teléfono número 246

DE SOCIEDAD

VIAJEROS

Ayer llegaron de Las Palmas, en el vapor "Gomera-Hierro", don Maximino Díaz, don Cándido Bolaños, don José Pérez, don Juan Vera, don Juan Amador, don Antonio López, don Manuel Jorge, don Agustín Cabrera, don José Sánchez, don Manuel Doreste, don Clemente Medina, don Pedro Alonso y don Juan Bello.

—En el mismo buque hicieron viaje para San Sebastián de la Gomera, don Manuel Chinea, don Pedro Fernández y don José González.

ENFERMOS

Se encuentra mejorado de su enfermedad, el joven oficial de Correos, don Pedro Capote.

NUEVAS MAESTRAS

Con brillantes notas han terminado la carrera del Magisterio, en la Escuela Normal de La Laguna, las bellas señoritas de aquella ciudad, Dolores Rojas Ríos y María de la Candelaria Guanche Borges.

Reciban nuestra felicitación.

NUEVOS MEDICOS

Ha terminado la carrera de Medicina, en la Universidad de Barcelona, nuestro amigo y paisano, D. Sebastián Alvarez de Castro, quien desempeña actualmente un cargo importante en dicho centro de enseñanza.

Felicitamos al nuevo médico, lo mismo que a su padre, el farmacéutico de la vecina ciudad de La Laguna, don Sebastián Alvarez.

—También en la Facultad de Sevilla, ha terminado la carrera de Medicina, con brillantes notas, el joven don José Ruiz de Arteaga.

Reciba nuestra cordial felicitación, que hacemos extensiva a su distinguida familia.

ALUMNA APROVECHADA

Después de brillantes estudios, ha obtenido el título de maestra, en la Normal de la vecina ciudad de La Laguna, la distinguida señorita, Seneida Yanes Reyes.

Sea enhorabuena.

UN TE

Ayer se celebró en el Club Náutico, un te conque la Junta provincial de la Cruz Roja Española, obsequió a los jóvenes y demás personas que tomaron parte en los festivales que la citada Institución representó en el Teatro Guimerá.

La fiesta, que resultó muy animada y concurrida, se prolongó hasta las primeras horas de la noche, reinando gran alegría y entusiasmo entre los organizadores y asistentes al acto.

DEL PUERTO

Entradas del domingo

VAPORES.—«Sancho», español, de Santa Cruz de la Palma, con carga general, consignado a Rodríguez López.

«Isora», español, de las Galletas, con frutos, consignado a Fyffes.

«Colón», español, del Puerto de la Cruz, con frutos, consignado a Fyffes.

«Maguhild», noruego, de Amberes y Las Palmas, consignado a Gómez. Cargará frutos para Londres.

Entradas de ayer

VAPORES.—«Wadai», alemán, de Hamburgo y escalas, con 20 pasajeros de tránsito y carga general para el comercio de esta plaza, consignado a Jacob Ahlers.

«Tacoronte», español, de Las Palmas, consignado a Fyffes.

«Gomera-Hierro», español, de Las Palmas, con 33 pasajeros y mercancías.

«Floreal», francés, de Cardiff, con cargamento de carbón para los depósitos de Hamilton.

«Lombardy», inglés, de Rosario, consignado a Hamilton. Descargó cargamento de cereales para este comercio.

«Appam», inglés, de Lagos y escalas, consignado a Elder. Lleva de tránsito 275 pasajeros.

Salidas

VAPORES.—«Gomera-Hierro», para San Sebastián de la Gomera; «Hegre», para Liverpool; «Wadai», para Victoria, y «Appam», para Liverpool.

Gacetillas

De Las Palmas recibimos ayer el siguiente despacho: "Accediendo a una petición del empresario de ese Teatro, el jueves y viernes actuaré en Santa Cruz con dos programas distintos. Al saludar al público de esa capital por conducto de usted, me es grato aprovechar esta ocasión para presentarles la expresión de mi consideración más distinguida.—Feline Verbist, de la Opera Real de Bruselas."

El señor Claverie, agente consular de Francia en esta capital, se ha acercado a nosotros para rogarnos hagamos la aclaración de que no fué el señor Barthou, antiguo ministro y hoy senador, sino Berthon, diputado socialista, el que ha intervenido en los últimos debates de la Cámara francesa.

Por real orden se ha ordenado a los presidentes de Diputaciones que pongan a disposición de las Abogacías del Estado, el personal que ha de tramitar los expedientes.

Se ha publicado un decreto admitiendo la dimisión total del Tribunal de oposiciones para la cátedra de Derecho de la sección universitaria de La Laguna.

Parece ser que este año el sorteo de la Lotería de Navidad constará de 55.000 billetes, o sea 3.000 más, que importarán seis millones de pesetas.

El premio mayor no variará; pero serán aumentados otros premios de menos categoría.

Los penados españoles han dirigido un escrito al presidente del Directorio, en súplica de que los beneficios que otorga la ley de libertad condicional se hagan extensivos a los agraciados con indultos generales, previa la justificación de una conducta intachable y un probado arrepentimiento.

CRESPONES DE ALGODON.—Se ha recibido en «El 45», un extenso surtido de colores. Ahorre dinero comprando en «El 45», almacén de tejidos y ropa hecha de José Méndez Rodríguez.

CASA.—Se vende una de planta baja, recién construída y desocupada, frente a la ermita de San Sebastián, con agua a presión e instalación eléctrica. Razón: Puerta Canseco, número 44.

SE VENDEN barriles de madera vacíos, de aceite de coco, de 175 kilos de cabida. Razón: en la Concordia, Fábrica de jabón.

MUEBLES.—Por traslado se venden: dos dormitorios completos, armarios roperos, máquina de escribir «Undervood»; bicicleta, piano; juego de muebles de junco con once piezas, paragüero, mimbres, camas y otros. También se vende un comedor. Razón: San Francisco, 10. De 2 a 5 de la tarde.

VACA de raza jersey, se vende una, recién parida. Razón: en La Laguna, valle del Colino, Rafael de Vera, y en esta capital, Macario Peña, barrio del Perú.

MUEBLES.—Se vende una cama de matrimonio, un ropero, tres mesas de noche, cinco espejos, una máquina de coser, una cama de cuerpo y medio y dos sofás de caoba. Razón, en la ciudadela de don Anselmo Miranda, en los Llanos.

BASCULA.—Se desea comprar una pequeña, en buen estado o cambiarla por otra con más peso. Informes: Alfonso XIII, número 5.

Hoy se celebrará en el «Restaurant Andrés» el «día extremeño, sirviéndose el siguiente menú:

Potage extremeño.

Congrio a la extremeña con salsa mayonesa.

Entrecot.

Postres: Souflett de vainilla.

AMA DE CRIA.—Primeriza y joven se ofrece una, con abundante leche. Razón en esta imprenta.

CLASES prácticas para ingresos en escritorios. También se enseña Teneduría de libros. Precios módicos. Canales, 26 (altos).

FALTA criada trabajadora y decente, con ocho duros de sueldo, para casa seria. Y una muchacha o mujer, buena, solo para niñera. Razón: Miraflores, 28.

SE VENDE madera de riga y pino, a mitad de precio. Razón: calle San Lúcas, número 31. De 3 a 6 de la tarde.

OPOSICIONES ANUALES AL CUERPO DE POLICIA.—Preparación completa por individuos pertenecientes al mismo Cuerpo Razón: Comisaría de Vigilancia, en el Gobierno civil, señor Pino.

ACADEMIA DE TAQUIGRAFIA.—Dirigida por profesora con título oficial, Miraflores, 28.

¿PERSIL?

¿Qué es el secreto del PERSIL?

Lava la ropa automáticamente, sin mucho trabajo y sin estropearla. Cualquier niña puede lavar con PERSIL, porque su modo de empleo es muy simple. Se llena un baño de agua, dentro del cual se coloca el PERSIL, y luego la ropa, dejándola en esta forma toda la noche, y a la mañana siguiente con frotar un poco la ropa y pasarla en agua limpia basta para dejarla COMPLETAMENTE BLANCA.

PRUEBELO Y SE CONVENCERA

Representante: GYSBERT PFINGSTHORN. -- **San Francisco, 23**

Ministerio de Cultura 2010

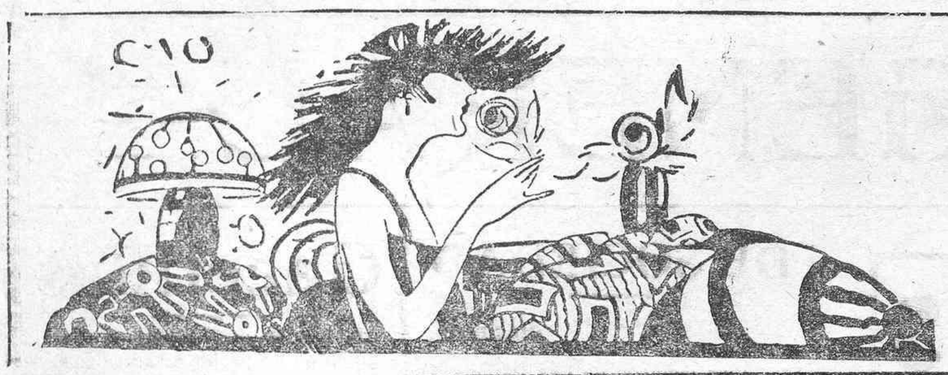

CRONICAS DE LA MODA

Páginas para la mujer

LA MADRE

He aquí un rincón obscuro donde ha de haber escondido algo el corazón humano.

Acerquémonos un momento a este arcano, pero no debemos pasar del umbral de este misterio.

Todo el mundo sabe lo que es una hermana, lo que es una esposa, pero ¿quién sabe lo que es una madre?

Dice un niño: «Yo no tengo abrigo, yo no tengo casa, yo no tengo caricias.»

¿Sabéis lo que quiere decir? Que no tiene madre.

¿Queréis comprender la profunda soledad de un huérfano? Pues eso no se puede conseguir sino siendo huérfano.

Véis dos niños jugar alegres a la puerta de una casa, los dos tropiezan, caen a un mismo tiempo y ambos ruedan por el suelo. Uno de ellos siente al instante alrededor de su cuerpo unos brazos cariñosos que lo levantan, una mano suave que le limpia el vestido, una boca impaciente que besa sus mejillas.

Ese tiene madre.

El otro espera en vano: se levanta poco a poco, él mismo sacude con tristeza el polvo de su vestido, y va a confiar a la pared más cercana sus ahogados sollozos.

Ese no tiene madre.

El que no siente humedecerse sus ojos ante ese cuadro, es aún más infeliz que el niño desamparado, porque es señal de que no tiene lágrimas.

Yo no sé cómo las mujeres que tienen hijos pequeños se pueden morir; y si se mueren no sé cómo no se los llevan consigo.

¡Las madres! Pensadlo bien; ellas son las que cubren de ángeles la tierra.

No sería difícil conocer a los hombres que se han criado sin madre, como se conocen las plantas que no reciben los rayos del sol.

Así como Dios ha puesto en el alma del hombre una chispa de su inteligencia, de la misma manera ha puesto en el corazón de la madre un relámpago de su amor.

El niño se va alejando del cielo en la proporción que se va alejando de su madre.

No le pidáis a ninguna madre el bárbaro sacrificio de Guzmán el Bueno. Para ella no hay más patria que sus hijos.

....

....

¿Queréis saber la diferencia que hay entre el amor del padre y el amor de la madre? Pues fijad vuestra atención en la vida íntima de la familia.

El padre prefiere en su cariño al hijo más hermoso, más atrevido, o al más inteligente, o al más inquieto. La madre al más débil, al más defectuoso, al más enfermo, al menos querido de los demás.

Esa es la madre.

Semejante sentimiento no puede ser humano.

Hay un abismo que el hombre no midió jamás, y es el amor de la madre.

Hace con él lo que con el cielo: cuenta las estrellas, sorprende el camino de los astros y fija el rumbo de los cometas; pero el cielo donde todo eso brilla y se mueve, es para él insondable; no sabe dónde empieza y dónde concluye.

El amor de la madre es una inmensidad donde el mismo corazón de la mujer se pierde.

Viene en este momento a mezclarse entre mis reflexiones un extraño contraste, que se dibuja ante mis ojos de esta manera: el hombre todo lo averigua, todo lo penetra, todo lo descifra. Sabe que dos líneas oblicuas que se juntan en un punto forman un ángulo; sabe: sabe que el sol tiene manchas y que hay otro planeta que posee un anillo; mide las distancias y sondea los abismos; sabe lo que pasa en la tierra; anuncia la revolución de los astros y hace la de los pueblos; conoce los idiomas y explica todos los misterios.

No podemos negar nuestro asombro a este cúmulo de maravillas.

¿Qué es una madre?

Una cosa que el niño ama y el hombre olvida.

Un amor hecho a prueba de toda clase de dolores y de todo género de ingratitudes.

Un corazón que no se cansa nunca de sufrir.

Un alma que no deja ni un momento de querer.

JOSE SELGAS.

PANORAMA.

Vestidos para la casa

Para barrer, arreglar la casa, limpiar, es indispensable un delantal muy envolvente, o una blusa en tejido resbaladizo como «salinette» o en tela lavable. Estos tejidos pueden hacerse también y servir de cómdos pyjamas, vestidos que son prácticos para el arreglo de una casa en lugar de ser una simple fantasía.

Para ser perfectamente útiles estas clases de vestidos, deben tener bolsillos. He aquí, en este panorama, toda una selección.

El 7.680 es un delantal en «satín cachemire», lindamente cortado, sostenido sobre el lado por un lazo de trenza lisa. Esta trenza adorna el conjunto, el cuello y los bolsillos. Medida, 2.90 m.

El 7.723, es un pyjama en fulardina galoneada, de una forma clásica. Medida, 5 m.

El 7.727, es un salto de cama en lanilla impresa, muy cruzado, corte kimono. Gran cuello y adornos en tela de lana blanca. Bolsillos. Grandes botones de terciopelo. Medida, 3.75 m.

El 7.687, es una blusa de trabajo en tela, es decir, un sobre-vestido, en tela cierzo, abotonada y plisada delante. Mangas fruncidas en el puño. Bolsillos sobre un lado.

Si se desean estos patrones, enviar 2.50, dirigidos a Giafar; 16, Boulevard Montmartre, París.

VESTIDO

He aquí, en esta figura, un vestido en ottomán negro. Chaleco de encaje ocre adornado de marrón. Bordado oro ocre y rubí.

Reflejos de la moda

Los tejidos impresos.—Las impresiones que se hacen hoy son tan decorativas como los bordados.

Siguiendo la disposición de las impresiones, se hacen vestidos sin otro adorno que el ofrecido por el tejido, estos vestidos son muy originales.

En la colección de los costureros se ven modelos en crespón de China a cuadros amarillo y negro. De Lenief.

Otros hacen modelos empleando un crespón impreso en rayas.

Los ambos de arlequín, en colores «fondue» y vivos, hacen vestidos muy excéntricos, para llevar durante el verano.

Todas las mujeres pueden adoptar las grandes impresiones en blanco sobre fondo negro. Serán precisos 3 metros de tela para hacer estos vestidos.

Se pueden mezclar tejidos, colocar un vestido de crespón de China sobre un fondo en crespón «georgette».

Nombres de los nuevos tejidos de lana.—El paño de Ceylan es ligero y flexible. El «mogolaine» tiene a los dos lados relieves. Existe en todos los tonos.

La «lamalaine» es flexible y suave. La «parysialaine» y el «mosaikelaine» tiene ligeros relieves con dibujos de tejidos mates y brillantes.

Abrigos y levitas.—Para estos vestidos se escogen tejidos reversibles a fin de obtener efectos de tonos. Así, en lana lisa con un revés escocés, un «casha» claro con un revés obscuro.

Se mezclará también el crespón y el otomán; con los tejidos ingleses gris poner una vuelta de crespón rubí.

Para tarde y ceremonias se componen conjuntos encantadores en negro y blanco.

Las capas y los vestidos abrigos son simples de línea.

Los prelados y la moda

El episcopado americano ha dictado una pastoral colectiva, contra la moda femenina en los templos. Siguiendo instrucciones del sumo pontífice, ha acordado rigurosas medidas para impedir el desarrollo de ciertas modas calificadas de poco decentes.

Se recordará que hace poco tiempo el cardenal Pompili, vicario general del papa en Roma, mandó fijar en las puertas de las iglesias italianas una grave advertencia, reprobando la indecencia de algunas modas. En el documento se decía que la mujer no debía entrar en la casa de Dios sino decentemente vestida, con traje que cubriera hasta el cuello, porque la inmodestia de los vestidos siempre en todas partes reprensible, ofende muy particularmente la santidad de los templos.

Movido por las mismas preocupaciones, y para asegurar el respeto debido a las iglesias, el cardenal Lafontaine, patriarca de Venecia, publicó una disposición análoga en que expresaba textualmente: "Se ha establecido en el traje de las mujeres una moda que suprime las mangas y aumenta el escote"; conviene advertir a los infieles, que las personas que se atrevan a entrar en la iglesia con trajes de ese género, no serán admitidas en los sacramentos y deberá ser invitadas a abandonar el templo.

El obispo de Lourdes ha tenido que dictar idénticas disposiciones para las damas que se acercan a la Santa Gruta, prohibiendo que se den los sacramentos a las que no estuvieren convenientemente vestidas, o sea, "con los corpiños del todo subidos hasta el cuello y los brazos cubiertos por mangas de longitud normal."

En España se ha emprendido una campaña por todos los obispos, distinguiéndose el de Málaga.

El obispo de Jaca se dirigió no hace mucho a los prelados de América, recomendándoles que secundaran la campaña contra las modas femeninas, y a eso se debe que en Méjico se haya iniciado actualmente una nueva y enérgica acción en este sentido. La pastoral colectiva a que nos referimos, dictada por el episcopado mejicano, ha producido en aquel país extraordinaria sensación y no es difícil que sirva de modelo a la que proyectan los prelados de las demás Repúblicas.

CAMISA-PANTALON

He aquí una encantadora idea de camisa-pantalón para una niña de 5 a 6 años.

En «finette» o percal, según la estación. Esta camisa podrá bordarse el cuello, delante y los puños en colores rojos o azul, siguiendo el gusto de la persona.

GUANTES

He aquí, en esta figura, un guante inspirado en el de los mosqueteros de otro tiempo, muy indicado para el traje-sastre. Se hace en cuero flexible y el «tablero de damas» es en cuero de dos colores entrelazados. La mujer debe cuidar sus guantes y tener una semejanza con el adorno del calzado.

VESTIDO ELEGANTE

He aquí un elegante vestido en «crepellaine» tabaco, abierto sobre un peto de tela de seda blanca. El bordado está hecho con hilo color oro viejo. Pequeño cuello en forma, cerrado por una cinta. Pliegues parten de la parte baja del bolsillo para darle la amplitud que se quiera a este vestido.

Para señoras

AU PETIT PARIS

Se acaba de recibir una elegante colección dte sombreros para señoras y niñas, para las próximas fiestas de Mayo, y un extenso surtido en telas de seda, de todas clases y colores, y una infinidad de adornos para la misma, imposible de enumerar.

Todo últimas novedades, para la próxima temporada de verano.

AU PETIT PARIS, Pérez Galdós, 5.

¡Señoritas!

Haced que vuestros novios, hermanos, amigos y pretendientes fumen siempre los magníficos cigarillos ingleses

SUNRIPE

Obligadlos a que os den las valiosas estampas que estos cigarillos traen y con ello obtendréis preciosas colecciones.

DE VENTA EN TODAS PARTES

La Ciudad de Tenerife

¿Quieren comprar telas muy baratas? Visiten el almacén LA CIUDAD DE TENERIFE, calle de Santo Domingo, 6.

Este almacén acaba de recibir una soberbia colección de telas para verano, a precios increibles. Crespones fantasía desde 0'80 céntimos vara; percales, desde 0'55; céfiros, desde 0'80; fantasías a cuadros, a 1'25 la vara; alpacas de alta novedad, desde 2'25 la vara; driles, desde 1'40 hasta 4'50 vara; gran surtido en cortes de traje desde 17 pesetas el corte; encajes de hilo propios para ropa blanca, a 0'10 vara; camisetas de manga corta y larga, calidad de verano, a 2'00 pesetas; medias de hilo, colores de novedad, desde 2'25 par.

Esta casa es la que vende más barato en comprar barato y buenos artículos, no dejen de visitar LA CIUDAD DE TENERIFE, todo Santa Cruz. Si quieren ganar dinero, calle de Santo Domingo, número 6.

Marie Brizard et Roger

BORDEAUX

ANISETE SUPERFINO

Refrescante ideal

Curacao, crema cacao, menta, cherry blandy.

JARABES

Granadine, menta, limón, naranja, grosella, fresa, framboise, etc.

GARANTIZADA PURA AZUCAR

Pídanse en los principales establecimientos de esta capital

Muñecas

EL MEJOR SURTIDO. EL MAS EXTENSO

DROGUERIA GUIMERA

Bethencourt Alfonso (antes San José), número 13

Máquina de coser

Sistema "SINGER"

Se acabó el tener que gastar mucho dinero para adquirir una máquina de coser.

Con las recibidas en la ferretería EL MARTILLO, por poco dinero puede usted adquirar una, capaz de competir en calidad con cualquier otra marca.

Ha piezas de recambio y sirven para otras máquinas.

Visiten la ferretería EL MARTILLO, calle de Alfonso XIII, número 93, y se convencerán.

Retorta "Camello"

ADVERTENCIA IMPORTANTE

Desde hace cuarenta años estamos sirviendo a las islas Canarias la retorta «Camello», la cual, por su calidad inmejorable, siempre ha sido la tela predilecta en todas las casas de la provincia.

Actualmente aparecen otras muchas marcas de retortas de calidad inferior y que contienen una gran proporción de cal, y por eso están de venta a precios más económicos.

La calidada del «Camello» nunca ha variado y no tiene apresto alguno, y siendo fabricada con algodón de primer clase, queda aun mejor después de lavarse.

Hacemos la advertencia que la marca «Camello» es de nuestra propiedad y será defendida ante los tribunales contra cualquier falsificación que apareciera con intento, a engañar al público.

DESCONFIESE DE LAS IMITACIONES.

EXIJASE SIEMPRE RETORTA «CAMELLO»

M. HURST Co. Ltd.—Manchester

REPRESENTANTE: VDA. DE F. HAWORTH, San Lorenzo, número 4. Santa Cruz.

Academia de corte para señoritas

Por una acreditada modista de Bilbao se ha abierto una de ropa blanca y color de señora, por medio de medidas de un método sencillo. Para más informes dirigirse a la calle San Martín, número 19.

Eugenia María García

PROFESORA EN PARTOS

San Clemente, 8. Teléfono, 359.

Santa Cruz de Tenerife

Ministerio de Cultura 2010

PENINSULA Y EXTRANJERO

MADRID

Lotería Nacional

Madrid, 1,16.—En el sorteo de la lotería celebrado hoy han resultado premiados los siguientes números:

Premio mayor: 21.695, en Ceuta.

Segundo premio: 30.487, en Santander.

Tercer premio: 13.620, en Madrid.

Además han resultado premiados los números siguientes:

10.464, en Tenerife; 9.175; 4.223; 3.732; 2.983; 19.579; 34 mil 715; 11.538: 34.432; 27 mil 685; 18.273; 18.167; 15.019; 3.402; 9.164.

Malvy, en Madrid

Esta mañana llegó de San Sebastián y París el político francés, señor Malvy.

El viajero fué recibido en la estación por el embajador de Francia, los señores Jordana y Aguirre y los delegados franceses y españoles.

El señor Malvy se trasladó al "Palace Hotel", donde se hospeda, recibiendo numerosas visitas.

Los periodistas trataron de interviuvar al señor Malvy, pero este se negó rotundamente a hacer declaraciones.

Comentarios de la prensa

La prensa madrileña, comentando el viaje del señor Malvy, hace resaltar la importancia que reviste, creyendo que habrá de contribuír a acelerar las negociaciones franco-españolas sobre Marruecos.

Se sabe que el señor Malvy, antes de abandonar París conferenció detenidamente con los señores Painlavé y Briand, y se recuerda que el jefe del Gobierno y el ministro de Negocios Extranjeros convinieron en principio, el acuerdo adoptado el 4 de Junio.

Una visita a las Hurdes

[illegible] las Hurdes, [illegible] inspección, el director general de Sanidad, el ingeniero señor Ramonell y el duque de Miranda. La [illegible] Hurdes, hizo estudios acerca del paludismo en aquella región, inspeccionando también la marcha de las obras para escuelas, enfermerías y factorías.

El Estatuto de Tánger

Se sabe que los delegados hispanos franceses se están ocupando de la manera de reprimir determinados manejos sospechosos, relacionados con el Estatuto Internacinal de Tánger

Los trabajos de los delegados tienen carácter especial, toda vez que este asunto habrá de ser resuelto por la vía diplomática.

Nueva entidad

Se ha constituido la Asociación nacional de Olivareros, habiendo sido designado para ocupar la presidencia el marqués de Viana.

Toma de posesión

Ayer se posesionó del mando de la primera división de Infantería, el general don Pío López Pozas.

Las inspecciones municipales de Sanidad

El director general de Sanidad prepara una disposición aclaratoria de los reglamentos sanitarios del Estatuto Municipal, con el fin de resolver ciertas dificultades suscitadas en la aplicación de aquél.

Se dice también que se consolidará la situación de los subdelegados de Medicina como inspectores municipales de Sanidad de las capitales populosas y se transformará a los demás subdelegados en inspectores de distrito, encomendando la inspección municipal de Sanidad a los médicos titulares de los Municipios de las pequeñas capitales y de las cabezas de partido judicial.

Provincias

Un inquilino que quería matar a su casero

Barcelona, 1.—Anoche, en la calle de Viladomat, un individuo llamado Emiliano Hernández Pérez, tiroteó al transeunte Juan Virgili, hiriéndole en un muslo.

Hernández, que confunció a Virgili, con el propietario de su casa, a quien quería matar, por haberle desahuciado, al darse cuenta de su equivocación, intentó suicidarse, disparándose un tiro en la pierna.

Los dos heridos fueron conducidos al hospital clínico.

Accidente automovilista

Barcelona, 1.—En la carretera de Huesca volcó el automóvil donde iban el abogado don Gabriel Abós, el comerciante D. José García Sanjuán y la familia de éste, resultando todos los viajeros gravísimamente heridos.

Desfalco en un banco

Cáceres, 1.—En el Banco Trujillo se ha descubierto un importante desfalco.

El Juzgado ha ordenado el encarcelamiento del director y del cajero del establecimiento y de un corredor de comercio de esta plaza.

Parece que el desfalco, que asciende a una importante suma, se cometió utilizando letras falsificadas.

Pensión para la hermana de Garcia

Teruel y las de Huesca, la Diputación provincial [illegible] una pensión para subvenir [illegible] necesidades de la hermana de Garcia [illegible] casi en la indigencia.

Incidente, durante el estreno de "Vidas rectas"

Bilbao, 1.—Durante el estreno de la comedia "Vidas rectas", de Marcelino Domingo, en el teatro de los Campos Eliseos, se produjo un incidente que está siendo objeto de apasionados comentarios.

Al terminar el primer acto, el marqués de Burgos protestó de la obra, entablando una acalorada discusión con el resto del público.

Varios agentes de policía intervinieron en el asunto, deteniendo al marqués, que les dirigió frases ofensivas.

Explosión de un petardo en una iglesia

Lugo, 1.—En el pueblo de Trebenes, estando celebrando una novena en la capilla de San Joaquín, por una ventana arrojaron un envoltorio, que al caer al suelo, produjo una regular explosión.

Los fieles, poseídos de gran pánico, huyeron rápidamente de la capilla, donde el artefacto produjo algunos destrozos, sin ocurrir desgracias.

La guardia civil ha detenido a cuatro individuos como presuntos autores.

Submarinos franceses a Marruecos

Vigo, 1.—Han cruzado por estas aguas seis submarinos franceses que se dirigen a Marruecos.

Marruecos

EN LA ZONA ESPAÑOLA

Abd-el-Krim se cae de la mula

Melilla, 1.—Por informes de procedencia indígena se ha sabido que Abd-el-Krim, que se dirigía a Bocoya, montado en una mula, fué despedido de su cabalgadura, a causa de haberse espantado ésta por el ruido que producía el motor de un aeroplano, que volaba a poca altura.

Según los citados informes el cabecilla rifeño se produjo la fractura de una pierna.

Enfermo

Melilla, 1.—El comandante del cañonero "Bonifaz", don Gabriel Ferrer, ha ingresado en el hospital, atacado de pulmonía.

Partido de futbol

Melilla, 1.—En el partido de futbol celebrado entre el equipo francés y la selección melillense, resultaron vencedores los segundos, por dos "goals" a cero.

Banquete

Melilla, 1.—Los oficiales franceses han sido obsequiados con un banquete, por la "Sociedad Hípica".

Durante el acto el general Fernández Pérez pronunció un discurso, elogiando al ejército francés que lucha en Africa, haciendo votos por el triunfo de Francia y España.

EN LA ZONA FRANCESA

Derrota rifeña ...

Rabat, 1.—Una columna francesa sorprendió, cerca de la frontera, a una partida rebelde, derrotándola.

Los rifeños, después de sufrir numerosas bajas, huyeron al interior.

Los turcos, en favor de los rifeños

[illegible] activa propaganda [illegible] favor de los [illegible] considerará [illegible] Turquía, para que, como correligionarios de los rifeños, ayuden a éstos en su lucha.

Las fuerzas de Abd-el-Krim

Fez, 1.—Se ha publicado una nota que se considera poco ajustada a la realidad, respecto a las fuerzas con que cuenta Abd-el-Krim.

Según la nota, estas fuerzas están divididas en tres grupos.

Pertenecen al primer grupo, los cabileños de Beniurriaguel y de otras cábilas del Rif, que suman 27.000 hombres.

Segundo grupo, los cabileños comprendidos desde el codo del Uarga hasta Bureda, que suman 6.000 rifeños.

Tercer grupo, los moros que radican en Sangoya y en ambas vertientes del Tipighen, que suman 40.000 hombres.

Además hay que añadir a los anteriores los yebalas y otros.

En total, según la nota, dispone Abd-el-Krim de 133.000 hombres.

Detalles de las operaciones

Rabat, 1.—La columna francesa que opera en el sector de Zernat, llegó a Guassa, sin dificultad.

Los grupos móviles han llegado a Buhaliha, rechazando a los rebeldes, que se hallaban emboscados, a los que causaron importantes pérdidas.

Las fuerzas francesas provocaron la explosión de unas minas, causando numerosas bajas a los rebeldes y cogiéndole, además, 30 prisioneros.

La presión rifeña en todo el frente continua siendo bastante fuerte.

Abd-el-Krim persiste en entrar en Fez

Rabat, 1.—Confidencias fidedignas aseguran que notables musulmanes de Medina recibieron una misiva de Abd-el-Krim invitándoles a abandonar la capital del Imperio antes de su llegada a ella, con objeto de no ver correr más sangre musulmana.

Dice Abd-el-Krim en esta misiva [illegible]

Extranjero

Inglaterra y la vigilancia de Marruecos

Londres, 1.—El ministro de Negocios Extranjeros, Sr. Chamberlain, ha declarado en la Cámara de los Comunes que, con arreglo al convenio de Tánger, la vigilancia sobre el contrabando de armas, en aquella zona, debe ser ejercida, conjuntamente por Inglaterra, España y Francia.

Descarrilamiento

Moscou, 1.—Ha descarrilado un tren de pasajeros, habiendo resultado cuatro muertos y 32 heridos.

Tifón en Filipinas

Manila, 1.—Un violentísimo tifón ha devastado varias comarcas, causando numerosas víctimas.

Comentarios a una distinción

Berlín, 1.—Toda la prensa alemana publica la noticia de que el sabio paleontólogo y catedrático de la Universidad de Madrid, doctor Hugo Obermaier, ha sido nombrado miembro honorario de la Real Academia Española de la Historia.

Esta distinción, otorgada al sabio alemán, se interpreta como un síntoma favorable para el desarrollo de las relaciones culturales y científicas entre España y Alemania.

La evacuación del Rhur

Berlín, 1.—La prensa alemana comenta favorablemente el comunicado oficial del Gobierno francés, anunciando que la evacuación del Rhur comenzará inmediatamente.

Estudiantes alemanes detenidos en Moscou

Berlín, 1.—En Moscou se está instruyendo proceso contra tres estudiantes alemanes que habían ido a Rusia para estudiar y que fueron detenidos por sospechas de espionaje.

La prensa alemana insiste al [illegible] de los detenidos y dice que sospecha que tales detenciones hayan sido un pretexto de Rusia, para tener algunos rehenes en su poder, a cambio de los súbditos rusos condenados por el tribunal de Leipzig, en relación con el procesamiento de los miembros de la Checa.

La situación en China

Wáshington, 1.—Las noticias que se reciben de Pekín confirman que continúa empeorando la situación en toda la China.

El odio de los chinos contra los extranjeros se recrudece, principalmente contra los ingleses.

El embajador británico ha rogado a los jefes de los estudiantes de Pekín, que acudan a la embajada para conferenciar sobre la situación general, pero los estudiantes se han negado a acudir, insistiendo en que tal conferencia debe ser celebrada en terreno neutral.

De madrugada

Despachando con el rey

Madrid, 1.23.—El general Primo de Rivera estuvo esta mañana en palacio despachando con don Alfonso, y sometiendo a su firma diversos decretos

El Tribunal para niños

En el Palacio de Justicia se celebró esta mañana la inauguración del Tribunal para niños.

Al acto asistieron el rey, el general Primo de Rivera, el señor García Molina, el general Martínez Anido y otras autoridades.

Pronunciaron discursos el señor García Molina, el presidente del Directorio y el subsecretario de la Gobernación.

A la terminación del acto el general Primo de Rivera conversó con los periodistas, a quienes manifestó que la ceremonia había resultado altamente sentimental.

Ensalzó el presidente esta gran obra social, diciendo que no se trata únicamente de tribunales, sino de reformatorios, que estudiarán la forma de aplicar las condenas.

La prórroga de los presupuestos

Se ha firmado el decreto prorrogando los presupuestos.

La dirección de navegación

Se ha firmado un decreto disponiendo cese en el cargo de director general de Navegación el contralmirante de la Armada don Eugenio Montero Reguera.

Se nombra, para sustituirle en dicho cargo, al señor González Villón.

La dirección de la Escuela Naval

Se ha firmado un decreto nombrando director de la Escuela Naval, al capitán de la Armada, señor Carvia.

De Gracia y Justicia

Se han firmado los siguientes decretos:

Nombrando Patriarca de las Indias a don Francisco Muñoz Izquierdo, actual obispo de Vich.

Concediendo diversos indultos.

Las negociaciones franco-españolas.—Malvy y Primo de Rivera, optimistas

El delegado francés señor Malvy, estuvo esta tarde en la Presidencia, donde conferenció, durante una hora, con el general Primo de Rivera.

Al salir del despacho del presidente el señor Malvy dijo a los periodistas que se hallaba sumamente satisfecho del curso de las negociaciones [illegible] también con los periodistas, a quienes dijo que se sentía optimista y que la Conferencia entra ahora en su fase más importante.

Abogado arrollado por un tranvía

En la calle de Alcalá un tranvía arrolló al abogado don Adolfo Núñez Fernández, fracturándole una pierna y una mano.

BOLSA DE MADRID

Francos	30.60
Libras	33.36
Francos suizos	000.00
Francos belgas	00.00
Liras	23.25
Dólares	6.86
Marcos	00.00
Coronas	00.00
4 por 100 interior	69.15
Banco de España	580.00
5 por 100 amortizable	94.20
4 por 100 amortizable	.00.00
Deuda exterior 4 por 100	84.10
Ferrocarriles del Norte	356.00

(N. de la R.—Nos falta gran parte de nuestro servicio telegráfico de madrugada.)

AVISO

Por haberse inutilizado el coche, queda nulo el OBSEQUIO de un «Ford» que había de tener lugar en combinación con la Lotería Nacional de primero de Julio próximo; pudiendo los poseedores de papeletas reembolsarse de su importe, durante el plazo de validez de las mismas, en los mismos sitios donde las hayan adquirido.—**José Butragueño.**

DUNLOP

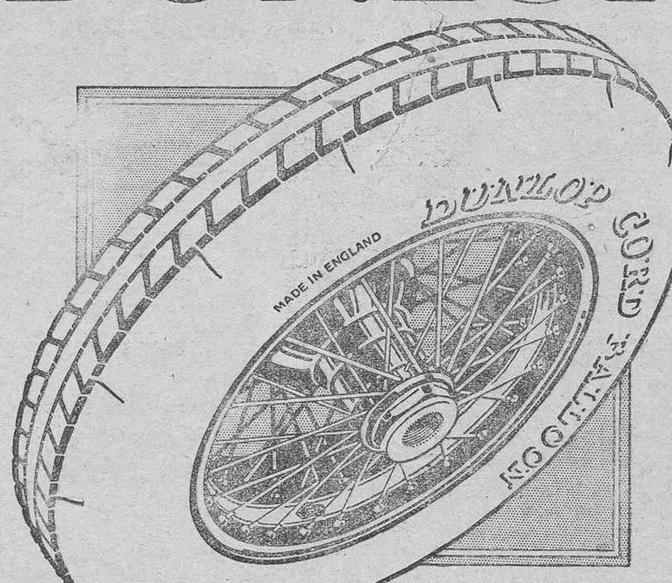

CORD BALLOON

Manuel Vandewalle
ALFONSO XIII, NUMERO 87

"POSTAL EXPRES" -- AMPLIACIONES AL CONTADO Y A PLAZOS
DR. ALLART NUM. 18 (ANTE SOL)
Exposición permanente de los trabajos próximos a entregar

¿PERSIL?

¿Qué es el secreto del PERSIL?

Lava la ropa automáticamente, sin mucho trabajo y sin estropearla. Cualquier niña puede lavar con PERSIL, porque su modo de empleo es muy simple. Se llena un baño de agua, dentro del cual se colocar PERSIL, y luego la ropa, dejándola en esa forma toda la noche, y a la mañana siguiente con frotar un poco la ropa y pasarla en agua limpia basta para dejarla COMPLETAMENTE BLANCA.

PRUEBELO Y SE CONVENCERA

Representante: GYSBERT PFINGSTHORN. -- San Francisco ,23

Ministerio de Cultura 2010

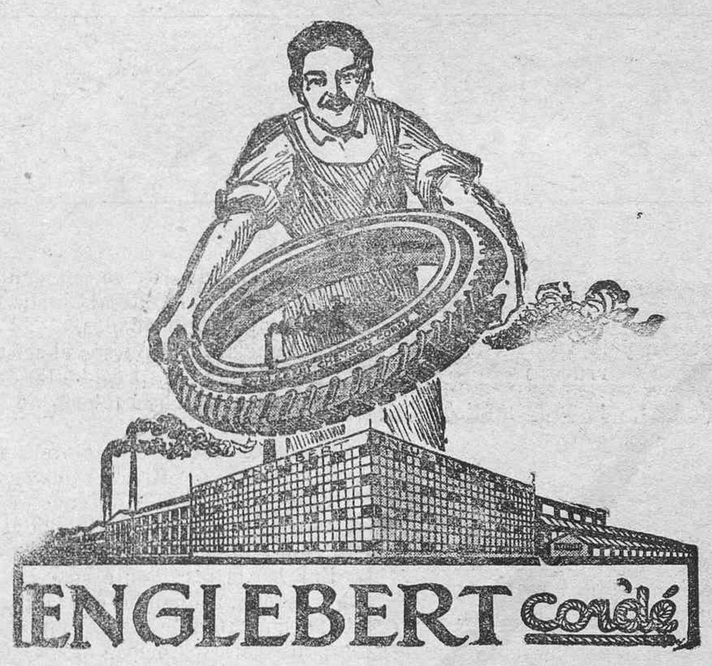

Compre cubiertas y neumáticos ENGLEBERT, son los de más duración y más económicos.—Hay grandes existencias.

JUAN P. ALONSO.—Imeldo Serís, 18.

AGENTE: Edmundo Caulfield

"BLACK & WHITE"

SCOTCH WHISKY

AGENTE DEPOSITARIO, JOHN W. GOLDING, Alfonso XIII, 53
SANTA CRUZ DE TENERIFE

Gran pensión Canarias

AVENIDA CONDE PEÑALVER, 7, PRIMERO DERECHA
(GRAN VIA) MADRID

Propietario: FACUNDO TACORONTE OLIVA.

Espaciosas habitaciones con calefacción, cuarto de baño, teléfono y ascensor.

GRAN CONFORT PRECIOS ECONOMICOS

¡Agricultores! ¡Ganaderos!

¿No habéis podido destruir las plagas que arruinan vuestras cosechas
¿Vuestro ganado no se ve libre de parásitos y constantemente lo véis mermado por las enfermedades?

Todo esto que no habéis conseguido por la INEFICACIA de los productos conocidos, lo lograréis con los

GERMICIDAS TRIAS

declarados de utilidad pública por los Ministerios de Gobernación y Gomento.

COCHINICIDA TRIAS: Germicida maravilloso y eficaz que destruye toda clase de insectos y microbios de las plataneras.

PLAGUICIDA TRIAS: Destruye insectos, parásitos, criptógamas y toda clase de plagas de la Agricultura y Floricultura.

SANICIDA TRIAS: Mata las cucarachas, chinches, piojos, pulgas, etc. Es el mejor microbicida, insecticida, parasiticida y sin rival desinfectante antiséptico. Empleándolo, higienizaréis totalmente vuestras viviendas.

GANADICIDA TRIAS: Cura afecciones dtl ganado, aves, perros, etc., y les mata los insectos, microbios, parásitos, etc.

VIDICIDA TRIAS: Destruye parásitos, insectos y criptómagas que afectan a la vid. Exterminа la FILOXERA, Oidium y Mildew.

ANOFELICIDA TRIAS: Mata los mosquitos en sus variedades Culex, Anofeles y Myzorhynchus.

NO SON VENENOSOS. NO QUEMAN. NO MANCHAN. NO SON INFLAMABLES.

Los GERMICIDAS TRIAS no pueden compararse, no tienen rival.
Emplead COCHINICIDA TRIAS para las plataneras.

Fabricantes: BONO, CUSO y Cia. Ltda., Barcelona.

Unico importador: SIXTO M. MACHADO.

Teléfono número 407. Apartado de Correos, 148.

SANTA CRUZ DE TENERIFE

CLINICA COSTA

E INSTITUTO DE TERAPEUTICA FISICA

Cirugía General. — Matriz. — Partos. — Cirugía de ojos. — Pneumotorax artificial. — Rayos X. — Radioterapia superficial y profunda. — Radiografía. — Electroterapia. — Sillón Bergoiné para obesidad

La casa de salud, montada en un hermoso edificio aislado y rodeado de jardines, tiene exteriores todas las habitaciones destinadas a enfermos y cuenta con los aparatos de esterilización más modernos y perfeccionados y con una sala especial de operaciones asépticas y servicio de cirugía modelos.

No se admiten enfermos mentales ni infecto-contagiosos.
HORAS DE CONSULTA: Todos los días de 10 a 11 y de 4 a 6.
Gratis para los pobres todos los días de 6 a 7.

VIERA Y CLAVIJO, NUMERO 52

¿Quiere Vd. usar un buen tónico y aperitivo?

Jerez Quina
- «LUKOL» -

Unico autorizado por la Dirección General de Sanidad con el núm. 3.757.

--- JEREZ ---
Hemoglobina
«LUKOL»

Muy asimilable
PODEROSO REGENERADOR DE LOS GLOBULOS ROJOS

Unico compuesto de HEMOGLOBINA a base de un Gran Vino Jerezano

Recomendado por la eminencias médicas.

--ANEMIA--
CLOROSIS

FARMACIAS Y DROGUERIAS
Laboratorio LUKOL.—Jerez

Dr. Antonio Pintor

EX-INTERNO Y PROFESOR DE LA CLINICA DE OFTALMOLOGIA DEL H. MORA

Especialista en enfermedades de los ojos.
Cirugia Ocular.—Graduación de la vista.
Medicina y Cirugía general.
CONSULTAS: De 10 a 12 y de 3 a 5.—Alfonso XIII, 24.

Un Neumático Ideal

EL NEUMATICO DE CUERDA DE DUNLOP, *a juzgar por su rendimiento,* constituye un triunfo preeminente de la industria manufacturera de neumáticos.

No hay otro neumático en el mundo que comprenda tantos perfeccionamientos legítimos — [illegible] razón de que no existe otro neumático en el [illegible]

El neumático de cuerda de Dunlop.

"Colocando Dunlop Cord quedará Vd. satisfecho."

Manufacturados en
FORT DUNLOP, Birmingham,
INGLATERRA,

Pueden obtenerse de
MANUEL VAN-DE-WALLE,
Santa Cruz de Tenerife.

Los Neumáticos Dunlop pueden adquirirse con o sin pestaña para adaptarse a cualquier tipo de automóvil.

DUNLOP

Compañía Surtidora de Gasolina Uribe S. A.

Esta empresa ha inaugurado el servicio de sus nuevos aparatos surtidores, con el establecido en la Plaza de la Paz.

La calidad de gasolina empleada por esta Compañía, es de tipo PLUME, al precio de 0'80 pesetas el litro, incluídos todos los arbitrios.

Dentro de breves días quedarán establecidos los surtidores establecidos a la entrada del muelle de esta capital, La Laguna, Tacoronte, Orotava, Puerto Cruz, Icod y carretera del Sur.

PARA INFORMES: AGENCIA, ALFONSO XIII, 34.

Discos para Gramófono

Se acaba de recibir un completo surtido, por los célebres cantantes Fleta, Caruso, Titta Ruffo, Hipólito Lázaro, Tito Schipa y otros varios. También se recibieron «La pava», «Ku-Klux-Klan», e infinidad de canciones modernas.

FERRETERIA DE A. ACEVEDO, Imeldo Serís, 86

Chocolate "Nivaria"

POR SU CALIDAD, PRESENTACION Y PUREZA, NO TIENE RIVAL

WATER EXPLOTATION

CANARY ISLANDS

Partners wanted. Capital required.
200.000 pesetas. Advances secured.
Ist class mortgages.

SOUND INVESTMENT
Schoewitz, Sagasta 39. Puerto de la Luz.

DEBILIDAD, NEURASTENIA
CONSUNCION, CLOROSIS
CONVALECENCIA

ANEMIA

VINO y JARABE
Deschiens a la Hemoglobina

Los Médicos proclaman que este Hierro vital de la Sangre es muy superior á la carne crudá, á los ferruginosos, etc. — De venta y fuera. — PARIS.

COLEGIO

DEL S. CORAZON DE JESUS

(Fundado en 7899)

Director: R. GAVIÑO

San Francisco de Paula, 12

Este Colegio acepta alumnos internos que, además de las clases de Colegio, quieran asistir a las clases oficiales, en cualquier centro de Enseñanza.

Se aceptan medios internos.

Preparación de Comercio, Bachillerato, Correos, Telégrafos, Magisterio y Náutica.

Secretaria: María Cristina Gámez (Maestra Superior.)

INMEJORABLE
PARA ARTICULOS DE
— ALUMINIO —

Tubería inglesa

DE LA MEJOR CALIDAD

NEGRA, NEGRA BARNIZADA O GALVANIZADA

Vendedores: Williams, Starkey & Co., de Londres (24 & 25, Fenchurch St.) E. C. S. Agentes de la Scottish Tube Co. Ltd.

Representante en Santa Cruz de Tenerife [illegible] de Armas Quintero

Clínic[illegible]

[illegible] RODRIGUEZ

Esta Clínica construída especialmente [illegible] uno de los lugares más sanos y pintorescos de esta capital, posee un material moderno y completísimo para toda clase de diagnósticos y tratamientos.

Medicina y Cirugía general.—Rayos X.—Radioterapia y tratamientos eléctricos.

Consultas: de 10 a 1 y de 4 a 6.

Teléfono: Clínica, 9 duplicado. Despacho del director, 5 duplicado.

--PAPEL--

PARA

Plátanos y Tomates.
Fuerte para embalar en rollos.
Imprimir.
Impermeable para envolver grasas.
De seda estampado.
Se vende en el almacén de papel de

MAXIMILIANO LOHR
San Francisco, 34/36.

Royal Exchange Assurance

COMPAÑIA DE SEGUROS CONTRA INCENDIOS

FUNDADA EN 1720

Fondos sociales, reservas y garantías, más de cuatrocientos millones de pesetas.

Se solicitan agentes activos para Garachico y San Miguel, en Tenerife, y San Sebastián, en la Gomera.

Subdirector: JUAN YANES PERDOMO, Alfonso XIII, 3.
mero 6.

Croissier (hijo)

SASTRE

Tengo el gusto de participar a mis numerosas amistades y al distinguido público, que he abierto un taller de sastrería en la calle de Angel Guimerá (antes Canales), esquina a San Francisco de Paula, donde ofrezco mis modestos servicios.

Medidas y pruebas a domicilio al cliente que lo desee

CROISSIER (HIJO).—SASTRE

LA ESTRELLA

CLAVEL, 14

El legítimo, el verdadero Roskopf Patent se vende en esta casa.

Relojes de otras renombradas marcas, Longines, Cima, etc., etc. Extensísimo surtido en todas formas, tamaños y clases.

Relojes de pared y despertadores. Bonita colección.

Precios fuera de toda competencia

Compañía Arrendataria de Tabaco

EFECTOS TIMBRADOS

Expendeduría número 9, Alfonso XIII, 17, a cargo de Ernesto Zamorano.

Desde hoy encontrará el público en esta expendeduría toda clase de efectos timbrados.

Aguila Tinefeña

FABRICA DE TABACOS Y CIGARRILLOS

M. Morales Clavijo

El dueño de esta acreditada e importante fábrica, tiene el honor de poner en conocimiento de su antigua y distinguida clientela y del respetable público en general que, a partir del mes de Mayo próximo, tendrá el gusto de abrir el Despacho (Estanco) con la Expendeduría número 7, en su nuevo domicilio, Suárez Guerra y Pérez Galdós (antes San Roque y San Lorenzo), Santa Cruz de Tenerife.

¡¡Probad sus exquisitos tabacos!! y sus renombradas «Brisas», cigarrillos que no tienen rival; en picadura «Sensitivas», «Violeta», y «¿Leoncitos a mí?»

¡CALMA TUS NERVIOS!
cúralos y procúrate un buen sueño, usando del mejor, más seguro y más inofensivo de todos los calmantes, del
BROMURAL «KNOLL»
en tubos de vidrio de 20 tabletas, cuyo éxito han corroborado millones de casos. Efectos á los 20 minutos de la toma. En cada empaque hay instrucciones para el uso. Toda buena farmacia despacha Bromural «KNOLL»

Agua de Abisinia LUQUE

(MARCA REGISTRADA)

Los pedidos á LABORATORIO LUKOL Apartado 46. JEREZ

[illegible] años de éxito público como el medio [illegible] en castaño claro, castaño oscuro, negro y rubio [illegible]

Para pedidos [illegible] en las principales farmacias y [illegible]rez de la Frontera Apartado [illegible] sentante Emilio Miranda, Doctor Allart, [illegible]

Academia de corte para señoritas

Por una acreditada modista de Bilbao se ha abierto una de ropa blanca y color de señora, por medio de medidas de un método sencillo. Para más informes dirigirse a la calle San Martín, número 19.

Eugenia María García

PROFESORA EN PARTOS

San Clemente, 8. Teléfono, 359.

Santa Cruz de Tenerife

Angel Calceno & Compañía

GUARNICIONEROS

Se hacen toda clase de equipos para montar; bozales y collares para perros; se tapizan muebles; se hacen guarniciones para carros y todo lo concerniente, propio del ramo. Para encargos, dirigirse calle Herradores, número 45, La Laguna

Aviso importante

El dueño de la casa de huéspedes

LA PRIMITIVA

tiene el gusto de avisar a su numerosa clientela que ha trasladado su negocio de la calle de Ferrer a la de Consolación, número 13, donde cuenta con inmejorables habitaciones y un esmerado servicio, a los mismos precios. Se sirven comidas de 10 de la mañana a 10 de la noche. Pensión completa 150 pesetas; sin cama, 120; cubierto, 2'50.

¡Deje V. de usar bragueros!

MR. C. E. BROOKS

(el inventor)

Representante de los aparatos de Brooks para la Quebradura o HERNIA.

JOHN NETTLETON

(Electricista Terapéutico, masajista y callista)

Masaje y todas las clases de electricidad para Ciática, Reumatismo, Gota, Estreñimiento, debilidades general, parálisis, insomnios, etc., y todos los dolores.

Curación de callos y todas las enfermedades de los pies con muchos cuidados.

Jesús Nazareno, 4, Santa Cruz de Tenerife

Ex-profesor del Hospital Nacional de Londres.

CONSULTAS: A las 12

Ministerio de Cultura 2010

PENINSULA Y EXTRANJERO

MADRID

Lotería Nacional

Madrid, 1.16.—En el sorteo de la Lotería celebrado hoy han resultado premiados los siguientes números:

Premio mayor: 35.217, en Madrid.

Segundo premio: 16.163, en La Línea.

Tercer premio: 34.074, en Madrid.

También han resultado premiados los siguientes números: 23.420; 6.732; 11.249; 22.503; 13.055; 17.151; 16.213; 11.711; 1.973; 34.553; 4.972; 5.931; 30 mil 386; 27.082; 21.709.

La crisis teatral

Una comisión de empresarios de teatros visitó al general Gómez Jordana, para hablarle de la crisis teatral.

Novillero herido

En la novillada celebrada ayer en la plaza de Carabanchel, el novillero Joaquín Hontoria sufrió una cornada de 30 centímetros, en el muslo, que le interesó el femoral.

El herido, que se encuentra gravísimo, ha ingresado en el hospital.

Informe favorable

La Junta clasificadora de ascensos del generalato ha informado favorablemente el ascenso del general de división de Infantería, don Francisco Perales Vallejo.

Dimisión

La concejal del Ayuntamiento de Madrid, vizcondesa de Llantera, ha dimitido la delegación de Puericultura.

De viaje

Han marchado a Algeciras los ayudantes del general Primo de Rivera, señores Ibáñez y Elola, para acompañar al presidente en su viaje a Ceuta.

El "Victoria", de Las Palmas vence al "Gimnástica", por 4 a 1

El *domingo se celebró en el* campo del "Gimnástica" el segundo partido de fútbol entre el equipo titular y el "Victoria", de Las Palmas.

La actuación del "Gimnástica" fué bastante deficiente, atribuyéndose al hecho de haberse alineado en sus filas cinco jugadores suplentes.

El equipo canario confirmó la excelente impresión que produjo en el primer partido.

Durante toda la tarde los equipiers canarios, guardaron una perfecta colocación, practicando el juego escocés, que desarrollaron con bastante facilidad.

De todos los jugadores el que más se destacó fué el guardameta del "Victoria".

El partido terminó con la victoria de los canarios, por cuatro a uno.

Durante el partido el delantero-centro del "Victoria" resultó lastimado, debido a un fuerte encontronazo con Valmaseda.

Otros partidos

En Bilbao el equipo inglés "Birmingham" venció al "Athtétic", por dos "goals" a uno.

—En Valencia, el "Gimnástico" de aquella población, venció al "Zaragoza", por tres a uno.

Las víctimas de la bomba de la calle Mayor

Esta mañana se dijeron misas en el monumento levantado a las víctimas de la bomba de la calle Mayor.

La reina madre oyó una de las misas, depositando flores al pié del monumento.

Provincias

El viaje del presidente

Valencia, 1.—Ayer llegó a esta población el general Primo de Rivera, siendo recibido en el muelle del Grao por las autoridades, comisiones y elemento oficial.

El presidente fué obsequiado con un banquete, al que asistieron 114 comensales, pronunciándose los discursos de rigor.

Sindicato disuelto

Almería, 1.—Por orden superior ha sido disuelto el sindicato de empleados y obreros de ferrocarriles.

La policía se ha incautado de todos los documentos que obraban en la secretaría de la sociedad.

La estación de Canfranc

Zaragoza, 1.—El día 15 del corriente será entregada oficialmente la estación internacional de Canfranc.

La sección española está completamente terminada; pero la sección francesa tardará todavía más de un año en quedar concluída.

El concierto vasco

Bilbao, 1.—Ha llegado don Horacio Echevarrieta, con objeto de asistir a las reuniones que celebran las diputaciones vascongadas.

La quiebra de la Unión Minera

Bilbao, 1.—El Juzgado ha concedido una prórroga de ocho días para constituir la fianza de 92 millones de pesetas, que exije a los procesados por la quiebra del Banco de Crédito de la Unión Minera.

Sucursales suprimidas

Bilbao, 1.—El Consejo de Administración de la Unión Minera ha acordado suprimir todas las sucursales y agencias del establecimiento.

Dirigibles italianos

Barcelona, 1.—El domingo llegaron a esta capital dos dirigibles del Ejército italiano.

Las aeronaves conducen cuarenta personas, entre ellas varios periodistas y un diputado.

Primo de Rivera en Valencia

Valencia, 1.—El general Primo de Rivera visitó esta mañana la capilla de la Virgen de los Desamparados.

Después visitó la fábrica de bronces y asistió a la inauguración de la Escuela Industrial.

El presidente fué obsequiado este mediodía con un banquete en los Viveros.

El viaje de los reyes

Barcelona, 1.—El rey hizo esta mañana una excursión a Igualada, visitando los monumentos artísticos de la población.

Inauguración de un monumento

Barcelona, 1.—En el cementerio del Sudoeste se ha verificado la inauguración del monumento erigido a la memoria de los españoles y franceses, muertos en la pasada guerra.

Al acto asistieron el rey, el vice-almirante Magaz, el embajador de Francia, el alcalde, las autoridades y numeroso público.

Pronunciaron discursos el embajador francés, el alcalde y el marqués de Magaz, exaltando la memoria de los héroes.

Durante la ceremonia las bandas de música interpretaron la Marsellesa y la Marcha real.

Marruecos

EN LA ZONA ESPAÑOLA

Bombardeos aéreos

Melilla, 1.—Las escuadrillas de aviación bombardearon el territorio enemigo, destruyendo las cosechas.

Una de los aparatos se vió obligado a aterrizar, con averías; pero sus tripulantes no sufrieron ningún daño.

Agasajo a un periodista

Melilla, 1.—Organizada por la "Asociación de la Prensa", ayer se celebró un banquete en honor del director de "El Telegrama del Rif".

El coronel Franco, enfermo

Tetuán, 1.—A causa de hallarse enfermo, se ha dado de baja el coronel del Tercio, don Francisco Franco.

Parte oficial

Melilla, 1.—Durante el día de ayer no se registró ninguna novedad en la zona oriental.

—En la zona occidental las harcas y mehallas de las intervenciones practicaron servicios de emboscadas, interceptando varios convoyes rebeldes, que se dirigían a la zona internacional.

—Ha sido trasladado a Taatof, en el sector de Larache, un tabor de regulares de Larache, con el fin de vigilar el sector de Teffer, ante el que se señalaban algunas concentraciones enemigas.

EN LA ZONA FRANCESA

Combate entre cabileños

Rabat, 1.—En la región de Uarga se ha librado un violento combate entre las cábilas adictas a Francia y los partidarios de Abd-el-Krim.

Varias escuadrillas francesas de aviación apoyaron a los cabileños adictos, arrojando centenares de bombas, que causaron enormes destrozos en las filas enemigas.

Los rebeldes sufrieron una completa derrota.

Propósitos de Abd-el-Krim

Rabat, 1.—La derrota sufrida por los rifeños ha producido enorme impresión en Abd-el-Krim, que acusa a los harqueños de cobardía.

El cabecilla rebelde se ha trasladado a Azilaf, con el fin de arengar a sus partidarios, y adoptar represalias contra los que retrocedieron ante el empuje de los franceses.

Abd-el-Krim ha tomado numerosos rehenes, para asegurarse la fidelidad de las cábilas.

De madrugada

Firma de Gracia y Justicia

Madrid, 1.23.—Se han firmado los siguientes decretos:

Nombrando obispo de Gerona al doctor don José Vila, que era canónigo de Valencia.

Nombrando magistrados de diversas audiencias.

A la reserva

Se ha firmado un decreto de Guerra, disponiendo el pase a la reserva, por haber cumplido la edad reglamentaria, del general de ingenieros don José Ubach Elosegui.

Gobernador militar de Tenerife

También se ha firmado un decreto nombrando gobernador militar de Tenerife al general de división de Infantería, don Santiago Cúllen Verdugo.

Interventor militar

Ha sido nombrado interventor militar de Tenerife don Manuel González Lara.

Tranquilidad

El general Gómez Jordana, al recibir esta tarde a los periodistas que hacen información en la Presidencia, les manifestó que las noticias recibidas de la Península y de Marruecos acusaban completa tranquilidad.

Se prorrogan las presupuestos

También anunció el general Gómez Jordana que mañana publicará la Gaceta el decreto prorrogando los presupuestos, por tiempo indefinido.

Se incluye un crédito de bastante significación para atender los compromisos contraídos por el Directorio, y se suprimen las partidas que se consideran innecesarias, modificándose también otras.

Según las manifestaciones del señor Jordana el presupuesto puede ser considerado como nuevo.

Los españoles vencen a los suizos por tres a cero

Comunican de Berna que los partidos de futbol entre las selecciones española y suiza han resultado animadísimos.

El triunfo ha correspondido a los españoles por 3 "goals" a cero.

Los tantos fueron marcados por Errazquin y Peña.

Caricaturista fallecido

Esta tarde ha fallecido el popular caricaturista "Hito".

Reunión del Directorio

Esta tarde se reunió el Directorio, en la Presidencia, durante dos horas.

El Consejo aprobó un decreto de Trabajo, adaptando la legislación española al Convenio internacional sobre el descanso dominical.

Se dió cuenta de la Conferencia telefónica celebrada con el vice-almirante Magaz, en la que éste desmintió determinadas declaraciones que se le han atribuído.

El Consejo aprobó también la prórroga del decreto sobre alquileres, en el que se introducen ligeras modificaciones, no habiéndose determinado todavía la fecha en que entrará en vigor.

Las carreras de caballos

Las carreras de caballos celebradas esta tarde resultaron animadísimas.

El premio nacional de 25.000 pesetas fué ganado por el caballo "Mussolini", propiedad del barón de Velazco.

Ultimas noticias

Los Estados Unidos preparan una movilización general

Wáshington, 1.— Oficialmente se ha comunicado a la prensa que el presidente Coolidge hará un llamamiento general a la nación, el día 4 del próximo Julio, llamamiento que constituirá un inventario de todos los recursos morales, físicos, e industriales con que cuenta la América del Norte, y que pudieran servir a la nación, en el caso de verse esta atacada.

Se dice que el Gobierno americano no desea que esta movilización tenga el carácter de una demostración militar; pero de todos modos se considera que este acto constituye un golpe asestado contra los elementos pacifistas.

En la movilización habrán de figurar todos los ciudadanos norteamericanos, que estén en edad de tomar las armas.

Los norteamericanos que se encuentren en el extranjero estarán obligados a presentarse el día 4 de Julio, ante las autoridades de su país, exactamente igual que si acabara de estallar la guerra.

La noticia de este llamamiento ha producido enorme impresión en todos los círculos diplomáticos del mundo.

Actitud de los socialistas franceses

París, 1.—En la reunión celebrada por los diputados socialistas, se acordó por cuarenta votos, contra uno, abstenerse de tomar parte en la votación final sobre los debates de Marruecos.

El nuevo gobernador de Australia

Londres, 1.—Sir John Baird ha sido nombrado gobernador general de Australia, para sustituir a lord Forster que cesará en dicho cargo en el mes de Octubre.

Catástrofe ferroviaria

Budapest, 1.—En un choque de trenes han perecido 22 pasajeros y han resultado heridos 60.

BOLSA DE MADRID

Francos	34.35
Libras	33.30
Francos suizos	000.00
Francos belgas	00.00
Liras	00.00
Dólares	6.81
Marcos	0.00
Coronas	0.00
4 por 100 interior	70.45
Banco de España	573.00
5 por 100 amortizable	94.40
4 por 100 amortizable	00.00
Deuda exterior 4 por 100	83.60
Ferrocarriles del Norte	388.00

DE ARRECIFE

Banquete al representante de la Mancomunidad

Arrecife, 31.19.—Con asistencia de varias autoridades, funcionarios y elementos de Unión Patriótica de toda la isla se ha celebrado un banquete en honor del representante de la Mancomunidad interinsular, señor Fernández, pronunciándose patrióticos discursos.

Entre otros, hablaron el letrado don Carlos Saenz y el festejado por la prosperidad de todas las islas.—CORRESPONSAL.

ESPECTACULOS

Teatro Guimerá

Esta noche se pondrá en escena la comedia en tres actos, de los señores Paradas y Jiménez, titulada «La copa del olvido».

Por continuar indispuesto el primer actor, señor Paris, se ha aplazado la función de su beneficio, que estaba anunciada para hoy.

Anoche, con bastante concurrencia del sexo masculino, se representó la obra de Pirandello, «Piénsalo bien».

Obtuvo una acertada interpretación, y fué muy aplaudida, no obstante lo escabroso del asunto de que hablaba el programa.

A pesar de ello, el público salió convencido de que no es tan fiero Pirandello como lo pintan.

Teatro Leal

El jueves próximo hará su presentación en la vecina ciudad, la Compañía de comedias de Alarcón-Navarro, que con tanto éxito ha venido actuando en esta capital.

El «debut» se efectuará con la comedia «Una mujercita seria», y para las noches subsiguientes se ha elegido un repertorio selecto, entre las obras de mayor éxito de la Compañía.

El abono continúa abierto en la oficina del señor González Rivero, donde se admiten encargos hasta el día de la presentación.

Disposiciones oficiales

El decreto creando la Escuela de Guerra Naval dispone que la enseñanza en la misma se orientará en el sentido de preparar a los jefes para desempeñar mandos superiores, agrupando las asignaturas bajo las denominaciones de estratégica, táctica y orgánica.

Se podrán dar conferencias por técnicos especialistas, así civiles como militares, sobre asuntos relacionados con la guerra naval.

Los cursos durarán un año. Tres de los nueve meses se dedicarán a la instrucción doctrinal y tres a las prácticas.

Se mencionan los requisitos que deberán llenar los alumnos para ingresar en la escuela.

El personal docente lo constituirán un director, como jefe de estudios, y tres profesores.

Los emolumentos que disfrutará el profesorado serán semejantes a las demás Academias.

Entre las asignaturas se exige el idioma inglés.

En el próximo presupuesto se incluirá el crédito correspondiente.

Consulta reanudada

De regreso de su viaje, el Doctor AROZARENA a reanudado el consultorio todos los días laborables de 12 a 2, en la calle Imeldo Serís, número 30, (antes Barranquillo), frente al Mercado. Clínica Sánchez-Pinto.

Admón. Principal de Correos

DE SANTA CRUZ DE TENERIFE

AVISO

A partir del día de hoy, en la ventanilla de la Caja Postal de Ahorros de esta Administración Principal, desde las 15 a las 17, se admitirán peticiones para la adquisición de Obligaciones del Tesoro, emisión del 5 de Junio próximo, a los señores titulares de libretas de la Caja Postal de Ahorros, debiendo presentar para ello las libretas que acrediten su condición de tales.

Santa Cruz de Tenerife, 1.° de Junio de 1925.

Empresas de aguas

COMUNIDAD DE EXPLOTACION DE AGUAS «LA RISA»

Por la presente se convoca a todos los señores coopartícipes de esta Comunidad, a Junta general *extraordinaria que tendrá lugar* el día 7 del próximo mes de Junio, a la hora de las trece, en la casa número 60 de la calle de Cruz Grande, de este pueblo.

Se pone en conocimiento de todos los coopartícipes que, de no poderse celebrar la Junta indicada por falta de número, se celebrará la segunda el día 9 del mismo mes, a la hora de las doce, en la casa mencionada, la que tendrá lugar con los socios que concurran.

ORDEN DEL DIA

1. Aprobación de cuentas
2. Manifestaciones de los partícipes relacionadas con la Comunidad.

Tanque, 20 de Mayo de 1925.—El vicepresidente, **Antonio Hernández.**

COMUNIDAD DE AGUAS DE «MASCA»

En cumplimiento de lo dispuesto en el artículo 19 del Reglamento de esta Comunidad, se convoca a los señores socios de la misma a Junta general ordinaria, que se celebrará el 7 de este mes y hora de las 14, en el Salón Teatro de esta ciudad, con objeto de nombrar Tesorero por renuncia del que desempeñaba este cargo; presentación de cuentas por el Tesorero saliente y tratar de otros asuntos de interés general para la Comunidad.

Icod, 1 de Junio de 1925.—El Presidente, **Cándido Luis y Aguiar.**

Aviso importante

El dueño de la casa de huéspedes

LA PRIMITIVA

tiene el gusto de avisar a su numerosa clientela que ha trasladado su negocio de la calle de Ferrer a la de Consolación, número 13, donde cuenta con inmejorables habitaciones y un esmerado servicio, a los mismos precios. Se sirven comidas de 10 de la mañana a 10 de la noche. Pensión completa 150 pesetas; sin cama, 120; cubierto, 2'50.

¿No ha lavado usted nunca su ropa con **"PERSIL?"** Pruébelo y se convencerá que es lo mejor que existe para lavar automáticamente la ropa sin estropearla.—El **"PERSIL"** no contiene cloro.—Nuevas existencias en venta en la

DROGUERIA de Ramón Guimerá. - SAN JOSE, 13

"POSTAL EXPRES" -- AMPLIACIONES AL CONTADO Y A PLAZOS
DR. ALLART NUM. 18 (ANTE SOL)

Exposición permanente de los trabajos próximos a entregar

Ministerio de Cultura 2010

JACOB AHLERS

SANTA CRUZ DE TENERIFE

Vapores que se esperan durante el mes de Junio de 1925

Nombre de los vapores y compañías—Salidas		Destinos
MELILLA Oldenburg-Portugiesische Dampfschiffs-Rhederei	3	Hamburgo.
ULANGA Woermann-Linie A. G.	4	Las Palmas, Sao Thomé, Matadí y Mossamedets.
HENNER Hamburg-Bremer Afrika-Linie A. G.	8	Las Palmas, Sierra Leona, Seccondee, Sanea Isabel de Fernando Póo, Bata, Benito y Elobey.
AUGUST SCHULTZE Oldenburg-Portugiesische Dampfschiffs-Rhederei	10	Hamburgo.
IMMO Hamburg-Bremer Afrika-Linie A. G.	13	Las Palmas, Dakar, Bathurst, Bissao, Conakry, Sierra Leona y Assinie.

PARA MAS INFORMES:
JACOB AHLERS, Marina, 31

Vapor para la Habana

Viaje en once días

El magnífico y rápido vapor correo francés de dos hélices y 15.740 toneladas,

"Niágara"

hará su próximo viaje con destino a la **HABANA**, llegando a este puerto el 14 de Junio de 1925.

Dicho buque saldrá de estas islas directamente para la **HABANA**.

En el interés de todos se suplica encarecidamente al pasaje que venga a despacharse con tres días de anticipación por lo menos.

Para informes dirigirse a **D. E. GARCIA**, casa de Hardisson Hermanos, Villalba Hervás (antes Tigre), número 5.

Oldenburg-Portugiesische Dampfschiffs-Rhederei

LINEA SEMANAL DE VAPORES FRUTEROS CON SALIDA FIJA TODOS LOS MIERCOLES PARA

HAMBURGO

Día 3 de Junio.—Vapor **MELILLA**
Día 10 de Junio.—Vapor **AUGUST SCHULTZE**
admitiendo frutos bajo y sobre cubierta.

NOTA.—El servicio frutero de esta Compañía será servido de hoy en adelante exclusivamente, por los siguientes nuevos vapores:

MELILLA	4.100 tndas.
AUGUST SCHULTZE	3.880 »
HERMANN BURMESTER	3.800 »
BILBAO	3.800 »
LARACHE	2.600 »
SEVILLA	2.600 »
PASAJES	2.600 »

Estos buques están provistos del mayor número de ventiladores naturales y en lo necesario reforzado por ventiladores eléctricos, para garantizar la llegada de la fruta en perfecto estado, máxime como la oficialidad desde 1910, trabajando en este servicio frutero dispone de una experiencia inmejorable para el buen cuidado de la fruta qu ese entregará en Hamburgo dentro del plazo de 8 días después de la salida del Archipiélago

Los barcos tienen buena acomodación para pasajeros, disponiendo de telegrafía sin hilos y será aumentada la flota dentro de pocos meses con nuevos vapores rápidos construídos especialmente para el servicio frutero de estas islas.

JACOB AHLERS

Oficinas: Marina, núm. 31. Teléfono núm. 536
Caseta Muelle: Teléfono núm. 141

Línea de vapores fruteros

FRED OLSEN & Co.—OSLO.

SALIDAS DEL MES DE JUNIO

PARA LONDRES	PARA DIEPPE
Día 4.—SOLFERINO	Día 6.—SARDINIA
Día 11.—SAN MATEO	Día 13.—SAN ANDRES
Día 18.—SAN CARLOS	Día 20.—SAN JOSE
	Para DIEPPE y OSLO
Día 25.—BUENAVISTA	Día 27.—SARDINIA
Día 2 de Julio.—SAN MATEO	Día 4 de Julio.—SAN ANDRES

Para más informes, su Agente, ALVARO RODRIGUEZ LOPEZ, Marina, 49.—Santa Cruz de Tenerife.

Roland Linie

SERVICIO REGULAR FRUTERO ESTABLECIDO CON EL PUERTO DE HAMBURGO Y BREMEN

SALIDAS DEL MES DE JUNIO DESDE TENERIFE

CAVALLA	Sábado 6
SMIRNA	Sábado 13
PERA	Sábado 20
CAVALLA	Sábado 27

cuyos buques están haciendo la travesía en siete días como máximo y entregando los cargos en perfecto estado.

Que hacen la travesía en seis a siete días como máximo.

Todos estos vapores están dotados de seis ventiladores corrientes en cada bodega, además de Inyectores y Extractores eléctricos.

Se admiten frutos para Copenhaguen con 1/- sobre el flete de Hamburgo y con 1/6 para OLSO, STOCKOLMO y HELSINGFORS, todo con trasbordo en Hamburgo, entre cuyos puertos hay un servicio rápido con buenos vapores que toman los frutos en cubierta.

Recomiendo con todo interés a los señores exportadores que visiten estos vapores para que puedan apreciar las grandes ventajas que ofrecen para el transporte de frutos debido al nuevo sistema de ventilación eléctrica.

Para toda clase de informes, a su Agente, MANUEL CRUZ, San José, número 10.

Línea de vapores fruteros

SERVICIO SEMANAL CON SALIDA TODOS LOS JUEVES

El magnífico y rápido vapor

"WESER"

inaugurará la línea saliendo de este puerto el jueves próximo, 4 de Junio, con destino a

Hambungo

admitiendo toda la fruta que se presente sobre y bajo cubierta.

Estos buques tienen once millas de andar y una ventilación magnífica que garantiza la buena entrega de la fruta a la llegada a su destino.

Para informes y pedidos de hueco,
MAXIMILIANO DIAZ NAVARRO, San José, núm. 20

Alvaro Rodríguez López

Servicio fijo semanal para los puertos de LAS PALMAS, NORTE DE TENERIFE e islas de la GOMERA y PALMA, por los vapores

"SANCHO II," "SANTA URSULA" y "BURE"

Para más informes: Marina, 49.—Teléfonos, 529 y 514.

Navigazione Generale ITALIANA

El magnífico vapor italiano

VENEZUELA

de 8.000 toneladas, saldrá de Santa Cruz el día 2 de Junio, con destino a TRINIDAD, LA GUAYRA, CURACAO, COLON y los puerteos principales del Perú y Chile, con hueco disponible para alguna carga.

Agentes: **Teneriffe Coaling Co., Limited**, Alfonso XIII, 84.

Ibeirca Line Limited.

LINEA DE VAPORES FRUTEROS

El magnífico vapor

MAGNHILD

cargará para DIEPPE y LONDRES, el día 2 de Junio, sin subir el flete.

Para informes: **Antonio Gómez**, Marina 3, agente.

Hamilton & Cía.

Con los vapores CARMEN y ESPERANZA, servicio fijo bisemanal, para todos los puertos de la GOMERA y SUR DE TENERIFE, saliendo de este puerto directamente el

Vapor CARMEN

todos los miércoles y sábados para los de la GOMERA.

Vapor ESPERANZA

todos los miércoles y sábados para los del SUR de TENERIFE.

Se recibe carga en este muelle desde el día antes del de salida.

Para más informes: Marina, 15. Teléfono número 507.

Compañía Trasmediterránea

El magnífico vapor correo

ROMEU

saldrá de este puerto, con destino a CADIZ y BARCELONA, el próximo viernes, día 5 del corriente, a las seis en punto de la tarde, admitiendo pasajeros, carga general y frutos en inmejorables condiciones.

Para la adquisición de pasajes y datos sobre los mismos, dirigirse a la Delegación de la Compañía, calle de la Cruz Verde, número 24.

Para el despacho de mercancías de entrada y salida, hacerlo a su Agente en esta plaza, **Manuel Cruz Delgado**, calle San José, número 10.

Viajes a Inglaterra

A todas aquellas personas que deseen efectuar viajes a Inglaterra bien para asuntos de negocio, recreo, visita a la exposición de Wembley, etc., interesa aprovechar la excelente oportunidad que les ofrece

THE UNION CASTLE MAIL STEAMSHIP COMPANY LTD.,

Esta Compañía de vapores, al igual que en años anteriores, y durante el verano, hará una rebaja en los precios de pasajes de estas islas a Inglaterra y viceversa, siendo el precio de primera clase, ida y vuelta, solamente de libras 20.

Los vapores de esta Compañía reunen por su confort, excelente mesa, y velocidad, las mejores condiciones para realizar un viaje con toda la mayor comodidad y rapidez.

Para más informes, dirigirse a HAMILTON y C.ª, Marina, 15.

PERAL LIQUIDA

LO MEJOR PARA SUAVIZAR, EMBELLECER Y BLANQUEAR EL CUTIS

Hace desaparecer los empeines, escoriaciones, manchas, pecas, exzemas y materias grasas de la cara y piel en general.

— ES ANTISEPTICO —

Empleadlo y os convenceréis — De venta, en Droguerías y Farmacias.

La leche condensada

Y MANTEQUILLA DANESA MARCA

A. S. L. E. Brunn"

son las mejores del mundo. Pruébelas usted y se convencerá.

PIDANSE EN TODOS LOS ESTABLECIMIENTOS

LE PRINTEMP'S

C. GARCIA DORTA

GRANDES ALMACENES DE TEJIDOS Y NOVEDADES

Doctor Comenge, 9

Invitamos a nuestra distinguida clientela a visitar estos almacenes, donde podrán admirar lo más chic y distinguido en trajes confeccionados, cortes de trajes, sombreros, etc., para la próxima estación de verano, en todos los precios y calidades.

Esta casa posée un completo surtido en artículos para señoras, caballeros y niños.

Sales para adelgazar "CLARKS"

Los baños de SALES CLARKS, tonifican la carne y hacen el cuerpo esbelto, flexible y gracioso. Los baños de SALES CLARKS unen a su excelente acción las más perfectas virtudes antisépticas.

ABSOLUTAMENTE INOFENSIVOS

Perfuman y suavizan la piel imprimiéndole al cutis una sedosidad y frescura incomparables. Un baño de 15 a 20 minutos todos los días o cada dos días durante un mes o mes y medio, basta.

DE VENTA EN LAS PRINCIPALES DROGUERIAS

Discos para Gramófonos

De varias marcas, se venden muy baratos

Galcerán 9.--De 3 a 6.

"POSTAL EXPRES"

CENTRO GENERAL DE AMPLIACIONES FOTOGRAFICAS

AL CONTADO Y A PLAZOS DE

JOAQUIN GONZALEZ ESPINOSA, Doctor Allart, 18 (antes Sol)

Tiene el gusto de dirigirse al público en general, que habiendo llegado a conocimiento de esta casa que agentes de varias empresas se dedican a equivocar al público con respecto a los trabajos de esta casa, avisa que todos los trabajos de ampliaciones que se les confíe son ejecutados en los talleres tiene establecidos en esta capital, estando montados con todos los adelantos modernos, pudiendo hacer toda clase de trabajos con relación a este Arte, estando al frente de dichos talleres el inteligente retocador DON ANTONIO LEMOS, llegado recientemente de la Península.

Esta casa atiende toda reclamación que elabajos que entrega.—LA DIRECCION. queden completamente satisfechos con los tr cliente haga, pues está dispuesta a que

Claves telegráficas

Si es usted exportador, comisionista, consignatario, hombre de negocios, le interesa la adquisición de una de estas claves telegráficas, porque ello representa para usted una economía de un 90 por 100 en los telegramas a expedir.

A B C, 6 a, edición en inglés	Ptas.	125'00
A B C, 5 a, edición mejorada en españo	»	135'00
Bentley, en español	»	137'50
Colón, en español, para escritorio	»	150'00
Colón, en español para viaje (reducido)	»	60'00
Lieber, en español o en inglés	»	155'00
Scott, en inglés	»	155'00
Marconi, en español e inglés	»	150'00

Pídalo personalmente o por carta y lo recibirá a vuelta de correo, franco de portes pagaderos contra reembolso, al depositario y venta exclusiva para las Islas Canarias en LA ESMERALDA, Triana, 132, Las Palmas.

EL ESCUDO

Nos complace anunciar a nuestra clientela y público en general, que hemos recibido gran variedad de telas de novedad, crespón marrocain, sedas lavables, guantes de manopla, cintos y hebillas de moda, y buena colección de medias de seda e hilo.

Surtido completo en artículos para reventa, a precios sin igual.

En su propio provecho debe usted visitarnos al hacer sus compras.

CALLE DE SAN JOSE, 23, FRENTE A «EL BARATO»

Wasser Erschliessung

KANARISCHE INSELN

Teilhaber gesucht mit bis zu Ptas. 200.000.

Kapital wird erststellig hypothekatisch sichergestellt.

MILLIONENGEWINNE

Schoewitz, Sagasta 39. Puerto de la Luz.

PEDRO DOMECQ Y COMPAÑIA

JEREZ DE LA FRONTERA

VINOS: Manzanilla «Isabelita»; Fino «La Ina», Amontillado «Macharnudo»; Oloroso «J. C. W. G», y Moscatel «Viña Vieja».

COÑACS: Fundador y Tres Cepas. CHAMPAGNES

PEDIRLOS EN TODAS PARTES

DODOINE

Pintura al Agua Lavable en Pasta.

EL MEJOR PRODUCTO PARA ENLUCIR FACHADAS

NO SE DESTIÑE POR EFECTO DEL SOL O LA LLUVIA

INMENSO SURTIDO DE COLORES FINOS

OBSERVENSE LAS FACHADAS DE MUCHAS CASAS

Si están chorreadas, no se empleó **DODOINE**.
Si están descascaradas, no se empleó **DODOINE**.
Si están desteñidas, no se empleó **DODOINE**.

Como demostración de la bondad del **DODOINE** pueden citarse las fachadas de las casas de los señores don Matías Molina y don Nicolás Dehesa, y otras muchas aquí y en los demás pueblos de las islas.

Pídase siempre **DODOINE**, de la casa Burrell, de Londres, en todas las droguerías ferreterías y almacenes de materiales para construcciones.

URANIA

He aquí la máquina para escritorio

Indiscutiblemente la más completa, la más resistente, la más clara, la más perfécta y la más económica, de cuantas se ofrecen en el mercado.

Adquiérala y se convenserá de estas afirmaciones

"PERKEO"

Máquina de escribir para viaje. Fuerte, reducida en sus dimensiones, lijera y fácil de manejar. Teclado universal, escritura visible.

La última palabra entre sus similares.

Agentes exclusivos para Canarias: PEDRO CAPOTE, Santa Cruz de Tenerife, calle de San Francisco, 67-68.

«LA ESMERALDA», Las Palmas, calle Triana, número 132.

¡Agricultores! ¡Ganaderos!

¿No habéis podido destruir las plagas que arruinan vuestras cosechas

¿Vuestro ganado no se ve libre de parásitos y constantemente lo véis mermado por las enfermedades?

Todo esto que no habéis conseguido por la INEFICACIA de los productos conocidos. lo lograréis con los

GERMICIDAS TRIAS

declarados de utilidad pública por los Ministerios de Gobernación y Gomento.

COCHINICIDA TRIAS: Germicida maravilloso y eficaz que destruye toda clase de insectos y microbios de las plataneras.

PLAGUICIDA TRIAS: Destruye insectos, parásitos, criptógamas y toda clase de plagas de la Agricultura y Floricultura.

SANICIDA TRIAS: Mata las cucarachas, chinches, piojos, pulgas, etc. Es el mejor microbicida, insecticida, parasiticida y sin rival desinfectante antiséptico. Empleándolo, higienizaréis totalmente vuestras viviendas.

GANADICIDA TRIAS: Cura afecciones del ganado, aves, perros, etc., y les mata los insectos, microbios, parásitos, etc.

VIDICIDA TRIAS: Destruye parásitos, insectos y criptómagas que afectan a la vid. Extermina la FILOXERA, Oidium y Mildew.

ANOFELICIDA TRIAS: Mata los mosquitos en sus variedades Culex, Anofeles y Myzorhynchus.

NO SON VENENOSOS. NO QUEMAN. NO MANCHAN. NO SON INFLAMABLES.

Los GERMICIDAS TRIAS no pueden compararse, no tienen rival.

Emplead COCHINICIDA TRIAS para las plataneras.

Fabricantes: **BONO, CUSO y Cía. Ltda., Barcelona.**

Unico importador: **SIXTO M. MACHADO.**

Teléfono número 407. Apartado de Correos, 148.

SANTA CRUZ DE TENERIFE

Compañía Surtidora de Gasolina Uribe S. A.

Esta empresa ha inaugurado el servicio de sus nuevos aparatos surtidores, con el establecido en la Plaza de la Paz.

La calidad de gasolina empleada por esta Compañía, es de tipo PLUME, al precio de 0'80 pesetas el litro, incluídos todos los arbitrios.

Dentro de breves días quedarán establecidos los surtidores establecidos a la entrada del muelle de esta capital, La Laguna, Tacoronte, Orotava, Puerto Cruz, Icod y carretera del Sur.

PARA INFORMES: AGENCIA, ALFONSO XIII, 34.

Armstrong Whitworth, Ibérica S. A

SOCIEDAD DE ESTUDIOS TECNICOS E INDUSTRIALES

MAQUINARIA DE TODAS CLASES

Agentes para España de SIR W. G. ARMSTRONG WHITWORTH & Co., Ltd., y CASAS ASOCIADAS.

Delegación general en Canarias: JOSE R. MASSIEU, Alfonso XIII, 88. TENERIFE.

Esta casa es la única que vende en Canarias los MOTORES «PETTERS», construídos por la Petters Limited, Yeovil, Inglaterra; una de las fábricas más antiguas y más importantes del mundo en la construcción de motores para trabajar con Parafina y aceite crudo.

Reconocido como el mejor motor desde hace treinta años

EXISTENCIAS EN PLAZA

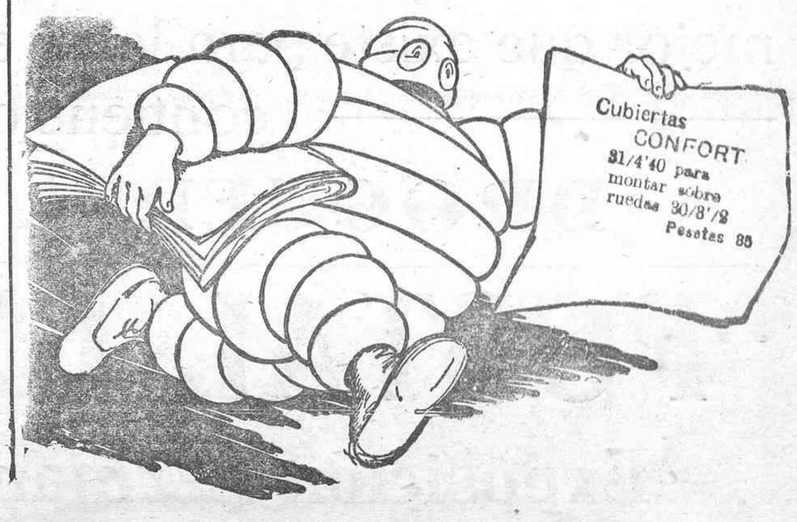

Ministerio de Cultura 2010