Baleares

Diario de la mañana

REDACCION: DANUS, 2
Teléfonos: Redacción: 2078
Administración: 1745

Palma de Mallorca, Miércoles 3 de Diciembre 1947

AÑO IX :-: NUMERO 2.507
PRECIO: 50 CENTIMOS
Suscripción mensual: 10 pesetas

Una paga extraordinaria a los empleados del Estado

También la percibirán los beneficiarios de Clases pasivas

Madrid. — El proyecto de Ley sobre concesión de una gratificación extraordinaria a los funcionarios públicos, que publica hoy el Boletín Oficial de las Cortes, dice, entre otras cosas, lo siguiente:

«Las especiales circunstancias económicas de estos momentos impone sacrificios importantes a los funcionarios públicos en activo y a las clases pasivas, que tienen señalados sus ingresos en forma de pensión.

Parece, en su consecuencia, aconsejable, que de modo excepcional se otorgue a estos funcionarios y pensionistas, una remuneración extraordinaria.

En su virtud, el Ministro de Hacienda, previo acuerdo del Consejo de Ministros, tiene el honor de someter a las Cortes Españolas el siguiente proyecto de Ley:

Artículo primero.—Se concede a los funcionarios y empleados del Estado una gratificación extraordinaria equivalente al importe líquido de una mensualidad de su sueldo o retribución, que habrá de hacerse efectiva en el mes de Diciembre del año en curso.

Artículo segundo.—Igualmente se concede a los beneficiarios de clases pasivas del Estado una gratificación extraordinaria por un importe igual al de una mensualidad líquida de su haber o pensión, esto es, una vez deducida de ellas la contribución de Utilidades, cuando por la misma se encuentren gravados.

Artículo tercero.—Las gratificaciones a que los precedentes artículos se refieren, habrán de percibirse sin descuento ni gravamen ninguno y previo formación de nómina que, por duplicado, formularán los respectvos habilitados dentro de los diez días siguientes a la promulgación de esta Ley.

Artículo cuarto.—La expresada gratificación que alcanzará también a los que perciban su remuneración con carácter de

(Continúa en tercera pág.)

El Rey Miguel de Rumania y la Princesa Ana de Borbón-Parma

anunciarán en breve su compromiso matrimonial

Londres. — El compromiso del Rey Miguel de Rumanía con la princesa Ana de Borbón-Parma, hija del Príncipe René de Borbón, será anunciado en fecha próxima, según dice la agencia Reuter, basándose en informes de los círculos oficiales rumanos e ingleses.

De este modo se desmienten indirectamente los rumores que habían circulado recientemente sobre una posible boda entre el Rey Miguel y la princesa Margarita, segunda hija de los Reyes de Inglaterra.

El Rey Miguel tiene en la actualidad 26 años y la princesa Ana de Borbón-Parma, 23. — (Efe).

A la calle y entre guardias

son expulsados los diputados comunistas de la Asamblea nacional francesa

HERRIOT OBTIENE EL VOTO DE CONFIANZA

PERO PROSIGUEN EN TANTO LAS HUELGAS

INTERVIENE LA GUARDIA REPULICANA

Paris. (Urgente). — La guardia republicana ha expulsado a todos los diputados comunistas de la Asamblea Nacional.—Efe.

LOS COMUNISTAS LO CONSIDERAN «UN GOLPE DE FUERZA»

Paris (Urgente). — Los diputados comunistas, que interrumpieron la sesión de anoche, se mantuvieron en sus escaños en señal de protesta contra la orden de expulsión de uno de sus diputados.

Después de la orden del presidente Herriot, cuarenta guardias con cascos de acero llegaron a la asamblea y el coronel de la Guardia Republicana informó que tenía órdenes de desalojar a los que ocupaban el edificio.

Anteriormente otros guardias republicanos habían intentado, a las cinco de esta madrugada, expulsar a uno de los diputados comunistas, que se había negado a salir de la Asamblea a pesar de habed ordenado su expulsión el Presidente, pero les fué prohibida la entrada por el diputado comunista Jacques Greso, miembro de la comisión administrativa de la Asamblea.

El segundo envío de guardias a la Asamblea se hizo después de recibir el presidente Herriot una carta de los diputados comunistas, diciéndole que la expulsión constituía un grave peligro para la independencia de la Asamblea y de las instituciones parlamentarias y exigiendo que cesase en el acto tal «golpe de fuerza» y que se reanudasen las labores de la Asamblea

HUELGAS QUE ACABAN Y HUELGAS QUE AMENAZAN

Paris 3. — En el momento en que vuelve a funcionar el Metro y se ha restablecido la iluminación de las casas particulares el gobierno ha detenido la huelga que amenazaba declararse por parte de los obreros dependientes de Aire, Marina Hacienda Transportes y servicios sanitarios escuelas nacionales, Tabaco y Cerillas, a los cuales ha prometido responder para el jueves a sus reclamaciones sobre clasificación.—(Efe).

(Continúa en tercera pág.)

Don Lucio del Alamo, Procurador en Cortes

MADRID 2 — EL BOLETIN OFICIAL DE LAS CORTES ESPAÑOLAS HA PUBLICADO EL NOMBRAMIENTO DE PROCURADOR EN CORTES A FAVOR DEL DELEGADO NACIONAL DE PRENSA DE FALANGE ESPAÑOLA TRADICIONALISTA Y DE LAS J. O. N. S., D. LUCIO DEL ALAMO URRUTIA. — Cifra.

N. de la R. — Al registrar tan grata noticia, BALEARES se complace en enviar su entusiasta felicitación al camarada Lucio del Alamo, por el nombramiento con que ha sido distinguido.

Aumenta el clima bélico en E. E. U. U.

Se reorganiza la aviación militar y se estudia el servicio militar obligatorio

(CRONICA DESDE NUEVA YORK DE FRANCISCO LUCENTES)

Nueva York. (Crónica radiotelegráfica del corresponsal de la agencia Efe. Prohibida la reproduccción). — El Presidente Truman pidió al Congreso poderes para restablecer en los Estados Unidos un racionamiento sobre el consumo de gasolina, por particulares. Tal noticia en tiempos de paz y en la tierra del petróleo y de los automóviles sonará a paradoja; pero asi anda el mundo, o mejor dicho, asi no anda, y, por descontado así anda la llamada paz. El consumo de gasolina estuvo aquí racionado durante la última guerra, y de modo muy parco y muy estricto; pero nunca se conoció aquí semejante racionamiento ni se admitió la probabilidad de implantarlo en años de paz. Asi, el público yanqui, ligando precedentes y temores, dió en decir que ahora no hay o escasea la gasolina porque no hay o escasea la paz. Restringirles a los norteamericanos su derecho a quemar automovilisticamente cuanta gasolina se les antoje es casi como deshidratarles, y tamaña perspectiva de racionamiento motiva mucha melancolia y peores polillas de rumores. Popularmente ya se cree aqui que la nación está rearmándose a fondo, creencia no del todo sin fundamento....

De seguro el rumor público desbarra bastante hablando de que se construyen series y series de fábricas subterráneas para producir armas, aviones y materias quimicas, y de que las instituciones militares empezaron a constituir depósitos mayúsculos de viveres, medicinas, metales minerales, caucho, combustibles, tejidos y calzado; pero un poco de todo eso si que hay. A titulo de ensayo, el Ejército inaugurará aquí en 1948 una fábrica subterránea de partes o piezas para aviones. Igualmente se acopia ahora por el ramo militar buena provisión de materiales bélicos, e incluso el Ejército ha retirado de la venta pública, con uno u otro pretexto, mercancias valoradas en varios millones de dólares que se saldaban libres hasta muy recientemente como sobrante de la Intendencia. Sobre la Mesa del Congreso de Washington se halla también un proyecto para reinstituir en los Estados Unidos el servicio militar obligatorio por un año o dos, proyecto que va a discutirse en breve y cuya aprobación parece muy posible. Desde luego, en tiempos de paz nunca tuvieron los Estados Unidos el servicio militar obligatorio. Entretanto, la Aviación militar norteamericana se encuentra hoy en periodo de rápida reorganización De aquí a enero de 1948 esta Aviación dispondrá de 55 grupos de combate, o sea 869 aviones de primera linea, entre ellos 630 de gran bombardeo, destacados en Europa y Asia, y otros 504 de idéntico tipo como reserva en América. «Rusia posee hoy 40.000 aviones de combate, domina el arte de la producción en masa, singularmente de motores de Aviación, y en caso de guerra no tienen problema de reconversión industrial, o sea la transformación de sus industrias civiles en industrias bélicas, porque allí todas las grandes industrias son casi especificamente militares», declaró el miércoles ante un Comité del Congreso, Mr. W. Stuart Symington, secretario del departamento de Fuerzas Aéreas de los Estados Unidos. Mr. Symington pidió al Congreso autorización y dinero para comprar anualmente 3,200 aviones nuevos, los que, con la utilización de aparatos ahora en reserva, darán a los Estados Unidos en 1948 un ejército aéreo de 21 grupos de bombardeo ligero, 25 grupos de caza, cuatro grupos de reconocimiento, además de 10 grupos para transporte de paracaidistas.

De todas estas cosas, no muy tranquilizadoras, habla y discute aqui la gente en razón del anuncio de un posible racionamiento sobre el consumo de gasolina. Como se ve, paradójicamente, ese racionamiento lleva lejos...

OFENSIVA COMUNISTA EN FRANCIA

He aquí una de las múltiples huelgas declaradas en Francia en virtud de la ofensiva comunista en su asalto al poder. (Foto Cifra)

Bidault abandona Londres

Se atribuye su marcha a unas declaraciones de De Gaulle sobre los acuerdos de la Conferencia

Londres — Con dirección a París salió de esta capital por vía marítima el Ministro francés de Relaciones Exteriores Jorge Bidault.

Una de las razones por las cuales se afirma que Bidault abandona tan precipitamente la conferencia de Ministros de Asuntos Exteriores de la capital británica es la gravedad de la crisis en su país.

Como ha sido ya anunciado, le representará durante su ausencia en la Conferencia de Ministros, Couve de Murville, que ya en repetidas ocasiones ha actcado como auxiliar.

Bidault había proyectado hacer el viaje en avión, pero hubo de desistir de trasladarse a la capital francesa por este medio a causa de la niebla.—Efe.

BIDAULT LLEGA A EL HAVRE

El Havre. — El Ministro de Relaciones Exteriores Georges Bidault, ha llegado a este puerto, saliendo inmediatamente para París.

DE GAULLE «VETARÁ» LOS ACUERDOS DE LONDRES

Londres — En relación con la inesperada salida del Ministro francés de Asuntos Exteriores Georges Bidault para París, se asegura en los círculos bien informados que una de las razones de la partida ha sido la amenaza hecha por el General Charles De Gaulle de vetar» toda decisión que relacionada con Alemania apruebe la Conferencia de Ministros de Asuntos Exteriores de los «Cuatro Grandes» en Londres, si no mereciese su aprobación pergonal

Bidault celebrará conversaciones con su gobierno a fin de determinar claramente la situación en que le coloca la amenaza de De Gaulle.

Estará ausente de Londres por espacio de veinticuatro horas.—(Efe).

SIN EMBARGO REGRESA A LONDRES

París 2.—El Ministro de Asuntos Exteriores, Bidault, ha regresado a Londres después de permanecer breves horas en París, donde había sido llamado para evacuar urgentemente algunas consultas con el gobierno.—Efe.

"Rusia posee una reserva secreta de oro"

"Podría emplearla para contrarrestar el Plan Marshall"

HA DECLARADO EL ECONOMISTA YANQUI CHARLES PRINCE

Lake Success. — Charles Prince, conocido economista norteamericano, ha declarado que Rusia tiene una reserva secreta de oro atesorada, que podria usar para luchar contra el «plan Marshall».

En un articulo publicado en la revista «El Mundo de las Naciones Unidas», dice Charles Prince que esa «arma secreta», para 1967 probablemente «igualará o superará» a la fabulosa reserva norteamericana depositada en el Fort Knox de Kentucky.

El articulo es vago con respecto al valor actual del tesoro citado, diciendo solamente que oscilará entre 3.000 y 17.000 millones de dólares. La reserva oro total de los Estados Unidos en la actualidad es de 22.513 millones dólares.

Prince dice que los rusos podrian emplear su oro para atacar al «plan Marshall», comprando los productos que necesitan y «haciendo subir el precio de estos productos y articulos en términos de dólares y libras».—Efe

Italia no necesita ayuda y no la pedirá a EE. UU.

El rumor era de origen comunista

Roma 2. — Informes fidedignos de los círculos oficiosos demuestran que el gobierno italiano no tiene intención por ahora de pedir ayuda militar a los Estados Unidos para impedir los disturbios promovidos por los comunistas. Tales son las declaraciones hechas por personas allegadas a De Gasperi acerca del rumor procedente de Washington, según el cual el ejército norteamericano estudia el plan para ayudar y asesorar militarmente a Italia si esta lo solicita y el Departamento de Estado norteamericano lo aprueba.

Los informadores han manifestado que mucho se temen que el rumor no sea más que un bulo de la propaganda comunista contra el llamado imperialismo norteamericano.

La embajada de los Estados Unidos mantiene una reserva absoluta. El Gobierno italiano se muestra optimista acerca de las posibilidades de defenderse contra la agitación izquierdista, a pesar de que el tratado de paz limita el ejército y la policía a un total de 250 mil hombres.—Efe.

El Doctor Marañón académico de Ciencias

OCUPARA LA VACANTE DE RAMON Y CAJAL

Madrid 2.— D. Gregorio Marañón ingresará mañana en la Real Academia de Ciencias Exactas, para ocupar la vacante que dejó el gran investigador español don Santiago Ramón y Cajal. Coincidirá la recepción del doctor Marañón con el aniversario de la del doctor Ramón y Cajal quien ingresó en la Academia el día 3 de diciembre de 1897. — Cifra.

El «Castillo de Montjuich» partido en dos pedazos por el temporal

Gijón. — Una vista del vapor «Castillo de Montjuich», empotrado en el muro de la carretera Gijón-Musel, por el fortísimo temporal, que partió el barco en dos pedazos. — (Foto «Cifra Gráfica»)

M.C.D. 2022

Ayer, en la ciudad

CORREO INTERIOR

«¡Qué verdad es que cuando el río suena agua lleva! Más de un mes hace que comenzó a circular el rumor de que iba a ser concedida una paga extraordinaria a todos los funcionarios del Estado, y ahora mismo acabo de leer la noticia que confirma el rumor. Este año, al fin, todos los españoles tendrán su aguinaldo de Navidad que es una forma cualquiera de calificar la bendición que es esta paga decembrina fuera de programa, que, desde hace más de un mes se anunciaba ya envuelta en los diez ropajes de diez motivos.»

* * *

«Sí, como presumimos, va usted a aludir a la paga extraordinaria que acaba de ser concedida a los funcionarios del Estado, conviene que tenga presente que los empleados del Ayuntamiento si las cosas no cambian de rumbo, y no llevan camino de cambiar, seguiremos con nuestros veinte duretes por Santo Tomás ¡y vamos que chutamos!...»

* * *

«Con pánico, con verdadero horror, me he asomado al balcón: llovía. Después, el calendario ha confirmado mis sospechas: Santa Bibiana. El viejo proverbio mallorquín ha buscado consonante al nombre de la Santa, reduciendo — en inexacta reducción — a semanas cuarenta días. ¡Cuarenta días de lluvia con estos zapatos de cartón estas calles oscuras como boca de lobo y empedradas como las de cualquier hurdano lugar!... ¡Cuarenta días lloviendo! ¡Los mismos que cuando el Diluvio Universal! Por si acaso, voy a ver si convierto mi «snipe» en un arca regularcilla...»

* * *

«Hay que estar a las verdes y a las maduras. Sepa usted que anoche tomé un taxi en la Plaza de San Antonio para ir a la de Cort. Un poco antes de llegar se averió el gasógeno del coche, y no hubo forma de que anduviera tras mil intentos. Fuí a pagar, y el chofer no quiso cobrarme por mucho que lo intenté. «Usted iba a la Plaza de Cort, y yo no he podido llevarle. No me debe nada.» Conseguí que aceptara una cerveza, y charlamos de futbol y de gasolina.»

F. J. J.

Coñac Precursor

Religiosas

IGLESIA DE MONTESION
Primer viernes de mes

Apostolado de la Oración.— A las ocho misa de comunión general. Por la tarde a las 7 función con Exposición de S. D. M. y sermón por el P. Pedro Blanco. S. J.

CULTOS PARA MAÑANA
Santos del día

Santa Bárbara, virgen y mártir y San Pedro Crisólogo, ob. y cfr.

Cuarenta Horas

Empiezan en Santa Eulalia en honor de la Inmaculada. Exposición a las cinco de la tarde. A las 7'15 rosario, novena y reserva de S. D. M.

Actos religiosos

En San Nicolás continuación de la solemne Novena que la Felicitación Sabatina dedica a su Purísima Madre. A las 7 de la tarde sermón por don Juan Juliá Pbro.

—En Montesión continuación de la solemnísima novena de la Inmaculada, a las 7 de la noche con sermón por el P. Magin Nera S. J.

—En la Merced a las 8 comunión general para los Jueves Eucarísticos. Por la noche a las siete Gran Hora Santa, a Reparación. Empieza la novena de Santa Lucía en la misa de 8'30.

Visita

A la Virgen de los Dolores en los Sagrados Corazones.

ACCION CATOLICA

CONSEJO DIOCESANO DE LAS JOVENES DE A. C.

Hoy festividad de San Francisco Javier tendrá lugar D. m. a las 7'15 de la tarde en el local social (Zavellá 17) la bendición e inauguración de la Exposición Misional, que efectuará el Excelentísimo y Rvdmo. señor don Juan Hervás Benet Obispo Coadjutor.

Se invita mediante estas líneas a todos los Centros.

Estará abierta al público desde el día 3 al 8 ambos inclusive de 11'30 a 1'30 de la mañana y de 6 a 8'30 de la tarde.

CAJA DE AHORROS Y MONTE DE PIEDAD

Con motivo de la proximidad del invierno, la Caja de Ahorros y Monte de Piedad de las Baleares devolverá gratuitamente a sus dueños hasta el 31 de enero de 1948, todas las prendas de abrigo de uso personal y de cama pignoradas en el mismo Establecimiento hasta el día 1 del corriente inclusive.

Palma de Mallorca a 2 de diciembre de 1947.

CALORÍFEROS
Y CALZADOS DE
GOMA
CASA CODINA
(JUNTO AL BORNE)

Lámparas cristal y bronce
Modelos exclusivos, fabricación propia
Casa Buades
ANTONIO BUADES FERRER
Cort, 32 y 33

Gobierno Civil

DESPACHO Y VISITAS

S. E. el Gobernador Civil don José Manuel Pardo Suárez despachó ayer por la mañana los asuntos sometidos a su dictamen y firma, recibiendo seguidamente las siguientes visitas:

Alcaldes de Buñola y Alaró Procurador en Cortes y Delegado Sindical Provincial don Jaime Rotger Nadal, Delegado Provincial del Instituto Nacional de Previsión señor Juliá Director de la Compañía de Gas y Electricidad de Palma, señor Revenga, el Teniente Coronel de Intendencia de Aviación señor Campuzano y el Jefe Provincial de Sanidad Doctor don José Porcel.

El temporal en el mar

Ha vuelto a desencadenarse un fuerte temporal en el mar. Por este motivo dejaron de salir el buque correo de Mahón, «Ciudad de Melilla», que debía hacerse a la mar en la tarde de ayer así como también un buque de guerra surto en nuestro puerto.

Por la mañana salió para Cabrera el yate inglés «Plus Puffin» el cual se espera que regrese dentro de varios días a nuestro puerto.

LLEGADA DE UNA FLOTILLA DE SUBMARINOS

En la madrugada de ayer llegaron a nuestro puerto una flotilla de submarinos de la Armada española, compuesta por las siguientes unidades: «General Mola» «D. 1», «General Sanjurjo» y «C. 2».

Todos ellos pertenecen a la flotilla de sumergibles de la Base Naval de Cartagena. Al mando de la misma viene el Capitán de Navío, don Francisco Núñez Rodríguez, Director de la Escuela de Sumergibles.

El señor Núñez Rodríguez es muy conocido en nuestra ciudad ya que ocupó la Jefatura de la Base Naval de Baleares, y en otras ocasiones y accidentalmente la de Comandancia General.

Dicha flotilla permanecerá en Palma durante varios días

Casa Blanca
Palacio de las Atracciones
HOY DEBUT
Gloria Montes
(bailarina)
María de los Reyes
(canzonetista)
SIGUE EL PROGRAMA
DEL EXITO CON
Blanca Azucena
(escultural canzonetista)
Melina Romero
(canzonetista moderna)
María del Carmen
(estrella de la canción)
Miguel de Villa
y su ORQUESTA

Desea trasladar su mobiliario a la Península o bien a provincias. Consulte precios sin compromiso
CASA ROJALS
SIETE ESQUINAS, 5. Tel. 2227
Casa Central
CAMPO SAGRADO, 21
TELEFONO, 35804-BARCELONA

Manzanilla Señorita

CRONICA DE SOCIEDAD

Los tés del Círculo Mallorquín

Recibimos la siguiente nota:

«Se pone en conocimiento de los Sres. Socios de este Casino que la Junta Directiva del mismo acordó reanudar los tés que venía celebrando a partir del próximo lunes día 8 de los corrientes a 6'30 de la tarde.

En la imposibilidad de enviar tarjetas a los Sres. Socios sirvales la presente de aviso para ellos y señoras de su familia que gusten acompañarles.»

Boda

El pasado sábado y en la capilla de los Padres Franciscanos de San Francisco «Es Pitlarí» y artísticamente iluminada se unieron en el indisoluble lazo del matrimonio la señorita Margarita Frau Riutort con don Antonio Fernández Tous.

Apadrinaron la boda por parte del novio su hermano político don Sebastián Antich, industrial y don Antonio Porcel hijo del contratista de obras don José y por parte de la novia sus hermano y hermano político don José Frau y don Bartolomé Matas Firmaron como testigos don Salvador Juan y don Jaime Tous por parte del novio y doña Francisca Frau y don Bernardo Matas por parte de la novia

Bendijo la unión el Rdo. Padre don Jorge Mir.

Durante la fiesta religiosa se interpretaron al órgano varias piezas escogidas.

Terminada la fiesta religiosa los invitados fueron obsequiados con un desayuno en el salón del teatro de dicha localidad.

Los novios salieron después a recorrer algunos puntos de la isla para celebrar su luna de miel que deseamos sea larga.

Necrológica

Anteanoche tuvo lugar en la ciudad de Inca el rezo del Santo Rosario en sufragio del alma de doña María Fiol Maimó Vda. de Marqués y acto seguido la conducción del cadáver al cementerio asistieron al acto representaciones de todas las clases sociales poniéndose de manifiesto las numerosas relaciones con que cuenta la familia de la finada.

Igualmente concurrido se vió el solemne funeral que ayer se celebró en la Iglesia de Santa María la Mayor, durante la cual el Orfeón «L'Harpa», interpretó una Misa de Requiem, del Maestro Mas Sarracant, alternando con la escolanía parroquial.

Reiteramos a los hijos de la finada la expresión de nuestra más sentida condolencia.

Personales

Después de varios días de sufrir ligera dolencia, ha entrado en franca convalecencia, el Excmo. señor don Carlos Asencio Cavanillas, Capitán General de Baleares.

Le deseamos un pronto y total restablecimiento.

—o—

Ha sido nombrado Cónsul de Chile en Palma de Mallorca, nuestro buen amigo don Fernando Cosmelli Esteva.

—o—

El Abogado don Jerónimo Calafell Bosch, ha obtenido plaza en las recientes oposiciones celebradas para Fiscales Municipales y Comarcales.

Viajeros

Con el fin de pasar una temporada con sus familiares ayer regresó de Italia doña Quinita Irazazabal Hevia de Damiani.

—o—

En el avión de la Iberia ayer llegaron procedentes de Valencia don Juan Ramis Pascual; don Antonio Moyá; don Manuel Canals Mora; don Juan Vallés; don Miguel Vicens Vidal; don Juan Vallés; don Miguel Vicens Vidal; Han salido para la ciudad condal por vía aérea de paso para Zaragoza los jóvenes José Ramis Albis, Antonio Batle Real y Jaime Pastor Bibiloni.

—o—

De Madrid y para pasar el invierno con sus hijos ha llegado nuestro particular amigo el Abogado y escritor don Juan Díaz-Caneja.

—o—

Procedente de Madrid a llegado el Consejero de la Compañía de Tranvías Eléctricos Interurbanos don Antonio Torres Clapés.

¡Simpática!
¡Magnífica!
¡Inolvidable!...
TROCADERO
SERA LA FIESTA HISPANO-ARGENTINA QUE EN HOMENAJE Y DESPEDIDA A
Yolanda
TENDRA LUGAR HOY NOCHE EN
Trocadero
CENTRO DE ALTA SOCIEDAD

Ayuntamiento de Palma

LEGADO RICARDO ROCA

El Sr. D. Ricardo Roca Amorós, de grata memoria, consignó en su último y válido testamento, entre otras, las siguientes cláusulas:

«El rédito de otras doce acciones se invertirán en dos premios a Laboriosidad, que se satisfarán a un obrero y una obrera, que más se hayan distinguido por sus cualidades a hacerse acreedores al mismo.

Este premio llevará mi nombre y apellido y se satisfará anualmente el día del aniversario de mi fallecimiento. (Fecha 6 enero)».

«El rédito de las seis acciones restantes se destinará a la creación de un dote para cada una de dos obreras pobres, que contraigan matrimonio el día del aniversario de mi fallecimiento. (Fecha 6 Enero)».

En virtud de lo que antecede y por medio del presente anuncio se hace público que los que aspiren a los mencionados premios «RICARDO ROCA» (LABORIOSIDAD Y DOTE), deberá solicitarlo acreditando las debidas circunstancias en la Secretaría de este Ayuntamiento, Negociado de Fomento, Sanidad, Higiene y Beneficencia, en días y horas hábiles de oficina, a contar del día de hoy y durante el período de tiempo que termina el día treinta corriente.

Los premios a adjudicar, son los que a continuación se relacionan:

LABORIOSIDAD.— Año 1946.

DOTE.— Los correspondientes a los años 1944 y 1945 por haber quedado desiertos en convocatorias anteriores, y 1946.

Palma de Mallorca 2 de Diciembre de 1947. — El Alcalde, **Juan Coll.**

Delegación de Industria

SUMINISTRO DE ENERGIA ELECTRICA

Habiendo sufrido retraso, debido a los temporales reinantes el transporte de los cupos de carbón destinado a Gas y Electricidad, S. A. se hace preciso implantar las siguientes normas de restricción a partir de esta fecha.

Semanalmente se cortará el suministro desde las 8 a las 17 horas en la siguiente forma:

LOS MARTES Y VIERNES Palma I. IV. y línea Son Vida.

LOS LUNES Y JUEVES Palma II. Santa Catalina y Soledad.

LOS MIERCOLES Y SABADOS Palma III. y Alaró.

Sigue en vigor la prohibición del funcionamiento de la fuerza motriz de las 17 horas a las 20 h. aplicándose las sanciones en la forma anteriormente ordenada.

Palma 2 de diciembre 1947. El Ingeniero Jefe, J. MARQUES.

Conforme con la anterior propuesta. — El Gobernador Civil, JOSE MANUEL PARDO SUAREZ.

S. E. M.

DIRECTORES GRADUADOS

Telegráficamente nos comunica nuestra Jefatura Central que el Boletín Oficial del Estado del primero del corriente publica orden para proveer por concursillo las vacantes de directores de seis o más grados que existen en las localidades indicando orden de preferencia.

Asimismo dicho Boletín convoca concurso general de traslado para consortes y voluntario para directores de graduadas de niños y niñas de seis o más grados publicando además la relación de vacantes.

Lo que se hace público para conocimiento de los interesados.

Por Dios España y su Revolución Nacionalsindicalista.

Palma 2 de diciembre de 1947. El Jefe Provincial del S. E. M.

SANTA IGLESIA CATEDRAL BASILICA
Oposiciones a la Canonjía Penitenciaria

Hoy miércoles día 5, a las 10, continuarán los ejercicios de dicha oposiciones.

Predicará la homilía sobre el capítulo II de San Lucas, el opositor Dr. don Pedro-Antonio Matheu.

FOMENTO DEL TURISMO
Mirador Alzamora

Para el domingo próximo día 7 se organiza una excursión por los alrededores de Palma de verdadero interés.

Los que deseen participar deberán hallarse en el local social a las siete y cuarenta y cinco minutos de la mañana para dirigirse, por el camino viejo de Génova, al propio «Santa Eulalia», en cuyo bello panorámico lugar se rezará una misa en sufragio de don Fernando Alzamora, por el Superior de la Congregación de Paul Rdo. P. Amengual.

Después pasando por «Son Vida» se dirigirán a Son Rapiña, para tomar el tranvía de regreso a Palma.

Comida individual.

Para inscripciones y detalles dirigirse al Fomento del Turismo. Paseo del Generalísimo, 34—36.

Importante. — En todas las excursiones, sea cual fuere el medio de locomoción, la inscripción se cerrará a las 12 del sábado.

ORGANIZACION NACIONAL DE CIEGOS
Delegación Provincial
BALEARES
Núm. premiado
167
Sorteo 2 Dicbre. 1947
10 CENTIMOS

CAJAS CAUDALES
PENINSULA EMBARQUES

PIANOS - Teléf. 1369

Tire su braguero
de hierro, si no le contiene bien la hernia y además le oprime el cuerpo, causándole insoportables molestias. Puede evitar estos inconvenientes con el ADMINICULO HERNISAN pequeño y blando dispositivo que retiene la hernia suavemente. (Patente Invención 154251). Consulte al médico. (C. C. S. 9173).
AVISO: Visita en PALMA DE MALLORCA, sábado 6 Diciembre de 10 a 1. Consultorio Dr. Muntaner Hellín, calle Muntaner, 11.—En LLUCHMAYOR, viernes 5, de 10 a 1, Consultorio Dr. Pablo Puigserver, calle Gral Goded, 11. — En FELANITX, domingo 7, de 10 a 1, Consultorio Dr. Miguel Manresa, calle Mayor.—En MANACOR, lunes 8, de 10 a 1, Consultorio Dr. Lliteras, calle Juan Lliteras, 12 En LA PUEBLA, martes 9, de 10 a 1, Consultorio Dr. Pedro Siquier, calle Goleta, 118. — En SOLLER, miércoles 10, de 10 a 1, Consultorio Dr Bartolomé Casellas, calle Luna, 41 — En INCA, jueves 11, de 10 a 1, Consultorio Dr. Miguel Ferrer calle Algarrobas, según sus prescripciones
HERNISAN (Estudio Ortopédico) Balmes, 104 - Barcelona
NOTA IMPORTANTE: Quien imita nuestros anuncios ignora que el inventor progresa, mientras que el imitador fracasa.

† Don Pedro Morey Roca

DEL COMERCIO

Falleció ayer a los 68 años de edad, habiendo recibido la Bendición Apostólica

E. P. D.

Su desconsolada esposa doña Ana Roca Pujol, hija Francisca, hermana Antonia, hermanos políticos Antonio, Mateo y Martín Roca y Jorge Ponsell, nietos y demás familiares, suplican a sus amistades se sirvan encomendar su alma a Dios y asistan al Rosario y seguidamente a la conducción del cadáver a su última morada, lo que tendrá lugar hoy a las 5 y media y seis de la tarde, respectivamente.

Casa mortuoria: Reyes, 9 (Génova). No se invita particularmente

El Excmo. y Rvdmo. Sr. Arzobispo-Obispo de Mallorca, se ha dignado conceder indulgencias en la forma acostumbrada

M.C.D. 2022

MAPA MUNDI

Puede eclipsarse EL COMUNISMO EN FRANCIA

Cuando el señor Ramadier dimitió su cargo de Jefe del Gobierno, y el general De Gaulle dió, tras su gran éxito en las elecicones municipales, en silencio casi absoluto, se inició una maniobra que sin enarbolar la bandera comunista podía ser un cachetazo al Partido que acaudilla Maurice Thorez.

BLUM
Un hombre que no debe perderse de vista

La opinión de que el general De Gaulle aguarda que maduren las brevas o espera tranquilamente, sentado en la puerta de la Asamblea, ver pasar los cadáveres políticos de sus enemigos, es demasiado infantil Los socialistas franceses se han divorciado del comunismo y son quienes, mejor preparados que el Partido de De Gaulle en materia administrativa y técnica, se decidan a reñir la batalla más cruda y más realista que ha conocido Francia desde el fin de la guerra. Los socialistas defienden unos postulados sociales y poseen una práctica económica que puede compaginarse perfectamente con los postulados políticos y hasta ahora simplemente patrióticos del general De Gaulle. El socialismo, tanto en su forma de planificación estatal al estilo Blum, como en su forma más liberalista y de economías particulares, sin centralismo exagerado, al estilo R. Schuman, choca con el comunismo totalitario en esencia, sin flexibilidad. De esta circunstancia pueden extraerse sabrosas consecuencias. El equipo técnico de los socialistas se hace imprescindible para Francia en esta hora crucial de batallas económicas europeas. El Partido de Thorez ha quedado en su esqueleto, sin cerebro sin más perspectivas que la negativa del sabotaje, la huelga. El Partido Comunista francés—como el Partido Comunista español en 1936—no posee un hombre de talla para hacer revolución tras la obstrucicón ha fracasado al colocar a Thorez al frente de la sucursal francesa.

Si el Gobierno Schuman de transición, logra ganar la batalla económica de este invierno con el acuerdo de De Gaulle, la primavera nos traerá el eclipse del Partido Comunista francés. Que no es otra cosa que el propósito del patriótico De Gaulle... y de los técnicos socialistas.

Vermut Peris

Hambre y miseria en Rusia

(Viene de la sexta pág)

simo públicamente salvo en los desfiles Paradas militares hay en Rusia probablemente más que en ninguna otra nación. Hay en el dia de la Infanteria en el de la Artilleria, en el dia de los Ingenieros, en el dia de los Obreros... hay dias para todos.

Se cree que ha habido diferencias entre los jefes, pero se han mantenido tan secretas, que nunca ni yo, ni ninguno de mis colegas ha tenido la más mínima prueba real de las mismas. Desde la Conferencia de la Paz en Paris no hemos vuelto a ver ni a Molotov ni a ninguno de los otros altos jefes. Solo M. Malik, de la Oficina del Ministerio de Asuntos Exteriores atencia a las cuestiones imprescriptibles.

Incluso una persona que viva en Moscú y que gozase de una posición como la mia, sabe muy poco de las funciones del Politburo. Conocemos por anticipado que son muchas en las zonas de Rusia las que se nos está prohibido entrar. El pueblo ruso vive prácticamente en las mismas condiciones que durante la guerra Sus gentes están preocupadas por la tensión actual del mundo y temen que se puedan ver envueltos en una guerra.

A los rusos les molesta los americanos Se trata de un desagrado definitivo. Es tan evidente esto que los rusos lo muestran diariamente en sus conversaciones, tanto en las calles como en las reuniones públicas como en sus casas.

Este desagrado es naturalmente el resultado de la propaganda llevada a cabo por la prensa estatal y por el gobierno. Los jefes soviéticos aseguran que Rusia solo desea la paz y que quiere respetar la soberanía de todos los estados ya sean grandes o pequeños. Lo que Rusia ha hecho en Ruamnia, Bulgaria, Hungria y en otros paises satélites aparece en la creencia del pueblo soviético, como el simple aplastamiento del fascismo y la restauración de la democracia. Creen sinceramente que las gentes de los estados satélites hicieron sus elecciones libremente por una democracia libre.

La principal idea de los jefes rusos es la de colocar a su pais el nivel de industrialización de las potencias occidentales y para ello debe ser sacrificado todo. El primer sacrificio le corresponde al pueblo y a sus condiciones de vida Estas habian sido reducidas al minimun durante la guerra. Solo últimamente cuando los dirigentes se dieron cuenta de que el pueblo murmuraba abiertamente, decidieron mejorar algo estas condiciones. Sin embargo, son todavia muy dificiles estando agravads por el hecho de que la Rusia occidental está completamente devastada por la guerra.

Moscú que normalmente cuenta con una población de tres millones, alberga ahora a mas de siete. Ya se puede uno imaginar las terribles consecuencias que de esto se deducen. Los obreros de las grandes fábricas industriales y de las factorias de a defensa nacional comen pero una gran mayoria del pueblo apenas si tiene que comer.

El gobierno trata ahora de mejorar la situación del pueblo bajando los precios alimenticios en el mercado libre (el gobierno apoya el mercado negro y sube los precios de los alimentos racionados). Los extranjeros se quedan las más de las veces impresionados por la acuciante miseria del pueblo y por la profunda tristeza que aparece en su rostro No hay duda de que ésta es ocasionada por la disciplina del régimen actual y por la dureza de un clima para el cual no tienen adecuados alimentos, vestidos o moradas.

Mario de PIMENTEL BRANDAO
(Prohibida la reproducción)

Reservista: ¿Has pasado la Revista Anual? Apresúrate a hacerlo Pagadores Habilitados Dueños de Empresas, no pagues los sueldos, jornales y pagas si no justifican los que estén en edad militar que han pasado la Revista Militar Anual.

FORNALUTX

Un centenario

Días pasados se celebró en Fornalutx una fiesta a la que, no obstante su caracter íntimo y familiar, se asoció el pueblo entero y tuvo simpática resonancia en los nueblos de los alrededores Don Gabriel Arbona Puig conocido por «L'amo en Biel des Clot» cumplia, rodeado de amigos y una larga estela de seres queridos, sus cien años de edad

El señor Arbona es un recio ejemplo de caballero sin tacha Católico ferviente trabajador incansable, hombre todo bondad y esplendidez, llega a esta edad avanzada y simbólica pletórico de salud, facultades y alegria Es frecuente verle por la calle, y aún entregado a algun faena en su tierra montañosa y sana y su pasear es un constante y repetido saludo de veneración de sus paisanos.

Para asistir a la fiesta del cumpleaños, llegó de Tours (Francia) donde reside desde hace muchos años, su hijo don Lucas. En tal día celebróse con gran afluencia de fieles, un solemne Oficio y un Te-Deum. Hubo más tarde un refresco al que fué invitado todo el pueblo, y finalmente una comida a la que asistieron los familiares del centenario homenajeado y las autoridades locales presididas por el Alcalde don José Arbona.

El bondadoso anciano ha recibido estos días un sinnúmero de felicitaciones a las que, sinceramente unimos la nuestra muy cordial.

Una paga extraordinaria...

(Viene de la primera pág.)

gratificación o jornal fijo no afectado por las bases de trabajo, tendrá carácter único, por lo que solo se percibirá en razón del sueldo o remuneración equivalente a éste. Los que además del sueldo devenguen gratificación o gratificaciones por uno o más cargos desempeñados en igual o distintos departamentos y los que tengan asignada por cualquier concepto más de una remuneración, solo podrán percibir dicha gratificación modulada por el sueldo o por la remuneracón básica que le sustituya.

Al formular las nóminas cuidarán muy especialmente los habilitados de no reclamar más de una gratificación por cada funcionario o empleado, y la ordenación de pagos vigilará en todo caso el cumplimiento de este precepto, antes o después de la expendición de los oportunos mandamientos de pago.

Si la infracción de esta nómina fuese conocida con posterioridad al percibo de la gratificación extraordinaria, indebidamente cobrada por duplicidad de devengos o inclusión en la cifra base de cantidades excesivas, se exigirá al perceptor el reintegro por la vía de apremio de las sumas que no hubiera debido cobrar, del interés legal de las mismas durante el tiempo que la hubiese retenido en su poder.

Artículo quinto—Para la efectividad de lo prevendo en esta Ley se concede un crédito extraordinario de 330 millones aplicado al presupuesto en vigor. — Cifra.

"La penicilina está perdiendo su eficacia"

«LOS GERMENES A QUE ATACA OFRECEN MAYOR RESISTENCIA»

Londres.—La penicilina está perdiendo su eficacia, porque los gérmenes a que ataca ofrecen mayor resistencia, según ha declarado la doctora Mary Barber en un artículo publicado en el «British Medical Journal», órgano oficial de la Asociación de Médicos Británicos. «Los doctores comprueban que los gérmenes que se tratan de combatir se desarrollan con mayor resistencia, por cuyo motivo la penicilina pierde su eficacia. Por esta razón, tendremos que iniciar nuevos estudios para resolver este problema». — Efe.

Zona Fórea de Baleares

PARQUE DE INTENDENCIA
ANUNCIO

Existiendo en los almacenes de este Parque una partida de puré procedente de alubias de importación, y debiendo proceder a su venta, por el presente se pone en conocimiento de los industriales del Ramo y público en general, para que a quienes interese presenten sus proposiciones en la Secretaría de este Establecimiento, sito en la calle de Mateo E Lladó (Edificio PP. Agustinos), todos los días laborables de 10 a 1, en donde se hallan de manifiesto los pliegos de condiciones.

Los gastos del presente anuncio serán de cuenta del adjudicatario o adjudicatarios.

Palma, 29 de Noviembre de 1947.—El Secretario de la Junta, **Serafín Gómez Villalba.**

Un consejo: compre a sus hijas el tercer número de BAZAR la revista infantil dedicada a las niñas.

Graves disturbios en Jerusalén

La ONU se mantiene aún optimista y cree que no se producirán choques

Jerusalén 2.—Se calcula en 50 el número de tiendas que están ardiendo en esta capital. La policía ocupa posiciones en torno al hotel del Rey David. El Gobierno de Palestina anuncia que tanto en Jerusalén como en Haifa las fuerzas policiacas, reforzadas por elementos del ejército han toamdo las precauciones debidas para mantener el orden Carros blindados refuerzan el cordón establecido para cortar el paso a unos tres mil judíos que pretenden dirigirse al barrio árabe, en el que a partir de hoy se dará el toque de queda desde el anochecer hasta el amanecer.— Efe.

LA POLICIA MEDIA ENTRE ARABES Y JUDIOS

Jerusalén 2.— Una manifestación judía ha prendido fuego al cine más importante de los de propiedad árabe de esta capital. Se teme que los bomberos no puedan dominar los incendios que siguen en todo Jerusalén y para prestarles auxilio han sido llamadas las tropas de los campamentos vecinos. La policía ha disparado al aire al acercarse una muchedumbre árabe al Banco Barclay, con el ánimo de internarse en el centro de la ciudad para llegar a las manos con la multitud judía detenida por un cordón de policías y tanques al final de la Avenida de la Princesa María en su propósito de entrar en el barrio árabe.— Efe.

SI SIGUE EL ACUERDO ENTR RUSIA Y EE. UU. NO HABRA DISTURBIOS

Lake Success 2.— La mayoría de los diplomáticos de la O.N.U. confían en que podrá realizarse el reparto de Palestina sin que estallen hostilidades en el Oriente Medio, si los Estados Unidos y Rusia siguen de acuerdo. Sin embargo, no se confía en que este acuerdo continúe si se producen disturbios en Tierra Santa y el asunto pasa al debate del Consejo de Seguridad. La propuesta para enviar fuerzas norteamericanas o británicas para mantener el orden en el Oriente Medio es probable que tropezase con la negativa rusa. Tampoco parece que se pueda contar con que las potencias occidentales aprueben ninguna medida para que Rusia ejerza por si misma las funciones de policía en Palestina. — Efe.

A la calle y entre guardias

(Viene de la primera pág.)

HERRIOT DA CUENTA DE SU DECISION

Paris 2. — Cuando la Asamblea Nacional se reunió a las tres de la tarde, los diputados comunistas colocaron la bandera tricolor en el asiento que ocupa Colás, el diputado comunista que fué expulsado ayer por incitar a la rebelión a las tropas francesas. En un discurso pronunciado en la misma Asamblea, Colás y sus compañeros comunistas fueron expulsados del edificio a las cinco de la mañana de hoy por la guardia republicana. El Presidente de la la Asamblea, Herriot, al reanudarse la sesión de esta tarde, dijo que la expulsión ha estado completamente justificada, con arreglo a las reglas parlamentarias. El diputado del M. R. P. Robert Lecourt, propuso una moción en la que se expresa «plena confianza a Herriot» y felicitaciones por hacer respetar las libertades y la disciplina republicana.—Efe.

...QUE LE VALE LA CONFIANZA DE LA ASAMBLEA

Paris 2. — La Asamblea Nacional ha concedido su confianza a Eduardo Herriot, Presidente de la misma, por 404 votos contra 184. Votaron en contra todos los diputados comunistas.

La Asamblea discutió sólo en teoría la severa legislación antihuelguística del gobierno, ya que los comunistas prosiguieron su táctica obstruccionista e impidieron una discusión práctica del proyecto de ley. Los diputados comunistas atacaron con alusiones personales a los afiliados de otros partidos, quienes replicaron enérgicamente, dejando a un lado una y otra vez el debate sobre la medida.—Efe.

OTRA HUELGA EN PERSPECTIVA

París 2.—Los dependientes de comercio y empleados de oficinas han recibido órdenes de su sindicato, afiliado a la C. G. T., de abandonar el trabajo el viernes por la mañana. No obstante los representantes de dicho sindicato celebrarán una entrevista final con la organización patronal el jueves, para tratar de las pretensiones de los empleados.

Las medidas de seguridad adoptadas por el Gobierno para proteger la libertad del trabajo han llevado oleadas de obreros a las minas del norte del país, de Auvernia y del departamento del Tran, así como de la zona mediterránea, según anuncia el Ministro de Industria y Comercio, que anteriormente había declarado que el ochenta por ciento de los mineros del este de Francia habían vuelto al trabajo, después de numerosos choques que se desarrollaron durante varias horas y en los que la policía empleó repetidamente gases lacrimógenos. Los huelguistas han sido expulsados de las estaciones de Limoges, restableciéndose en parte el tráfico que ellos cortaron totalmente al adueñarse esta mañana de la misma. Los estibadores de Cherburgo y El Havre han decidido seguir en huelga. Veinte barcos están por descargar en el primero de los citados puertos y otros tantos en el segundo.—Efe.

Los médicos niegan carácter milagroso a las supuestas curaciones de Castellón

Parece que todo fueron imaginaciones de la niña Raquel Roca

Castellón de la Plana 2 — Los médicos encargados de estudiar las supuestas curaciones manifestadas ayer en Cuevas de Vinroma con ocasión del concurso de 300.000 personas ávidas de presenciar los milagros que había anunciado la niña Raquel Roca atribuyéndolos a la Santísima Virgen, y que no se confirmaron en la realidad. Justificando la reserva de la iglesia respecto a estas imaginaciones de la referida niña, han presentado su informe a la Jefatura Provincial de Sanidad, comprobándose que no hay nada cierto de cuanto se suponía, y que no se ha registrado hecho de curación de caracter sobrenatural.

Los únicos casos que pudieran considerarse como dudosos son los de un mudo que aseguraban había recuperado el habla, cuando solo expresa gritos guturales inexpresivos, que probablemente podía dar antes del suceso; y de un cojo, que abandonó las muletas y comenzó a andar terminado el rezo del Santo Rosario, siendo lo cierto que llevaba la pierna enyesada el suficiente tiempo para habérsele soldado y curado la fractura que había sufrido. Los demás casos ni siquiera dudas ofrecen.

En cambio es motivo de gran preocupación para la Jefatura Provincial de Sanidad las posibles consecuencias que pudieran derivarse del hacinamiento en que han vivido varios días millares de personas sanas y enfermas, limpias y aseadas y sucias, portadoras de parásitos peligrosos para la salud que no reunen las más mínimas condiciones higiénicas, y principalmente, la locura de muchos que respondiendo a indicaciones cuyo origen no se ha podido comprobar o a propios y temerarios impulsos, se echaron al agua de un pequeño caudal, a pesar del frio intensísimo que se dejaba sentir, lavándose las llagas y enfermedades repugnantes, mientras otros llegaban al extremo de beberse las mismas aguas, probablemente infectadas, lo que obliga a las autoridades médicas a una estrecha vigilancia par acudir rápidamente a atajar cualquier manifetsación que a consecuencia de tales excesos pudiera producirse probablemente dentro de unos días hará público el dictámen facultativo de todos y cada uno de los casos estudiados. — Cifra.

Un cuarto de hora cada día y su vida cambiará totalmente

El tiempo es oro, pero para Ud. puede ser algo más valioso que este codiciado metal. Emplee útilmente una corta fracción de tiempo cada jornada, sin merma apreciable para sus obligaciones y recreos, adquiriendo una moderna especialidad artística. Esta puede ser la soñada profesión, bella, remuneradora e independiente que transforme su porvenir, o el medio de acrecentar su aptitud y cultura por unos conocimientos que harán más valiosa su categoría profesional. Cada uno de estos métodos es un maestro, siempre dispuesto a enseñarle, en cualquier sitio y hora.

Colección "COMO SE APRENDE"

		PRECIOS CONTADO	PRECIOS PLAZOS
1	¡QUIEN SUPIERA DIBUJAR! Rápido aprendizaje por medio de enseñanza por la imagen	50	57
2	EL DIBUJO Y LA PINTURA DE MEMORIA Sistematiza el desarrollo de la memoria visual.	50	57
3	EL ARTE DE LA ROTULACION Para dominar en poco tiempo la arquitectura de la letra.	60	69
4	EL DIBUJO DE ARTE COMERCIAL Especialidad de innumerables aplicaciones publicitarias.	55	63
5	EL ARTE DEL COLOR Resuelve todos los problemas estéticos de la coloración.	75	85
6	EL ARTE DE LA PINTURA Técnicas, procedimientos, recursos y materias.	60	69
7	EL ARTE DEL ESCAPARATE El arreglo del más poderoso medio de venta	55	63
8	EL DIBUJO DE MODAS Una bella profesión para el hombre y la mujer.	50	57
9	DECORACION DE INTERIORES Para hacer que el hogar sea bello y amable	50	57
10	ARTE DE LA COMPOSICION PUBLICITARIA Todos los elementos de estructura del anuncio	55	63
11	EL ARTE DEL TRAJE Estética del vestido. Normas de modificación en el aspecto	60	69

Volúmenes encuadernados, con sólida sobrecubierta en color, conteniendo centenares de ilustraciones. Tamaño 22 x 27 cm.

LOS PEDIDOS A PLAZOS DE TOMOS A ELEGIR, SE FORMULARAN CON UN MAXIMO DE 10 MENSUALIDADES Y UN MINIMO DE PTAS. 15 CADA UNA

CREDITORIAL TECNICA RECORTE O COPIE ESTE BOLETIN Y ENVIELO A Aribau 179 - BARCELONA

Muy Sres. míos: Ruégoles me remitan un ejemplar de las obras números _____ cuyo importe de _____ Ptas. me comprometo a pagar: (1) AL CONTADO; A PLAZOS, el primero de _____ Ptas a reembolso y los _____ restantes de _____ Ptas a primeros de cada mes, hasta su completo pago.
(1) Táchese la forma de pago que no se desea.
Firma,
Nombre y dos apellidos _____
Edad _____ Profesión _____
Domicilio _____
Población _____ Provincia _____
Empleado en _____
Domicilio del empleo _____ Baleares-3

Su Gabardina puede adquirirla A PLAZOS
En los Establ. QUILLET, S. A.
Paseo Generalísimo, 50 bis

M.C.D. 2022

DEPORTES

Atlético Baleares y Constancia se enfrentarán el domingo en "Son Canals"

Ayer regresaron los blanquiazules y se entrenaron.-Se celebra el «Día del Club»

Ayer por vía aérea regresaron a nuestra ciudad los jugadores del Atlético Baleares que el pasado domingo se enfrentaron en Barcelona, al «España Industrial»

No hay lesionados entre los que jugaron, habiéndose entrenado en la tarde de ayer, entrenamiento al que ya acudieron Marroig y Prats, los cuales se hallan totalmente repuestos de de las lesiones que les impidieron jugar el pasado domingo.

Según lo que se nos dijo, el pasado domingo de no haber sido por la desgraciada jugada de Llompart que llevó consigo el marcarse un gol en su propia meta, se hubiera podido conseguir un empate al menos, ya que por juego se superó al España Industrial. odo el equipo respondió maravillosamente y se espera que con la incorporación de Prats y Marroig se pueda formar un inmejorable equipo para enfrentarse el próximo domingo al Constancia.

Por cierto según nos han comunicado unos directivos del Atlético local, con motivo de este trascendental partido, se ha tomado el acuerdo de celebrar el «Día del Club» El encuentro contra el Constancia comenzará a las tres y media de la tarde.

Champan Invicto

"Hispania" y "Patronato" siguen imbatidos en los Campeonatos de Baloncesto

Decepcionante derrota del «Mallorca» y un desagradable incidente en «Es Forti»

También fué jornada de sorpresas la del pasado domingo pero antes de referirnos a lo que sucedió y comentar los resultados, queremos dedicar unas líneas a un incidente ocurrido en el campo de «Es Forti», en el transcurso, mejor dicho al final, del partido entre el «Mallorca» e «Hispania».

Al parecer, cuando se estaba celebrando este encuentro un espectador insultó al jugador del «Mallorca» Bernardo Castell, intentando, incluso, entrar dentro de la pista; pero la cosa no pasó de ahí. Terminó el partido, y entonces fué cuando ciertos espectadores que tienen muy poco de deportistas agredieron a dicho jugador saliendo en defensa del mismo sus compañeros de equipo. Entonces hubo una verdadera batalla campal, interviniendo todo aquel que se encontraba en la pista

Sabemos que la Federación Balear — así nos lo dijo su Presidente — está haciendo averiguaciones para saber quienes son los culpables de lo sucedido y entonces descargar sobre ellos el máximo de penalidad que marca el Reglamento.

Y ahora veamos como se desarrolló la jornada.

En primer lugar podemos catalogar de sorpresa la derrota que tuvo que encajar el «Mallorca» en su propia pista y frente al «Hispania». Ello sirve para demostrarnos una vez más que las fuerzas están muy igualadas y que cualquiera de los seis equipos que intervienen en el Campeonato puede dar la sorpresa. El domingo fué el «Hispania», quien se presentó en «Es Forti» en plan de víctima, pero que al final supo salir de dicha pista con una clara victoria (12-26); victoria que le hace seguir imbatido en el Torneo.

No hay duda de que el «Mallorca» posee uno de los mejores conjuntos de figuras, pero no sabemos por qué razón no rinden lo que debieran. Todos abusan de la jugada individual y sencillamente por esta razón fué que se dejaron perder una magnífico oportunidad para seguir imbatidos. Por contraste el «Hispania» —que este año dará mucho trabajo— desarrollando el mejor juego posible y poniendo en práctica la mejor táctica para poder sacar provecho de la desastrosa actuación mallorquinistas se llevó dos buenos puntos.

De normal se puede catalogar la victoria conseguida por el «Patronato» frente al «Español», ya que el resultado final (25-18), demuestra la diferencia entre ambos equipos. Tiene un buen equipo el «Patronato» y ha de subir muy arriba este año. Será difícil de frenar en su marcha ascendente. No encontró muchas dificultades el «Patria», para deshacerse del «Xavier», pese a que este jugaba en su propia pista El «Xavier» nos desilusionó en parte. No esperábamos que resultasen vencedores ni mucho menos, pero si que presentarían más lucha a los del «Pont d'Inca» Con esta victoria el «Patria» parece volver por el buen camino Tiene mucho equipo, pero sus jugadores tienen que ser acostumbrados a no jugar todos ellos al «ataque». Si alguno de esos dos buenos defensas que son Moraques y Estelrich, juega retrasado podrán lograr muy buenas victorias.

Casi y podríamos quitar ese «casi» si no fuera por la derrota del «Mallorca» la jornada ha sido normal si bien se vió enturbiada con esa nota antideportiva de la que ya nos hemos ocupado al principio de este comentario.

* * *

En la jornada del próximo domingo deben enfrentarse los dos equipos que hasta ahora no han conocido la derrota Partido difícil de pronóstico, pero que una vez terminado éste ya podremos empezar a hablar de posibles aspirantes al título Jornada grande será la del domingo en el Vivero ya que los propietarios reciben la visita del «Patronato»

ENEBE

El Campeonato Regional de 1.ª Categoría

EN LA SOLEDAD

En el campo del Soledad se jugó este encuentro que fué presenciado por escaso público, dado lo desapacible de la tarde.

Aunque ambos onces pusieran a contribución cuanto estuvo de su parte no resultó un partido brillante por hallarse el campo encharcado completamente lo que hacía muy difícil, por no decir imposible, el control del balón.

Los soledistas fueron los únicos que marcaron, consiguiendo perforar por dos veces la meta españolista. Un gol lo marcó Duel, de un tiro indirecto y el otro lo marcó Miranda, de un fuerte disparo.

El equipo vencedor lo formaron:

Galán: Pascual, Riera; Calvo, Massot, Rotger; Pedro, Miranda, Duel, García Salom.

EN LA PUEBLA

El mal tiempo reinante ha sido la principal causa de que el partido Poblense-Manacor no resultara lo brillante que hubiera podido resultar pues los dos equipos se emplearon con gran nobleza y caballerosidad. Su esfuerzo, empero, no fructificó por el mal estado del terreno debido a la persistente lluvia caída.

La merecida victoria conseguida por los locales les vale conseguir el título de campeones imbatidos. Estos formaron así:

Cañellas; Cladera I, Serra II; Femenías, Torrens, Urrea; Serra I, Luis, Cladera I, Mascaró y Manolo.

Los goles de los vencedores fueron conseguidos por Manolo, Luis (2) y Cladera (2); y los de los vencidos, por Gomila y el delantero centro.

Arbitró regularmente, Torres.

Terminado el encuentro, los campeones se trasladaron precedidos de la banda de música, al Ayuntamiento, donde fueron obsequiados espléndidamente

Más tarde fueron objeto de un cálido homenaje en los locales del club.

Desde estas columnas enviamos al Poblense nuestra felicitación por la brillante campaña que lleva realizada.

CHAMPAGNE
MONTERREY
10 PESETAS BOTELLA
Para pedidos MIRET S. A. Teléf. 1516
Precios especiales para revendedores

ELECTRO-MOTORES
B. A. L.
Entregas inmediatas en
3 C. V. a 1.500 r. p. m.
DISTRIBUIDORES
P. GARCIA ROYUELA E H'JO
BALMES, 65 y 67 -:- BARCELONA

La velada de boxeo de anoche

El nulo de Pericás-Llorente o nadie es profeta en su tierra

La mayoría de los espectadores que concurrieron ayer al Teatro Balear para presenciar la velada de Boxeo, lo hicieron con el ánimo bien dispuesto a ver triunfar claramente a los hermanos Martí y a ver lo que pasaría al ser enfrentados por segunda vez en combate revancha a los púgiles Pericás y Llorente. Este empero era el número que más atracción obraba en la mayoría del público y a fé que traducido a la realidad fué el que más entusiasmó.

No es de ahora, que Pericás no cuenta con la totalidad de la afición como incondicional. Es desde luego, el púgil más comercial el que ha sido capaz siempre de producir los grandes llenos el que ha obligado a batir palmas frenéticamente en su honor porque sus victorias han sido siempre espectaculares Recordamos que en cierta ocasión ya se le opuso un enemigo que podía ocasionarle un grave disgusto y caso de ganar no le había de proporcionar ninguna gloria Fué aquel combate disputado en el Frontón Balear en el que se batió con Medrado d eValencia. Pegaba duríisimamente aquel hombre, no encajaba empero. Se pegaron en dos o tres asaltos como verdaderos locos. Hubo sangre barbillas rotas y alguna nariz que perdió su figura. Fué un combate de verdadero «pánico» pero el púgil mallorquín logró la victoria y con ella una verdadera locura Pericás había conseguido dormir al contrario. Durmió a otro o les hizo abandonar y Pericás hubo de escuchar palmas por sus triunfos Perdió por puntos ante Llorente y todo el público se le echó encima con críticas más o menos terribles. Pericás tuvo que buscar otros campos de acción que no fueran los de Baleares marchó a Barcelona, cambió su estilo y se fué haciendo boxeador Se le llamó para actuar en el Price y comenzó su estela de victorias. Quisiéramos verle en Mallorca dijeron entonces y aquí vino Pericás Le dieron ocasión de buscar la revancha con Llorente, peleó con él, le dió un mal zarandeo en todo el combate. Le cazó en el cuarto asalto con tres ganchos de derecha consecutivos que el norteño acusó A partir de aquel momento le tuvo siempre medio adormilado. Le pegó mucho y bien, lanzó repetidas veces su potente derecha y le tuvo a partir del sexto asalto al borde del K.O le adormiló pero no llegó a dormirle de veras. Hubo pues ocasión propicia para escamotearle un triunfo claro a nuestro modo de ver y el combate fué declarado nulo. En Barcelona quizás Pericás hubiera resultado vencedor pero aquí tenía que ponerse una vez más de manifiesto el refrán, de que nadie es profeta en su tierra. No todos estuvieron de acuerdo con el fallo. Llorente correspondía completamente deshecho a los aplausos de unos, mientras otros no podemos apreciar si en mayoría o minoría exteriorizaban su protesta por el fallo. A nosotros no nos gustó.

Los demás combates profesionales dieron claros vencedores a Martí II que no tuvo en Rojas el enemigo que todos esperábamos y que después de recibir una severa corrección y estar a merced de los puños de Martí II desde el tercer asalto, optó por el «abandono» en el sexto asalto aunque después también escuchamos por los altavoces que Rojas había sido vencido por «inferioridad» y de una a otra decisión media un abismo

Martí III iba a ofrecernos un buen combate Pero Abad II no parecía muy dispuesto a que la cosa durara el tiempo reglamentario. Sin duda se acordaba de que aquellos encuentros con Estelrich y le seducía un final de aquellos Primeros asaltos dedicado golpear con los cordones para ver si algún tegido facial crugía en Martí III. luego en el segundo asalto con «premeditación, nocturnidad alevosía y no se que cuantas cosas más» le lanzó un izquierdazo maravillosamente diriido a la «coquilla» que Martí III acusó aunque decidiera, continuar la pelea. Luego en el tercero Martí salió en tromba produciendo el natural susto a su adversario. Recibió algunos buenos golpes y un poquitin zarandeado llegó al rincón. En el cuarto asalto, Martí castigó duramente cara y flancos del adversario cazándole con un derechazo en la barbilla que le derribó por la cuenta. Yo creo y muchos opinaron lo mismo, que Abad II encontró la ocasión propicia para despedirse y desentenderse de la contienda y así fué que esperó que se contaran los diez segundos reglamentarios. Hubo sus protestas en el respetable, pero de todas formas creemos firmemente que si no en el cuarto en el quinto o en el sexto hubiera llegado el fin del combate por la vía rápida. Martí III estaba ayer en su elemento y va le había perdido el respeto a su adversario

En el combate preliminar Anselmo resultó vencedor a su adversario por puntos y Valens venció también por la misma decisión a Vera en un combate muy disputado en el que Vera demostró ser un buen encajador.

La velada en conjunto resultó simpática y agradable.

RAT

Gran festival artístico en Manacor

RESULTO UN FRANCO EXITO LA FUNCION PRO-CANASTILLAS

El viernes pasado, en el Teatro Principal de Manacor tuvo lugar la anunciada función a beneficio de las canastillas que, como todos los años, va a regalar la Seccion Femenina a las madres necesitadas de la población.

La ciudad correspondió espléndidamente al altruista fin que se perseguía llenando por completo el coliseo y entregando, aparte, numerosos donativos en metálico y especies.

El programa que rigió fué denso y variadísimo por la diversidad de los elementos que tomaron parte en su desarrollo y de los números que se ejecutaron.

El joven Miguel A Riera, en sencillo parlamento abrió el acto haciendo la presentación y ofrenda de la velada y dando las gracias por la colaboración desinteresada encontrada por todas partes.

Seguidamente la Capella de Manacor que dirige el Mtro. Sansó, interpretó el «Himne» de Noguera, «Cant dels Aucells» de Millet «L'Emigrant» de Vives, «La Pastoreta», «Fill d'ánima» de Noguera y «Cançó de nois de Grieg

La aparición de la Capella era esperada con verdadero interés. Después de su reorganización era ésta la primera vez que aparecía ante el público manacorense, después de haber efectuado ya una gira por la Isla y dado conciertos privadamente. Y hay que decir que su actuación satisfizo plenamente. En todos los números demostró una justeza de ejecución y un acoplamiento perfecto fruto de incansables ensayos y de una dirección experta Fué obligado a repetirse «La Pastoreta» y en el «Cant dels Aucells», la solista Nelly Fuster obtuvo un franco éxito.

Los números infantiles estuvieron a cargo de Anunciación Elegido y Mª Teresa Miró que cosecharon merecidos aplausos por sus graciosas interpretaciones de bailes andaluces La precoz y aventajada alumna de Nadine Lang, Marietta Morey, en sus ballets «Mazurca» y «La Muerte del Cisne» dió una muestra de su excelente escuela y de que en la danza clásica le espera un brillante porvenir.

En la parte de romanzas debemos destacar el «Golondrón» de «Maruxa» cantado por Jaime Llaneras con magnífica voz y excelente escuela, y el dúo de la misma zarzuela con Nelly Fuster; el dúo final de «Luisa Fernanda» cantado por la misma señorita Fuster y el tenor Bernardo Bordoy; y las romanzas «Música Prohibida» en la que lució sus magníficas facultades la señorita Magdalena Sastre y «Maravilla» ejecutada por el tenor señor Bordoy.

Por último actuó el Grupo Mixto de Danzas Folklóricas de Baleares, varias veces vencedora en los concursos nacionales, y su actuación constituyó un franco éxito. Las boleras, copeos y mateixes ejecutados, lo fueron con una una gracia y donaire que justificaban plenamente la fama adquirida en toda la nación.

El público tributó a todos los artistas que tomaron parte en tan inolvidable velada, cariñosos aplausos siendo después obsequiados en Falange Femenina.

¿Qué prepara Vd.?

(VIENE DE LA 6.ª PAGINA)

—«Faust», «Faust» que, definitivamente haremos el 15 o 17 de este mes.

—¿Qué más?

—Preparo cuidadosamente a tres cantantes que han de ser tres seguras revelaciones: la tiple Fifí Ochoa, el tenor Bernardo Martí, y el baritono Jaime Segura.

El maestro tiene muchas cosas que contarnos y allí mismo se organiza para muy en breve un «alimón» con don Jorge Fortuñy.

—¿Otro café?

—Vamos con otro café maestro.

Y el brindis, humeante y negro, se alza en el «bar» sobre un fondo musical de «La Revoltosa»...

Anuncios Economicos

10 palabras, 3'50. Cada palabra mas 0'20

FINCAS

RUSTICAS Y URBANAS

VENDO solar cercado, calle Escultor Galmés, 62, dirigirse a calle Caldés, 13 pral. Ocho a diez mañana y una a tres tarde (22)

VENDO planta baja y tres pisos, por 60.000 duros, rentará 4% Razón esta Administración. (14)

VENDO, Son Rapiña, grupo viviendas, agua, y tierra por 57 800 ptas., interés 7%. Abstenerse intermediarios. Vendo lote varias persianas nuevas, portón 2 hojas tipo antiguo, marcos ventanales norte y 20 m. tubería plomo. Informes: Plaza Santa Eulalia, 8, 2.º. 11 a 12. (42)

FINCA reciente construcción, dos pisos, uno libre, vendo 47.000 duros, inútil corredores. Razón esta Administración. (15)

VENTAS

Ningún artículo usado podrá venderse según lo dispuesto en la Legislación vigente, a mayor precio del 80 por ciento señalado en la tasa.

VENDO puertas y persianas nuevas y usadas, presupuestos económicos en norte cepí y abeto trabajos garantizados Plaza de Pedro Garau 14 (21)

BASCULA de ocasión, a veces resulta mala. La «Tipo 101» va garantizada. Frau Sindicato, 101 (15)

SE VENDE lote vigas y puertas procedente de derribo informes: Puente San Magín, 289. (13)

VENDO cochecito niño, casi nuevo. Informes: Joaquín Mª Bover, 44. (10)

VENDO verjas hierro para jardín Informes: Barrera, 18 (Son Españolet). (10)

VENDO máquina hacer punto media. Calle Valldurgent, 11. Santa Catalina. (10)

MAQUINA de escribir, perfecto estado, 850 ptas. Pons y Gallarza, 45. (11)

CAFE, tienda comestibles y barbería, se vende. Razón esta Administración. (10)

COMPRAS

CARABINA o rifle compraríase Ofertas: Sociedad Cazadores. Borne. Palma. (10)

ALQUILERES

SE VENDE o alquila local para comercio, sitio céntrico Informes: Calle Mezquida nº 3, 2.º (15)

SE ALQUILA casa en Génova. Informes: Estarellas, Victoria, 16 (10)

TRASPASOS

TRASPASO local hermosa vivienda. Informes esta Administración. (10)

TRASPASO local, poco alquiler con muebles o sin muebles. Misión, 56. (11)

TRASPASO local con uno o dos sinfines. Razón: C. Antonio Bibas, 87, de 9 a 2. (16)

TRASPASO tienda de mercería perfumería y novedades en calle comercial, buenos beneficios Informes: Salas, 54, 2.º. (16)

TRABAJO

BORDADORAS, prácticas, para bordados finos a domicilio, bien retribuidas todo el año Presentarse Oficina de Colocación en Barón de Pinopar, 34, pral. Palma. (24)

SE NECESITAN oficiales de ajuste, torno y calderería para trabajar en importante industria de la localidad. Para informes: Oficina Colocación Obrera. (21)

MAQUINARIA

EVITE sus reparaciones eléctricas consultándonos Un año garantía en bobinaje de motores, La Electra Plaza San Antonio 12 Teléfono 4212

COMPRARIA motor gas-oil 12 a 15 H.P., buen estado: Agencia «Truy». Muro. (14)

VARIOS

ASERRADERO industrial leña para cocina y estufa Servicio a domicilio Mínimo media tonelada Teléfono 3390

UN BUEN abrigo elegante línea Confecciones «Ladacrem» Modelo Mercadal (10)

NECESITO representantes competentes para pueblos Mallorca Herburu Manufacturas sobre espejo, cristal y vidrios planos. Palma. Sol, 6. Teléfono 4032. (19)

PERDIDAS

SE HA EXTRAVIADO una americana conteniendo una cartera con los documentos de chofer Se gratificará al que la presente. Felipe Bauzá, 7, 1.º. Teléfono 1369. (25)

FUTBOL

Campeonato Regional

Los partidos jugados el domingo, correspondientes a las competiciones regionales de fútbol dieron los siguientes resultados:

PRIMERA CATEGORIA

Soledad 2 — España 0
Poblense 5 — Manacor 2

Clasificación

	J.	G.	E.	P.	F.	C.	P.
Poblense	8	6	2	0	29	14	14
Soledad	7	4	1	2	12	10	7
Sóller	5	3	1	1	1	7	7
Manacor	5	1	1	3	6	12	1
España	5	0	1	4	6	18	1

SEGUNDA CATEGORIA

Montuiri 3 Serverense 1
Porreras 1 — Binisalem 4
Murense 4 — San Juan 1
Artá 2 — Llosentense 0

Clasificación

	J.	G.	E.	P.	F.	C.	P.
Murense	9	7	1	1	28	12	15
San Juan	9	6	1	2	17	12	13
Artá	8	6	0	2	25	11	12
Binisalem	9	5	1	3	19	12	11
Felanitx	8	4	0	4	16	19	8
Montuiri	8	2	2	4	11	19	6
Serverense	9	2	1	6	13	21	5
Porreras	9	1	3	5	14	24	5
Llosentense	9	1	1	7	7	29	3

TERCERA PREFERENTE

Soledista 4 — Acero 3
Hostalets—Trópico (susp.)
Vulcania 1 — Isleño 0

Clasificación

	J.	G.	E.	P.	F.	C.	P
Collerense	8	7	0	1	26	11	4
Vulcania	8	6	0	2	26	8	12
Isleño	9	4	2	3	15	12	10
Soledista	9	4	1	4	21	14	9
Trópico	7	1	1	5	10	20	3
Hostalets	8	1	0	7	5	27	2

TERCERA CATEGORIA

(Grupo B)

Sullar 4 — Pollensa 1
H. Pollensa 1 — Montaura 1
Consell—Campanet (susp.)
Xilvar 1 — Sallista 1 (suspendido cuando faltaban cinco minutos para terminar el primer tiempo).

Clasificación

	J.	G.	E.	P.	F.	C.	P
Xilvar	10	6	4	0	32	22	16
Sallista	9	5	2	2	16	13	12
H. Pollensa	10	5	1	4	26	19	11
Campanet	9	4	2	3	14	13	10
Pollensa	10	4	2	4	16	19	16
Suliar	10	3	2	5	21	15	8
Montaura	10	2	1	7	13	22	5
Consell	8	1	2	5	15	25	4

(Grupo C)

Serralta 2 — Miramar 0
Montepio 2 — Génova 3
Lonja 0 — Uruguayo 2

Clasificación

	J.	G.	E.	P.	F.	C.	P
Serralta	8	4	3	1	17	9	11
Miramar	8	4	3	1	18	9	11
Lonja	7	4	2	1	9	5	10
Génova	9	3	3	3	21	18	9
Uruguayo	8	3	2	3	12	13	8
Patria	8	1	2	5	10	19	4
Montepio	7	1	1	5	10	22	3

(Grupo D)

Palma 0 — Hispania 4
Regional 2 — Bonaire 0
Español—Son Cok (susp.)

Clasificación

	J.	G.	E.	P.	F.	C.	P
Regional	9	8	0	1	22	7	16
Español	7	6	0	1	21	7	12
Hispania	8	5	0	3	21	12	10
Son Cok	8	4	1	3	23	20	9
Bonaire	9	3	3	4	11	18	7
Palma	9	0	2	7	10	24	2
Iberia	8	1	0	7	7	25	2

(Grupo E)

Escolar 4 — Descardazar 0
Campos—Santiago (susp.)

Clasificación

	J.	G.	E.	P.	F.	C.	P
Escolar	8	6	1	1	25	4	13
Descardasar	7	4	1	2	17	11	9
Campos	5	3	0	2	16	10	6
Santany	6	2	0	4	9	20	6
Santiago	6	0	0	6	0	23	0

M.C.D. 2022

EN 1.ª FILA...

Lo temíamos. Una buena mañana, silenciosamente, comenzó a ser desmontado el Circo Ramperiano. Lo temíamos, porque el tiempo infernal de estos días no era precisamente favorecedor.

* * *

Por cierto que se hicieron unas gestiones para llevar a cabo un breve circuito por la isla, sin que dieran resultado.

* * *

Otro circo en marcha: el «Royal», perteneciente a organizaciones Fernans. Va a actuar mañana en Inca, y el sábado y domingo en La Puebla.

* * *

Dijimos que Irma Vila se había marchado. Lo que no dijimos fué que la última noche de su estancia en Palma, la pasó bailando en «Trocadero», y que no pidió a la orquesta ni un solo bailable mejicano.

* * *

Acaba de ser concertado un partido de fútbol entre las empresas de «Trebol» y «Trocadero» y «Casablanca». La culpa de todo la tiene Miguel de Villa que ha sido el que ha lanzado el reto.

* * *

Hemos hecho exámen de conciencia y llegado a la conclusión de que últimamente hemos abusado de alusiones a la orquesta «Sinfónica». En vista de ello hemos decido descansar y dejar descansar.

* * *

Ha sido fijada la fecha de celebración de la Fiesta de Prensa en «Ibiza». Será el día 11, y la lista de atracciones y orquestas así como de regalos se dará a conocer en breve.

* * *

Por el momento se reciben constantemente en la Asociación valiosas ofertas. Vaya, a ocho días vista, nuestra gratitud a todos.

* * *

«Casablanca» está organizando como número fuerte de las próximas fiestas, un espectáculo que va a dar mucho que hablar. Es posible que en él haya música portuguesa en abundancia.

* * *

La Compañía de Teatro Regional tiene el proyecto de destinar la recaudación de una de las funciones que celebre durante este mes, a comprar juguetes que serán repartidos en una fiesta infantil que asimismo organizará para una fecha inmediata a Reyes.

XIM

La Princesa de los Ursinos

TEATRO PRINCIPAL

PROXIMO VIERNES
A las 6'3. TARDE
10'15 NOCHE
PRESENTACION DE LA COMPAÑIA DE COMEDIAS

IRENE LOPEZ HEREDIA

— CON —
Asunción MONTIJANO
Antonio PRIETO
Luis DURAN
Con la comedia de Jacinto BENAVENTE

LOS CACHORROS

EN PREPARACION
La Infanzona

espectáculos en Baleares

Guía del Espectador

Teatros

PRINCIPAL

A las 10'15 noche: «Mestre Lau es taconer», por la Compañía de Teatro Regional.

Cines

ACTUALIDADES

Desde las 4 imágenes, complementos y noticiarios.

BORN CAPITOL

HOY
TENDRAN EL HONOR DE PRESENTAR EN UNA
Gran Gala Femenina
LA GRAN PRODUCCION
Warner Bros
SIEMPRE EN MI CORAZON
Un drama que hará llorar a todas las mujeres... y también a los hombres
Magistral interpretación de
Kay Francis
— Y —
Walter Huston
con la nueva estrella
Gloria Warren
UN DRAMA IMPRESIONANTE E INOLVIDABLE

EN EL MISMO PROGRAMA
A PETICION GENERAL
EL EXITO MAYOR DEL AÑO
Cartas a mi amada
por JENIFER JONES y JOSEPH COTTEN

HORARIO
BORN
«Siempre en mi corazón», 4'15, 8 y 11'30.
CAPITOL
«Siempre en mi corazón», 3'40, 7'20 y 10'55

ASTORIA

Desde las 3'30: «Esclava de un recuerdo», con Jane Russell y Louis Hayward; y «Tejados de vidrio», con Tyrone Power y Gene Tierney.

AVENIDA

Desde las 3'15 y 3'45: «Vidas sangrientas», con Carola Hohn; y «La rendición de Tito», con Clara Calamai, Rossano Brazzi y Nino Bessozzi.

BALEAR

Desde las 3'30: «Ley del Norte» con Michèle Morgan y Pierre Richard Willm; y «Dos mujeres y un amor», con Carole Lombard, Cary Grant y Kay Francis.

BORN CAPITOL e HISPANIA

Desde las 3'30, 3 y 3: «Siempre en mi corazón», por Kay Francis, Walter Huston y Gloria Warren; y «Cartas a mi amada», por Jennifer Jones y Joseph Cotten.

PRINCIPAL

Desde las 3'30: «La dama se rinde», con Rosalind Russell, y «Cancin de Cuna», por Catalina Párcena.

PROTECTORA Y METROPOL

Desde las 3'45 y 3: «Esclava de un recuerdo», con Jane Russell y Louis Hayward; y «Tejados de vidrio», con Tyrone Power y Gene Tierney.

RIALTO MODERNO Y ORIENTAL

Desde las 3'30, 3 y 3: «La primera dama» con Ginger Rogers y David Niven; y «Oro y marfil».

Variedades

SALAS DE FIESTAS

TROCADERO

Hoy despedida de la artista hispano-argentina Yolanda con la actuación de Inés de Montoya, Harry Brampton, 3 Ases, Miguel de Villa y «Trocantes».

CASA BLANCA

Hoy debut de Gloria Montes y actuación de Merche de los Reyes, Blanca Azucena, Melina Romero y María del Carmen, con Miguel de Villa y su orquesta.

SALONES DE BAILE

OLIMPIA

Noche baile con las orquestas «Sumatra» y «Conjunto Miguel Vicens» con Marujita Munar.

CASA VALLES

Todos los días Rayto y Albéniz, Pastora Moreno y Marujita de Sevilla.

JAY ALAY (antes Caracoles)

Todos los días actuación de Maritina Pastor, Carmela García, Mary Grana y la orquesta «Shanghai».

TEATRO PRINCIPAL
HOY MIERCOLES A LAS 6 10'15 DE LA NOCHE
GRANDIOSA FUNCION POR LA AGRUPACION DE
Teatro Regional
REPOSICION DE LA GRACIOSA COMEDIA DE JOSE Mª TOUS Y MAROTO
MESTRE LAU ES TACONER
DECORADO EXPROFESO
EN PREPARACION
LA LLUNA PIU ENTIMES
DE GABRIEL CORTES

JAY-ALAY
(ANTES CARACOLES)
HOY TARDE Y NOCHE
GRANDIOSO EXITO DE
Maritina Pastor
gentil cancionista
Carmela García
animadora moderna
MARY GRANA
estrella de la canción andaluza
Bailables a cargo de la Orquesta Shanghai
Próximamente grandes debuts

Corbatas MONSE
de piel para el deportista
Pedirla en corbaterías
Fábrica
Obispo Maura 118

MUSICA

Anoche, en el Principal

Se estrenó "Corea", de Ekitai Ahn

Después de oír anoche, por primera vez, la Sonfonía Fantasía «Corea» puedo asegurar que su autor, Ekitai Ahn, Director de nuestra Orquesta Sinfónica, ha logrado plenamente su objetivo en lo descriptivo. El primer tiempo—«Memorias de mi infancia»—constituye una página musical bellamente salpicada de momentos extraordinariamente emocionales: frases inspiradas en la cuerda, expresando la frescura del campo, acompañada del piar de los pájaros; una imitación perfecta de la tempestad, truncando la calma expresada anteriormente. El segundo tiempo—«Futuro»—, rico en disonancias y copiosos efectos de percusión, contiene una serie de melodías y contramelodías sobre un fondo de cuerda, que constituyen los momentos más exquisito de este tiempo.

En conjunto, toda la obra es de factura moderna, muy efectista y de grandes dificultades para la orquesta, la cual las superó adecuadamente.

La primera parte del programa, dedicada casi toda ella a Schubert, tuvo un desarrollo bastante desigual. Después de una ejecución discreta de la obertura de «Rosamunda», y del primer tiempo de la «Inacabada», pudimos oír una versión del segundo tiempo de la misma bastante más cuidada que la del primero, que había resultado gris y falto de colorido. Resaltaron en ella los magníficos solos del señor Llompart—clarinete—y del señor Antero—oboe—, perfectos de matiz y de dicción excelente. En este tiempo se tuvo en cuenta el caácter sensiblemente homófono de la obra que obliga a conceder la debida importancia a los instrumentos que llevan el tema.

Consideramos que la ejecución de obras del tipo de la Rapsodia «España», en cualquier sitio tienen su lugar, menos en España, en donde no faltan autores que han sabido glosar espléndidamente nuestros motivos populares.

Pedro DEYÁ

TEATRO BALEAR
¡Magno Acontecimiento!
HOY
¡SENSACIONAL ESTRENO EN EXCLUSIVA!
La tragedia de una mujer y tres hombres en el infierno blanco de las estepas del Canadá

Así opinan los críticos franceses de esta obra magistral:
«... hay que inclinarse ante el hombre que concibe y realiza una obra semejante».
«LES NOUVEAUX TEMPS»
«... una obra bellísima, admirablemente hecha. ¡Esto es cine!»
«LA GERBE»
«... difícilmente se haría mejor en Hollywood. Actualmente no hay cineasta en Europa capaz de rivalizar con Jacques Feyder».
«JE SUIS PARTOUT»
«... esta bella película honra a la producción francesa».
«PARIS SOIR»
«... una lección de dirección. Una obra maestra. Un ejercicio de virtuosos. Un juego de campeón».
«PARIS MIDI»
«... técnica de un maestro sin igual en Europa».
«LE PETIT PARISIEN»
«... he aquí al fin, la gran película que esperábamos».
«AUJOUR D'HUI»

MICHELE MORGAN P. Richard WILLM Charles VANEL
LEY del NORTE
DIRECCION J. FEYDER

Había de elegir entre el amor de los tres... y se sacrificó por el que menos lo merecía
Una lluvia de pasiones bajo el frío sol de medianoche
Un espectáculo tan impresionante como la misma naturaleza
¡UNA OBRA MAESTRA DEL CINE MODERNO!
EN EL MISMO PROGRAMA
Dos mujeres y un amor
CAROLE LORBARD — CARY GRANT — KAY FRANCIS
Próxima presentación del nuevo ídolo mexicano
PEDRO INFANTE

Hispania
HOY
¡UN PROGRAMA INIGUALABLE! Sensacional estreno
Siempre en mi corazón
Kay Francis, Walter Huston y Gloria Warren
¡Una película que cautiva y enternece!
Cartas a mi amada
¡Exito sin precedentes que a diario se acrecienta!

TEATRO

Breve representación de "La corona Comta"

PRINCIPAL

En la tarde de ayer, en el Principal, tuvo lugar la segunda representación de la obra costumbrista de doña Anita Villalonga de Morey, «La Corona Comta».

La tarde — no hay para qué subrayárselo a nadie— fué friolera y friolerca también la función. Hubo, en conjunto, más titubeos que la noche del estreno ú menos armonía. No se subsanaron los errores de la primera representación y, sobre todo, se añadió un nerviosismo de veras sorprendente, sabiéndose la obra como se sabe.

Esto, metiéndonos en odiosas comparaciones. Por lo demás, vista la representación sin pensar en la noche del estreno— en la que todo fué discretísimo—, puede decirse que nuestros reparos son un tantico exagerados y que los aplausos de la concurrencia fueron sinceros y merecidos.

Lo cierto es que la Agrupación no debe confiarse y sí, en cambio, exigirse una constante superación. Como es de esperar y desear ocurra. — B.

ESTA NOCHE, REPOSICION DE «MESTRE LAU ES TACONER»

Esta noche, a las 10'15, en el Principal, tendrá lugar la reposición de la graciosa comedia de Tous y Maroto «Mestre Lau es taconer», por la Agrupación de Teatro regional.

La obra llevará el siguiente reparto:

Mestre Lau, Joaquín Mª Doménech; Fracina, Eulalia F. de Roca; Antonieta, Carmen Arés; Catalina, Nati Alemany; Joana-Alma, Antoñita Esteva; Don Toniet, Antonio Bonet; Joan, Juan Roca; Mestre Tomeu, Juan Llompart; Rafael, Francisco Oleo; Quimet, José Frau; Pep, Juan Mª Valls.

HOY ES LA FECHA...

Trocadero ofrecerá esta noche en sus salones una gran fiesta de verdadero carácter internacional.

Un homenaje de despedida a Yolanda, la estrella que con tanto éxito ha venido actuando en Trocadero, quien exhibirá en esta noche lo más selecto de su repertorio y que culminará con sus interpretaciones argentinas, canciones que se acompaña ella misma con la guitarra.

Es de esperar pues gran concurrencia en esta velada que será inolvidable, por todos los que se den cita en Trocadero.

«CASABLANCA»

Hoy se presentan en este local dos nuevas atracciones que vienen a enriquecer su magnífica cartelera. Se trata de la bailarina Gloria Montes y de la canzonetista María de los Reyes, de la que habremos de ocuparnos en nuestra próxima edición.

Las estrellas Blanca Azucena, Melina Romero y María del Carmen, continúan en el programa de «Casablanca». Esta renovada prolongación de su contrato, dará una idea del éxito que a diario consiguen estas artistas que ha logrado arraigar en este público profundamente.

OLIMPIA
Hoy día 3 a las 10 noche
MIERCOLES DE MODA
EXITO ROTUNDO
No deje de asistir a estas reuniones familiares, obsequiándose a los asistentes con diversos regalos mediante sorteo
Actuación de las Orquestas
"Marimba"
Miguel Vicens
con su conjunto
Y
Marujita Munar

Casa Vallés
Socorro, 143 Teléfono 4246
HOY GRAN DEBUT
MARUJITA DE SEVILLA
La estrella de la canción y del baile español
Todos los días siguen los éxitos de la pareja
RAYITO - ALBENIZ
PASTORA MORENO
Próximamente gran debut HERMANOS ORDOVAS

LA CATALANA
SEGUROS INCENDIOS
Comisionado en Baleares
Antonio Nicolau de Montaner
Piedad, 18, pral. Palma. T. 1486

TEATRO PRINCIPAL
Agrupación de Música de Cámara de Mallorca
CONCIERTO XI
OBRAS DE
Mozart - Beethoven - Schumann
Mañana Jueves día 4 a las 7'15 de la tarde

M.C.D. 2022

"El arte de hablar por teléfono"

A la señorita del 03, hoy, otra que ayer y que mañana. Por lo que todas tienen de común y de infatigables.

NO ME EXPLICO cómo, todavía, está por escribirse un inteligente y necesario tratado sobre «El Arte de hablar por teléfono».

Diariamente se fabrican, a brazo, infinidad de otros manuales, absurdos de toda absurdidad y, lo que ya no es tan divertido, total y tremendamente inútiles.

Hablo de manuales, de tratados. El libro —la novela, el ensayo o la biografía—, es natural que sea inútil, tratándose, como se trata, de un lujo, lujo del autor que lo escribe, del editor que lo imprime y publica, y, del lector que no lo lee, aunque, a veces, lo compre.

Un ensayo del manual al que tengo el honor de referirme, fué el invento del Listín, de la Guía Telefónica. Pero, como es notorio, el Listín no lo dice todo —ni muchísimo menos— sobre el teléfono.

El Listín es manco, incompleto, falto de la precisa retórica, frío y demasiado preciso.

Teniendo en cuenta que no sólo son los abonados, sino todo quisque viviente, quienes pueden emplear el teléfono, al Listín le falta universalidad.

«El Arte de hablar por teléfono», —que cualquier día escribiré, pues, cada vez más siento la necesidad de picar la piedra de los temas virgolantes— debe darnos cuenta de la variada fauna del telefoneador.

Decirnos, verbigratia, hasta dónde puede llegar el egoismo y egocentrismo de ese hombre que, tras su voz, pregunta: «¿Quién está al aparato?», y siempre sin informarnos previamente de quién es él; explicarnos la manía del otro que, por sistema, demanda: «¿Está Juanita?», hasta convencernos de que la tal «Juanita» es un fantasma telefónico, creado por un viudo triste con muchas horas de soledad; desentrañar, hasta donde sea posible, el misterio del que, por teléfono, consigue todos los «síes» que, luego, se convierten en «noes» irrebatibles, trifondes; hablar, largo y tendido, de la mujer simple y pueblerina, que cayó en la pecadora ciudad, para acabar disfrutando solamente con las tristes llamadas telefónicas de sus equívocos amigotes; referir las infinitas facetas de las manías del hombre de hoy, referidas al teléfono, que van, desde el que promete, cada dos por tres, «Ya te llamaré por teléfono», hasta el que, cada tres por dos, pide que le llaméis a él...

El Manual también contendría exacta y rebuscalísima noticia —o idea— de los misteriosos cruces de voces de distinto sexo, que hacen temer que sea aquella voz, maravillosa voz, la del verdadero y único amor de nuestra vida.

Del por qué, en el cine, nunca «comunica» el teléfono de la heroína ni, en caso alguno, se equivoca de número el galancete.

De la complicada psicología del hombre que, requerido por teléfono, niega su presencia y dice que «el señor ha salido», sin temblarle la voz. Extraño suicida entreverado de mistificador.

De las voces de hijo que, a través del chisme, son auténticas voces de padre y de las voces de matrona austera que, por teléfono, tienen el verdadero tonillo de las adúlteras y casquivanas.

El Manual —que ya no hay sitio para más— cuidaría de estudiar cómo el teléfono puede cambiar las ideas de un hombre, e, inventado unos siglos antes, el rumbo de la historia moderna.

Y, en un capítulo secreto, insertar la fórmula para dar las mejores bromas telefónicas y los más fabulosos insultos anónimos.

J.B.G.

P. D.

Ahora recuerdo que don Axel Munthe, del teléfono, decía que era un «arma inortífera en manos de mujeres ociosas». Ello sugiere otro apartado singularísimo de mi Manual, aunque, las mujeres ociosas ya son en sí mismas un mortero del 81. Y a veces es prudente ponerlas teléfono para que dejen de disparar contra uno y sea el vecindario su blanco

Vale

Hambre y miseria en RUSIA

UN ARTICULO DEL EX-EMBAJADOR DEL BRASIL EN MOSCU

NOTA: El pueblo ruso irá a la guerra sin vacilación a pesar de sus grandes dificultades y de su temor a otro conflicto, si el Primer Ministro Stalin le ordena entrar en batalla.

Esta es la opinión de Mario Pimentel Brandao, embajador brasileño en Rusia durante cinco años, hasta el momento en que su país ha roto recientemente sus relaciones con Rusia.

Brandao, que acaba de llegar a Estocolmo, después de haber estado detenido en su casa de Moscú, relata en el siguiente artículo escrito exclusivamente para la I.N.S. sus observaciones sobre las condiciones de vida e intenciones de los soviets.

Estocolmo. — Servicio de exclusivas Pyresa. — International News Service.

Todo el cuerpo diplomático en Rusia y también muchas gentes del país creen que el Primer Ministro Stalin es un hombre enfermo. No puedo decir que esto haya sido declarado alguna vez por altos funcionarios, pero no tiene duda, desde el momento en que Sstalin ha renunciado a diversas obligaciones que antes cumplía. En los círculos informados de Moscú se habla libremente sobre los informes que corren sobre la enfermedad de Stalin. Todo el mundo cree que su salud es mala, o por lo menos que no es buena. Otros jefes rusos gozan aparentemente de muy buena salud, incluyendo entre ellos el Ministro de Asuntos Exteriores, Molotov.

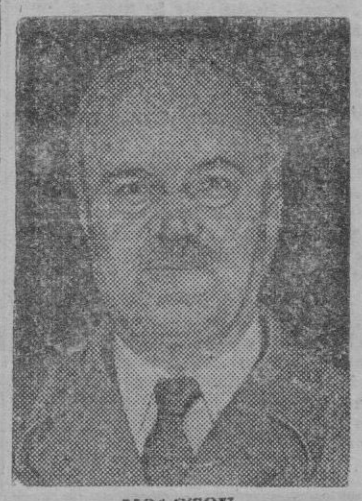

MOLOTOV

Molotov ha ganado mucha popularidad en los dos últimos años y cree ahora todo el mundo que será el sucesor de Stalin en la sucesión del país cuando el viejo amo pase a otra vida. Molotov está siempre al lado de Stalin en las grandes ceremonias nacionales y su retrato aparece colgado junto al del dictador rojo.

Estos hombres se les ve poqui-

(Continúa en tercera pág.)

NUESTRAS ENCUESTAS

¿Qué prepara usted?

EL SEÑOR CORTES, DIRECTOR DE LA AGRUPACION DE TEATRO REGIONAL

—Señor Cortés, ¿qué prepara la Agrupación?

—Muchas cosas.

—¿Cuáles pueden darse a conocer ya?

—Entre ellas la próxima función, que tendrá carácter casi de estreno, a base de «La lluna diu mentides», de Gabriel Cortés. Y uno de estos días celebramos la lectura de nueva obra: «La forestera», de la que es autora Catina Valls, actriz también de nuestra Agrupación.

VENTOSA, EL PINTOR

Después de su exposición en Palma, y de su éxito en todos sentidos, que hay que decirlo, pues es de justicia, Ventosa desapareció de las tertulias cotidianas:

—¿Dónde está Ventosa?

Y nadie sabía respondernos, hasta que, ayer mismo el propio pintor pudo satisfacer nuestra curiosidad.

—Pinto en Sóller, no hay secreto en mi escapatoria. Y pinto en Sóller pues me ha atraído de enorme manera aquel paisaje. Y a primeros de año, haré en aquella ciudad una nueva exposición de mis últimos trabajos.

EL MAESTRO FRAU

En la «barra» de un bar a la hora ruidosa y nutrida del café. El maestro Frau es un bebedor insaciable de café y, ayer mismo, había ya perdido la cuenta de los que llevaba tomados. Aquí le tenemos con su melena gris rebelde, y su parla que es mitad catalán, mitad mallorquín y que tiene sus gotas de italiano...

—¿Qué prepara usted, maestro?

(CONTINUA EN 4.ª PAGINA)

IBERIA
EXTRA-LUJO
CUESTA MENOS PORQUE DURA MAS
FABRICACION CALIDAD FINISIMA RIOJA

Díganos Ud. algo...

«La Sinfónica, en vez de músicos, ha hecho críticos musicales», nos dice don Joaquín Portas

¿Quién no conoce en Palma a don Joaquín Portas? Yo, por lo menos, no tengo idea de cuando le vi por primera vez. Siempre le he conocido. Las especiales circunstancias de mi vida, metido casi siempre entre música y músicos, hicieron que siempre me encontrara a don Joaquín. Quizá mi inveterada afición al violín hizo que más me fijara en él que en cualquier otro de los músicos. Además, son incontables las veces que, siendo muchacho, asistí a las zarzuelas, sentado a su lado y oyendo sus explicaciones que, con paciencia, iba dándome de las incidencias de las obras, con toda clase de pormenores relacionados con los personajes.

Y es que el señor Portas es insustituible cuando se trata de montar una orquesta de ópera o zarzuela no sólo como organizador, sino como indiscutible concertino en las mismas. Sus valiosas condiciones como lector, su sangre fría y su veteranía le han convertido en el elemento seguro, del que puede esperarse que en un momento determinado, salvará un pasaje embrollado y siempre guiará a los violines para que no se equivoquen en las «entradas».

Casi a todas horas puede encontrarse al señor Portas haciendo música. Precisamente, mientras cae sobre Palma la primera granizada del año, nos dirigimos Quinito y yo a uno de los cafés más céntricos y concurridos, donde actúa ahora, por las tardes, el señor Portas.

El ambiente acogedor del establecimiento, invita a la entrevista.

—¿Se perfilan cambios en la Banda Municipal?

—Sí; necesitamos renovar muchas cosas: personal, local, repertorio. Estamos ahora en vías de reorganización. Hace más de un mes que no disponemos de local para ensayos; pero ahora se nos prepara una sala en el mismo edificio que emplea la Orquesta Sinfónica.

—¿Contento de su labor?

—Hasta cierto punto. Luchamos con la poca ayuda moral que recibe la Banda. Los sueldos que perciben los profesores son irrisorios; pero la subvención que recibimos del Ayuntamiento no alcanza a más. De todos modos, hacemos un esfuerzo para salir de la música ramplona procurando confeccionar nuestros programas a base de zarzuela escogida y todo lo que pueda estar al alcance de nuestro público. Claro está que con los elementos de que dispongo, no podemos interpretar a Wagner, por ejemplo...

El nombre de Wagner, parece que anima a nuestro entrevistado a continuar con estas palabras:

—Por cierto que no estoy conforme con las críticas que la Prensa hace a las actuaciones de nuestra Sinfónica, la cual parece que en vez de hacer músicos ha hecho críticos musicales. Me hace el efecto de que la crítica considera a nuestra Orquesta como si actuara en Madrid, Valencia o Bilbao. Nosotros no estamos a esta altura. Si quieren que en Mallorca haya una Orquesta como las que tienen estas poblaciones, se equivocan. No puede ser por falta de elementos. Tenemos, si quieres, más voluntad y puedo asegurarte que en el resto de España no hay ninguna población de la importancia de Palma que posea una Orquesta como la nuestra. Y estoy conforme con lo que dijo en esta misma columna el señor Irazozábal: los músicos de Mallorca han encontrado en Ekitai Ahn, al maestro que merecían, moral y artísticamente. A nosotros, que nos queda algo de la calma de que hablara Rusiñol, nos hacía falta un hombre que nos despertase. Tiene capacidad artística, voluntad y gusto. Y, de tal modo es verdad esto, que yo que no había creído nunca que fuera posible formar en Palma una Orquesta Sinfónica, ahora me he convencido que puede haberla. Los músicos nos sacrificamos para llegar a la altura deseada y luego, la crítica, nos quita las ilusiones

—Usted ¿está conforme con todas las interpretaciones...?

—En el terreno de la interpretación no me atrevo a emitir opiniones. Siempre puede quedar la duda de quién es el que acierta.

—Entonces, podemos hablar de otra cosa si le parece. Tengo entendido que tiene usted sus preferencias.

—Me encantan los cuartetos clásicos y para mí existe un autor indiscutible: Beethoven.

—¿Y en la zarzuela?

—Entre los modernos, Moreno Torroba y Sorozábal. De los antiguos, Chapí, entre muchos.

Cuando salimos del café dejamos a don Joaquín Portas, quien junto con sus compañeros de orquesta irá cosechando aplausos, como siempre, exactamente iguales a los que le dedicaba el público cuando yo era niño.

PEDRO DEYA

CRONICAS de NUESTROS CORRESPONSALES

Vuelve a preocupar en Bélgica el regreso del rey Leopoldo

Muy pronto el Parlamento tendrá que pronunciarse sobre esta cuestión

BRUSELAS

Bruselas. — Servicio de exclusivas Pyresa. — International News Service.

Con el fin de atraer la buena voluntad hacia la monarquía, los realistas belgas preparan triunfal recibimiento en el país a los tres hijos del rey desterrado, Leopoldo III.

Se cree que esta visita de los dos jóvenes príncipes Balduino y Alberto y de su hermana Josefina Carlota, allanará la tirantez surgida por la conducta del rey durante la guerra y reavivará el entusiasmo popular por la dinastía. Los infantes viven ahora con su padre en Suiza. Los más ardientes defensores dinásticos creen que esta proyectada vuelta allanará el camino para el regreso del rey a Bélgica.

La controversia sobre el monarca ha envenenado la vida pública belga de de la liberación y todavía está por resolver. Los jefes belgas están preocupados por la amenaza que esta disputa cívica plantea sobre la unidad nacional.

El Partido Cristiano Social, presidido por el primer ministro, Paul Henri Spak, es leal al trono, pero vacila en actuar unilateralmente, llamando al rey con la oposición de gran parte del país.

Los socialistas y otras organizaciones antimonárquicas han amenazado con huelgas generales en caso de que se intente la restauración de Leopoldo en su trono sin «una consulta general» al país.

El partido monárquico ha decidido presentar al Parlamento una resolución especial, en virtud de la cual, se dice que no existe ya ninguna objeción legal para el regreso del rey. Para la aprobación de esta propuesta los realistas necesitan el voto de algunos senadores y diputados izquierdistas.

Se espera que en breve fecha el Primer Ministro Spaak comience conversaciones con los jefes del partido socialista y liberal, sobre cuando deberá tratarse este tema constitucionalmente en el Parlamento.

Albert BLEROT

MIGUEL DE RUMANIA juguete de los soviets

LISBOA

(De nuestro corresponsal). — *Entre todos los concurrentes a la boda real de Londres, sin duda el que mayor interés internacional atrajo sobre su persona fué el joven y aun soltero rey Miguel de Rumania. Primero, porque existía la duda de si los rusos le permitirían salir de su país, y luego una vez en Londres, ante la incógnita de si aquéllos le consentirían volver o si él mismo, aprovechando la oportunidad, decidiría quedarse en el extranjero como un semivoluntario exilado más.*

Sobre tal hipótesis mucho se especuló durante estos días en el ambiente internacional, hasta que se anunció el retorno de Miguel a Bucarest. En el intermedio incluso, se habló y hablaron insinuadoramente las agencias de un posible romance amoroso entre el rey rumano y una princesa de los Braganza brasileños, a la que conoció ahora en Londres, y hasta no faltaron quienes le insinuasen como posible futuro marido de Margarita, la otra hija de los reyes ingleses. De todo esto, lo único efectivo es que Miguel vuelve a su país a reintegrarse a un trono actualmente con poderes más restringidos que nunca bajo la ocupación soviética y el dominio político de los comunistas, implantado y sostenido por aquéllos.

La posición de Miguel como monarca la mostró bien expresivamente mister Byrnes en su reciente libro «Hablando claro», al relatar el demoledor portazo de Vichinsky al salir del despacho real después de imponer al monarca la formación de un Gobierno pro-ruso.

Alguien que regresó de visitar Rumania afirma que hace dos años era tan extraordinaria allí la popularidad del rey Miguel que el día de su cumpleaños tuvieron que acudir las tropas para contener a las muchedumbres entusiastas que cercaban el palacio, aclamándole, pero desde entonces fué retirándose o siendo retirado hacia un aislamiento ahora casi total, asistiendo apenas a un mínimo de solemnidades oficiales. Y recuerda también que por el papel que Miguel desempeñó en el golpe de Estado de 1944 para hacer pasar a Rumania, del lado de los alemanes al de los aliados Rusia le condecoró con la Orden Soviética de la Victoria.

De aquello poco queda y todo parece indicar que Miguel no haya pasado a ser sino una figura decorativa en manos de los soviets, que éstos mantendrán en cuanto les plazca o les convenga, siquiera para guardar las formas.

Difícilmente podría ser un rey cien por cien democrático cuando su nación ha dejado de ser una democracia. El postrer vestigio de democracia radicaba en Maniu y sus seguidores y recientemente aquél fué condenado a cadena perpetua episodio con el que quedó virtualmente liquidada la oposición al Partido Comunista del Gobierno que bajo la denominación de Frente Nacional Democrático, y absorbiendo a los socialdemócratas, se llevó el ochenta por ciento de los puestos en las elecciones de hace un año.

La política y la vida rumanas están desde entonces intensivamente bajo el control de los comunistas, con todas las posiciones-llave en sus exclusivas manos. Liquidada en Rumania la oposición y cuanto entrañaba democracia, y en plena transformación del país en régimen totalitario del modelo ruso, los días de la Monarquía rumana parecen contados, pues mal se explicaría la incongruencia de subsistir el rey Miguel en una nación comunista.

Lorenzo GARZA

La "enfermedad supersónica"

Los pilotos de aviones a chorro están propensos a adquirirla

LONDRES

(Servicio de exclusivas PYRESA - International News Service). — La enfermedad supersónica, pesadilla de los pilotos de aviones de chorro, ha hecho su primera víctima en Inglaterra.

Ocasionada por los ruidos del motor lanzados a tal frecuencia que no pueden ser escuchados por el oído humano, esta nueva enfermedad ha obligado a Philip Stambury, de 26 años de edad, y uno de los mejores pilotos de prueba británicos, a suspender el vuelo en aviones de propulsión a escape.

Siguiendo los conceptos de los doctores, quienes declararon que debería volar sobre aviones ligeros, Stambury renunció hace poco al puesto de jefe de pilotos de pruebas en una de las compañías constructoras de aviones más grandes de Inglaterra.

Otros nombres muy bien conocidos en los círculos británicos aeronáuticos han sido también mencionados con respecto a esta extraña enfermedad, siendo el principal entre ellos el de Jeffrey Quill, piloto de prueba de la Compañía Vickers Armstrong.

Quill, de 34 años, se encuentra ahora con licencia y se queja de trastornos estomacales, después de haber volado en un avión de combate de propulsión a chorro. Antes de volar de nuevo tendrá que someterse a otro examen médico.

Quill rechaza la idea de que su afección estomacal sea debida a la enfermedad supersónica. «Se suponía que así fuera, pero personalmente no creo que exista tal dolencia. Tengo esperanzas de regresar a mi empleo pronto, volando nuevamente en aeroplanos de propulsión por chorro poderosísimos».

Los expertos militares del Ministerio Británico de Abastecimientos y el Ministerio del Aire están prestando atención inmediata a esta nueva enfermedad que ataca a los pilotos principales. Los pilotos de pruebas de quienes se sospecha que tienen síntomas de la enfermedad son sometidos a los exámenes médicos más rigurosos.

Según las declaraciones de uno de los pilotos que se sometieron a un examen, debido a que se sospechaba padeciera enfermedad supersónica los doctores lo sometieron a un examen general y después le pidieron que no hablara con nadie acerca de los síntomas que experimentaba.

Una atención especial acerca de esta enfermedad está siendo ejercida sobre los pilotos de pruebas en la estación experimental del Ministerio de Abastecimientos, en Bossombe Down. Además, los pilotos de pruebas no son las únicas personas que informan acerca de los efectos extraños ocasionados por los motores de propulsión a chorro. La investigación de la enfermedad supersónica por parte del Consejo Médico Británico, del Laboratorio Físico Nacional y de otros cuerpos médicos ingleses ha ocasionado quejas frecuentes por parte de los trabajadores de las fábricas de turbinas en el sentido de que han contraído enfermedades extrañas.

Fred SMITH

Ucrania en pié de guerra

NUEVA YORK

(Servicio de exclusivas PYRESA - International News Service). — El dramático éxodo de los combatientes de la Resistencia ucraniana desde Polonia, dominada por los Soviets, hasta la zona norteamericana de Alemania, revelado oficialmente por nuestras autoridades de ocupación, ha servido para comprobar categóricamente que está muy lejos de ir todo bien en el dominio comunista de Stalin.

El informe del Ejército estadounidense, basado en los relatos personales de cuarenta miembros del ejército insurgente ucraniano, que han logrado alcanzar Baviera desde Polonia, ha venido a confirmar definitivamente la existencia de cientos de miles de ucranianos alzados en armas desde hace años contra el Gobierno staliniano comunista impuesto en Ucrania; cosa sobre la que se ha rumoreado mucho, pero de la que se carecía de detalles. También se ha sabido que varios miles de miembros del ejército clandestino ucraniano han penetrado en las provincias de Eslovaquia y Moravia con el fin de alcanzar los territorios dominados por los americanos en Alemania y Austria. Informes procedentes de Eslovaquia, que han llegado a conocimiento del autor de este artículo, le han hecho saber que regimientos enteros checos se encuentran en estos momentos sosteniendo feroces batallas con los ucranianos sublevados.

La rígida censura soviética ha logrado siempre que nada se sepa de lo que ocurre en su territorio. Pero he aquí que ahora se sabe que la guerra arde en la Unión Soviética desde hace años. En la época en que Moscú hacía todas las concesiones posibles para lograr el máximo rendimiento de su esfuerzo, Hitler cometió uno de sus más colosales, aunque poco conocidos yerros, al no aprovecharse del gran odio ucraniano hacia el régimen soviético.

Durante el curso de 1946 y el presente año los Soviets y sus aliados en Varsovia realizaron desesperados esfuerzos por exterminar al ejército clandestino ucraniano. Pero la U. P. A., provista de miles de hombres y oficiales veteranos, conocedores por completo de la táctica y organización soviética, permanece casi intacta, evitando grandes encuentros con las tropas rusas y polacas. Concentradas la mayor parte de las fuerzas en las montañas carpáticas y en los pantanos de Pripet, la U. P. A. hostiga las líneas soviéticas de comunicación, realiza expediciones unitivas militares y, sobre todo, lucha contra la política de «repatriación» del régimen de Varsovia, que quiere formar a cerca de un millón de ucranianos, a trasladarse al este de la línea Curzon.

Tácticamente la U. P. A. opera a las órdenes de cuatro mandos: el grupo occidental b), grupo norte, el grupo oriental y el grupo suroriental. Aparentemente, es este último el que mantiene contacto directo con el polaco. El 27 de marzo de 1947 tendió una emboscada a una partida completa de inspección, acaudillada por el propio general Karol Svierzewski, el viceministro polaco de Defensa, en las proximidades de Sanokt al sudoeste de Polonia. (El general Svierzewski es un polaco prosoviético graduado de la Academia Militar Frunze, de Moscú. Durante la guerra civil española mandó una brigada internacional con el nombre de «general Walter»).

Walter DUSHNYCK