Baleares

Diario de la mañana

REDACCION: DANUS, 2
Teléfonos: Redacción 2078 — Administración 1745

Palma de Mallorca, Miércoles 9 de Julio 1947

AÑO IX — NUMERO 2.382
PRECIO: 40 CENTIMOS
Suscripción mensual: 8 pesetas

9 JULIO DE 1922

HACE UN CUARTO DE SIGLO

Ha sido nombrado Segundo Comandante de Marina de Vigo, D. Antonio Ferragut Sbert.

—Don Ernesto Guardia, reunió a unos amigos en el chalet de su propiedad en Son Armadams, que acaba de construir, obsequiándoles delicadamente.

—En el teatro Balear actúan hoy Teresita Lucía y Rocío Reina, coupletistas; Alejandrina, bailarina y Albarracinita, canzonetista. Entrada general 0'20; entrada y butaca 0'75 ptas.

—Una Agencia mallorquina ofrece por 115 pesetas concurrir a las ferias de Valencia. En el precio va incluido gastos de vapor, hotel, comida con vino y billete para dos corridas.

"Hemos dado un mentís rotundo a las propagandas enemigas"

"A un pueblo se le podrá imponer el silencio, pero jamás el voto"

Manifestaciones del Presidente de las Cortes

MADRID. — EL PRESIDENTE DE LAS CORTES, D. ESTEBAN BILBAO RECIBIO A LOS PERIODISTAS QUE LE FELICITARON POR EL MAGNIFICO RESULTADO DEL REFERENDUM A LA LEY DE SUCESION.

El señor Bilbao agradeció esta felicitación y se congratuló con ellos de que Ley aprobada por las Cortes haya obtenido el refrendo unánime de la Nación, en una demostración tan magnífica como la del domingo pasado.

El pueblo español — dijo— ha dado un mentís rotundo a las propagandas de toda índole que contra el referendum se habían hecho, desde la comunista, que aconsejaba la abstención, el sabotaje y la agresión personal, hasta aquellas otras que únicamente aconsejaban la abstención.

Ustedes saben ya — dijo — que no se han producido incidentes. El acto del domingo es una prueba más de que a España no

se la puede mandar desde el extranjero.

Menguado concepto de la democracia tienen quienes creen que se puede falsear la voluntad de una nación. A un país ultrajado y vilipendiado se le podrá imponer silencio y la resignación, pero jamás el voto. Y los españoles, acudiendo a las urnas en la proporción que lo hicieron el domingo, han demostrado de manera palpable su adhesión al Jefe del Estado y al régimen que acaudilla.

Estamos recibiendo numerosísimos telegramas de felicitación por el éxito de la votación del domingo. Entre éstos — añadió —conviene destacar un radio que he recibido del diputado chileno don Sergio Fernández Larraíz, que recientemente estuvo en España y asistió a la sesión de las Cortes en que se aprobó el proyecto de Ley de Sucesión, y que desde Santiago de Chile me dice lo siguiente: «Al imponerme magnífico resultado votación Ley Sucesión, he recordado su memorable discurso. Continúe la Historia de España. Felicitación cordialísima. Firmado, Sergio Fernández Larraíz».

A continuación el señor Bilbao habló a los informadores sobre la labor de las Cortes Españolas y de la próxima reunión del pleno, que tendrá lugar el próximo día 15, a las cinco de la tarde, y en el cual se someterán a la aprobación los siguientes dictámenes:

Reorganización del Monopolio de Petróleos; exenciones tributarias de las emisiones de obligaciones por las corporaciones locales; construcción de grandes hoteles de turismo; prohibición a los médicos en ejercicio clínico de participar en las ganancias de empresas individuales o colectivas dedicadas a la producción o distribución de productos farmacéuticos, la ley orgánica del Cuerpo Nacional de Médicos Forenses y el Decreto-Ley sobre reconocimiento de la jurisdicción del Tribunal de la Rota, de la Nunciatura Apostólica.

Resultado del referéndum en las Baleares

Datos oficiales de Palma capital
Casi un 88 por ciento de votos afirmativos

Durante todo el día de ayer continuaron en la Junta Municipal del Censo, los trabajos de escrutinio y cómputo de votos de las elecciones celebradas el pasado domingo.

En cuanto a la provincia, los datos sin ser oficiales todavía, pueden calcularse, aproximadamente, en más del noventa por ciento de votos afirmativos, por un total, también aproximado, de 284 mil votantes; un cuatro por ciento de votos contrarios a la Ley Sucesoria, y un tres por ciento de votos nulos.

En lo que se refiere a la circunscripción de Palma capital, anoche se facilitaron los datos completos y oficiales, que son los siguientes:

	N.º ELECTORES	N.º VOTANTES	VOTOS SI	VOTOS NO	NULOS
DISTRITO 1.º	8.144	7.487	6.853	378	256
Id. 2.º	8.249	6.978	6.048	455	475
Id. 3.º	18.999	16.442	12.508	2.305	1.629
Id. 4.º	7.440	6.563	5.833	312	418
Id. 5.º	8.795	7.658	7.106	288	264
Id. 6.º	10.572	9.170	8.384	411	375
Id. 7.º	9.147	7.973	6.764	748	461
Id. 8.º	16.356	13.656	11.733	971	952
Id. 9.º	8.112	7.261	6.431	389	441
TRANSEUNTES		5.748	5.062	356	330
TOTALES	95.814	88.936	76.722	6.613	5.601
TANTO POR CIENTO		83'49	86'14	7'52	6'33

Imponentes manifestaciones en Valencia y Bilbao, por el éxito del Referendum

Los españoles residentes en Gibraltar expresan su adhesión al Caudillo

Valencia 8. — Millares y millares de personas, en manifestación, han desfilado por las principales calles de la ciudad, llevando retratos de Franco y pancartas alusivas al triunfo en el reciente Referendum. A requerimiento de la multitud, el Gobernador Civil de la provincia, hubo de dirigir una vibrante alocución a los manifestantes que llenaban completamente la plaza del Caudillo.

MANIFESTACION EN BILBAO

Bilbao 8. — A las nueve de esta noche se ha formado una manifestación espontánea junto al monumento al general Mola. Los manifestantes, con banderas nacionales al frente, recorrieron varias calles, entonando canciones patrióticas y dando vivas a España y a Franco.—Cifra.

ULTIMOS DATOS SOBRE LAS VOTACIONES EN BARCELONA

Barcelona 8. — De los resultados definitivos que llegan de la votación del referendum de la provincia destaca el de Santa Cecilia de Montserrat, del partido judicial de Manresa, donde votaron afirmativamente 928 electores por un solo negativo. La Junta Municipal del Censo se reunió en la Sala de Ciento del Ayuntamiento, procediendo a la comprobación de los escrutinios. Se han confirmado, con ligeras variaciones, los resultados ya conocidos. En Barcelona ciudad, de 835.628 electores sólo dijeron no, 9.796.—Cifra.

TELEGRAMA DEL ALCALDE DE TARRAGONA A S. E. EL JEFE DEL ESTADO

Tarragona 8. — Con motivo del brillantísimo resultado del referendum, el Alcalde ha dirigido al Jefe de la Casa Civil de S. E. el Generalísimo Franco, el siguiente telegrama: «En nombre del pueblo de Tarragona y mío, ruégole haga llegar a S. E. la fervorosa adhesión, inquebrantable, demostrada en este referendum, que en esta ciudad afirmaron el noventa y cuatro por ciento de los electores. Salúdale respetuosamente.—Luis Martínez Moreno, Alcalde.»—«Cifra».

DE SALAMANCA AL CAUDILLO

Salamanca 8. — El Alcalde ha cursado el siguiente telegrama al Jefe de la Casa Civil del Generalísimo: «Salamanca, con patriótico entusiasmo ratificó su firme adhesión al Caudillo con afirmación arrolladora Ley Sucesión. En noche domingo exteriorizó plaza municipal fervorosos sentimientos sumándose acto festejar rotundo triunfo. Autoridades, en unión pueblo aclamaron España Caudillo. Salúdale, Alcalde.»—Cifra.

LA TRIUNFAL JORNADA DEL DOMINGO EN GIJON

Gijón 8. — En sesión celebrada por el Ayuntamiento se ha acordado constara en acta la satisfacción de la Corporación municipal por la triunfal jornada electoral del pasado domingo, y cursar al al Jefe de Casa Civil del Generalísimo el siguiente telegrama: «Ruégole haga presente a S. E. Jefe Estado más amocionada e incondicional adhesión este Ayuntamiento y pueblo de Gijón, que con sentido fervor de españolísima independencia la más absoluta legalidad y queriendo demostrar una vez más al Caudillo Franco, ha votado clamorosamente la ratificación de la Ley Sucesoria en vibrante y patriótica jornada electoral. Salúdale, Alcalde Mario de la Torre». — Cifra.

IMPOSICION DE LA MEDALLA DE ALFONSO X EL SABIO AL ACTOR GUILLERMO MARIN

El Ministro de Educación Nacional acompañado del Vicepresidente de las Cortes señor Alfaro, de don Jacinto Benavente y los actores Ricardo Calvo y Guillermo Marín, momentos después de haberle sido impuesta la Medalla de Alfonso X el Sabio a este último (Foto «Cifra»)

LA O.N.U. TENDRA SU CASA

Se han iniciado los derribos para su edificación

NUEVA YORK 8.—LAS OBRAS QUE CULMINARAN EN LA CONSTRUCCION DE LA SEDE DE LA ORGANIZACION DE LAS NACIONES UNIDAS A LO LARGO DE LA ORILLA DEL EAST RIVER HAN COMENZADO CON LA DEMOLICION DE VARIAS CASAS DE VECINDAD EVACUADAS POR SUS MORADORES. LAS AUTORIDADES MUNICIPALES ASISTIERON A LA BREVE CEREMONIA CON QUE EMPEZARON LOS DERRIBOS QUE DURARAN UNOS CUATRO MESES.—EFE.

HOMENAJE DE CORREOS A MIGUEL DE CERVANTES

Con motivo del IV Centenario del nacimiento de Cervantes la Dirección General de Correos ha creado estos matasellos especiales que se utilizarán un solo día y en la población cervantina a que se refieren, por lo que constituirán los sellos con ellos matados de un gran valor filatélico.—(Foto CIFRA Gráfica).

Horty está en Alemania

LOS NORTEAMERICANOS NO OPONDRAN IMPEDIMENTO A SU TRASLADO

Francfort del Main 8. — De fuente competente se anuncia que el Almirante Horty ex-regente de Hungría continúa residiendo con su familia en Gellheim cerca de Munich. Recientemente una emisora soviética divulgó la noticia de que había llegada a América del Sur. Se admite la posibilidad de que el Almirante solicite permiso para trasaldarse a otro país. Las autoridades norteamericanas han hecho constar que por su parte no podrán impedimento para retenerle.—Efe.

FUEGOS ARTIFICIALES por Conti

—¿No ha recibido nada aun a base de energía atómica?

Aún cuenta España en el Mundo

Sin contar con sus productos y con el Mediterráneo no se puede hablar de reconstrucción europea

Afirma un diario parisino

PARIS 8. — REFIRIENDOSE A LA EXCLUSION DE ESPAÑA DE LA CONFERENCIA ECONOMICA EUROPEA EL PERIODICO «AURORE» SE PREGUNTA SI EXISTE POSIBILIDAD DE RECONSTRUIR EUROPA HACIENDO CASO OMISO DE LAS PIRITAS Y DEL COBRE ESPAÑOLES ASI COMO IGNORANDO QUE EXISTE EL MEDITERRANEO Y EL AFRICA DEL NORTE. EL DIARIO SE PREGUNTA TAMBIEN HASTA CUANDO SE VA A VIVIR EN LAS NUBES Y HASTA CUANDO SE PIENSA ESTAR SIN VOLVER A LA GEOGRAFIA AFERRADA A PRINCIPIOS DOCTRINALES.—EFE.

C.D. 2022

Ayer, en la ciudad

CORREO INTERIOR

¿Que a qué obedece esta reiteración de nuestro «Correo interior», y esta ausencia dilatada de tantos temas como por ahí hay? Simplemente: es una de las medidas defensivas que tomamos contra el calor. Siempre es infinitamente más fácil, cómodo y descansado, copiar un párrafo de lo que dicen los demás, a tener que pensar, enterita, media columna de periódico.

* * *

«Si admitieran ustedes colaboración expontánea, yo podría mandarle, para que lo publicaran en folletón, una colección de mil «tan-tans» que llevo recopilados. No me impulsa ambición alguna, ni afán de lucro o exhibicionismo sino tan solo la idea de difundir tan ingenioso cuán cultural entretenimiento. A continuación van algunos, elegidos al azar, para que usted pueda juzgar: Aquella señora era tan cursi, tan cursi...»

Y sigue, hasta catorce ejemplos. Nos tranquiliza pensar que otros novecientos ochenta y seis quedaron en el archivo de nuestro amable comunicante.

* * *

«El maestro Ekitai Ahn entiende la vida. Ese «jipi» inmenso que llevaba el domingo a la salida de misa, puede llevarlo consigo si algún día se decide —Dios no lo quiera— a residir en el Sudán anglo-egipcio, o en las más desérticas arenas de Río de Oro. Con él, la insolación es un mito arcaico».

* * *

«Como usted no ignora, para Génova sale un tranvía cada trimestre. Excuso decirle lo interminable de las esperas en esa Glorieta archipoblada y archisoleada. Un solo banco, y aun desvencijado, con mutilaciones absolutas en sus maderas, está allí para suministrar paciencia al futuro viajero. Si fueran más los bancos, y enteros, aquello sería mucho más tolerable y llevadero...»

* * *

«¿Pero no quedamos en que en el Mercado de la Plaza del Olivar iban a hacerse bien las cosas? ¿Por qué no empezamos por regar de vez en cuando aquellos parajes intransitables?»

* * *

«Sigo con atención las alusiones de su periódico a los tabaquísticos problemas, y siento tener que manifestarle mi disconformidad con usted. En el Estanco donde yo compro sellos, postales y hojas de afeitar, duró la última remesa de «Ideales» exactamente treinta y siete minutos. A dos cincuenta el paquete me los ofrecía poco después el camarero del «bar» de la esquina, con la advertencia de que aquella baratura no duraría mucho... Vea usted, señor, si eran exageradas sus palabras, y si vale la pena documentarse antes de lanzar a los cuatro vientos una acusación como la suya».

F. J. J.

Hoy se inaugura el Campamento del Frente de Juventudes "Nuestra Señora de la Salud"

En las Playas de Santa Ponsa se inaugurará hoy el Campamento del Frente de Juventudes, que este año se denominará «Ntra. Sra. de la Salud» en honor a la Virgen cuya imagen portaba el Rey Conquistador al efectuar su desembarco endichas playas.

En el primer turno al que asistirán 300 escolares de las tres islas también tendrá lugar, en un Campamento adyacente, un curso de Instructores del Frente de Juventudes para 80 Maestros de Enseñanza Primaria que han terminado su carrera este año y que se preparan para las próximas oposiciones del Magisterio.

Los actos de inauguración que se efectuarán mañana serán presididos por las primeras Autoridades de Enseñanza y Jerarquías del Movimiento; consistirán en una Misa del Espíritu Santo que se celebrará en la Capilla del Campamento, una breve consigna y la explicación de la primera lección por el Inspector de 1.ª Enseñanza Sr. Blat.

El Campamento como ya se ha dicho se ha instalado por vez primera en la Playa mayor de Santa Ponsa, cuyos terrenos han sido generosamente cedidos por el Crédito Balear; ha quedado magníficamente instalado y dá la impresión de una verdadera Ciudad de lona con todos los servicios bien atendidos: Capilla, Enfermería Comedor, Duchas, Redacción del Diario, Campo de Deportes, etc.

Es Jefe de este primer turno el Jefe de la Sección Provincial de Centros de Enseñanza Sr. Ramis, ayudado por Oficiales Instructores del Frente de Juventudes. La formación Religiosa y moral estará encomendada al Rdo. Padre Mariano de Oleza con la colaboración de cuatro seminaristas de Palma.

La Delegación Nacional del Frente de Juventudes ha enviado un médico para atender la parte sanitaria.

En nuestra edición de mañana daremos más detalles sobre la inauguración de este Campamento.

Pavimentación asfáltica de la calle Obispo Maura

PRESENTACION DE PLIEGOS

Ayer tuvo lugar a las doce, en el Salón de la Alcaldía de este Excmo. Ayuntamiento la apertura de pliegos presentados para contratar mediante Subasta pública las obras de Pavimentación asfáltica de la calle de Obispo Maura, del Ensanche de esta ciudad.

El tipo de subasta en baja era de 121.877'00 ptas. y el Notario de esta ciudad don Antonio Soldevilla dió fé del acto público.

A dicha subasta concurrieron los siguientes licitadores:

1.º D. Antonio Balaguer Tugores el cual se compromete a realizar las obras de referencia por la cantidad de 105.660'00 ptas

2.º D. Antonio Peregrin Navarro 109.000'00 ptas.

3.º D. Vivente Tomás Bujosa 117.000'00 ptas.

4.º D. Miguel Huguet Cruellas 110.000'00 ptas.

6.º D. Lorenzo Noguera Llompart, 112.126'75 ptas.

6.º D. Bartolomé Ramón Jaume 103.000'00 ptas.

7.º D. Jaime Planas Bonet 108.900'00 ptas.

La Mesa, presidida por el Ilmo. Sr. Alcalde don Juan Coll Fuster e integrada por los Vocales Gestores don Luis Fábregas Cuxart y don Gabriel Cañellas Cañellas, adjudicó provisionalmente el remate a favor de la proposición núm. 6, de la cual es autor el contratista don Bartolomé Ramón Jaume, por la expresada cantidad de ciento tres mil ptas.

¿LE HA SUBIDO SU CASERO EL ALQUILER?

Adquiera la **«Ley de Arrendamientos Urbanos»** de 3 de Abril de 1947 (pesetas 5) que se vende en el **«Instituto Editorial Reus», Preciados, 6 y 23. Madrid,** y dicha ley le dirá si debe pagar tal aumento. Servimos a provincias.

PUBLICACIONES "REUS"

Calabuig Revert: **«El Derecho penal eclesiástico vigente en Ibero-América y su proceso histórico»**, 20 ptas.—Calatayud y Porcar: **«Ordenación jurídica de la propiedad inmueble»**. Arrendamientos rústicos y urbanos, 35.—Ignacio Calvo: **«Historia Domini Quijoti Manchegui»**, 8'50.— Calvo Camina: **«Legislación Jurisprudencia y Bibliografía sobre el Código civil»** (dos tomos), 28'50. **«Jurisprudencia y Legislación sobre el Código civil»**, 7.— Dichos libros y todos los que usted necesite, puede adquirirlos al contado o a plazos, en el **«Instituto Editorial Reus», Preciados, 23 y 6. Madrid.**

Exposición colectiva de trabajos escolares

Se inauguró ayer en el grupo «Generalísimo Franco»

Organizada por la Junta Municipal de Educación Primaria se celebró ayer tarde una Exposición colectiva de trabajos escolares de las Escuelas Nacionales. El acto se celebró en el local del Grupo Escolar Generalísimo Franco de la calle de Cecilio Metelo.

Esperaban a los invitados algunos miembros de la Junta Municipal, con el Alcalde Ilmo. señor don Juan Coll Fuster, acompañado del Oficial del Negociado de Cultura don Natalio Comas.

Todas las salas de la parte norte del Grupo escolar están completamente atestadas de trabajos de los escolares. Allí puede contemplarse una demostración clara de lo que han trabajado los muchachos, revalizando todos no solo en ingenio, sino en una pulcritud exagerada, presentando trabajos de todas clases desde los manuscritos, explicando cosas y detalles de Historia, hasta fabricación de aparatos de química, cerámica, dibujos, incluso una preciosa maqueta de un grupo escolar, magníficamente realizada en piedra de las canteras de Santanyí.

Asistieron el Inspector Jefe de Primera Enseñanza don José Blat el Delegado Provincial del S. E. M. don Francisco Fiol, el M. I. señor don Andrés Caimari, Canónigo de la S. I. C. B., la Delegada de la S. F. de F. E. T. y de las JONS. Aurea Rivas, el Delegado de la Subsecretaría de Educación Popular señor Soriano el Delegado de Educación Nacional Rdo. señor Gayá, los Inspectores de Primera Enseñanza señora Tur y señor Suñer, doña Dionisia Despujols de Casasnovas, el Gestor Municipal Secretario de la Junta de Instrucción Primaria señor Beltrán y los Gestores municipales señores Morell, Servera y Herrero y gran número de Maestros y Maestras.

En el Salón de Actos y ocupando la presidencia los señores mencionados, dirigió unas palabras el Delegado Provincial del S. E. M. don Francisco Fiol diciendo que era un motivo de altísima satisfacción para el Magisterio Nacional de Palma, el poder presentar a la consideración de las autoridades, y también a la de los padres que los tienen confiada la educación de sus hijos esta Exposición autenticamente escolar.

Habló de la vocación espiritualista del maestro católico. Toda la misión docente ha sido desarrollada puesta la vista en Dios.

España, dijo, ha llegado políticamente a la plenitud de los tiempos y la prueba de ello ha sido el referendum que ha venido a ser la expresión matemática y fervorosa del sentir legítimo del pueblo español.

Recordó con dolor aquella España del 31 que llevó una radical subversión de derechos, intentando arrancar de cuajo el sentido cristiano en la educación.

Se hizo eco de un texto del Caudillo dirigido a los maestros «En los frentes de batalla se combate con las armas, mas poco importaría que allí alcanzáramos la victoria sino cumpliéramos nuestra obligación de desarmar normalmente al enemigo, formando su conciencia hasta elevar su corazón en esta otra batalla en la que vosotros, los maestros, tenéis que ser los oficiales y los generales...»

Dijo luego el señor Fiol que queda a la escuela nacional una nueva etapa a recorrer, la orientación profesional que es iniciativa del propio Caudillo.

Como final dijo que expresaba su gratitud como Maestro y Jefe del S. E. M. por el acto que se realizaba y haciéndose intérprete del sentir de todos, del unánime sentir del Magisterio Nacional de Palma ofrecieran al Caudillo una humilde y fervorosa ofrenda de esta Exposición como grito vibrante de nuestra laboriosidad fecunda y manifestación objetiva de nuestra decidida voluntad de colaborar en el resurgimiento patrio.

Y que digáis al Jefe del Estado que estamos con él, sin vacilaciones, sin reservas, de modo entero y con esta virtud genuinamente española, que se llama: **Lealtad.**

El Inspector provincial de Enseñanza señor Blat, habló del vacío que siempre ha rodeado a la escuela. Esta Exposición dijo, refleja claramente la actitud religiosa, patriótica y cultural de sus alumnos.

Esta Exposición dijo es el balance anual de la labor realizada durante el curso que acaba.

Exhortó a los Maestros ha seguir trabajando con la intensidad como lo han venido haciendo y recordó aquella frase de aquel Rey Castellano, que dijo: «Si no venci a Reyes moros, engendré a quien los venciera».

Seguidamente habló el M. I. señor don Andrés Caimari, dijo que como Vocal de la Junta Primaria de Enseñanza iba a dirigir unas palabras a los reunidos.

La visita a la Exposición me ha complacido en extremo, dijo, por su alto espíritu de formación religiosa de sus alumnos. Todos los trabajos están inspirados en una gran religiosidad. Recordó aquellos días aciagos de la retirada de los Crucifijos de las Escuelas y repitió aquella anécdota de un escolar, que entrando a la escuela, vió un retrato de la república, puesto en el lugar que antes ocupaba el Crucifijo y dijo: Me gusta este San Miguel.

Felicitó a los Maestros por la labor realizada y les recordó que su labor es de verdaderos apóstoles.

Terminó el acto con unas palabras del Alcalde, expresando su satisfacción por el éxito de la Exposición. Recordó la labor de los Maestros en varias manifestaciones, una de ellas la Fiesta del Libro y recogiendo las palabras de los señores Fiol y Caimari quería demostrar su honda satisfacción por la labor patriótica que vienen realizando los maestros apoyados siempre en su amor a Dios y a España.

Dió la enhorabuena a todos y les encareció que en estos meses de vacaciones sigan los alumnos trabajando para la gloriosa España y para nuestro Caudillo, que todos deseamos.

Después quedó abierta al público la Exposición escolar.

Instituto Nacional de Previsión

SUBSIDIO DE VEJEZ

Aviso

Habiendo citado reiteradamente a los ancianos que a continuación se relacionan para que pasen por estas oficinas, se hace público por última vez mediante la presente nota, rogando a sus familiares o conocidos que avisen caso de fallecimiento o cambio de residencia.

Rama general

Domingo Rotger, Juana María Palma.

Frontera Ballester, Francisca. Palma (Pont dlInca).

Juan Pons, Juan. Manacor.

Llabrés Rigo, Bartolomé. Palma

Martorell Lladó, Jaime. Palma.

Mudoy Mora, Miguel. Algaida.

Martorell Ramón, Miguel. Palma.

Perelló Amengual, Antonia. Alaró.

Simó Ardid, Catalina. Palma.

Simonet Guardiola, Francisca. Alaró.

Villalonga Miguel, María. Lloseta.

Vicens Palmer, Antonio. Calviá

Vicens Juan, Francisca. Capdellá.

Censo

Barceló Roca, Catalina. Palma.

Cifre Rotger, Miguel. Palma.

Cerdá Cifre, Juana. Palma.

Juan Torres, Antonio. San Carlos.

Garau Muntaner, Antonia. Palma.

Pons Fornés, Jaime. Manacor.

Jorguera Valverde, Francisco. Palma.

Llabrés Juan, Antonio. Puigpuñent.

Nadal Galmés, Lorenzo. Palma.

Palmer Mas, Antonia. Puigpuñent.

Pujol Martorell, Margarita María Galilea (Puigpuñent).

Vicens Nadal, Andrés. Palma.

Vila Ripoll, Bartolomé. Palma

Vicens Roca, Catalina. Palma.

Vicens Bonet, Micaela. Palma.

Vicens Bernard, Francisca. Caimari.

Palma de Mallorca a 5 de Julio de 947. — El Delegado.

Desea trasladar su mobiliario a la Península o bien a provincias. Consulte precios Sin compromiso

CASA ROJALS

SIETE ESQUINAS 5 Tel. 2227

Casa Central

CAMPO SAGRADO, 21

TELEFONO 35804-BARCELONA

DR. J. SUAU :: Estará ausente hasta el 18

Colegio "San Luis Gonzaga"

Calvo Sotelo, 57 Teléf. 3105 Terreno

Cursillo de Verano

Bachillerato y Reválida

Inscripción e informes de 6 a 7'30 tarde

Cotizaciones de Bolsa

(facilitadas por la Banca March)

Bolsa de Barcelona—8 Julio 1947—

Fondos Públicos

Interior 4 % 1944, 88'75.—Amortizable 4 % octubre 1945, 99'85. Id. 4 % noviembre 1945, 100. —Id. 3'50 % 1946, 92'50. — Id. 3 % 1928, 94'75. — Ayuntamiento de Barcelona 4'50 % 1941, 92. —Banco Hipotecario de España 4'50 % Serie A., 100'50.—Cédulas Crédito Local 4 % Lotes, 98'50

Acciones

F. C. de Cataluña, 243.—Metro Transversal, 220.— Catalana Gas, E., 375. – Unión Eléctrica Madrileña, 235.— Compañía Trasmediterránea, 310. — Española de Minas del Rif, 323. — Banco Hispano Colonial, 1000. — Sociedad General Azucarera, 220. — Sociedad Anómina Cros, 640. — Española de Petróleos, 483. — Maquinaria Terrestre y Marítima 212. — Unión Española de Explosivos, 490. — Compañía Telefónica, Preferentes, 236. — Id. Ordinarias, 240. — Fefasa, 247.

BOLSA DE MADRID

Fondos Públicos

Deuda Interior, 4 % 95'25. — Id. Exterior 4 %, 108. — Id. Amortizable 4 % octubre, 99'75 —Id. id. 4 % noviembre, 99'85.— Id. id. 3 y 1/2—1946, 92'90. — Id. id 3 % — 1928, 93'50.— Cédulas Banco Hipotecario de España 4 y 1/2 %—A., 101.

Acciones

Banco de España, 445. — Id. Exterior de España, 313. — Id. Hipotecario de España, 420. — Id. Hispano Americano, 510. — Id. Español de Crédito, 565. — Sevillana de Electricidad, 375.— Unión Eléctrica Madrileña, 237. —Hidro Eléctrica Española, 515. Iberduero, 390. — CAMPSA. 224. —Altos Hornos de Vizcaya, 293. Azucarera Española, 226. — La Unión y El Fenix Español, 1590.

CRONICA DE SOCIEDAD

Personales

Ha aprobado el exámen de Estado, la Srta. Francisca Enseñat Riera, hija del abogado don José.

—o—

La Srta. María Abril, hija del Jefe de la Armada, don Jaime, ha aprobado con brillante puntuación el exámen de revalida

—o—

Ha aprobado el exámen de Reválida con la calificación de notable la señorita Paquita Doña Moreno.

Petición de mano

Por doña Elisa Hidalgo Vda. de Alonso y don Abdón Alonso Hidalgo y para su hijo y hermano respectivamente don Eustoquio Alonso Hidalgo, Capitán de Aviación ha sido pedida al Dr. don Sebastián Cladera Barceló y doña M.ª Antonia Mestre, la mano de su hija Frances. La boda se celebrará D. m. el próximo otoño.

Viajeros

Procedente de San Javier (Murcia) en donde se encuentro destinado ha llegado nuestro buen amigo y paisano el Auxiliar en Medicina y Cirugía don Jaime Cortés Tarragó. Sea bienvenido.

—o—

Ha regresado de Barcelona donde ha pasado una corta temporada con sus podres la señora doña Pilar Tomás, esposa de nuestro buen amigo el industrial señor Cortés.

Acompañaban a doña Pilar sus preciosas hijitas.

—o—

Ayer salieron para Barcelona don Pedro Vidal Ferrer; don Florencio Vila Fornell; don José M.ª Torrent Ferrer; don Antonio Sagrera Fontanals; don Miguel Miró Fuster; don Juan Fures Janer; don Carlos Arroyo Maldonado; doña María Ros de Arroyo, doña María Belle Codina; don José M.ª Serrano Serrano; doña Consuelo García Rodríguez; don Benito Rescaire Perich y don Esteban Chornet Bisquerra.

—o—

Y para Madrid don José Roca Oliver y doña María Dolores Togores Canals.

Religiosas

CULTOS PARA MAÑANA

Santos del día

San Cristóbal mr. Los siete hermanos mrs. Santas Rufina y Segunda.

Cuarenta Horas

Concluyen en el Oratorio de las Hermanas Carmelitas (Obispo), dedicadas a la Virgen del Carmen. Exposición a las 2 de la tarde. A las 7'30 continuación de la solemne novena de Nuestra Señora con sermón por don Bartolomé Jaume, Pbro. y reserva de S. D. M.

Actos religiosos

En Santa Fe parroquia de la Sma. Trinidad se celebrará solemne fiesta dedicada a S. Cristóbal. De 6 a 9 misas rezadas. A las 8 misa de comunión con cánticos. Predicará don Arnaldo Segui, Director de la Cofradía.

A las 10, misa mayor. Se cantará una misa a voces. Predicará don José Espases, Ecónomo de San Jaime.

A las 11'30 con asistencia de las Autoridades se cantará solemne Te Deum en acción de gracias a San Cristóbal y acto seguido ante las indicadas autoridades se procederá a la Bendición de Autos.

A las 8 de la tarde rosario, trisagio y Te Deum en acción de gracias al Santo.

—En la Merced a las 8 misa de comunión conmemorativa para los Jueves Eucarísticos. Por la tarde Gran Hora Santa.

Visita

A la Virgen de la Salud en San Miguel.

Auténtica maravilla contra las canas

SIEMPRE JOVEN

Devuelve el color natural, evita la caspa y caída del cabello

AYUNTAMIENTO

HALLAZGO

En la Jefatura de la Guardia Urbana darán razón de un rollo de cuerda, encontrado en la vía pública por don Antonio Perelló Torres.

DELEGACION PROVINCIAL DE ABASTECIMIENTOS Y TRANSPORTES DE BALEARES

En virtud de lo dispuesto por la Superioridad y a partir de la fecha de la publicación de la presente nota, todas las instancias y demás documentos que se presenten en esta Delegación Provincial, deberán ir debidamente reintegrados con arreglo a lo dispuesto en la vigente Ley del Timbre (artículos 219 y siguientes), órdenes aclaratorias del 18—3—37 (B. O. 152), del 3—9—38 (B. O. 66) y del 17—10—40 (B. O. 295) y circular de 11—12—36 (B. 54).

Lo que se publica para general conocimiento y cumplimiento

Palma, 8 de julio de 1947.

El Gobernador Civil,

José Manuel Pardo Suárez

DELEGACION PROVINCIAL DE TRABAJO

De interés para las empresas de la construcción

Dispuesto por la Superioridad la distribución inicial de las cartillas profesionales a los trabajadores de las empresas comprendidas en la Reglamentación de Trabajo de Industrias de Construcción y Obras Públicas, según dispone la disposición publicada en el B. O. del día 1 de julio, se atenderán las empresas a las normas siguientes:

Todas las empresas deberán recoger los boletines de inscripción en las Oficinas de Colocación, y, en su defecto a través de la Entidad Sindical existente en la localidad, hasta el día 15 de julio próximo.

Las empresas llenarán tales boletines según datos y documentos que proporcionen los trabajadores, debiéndose hacer constar la calificación profesional del interesado, si no mostró su disconformidad al hacer el acoplamiento la empresa, firmando el boletín la empresa y el trabajador. A cada boletín se acompañará fotografía del titular, tamaño carnet, en cuyo reverso se escribirá el nombre y apellidos del interesado.

Antes del día 5 de agosto las empresas devolverán los boletines diligenciados a la Oficina de Colocación, o a la Entidad Sindical correspondiente, donde se les entregará el oportuno recibo La entrega de tales boletines solo es obligatoria para los trabajadores que estuvieran al servicio de la empresa el día 15 de julio, pues los que ingresen posteriormente recibirán sus cartillas profesionales en posterior ocasión.

ORGANIZACIÓN NACIONAL DE CIEGOS

Delegación Provincial BALEARES

Núm. premiado

533

Sorteo 8 Julio 1947

10 CÉNTIMOS

INSPECCION PROVINCIAL DE ENSEÑANZA PRIMARIA

Por orden comunicada de la Dirección General de Enseñanza Primaria de fecha 30 de Junio último, ha sido nombrado Inspector Jefe de esta Provincia el Inspector Profesional don José Blat Gimeno.

M.C.D. 2022

MAPA MUNDI

El Occidente europeo, entre la U. R. S. S. y los E.E. U.U.

Como estaba previsto, la reunión de París ha resultado inútil. Su única utilidad ha sido el endosar públicamente a la U. R. S. S. el fracaso de los esfuerzos que tendían a una cooperación de todos los pueblos europeos, incluida la Unión Soviética. En este sentido la reunión era necesaria, y el proponerla y llevarla a cabo ha sido un acierto de los accidentales.

La actitud rusa no ha podido sorprender a cuantos sigan de cerca la marcha de la situación internacional. A Rusia le conviene que Europa no se reconstruya. En consecuencia, se opone a todo intento de rehacer las economías arruinadas de levantar de su postración a los pueblos, de darles tranquilidad y confianza. Y se opone de mil maneras: con dilaciones, con pretextos, con dificultades de toda laya que suscita. Pero guardándose muy bien de decir que su interés máximo consiste en mantener y acrecentar la caótica situación de gran parte de Europa y la penosa situación del resto.

Con arreglo a esa pauta, ha conseguido que a los dos años de concluír las hostilidades todavía no esté en vigor un solo tratado de paz, aunque hace ya meses que se firmaron los correspondientes a cinco naciones vencidas. Y ha logrado que ni en borrador exista aún el tratado de paz con Alemania, y que la miseria se prolongue y aumente en la zona centroeuropea, y que a todos los países de Europa alcancen el desasosiego, la inquietud y la persistencia de la penuria, achaques inherentes al exagerado retraso de la paz. Exagerado, pero perfectamente explicable. Por consiguiente no podía colaborar en el plan de Marshall.

MOLOTOFF
¿Ha dicho Vd. «sí» alguna vez en su vida?

Tampoco quería negar su parabién. La reunión de París ha fracasado debido a la postura adoptada por Molotov. Ahora bien, Moscú con su clásico cinismo pretende echar sobre los otros el farreído de la actitud conciliatoria de la responsabilidad. Se ha reido de la actitud conciliatoria de Bevin y Bidault. Y para mayor sarcasmo ha pretendido erigirse en campeón de la libertad y soberanía de los pueblos europeos. Así ha dicho que la oferta norteamericana significa una intromisión en los asuntos internos de las naciones de Europa y una mengua de su soberanía. Se ha lamentado de que aun no se haya establecido un acuerdo sobre Alemania. Y denuncia que la aceptación del plan Marshall traerá un peligro de división europea. Pero se ha olvidado de decir que hasta ahora las intromisiones en los asuntos de otros pueblos y la usurpación de sus soberanías son acciones que han corrido en Europa a cuetna de la U. R. S. S., después de cerradas las hostilidades; que no hay acuerdo sobre Alemania porque la U. R. S. S. no quiere; y que la división europea a propósito del ofrecimiento norteamericano se debe a la oposición rusa.

Fallido el intento de concordia, la Gran Bretaña y Francia desean seguir adelante. Bidault aun confía en que vuelva de su acuerdo la U. R. S. S., al menos así lo ha dicho, quizá más por cortesía que por convencimiento. Bevin ha sido más tajante, y no ha olvidado declarar, con la correspondiente reticencia, que Inglaterra seguirá esforzándose «en mantener la unidad y la independencia de Europa y la independencia de todos los pueblos de Europa».

Entretanto Marshall anuncia que mantiene su oferta. Esta ha servido para deslindar los campos antes de lo que se pensaba. El estado económico de Europa parece que no permite esperar más. Y el Occidente europeo tiene que escoger entre la U. R. S. S. y los Estados Unidos.

"Estamos cansados de quienes juegan con los pueblos amantes de la paz"

Declaraciones de Bevin después de la Conferencia de Paris

Ante la próxima reunión para estudiar el plan Marshall

Londres 8. — En su primera declaración pública desde la última conferencia de París, el secretario del Foreign Office, Bevin, dijo que «la provocación puede llevarse demasiado lejos» y que «estamos cansados de quienes creen que pueden jugar con los pueblos amantes de la paz».

Bevin hizo uso de la palabra en una cena organizada por la colonia norteamericana con motivo de la independencia de los Estados Unidos. Declaró que no se puede sospechar de la honradez del plan americano. «Mi país —afirmó— hará todo lo posible para conseguir avances espirituales y cuando yo haya abandonado el cargo que ahora ocupo espero que los cimientos puestos por mi sirvan para el gobierno de mundo y para la democracia mundial.—Efe

DISGUSTO DE LOS COMUNISTAS FRANCESES

París 4. — Los comunistas han iniciado una gran campaña contra la conferencia preliminar que para el estudio del plan Marshall han convocado Francia e Inglaterra para el día 12 de julio en esta capital.

El portavoz del partido comunista ha dado a conocer una declaración en que se afirma que la intransigencia de Bevin y Bidault han decidido la retirada de Molotov y que el camino por el que quieren llevar a Francia y Gran Bretaña es sumamente peligroso porque se separa de la organización de la seguridad colectiva de las Naciones Unidas, que asegura la independencia de todos los países, grandes y pequeños

Maurice Thorez, secretario general del partido pronunciará en el Velódromo de Invierno un discurso contra la supuesta conspiración para derribar al Gobierno francés, y se cree que también atacará la decisión francoinglesa de proseguir sin Rusia la aplicación del plan Marshall.

Por último, el diario comunista «Ce Soir» ha atacado el discurso pronunciado hoy por el Presidente Truman, encabezando su artículo con el título: «Agresivo discurso del Presidente Truman» y el subtítulo: «La violencia de sus palabras demuestra el espíritu con que se han llevado a cabo las conversaciones con Rusia en París» —Efe.

Aumenta el interés

El interés que ha despertado la gran corrida de toros del próximo domingo, crece a medida que nos acercamos a la fecha señalada.

Los seis magníficos toros de don Ignacio Sánchez, procedentes de Trespalacios, son del agrado de los que asisten a contemplarlos en los corrales de nuestra plaza. Las discusiones de si será mejor el berrendo o si cualquiera de los negros ya están en marcha. También los inteligentes, manifiestan su parecer en cuanto al peso de las reses; unos dicen que es mayor esta corrida que la anterior de Antonio Pérez, otros que es inferior en peso en fin, que si días pasados solo eran motivo de conversación y disputa los méritos de los tres espadas anunciados, ahora se ha añadido tema para que no se hable de otra cosa más que de la corrida.

Solo en una cosa están de acuerdo todos los aficionados y es, en que los precios de las entradas no pueden ser más limitados.

Un aliciente más a la función ha añadido don Gaspar Mas, empresario de esta corrida, y es el de poner en juego la 2.ª Oreja de Oro

Se sabe que el primer trofeo lo ganó José Bienvenida. ¿Volverá a conquistarlo hogaño? En eso también hay discusión. Así va bien; lo malo sería que nadie hablara de toros ni del próximo acontecimiento taurino.

LA PRIMERA DE FERIA EN PAMPLONA

Grave cogida de Angelete

Pamplona 7. — Primera de feria. Toros de Ramos de Sevilla para Andaluz. Mató al primero de una perpendicular descabellando al primer golpe. (Oye palmas por su buena voluntad). En el cuarto no hizo nada de particular. Mató de un pinchazo y un descabello. Luis Miguel Dominguin fué ovacionado en su faena. Mató de estocada y descabello. En el quinto fué cogido el banderillero Angelete. Luis Miguel despacha de varios pinchazos y estocada. Pepin Martin Vázquez no hace nada en el primero. Termina con estocada asomando la punta, otra mejor. En el sexto fué ovacionado durante su faena matando de una estocada y descabello. El banderillero Antonio Angel Angelete sufre herida en la región glútea izquierda de pronóstico grave.—Cifra.

LA SEGUNDA DE FERIA TAMPOCO PASARA A LA HISTORIA

Con muy buena entrada y tiempo nublado se celebró ayer la segunda corrida de feria Seis toros de Buendia para Pepin Martín Vázquez, Parrita y Rovira.

Pepin estuvo pinturero en su primero y excesivamente breve en su segundo, por lo que fué abroncado.

Parrita prodigó los pases de «¿donde estás amigo mio?». Tampoco consiguió grandes ovaciones.

Rovira dió una modesta vuelta al ruedo.

Van doce toros estoqueados en la feria pamplónica y aún no se ha concedido una oreja ¿Quien será el valiente que consiga una?

LA REAPARICION DE MANOLETE EN MADRID

Madrid 8. — La corrida de beneficencia a favor del Hospital Provincial de Madrid organizada por la Diputación, se celebrará el día 28 del corriente mes de julio, con el siguente cartel: Seis toros de la ganadería de D. Fermín Bonorquez, de Jérez de la Frontera y alternarán los diestros Gitanillo de Triana, Manolete y Pepin Martín Vázquez. — Cifra.

NOTICIARIO TAURINO

Santander 8. — Todavía no está fijado, definitivamente el cartel de las corridas de feria de agosto El empresario tiene, hasta ahora, confeccionado el cartel del día 3 de agosto, en el que figuran Gitanillo de Triana, Manolete y Pepin Martin Vázquez, con toros de D. Ignacio Sánchez; y en parte el del día 10, en el que alternan Luis Miguel Dominguin y Parrita, con otro espada que aún se desconoce y que, lidiarán toros de Villamarta. — Cifra.

—

Los matadores de toros que más corridas llevan toreadas hasta el 30 de junio son: Parrita, 25; P. Martin Vázquez, 24; Andaluz, 18; Luis Miguel Dominguín 18, Pepe Luis, 17; Rovira, 16; El Choni 15; Gitanillo, 14; Luis Mata, 12; Morenito de Talavera, 8; Pepe Dominguin, 8.

SOLDADOS, MARINEROS

Si proyectais contraer matrimonio, solicitar un Préstamo a la Nupcialidad, al que podeis optar por vuestra condición de asegurados en el Régimen Obligatorio de Subsidios Familiares.

OPINION TAURINA
apasionada, polémica, con afirmaciones rotundas es el libro
La despedida de MANOLETE
por Julio de Urrutia autor de «Los sustitutivos en el toreo»
Acaba de ser puesto a la venta al precio de 20 ptas. ejemplar
Sigue el éxito editorial de:
¿Pax americana o Pax soviética?
de Pamfil Seicaru
2 tomos a 20 ptas. cada uno
Pídalos en todas las librerías o contra reembolso a
Editorial R.A.D.A.R., S.L.
Luchana, 7. Madrid

Plaza de Toros de Palma
Domingo día 13 de Julio
CORRIDA DE LA
2.ª OREJA DE ORO
6 Toros de Don Ignacio Sánchez 6 para
Pepe Bienvenida
(Ganador de la primera Oreja de Oro)
Morenito de Talavera
José Dominguín
Los tres más grandes banderilleros de todas las épocas

Aumenta la ofensiva soviética en el Mundo

(Crónica de García Diaz desde Berna)

Berna. — (De nuestro corresponsal).

Muy segura debe sentirse la Unión Soviética de sus fuerzas o poca confianza debe tener en la decisión parlamentaria del Occidente, cuando contesta en el tono que lo ha hecho a la nota de Inglaterra y a la petición americana respecto a los asuntos de Hungría. El representante soviético en Hungría rechaza la nota inglesa como «una intromisión en los asuntos interiores de Hungría» La petición americanase rechaza por la misma razón y con mayor energía. Para los miembros rusos del Consejo de Control aliado en Budapest se trata de «una brutal intromisión en los asuntos políticos interiores de Hungría». A la vista de estas respuestas de la Unión Soviética, los anglosajones se habrán mordido los labios, avergonzados de haber proporcionado este triunfo a Molotov. Porque no pudo ocultarse a su perspicacia política que la contestación de Rusia tenía que ser ésta. No porque se deje guiar por razones de prestigio político. En la elasticidad de los procedimientos soviéticos caben todas las retiradas y todos los compromisos. Su público no le pierde. En caso puede permitirse un margen de acción mucho más amplio que el nacionalsocialismo, atento siempre al prestigio, y que aun la alianza con Moscú la pudo presentar como florón de su diplomacia, que ganó el año 1939 la partida a Inglaterra. Pero si a Rusia el prestigio no le importa, eso no quiere decir que cuando adquiere un triunfo diplomático, ella y su mundo sean insensibles a ese triunfo. Y más cuando se adquiere con esa burla y ese alarde de desprecio a los dos poderes más fuertes de la tierra, Rusia no consentirá que el Occidente se imiscuya en su esfera. Y no consentirá ni las protestas. Si es por conciencia de una fuerza que no conocemos exactamente, es para que tiemble el mundo de distinta concepción que el ruso. Si es un «bluff», la audacia asombra. Si es por conocimiento y ponderación de las resultantes en el juego de intereses del globo, la habilidad es para desconcertar a los que se creyeron detentadores durante siglos de los ardides de la diplomacia Rusia se siente amenazada únicamente por la bomba atómica se dice. La amenaza sería suficiente para poner moderación en su actitud. Y, sin embargo, vemos que cada día la ofensiva soviética en el mundo arrecia. Ya no es sólo el este de Europa. Es el Turquestán chino, esa provincia de Sin-Klang, donde se ha encontrado uranio, tan importante para la bomba atómica, y camino para la India, que, con la retirada de las tropas británicas —que éstas sí que se retiran—y con la perspectiva de disolución en múltiples Estados, puede ser un campo de infiltración de los soviets que, como se ve, van al copo.

Se pide para el Caudillo la Medalla de Oro al Mérito en el Seguro

Madrid 8. — En el Consejo de Ministros celebrado recientemente fué aprobada la creación de la Medalla al Mérito en el Seguro y aunque todavía no ha sido publicado el Decreto en el Boletín Oficial del Estado, son ya varios los organismos del Seguro privado español que han decidido solicitar del Ministro de Hacienda se otorgue al Caudillo la primera Medalla de Oro por la importante y original legislación dictada sobre la materia, sumándose a la iniciativa que en tal sentido y a propuesta de su presidente, adoptó el Consorcio de riesgos catastróficos sobre las cosas, en sesión plenaria del día 24 de junio último.—Cifra.

Cortes Españolas

EL PLENO SE REUNIRA EL PROXIMO 15

Madrid. — El Presidente de las Cortes Españolas manifestó a los periodistas que probablemente el día 15 del actual se reunirá el pleno de las Cortes, para liquidar todos los proyectos de Ley que hay pendientes.

Añadió que se ha reanudado la publicación de los tomos que, editados por la Academia de la Historia, comprenden las actas de las Cortes.

Dijo también que bajo la presidencia del Sr. González Bueno se ha reunido la comisión de Obras Públicas, que dió cuenta de los ruegos formulados respectivamente por los procuradores señores Navarro y González, sobre reconstrucción de un puente en el rio Guadalquivir y otros asuntos de su competencia.

Bajo la presidencia del Sr. Castiella se reunió la comisión de Gobernación, que ha dictaminado los asuntos pendientes, entre los que figuran la prohibición a los médicos en ejercicio de participar en las ganancias obtenidas por la venta de productos farmacéuticos y la construcción de hoteles de Gran Turismo. — Cifra.

Obsequio de la esposa del Generalísimo

A UNA INSTITUCION RELIGIOSA DE BUENOS AIRES

Madrid 8. — La Excma. señora doña Carmen Polo de Franco ha comunicado a la representación en España de la Institución religiosa de las Hijas de la Inmaculada Concepción de Buenos Aires que horlará el Sagrario que dichas religiosas tendrán en su primera casa en nuestra nación, instalada en el pueblo de Alfara del Patriarca de esta provincia. Esta casa comenzará a regir en el próximo mes de septiembre.—Cifra.

LERROUX, jubilado

Y NO QUIERE HABLAR DE POLITICA

Buenos Aires 8. — El diario «La Nación» publica unas declaraciones de Alejandro Lerroux, hechas en Lisboa al periodista Vicente Sanchez Ocaña. Dijo que tenía ochenta y cuatro años. Añadió que no podía ni quería hablar de política, pues se consideraba jubilado.—Efe.

Un error que cuesta caro

24.000 DOLARES A LA VICTIMA DE UNA EQUIVOCACION JUDICIAL

Chicago 8. — Veinticuatro mil dólares han sido abonados a Joe Mejkje, como indemnización por el error judicial que le ha tenido 11 meses en presidio, como culpable del asesinato de un policía de Chicago, delito que no había cometido. Joe ha entregado el dinero a su madre, pues si ella no hubiera estado convencida de la inocencia de su hijo, este hubiera tenido que seguir cumpliendo la injusta condena que sobre él recayo. — Efe.

El Obispo de Murcia a Roma

Murcia 8. — Ha salido para Roma, donde hará entrega a Su Santidad el Papa del voto asuncionista de la diócesis de Cartagena-Murcia, en artístico álbum con inscrustaciones en plaatdsm con inscrustaciones, el Obispo de la diócesis doctor don Miguel de los Santos de Gomara.—Cifra.

M.C.D. 2022

DEPORTES

Los Campeonatos Deportivo-Militares de Baleares

Ayer fué proyectado un interesante documental de los mismos, a cuya sesión asistió el Capitán General

Ayer mañana, invitados por la Junta Regional de Educación Física y Deportes, estuvimos en el «Salón Rialto», donde fué proyectado un interesante documental sobre los Campeonatos Deportivo-Militares celebrados en Palma, el cual fué filmado por el corresponsal en nuestra ciudad de «NO-DO» señor Haussmann, asesorado por la nombrada Junta.

Poco antes de la hora señalada para dar comienzo la proyección del Noticiario, se encontraban en el zaguán del «Rialto» los componentes de las Agrupaciones Deportivas de todos los Regimientos de guarnición en Palma y los de la Junta Regional. Más tarde llegaron los primeros Jefes de Cuerpo, y los generales Excmos. señores Gual de Torrella, Lambea Massa y Hernández Francés.

Finalmente llegó S. E. el Capitán General de las Baleares don Carlos Asensio Cabanillas, acompañado de sus Ayudantes

Se pasó la cinta y en ella se nos mostraron diferentes aspectos de las pruebas, recorridos ciclistas, marcha a pie tipo compañía, tiro por patrullas, campeonatos de tiro de pistola y de fusil, aplicación militar y finalmente un reportaje de uno de los Campeonatos de natación celebrados años pasados

Durante la proyección del mismo pudimos presenciar la magnífica preparación de todos los equipos participantes lo que ha llevado consigo la obtención de esos títulos nacionales y que publicamos en nuestra edición de ayer.

Por creerla de interés a continuación reproducimos la felicitación del Excmo. Sr. Capitán General, a todos los componentes de los equipos que representando a la Región marcharon a Toledo.

ORDEN DE LA CAPITANIA GENERAL DEL DIA 5 DE JULIO DE 1947

CAMPEONATOS NACIONALES

FELICITACION

En los Campeonatos Nacionales Deportivos Militares celebrados en Toledo, los equipos de Tropa representativos de este Archipiélago han conseguido clasificarse entre los primeros puestos de las distintas Pruebas celebradas.

Los resultados obtenidos han sido los siguientes:

)—RECORRIDOS CICLISTAS. Clasificación en primer lugar. Equipo representantivo: Individuos de Tropa del Rgto. de Infantería Palma n.º 47, Batallón de Inf.ª La Cruzada n.º 27, Rgto. de Art.ª n.º 5, Rgto. de Art.ª n.º 23, Grupo de Automovilismo y Grupo de Tropas de Intendencia.

b)—APLICACION MILITAR: Clasificación, segundo lugar. Equipo representativo: Una Sección del Rgto. Inf.ª Palma n.º 47.

c)—TIRO DE FUSIL INDIVIDUAL: Vencedor, Cabo 1.º Daniel Pérez Badal, del Bllón. La Cruzada n.º 27.

d)—TIRO DE FUSIL POR PATRULLAS: Clasificación en primer lugar. Equipo representativo. Patrulla del Batallón Inf.ª La Cruzada n.º 27.

Muy bien puede calificarse de notable éxito la actuación de los equipos de Baleares en las competiciones deportivas militares nacionales. Y al expresar mi satisfacción y enviar mis plácemes a los equipos participantes y a sus respectivos Cuerpos, quiero hacer resaltar en primer término, por considerarlo de importancia capital, que precisamente en las pruebas especificamente militares, «Tiro» y «Aplicación Militar», es donde se han alcanzado resultados más favorables, primeros puestos, logrados con patrullas compuestas cada una por personal de un solo cuerpo. Esto habla elocuentemente de la acertada actuación de la Junta Regional de Educación Física y de los cuerpos de este Archipiélago

El cuerpo elegido para representar a la Región en las competiciones de tiro fué el Batallón de La Cruzada n.º 27. Esta distinción la alcanzó por haber sido el que con mayor regularidad había desarrollado el programa de tiro del Plan General de Instrucción, lo cual hacía razonablemente pensar que habría de tener un alto nivel su instrucción de tiro. El Batallón de La Cruzada ha superado las esperanzas puestas en él: a la escrupulosidad en el cumplimiento de los programas, ha agregado el máximo de entusiasmo; y ha sabido además percibir, con fina sensibilidad, a lo que obliga el ser depositario del honor colectivo.

La prueba de «Aplicación Militar», en la que una patrulla del Regimiento de Infantería Palma n.º 47 ha conquistado el segundo puesto para Baleares, constituye la culminación de toda la educación física en su aspecto militar, meta en la que deben tener puestos constantemente sus ojos aquellos cuya misión es prepararse para la guerra. El Regimiento de Palma, bien impuesto de esta finalidad real de la educación física dentro del cuadro de la preparación del soldado para la guerra, ha puesto a contribución su trabajo, su fe y su entusiasmo, alcanzando el triunfo a que se había hecho acreedor.

En las pruebas realizadas por equipos seleccionados entre personal de todos los Cuerpos del Archipiélago, se han alcanzado también resultados dignos de elogio, mereciendo especial mención el equipo de ciclismo, que se ha clasificado como campeón militar de España. Todos ellos han probado tener un alto espíritu deportivo militar y han puesto muy alto el pabellón de Baleares, tanto por su preparación puramente gimnástica, como por su presentación, comportamiento y disciplina.

Mi especial felicitación a la Junta Regional de Educación Física, al Batallón de La Cruzada, al Regimiento de Palma y a los participantes en la prueba ciclista.

Sirvan estos brillantes resultados, no sólo de satisfacción, sino de estímulo para todos, pues si a todos alcanza la aureola de prestigio ganada para Baleares por los participantes ante destacadas representaciones del Ejército español, a todos alcanza también la obligaciión de perseverar en el cumplimiento de la sagrada misión de preparar al soldado para la guerra y de mejorar el nivel físico del pueblo español.

Vuestro Capitán General, ASENSIO.

—

El próximo lunes en la piscina del Club Natación Palma, darán comienzo los Campeonatos Regionales de Natación, en los que participarán equipos de todos los Cuerpos. Estos durarán cuatro días celebrándose el día 17, la prueba de aplicación militar, que tanto interés despertó cada año, y al final de la misma se procederá a la entrega de premios a los vencedores de los campeonatos.

ENEBE

Niñas. ¿Conoceis a Guillermina? ¿Sabeis quien es, que hace, como vive Guillermina? Comprad «Bazar». En sus páginas ella os espera.

Publicaciones recibidas

«ORGANIZACION», editada por Asesoría Contable-Fiscal. Alicante

Recibimos el primer número de «Organización», revista dedicada a la divulgación, entre las empresas, de todas aquellas soluciones necesarias para enfrentarse con los multiples problemas originados por el enorme cúmulo de disposiciones que el creciente desarrollo comercial e industrial origina en todos los órdenes de la actividad española. En la revista colaboran firmas prestigiosas y la edición se ha realizado con el mayor cuidado y esmero.

Saludamos a la nueva publicación y le deseamos una larga vida y una fecunda actividad en servicio de España y de las empresas de todo el país.

Lo que Capó ha sido, es y será

Impulsado, por la afición al deporte del ciclismo y especialmente por el cabal concepto personal formado del nuevo Campeón de España de fondo en carretera, Bernardo Capó, me decido a distinguir brevemente las cualidades que concurren a hacerlo notable en su historial profesional: que por su merecimiento y destacada actuación en la conquista del referido título, las describo en la forma siguiente: Músculo-pulmonar suerte e inteligencia.

Son, estas cualidades, todas necesarias, pero la última es considerada la más importante, ligada inseisolublemente a aquellas para hacerlas efectivas, ya que esta sirve para distinguir oportunamente, por ejemplo, como y cuando tiene que realizar una vertiginosa fuga de sus compañeros en el transcurso de una carrera. Confirmó, ya la inteligencia de pequeño muchacho y gran corredor, Bernardo Capó la ingenua contestación hecha al locutor de Radio Mallorca, cuando en la Hípica, el año pasado al final de la VIII Vueta Ciclista a Mallorca, le preguntó:

¿Cual ha sido el mejor corredor de todos, Capó? Y el muchacho en el acto contestó: «Aquí los hay que quizá correrán más que yo, pero si he ganado la carrera es porque he tenido más suerte? ¿No es admirable esta contestación? ¿No es propio de una excepcional inteligencia? Sí. Solamente pudo hacerla, en un momento tan emocionante, como era aquel, al final de una carrera coronada con la victoria más rotunda en medio de unos 20.000 espectadores, una preclara y singular inteligencia.

En cierta ocasión se le preguntaba: ¿Como es que tus gestas no son pregonadas con la debida publicidad? Entonces él me contestaba humildemente: «A mi no me interesa que se publiquen mis hazañas. Lo que me interesa es desempeñar buen papel sobre el terreno y de esta manera, tarde o temprano saldrá a luz la verdad de mis heroicidades.»

Con estos escasos razonamientos se vislumbra, en el nuevo Campeón de España, ciertas cualidades naturales que le han hecho brillantemente inmortal en el pasado, en el presente y posiblemente en el futuro, pese a quien pese.

R. M.

Los Compeonatos infantiles de natación

En una de nuestras ediciones anteriores, publicamos una nota oficiosa del Club Natación Palma en la cual daba cuenta de que se estaban llevando a cabo los trabajos preliminares para la celebración de unos Campeonatos Infantiles, que tendrían lugar el próximo sábado día 12

Ayer tarde estuvimos en el C. N Palma, para informarnos sobre los mismos, y la verdad es que nos maravillamos ante la gran cantidad de muchachos que figuran inscritos para participar en los mismos.

Figuran representaciones de todos los Colegios de Palma siendo numerosos los muchachos que en representación de la Diputación Provincial (asilados) y Frente de Juventudes, participarán en los mismos.

Ya se han recibido gran cantidad de trofeos y medallas, así como premios para ser disputados Con toda seguridad habrá varios premios para cada una de las categorías y especialidades en que se disputen estos Campeonatos.

Recordamos que se admitirán inscripciones hasta el próximo viernes a las 10 de la noche, y que para formalizar la misma, es necesaria la autorización de sus padres o de sus profesores. Todos aquellos inscritos que deseen entrenarse en la piscina, pueden hacerlo a diario en las horas señaladas para los mismos.

Noticias en comprimido

ALDO MINELLI, en Nueva York, ha ganado con relativa facilidad al cubano Jorge Estrada, en un combate concertado a ocho asaltos.

—o—

EMILIO RODRIGUEZ, ha resultado vencedor en la «Trofeo Florian Incláu», sobre un recorrido de 160 likómetros. A continuación se clasificaron Vidaurreta y Pastor Rodríguez, y un poco más retrasados lo hicieron Sánchez y Vicente Carretero.

—o—

MACALA, ha hecho unas declaraciones en el diario «Información de Alicante, en las que se despide de la afición alicantina.

Anoche salió para Barcelona en donde piensa descansar un mes y el 20 de agosto se incorporará al Madrid.

—o—

EL MINISTRO DE EDUCACION NACIONAL portugués, presidió la sesión inaugural del Congreso Internacional de Gimnasia, que se celebra en Portugal.

—o—

TORAN ha aceptado la invitación para participar en los torneos Internacionales de Ajedrez, que tendrán lugar en Gijón y Avilés.

Entre otros participarán Medina, Albareda, Pérez, Del Rio, Santos y el mencionado campeón alicantino.

—o—

LLEGARON A MALAGA, los nuevos jugadores del Deportivo, Axuen, que procede del Salamanca y Sagrado de la Burgalesa.

—o—

EL CINTURON DE MADRID para boxeadores aficionados, empezará a disputarse dentro de breves días, admitiéndose inscripciones hasta el día 14.

—o—

EL CAMPEONATO MUNDIAL DE TIRO DE PICHON del año 1949 se celebrará en España según comunicación del Federación Internacional de este deporte.

—o—

EL ARENAS DE GUECHO, que se ha independiciado del Atlético de Bilbao, ha elegido directiva. El presidente es el conocido financiero bilbaino, don José María Chavarri.

—o—

EL CORREDOR CICLISTA FRANCES, Eduord Fachkeitner ganó la undécima etapa de le Vuelta Ciclista a Francia sobre Niza-Marsella, cubriendo los 239 kilómetros de recorrido en el tiempo de 6 horas, 31 minutos 5 segundos.

Anoche firmaron por el Mallorca, Rovira y Bujosa

Se siguen recibiendo aportaciones

Anoche fué provechosa en extremo la visita que efectuamos a los locales del Club Deportivo Mallorca. Apenas llegados encontramos a su activo Secretario, Juan Santandreu, arreglando una ficha en espera que llegase el jugador que debia firmarla Momentos más tarde apareció el guardameta que tan brillantemente defendió los colores del C. D. Sóller, en la finida temporada, Bujosa, el cual estampó su rúbrica en la cartulina que se le ofreció.

ROVIRA

Cuando ya íbamos a marchar, vimos entrar a Isidro Rovira, el medio centro catalán Al preguntarle sobre el motivo de la visita nos dijo:

—Vengo para arreglar con el club mi ficha Definitivamente me quedo en Palma, para defender de nuevo los colores del C. D. Mallorca

Efectivamente momentos más tarde, Rovira, llevaba a cabo la misma operación que Bujosa y pasaba a engrosar la lista de jugadores para la venidera temporada. Esperamos que se llevasen a termino los trabajos de firma de licencia y contrato y después cogimos a Rovira para que nos contara algo sobre sus intenciones.

—Pocas cosas puedo contarte. De momento me quedaré dos años más entre vosotros y defenderé como hasta la fecha al Mallorca. Quiero demostrar que todavía soy alguien dentro del fútbol español

—Me encuentro joven—yo nunca he sido viejo—y este año por muy poco que nos acompañe la suerte podremos lograr el ansiado ascenso a Primera División.

—La temporada —prosiguió Rovira— se presenta difícil, ya que no se debe olvidar que habrá que luchar contra tres primeras que se mostrarán decididos a volver a ocupar el puesto que tenían en aquella división. No obstante este año tengo confianza, en dar la campanada.

Así estaba de eufórico Isidro Rovira, ayer tarde después de volver a figurar como jugador del C. D Mallorca.

—:—

Y siguiendo en plan de buenas noticias, estuvimos hablando con varios de los dirigentes mallorquinistas y todos ellos se mostraban satisfechos, ya que se siguen recibiendo aportaciones, especialmente de todo el comercio e industria de Palma, que responde plenamente al llamamiento por ellos efectuado.

De Antonio López Herranz, ya empiezan a recibirse noticias y en ellas comunica que ha empezado los trabajos para lograr la firma de esos tres jugadores que faltan al objeto de tener completo el cuadro para la próxima temporada.

Las gestiones marchan por buen camino y seguramente dentro de breves días podremos dar a conocer a nuestros lectores los nombres de esos tres jugadores que anda buscando el Secretario Técnico del C. D. Mallorca.

B.

RELACION DE APORTACIONES RECIBIDAS

(Continuación)

Aceites Minerales, Sebastián Salas
La Información.
Farmacia Femenias.
Caldereria Seguí.
Bodega San Antonio.
Casa José Buades.
Calzados Lizana. Lluchmayor
Contratista Obras Porcel.
Embutidos Antonio Miguel.
Comestibles Moyá Saus.
Tejar Toledo.
Platería Vda. de Piña.
Suministros Frau.
Garage Covas.
Calzados Pericás. Alaró.
Curtidos Vila.
Garage Musa.
Hotel Terreno.
Esteva, Palmer y Roca.
Relojeria Riutord.
Obras Bernardo Salvá.
Cementos Pieras.
Vertor. Radio Borne.
Pastelería San Antonio
Cueros Moragues
Crédito Balear.
Viajes Iberia.
Rosselló y Pons S en C.
Miguel Perelló. Licores.
Calzados Juan Jaume Sampol Alaró.
Almendras Bordoy
Ciclos Minaco.
Veloz Sport Balear.
Carpinteria Rafael Nadal

(Continuará)

Nueva Junta del C. D. Sóller

Terminada la temporada oficial de fútbol para éste Club, en su sesión celebrada el 22 de junio pasado, a fin de dar facilidades a su Presidente para efectuar algunos cambios de cargos y reajustar la Directiva en vistas a la próxima temporada, ésta puso unanimemente sus cargos a la disposición de su Presidente, que aceptó y seguidamente tal lo aconseja el porvenir del Club, éste procedió a la reelección de la Junta Directiva, quedando ésta constituida y aceptados todos sus cargos en su sesión del 30 de junio ppdo. bajo la siguiente distribución:

Presidente: D. Mateo Oliver Rullán.

Vice-Presidente: D. Bartolomé Ferriol Vicens.

Secretario: D. Ramón Bernat Rullán.

Vice-Secretario: D. Antonio Castañer Coll.

Tesorero: D. Pedro Juan Bernat Colom.

Vice-Tesorero: D. Juan Mayol Arbona.

Contador: D. Juan Marcé Padou

Secretario Técnico: D. Rafael Socias Florit.

Encargado del Campo: D. Miguel Bauzá Bibiloni.

Encargado del material: D. José Magro Xumet.

Delegado de accidentes: D. Juan Valcaneras Elías.

Vocales Deportivos: D. Rafael Estades Canals; D. Guillermo Rullán Mayol; D. Ramón Mayol Colom y D. José Rullán Mayol

Esta Junta Directiva, seguirá estando asesorada por la misma Comisión Consultiva de la temporada anterior, compuesta por los siguientes señores: D. Miguel Puig Morell; D. Andrés Arbona Oliver; D. Sebasián Alcover Colom; D. Damián Mayol Marqués, D. Juan Rullán Eenseñat; Don Juan Lladó Colom; D. Juan Pizá Enseñat; D. Joaquín Reynés Colom; D. Román Fortuñy Rodríguez y D. Ramón Rullán Rullán.

EXCURSION A VALLDEMOSA, DEYA Y SOLLER

El próximo domingo día 13 tiene proyectada esta Obra Sindical «Educación y Descanso» una excursión en autocar a Valldemosa, Deyá y Sóller y puerto de Sóller visitándose en Valldemosa la celda de Chopin y la Cartuja

Siendo limitado el número de plazas una vez cubiertas se procederá al cierre de la inscripción, para detalles e inscripciones en la Jefatura Provincial de la Obra Ada Alejandro Rosselló, 103, teléfono 1706

¡HABILITADOS!

No olvideis consignar en la casilla correspondiente de las nominas del Subsidio Familiar, el incremento de «Familias Numerosas» que corresponda a cada subsidiado, ya que sin este requisito no serán admitidas.

M.C.D. 2022

Guía del Espectador

Cines

ACTUALIDADES

Desde las 4: Imágenes, complementos y noticiarios.

ASTORIA, PROTECTORA y METROPOL

Desde las 3'30, 3'30 y 4: «El crimen de la calle de Bordadores», con Manuel Luna y Mary Delgado; y «Sangre en Filipinas», con Paulette Goddard, Claudette Colbert y Verónica Lake.

BORN CAPITOL HISPANIA

Desde las 3'30, 4'15 y 3'30: «30 segundos sobre Tokio» por Spencer Tracy y Van Johonson y «Niebla en el pasado» por Greer Garson y Ronald Colman.

AVENIDA Y LIRICO

Desde las 3'15 y 3'30: «Sangre en Filipinas», con Claudette Colbert, Paulette Goddard y Verónica Lake; y «Relámpagos subterráneos» (2.ª y última jornada de «La llave maestra»).

BALEAR

Cerrado por vacaciones.

PRINCIPAL Y ORIENTAL

Desde las 3'30: «Foragidos» por Burt Lancaster, Gardner, Dekker y O'Brien y «La campana de la libertad» por ohn Hodiat y Gene Tierney.

RIALTO Y MODERNO

Desde las 3'30 y 4: «Infierno en la tierra», con Gene Tierney; y «Dos cabezudos», con Lou Costello y Bud Abbott.

Variedades

SALAS DE FIESTAS «PINOS»

Todos los días actuación de Amalia Garcy y las orquestas «Los Trashumantes» y «Clippers».

VIRGINIA CLUB

Todos los días actuación de Pepe Denis con su conjunto y la orquesta «Trocantes» con su cantor Miguel de Villa.

TITOS

Todos los días tarde y noche actuación de Harry Bramptòn e Ina Sassi con las orquestas «Los Marios» y Miguel Vicens con su conjunto.

EL CORTIJO.—Salón de Te

Diariamente, tarde y noche, gran Cuadro Flamenco. Mari Cruz, Margot Soler, Luana, Elenita Espejo.

CASA VALLES

Todos los días: Actuación de Carmencita Villa, Elvira Castro y Dorita Celeste.

LOS CONCIERTOS XIII Y XIV DE LA ORQUESTA SINFONICA DE MALLORCA

Para los próximos días 11 y 14 del presente mes se anuncian los últimos conciertos de la presente temporada, de la «Orquesta Sinfónica de Mallorca». Existe verdadera espectación por escuchar la Sexta Sinfonía «Patética» de Tschaikowski, conocida de nuestro público por haber sido ejecutada por las Orquestas Sinfónica y Filarmónica de Madrid en audiciones dadas en esta ciudad.

A petición del público se repite «Capricho español» de Rimski-Korsakov, completándose tan interesante programa con el «Rondino» para viento de Beethoven, y «Suite en la» del compositor español Julio Gómez.

Como dato curioso que demuestra la actividad desplegada en el desarrollo de la labor que se impuso la Comisión organizadora de la «Orquesta Sinfónica de Mallorca» cabe destacar la fecha señalada para el concierto del viernes, que coincide exactamente con el aniversario de la primera reunión celebrada por dicha comisión en el Gobierno Civil, precisamente en día 11 de Julio del año próximo pasado.

FUNCIONES DE CINE PARA PRODUCTORES

En las funciones cinematográficas que se celebrarán el próximo miércoles día 9 en el Teatro Lírico, los afiliados a la Obra Sindical «Educación y Descanso» gozarán de una bonificación de un 50 % en el precio de todas las localidades.

Las localidades de referencia podrán ser adquiridas por la mañana en la oficina Provincial de la Obra y por la tarde en taquilla, previa la presentación del correspondiente carnet de afiliado.

ELENITA ESPEJO EN «EL CORTIJO»

Desde el día de su presentación, Elenita Espejo, tan conocida y estimada en Palma tras dilatadas actuaciones, no ha hecho sino acrecentar aquella fama y aquella popularidad que ya poseía. A diario, suenan en su honor grandes aplausos, y su figura y su arte, tienen en el espléndido marco del jardín de «El Cortijo», escenario maravilloso.

Ella figura al frente de un selecto programa de atracciones entre las que citaremos a La Luana, Margot Soler, y ese gran cuadro flamenco, con sus cuatro gitanas del Sacromonte, Amaya, Lolita de Badajoz, Trini la Cordobesita y Mari Cruz, a las que acompaña el formidable guitarrista Juanito Riera.

La verbena del Automóvil Club

ESTA NOCHE EN EL C. N. PALMA

Eta noche en las terrezas del Club Natación Palma, tendrá lugar la verbena que anualmente celebra el Automóvil Club de Mallorca, para sus asociados, en honor de su Santo Patrón, San Cristóbal.

La Junta Directiva del Club, se complace en invitar a la misma a los señores socios y simpatizantes, al mismo tiempo que les pone en su conocimiento que ha conseguido de la Compañía de Tranvías un servicio especial de coches hasta las 2 de la madrugada.

LOS CHOFERS A SU SANTO PATRON

El Montepio de Chófers de Palma «La Velocidad», con motivo de la festividad de su Santo Patrón, San Cristóbal, ha organizado para mañana y pasado el siguiente programa de fiestas.

Día 10 de Julio. — A las diez y media, asistencia a la Misa Mayor, que se celebrará en la Iglesia de Santa Fé.

Acto seguido se procederá a bendecir todos los automóviles concurrentes a esta ceremonia.

A las catorce. Comida de compañerismo en el Restaurante del Mollet.

Día 11 de Julio. — A las once, en la Iglesia de Santa Fé, Misa de Requiem, en sufragio de los socios difuntos de este Montepio.

Los días 10, 11, 12 y 13 de Julio se celebrarán verbenas en el local del Recreativo (frente al Bar Güell.

Gremio Provincial de Maestros Albañiles de Baleares

Se recuerda a los Maestros Albañiles Agremiados de Palma de Mallorca, que hasta el día 30 del corriente podrán retirar el talón de atenciones gremiales del tercer trimestre del año en curso y presentar el Libro Oficial de Pago de Salarios para su correspondiente regularización.

Palma de Mallorca, a 8 de Julio de 1947.

También las mujeres pueden ser atracadoras

(Viene de la sexta pág.)

ya había fallado antes de ahora al descubrir la policía norteamericana en la época en que el contrabando de alcohol facilitó el esplendor de las bandas de «gangsters» en aquel país un «gang» constituído única y exclusivamente por mujeres. La capitana de aquella organización, Eva Rinaldi, hubiera llegado a hacerle la competencia a Al Capone y a los restantes enemigos públicos de la ciudad de Chicago, a no ser porque le faltaron las complicidades políticas que hicieron posible el florecimiento de los «gangsters» en aquella temporada.

Otro caso, también auténtico y también inesperado, de criminalidad femenina, fué el que conmovió, en 1925, a la opinión pública de Suecia. Al descubrirse la quiebra del más importante Banco de Estocolmo, se pudo comprobar que el origen de la ruina habían sido unas metódicas y bien calculadas estafas que, desde hacía varios meses, venía realizando una simple mecanógrafa, que trabajaba como auxiliar del cajero. Los libros de contabilidad estaban todos falsificados, y las estafas se habían desarrollado con sujeción a un plan estratégico minuciosamente estudiado por la delincuente.

Es de desear que, salvo estas esporádicas intromisiones femeninas en el campo de la criminalidad, no se extienda el caso de las mujeres atracadoras. Porque, en caso contrario, será esta otra profesión en la que los hombres se verían desplazados de sus empleos tradicionales, como ha ocurrido con tantísima clase de empleos.

Anuncios Economicos

Ningún artículo usado podrá venderse según lo dispuesto en la Legislación vigente, a mayor precio del 80 por ciento señalado en la tasa.

EVITE sus reparaciones eléctricas consultándonos. Un año garantía en bobinaje de motores, la Electra. Plaza San Antonio. 12.

BAUZA Maquinarias. Motores Diesel Semi gas-pobre, alternadores marinos y estacionarios todas potencias, máxima garantía. San Magín n.º 1, teléfono 1042.

ASERRADERO Industrial Leña para cocina y estufa. Servicio a domicilio. Mínimo, media tonelada. Teléfono 3390.

VENDO casa-chalet en Son Armadams. Tres viviendas. Informes: Calle Fausto Morell, 21.

SE OFRECE buscador de agua en fincas de cualquier término de la isla. Razón: Antonio Llabrés. G. Goded, 9. Inca.

COMPRARIA casita o pequeño solar en El Terreno. Ofertas: Apartado Correos 372. Palma.

VENDO embarcación 30 palmos o cambio con más pequeña. Reina Constanza, 23, izq. (13).

COMPRO puertas, persianas usadas y tablones. Plaza de Pedro Garau, 14. (11)

TORNO pequeño, se vende. Informes: Teléfono 3214. (10)

NECESITO 60.000 ptas. en 1.ª hipoteca, buena garantía y buen interés. Razón en esta Administración. (15)

COMPRARIA al contado moto de 1 á 5 HP. Ofertas a Sr. Galiana. Tel. 1123 de 5 a 7 o por escrito. Calle Capellán Fernández Bosch número 5, Amanecer (carrtera de Sóller). (32).

MERCERIA Perfumeria. Se traspasa, punto céntrico Palma. Razón: Esta Administración. (10).

GRAN OCASION por ausentarme vendo tienda calzado con vivienda y géneros inmejorable punto. Razón: Esta Administración. (16).

VENDO motor Ford B. B. 17 HP ajustado y repasado. Informes: Vallori, 10-1.º. (14).

FINCAS-REY compra y venta, hipotecas, traspasos y administración de fincas, antes de vender o comprar visite Fincas-Rey, Sindicato, 72-1.º-2.ª. (29).

TRASPASO piso con muebles. Informes: Bar Felipe. Teléfono 3019. (10).

SE TRASPASA magnifico local tiene para almacén y vivienda, sitio céntrico de Palma. Calle Luis Marti, 114-1.º derecha. (19).

VERDADERA ganga por no poderlo atender vendo Café centro Palma, mucha clientela y distinguida. Informes: Via Roma, 16. (18).

VENDO motor gas pobre 45 HP. Informes: A. Tortella. Ramón y Cajal, 72. Inca. (14).

VENDO muebles peluquería señora en buen estado. Informes: Plza. General Mola, 5. Inca. (13).

SE ALQUILA piso en el Ensanche, con cinco dormitorios, sala, recibidor, comedor, fumador, cocina, cuarto de baño y mucho sol. Informes: Esta Administración. (23).

VENDO Pulverizador para Viña depósito de cobre y bordonera planchista. Luis Salvador, 156. (13).

NOVIOS: Bodas, Comuniones y alquileres de servicio. — Granja San Jaime. (10).

VENDO máquina de Imprenta plana tipo pequeño y un motor de gas oil de 5 HP. Informes en esta Administración. (20).

LOCAL recién construido tanto se vende como se alquila 240 metros cuadrados, zona industrial para informes: Estanco frente almacenes Aguila de 11 a 1. (24).

VENDO embarcación 25 palmos a vela y motor. Informes: San Magín, 60. (12).

VENDO o alquilo entresuelo espacioso en el Ensanche. Para informes: Gestoria Juridica «Fidugia», Reina Esclaramunda número 27, entresuelo. (18).

OMNIBUS Hispano-Suiza de 30 plazas y Mercedes de 25 plazas, en buen estado y con ruedas nuevas, se venden. Escribid Anuncio 13.403. «Publicidad Levante». Pintor Sorolla, 9. Valencia. (29).

VENDO planta baja (Son Españolet). Informes: Villalonga, n.º 16. Santa Catalina. (11).

CON facilidades de pago, traspaso local amplio para cualquier negocio con vivienda para dos familias. Informes: Escultor Galmes, 61 de 6 a 9. Palma. (24).

VENDO perro pastor buen guardián. Informes: Escribir al Apartado 88. (10).

POR TENER que ausentarme vendo magnifico bote guayro equipadó velas nuevas con lastre etc. Razón: Conserje Real Club Regatas. (19).

VENDO Pensión muy céntrica, inmejorable situación, buen interés. Publicidad Suau, Mar 9. (12).

VENDO casas en calle Nicolás de Pax números 72—74. Razón Café Triquet, de 12 a 1. (17).

PIANO estudios vendo: Santo Cristo, 14. entlo. (10).

PULIDOR oficial se necesita, será bien retribuido. Informes: Oficina de Colocación o Héroes de Manacor, 123-2.º. (17).

BICICLETA caballero, buen estado, vendo barato: Antillón, 150, bajos. (10).

VENDO casa en calle Balanguera, 27. Informes: En la misma calle 31. (12).

CASA particular desea caballero solo dormir o todo estar preferible militar. Informes: Luis Salvador, 206-2.º-1.ª. (17).

COMPRARIA caldera vapor 12/15 HP. y Columna rectificadora de platos. Oferta: Carpintería Vila. Calle Joaquin Botia, (17).

DESEO persona preferible sobre 35 años, acompañar niños durante un mes. Buena retribución. Hotel Majórica. (15).

CAMIONETA y coche taxi en buen estado vendo. Informes: Frailes, 7, puerta 6. (13).

PIANOS para verbenas alquilo. Precios económicos. Vía Roma, 5 - 2.º (10).

SE ALQUILA local 160 metros, situación Guillermo Massot, travesía 31 Diciembre. Alquiler 400 pesetas. Razón: S. Miguel, 129. (18).

VENDO taller completo fabricación de muebles en serie. Precio 30.000 pesetas. Informes: Mar, 3, 1.º. (15).

RIALTO
MODERNO
Mañana
PERVERSIDAD
Joan BENNETT
Edward G. ROBINSON
CITA EN LOS CIELOS
LEO MC CALLISTER
HOY
Infierno en la tierra
Gene Tierney
DOS CABEZUDOS
Lou Costello - Bud Abbott

Palacio AVENIDA
TEATRO Lírico
PRESENTARAN
Mañana
UN SOLEMNE ESTRENO
UNA EXTRAORDINARIA PRODUCCION MUSICAL
NOCHE DE AMOR
CHARLES FARRELL
BARBARA GREENE
Y LA ACTUACION PERSONAL DEL MAS CELEBRE DE LOS PIANISTAS:
Paderewski
VD. SE EXTASIARA OYENDO:
Polonesa militar DE CHOPIN
Rapsodia húngara n.º 2 DE LITZ
Sonata al claro de luna DE BEETHOVEN
Minuettos DE PADEREWSKI
UN ASUNTO INTERESANTE, SENTIMENTAL Y DE GRAN FONDO.
GRANDIOSO REESTRENO:
Extraña confesión
LINDA Darnell
GEORGE Sanders
¡OTRO PROGRAMA CUMBRE!
—HOY—
Sangre en Filipinas
Claudette COLBERT
Paulette GODDARD
Verónica LAKE
RELAMPAGOS SUBTERRANEOS
FINAL DE «LA LLAVE MAESTRA»

ANEMIA
ARTRITISMO
INTESTINOS
DIABETES
ESTOMAGO
AGUAS DE MONDARIZ
FUENTES DE BANDARA Y TRONCOSO
DELICIOSA AGUA DE MESA
MUY CONVENIENTE EN TODO TRATAMIENTO SULFAMIDICO
La encontrará en todas partes, recién embotellada
Botellas de 1 litro, medio litro y botellines de ¼ litro
GRAN HOTEL DEL BALNEARIO
Nueva dirección
ABIERTO DEL 1.º DE JULIO AL 30 DE SEPTIEMBRE
C.S. 8705

BORN CAPITOL
HOY
SEGUNDO
PROGRAMA DE SELECCION
2 obras maestras de la pantalla
30 segundos sobre Tokio
por SPENCER TRACY y VAN JOHNSON
Niebla en el pasado
por GREER GARSON y RONALD COLMAN
HORARIO

	BORN	CAPITOL	HISPANIA
30 SEGUNDOS	3'30-8'10	6'15-11'15	5'45-10'30
NIEBLA PASADO	6' -11'	4'15-8'45	3'30- 8'15

HISPANIA

EL CORTIJO
ALUMBRA SU DELICIOSO PATIO ANDALUZ CON ESTRELLAS TALES COMO
LAS 4 GITANAS DEL SACROMONTE
Amaya - Lolita de Badajoz - Trini, la cordobesita
Y MARI CRUZ estrella del baile flamenco
Guitarrista: Juanito Riera
Margot Soler Estrella de la canción
La-Luana Danzarina clásica internacional
Y la maravillosa SUPER ESTRELLA ELENITA ESPEJO
BAILARINA CLASICA ESPAÑOLA QUE DEBUTO DOMINGO CON GRANDIOSO EXITO EN ESTE DELICIOSO PARAISO DE LA CARRETERA DE SOLLER
Todos los días tarde y noche

M.C.D. 2022

También las mujeres pueden ser atracadoras

Baleares
Diario de la mañana

El caso de la dama que asaltó un Banco.-Una nueva intromisión femenina en las profesiones reservadas a los hombres. -- Hasta en la crimininalidad van desapareciendo las diferencias

Hace poco tiempo la Prensa recogió la sensacional noticia de un atraco cometido a mano armada en un Banco norteamericano por una mujer. Lo más extraordinario del caso es que la dama en cuestión no formaba parte de ninguna banda de atracadores sino que «operaba» absolutamente sola. Aunque fué detenida a los tres cuartos de hora de cometer su delito, lo cierto es que éste se había desarrollado con la máxima perfección que se puede exigir a un delincuente novel.

El hecho ocurrió del siguiente modo: La señora, elegantemente vestida, se presentó en la ventanilla de cuentas corrientes haciendo al empleado encargado de pagar los cheques una pregunta relacionada con su función. Mientras éste la contestaba amablemente, como se merecía su interlocutora, la dama sacó del bolsillo una jeringuilla hipodérmica que, según aseguró, estaba cargada con un líquido mortífero y exigió la entrega de una elevada suma de dinero. Luego de meter en el bolso los fajos de billetes que el aterrorizado cajero le entregó sin resistencia, la desconocida salió tranquilamente del establecimiento bancario. La aventura no tuvo el éxito completo, ya que la policía la detenía al poco tiempo, pero ni el dinero ni la jeringuilla hipodérmica se encontraban ya en el bolso de la valerosa mujer.

Este hecho es algo más que sintomático de la invasión, por parte de las mujeres, de una profesión que parecía tradicionalmente reservada a las gentes del sexo masculino: la de atracador. Es de destacar que, en la ola de criminalidad desatada durante esta postguerra mundial, son ya varios los casos en los que han intervenido mujeres como principales protagonistas de éstos hechos.

Así ocurrió, por ejemplo, cuando la policía francesa se puso a trabajar denodadamente, en busca de unos falsificadores de billetes de Banco de los que se habían emitido ya cantidades que importaban centenares de millones de francos. Se siguieron los métodos

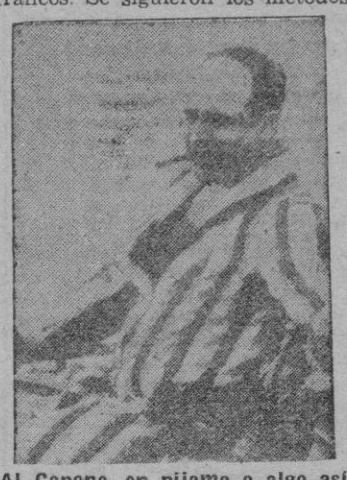

Al Capone, en pijama o algo así. Eva Rinaldi pudo haber llegado a hacerle la competencia...

usuales en estos casos y la policía francesa fracasó lamentablemente. Una delación casual fué lo que provocó la detención de una habilísima falsificadora de 23 años y de su hermana, más joven aún, que tenía la misión de hacer circular los billetes.

Estas delincuentes femeninas no habían tenido apenas antecedentes en la historia del crimen. Los teóricos del Derecho Penal señalan como característicos de la mujer unos cuantos delitos, como los robos en los grandes almacenes, los asesinatos por envenenamiento y algunos otros. Pero el atraco y la falsificación estaban reservados, en la teoría, al menos, a los hombres.

Sin embargo, esta regla general

(Continúa en la 5.ª pág.)

EL HOMBRE QUE RIE

DURANTE algunos meses, con relativa frecuencia, he trabajado junto a mi ilustre colega Adán Pipol —más conocido fuera que en su propia patria—, intentando dar forma a un proyecto, «La Historia de la Risa».

—Debe ser, le decía yo, un manual bien triste y doloroso, imposible por supuesto de ser confundido con un Almanaque de chistes, donaires y sentencias más o menos chocarreras.

—Está usted en lo cierto, redondeaba don Adán, al tiempo que me hacía más sabio con sus doctas palabras. «La Historia de la Risa» es tanto como decir la Historia del Hombre que sufre, se retuerce, se pudre en busca de la Verdad y con los años va estilizando sus muecas o primitivándolas. Ahí, en ese drama —no exento de sangre y fango como tal— está la verdadera Historia de la Risa.

Después de aportar muchos materiales, de llenar multitud de fichas y estropear infinitos volúmenes subrayándolos con lápiz rojo, dejamos, por unánime decisión, de trabajar. A la vista de lo compuesto, aquello resultaba demasiado triste, amargo y apesadumbrado. ¿Nos habíamos excedido, confundido de camino o tal vez y en efecto «La Historia de la Risa» no podía ser sino un cúmulo de amarguras?

En esas veo que un vecino de Sitges, el escritor humorista don Noel Clarasó publica su «Biografía del humor y del mal humor», libro plagado de chistes, refranes vueltos del revés y hasta dibujitos con sus gracias de calendario. Sin tardar lo llevé a don Adán: «¿Quién es ése Clarasó?», preguntóme mi maestro. Se lo dije, advirtiéndole que las obras anteriores de Clarasó, por lo que yo había podido husmear, constituían una serie de alegatos contra la clase media y alguna que otra señora de esas del «quiero y no puedo».

—¿Y a eso le llaman un humorista?

—¡Ah!, Clarasó también es el autor de un tratado sobre Jardines, extenso de más de quinientas páginas y valorado en cerca de doscientas pesetas ejemplar.

—Eso sí está mejor, replicó don Adán. Por ahí sí que Clarasó llegará a ser un notable humorista. (Y al decirlo, con grave disimulo, se sonreía por entre las guedejas de su barba color de mies granada).

En unas y otras cosas he meditado con el libro de Clarasó entre las manos. Es un libro pequeño, liviano como camisola de muchacha, impreso en un papel amarillento y con letra muy chica. Y, así es, demasiado frívolo y con poco drama, sin nada de drama que es lo peor. Es evidente que el señor Clarasó ha confundido al hombre que ríe con el humorista y al humor con el chiste de la bicicleta —cualquiera de ellos— que todos los días, sin faltar uno, nos cuenta ese compañero de oficina, riéndose ya mucho antes de empezar a contarlo.

No, no y no. Convénzase don Noel Clarasó, y cuantos quieran seguir sus pasos, que no es este el camino para dejar a la posteridad la Historia triste y pesarosa, de la Risa. Y lea de nuevo la Biblia y no tardará en darse cuenta de que, siendo la risa una de las cosas más serias de este mundo, tomarla a chacota es lo único que no se puede honestamente hacer.

Tendré que insistir y ampliar alguno de esos puntos hasta con algún ejemplo práctico. Quede el negocio para otro día.

J. B. G.

El sarampión del tan-tan

Madrid.—Estamos pasando por el sarampión del tan-tan; un sarampión vulgar y sin complicaciones, que no ha de dejar rastro en el futuro; como no sea el recuerdo de su oquedad resonante. En el tranvía, en el bar, en plena acera, la gente improvisa tan-tanes, golpeando levemente su ingenio, no porque le haga gracia a nadie esta nueva fase de la chistografía, sino porque está de moda. Así, si un guardia de tráfico, por ejemplo, tarde unos segundos más de los habituales en dar la señal de paso de una acera a otra, no falta un impaciente que murmure: «Era tan pesado, tan pesado, que lo nombraron guardia».

En realidad el pasatiempo es tan simple, tan simple como el famoso cerato que usaron como emplasto nuestros abuelos. Hay quien se especializa en la confección del tan-tan y sienta plaza de gracioso, de hombre de ingenio, aunque modestamente adjudique al pueblo los lauros que legítimamente le corresponden. Esto es lo normal; lo que ha ocurrido siempre, porque nadie sabe, en definitiva, quién es el autor de toda esa inagotable cantera de chascarrillos que vienen rodando de generación en generación, y que reproducen cuidadosamente todos los tan-tanes que oye o se le ocurren y los manda con su nombre y apellido a un diario de la noche, para cobrar un premiecito, parejo en modestia a la cantidad de sustancia gris que hay que derrochar en fabricar una bobada de estas.

El tan-tan viene a rellenar un vacío, dando al pueblo de Madrid una muletilla de que hace tiempo carecía. El último recurso de esta clase fué el famoso «¿Qué le dijo?» «¿Qué le dijo la sartén a la alcuza? Apártate que me manchas». Tampoco era un torneo muy académico que digamos. Había que quemar muy poco fósforo para sentar plaza de profesional en la materia. Antes fueron los colmos y los parecidos. «¿Cuál es el colmo de la estupidez?» «¿En qué se parece una naranja a una bicicleta?» Para estos deportes intelectuales, a pesar de su aparente sencillez y de su periodística reaparición, son relativamente raros, corresponden, por fortuna, a ciclos muy amplios de tiempo, generalmente una década.

¿Cuál será el futuro tan-tan que nos tocará en suerte dentro de diez años? Hay que esperar, que cualquiera que sea la modalidad que adopte, girará sobre materias distintas a las que constituyen el «leit motiv» de los actuales: habitación y comida: «Era tan rico, tan rico, que como alfiler de corbata llevaba un garbanzo». O bien: «Estaba tan desesperado, tan desesperado, que se dedicó a buscar casa». El pueblo de Madrid se divierte con esto. El pasatiempo es, por lo demás, inocuo. Porque, precisamente, los chistes sobre la alimentación se hacen en restaurantes de lújo, por quienes creen un deber manifestarse muy preocupados por las apreturas de los demás, mientras saborean con deleite un magnífico cubierto de treinta duros. Pero el mundo es así y no está en nuestra mano el modificarlo.

Díganos Ud. algo...

Don Natalio Comas y la exposición escolar

En el grupo escolar «Generalísimo Franco», a media mañana, bajo un sol de canícula desenfrenada.

—Oiga: ¿Quién expone en ese local?

—La juventud palmesana.

—¿Quiere darme nombres?

—Imposible; los expositores son unos seis mil.

—¿Cuántos ha dicho?...

—He dicho seis mil...

—¿Tantos artistas hay en la ciudad?

—El número exacto pregúntelo a don Natalio Comas, Ayuntamiento. Negociado de Cultura.

—¿Toma parte en esta exposición?

—Sí, una parte interesantísima.

* * *

Diez minutos después en el Ayuntamiento, Negociado de Cultura.

—Don Natalio Comas...

—Está en Cecilio Metelo. En la exposición

—¡Pero si vengo de allí...!

—¿Ha entrado?

—No, señorita.

—Pues vaya y entre.

—Usted perdone.

* * *

A las cuatro de la tarde, en Cecilio Metelo. Fuego, sudor...

—Por favor, no diga que aun no ha llegado don Natalio.

—Servidor. Soy Natalio Comas, oficial técnico de organización escolar.

—¿Qué prepara en estos momentos?

—Una exposición colectiva de trabajos escolares de las escuelas nacionales del término municipal de Palma de Mallorca.

La parrafada está a punto de ahogar a don Natalio. Respira profundamente y continúa.

—Es la primera que se celebra en esta capital después de la Cruzada.

—¿Quién la organiza?

—La Junta Municipal de Enseñanza Primaria con la ayuda y colaboración de la Inspección de Primera Enseñanza.

—¿Finalidades de la exposición?

—Dos fundamentales: Demostrar la enorme labor que se realiza en las escuelas nacionales e incitar a ciertos padres despreocupados a que envíen a sus hijos a unos centros de enseñanza cuya eficacia tiene su prueba mejor en esta exposición. Mire, mire detenidamente y verá cosas asombrosas.

Repasamos las obras expuestas y bien pronto podemos apreciar que no exagera. Los más importantes temas y las más variadas disciplinas están tratados por los escolares con un acierto y una delicadeza extraordinarios. La mayoría de los trabajos se inspiran en motivos de carácter religioso, familiar, patriótico, ciclopédico y folklórico. Entre acabados dibujos, aparecen lindos azulejos, modelados, labores femeninas, trabajos de artesanía, de aeromodelismo...

Preguntamos:

—¿Hay premios para los distinguidos?

—Esto no es un concurso. La exposición no pretende destacar individualidades, sino mostrar la labor de conjunto.-

—He oído que concurren unos seis mil escolares...

—Y es cierto. Están representados aquí las ciento treinta secciones del término municipal de Palma. Tal vez pasen de los seis mil.

—Por la perfección de los trabajos juzgo que los escolares deben ser mayorcitos.

—No lo crea: participan las escuelas graduadas, las unitarias, las mixtas y las de párvulos.

—Entonces ha de convenir conmigo en que Palma está llena de niños prodigios. Aquí existen muchas y auténticas obras de arte.

No responde, pero sonríe satisfecho. Sigo preguntando.

—¿De quién ha partido la idea de esta exposición?

—Del Alcalde de la Capital, don Juan Coll, al que preocupan profundamente todos los problemas relacionados con la enseñanza. Su celo magnífico y ejemplar ha tenido en don Salvador Beltrán, Secretario de la Junta Municipal de Enseñanza Primaria, su mejor impulsor e intérprete.

Lanzamos una ojeada final sobre la exposición en cuyo montaje trabajan afanosamente varios maestros nacionales dirigidos por el señor Comas. Pensamos un momento si entre aquella variedad de dibujos, modelados, azulejos, etc., no estará ya la primera obra de algún futuro artista llamado a escalar las cumbres más altas de la celebridad. Cosas vimos allí que justificaban ese pensamiento.

SIDERAL

CRONICAS de NUESTROS CORRESPONSALES

En Londres

El compromiso de la Princesa Isabel se anunciará oficialmente en la próxima Pascua

LONDRES. (Servicio especial de Crónicas «Efe - United Press». Prohibida la reproducción).

Tras el examen cuidadoso de todos sus pretendientes, la princesa Isabel, heredera del Trono británico, ha decidido que continúa amando al teniente Felipe Mountbatten, exprincipe de Grecia y primo suyo en tercer grado. Así, pues, si no cambia de pensamiento desde ahora hasta la Pascua próxima —y sus amistades aseguran que no es nada probable que ello ocurra— el compromiso entre la bella princesa y su gentil primo será anunciado como presente pascual al Imperio.

No es raro que una mujer, sobre todo siendo tan joven, cambie de manera de pensar, pero la princesa Isabel ha sido leal al que todos califican como su novio durante no poco tiempo, a pesar de la propuesta de su padre de que tratase a cuantos muchachos tuviese ocasión, con objeto de asegurarse de que lo que sentía hacia el príncipe Felipe de Grecia era un verdadero cariño y no una ilusión pasajera.

La actitud de los reyes se ha considerado como «simpatizante» con el idilio; pero, desde luego, indicaron entonces a su hija que era muy joven para poder estar segura de que una decisión de tal importancia era decisiva. Teniendo esto en cuenta, se escogieron a más de cien hombres entre los oficiales de la guardia y otros nobles caballeros ingleses para que acompañasen a la princesa en reuniones, bailes, etc... Con unos y con otros ha ido saliendo la heredera del Imperio británico, sin dejar por ello de verse con el preferido. Luego, al regreso del viaje de Africa del Sur, sobrevino la muerte de su tío el conde de Harwood, por quien todavía guarda luto la Corte de San Jaime. Los novios no se han podido ver tan frecuentemente como antes, y ello dió lugar a unos rumores según los cuales se habían interrumpido las relaciones, incrementados por el hecho de haberse visto a la princesa con el joven lord Stanley, de 29 años, nieto y heredero del décimoséptimo conde de Derby, cuyo linaje iguala a poco menos al de la familia real.

En Nueva-York

Ante la negativa rusa, la iniciativa diplomática ha quedado en manos de los occidentales

NUEVA YORK.—El fracaso de la Conferencia de París ha dejado al descubierto los motivos de las actitudes soviéticas más claramente que nunca desde la terminación de la guerra, según los círculos oficiales norteamericanos. Siempre se esperó que Rusia intentaría retardar u obstruir cualquier programa de reconstrucción europea, pero nunca se creyó que Molotof cerraría la puerta con tal portazo. Esto es lo que Rusia ha hecho, y a nadie se le oculta que sus consecuencias son de largo alcance. Nadie pretendía dejar a Rusia fuera de un programa de reconstrucción. Es ella misma la que ha levantado la barricada y se ha puesto del otro lado. Con ello, la iniciativa diplomática queda libre en manos de las democracias occidentales, con moral para proseguir adelante, sin Rusia o contra Rusia. Naturalmente los medios oficiales norteamericanos lamentan las toneladas de cemento armado con que ha quedado más endurecida la cortina de hierro, pero se han convencido de que era demasiado ingenuo pretender que tal cortina no existiera. Los medios oficiales especulando sobre cuáles pudieran ser los propósitos soviéticos al aceptar la invitación de París para luego torpedear la Conferencia, concuerdan bastante en la idea de que Rusia está ahora interesada en precipitar la formación de un bloque occidental, para dedicarse a la tarea de destruirlo cuanto antes. Ahora todavía se cree con medios para lograrlo. Después podría ser tarde. Los países de Europa Occidental necesitan urgente auxilio, pero temerosos de cualquier conflicto en potencia, invitaron también a Rusia. Precisamente por indicación de estas potencias, Norteamérica incluyó a Rusia y sus satélites en su oferta. Las esperanzas de Bevin y Bidault alcanzaron gran cotización cuando Rusia aceptó conferenciar. En Washington presintieron desde el primer momento que Rusia iría a París sólo para crear dificultades, pero aun así quisieron conceder a los soviets el beneficio de la duda.

Desde el primer momento, los soviets dispusiéronse a sabotear por todos los medios, incluso la violencia, cualquier intento de reconstrucción europea. Aquí no existe duda de que un bloque occidental, bajo la dirección de Inglaterra y Francia, planeará inmediatamente un programa de reconstrucción para presentarlo al Gobierno norteamericano. El plan forzosamente tendrá que discutirse y tendrá que ser aprobado por el Congreso, posiblemente en sesión extraordinaria del próximo otoño. Entretanto, la propaganda soviética incitará a sus esclavos comunistas en Europa occidental para oponerse, y si fuera preciso, para derrocar a aquellos Gobiernos traidores desde el punto de vista de Moscú, que intentan venderse al imperialismo y capitalismo norteamericano. De esta forma, sin duda, los catorce miembros del Buró Político esperan provocar una agitación sin fin, cuyo resultado podría ser dar al Kremlin el control de aquellas partes de Europa que todavía no están en sus manos. Las radios rusas han comenzado ya una violentísima campaña de propaganda contra lo que llaman el militarismo americano. Cuando Molotof no había dado todavía el portazo, ya Radio Moscú denunciaba que el millón de hombres que forma hoy el Ejército americano es una prueba de sus propósitos expansionistas. La declaración del general Ira Baker, en el sentido de que Norteamérica debería prepararse contra los enemigos en potencia, incluso antes de que se disparase el primer tiro, lo comparó Radio Moscú con los preparativos de Hitler para su guerra relámpago. Por ello aquí se concuerda en que Molotof se ha limitado en París a poner en ejecución una política soviética de gran alcance. Precipitar la creación del bloque occidental para destrozarlo mediante sus organizaciones comunistas antes de que cristalice. Por último, la agria hostilidad de Molotof en París sólo es presagio de un verano de tremendas tormentas. Quizá vengan acompañadas de una ola de agresiones militares y políticas. Pueden comenzar en Grecia y extenderse como la pólvora de Este a Oeste; desde luego, mucho antes de que los Gobiernos democráticos, de marcha lenta, tengan tiempo para tomar precauciones.

INTERINO

En Roma

La Sra. de Perón piensa adelantar el día de su marcha de Italia

ROMA. (Crónica de nuestro corresponsal. Prohibida la reproducción).

Las jornadas italianas de la señora de Perón continúan en medio de un calor ecuatorial. Para quien como ella tiene que resistirlo a pulso, entre viajes, recepciones y banquetes, siempre rodeada de gente —que es lo que da más calor en este tiempo— debe ser terrible.

Le dió una comida íntima el presidente de la República, y como aquí por ahora todo es provisional, desde el Gobierno al jefe del Estado, pasando por el palacio presidencial y la vajilla y cristalería a emplear en estas ocasiones, la cosa no dejó de tener sus dificultades.

Fué una comida íntima, ya que los asistentes no pasaron de diez. A pesar de ello, los platos y copas pedidos en préstamo a la administración del Senado, no bastaron y hubo que echar mano de los de la Casa Real; así que en una comida ofrecida por el presidente de la República viéronse coronas, siglas y colores de la Casa de Saboya.

La conversación en la mesa se mantuvo en castellano, y cuentan que al abandonar el palacio la señora de Perón, dijo del presidente De Nicola: «Es un encantador». Sin duda, debió pronunciar la frase completa, pero los periodistas no la alcanzaron.

Hoy las cosas se han complicado al llegar la noticia de que en la Argentina ha sido puesto fuera de la ley el partido socialista. La Convención Central Femenina del partido socialista ha volcado su indignación y sus cualidades literarias en este telegrama dirigido al presidente De Nicola: «Mujeres socialistas italianas han visto con doloroso estupor persecuciones ordenadas Gobierno Perón contra socialistas argentinos y encarcelamiento Noreau de Juste, dirigente socialista argentino, etc.».

También doña Eva Duarte, como era de esperar, ha recibido el correspondiente telegramita. Por eso hemos dicho que hoy las cosas tienden a complicarse.

En ningún momento las fuerzas social-comunistas vieron con buenos ojos la presencia en Italia de la mujer del presidente Perón; hoy, mucho menos.

Creo que piensa adelantar el día de su marcha. Apesar de la reconocida educación y cordialidad del pueblo italiano, no está el horno para bollos, como decimos en España.

El paisaje tiende a enturbiarse y tal vez, coincidiendo con la marcha de la señora de Perón, asistamos al comienzo de la más fuerte campaña antijargentina que en Italia se haya desarrollado hasta el día.

ALBERTO CRESPO

M.C.D. 2022