Baleares

ORGANO DE FALANGE ESPAÑOLA TRADICIONALISTA Y DE LAS J.O.N.S.

REDACCION: DANUS 5
Teléfono: Administración, 1.745
Redacción, 2.078

Palma de Mallorca, Miércoles 16 Septiembre de 1942

AÑO IV — NUMERO 891
PRECIO: 25 CENTIMOS
Suscripción mensual: [illegible] pesetas

Tres grupos de fuerzas alemanas se hallan ya en el interior de Stalingrado

Ha sido ocupada la estación principal de la ciudad

Cada casa se transforma en un verdadero fortín que es preciso reducir

En Moscú y Londres señalan que la defensa de Stalingrado se hace cada vez más difícil

BERLIN. — EN LAS PRIMERAS HORAS DE LA NOCHE LOS CIRCULOS MILITARES CALCULABAN QUE EN LA REGION DE STALINGRADO HAN PENETRADO TRES GRUPOS DE FUERZAS AVANZADAS ALEMANAS. EN VISTA DE QUE LOS PUENTES DE LA ORILLA ORIENTAL HAN SIDO CORTADOS, EL ENEMIGO PUEDE A LO SUMO INTENTAR GANAR A NADO LA ORILLA OPUESTA CON RIESGO DE SER TIROTEADO POR SUS PROPIOS COMPAÑEROS. LOS CIRCULOS MILITARES GUARDAN GRAN RESERVA RESPECTO AL PROXIMO EMPLEO DE TROPAS EN LAS OPERACIONES DE STALINGRADO.—EFE.

—

BERLIN (URGENTE). — LA ESTACION PRINCIPAL DE STALINGRADO HA CAIDO EN PODER DE LAS TROPAS ALEMANAS.—EFE.

—

Londres. — La situación de Stalingrado agrávase por momentos y los centros militares soviéticos declaran que la defensa de la ciudad hácese cada vez más difícil, anuncian desde Moscú. Las fuerzas soviéticas hacen frente a contingentes alemanes renovados sin cesar, mientras nuevas nuevas olas de tanques y aviones del Reich hostilizan las posiciones bolcheviques.—Efe.

—

Berlin. — «El ataque frontal contra Stalingrado continúa día y noche mientras las tropas alemanas —según dicen los círculos militares— mantienen sus posiciones norte y sur de la ciudad, posiciones que dominan y dificultan la navegación por el rio Volga. A pesar de la aparición de la lluvia, el avance hacia el interior de Stalingrado progresa favorablemente. Los bolcheviques oponen resistencia tenaz y transforman cada casa en verdadero fortín que es preciso reducir antes para poder continuar su marcha. Gracias a la cooperación entre la aviación, la artillería, las unidades blindadas, la infantería y tropas de choque alemanas, se ha conseguido desbaratar todos los contraataques soviéticos.

El río no es obstáculo para las armas blindadas

He aquí una instantánea que nos ofrece una escena de las operaciones que se realizan para el paso de un río por fuerzas acorazadas.

Un grupo de tanques vadeando una de tantas corrientes como cruzan el suelo de Rusia.

Un artículo de "Das Reich"

Comentando los últimos cambios habidos en el Gobierno español

Berlin.—«La decisión de sustituir al Ministro de Asuntos Exteriores queda clara ya que el General Jordana garantiza su prosecución en continuidad de la política exterior pues durante la guerra civil mostróse fiel intérprete de la línea de conducta seguida por el Jefe del Estado», dice un semanario del Reich en un artículo de un corresponsal en Madrid en el que se comentan los últimos cambios habidos en el Gobierno español.—Efe.

Cada metro de terreno de MADAGASCAR es defendido energicamente por los franceses

Los ingleses han tenido que evacuar una población ocupada

«No será ahorrado ningún procedimiento que se oponga a los avances ingleses»

Mensaje de los franceses de la isla

Vichy. — El Gobernador de Madagascar Anet ha enviado un telegrama al Departamento de Colonias de Francia poniendo de relieve el deseo de todos los funcionarios franceses de la isla de mantener su fidelidad a la política del Mariscal Petain frente a los ingleses. Termina el telegrama asegurando que no será ahorrado ningún prodimiento que sirva para oponerse a los avances ingleses. — Efe.

—

Vichy. — Morontava en Madagascar ha sido evacuado por las tropas inglesas anunciase oficialmente. Las fuerzas británicas avanzan con dificultad hacia el interior de la isla a causa de la resistencia francesa desarrollándose intensos combates por cada metro de terreno. — Unidades inglesas han ocupado la colonia de Autsiabatro sita a 280 kms. al Sur de Tananarivo. — Efe.

Importante reunión médica en Barcelona

El XX Congreso de la Sociedad Oftalmológica Hispano-Americana

Barcelona. — Ha sido inaugurado en la Casa del Médico el XX Congreso de la Sociedad Oftalmológica Hispano Americana. Concurren a la sesión médicos de todos los puntos de Espaça y algunos de Portugal. Presidió el Capitàn General de la Región, Teninte General Kindelàn, autoridades, jerarquías y Delegados de Portugal.

Disposiciones Oficiales

La Laureada al Teniente Borghess de Borbón y Parma

Madrid.—El «Boletín Oficial del Ministerio del Ejército» publica, entre otras, las siguientes órdenes:

RECOMPENSAS. — Concesión por S. E. el Jefe del Estado y Generalísimo de los Ejércitos Nacionales de la Cruz de San Fernando al teniente de Legión don Giuseppe Borghess de Borbón y Parma, por su heroico comportamiento en los combates sostenidos el 22 de septiembre de 1938 en el frente del Ebro donde murió frente a sus tropas.

—

Madrid.—El «Boletín Oficial del Estado» dispone:

ADMINISTRACION CENTRAL. GOBERNACION. —DIRECCION GENERAL DE SEGURIDAD.—Señalando los acuerdos e instrucciones que se dictan, la hora y local donde se celebrará el sorteo para determinar el orden de actuación de los opositores para el ingreso en el Cuerpo General de Policía convocados por orden de 13 de mayo de 1942. Dicha sorteo se celebrarà en la Escuela del Cuerpo «Fernando de la Hoz» en Madrid el día 21 a las 12 horas. —Cifra.

EL SANTO PADRE recibe a los representantes de la prensa FALANGISTA en ROMA

Su Santidad puso de relieve el paternal desvelo con que sigue la vida de nuestra PATRIA

Unas palabras de ISMAEL HERRAIZ y un despacho de "ARRIBA"

Madrid. — El Santo Padre ha recibido en audiencia privada a los corresponsales de prensa falangista en Roma Hismael Herraiz y Luis de la Barga. Pio XII conversó detenidamente con ambos periodistas, expresando su complacencia por esta prueba de devoción de la prensa española. Con este motivo el Santo Padre exaltó los profundos sentimientos católicos de España y puso de relieve en sus palabras el paternal desvelo con que sigue la vida de nuestra Patria. Ismael Herraiz en nombre del director de «Arriba», hizo presente al Sumo Pontífice sus fervorosos sentimientos de acatamiento y fidelidad de los periódicos hacia la persona del Vicario de Cristo.

El Santo Padre bendijo en el enviado de «Arriba», de manera especial al personal y familias de cuantos trabajan en dicho diario:

«Arriba», con este motivo ha enviado al Secretario de Estado del Vaticano Cardenal Maglione, el siguiente despacho:

«Eminentísimo Sr. Cardenal Maglione. Secretario de Estado, Ciudad del Vaticano. Rogamos a Su Eminencia eleve hasta Su Santidad la gratitud de cuantos trabajan en «Arriba» bajo el signo eterno de la Cruz y los emblemas de la Falange, por la bendición con que el Sumo Pontífice les conforta y les llena de júbilo. Sea Su Eminencia, asimismo, intérprete de los votos que esta casa reitera muy acendrada y filialmente porque Dios conserve largo tiempo al Santo Padre y añada nuevas glorias a los fastos de la Iglesia.»

Acción Sindical

Noticiario de actividades en diversas provincias

Solemne apertura de los Tribunales

Madrid. — La apertura de los tribunales se ha verificado solemnemente esta mañana a las doce en el Palacio de Justicia Presidieron el acto, el Presidente del Tribunal Supremo D. Felipe Clemente de Diego y los Presidentes de cada una de las Salas. El Presidente del Tribunal Supremo pronunció un discurso. — Efe.

Sevilla 15. — Se ha celebrado la prueba ciclista organizada por la Obra Sindical de Educación y Descanso preparatoria del Campeonato de Sevilla del presente año que consistió en un recorrido por la ciudad hasta Puente Pájara y regreso. Intervinieron numerosos participantes que tuvieron remarcada puntuación.—(Sis).

—

Valencia. — El Ayuntamiento de esta ciudad ha acordado en sesión municipal conceder a la Obra Sindical del Hogar de León unas parcelas de terreno para la construcción de casas protegidas a condición de que sean edificadas antes de dos años. El acuerdo ha sido muy bien recibido entre el elemento productor.—(Sis).

—

Valencia. 15. — El Sindicato nacional de la madera ha invitado a todas las empresas encuadradas en el mismo para que cooperen al buen funcionamiento de la escuela de aprendizaje cuya apertura se verificarà en breve.—(Sis).

—

Valencia 15.—La Vice-Secretaría de ordenación económica está realizando un interesantísimo estudio geográfico económico de toda la Provincia con datos completos de extensiones y valoraciones de los cultivos de la Provincia con su producción media y lo que representan dentro de la economía nacional. En el citado estudio se dedicará amplio espacio para detallar las actividades del comercio, industria, minería, transportes y en general de todas las actividades económicas de la Provincia.—(Sis).

—

Valencia 15. — Por el Sindicato de Banca y Bolsa y Seguros se están estudiando diversos aspectos para la formación de un proyecto de Montepío Nacional de Productores de Banca.—(Sis).

—

Pamplona. 15. — El Vice-Secretario Nacional de Ordenación Económica, visitó la Delegación Provincial de Sindicatos celebrando reuniones con los jefes de las mismas informándose detenidamente de los problemas sindicales y económicos de la Provincia.—(Sis).

—

Lugo 15—El próximo día 1º del actual, veinte productores afiliados a esta C. N. S. y enviados por la Hermandad de la Ciudad y el Campo saldrán para la residencia femenina de Productoras instalada en la playa de Ramallos (Pontevedra) donde pasarán su temporada de vacaciones.—(Sis).

LOS NIÑOS ALIMENTADOS A PECHO TIENEN MENOS ENFERMEDADES QUE LOS CRIADOS A BIBERON.

El X aniversario de la fundación del MANCHUKUO

En presencia del Emperador y delegaciones nipona, italiana y alemana han comenzado los actos

Han felicitado a PU-YI, el Rey Emperador de Italia y el Fhurer de Alemania

Hsing-King.—Las conmemoraciones oficiales organizadas con motivo del décimo aniversario de la fundación del Manchukuo han dado comienzo en el Parque Nar-

ling en presencia del Emperador y delegaciones japonesa, italiana y alemana. La capital está engalanada y toda la población toma parte con entusiasmo en los actos plúbicos destinados a celebrar la fiesta. Los periódicos ponen de relieve los progresos realizados por el país en sus primeros diez años de existencia.—Efe.

—

Hsing-King.—El Emperador del Manchukuo ha recibido un telegrama de felicitación del Rey Emperador de Italia con motivo del décimo aniversario de la fundación del Imperio. También han enviado mensajes análogos el Führer de Alemania Adolfo Hitler y Von Ribbentrop.—Efe.

"RAZA" Se proyecta en Venecia

En sesión especial, fuera de concurso

Venecia. — En sesión especial y fuera de concurso y por invitación de la comisión española se proyecta la gran película «Raza». El público que llenaba el cine «San Marcos» siguió la proyección con extraordinaria emoción y respeto siendo aplaudidos los pasajes de mayor interés. El final fué acogido con una larguísima y entusiasta ovación por todo el público entre el se encontraban las figuras más destacadas del cinema europeo. — Efe.

M.C.D. 2022

¡BUENOS DIAS!

Para «Hace un cuarto de siglo»

Hace ya algún tiempo —la cosa ha sido, pues, con premeditación y alevosía— que deseamos escribir esto y meternos con nuestro estimado vecino de columna.

Más de un año de diaria convivencia nos autorizan cierta confianza y, además, la seguridad de que «hace un cuarto de siglo», tendrá que esperar un rato —otro largo rato— para mencionarnos, nos anima de cierta necesaria audacia que nunca está de más.

Y vamos a prestar un servicio a nuestra sección, por la que sienten verdadera debilidad muchos honorables varones (1), lectores de nuestro diario.

Una de las cosas que con más agrado resucita «hace un cuarto de siglo» son aquellas que están en relación directa con el auténtico corazón de muchos seres, —nos referimos, como Vds. adivinan, al estómago— y de esto vamos a tratar.

Si dentro de un cuarto de siglo continuamos —con las canas que ustedes quieran— recordando cosas, no tendremos más remedio que destacar la máxima actualidad de hoy en esto de los sucedàneos. Y hacerlo así:

Hace 25 años un bibliotecario de Oslo —harto tal vez de novelería fantasiosa, escrita— hizo realidad un sueño no menos novelesco: Hacer chocolate, sin chocolate, y a base de pescado, legumbres y materias grasas. Si la realidad es una ilusión venida a menos, el hermosos logro del bibliotecario de Oslo, ha venido a darnos —además de chocolate— una razón para desmentir aquella ambición y deprimente frase.

El sucedáneo del chocolate han dicho los diarios— ha tenido enorme aceptación y, sin duda, entre el honrado gremio de las patronas, está llamado a armar un sensible barullo. Si realmente el sucedáneo sube al producto que intenta sustituir, —siendo sardinas más o menos convertidas en papilla— ningún pupilo se atreverá ya jamás a lamentarse con aquello de que «a cualquier cosa llaman chocolate las patronas».

J.-B. G.

(1) Ya sabemos que a las señoras les cuesta algún trabajo confesar que les interesa saber lo que ocurría «hace un cuarto de siglo». Siempre es otorgar que hace 25 años... ellas ya los tenían. Y eso es molesto para doña Clotilde.

HOY:

Santos Cornelio, Cipriano, Rogelio y Abundio y Santas Lucía y Sebastiana.

EL SOL: Sale a las 5'32
Se pone 18'0

LA LUNA: Sale a las 11'31
Se pone 12'56

HACE un cuarto de SIGLO

16 SEPTIEMBRE DE 1917

Con una animación extraordinaria ha sido inaugurado oficialmente el campo de la Sociedad Hípica de Mallorca. Asistieron a la inauguración el General Barreiro, el Gobernador Civil señor Millàn, el Presidente de la Diputación señor Alemany y el Alcalde señor Suau. Se corrieron dos pruebas, ganando la primera don Miguel Vidal y la segunda don José Vilanova.

SUCESOS

Ladrón detenido

Por la Guardia civil del puesto de esta ciudad ha sido detenido y puesto a la disposición del Juzgado correspondiente el maleante Francisco Domingo Seguí autor convicto y confeso del hurto de varios rollos de alambre de unas obras de la Plaza de San Antonio.

VOZ DEL MOVIMIENTO

S. E. U.

REAFILIACION GENERAL

Se recuerda a los afiliados a este S. E. U., que no hayan efectuado la reafiliación general, que el plazo concedido para llevarla a cabo expira el 30 del actual.

Los camaradas que deseen continuar perteneciendo al S. E. U. deberán entregar al Departamento Provincial de Organización y Personal, de 12 a 1 ó de 6 a 7, los corrspondientes impresos una vez formalizados, acompañados de 4 fotos para la expedición del carnet definitivo.

Palma 11 de Septiembre de 1942.

El Secretario provincial del S. E. U., JOSE CARBONERO

DEPARTAMENTO DE ORGANIZACION Y PERSONAL

En el tablero de anuncios de las oficinas de esta Delegación Provincial, figura la relación nominal de afiliados a quienes, hasta la fecha, se les ha extendido el carnet definitivo.

Los interesados podrán recogerlo en este Departamnto, cualquier día laborable, de 12 a 1 ó de 6 a 7.

DEPARTAMENTO PROVINCIAL DE SERVICIOS PROFESIONALES. ACADEMIA OBRERA «JUAN BARBARÁ»

Por el presente se pone en conocimiento de todos los alumnos de la Academia «Juan Barbará», que el próximo miércoles día 16 será inaugurado el Curso 1942-43.

Todos los ex-Combatientes y Obreros que quieran asistir a clases de Primera Enseñanza, Cultura General, Contabilidad, Dibujo y Oposiciones en general se personarán en este Departamnto Provincial de Servicios Profesionales (San Jaime 36 pral.) cualquier día laborable de las 18 a las 20 horas o en la Secretaría de la Academia (Concepción, 106).

Palma 14 de Septiembre de 1942.

Por Dios, España y su Revolución Nacional Sindicalista

El jefe del Dpto. Prov. de Servicios Profesionales, BERNARDO ARBONA. — V.º B.º El Jefe Provincial del S. E. U., FABIAN MONTOJO.

Habiéndose convocado oposiciones para cubrir 300 plazas, más las que existan al terminar la convocatoria, en la Escuela Auxiliar Mixta de Telegrafistas, con sueldo anual de entrada de 4 000 La academia del S. E. U. «Juan Barbará», dará, a partir del próximo lunes día 21, clases para dichas oposiciones completamente gratuitas a cuantos obreros y ex-combatientes interese ingresar en dicha Escala.

Para informes dirigirse a la Secretaría de la Academia (Concepción 106), cualquier tarde de 4 a 8, donde se les darán cuantos detalles precisen.

Palma 14 de Septiembre de 1942.

Por Dios, España y su Revolución Nacional Sindicalista.

El Jefe del Dpto. Prov. de Servicios Profesionales, BERNARDO ARBONA. — V.º B.º El Jefe Provincial del S. E. U., FABIAN MONTOJO.

Reunión en la C. N. S.

Presidió el Delegado Provincial

Ayer por la mañana tuvo lugar en el Salón de Actos de la Delegación Sindical Provincial una importante reunión convocada por el Delegado Sindical Provincial a la que asistieron buen número de afiliados que integran el grupo de fabricantes de calzado del Sindicato de la Piel.

Con el camarada Rotger ocuparon la presidencia el Vicesecretario de Ordenación Económica el Jefe del Sector Indutrial y otros mandos sindicales.

El Delegado Provincial de Sindicatos dirigió a los reunidos la palabra explicando una vez más el alcance de los Sindicatos en el Nuevo Estado y dando normas para llegar en plazo inmediato a la total y definitiva organización del Organismo Provincial según las normas emanadas de la Delegación Nacional de Sindicatos.

En próximas reuniones la primera de las cuales se celebrará el próximo martes a las once de la mañana quedará fijado el rumbo de esta importante rama de la producción española en lo que a nuestra provincia se refiere.

Mechero para cocina de GAS
basta enchufar a la goma
SOLO 6 PTAS.
Venta: Droguería **DURAN**
G. Mola, 32

✝ DON ALFREDO LLOMPART JULIA

Ha fallecido cristianamente, después de haber recibido los Santos Sacramentos y la Bendición Apostólica

E. P. D.

Su afligida esposa, hermanos, hermanos políticos, sobrinos, primos y demás familia, al participar a sus amistades tan dolorosa pérdida les ruegan asistan al rosario y conducción que tendrán lugar hoy a las seis y media y siete respectivamente, como también al funeral que mañana jueves se celebrará a las once en la parroquial iglesia de Santa Eulalia.

El duelo se despide en la iglesia — No se invita particularmente

Casa mortuoria, Zavellá, 20

El Excmo. y Rdmo. Sr. Arzobispo-Obisoo de Mallorca, ha concedido las indulgencias acostumbradas.

✝ Bartolomé Marqués Alemany

Falleció el 8 de los corrientes después de haber recibido los Auxilios Espirituales

E. P. D.

Sus afligidas hijas, María, Antonia y Paquita; hijo político Fernando Pinillos; nieto, hermano, hermanos políticos, sobrinos, primos y demás familia y las razones sociales RADIO FOTO y EXCLUSIVAS HUET de Barcelona, al participar a sus amistades tan sensible pérdida, ruegan lo tengan presente en sus oraciones y se sirvan asistir al funeral que se celebrará hoy a las 11 de la mañana en la parroquia de la Purísima Concepción (San Magín).

Casa mortuoria: Pou, 23-1.º — El duelo se despide en la iglesia.

✝ Margarita Morey Palmer

Falleció en la tarde de ayer después de recibir los Santos Sacramentos

E. P. D.

Su esposo, Rafael Salamanca Seguí, padres, hermanos y hermana, padres políticos, hermano político y demás familia, al participar a sus amistades tan sensible pérdida, les ruegan se sirvan asistir al rosario que se rezará a las 9'30 del día de hoy y seguidamente la conducción del cadáver a su última morada, así como también al funeral que se celebrará acto seguido en la iglesia de La Real.

No se invita particularmente

Casa mortuoria: Carretera Esporlas 56, Secar del Real.

El Excmo. y Rvdmo. Arzobispo-Obispo de Mallorca, se ha dignado conceder indulgencias en al forma acostumbrada.

CUPON DEL CIEGO

Sorteo del día 15 de Septiembre de 1942.

Primer premio de 25 Ptas. al núm. 134.

Premios de 2'50 Ptas. a los números 34; 234; 334; 434; 534; 634; 734; 834 y 934.

50.500 pesetas de multas impuestas por la Fiscalía de Tasas

Relación nominal de las firmes impuestas a partir de la última publicación por infracción de la Ley de Tasas:

Ha sido desestimado por la Fiscalía Superior de Tasas, el recurso de alzada interpuesto por el vecino de Artá, Bernardo Nadal Massanet, contra la sanción de multa de pesetas CUATRO MIL que le fué impuesta por esta Provincial.

Multas impuestas por el Ilmo. Sr. Fiscal Provincial:

De Palma: 2.000 ptas a Melchor López Flores; 1.000 ptas a Jaime Carbonell Echevarria, Fernando Truyols Morell, Gabriel Thomás Cabot, Bartolomé Estrades Màs, Miguel Carbonell Palmer, Nicolás Moragues Isern, Jaime Pujol Agut; Juan Real Sánchez y Andrés Sànchez Valero.

De Inca: 15.000 ptas. a Gaspar Aguiló Segura.

De La Puebla: 10.000 ptas a Antonio Fuster Forteza; 3.000 ptas. a Lorenzo Perelló Femenías y 1.000 ptas. a Antonio Siquier Cantarellas.

De Porreras: 3.500 pts. a Bartolomé Piña Fuster.

De Pollensa: 3.500 ptas. a Jaime Enseñat Cerdá; 1.500 ptas. a Mateo Forteza Morro y Jaime Marqués Mayol y 1.000 a Felipe Bennasar Bauzá.

De Lluchmayor: 2.500 ptas. a Juan Noguera Salvà, Francisco Vidal Taberner y Gaspar Oliver Vidal y 1.500 a Juan Puig Salvá.

De Felanitx: 2.500 ptas. a Sebastián Obrador Perelló y 1.000 a Margarita Sitjar Gayà.

De San Juan: 2.000 ptas. a Juan Nicolau Marimón.

De Manacor: 1.000 ptas. a Sebastián Febrer Suñer.

De Lloseta: 1.000 ptas. a Juan Ramón Pons.

De Campos: 1.000 ptas. a Guillermo Veny Más.

De Sóller: 1.000 ptas. a Francisco Miró Valladolid.

De Deyá: 1.000 ptas a Bartolomé Oliver Colom.

De Selva: 1.000 ptas. a Miguel Mateu Mulet y Foncio Fiol Rosselló.

De Muro: 1.000 ptas. a Vicente Fluxá Perelló.

De Campanet: 1.000 ptas. a Jorge Reynés Reynés.

De Santa María: 1.000 ptas. a Antonio Cañellas Frontera.

De Villafranca: 1.000 ptas. a Antonio Garí Garí, Miguel Nicolau Marimón, Jerónimo Pocoví Garí y Jaime Nicolau Roig.

De Mahón: 1.000 ptas. a Francisco Riera Florit.

De Ciudadela: 1.000 ptas. a Juan Benejan Mesquida y Jaime Taltavull Monjo.

De Formentera: 1.000 ptas. a Bartolomé Tur Torres.

De Tarragona: 1.000 ptas. a Jaime Valls Ruiz.

De Valencia: 1.000 ptas. a Josefa Moreno Ruiz.

De Valladolid: 1.000 ptas. a Angeles Merino Blázquez.

Importe total de las multas firmes: NOVENTA MIL QUINIENTAS PESETAS.

Palma de Mallorca a 15 de septoembre de 1942.

Ayuntamiento

Visita

Ayer vsitó al señor Alcalde don Jorge Dezcallar Montis una comisión integrada por el Ilmo. señor Delegado de Hacienda, señor Fons Massieu; el Interventor, señor Nadal; el Adminstrador de Rentas, señor Bestard; el Administrador de Propiedades, señor Pastor; el Jefe de la Sección de Banca, señor Bernat; el Jefe de Rentas, señor Ferrer Urba; el Jefe de la Inspección, señor Hervàs; el Abogado del Estado Jefe, señor Morell y el Habilitado, señor Ferrer Arbona, al objeto de hacerle entrega de un fajín con que le han obsequiado sus compañeros de la Delegación de Hacienda.

El señor Alcalde agradeció vivamente la atención.

Anuncios económicos clasificados

Hasta 10 palabras, 1'50 ptas. cada palabra más, 0'10 ptas.

VARIOS

SEÑORITA. Hasta CINCUENTA PESETAS DIARIAS puede ganar haciéndose MANICURA por correspondencia en quince días. Curso baratísimo. Programa DOS PESETAS. Pidalo enviando importe. CENTRO ENSEÑANZA. Apartado 100. ELDA (Alicante).

GANE DINERO representando artículos gran consumo. «Atlas». Apartado 104. Valencia.

¿QUIERE EDIFICAR? Pídame presupuesto, Arbona, Almirante Oquendo, 22. Son Armadams.

CONTABILIDAD partida doble en dos meses por correspondencia. Cursos con libros 75 pesetas. Programa DOS PESETAS. Pidalo enviando importe CENTRO ENSEÑANZA. Apartado 100. ELDA. (Alicante).

"MANDARINA"
Se impone

MAQUINARIA

MOTORES, Transformadores y Alternadores nuevos. Existencia en todas potencias. Elu-Maquinaria Eléctrica. Teléfono 23 Durango- Bilbao.

MOTORES a gas pobre disponibles para entrega inmediata. Potencias 4. 8. 10. 15. 25. 40 y 70 HP. Informes: Bauzá. San Magín. 1

VENDO Grupo Electrógeno «Home-Light» de 32 voltios, estado nuevo con o sin baterías. Una bomba «Sulzer» 10.000 litros y 30 metros tubería hierro de 50 m/m. Informes: Plaza S. Antonio, 53-2.º

VENDO motor bomba monofásico 1/8 H. P. motor trifásico 1/2 H. P. Monjas 8, Perfumería.

COMPRAS

PAGO BIEN objetos de oro y plata, papeletas de empeño. — Vidriería, 27, entresuelo, de 10 a 1 y de 4 a 6.

CUBIERTAS bicicleta. Compraría dos 700-C devolviendo viejas. Plaza Tagamanent n.º 8. de 1 a 3 y de 9 a 11 noche.

CONSULTAS

A. Riera Escandell

Enfermedades de la piel. Sífilis y Blenorragia. Consulta de 11 a 2 y de 7 a 9 tarde. Vía Portugal, 9, 1.º Frente al Instituto.

Gabriel Sampol Homar
MEDICO
Enfermedades de la Piel
Venéreo - Sífilis
Horas de visita de 10 a 1
y tarde de 5 a 8
Consultorio: Costa y Llobera, 35-1.º-2.ª—Tel núm 1088

VENTAS

BUTACAS Hay para vender una importante partida. Informarán en la Conserjería del CINE BORN.

SE VENDE coche Chevrolet 16 H. P. derecho gasolina, neumáticos muy buen estado. Informes: Son Buit, Bonanova.

FINCA rústica de 15 cuarteradas en Lluchmayor. Almendros, algarrobos, algo de bosque casa de labor. Todo cercado de pared. Vendo. Más detalles en Harina, 11-1.º. Palma.

MAQUINA DE COSER Singer último modelo, perfecto estado vendería. Informes en esta Administración, Danús, 2.

SE VENDEN: Puerta con marco 2'45 × 1'06. Cuatro puertas sin 2'60 × 0'71. Dos cristaleras igual tamaño. Una cristalera cuatro hojas (dos correderas) formando conjunto de 3'40 × 2'50. Rail tragaluz en arco del mismo ancho. Persianas de 2 × 67. Varias contraventanas madera norte. Hierros balcón y escalera. Motor un caballo marca alemana correa embarrado. Informes: Gabriel Socias — Avenida General Primo Rivera, 14 tercero, izquierda.

VENDO hermosa finca urbana y rústica de recreo y provecho a 15 kilometros de Palma y a uno de población importante, camino de auto hasta las casas, lo más saludable y alegre de la región «Fincas Gayá» Rubí, 29-1.º.

PERDIDAS

PERDIDA perrito todo negro Pekinés con mancha blanca en el pecho. Atiende por «Pinsapo». Se gratificará. Sindicato n.º 3-1.º.

PERDIDA. En el predio Son Granada se ha extraviado un perro perdiguero color blanco con manchas canela. Atiende al nombre de «Pi». Se gratificará con 100 pesetas avisando al Ayuntamiento de Búger. Teléfono n.º 1.

EXTRAVIADO gafas graduadas blancas día de la «revetla» de la Bonanova. Gratificaré devolución. Razón Fonda «El Túnel» Calle del Mar n.º 2 (junto Borne)

TRASPASOS

TRASPASO entresuelo propio para despacho. Informes: C'an Sion, Plaza Palou y Coll.

M.C.D. 2022

GUERRA TOTAL EN EL AIRE

Con una velocidad de 620 kilómetros a la hora y dos cañones de grueso calibre, el Foche Wulf 190 es una de las más importantes novedades aéreas

Para construir 1.000 aviones simultáneamente se necesitan 300.000 hombres

Del alba al anochecer sobre las costas del Canal de la Mancha y Norte de Francia en sus tentativas aéreas, los bombarderos ligeros, los aparatos de reconocimiento británicos y sus escoltas de Spitfires se han encontrado con un nuevo avión de caza de la Luftwoffe: el Focke Wull 190, una de las más importantes novedades aéreas de la pasada primavera. Este nuevo modelo de avión en muy poco tiempo ha adquirido una gran celebridad. Es un monoplano con un motor B. M. V., de 1:600 HP. y 14 cilindros.

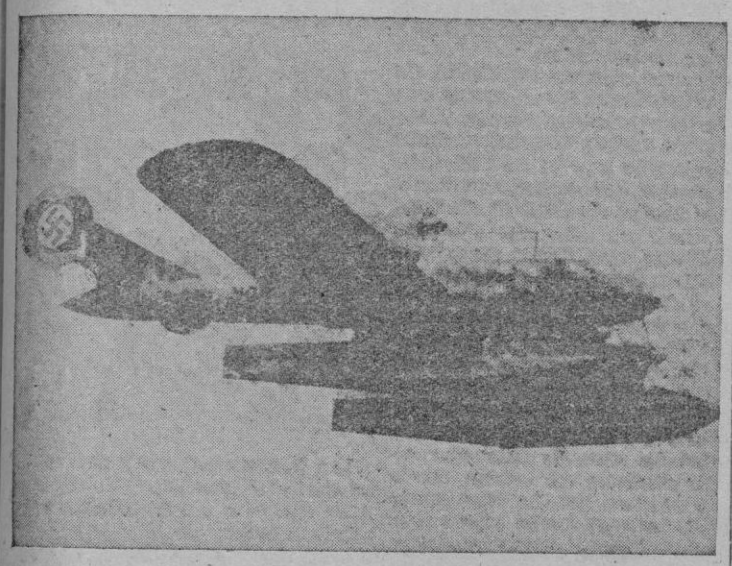

¿Cuál es su velocidad máxima? ¿Cuál su armamento? El Estado Mayor alemàn guarda sobre ello hermético secreto. No obstante, es posible pensar que el nuevo caza de la Luftwaffe debe desarrollar de unos 620 a 630 kilómetros a la hora. Su piloto no solamente dispone de las modernas, ametralladoras sino, además, de uno o dos cañones de grueso calibre. Con todos estos medios defensivos, el Focker Wulff 190 posee durante

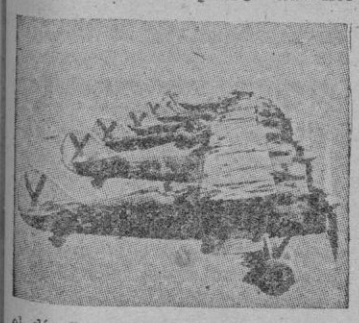

el día un gran dominio en el aire. Muchas han sido las innovaciones que a lo largo de la guerra se han desarrollado. Las circunstancias actuales no permiten tregua alguna en las acciones aéreas. No solamente la claridad del día permite lanzarse sobre el enemigo. Precisamente una de las características más destacadas que presenta actualmente la lucha moderna en el aire son los grandes bombardeos en masa durante la noche. ¿Cómo se preparan y llevan a cabo estas acciones?

ATAQUES NOCTURNOS EN MASA

La noche està obscura. De pronto cruzan el espacio multitud de rayos luminosos: los reflectores. Centenares de hélices trepitan produciendo un ruído verdaderamente ensordecedor. Un gran raid se va a efectuar. Numerosas escuadrillas levantan el vuelo. Cada aparato sigue perfectamente, como se dice en la Marina, a su guía de proa. El grupo de cabeza es responsable de la dirección. Un aparato de otro se halla distanciado en unos seis segundos, 600 metros poco más o menos. En caso de que maniobrara cada uno a su antojo «el rosario» pronto se rompería y las mutuas colisiones ocasionarían más bajas que el fuego del enemigo. Generalmente si la flota aérea que efectúa el bombardeo es muy numerosa, no basta un solo aeródromo para llevar a cabo la acción. Son necesarios varios de ellos alejados unos de otros. Los diferentes grupos una vez en marcha vuelan hacia un punto de reunión rigurosamente determinado por las cordenadas geográficas.

Las horas de llegada son matemáticamente calculadas; el retraso de alguno significaría el desorden para todos. La inmensa cadena, una vez ordenada, se pone en marcha a la misma velocidad. A lo lejos se divisan dos puntos luminosos. Aquello dice que los camaradas del grupo de cabeza, orientados por los radiogoniómetros, han lanzado sus cohetes luminosos sobre el objetivo; es completamente indispensable para precisión del tiro. Debido a ellos la ciudad objeto del ataque queda completamente localizada. Suenan las sirenas de alarma. El tableteo de las ametralladoras se deja sentir por doquier. Un resplandor violento ilumina el espacio; arde un avión. Dos, tres, cinco flores blancas brillan con la luna: los paracaídas. Media vuelta; el retorno va a comenzar. A partir de este momento cada piloto maniobrará como quiera o pueda hacia los distintos campos. Allà abajo, la ciudad atacada arde. El raid ha terminado.

300.000 HOMBRES PARA CONSTRUIR 1.000 AVIONES

No suele uno imaginarse a primera vista la cantidad fabulosa de hombres, material e instalaciones industriales necesarias para la construcción de estas expediciones enormes. Antes de estar un avión dispuesto para el vuelo —por ejemplo un bombardero con sus cuatro motores, armamento y equipo—ha de pasar por las manos de 300 obreros.

Para construir y equipar 1.000 aviones simultáneamente es preciso un conjunto de 300.000 trabajadores: mecànicos, electricistas, armadores, cartógrafos, aprovisionadores, etc. A cada tripulación navegante corresponde unos 70 u 80 hombres. De esto se deduce fácilmente el por qué los efectivos de las armadas del aire se nutran sin cesar. Ya hace un año se estimaba la Luftwaffe en un millón de hombre, y las R.A.F. en medio millón.

De estos gigantescos reclutamientos, se efectúan después la selección para los puestos de mayor importancia: pilotos, observadores, radios... La tripulación de un bimotor no comprende más de cuatro miembros; un cuatrimotor, nueve. De suerte, que si hacemos la consideración sobre 1.000 aviones, 150 cuatrimotores y 850 bimotores, tendremos 5.000 hombres en el aire, equivalente a dos regimientos de infantería.

Con todos los aviadores que vuelan en este momento en el mundo con la guerra, podrían formarse varias divisiones. Debido a la delicada misión, peligrosa sin ningún género de dudas, uno de los mayores problemas es el de tener en los momentos precisos el contingente necesario de tripulantes con un perfecto conocimiento de su misión. Las dificultades aumentan al tener que renovarles. A cada raid corresponde una pérdida de efectivos que los Estados Mayores calculan entre cinco a diez por ciento de los en él empleados.

BOMBARDEOS DIURNOS

Las grandes ofensivas aéreas tendrían un rendimiento mucho mayor, si pudiesen efectuarse de día. De día, en efecto, un raid paraliza por completo toda una comarca. La alarma detiene gran parte de los transportes, fàbricas; en una palabra, la vida civil en todos sus aspectos. Las pérdidas en vidas humanas, naturalmente, son más elevadas, los tiros mucho más precisos.

Es el bombardeo de día el que ha inaugurado la gran guerra aérea. Durante el verano de 1940,

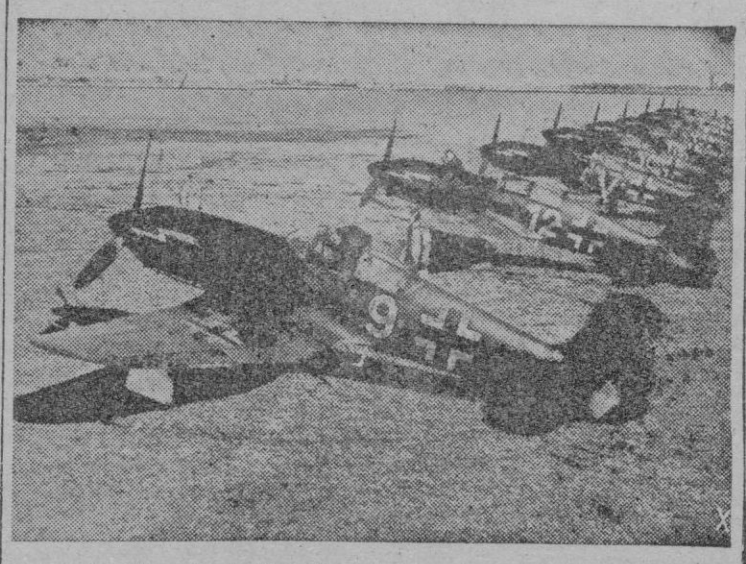

dos centenares de bombarderos alemanes atacaban en pleno día Londres y varias ciudades inglesas. La paralización de la vida nacional a consecuencia de ello, alarmó a las autoridades británicas. La curva de la producción tendía a cero. Fué preciso cambiar el sistema de alarma en las fábricas y dejar solamente el trabajo en aquellas donde las bombas comenzaban a caer, haciendo prevalecer el principio de que un obrero es un soldado, y el servicio antes que su propia seguridad.

Los ingleses quisieron ensayar este método en la primavera de 1941. El fracaso fué rotundo. La única tentativa importante que ha hecho en 1942, la expedición contra Augsburgo, les costó más de la mitad de los efectivos puestos en juego.

ACOMPAÑAMIENTO DE CAZAS

El bombardeo de día, por regla general, lleva consigo alguna batalla aérea. Para que los efectos sean positivos, es preciso comenzar por ser dueño del aire; es decir, disipar la aviación de combate adversaria. La escolta de los bombarderos por determinado número de cazas, es indispensable. Para los bombardeos diurnos sobre Alemania, la Gran Bretaña se encuentra con un inconveniente hasta aquí insuperable. Debido al radio de acción de sus cazas, éstos no pueden acompañar los aviones de bombardeo. Esta es la razón por la cual, en cortas distancias, se emplea cada vez más los monomotores ultra ràpidos o «Hurribomber».

La mayoría de los cazas monomotores pueden hacer de 800 a 1 000 kilómetros nada màs. En cuanto están a 300 kilómetros de su base, necesariamente tiene que pensar en volver. Del punto màs cercano de Alemania a la costa inglesa, no hay menos de 300 kilómetros, por lo cual apenas si un caza de las R.A.F. puede volar en el cielo alemàn.

En Inglaterra la ofensiva por el bombardeo a muerte tiene determinados partidarios. El principal de ellos es un señor de unos cincuenta años. que vino de Africa del Sur y comenzó su carrera en 1914 como trompeta en un regimiento de Rodesia.

Es A. T. Harris, manda las fuerzas de bombardeo de la R. A. F.

«Si yo pudiese poner 20.000 aviones en el aire —dice—, la guerra terminaría mañana.»

No es preciso señalar si el Mariscal del aire A. T. Harris se equivóca o no, por la convincente razón de que poner dicha cantidad de aviones a la vez en el aire actualmente està fuera de cuestión.

—Aun manifiesta: «Si pudiera cada noche poner 10.000 aviones en el aire, la guerra terminaría al momento».

Esta segunda hipótesis es tan gratuita como la primera, a causa de los esfuerzos y dificultades que obstaculizan un raid en masa de estas condiciones tan excepcionales. Contra estas declaraciones en el propio diario del Ministerio inglés del Aire, un especialista en cuestiones aeronàuticas, M. M. Fichael Foot, se lo reprocha con virulencia. «Cuando uno halaga al pueblo britànico con promesas de este género, dada nuestra inferioridad aérea, es propaganda inútil e imperdonable».

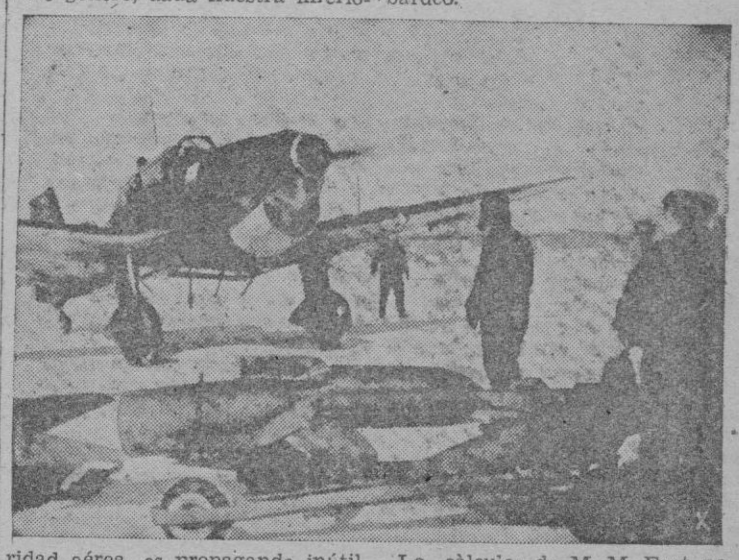

M. M. Foot hace algunos càlculos de M. M. Foot podemos resumirlos en unas cuantas palabras: Es preciso poseer una R.A.F. cuatro veces màs fuerte que la Luftwaffe para producir desgastes de la misma importancia. A la vista de estos datos sugiere una pregunta de no muy difícil contestación: ¿Qué ocurriría si los alemanes optasen por

seguir los métodos que tan indiscretamente prefieren algunos aeronautas británicos como A. T. Harris?

(Fotos Archivo BALEARES)

Los exámenes que a continuación se expresan daràn comienzo a las 9 de la mañana de los días que se indican.

Alumnos oficiales

Día 16. — Primero y segundo curso.

Día 17. — Tercero y cuarto.

Día 18. — Quinto, sexto y séptimo.

Alumnas oficales

Día 19. — Cursos primero al séptimo.

—

Día 22. — Alumnos del Plan 1903 y los del Plan actual que han solicitado continuar sus estudios como alumnos oficiales del Instituto.

Días 23, 24 y 26.—Alumnos matriculados por dispensa de escolaridad.

Día 26.—INGRESO.

Palma 14 de Septiembre de 1942.

Se alquilan, pisos

y almacenes. Razón: Avd. Coliseo Balear, 58. De 9 a 1.

DR. MUNTANER HELLIN

Enfermedades Nerviosas y Mentales

Visitas de 12 a 1 1|2

calle Muntaner n.º 11 (junto Calle San Miguel)

Solares en Cala Milló (Son Servera)

A dos kilómetros Estación Ferrocarril. Dentro frondosos pinares. Junto extensas playas, primor de arena y agua

Informes: Son Servera: Central telefónica. — Cala Milló: Hoteles Eureka y Sport.

¿2 Productos de suprema garantia? } Anís del Peñón Cazalla Llubí

¿Después del café? RON DEL GRECO

Destilerías JORGE PERELLO - Palma de Mallorca

M.C.D. 2022

DEPORTES

TEMAS

El puesto de cada jugador en el equipo

Como se sabe, cada equipo de fútbol se compone de once jugadores.

Pero bien...

Esto sería poco concreto si no se añadiese que de esos once jugadores uno es guardameta, dos zagueros, tres son medios y cinco delanteros.

Y aquí surge el tema...

Indudablemente el jugador ideal es el que puede ocupar, con un rendimiento similar, cualquiera de los puestos, a derecha e izquierda, delante o detrás en el equipo.

Pero apenas existe ese jugador.

Ha habido algunos que actuaron de interior y de medio, por ejemplo, o aún de zaguero y de exterior. Hay otros que juegan indistintamente a uno y otro lado de la misma línea.

Pero el jugador apto para todos los puestos no existe.

Y hay que pensar, no sólo en el número de jugadores del equipo, sino en el número de jugadores especializados en cada puesto. De nada le sirve a un Club tener treinta jugadores, por ejemplo, si de ellos la mayoría solamente saben cubrir puestos de delantero o de medio, y en cambio hay uno solamente que sepa jugar de centro. Y ninguno de portero...

Ese Club, con treinta jugadores, no tendría «equipo».

Por otro lado, la especialización del jugador es asunto que requiere un cuidado mayor del que generalmente se pone en ello. ¿Por qué juegan muchos de interior o de medio y no de defensa?

Probablemente porque sí... Porque hizo falta cubrir un hueco.

Sin embargo, cada hombre tiene aptitudes determinadas para dar un rendimiento mejor. Y tiene, además, preferencia instintivo, gusto por ocupar un puesto preferido.

Reunir estas dos condiciones es ponerse en el buen camino.

Me sugiere este pequeño comentario el haber advertido muchas veces, en equipos modestos, verdaderos errores.

Muchachos situados en una línea, que hubieran estado mejor en otra. Jugadores actuando de centro medio, por ejemplo, solamente porque les parecía más honroso ese puesto difícil para el que carecían de facultades.

Y no sólo en los equipos modestos...

En el mismo Atlético se observa que el tiempo va orientando hacia cambios, que delatan el error anterior.

Viar, por ejemplo, jugador fino, ha perdido mucho tiempo tratando de ser centro medio. En cambio, Ortiz, que reune condiciones para ese puesto, prefiere el menor esfurzo de jugar de medio ala.

Es más...

Yo veo en Zarraondia unas condiciones excepcionales para el fútbol. Lo que no veo concretamente es el puesto en el que esas condiciones se pudieran desarrollar mejor.. ¿De delantero centro? ¿De interior?

Todos sabemos que Legarreta, voluntarioso y tenaz, apenas podía llenar su misión de interior. Hasta que un buen día míster Pentland lo entronó de medio. Y fué olímpico.

Encuentro en todo esto una clara falta de orientación, que nace en los comienzos de la vida del jugador. Cuando se empieza a jugar, uno va al puesto que se le designa, sin pensarlo. Y adquiere vicios que luego pueden malograr un porvenir deportivo.

Me parecería muy interesante aunque lo hallo difícil, una orientación técnica en este sentido por parte de la Federación.

Sería magnífico, aunque insisto en que veo la dificultad en llevarlo a la práctica, que las Federaciones tuvieran un técnico experimentado a su servicio, que recorriera los pequeños campos, enseñando a los jugadores lo rudimentario del juego en su fase inicial.

Comenzando por la forma de atarse las botas y terminando las lecciones técnicas de tocar el balón.

Hay muchos que comienzan a jugar sin preparación alguna, y adquieren defectos y vicios que ya no olvidarán.

Este «técnico» de la Federación, además, orientaría a los incipientes y, tras de estudiarlos, les designaría el puesto para el que estuviesen mejor dotados.

Es labor ardua y de tiempo. Pero sería labor fructífera.

Y extendiendo un poco el tema, podría pensarse en algo similar en casi todos los demás deportes.

Si en la iniciación se corrigieran manías y defectos a los que empiezan a jugar a la pelota o a nadar o a actuar en las pistas de tenis, se evitaría que luego haya que enmendar vicios e incorrecciones.

Pero el tema resulta demasiado largo.

Me doy por contento con haber aludido al puesto que cada jugador ocupa en los equipos de fútbol... y que muchas veces no es el puesto que debiera ocupar. (De «Hierro»).

LIRICO : HOY

UN FILM EXTRAORDINARIO DE RIGUROSO ESTRENO

La última producción del genial director

GEZA V. BOLVARY

Pensionado de señoritas

Una princesa se convierte en una traviesa colegiala

Un amor romántico e imposible, un casamiento de Estado y la felicidad íntima a la ilusión que fué.

UNA MARAVILLA DE INTERPRETACION. PRESENTACION Y AMENIDAD

Venta motores Vellino

y piezas de recambio; y motores eléctricos, aceite-pesados a gas pobre, y marinos. REPRESENTANTE EXCLUSIVO Y DEPOSITO PARA MALLORCA. JUAN COMPAÑY. Ruldo. 19. tf. 18. La Puebla. Los sábados Café Colonial, Plaza Mayor, Palma. Tf. 1076

II Vuelta Ciclista Internacional a la Región Valenciana

Corredores seleccionados

	Nombre	Población	Categoría
Núm.	1.—Federico Ezquerra	Sollupe (Vizcaya)	1.ª
»	2.—Antonio Escurriet	V. de Castellón (Valencia)	1.ª
»	3.— Diego Chàfer	L. N. de Fenollet (Valencia)	1.ª
»	4.—Antonio Andrés Sancho	Barcelona	1.ª
»	5.—Joaquín Olmos	Barcelona	1.ª
»	6.—Ramón Jimeno	Barcelona	1.ª
»	7.—Agustín Miró	Amposta (Tarragona)	3.ª
»	8.—José Vidal	Barcelona	3.ª
»	9.—José Roca	Barcelona	3.ª
»	10.—Juan Salarich	Sabadell (Barcelona)	1.ª
»	11.—Vicente Carretero	Madrid	1.ª
»	12.—Julián Berrendero	Madrid	1.ª
»	13.—Fermín Trueba	Torrelavega (Santander)	1.ª
»	14.—Delio Rodríguez	Puente Areas (Pontevedra)	1.ª
4	15.—Andrés Martorell	Palma de Mallorca	2.ª
»	16.—Martín Abadía	E. Caballeros (Zaragoza)	1.ª
»	17.—Tomàs Córdoba	Murcia	4.ª
»	18.—Eduardo López	Portugal	1.ª
»	19.—Alberto Raposo	Portugal	1.ª
»	20.—Juan Lourenço	Portugal	1.ª
»	21.—José Martino	Portugal	1.ª
»	22.—Fermo Camellini	Italia	1.ª
»	23.—Celestino Camilla	Italia	1.ª
»	24.—Manuel Capellà	Villarreal	1.ª
»	25.—Cipriano Elys	Chera (Valencia)	1.ª
»	26.—Salvador Molina	V. de Castellón (Valencia)	1.ª
»	27.—José Rodríguez	Puebla Larga (Valencia)	3.ª
»	28.—Vicente Miró	Villarreal (Castellón)	3.ª
»	29.—Antonio Aparicio	Valencia	3.ª
»	30.—Manuel Mir	Valencia	3.ª
»	31.—Vicente Coscollà	Masanasa (Valencia)	4.ª
»	32.—José Sales	Algemesí (Valencia)	4.ª
»	33.—José María Leone	Mislata (Valencia)	4.ª
»	34.—Alberto Carrasco	Requena (Valencia)	3.ª
»	35.—José Granell	Castellón	4.ª
»	36.—Manuel Arnau	Val de Uxó (Castellón)	3.ª
»	37.—Ramón Roch	P. de Valbona (Valencia	4.ª
»	38.—José María Chaquet	Llosa de Ranes (Valencia)	4.ª
»	39.—Joaquín Soler	L. N. de Fenollet (Valencia)	4.ª
»	40.—Manuel Gil	Liria (Valencia)	4.ª
»	41.—José María Melià	Riola (Valencia)	4.ª
»	41.— José Vicente Serrano	Catarroja (Valencia)	4.ª
»	43.—Luis Català	Carcagente (Valencia)	4.ª
»	44.—Rigoberto García	Burjasot (Valencia)	4.ª
»	45.—José Pérez	Valencia	4.ª
»	46.—Félix López	Burriana (Castellón)	4.ª
»	47.—Miguel García	Barcelona	4.ª
»	48.—Francisco Fernàndez	Sagunto (Valencia)	4.ª
»	49.—Francisco Tormo	Sagunto (Valencia)	4.ª
»	50.—Ribas	Palma de Mallorca	1.ª
»	51.—Gayà	Palma de Mallorca	3.ª
»	52.—Cayetano Martín	Màlaga	

III campeanato nacional de Tenis de la Sección Femenina

Han comenzado en Santander las pruebas de esta interesante competición nacional

FIGURAN INSCRITAS CAMARADAS DE VEINTE PROVINCIAS

Santander, la bella capital montañesa, vivirá durante la presente semana una intensa jornada deportiva, en la que las camaradas de la Falange intervendrán tomando parte en las pruebas eliminatorias del II campeonato nacional de tenis de la Sección Femenina, que se ha de jugar en las magníficas pistas de tenis de la Magdalena, cedidas amablemente por su Junta Directiva.

Se ha desplazado para Santander a fin de ultimar todos los detalles concernientes a esta magna concentración nacional la camarada María Teresa de Castro en representación de la regidora central de Educación Física de la Sección Femenina, camarada María de Miranda. Dicha camarada, además de tener una parte actipa en la organización intervendrá también en las pruebas formando parte del equipo de la Falange madrileña.

Entre las participantes destacan las siguientes: Mari Tere y Guadalupe Pombo, junto con Manolita Pando, del equipo de Santander; Susana Libre, Mileen Tofoli, María Ferres, de Barcelona; Tere Lacor, Susana Lily y Micaela Cendoya, de San Sebastián; Isabel Castilla, de Pamplona; Ana Vigoneux y Josefina Amo, de Vitoria; Catalina Castañer, Encarnita Rocha, Soledad Aguilar, de Palma de Mallorca; I. Gil Rivera, de Logroño; Carmen de Prado, de León; Obdulia Chás y Elvira Peña, de La Coruña; Mary Tere Cerra y Pilar L. Durán de Oviedo; Conchita Madame, de Alicante.

de otras muchas cuyos nombres todavía desconocemos.

NAUTICAS

Festival en Cala Ratjada

El pasado domingo se organizó en Cala-Ratjada un pequeño festival náutico con motivo de la onomástica del presidente del E.G.A.S.A. Club, don Amado García.

El citado festival consistió en las siguientes pruebas:

1.ª Clásica travesía a nado de Na Forana ganó la prueba ampliamente Mateo Amorós recorriendo la distancia (unos 200 metros) con el tiempo de 3 minutos 22 sep. Llegó en segundo lugar Antonio Blanes con 4 minutos ambos del E.G.A.S.A. Club. Al vencedor le fué entregada una hermosa copa donación de don Antonio Florit.

2.ª Regata a vela entre tres rivalísimas embarcaciones la «María», el «Vulcano» y el «Climent» ganando este último difícilmente la prueba patroneado por D. Clemente Garau propietario que se adjudicó la copa Presidente del E. G. A. S. A.

3.ª Prueba femenina consistente en una regata a remo tomando parte las más distinguidas deportistas de la localidad

Ganó la prueba Kety Linares Rivas a bordo del «Drake».

Actuaron de Jurados en dichas pruebas los señores don Juan Sard, don Luis Amorós, don Juan Servera y don Antonio Florit.

UN RATO SEMANAL DE AJEDREZ

POR OBSERVADOR

¿REAPARECERA GOLMAYO?

EL CAMPEONATO EUROPEO

Una agradable noticia acaba de llegar a nosotros. Se trata de Golmayo, el ex-campeón de España, que, según se desprende de una charla sostenida por este, con un redactor de «Unidad», de San Sebastián, está dispuesto a intervenir de nuevo en las lides ajedrecísticas nacionales, tan pronto se le presente oportunidad para ello.

La figura del Sr. Golmayo no solamente es conocida de todos los aficionados españoles, sino también del mundo entero. Fué campeón de España durante veintiocho años y ha jugado con todos los campeones del mundo de su época, lo que prueba la capacidad ajedrecística qhe le ha sido reconocida en los màs impoitantes centros internacionales, dedicados al juego ciencia. Como teórico, era también muy conocido, siendo sus crónicas —que publicaba en un rotativo madrileño— muy estimadas. A este respecto, el Dr. Alekhine, aseguró del señor Golmayo, que «era el mejor critico ajedrecístico».

He aquí algunos resultados de sus actuaciones: Dos empates con el ex-campeón del mundo, Max Ewe. En tablas, terminó también una partida jugada en 1923 contra Lasker, ex-campeón mundial, en el Casino de Madrid. En Praga ganó al campeón olímpico Matthison, que había vencido a Alekhine. Capitaneó al equipo español durante muchos años.

La afición ajedrecística está pues de enhorabuena, si efectivamente, el Sr. Golmayo —que ha estado bastante tiempo alejado del ajedrez— se decide de nuevo a intervenir en las competiciones nacionales para la obtención del título máximo; en manos, desde hace 12 años, del Dr. Rey, quien ha demostrado hasta ahora una sensible diferencia de juego sobre sus màs calificados adversarios.

* * *

Parece ser han sido fijadas las fechas de las primeras manifestaciones deportivas organizadas por la Federación Europea de Ajedrez, asociación fundada a raíz del magno congreso ajedrecístico celebrado en Salzburgo, de cuya reunión —en la que España estuvo representada—dimos cuenta oportunamente a nuestros lectores.

En efecto, del 15 al 26 del actual, se jugarán en Munich dos interesantes torneos: en uno, los doce mejores campeones del Continente, lucharán para conseguir el título de campeón de Europa; y en el otro, doce jugadores de primera fila disputarán también un encuentro y los vencedores tendrán derecho a participar en el prórimo campeonato europeo.

Los representantes españoles que han sido invitados para estos torneos, no se sabe aun si podrán concurrir. Lo que si desgraciadamente parece cierto es que, el Dr. Rey, debido a ineludibles obligaciones profesionales, no podrà asistir a tan importante prueba, lo que lamentamos de veras.

* * *

PARTIDA N.º 72

APERTURA INGLESA

(Premio de belleza)

Blancas, Reti; negras, Przepiorka: 1. P4AD, C3AR; 2. C3AD, P4R; 3. C3AR, C3AD; 4. P4D, PXP; 5. CXP, A4AD; 6. CXC, PCXC; 7. P3CR, P4D; 8. A2CR, A3R (era mejor jugar aquí 8... A2CD); 9. O-O, O-O; 10. D4TD, A2D; 11. A5CR!, A2R; 12. TR1D, P3TR; 13. AXC, AXA; 14. D6TD, T1CD (es inevitable para las negras la pérdida de un peón); 15. PXP, PXP; 16. CXP, AXP. (Si 16... TXP; 17. CXA+, PXC; 18. D3D y ganan una pieza); 17. TD1CD, P3AD; 18. DXPT!, PXC; 19. TXP!, D1R; 20. TXAD, DXP; 21. TXPA!, A4R; 22. TXTD, TXT; 23 TXP+!, AXT; 24. DXT+, R2TR; 25. D1CD+, R1TR; 26. A4R, A4R; 27. D7CD! y las negras abandonaron. (A partir de la jugada 18 de las blancas, es decir, después de la entrega aparente de un caballo, la partida —que obtuvo el premio de belleza en el torneo de Marienbad— entra en una fase espectacular y las jugadas que se suceden constituyen un modelo de estrategia. El gran maestro Reti, ha jugado con una precisión maravillosa.)

* * *

PROBLEMA N.º 72

V. MARIN

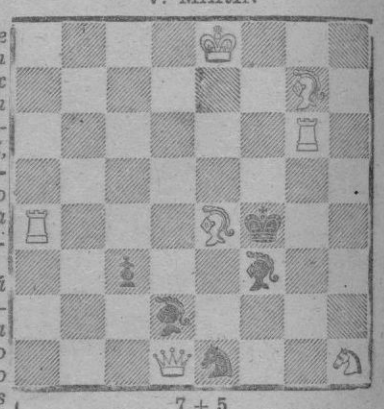

7 + 5

Las blancas mueven y dan mate en DOS jugadas.

La solución, en la crónica del próximo miércoles.

* * *

Don Valentín Marín, el famoso problemista español, es el autor de la magnífica composición que insertamos. Ella es un interesante ejemplo de bloqueo incompleto, con una jugada clave desconcertante que permite un jaque al rey blanco. El juego del alfil negro de 6AR precisa tres vistosísimos mates que hacen atractivo el problema en grado sumo al imprimirle una elegancia inusitada.

* * *

Solución al problema N.º 71, de: A7A!!

ALGUNAS VARIANTES IMPORTANTES:

Si 1... C6A; 2. D4A+, RXD; 3. T4R + mate.

Si 1... C8A; 2. T4R+, RXT; 3. D5D + mate.

Si 1... AXP; 2. TXP, P7D; 3. D4A + mate.

Si 1... P7D; 2. T3R, P8D (pide D); 3. DXD + mate, etc., etc.

* * *

Han mandado soluciones exactas a este problema: «Ge-Eme-Te» (Palma); don Antonio Soberats (Salta Catalina), «Caballo Blanco» (Palma), don Jaime Casasnovas (Palma), don Francisco Sampol (Lluchmayor), don Miguel Canals (Palma) y don Manuel Ponseti Bosch (Palma).

* * *

Toda la correspondencia y soluciones deben dirigirse a «BALEARES», «Sección de Ajedrez», calle Danús, 2.

TAURINAS

La novillada del domingo

A beneficio del Hospital Provincial

La Empresa de la Plaza de Toros nos comunicó ayer que han quedado ultimados todos los detalles para la celebración de la novillada del domingo a beneficio del Hopital Provincial. Por tratarse de una función de un marcado interés benéfico, quiere la Empresa rodearla de los mayores alicientes, con el fin de que el público mallorquín responda plenamente.

Serán elegidas presidentas de honor varias señoritas de nuestra sociedad, que lucirán la clásica mantilla española. Amenizará el espectáculo las Bandas Divisionaria de la Capitanía General y la del Ayuntamiento.

La Empresa obsequiará a la concurrencia con tres valiosos premios, el primero será un magnífico mantón de Manila y de no quererlo el agraciado le será cambiado con dos bicicletas una de señora y otra de caballero, los otros dos premios serán bicicletas de señora.

En cuanto al cartel hay verdadero interés en ver nuevamente a Quinito Caldentey y a Pedro Mesas y en cuanto a la presentación como novillero de Gabrielito Pericás es lo que colma el interés por la novillada.

Por cierto que nuestro paisano Pericás Chico el lunes tuvo otro éxito grande toreando en Fitero (Zaragoza), ganado de Navarro que resultó bravo contando orejas y rabos, tributándoseles ovaciones grandes.

AFEITESE CON MARUXA

M.C.D. 2022

Espectáculos

Pastora Peña nunca asiste al estreno de sus películas

Prefiere a Mickey Rooney, Ronald Colman, Charles Boyer y Katherine Hepburn y de los nacionales Alfredo Mayo y Pepe Nieto

La trayectoría artística de Pastora Peña difiere muy poco de la que han seguido la mayoría de las estrellas cinematográficas. Desde corta edad actuó en las tablas, delante de candilejas, en las compañías de su padre, y en los conjuntos de la Xirgu, de Lola Membrives y de Pepita Díaz de Artigas. Después de varios años de teatro llegó al cine, formando parte, como primera actividad ante la cámara, del reparto de «Santa Rogelia», la novela de Palacio Valdés, adaptada a la pantalla. En Castro Urdiales, donde habría de torear su marido, el famoso diestro Pepe Bienvenida, hemos charlado brevemente con la protagonista de «Porqué te vi llorar». Marido y mujer —artistas ambos— reposan en la terraza de un café de la ciudad castreña, antes de ir a la plaza. El saludo y la primera pregunta han sido simultáneos.

—¿Se halla usted alejada de los estudios esta temporada?

—No, no. Está usted equivocado si piensa que esta vida sedentaria del momento es la que llevamos siempre. No ignora usted el desasosiego de mi marido. Respecto al mío, le diré que estoy filmando actualmente, «El frente de los suspiros», con Alfredo Mayo, Fernández de Córdoba y Antoñita Colomé. Creo que habremos terminado antes de una semana. En el próximo invierno y primavera voy a hacer dos películas para «Cifesa».

—A propósito de «films»: ¿en cuántos ha tomado usted parte?

—En 1939, «Santa Rogelia»; después, en Italia, «El hombre de la Légion», con Juan de Landa, y posteriormente «Flora y Mariana», «Pepe Conde» y «Porque te vi llorar».

—¿Es este último el que con mayor agrado ha realizado?

—No; verá usted. Creo que la última película que una interpreta es siempre la que mayor ilusión causa. Después viene otra y evapora el entusiasmo provocado por la anterior.

—¿Va usted al estreno de sus películas?

—Nunca. Pero, sin embargo, soy asidua espectadora de las salas de cine. Me gusta más ver las proyecciones desde una butaca que tomar parte en ellas.

Pastora Peña nos dice después que, entre los actores extranjeros, prefiere la interpretación alegre y juvenil de Mickey Rooney, la sobriedad de Ronald Colman, los modales correctos y precisos de Cahrles Boyer y la excelsitud del arte de Katherine Hepburn en su doble aptitud para lo cómico y lo dramático.

De los artistas nacionales me gustan Mayo y Nieto.

—Su hermano es de Santander, ¿verdad? ¿Y usted?

—Sí; Luis es de Santander. Yo, de Madrid, donde vivo ordinariamente, y cuyas señas no quiero que usted publique, porque son es-

pantosas, por su número, las cartas que allí recibo. Unos me piden fotografías, y ellas las condiciones que creo necesarias para ser actriz.

—¿Y no les remite usted esas condiciones?

—No, porque creo que el arte nace con la persona. Es lo único que me parece estar reñido con la improvisación.

—Ahora, dígame, Pastora, ¿va a volver a las tablas?

—No. Mucho trabajo me ha costado separarme del teatro, pero no es posible volver a él por la profesión de Pepe.

—Entonces, no la gustarán los toros.

Y para responder, Pastora se ha quitado las gafas marrones que cubrían sus ojos, me ha mirado sorprendida, y ha replicado categóricamente:

—No; los toros, no.

Pepe Bienvenida, su marido, sonríe.

J. D.

CAMARA CINE
NIZO
Ultimo modelo
Venta Droguería Durán
Mola, 32

● Protectora ●
HOY
Riguroso estreno de alta calidad
Coche-Salón
KATTE DE NAGGI
Originalísima y graciosa película en que un suntuoso coche-salón, existente en un museo, cuenta sus andanzas por el mundo
Un film de deslumbrante presentación
En el mismo programa
Torbellino de sociedad
FRANCES DEE - GENE RAYMOND
En español
PROXIMO MIERCOLES
Magno y sorprendente acontecimiento
En un mismo programa
Allá en el rancho grande
— Y —
Ora Ponciano

Los premios anuales de la cinematografía italiana

Mario Gamerini, el mejor director, y Luisa Ferida y Carlo Ninchi, los mejores intérpretes

Se han concedido los premios anuales de cine correspondientes al año 1941 entre todas las producciones realizadas desde el 1.º de septiembre de 1940 al 31 de agosto de 1941. Pero la novedad de este año ha consistido en hacer la entrega de estos premios el mismo día de la inauguración oficial de la Décima Manifestación Internacional de Arte Cinematográfico, en lugar del día 15, fecha de clausura de la citada Exposición, como se hizo el pasado año.

Con la asistencia de S. A. Real el Duque de Génova, el ministro de Propaganda del Reich, doctor Goebbels, el conde Volpi, presidente de la Manifestación, director general de la cinematografía italiana, representantes de los países participantes, directores, actrices, actores, críticos y periodistas; el ministro de Cultura Popular, Pavolini, dió a conocer los nombres de las personas y películas que han merecido alguno de los premios.

Se ha considerado como el mejor director a Mario Camerini, por su realización en la película «Prometida esposa».

La mejor actriz, Luisa Férida, por su labor en «Fari nella nebbia».

El mejor actor Carlo Ninchi, por su labor en «Giarabub».

Los autores del mejor guión: Francesco Pasinetti, Humberto Barbaro y Luigi Chiarini, por el de la película «Villa de las cinco lunas».

El mejor decorador Virgilio Marchi, por sus decorados en la película «La Corona de hierro», que el pasado año obtuvo la Copa de Oro Mussolini.

El mejor operador Carlo Mortuori, por la fotografía de «Sissignora».

El mejor músico Enzo Massetti, por su composición musical en «Bodas de sangre».

Vestuario: Veneiró Colasanti, con «Un garibaldino al convento».

A «Un piloto regresa», por considerársele como el mejor film político y de guerra.

Estos nueve premios dan clara idea de la preocupación que el Gobierno italiano tiene por su producción cinematográfica, cada vez más importante en calidad y cantidad, a la que ayuda, protege y vigila.

En España tendremos ocasión de admirar la temporada que ahora comienza, muchas películas excelentes, que nos probarán la admirable situación en que actualmente se encuentra el cine italiano.

GACETILLAS

PROTECTORA

Este cinema nos dará a conocer hoy un riguroso estreno de alta calidad, que viene precedido de grandes éxitos en el Continente.

La nueva película se titula «Coche Salón» originalísima y graciosa comedia, en que un suntuoso coche salón, existente en un museo, cuenta sus andanzas por el mundo. Una trama verdaderamente nueva, llena de divertidos lances, que sin duda celebrará todo el público.

En la parte de protagonista realiza una de sus mejores creaciones la gentil artista Kate de Nagy.

En el mismo programa tendrá lugar la reposición de la película en español «Torbellino de Sociedad», que al ser estrenada alcanzó uno de los mayores éxitos figurando como protagonistas los notables y celebradísimos artistas Frances Dee y Gene Raymond.

CARTELERA

CINES

ACTUALIDADES. — «Malaca» «Miradas sobre el Japón» y Noticiario Fox: Sesión continúa.

ASTORIA. — «Los 3 Codonas» (estreno) y «Diablos del aire»

BALEAR. — «Mari-Juana» y «Es un periodista».

LIRICO. — «Pensionado de señoritas» (estreno) y otras películas.

MODERNO. — «Anita eres mi encanto» y «Alma de mujer».

PRINCIPAL.—No hay función.

PROTECTORA. — «Torbellino de sociedad» y «Coche-Salón» (estreno).

RIALTO.—«Venganza en Oriente» y «Hombres en blanco».

Sala Astoria
OFRECERA
PROXIMO VIERNES
Un nuevo y divertido
ESTRENO
TRES
POR
Margarita
con
THEO LINGEN
GUSTI HUBER
En el mismo programa
RIGUROSO REESTRENO
DE LA DIVERTIDISIMA
COMEDIA MUSICAL
ERANSE
7
HERMANAS
con
PAOLA BARBARA
(En Español)
— HOY —
Los 3 Codonas
Los diablos del aire
¡VUELVE!
BLANCA NIEVES
MUY PRONTO
Solemnísima inauguración de la temporada
1942 - 43

ACTUALIDADES
Mañana de 3'30 a 12'30
SESION CONTINUA
LA MUJER TRIUNFA
con JUAN BLONDEL
y NOTICIARIO FOX
Verónica
con FRANCISKA GAAL
HOY.—Ultimo día
Desde las 3'30
MALACA y Noticiario FOX
Cómica de STAN LAUREL y documentales

RIALTO ● MODERNO
MAÑANA
Sensacional programa
CONSTANCE CUMMINGS en
BROADWAY POR DENTRO

Delegación Provincial de Abastecimientos y Transportes

Sobre reorganización y funcionamiento de las Juntas Provinciales de Precios

(Continuación)

DE LA CAJA DE COMPENSACION

50. La Caja de Compensación estará integrada por todos los almacenistas de coloniales, tubérculos, piensos, harinas panificables y fabricantes de éstas que existan legalmente establecidos en cada provincia, los cuales responderán mancomunada y solidariamente de las operaciones que la misma realice.

51. Dentro de los cinco días siguientes al de la publicación de esta Circular en el Boletín Oficial del Estado, los Gobernadores Civiles convocarán a dichos comerciantes a una reunión que tendrá por objeto aprobar el Reglamento de Régimen Interior de la Caja de Compensación, reglamento que se someterá a la aprobación definitiva de la Junta Provincial de Precios, remitiéndose un ejemplar del mismo a esta Comisaría General para conocimiento y archivo.

Los particulares de dicho reglamento habrán de guardar armonía con el espíritu que informa la presente Circular.

52. Aparte de otras disposiciones que se consideren convenientes, dicho Reglamento contendrá las normas precisas para la designación de los almacenistas que han de integrar la Junta Directiva de la Caja, la cual estará constituída por un Presidente, un Tesorero-Administrador y un Secretario, con sus respectivos suplentes; sobre el nombramiento del personal de la misma; sobre la apertura en una Entidad Bancaria de la cuenta corriente y formalidades que hayan de cumplirse para el movimiento de fondos de la misma; sobre las atribuciones que se confieran a la Junta Directiva y funciones de cada uno de sus componentes; sobre la celebración de Juntas generales y sobre rendición y aprobación de las cuentas semestrales.

53. Los cargos de Presidente, Tesorero-Administrador y Secretario son honoríficos, no pudiendo por lo tanto, percibir sueldo ni gratificación alguna con cargo a los fondos de la expresada Caja.

54. El personal de servicio en la Caja de Compensación será el siguiente:

A) Provincias de Madrid, Barcelona, Asturias, Sevilla, Valencia y Zaragoza: Un contable, dos auxiliares y un botones, con la remuneración de 8.000, 4.500 y 1.250 pesetas anuales, respectivamente.

B) Las demás provincias: Un contable, un auxiliar y un botones, con 7.500, 4.000 y 1.250 pesetas anuales respectivamente

Para atender al pago de los gastos de alquiler y calefacción de locales, material de oficina, etc., se concede para cada una de las provincias del primer grupo un crédito anual de 2.500 pesetas y para las del segundo grupo, de 2.000 pesetas, como máximo.

Por una sola vez y para atender a los gastos de instalación de oficina, incluso los de material para la Secretaría de la Junta de Precios, se concede un crédito de cinco mil pesetas.

Dichas cantidades serán satisfechas con cargos a los fondos propios de la Caja de Compensación y el nombramiento del personal de la misma no podrá recaer bajo ningún concepto en funcionarios que presten sus servicios en cualesquiera de los Organismos dependientes de esta Comisaría General, cuya incompatibilidad de funciones se declara.

5. Los ingresos de la Caja de Compensación estarán constituídos por las diferencias entre el mayor importe del «precio oficial» de venta sobre el «efectivo» que resulte para los artículos intervenidos, y, por el contrario, sus gastos estarán representados por las cantidades en menos entre aquél precio y éste, salvo lo dispuesto sobre liquidación del «Coeficiente de transportes», remuneración del personal y material de oficina.

56. La contabilidad de la Caja de Compensación se llevará con el sistema de partida doble, por ser la que ofrece en todo momento y con mayor precisión la situación de las Cuentas Personales y Efectivo.

Los libros principales de contabilidad estarán encuadernados y foliados y sus hojas selladas con el de la Delegación Provincial que suscribirá la diligencia de apertura en los mismos.

50. El Secretario de la Junta Provincial de Precios que ostentará, además, la representación de esta Comisaría General en dicha Caja, intervendrá todas cuantas operaciones se realicen firmando el intervenido en cuantos documentos se extiendan con relación al Movimiento de fondos (Ingresos y Pagos), sin cuyo intervine no será válida operación alguna.

Asimismo intervendrá los arqueos, que autorizará con su firma.

Si la Junta Directiva de la Caja de Compensación no aceptara la intervención de alguna operación o documento, podrá acudir a la Junta Provincial de Precios, acompañando los antecedentes y exponiendo los motivos en que funda su pretensión para la resolución que proceda.

Este acuerdo es recurrible en última instancia ante esta Comisaría General, reconociéndose personalidad jurídica bastante a dichos efectos al Secretario-Interventor y a los interesados que aleguen lesión económica por el acuerdo recurrido.

58. Dentro de los diez primeros días de cada mes, la Junta Directiva de la Caja de Compensación presentará a la de Precios el balance de comprobación, cerrado el último día del mes anterior

59. En la primera decena de los meses de enero y julio de cada año, presentará, asimismo, el balance general del semestre anterior, acompañado de:

a) Una Memoria en la que se dé cuenta detallada de las operaciones efectuadas en el semestre indicado. (Continuará)

Los productores madrileños

Los Productores que, conforme publicamos, han venido de Madrid en excursión organizada por la Obra Sindical de «Educación y Descanso» siguen en esta isla, recorriendo los sitios más interesantes.

Estuvieron en Sóller, donde fueron recibidos por el Alcalde, camarada Antonio Castañer y Jerarquías del Movimiento y luego visitaron el Puerto y la Base Naval.

Visitaron también el Castillo de Bellver y sus alrededores, las Cuevas de Manacor y por último recorrieron los edificios y monumentos de Palma más notables.

Mañana por vía de Valencia, regresarán los excursionistas a la península.

En sus visitas efectuadas en esta isla acompañó a los productores madrileños la Jerarquía de la Jefatura Provincial de «Educación y Descanso».

Ayuntamiento de Palma

Se avisa a los empresarios taxistas que a partir de día 16 podrán pasar a recoger en las Oficinas Municipales (Gobierno y Policía) de 10 a 1 de la mañana los impresos de las nuevas tarifas aprobadas por este Excmo. Ayuntamiento las cuales deberán ser fijadas en lugar bien visible del interior del coche, de conformidad con el Art.º 175 del Reglamento de Circulación.

El Alcalde, *Jorge Dezcallar.*

Se ha extraviado

una máquina fotográfica, dejada olvidada en el respaldo de una silla del Borne ayer mañana. Por contener fotografías de interés, gratificaré a quien la devuelva, en Hotel Perú.

TABU
Licor del trópico
M. G. Luque : : JEREZ

El Dr. Juan Alzina y Mellis
especialista en enfermedades nerviosas y mentales, visitará en Palma el jueves, día 17 y el viernes, día 18; mañana y tarde en el consultorio del Dr. Solivellas, calle San Felio n.º 9.

Coñac Viejo
VETERANO
OSBORNE

M.C.D. 2022

Las Letras y las Artes

La voluntad de España

por Antonio Tovar

Por primera vez desde siglos se oyen en boca del Jefe del Estado de España estas palabras: voluntad de España:

Antes se ha hablado mucho «de voluntad nacional» «de voluntad del pueblo». «Cúmplase la voluntad nacional» fué un cómodo fraseo para dimitir y dejar al pueblo español, al vencido y traicionado y desorientado pueblo español, en la estacada de su falta de ganas de su falta de voluntad.

Es, pues, emocionante oir repetidamente entre las palabras del Caudillo, en esta etapa crítica y decisiva, la apelación a la voluntad de España.

¿Qué significan tales palabras? Pues evidentemente una incitación a que los mejores ímpetus del país se mantengan despiertos y no se adormezcan del todo. Los pueblos actúan en la Historia cuando tienen ganas, cuando tienen voluntad Si la pierden, se adormecen al borde del camino y lo que sucede es que son presa de aquellos que han preferido no dormir, tener ganas.

Examinando la situación del Mundo actual vemos que pelean entre sí unos cuantos pueblos con ganas y con voluntad histórica Los unos con ganas insatisfechas y ascendentes; los otros algo ahitos y aventajados pero aún con ganas de no dimitir. Estos pueblos con voluntad son muy pocos: anglosajones, alemanes, italianos, rusos Los demás pueblos van a remolque, son teatro, carne de cañón, botín; la razón es que no tienen voluntad o no la han tenido en el momento justo.

Si ahora miramos la Historia de España veremos que España tuvo una gran voluntad histórica, unas monumentales ganas, y entonces tuvo sus grandes siglos. Fué vencida en la lucha y a fuerza de derrotas, España terminó por perder la voluntad, por vivir adormecida y sin ganas. Así en vísperas del 98 Ganivet descubría hondos misterios nacionales en la etimología de la palabra abulia.

El sentido más profundo del 18 de Julio, su verdadera ambición histórica, está en despertar las ganas de España, en dotar otra vez a nuestro pueblo de voluntad. Lo demás del 18 de Julio es mucho menos importante — si es que en las cosas que afectan al ser mismo de la Nación hay grados de importancia.

Ahora bien, hay que examinar, si no es una loca empresa, querer despertar la voluntad de un pueblo que lleva siglos desencantado y dormido. El criterio me parece que está en la vitalidad que el pueblo tenga. Si no tuviera un pueblo vitalidad — es decir, fuerza, fecundidad, empuje, espíritu militar, condiciones intelectuales, moral sana, falta de «refinamientos»—, vano sería todo intento de quererle despertar ganas de nada. Presente tenemos en los terribles años que vivimos varias de estas emocionantes dimisiones de pueblos enteros.

Pero si el pueblo tiene las condiciones indicadas, si es aún sano, primitivo, fecundo, entonces la mejor obra política es devolverle la ambición la voluntad. Y éste es el caso de España.

Contra este despertar de la voluntad de España están muchas tendencias. En general son enemigos de este despertar nacional los que son enemigos nuestros, los que son antifalangistas. No quieren despertar nacional cuando ponen los ojos en blanco al oír la palabra paz. Blancos y rojos, los pacifistas, los acobardados, los resignados y los que meten la cabeza debajo del ala, traicionan el espíritu del 18 de Julio.

En nuestro pueblo sano, impetuoso, lleno de virtudes militares demostradas, los que prefieren seguir la tradición de siglo y medio de renunciación y componendas con nuestros enemigos liberales (Inglaterra, Francia y Estados Unidos), y renieguen, en cambio, de la otra tradición la verdadera, la del yugo y las flechas ofensivas y ambiciosas, son traidores. El camino lo ha señalado el Caudillo al aludir, casi como primer fundamento de una orgullosa presencia de España en el Mundo, a la voluntad de España, esa voluntad que está en forma callada y virtual en las entrañas de nuestro pueblo, y que ha de ser revelada y potenciada por un agran política, por una verdadera política revolucionaria y falangista.

Galicia sin brumas

Por Luís Moure-Mariño

Hace solamente veinte años que Galicia era, sin duda alguna, la más desconocida de las regiones españolas. Las cuatro provincias del Nordeste clavadas como una proa en el Atlántico, vivían en la imaginación de los españoles —ya que no en conocimiento—, como unas tierras lejanas, un mucho misteriosas, envueltas perennemente en brumas y rociadas por la lacrimosa humedad de la saudade. Galicia, si unida geográficamente con el resto de España, era, sin embargo en lo espiritual, una región cuasi insular.

¿Dónde hallar el por qué de este fenómeno de aislamiento? Muchas veces no hemos logrado explicarnos como una región que congrega y suma las más envidiables bellezas natuarles, que guarda en su mar y en la entraña de su tierra una riqueza inmensa que archiva en remanso un ingente caudal histórico, fuese, a pesar de ello, como región o marca lejana desconocida.

Pero el hecho puede explicarse. Y no tiene, en verdad ningún fondo misterioso. Vengamos a cuentas: la lejanía de Galicia no es una lejanía de kilómetros, una lejanía física o geográfica. Se trataba de una lejanía de triste abandono, de insuficiencia técnica. Cuando hace un siglo se trazaba y tendía sobre el mapa peninsular la red de los ferrocarriles de España, las conveniencias políticas más que las necesidades vitales de los pueblos, presidieron aquella obra trascendental. La línea férrea de Madrid a La Coruña, se construyó de doble trazado hasta León. Desde allí, por caminos inverosímiles, con rodeos y vueltas, se condujo una vía sencilla hasta La Coruña. Geográficamente desde la capital de España a La Coruña, no hay más kilómetros que a Barcelona o Granada. Pero realmente, un tren expreso invierte de La Coruña a Madrid alrededor de veinte horas.

Galicia quedaba lejos, muy lejos. A nadie se le ocurría arriesgarse a un viaje semejante. Por otra parte, la literatura y la Prensa no contribuyeron casi nada al descubrimiento de Galicia. La imaginación literaria —avara de hallar temas soñados— prefirió la superstición o el folklore a la realidad. Los temas literarios en torno a Galicia se deshilvanaban coleccionando supersticiones, mitos o leyendas. De vez en cuando, algún salteador del folklore aparecía por alguna comarca para sorber motivos musicales que luego disfrazaban a su manera llamando «música gallega» a unos aires falsificados y que nosotros no oímos jamás en las aldeas de Galicia.

Mientras tanto, el gallego —como es lógico— entre la llamada elocuente del mar y la promesa de un ferrocarril de vía estrecha, optaba por embarcarse. Cualquier aldeano gallego os puede hablar familiarmente de La Habana, de Nueva York o de Buenos Aires. Este hombre, en muchos casos, ha cruzado el Atlántico tres veces en viaje de ida y vuelta; pero no conoce la capital de su país...

Habría mucho que hablar sobre el fenómeno gallego de la emigración. Porque están absolutamente divorciados de la verdad quienes han interpretado el fenómeno emigratorio gallego como un fruto de la miseria o de circunstancias económicas, sin querer descubrir en él —y aquí descansa su esencia—, una tendencia vital, un impulso temperamental o racial.

Carguemos, pues este hecho real del aislamiento gallego entre las culpas de la vieja política. Como ejemplo que todo lo resume, baste con decir que si ustedes quieren hacer un viaje en tren de Vigo a La Coruña —los dos núcleos más importantes de la región—, habrán de recorrer nada menos que trescientos sesenta y cuatro kilómetros e invertir un día y una noche en el recorrido para una distancia que, racionalmente, debiera de vencerse en cuatro horas. Este es el servicio innegable que, en el orden que nos ocupa, debe la región gallega a la vieja política.

Es verdad que, una situación tal no se armoniza con la lista de personajes relevantes que, de origen gallego, militaron en las esferas más altas de la política nacional. Pero es que aquellos políticos se habían preocupado de cultivar su feudo, sus votos o su demarcación; pero jamás pensaron en edificar obras o revalorizar la riqueza regional. Por el contrario convenía mejor a sus fines un aislamiento en el que crecía sin trabas su trama caciquil.

Por ello es prudente deshacer otro tópico. El regionalismo gallego —que no llegó a ser ningún fenómeno de entidad apreciable— no puede explicarse, como se ha hecho para otras regiones, a manera de una nostalgia literaria o de un sentimiento de gérmenes poéticos. No; el regionalismo fué en Galicia, algo que pudo haber crecido porque hallaba abonado el terreno en el resentimiento contra el abandono político.

Hoy asistimos al descubrimiento de Galicia. Y es innegable —el Caudillo lo ha dicho en su discurso de Lugo— que ello tuvo en la guerra liberadora su causa determinante.

Galicia nutrió en aquellos días, con sus recursos casi inagotables, las necesidades de la nación y, en algún momento, dió al Ejército de Franco casi el 60 por 100 de sus efectivos totales. Desde entonces ha comenzado hacia Galicia una verdadera peregrinación: se llenan sus playas, se le tributan elogios en la prensa, se canta a su belleza y a sus recursos naturales. Todo esto, salda ante la conciencia de la región una vieja deuda espiritual. Galicia ha notado que es ahora cuando empieza a ser entendida. Pero hay que realizar allí una gran obra. La que otros dejaron de hacer. No basta con narrar o contar las bellezas del paisaje, las notas del carácter, etc. Hay que edificar, trazar nuevas vías, revalorizar nuestros grandes puertos atlánticos y abrir, en fin, el cauce para que por él discurra una existencia vigorosa. El nuevo Estado, si Dios quiere, sabrá saciar este viejo anhelo de justicia. Galicia es ya una región sin brumas. A la luz del descubrimiento, habrá que poner manos a la obra.

ENTREGAS

Por Enrique Azcoaga

La Fragancia es la fama, la vida, la inmortalidad del mundo.

* * *

Existe—no lo olvideis jamás— una poesía que se logra frente a una poesía que se consigue.

* * *

O espíritu o burocracia. Y después de las mil divisiones y subdivisiones en que hoy se sintetizan las corrientes o las tendencias, o espíritu o burocracia otra vez.

* * *

Crítica positiva es toda aquella que nace de los «espíritus en marcha», ya que la crítica determinada por los espíritus burocratizados no es sin compadreo.

* * *

A un escritor siempre hay que preguntarle: ¿Y usted qué es, lector o escritor? (Y nos evitaremos abundancia y falsa literatura).

* * *

Se pueden señalar los lectores —obedeciendo a Maurois— que en los libros se buscan a sí mismos. Debemos de subrayar aquellos otros para quienes un libro es una aventura, una perdición, un reencuentro; un redescubrimiento en verdad.

* * *

No es cultura más que lo que el individuo nos devuelve como «estilo».

* * *

Un día se nos preguntó que cuál era nuestro quehacer. Y nosotros respondimos: una tarea y una canción. Un trajín tan continuo y tan dramático como la vida misma —tan delicioso por tanto y tan natural—, y un mensaje salvado de la muerte, en forma ingenua unas veces, y de manera obligada y justificadora muchas otras. Una poesía y una crítica. Un vivir y una razón. Un canto que no olvide la gravedad con que se libera de la nada, de las entrañas creadoras, y un pensamiento laborioso siempre, al servicio de la imagen eficaz, original y sencilla, como el latido y las palabras.

* * *

Existen hombres maduros, hombres selectos y hombres curados. Ni qué explicar: el hombre curado debe ser la meta de nuestras aspiraciones.

* * *

En la poesía, imágenes tan graves como los conceptos, y conceptos tan en vuelo como las imágenes.

En la prosa, el verbo se hace carne. En el verso, la entraña se hace vuelo.

* * *

La poesía, como la crítica, no deben ser circunloquio, jaculatoria o alrededor, sino labor de descubridores gozosos y eficaces.

* * *

No, honrado burócrata, no. Criticar es labor mucho más dramática de lo que tú supones. Criticar es nada menos que poner en marcha nuestra adhesión. Como tú sabes muy bien —y si no lo aprendes—, para adherirnos, cerramos siempre los ojos. Y esto es nada menos, amigo, que suprimirse un poco.

* * *

Para Goethe se necesitaba una infinita presunción para construir palacios. Para nosotros, lo más presuntuoso es confiar en una personalidad, en la que si no se confía, por otra parte, nada podemos hacer.

* * *

Lo singular del individuo, caballeros originalistas, no es nada más que la profundidad de su corazón; y son hombres singulares todos aquellos que nos entregan diariamente un corazón más calado y más hondo.

* * *

«¿Cultivar la inteligencia», como se preguntan tantas veces los que no están casi nunca dispuestos a cultivarla o a cultivarse? «Labrar» intensamente nuestro espíritu mejor. Que por encima del «espíritu cultivado» se encuentre en nuestro gusto «el alma contratada».

* * *

Criticar quizá no sea otra cosa que medir nuestro entusiasmo.

* * *

Si me preguntaran alguna vez que dónde reside la inspiración, me gustaría responder que donde reside la savia.

* * *

El poeta va poniendo en orden su amor, hasta que le llega la muerte.

* * *

En unos cuadros, el mundo se remansa. Si me exigieran dos ejemplos pondría a Velàzquez y a Lorena.

* * *

En otros cuadros el mundo se recuerda. Siempre pondría como ejemplos posibles a Constable y a Corot.

* * *

En otros cuadros, la pintura es un arrebatado testimonio. Sólo el ejemplo de Cezanne puedo entregar, al pensar en esa pintura —huella de una ráfaga vehemente—, luminosa y lírica.

Persianas arrollables
ELEJABARRI
precios y calidad sin competencia: Técnica Moderna calle Pedro A. Peña 34

En Campos del Puerto
EXPOSICION de pinturas de MIGUEL AGUILO

El pasado día 13, tuvo lugar en Campos del Puerto la inauguración oficial de la Primera Exposición de Pinturas del joven artista Miguel Aguiló Pomar.

El expositor, en el catálogo expone lo siguiente: «El objeto de exponer mi modesto trabajo en Campos, es el deseo de que mi pueblo natal sea el primero que juzgue mi obra de principiante, realizada gran parte de ella en las horas libres durante el estudio del Bachillerato»...

La heterogeneidad de sus asuntos, de sus modalidades estilísticas, de las épocas en que las obras tuvieron su realización, y, finalmente, de apreciación de valores, prestan al estudio del conjunto sumo interés.

A través de los dibujos (retratos, apuntes, etc.) que constituyeron la revelación del artista, hasta las últimas obras, se nota la rapidez creciente en la progresión, y, en último término, algo que se aparta ya de los simples tanteos.

Pasando por alto la meritoria obra de su infancia, y deteniéndonos en la de sus últimos años, observamos, algunas pinturas que llevan tras sí los unànimes elogios. Cual «Crepúsculo», «Libros y flores» y «Cobre y frutas», primorosamente efectuada. Nada de notas chillonas ni discrepantes. La perfecta armonía de tonos y una adecuada elección de los motivos prestan a los cuadros una singular belleza, revestida de austeridad. En otras pinturas descubrimos cualidades revelantes.

Finalmente, dos copias de Velázquez, efectuadas directamente de los originales existentes en el Museo del Prado, durante el pasado curso de la Real Academia de Bellas Artes de San Fernando, en donde estudia el expositor, al mismo tiempo que cursa la carrera de Farmacia en la Universidad Central: «El Niño de Vallecas» y «El Bobo de Coria». El elogio que es preciso hacer de estas dos copias no sólo es debido a la fidelidad con que se han llevado a cabo, sino también a haber sido captado el «espíritu» que, através de veladuras de difícil ejecución, aureola los rostros y las manos de los dos seres desgraciados que Velázquez, con su fina sensibilidad y genial maestría, plasmó en sus dos lienzos inmortales: «espíritu» cuya «captura» constituye sin duda la más dura de las pruebas por que pasan los copistas, y, también, el mejor galardón para quienes la logran sin deficiencias.

De esta exposición —dice el autor— «si merece regular aceptación, saldré con más bríos para Madrid con la esperanza de alcanzar un puesto en el difícil arte de la Pintura»...

Nosotros creemos que bien ganado se lo tiene.

Y, diciéndolo, no dejamos de cumplir lo que finaliza la nota que leemos en el catálogo:

«Ruego a mi querido pueblo sed sincero».

Bartolomé MIRO PIZA

Academia Mayol
Vallori, 2 **Teléfono 1376**
Primera enseñanza - Bachillerato - Comercio
Clases nocturnas de Contabilidad y Cultura general

Colegio Blauhut
Calle Hermanos Barbará, 5
(esquina Luis Salvador)
PARVULOS - ELEMENTALES - SUPERIORES
IDIOMAS - COMERCIO
CLASES empiezan el 16 de Septiembre a las 9
CURSOS de IDIOMAS y COMERCIO: 1.º de Octubre.

Dr. Monserrate Mascaró
Enfermedades de la Infancia
Ex-médico interno de la Maternidad de Barcelona
Consulta diaria de 11 a 2
Dànús, 2 - pral.

ALUMBRADO ELETRICO A TODAS HORAS
podrá V. disfrutarlo instalando un equipo
"LUMENBATT"
1'25 pesetas aproximado el Kw. hora
Los comercios y particulares que lo han adoptado son nuestros mejores propagandistas
Distribuidor en las Baleares
Casa José Buades
Plaza Rosario, 1 Teléfono 2231

M.C.D. 2022

Comentarios

Juventudes de Europa

Ha comenzado en Viena el Congreso Europeo de Juventudes. Nunca como ahora la juventud europea había tenido una responsabilidad tal ante el mundo ni nunca se esperó tanto de ella.

Con alegría y fé, una fé absoluta de militante, asistimos desde lejos pero muy cerca en espíritu de total compenetración, a las tareas de este Congreso recién iniciado. Sabemos cuantos serán los frutos que de él se obtengan y que allí, conviviendo unas jornadas los que esparcidos por las tierras de la vieja Europa quieren con el tiempo nuevo una Europa nueva, justa, fuerte y libre, harán todavía más estrechos esos lazos y más entera esa solidaridad que ya nada puede quebrar.

Se unió la juventud europea en la lucha contra el Enemigo: un comunismo que destruye y niega cuanto nosotros queremos afirmar y construir. Y esa sangre derramada por un ideal que es el de todos nosotros es la prueba mejor, el vínculo que más une a través de los tiempos, las fronteras y las latitudes.

España está representada en el Congreso. Ahora que nuestra Patria vuelve a ser, no puede faltar su juventud—esta generación a la que José Antonio señalara un destino duro, difícil y glorioso—que tanto ha hecho, y que tuvo también fé y coraje, y que aún hoy en Rusia continúa brava y heroica como avanzada de la idea de España, en la lucha contra el comunismo. No puede faltar la juventud española en la formación—y libros y fusiles, uniformes y herramientas, mano abierta y brazo alzado—que en plena guerra lanza sus himnos y sus consignas promotedoras de una Europa que haremos mejor.

¡¡Arriba España!!

El Gobernador a Madrid

Ayer mañana en el avión de la Iberia que hace la travesía Valencia-Madrid salió, acompañado de su señora esposa doña Isabel Hurtado el Excmo. Sr. Gobernador civil camarada Manuel Véglison.

Se encargó interinamente del despacho del Gobierno civil el Presidente de la Audiencia Provincial don Enrique Fernández Alvarez, que interina la Presidencia de esta Audiencia Territorial.

Regreso de un camarada de la División Azul

El pasado domigo tuvo lugar en Sta. Eugenia el acta de recibimiento del Camarada de la División Azul José Crespí Bibiloni, el cual después de haber luchado por la liberación de nuestro país durante todo el tiempo de nuestra campaña, se alistó voluntario para ir a lucha contra la barbarie roja.

Pertenecía a la heroica compañía de esquiadores, mandada por la Medalla Militar colectiva, de la Medalla Militar colectiva de la Medalla de Invierno, de dos Cruces Rojas y ha sido propuesto para la Cruz de Hierro.

Vuelve entre sus familiares después de catorce meses de lucha en las estepas rusas.

Dicho camarada fué recibido en la estación por las Autoridades civiles y Eclesiásticas y por las Jerarquías del Movimieto Acto eguido se trasladaron a la iglesia parroquial en donde fue cantada una «Salve» en acción de gracias por su feliz retorno entre los suyos. Después se dirigieron al Ayuntamiento en donde se le ofreció un vino de honor. En primer lugar el Alcalde camarada Rafael Paret, en breves palabras, exaltó el heroísmo de los combatientes españoles que rayan a la altura que a la raza corresponde.

Terminado el acto en el Ayuntamiento, todos se dirigieron al local de la Falange, donde el camarada Crespí recibió el homenaje de la Falange Local.

Después de servido el vino de honor, se dió por finalizado el acto, cantándose por todos los presentes el «Cara al Sol». Al final dió los gritos el heroico soldado, que fueron contestados con gran entusiasmo.

El I Congreso Sindical Agro-pecuario de Baleares

El próximo mes de octubre, organizado por la Delegación Provincial de Sindicatos y la Hermandad Sindical Provincial de Labradores y Ganaderos de Baleares, se celebrará el I Congreso Agro-pecuario Sindical, que por su importancia no ha de pasar en absoluto desapercibido para los que sienten una preocupación por los problemas del campo.

En las conclusiones de este Congreso se especificarán con toda claridad las dificultades y trabas que hoy entorpecen el normal desenvolvimiento de la vida campesina, estudiándose todos los asuntos con una mira fundamental y única, la realidad de España ante los acontecimientos que nos cercan.

El Congreso tratará de las materias que oportunamente se harán públicas, redactando las correspondientes ponencias y formulando las conclusiones que, como más convenientes solución de los problemas agro-pecuarios, han de elevarse a los Organismos Superiores con súplica de que se resuelvan en consecuencia.

Podrán ser Congresistas honorarios y activos cuantas personas lo deseen. Para ello es suficiente formular su inscripción en la Hermandad Sindical Provincial de Labradores y Ganaderos de Baleares, (Avda. Alejandro Rosselló, 103-2.º), en donde se darán toda clase de detalles relacionalos con el citado Congreso.

CRONICA DE SOCIEDAD

Ayer falleció en esta ciudad, después de recibir los Santos Sacramentos y la Bendición Apostólica don Antonio Alfredo Llompart Julia.

El finado militó siempre en la política carlista, habiendo ocupado el cargo de Concejal hace 25 años. Cuando la Dictadura del General Primo de Rivera desempeñó la Alcaldía de esta capital.

Desarrolló sus actividades en la industria y comercio representando varias casas entre ellas la Casa Cros, poniendo en todos los negocios una gran seriedad y honradez.

A su desconsolada esposa doña María Grullón, y demás familia enviamos la expresión de nuestra sentida condolencia.

—

Después de recibir los Auxilios Espirituales el día 8 de los corrientes falleció el señor don Bartolomé Marqués Alemany.

El finado por su bondad fué siempre muy apreciado por cuantos tuvieron ocasión de tratarle y honrarse con su amistad, por lo que su muerte será muy sentida.

A su familia toda, en especial a sus hijas María, Antonia y Francisca enviamos nuestro más sentido pésame.

—

En la tarde de ayer falleció en el Secar del Real, después de recibir los Santos Sacramentos y la Bendición Apostólica la bondadosa señora doña Margarita Morey Palmer, esposa del contratista don Rafael Salamanca Seguí.

Por su bondadoso corazón fué siempre muy apreciada por cuantos la rodearon, por lo que su muerte será muy sentida.

A su esposo y demás familia transmitimos nuestra más sentida condolencia.

—

Finalizadas las oposiciones de Médico laringólogo de la Beneficencia Municipal de Palma, ha obtenido dicha plaza el Dr. Jiménez Quesada, Profesor del Servicio de garganta, nariz y oido del Instituto de Patología Médica del Hospital provincial de Madrid.

—

Después de estar en cama una larga temporada por haber sufrido un ataque de apendicitis y meningitis respectivamente, se encuentran algo mejorados, el Notario de Artà don Aurelano Linares Rivas y su hija Joaquina.

—

Ha sido nombrado ayudante de la cátedra de Farmacología y Terapéutica clínica de la Facultad de Medicina de la Universidad de Valencia el joven Médico D. Jaime Capó Porcel.

—

En el vapor correo de Barcelona es esperado esta mañana el Diplomático Sr. García Quijarro, quien permanecerá una corta temporada en esta isla.

—

Para esta mañana tienen decidido viaje a Barcelona en el avión de la Iberia don José Martín, don Antonio Garreta, don Jaime Font, doña María Barceló, don Fausto Escalas, doña Manuela Malet, doña Concha Campos de José M.ª Palacios, doña Consuelo Romano y los señores Riche y Gómez Conde.

—

Ha salido para Barcelona el médico oculista don Juan J Fuster para asistir al congreso de Oftalmología Hispanoamericana.

Banco Vitalicio de España

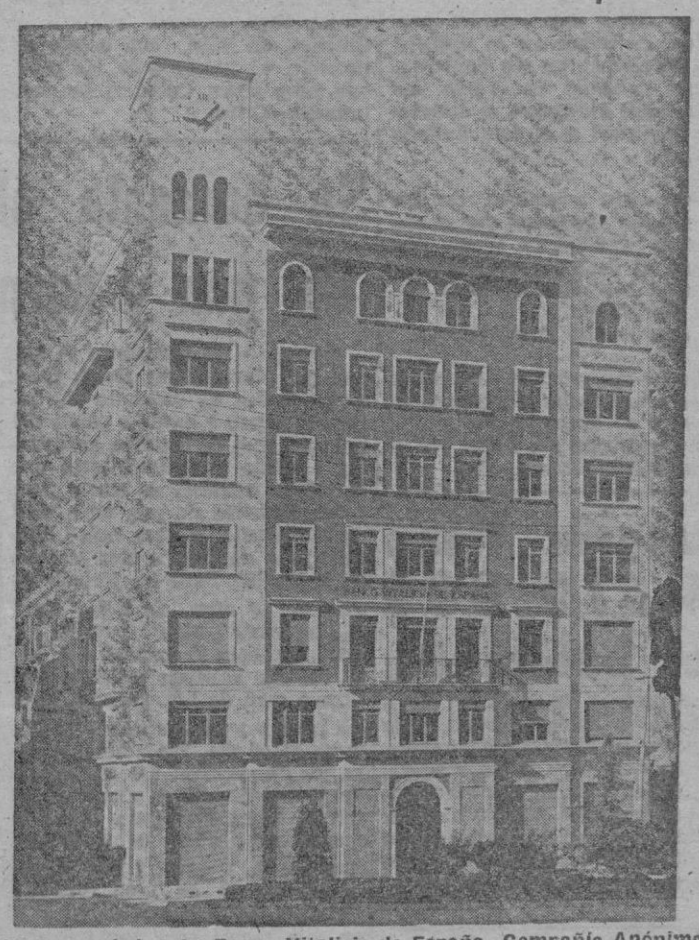

Edificio propiedad del Banco Vitalicio de España, Compañía Anónima de Seguros. Fundada en 1880, recientemente construído en Tarragona, Plaza de Prim, núms. 4 y 5

El Banco Vitalicio de España, ha producido desde Abril de 1939 hasta 31 de Diciembre de 1941: Capitales asegurados Ptas. 253 millones 011.420'—. Primas únicas de Rentas Vitalicias Ptas. 14 millones 328.166'—.

Principales pagos efectuados desde el 18 de Julio de 1936 hasta el 31 de Diciembre de 1941: Siniestros, Ptas. 38.490.138'—. Vencimientos, Ptas. 27.300.479'—. Rescates, Ptas. 7.013.168'—. Rentas Ptas. 7.336.869'—. Total Pesetas 80.140.654'—.

Datos aprobados por la Dirección General de Seguros en 11 de Julio de 1942.

Primas recaudadas por el Banco Vitalicio de España, Ramo Vida, durante el año 1941, según el Boletín Oficial de Seguros y Ahorro del mes de Mayo de 1942, Ptas. 43.857.546'43.

El comunicado británico confirma el fracaso de Tobruk

Y el italiano explica las operaciones que desbarataron el intento

19 buques, dos destructores y una corbeta de la escolta, del convoy destruido en el Atlántico Septentrional, fueron hundidos

Alemán Gran Cuartel General del Fuhrer.—Comunicado del Alto Mando de las fuerzas armadas alemanas:

«Al Sureste de Novorosisk, una fábrica fortificada ha sido ocupada, a pesar de la tenaz resistencia del enemigo. Fueron rechazados los fuertes contraataques del enemigo.

Han ganado terreno los asaltos victoriosos de las tropas alemanas a Stalingrado, brillantemente apoyadas por formaciones de la Luftwaffe. Veinte carros de combate fueron destruídos en el curso de estos combates.

Día y noche fueron bombardeadas las concentraciones, las instalaciones y campo de aviación de los bolcheviques.

En el Volga fué hundido por la acción de las bombas un remolcador enemigo.

Al Norte de Fjew, el enemigo repitió sus ataques, apoyados por fuertes acciones de la artillería y que fueron rechazados en todas partes. Un tren blindado de los soviets fué destruído durante un ataque aéreo.

En el frente de Wolchof fueron destruídas numerosas instalaciones del campo enemigo, con ocasión de un ataque local.

Al Sur del Lago Ladoga, los ataques locales enemigos fracasaron ante el fuego de nuestra defensa.

Los bombarderos han hundido en el Lago Ladoga un buque de carga y han averiado otros tres más.

En la noche última los aparatos alemanes arrojaron bombas de calibre pesado sobre Murmansk y aeródromo próximos a la ciudad.

Del 12 al 14 de Septiembre fueron derribados 228 aviones bolcheviques. En el mismo periodo de tiempo 23 de nuestros aviones no han regresado del frente del Este.

Bombarderos británicos aislados volaron ayer sobre el Norte de Alemania, las bombas explosivas arrojadas no han provocado más que daños insignificantes en algunos edificios. Incendios y pérdidas materiales fueron causados en los barrios residenciales de la ciudad de Wilhelmshafen. Los cazas nocturnos y la artillería de la DCA derribaron a 4 de los aviones atacantes.

Como ha sido anunciado en un comunicado especial, los submarinos alemanes encontraron el 9 de Septiembre en el Atlántico Septentrional un convoy furtemente protegido procedente de Inglaterra En duros e ininterrumpidos combates fueon hundidos 19 buques totalizando 122.000 toneladas, así como dos destructores y una corbeta de la escolta enemiga. Otros 6 barcos resultaron gravemente averiados por los torpedos. Unicamente ha podido salvarse una pequeña parte del convoy.

El teniente de navío Reichner, comandante de un submarino y condecorado con la Cruz de Hierro ha perdido la vida. Con él pierde la marina de guerra alemana uno de sus más heroicos oficiales. El submarino continuó el combate, al mando del oficial más antiguo». — Efe.

Italiano Roma. — Comunicado:

«La tentativa de desembarco efectuado por el enemigo durante la noche del 13 al 14 de septiembre, en las proximidades de la base de Tobruk y que comenzó con un fuerte ataque aeronaval, había sido completamente liquidada, esta mañana. Las fuerzas desembarcadas de las unidades navales y aéreas fueron aniquiladas o capturadas en el espacio de cinco horas.

La intervención inmediata del batallón «San Marco», mandado por el teniente de navío Giacomo Colotto junto con otros destacamentos de nuestras tropas y alemanas, las cuales colaboraron valerosamente en la operación, acabó ràpidamente tras una breve y dura lucha, con las fuerzas adversarias que habían llegado a poner pie en la costa y entre las que se encontraban algunos paracaidistas

Las baterías costeras y antiaéreas de la defensa italiana y alemana abrieron certero fuego contra las unidades navales que apoyaban la acción y hundieron tres contratorpederos, algunos barcos auxiliares y numerosos medios de desembarco.

Formaciones de bombardeos italianos y alemanes atacaron sin pérdida de tiempo las fuerzas enemigas que se retiraban hacia el Este y hundieron un crucero, un contratorpedero y varias lanchas torpederas. Además averiaron gravemente un crucero ligero y otras unidades de menor tonelaje.

En estas acciones se distinguió particularmente el 13.º grupo de asalto, a las órdenes del comandante piloto Renyo Uvale.

Nuestras tropas causaron al enemigo varios centenares de muertos y heridos e hicieron 576 prisioneros, entre ellos 34 oficiales y capturaron abundante material de guerra.

La mayoría de los náufragos de los buques hundidos fué recogida por nuestras unidades navales que se multiplicaron y prodigaron en la difícil operación de salvamento.

Nuestras pérdidas fueron relativamente reducidas.

Al mismo tiempo que se llevaba a cabo esta acción fracasaron varios intentos de ataque efectuados por elementos blindados británicos de tipo ligero contra los campos de aviación de la misma zona, gracias a la ràpida reacción de las guarniciones locales, que destruyeron numerosos carros e hicieron algunos prisioneros.» — Efe.

Inglés Londres. — Comunicado del Almirantazgo:

«En la noche del 13 de septiembre, fuerzas navales ligeras y escaso número de tropas transportadas por más, efectuaron una incursión contra Tobruk, conjuntamente con ataques aéreos en importante escala.

Nuestra fuerza desembarcó a pesar de la fuerte resistencia del enemigo al que se infligieron pérdidas y daños antes de retirarse.

Esta retirada no pudo hacerse sin pérdidas, con las cuales se contaba, teniendo en cuenta la potencia defensiva del enemigo.

Otras furzas ligeras bombardearon con eficacia las líneas y comunicaciones enemigas de la región de Ed-Daba.

Estas fuerzas regresaron a puerto sin sufrir daños no pérdidas». —Efe.

—

El Cairo. — Comunicado conjunto:

«Durante la noche del 13 al 14 de septiembre nuestras patrullas prosiguieron su actividad. Nuestra artillería bombardeó las posiciones enemigas de los sectores central y septentrional.

Nuestras fuerzas navales ligeras con un pequeño contingente de tropas de tierra efectuaron un golpe de mano por vía marítima contra Tobruk. La acción se llevó a cabo conjuntamente con un ataque aéreo en muy grande escala.

Las fuerzas desembarcadas encontraron fuerte oposición del enemigo, al que infligieron pérdidas antes de emprender el regreso.

Esta operación no fué realizada sin bajas por nuestra parte lo que era de preveer, teniendo en cuenta la potencia de las defensas enemigas.

Otra fuerza naval ligera bombardeó con éxito las líneas y comunicaciones en la región de Ed-Daba. Esta fuerza volvió a la base sin haber sufrido ni daños ni pérdidas.

En la noche del 13 al 14, bombarderos pesados, medianos y ligeros de la RAF y aliados atacaron barcos e instalaciones en Bengasi el aeródromo de Sidi Rezeinchs y objetivos militares de Tobruk.

Estos bombardeos provocaron incendios y causaron daños.

Varias baterías de la defensa costera antiaérea enemiga fueron inutilizadas.

También se realizaron ataques contra los campamentos.

Ayer, los cazas británicos de gran radio de acción que escoltaban a las unidades navales que regresaban de Tobruk, atacaron a grandes formaciones de bombarderos enemigos.

La actividad aérea sobre la zona de batalla en Egipto, fué escasa durante la jornada pasada.

Un «Messerschmitt 109» fué derribado sin que nosotros sufriéramos ninguna pérdida. — Efe.

MARCA REGISTRADA

¿CANAS? ¡NO VACILE! "ROM QUINA MELIS"

VENTA EN TODAS PARTES

PERMITE LA PERMANENTE

COMERCIO PRACTICO

Métodos propios. Sistema intuitivo aplicado individualmente.

Reflexione sobre cada una de estas materias, y notará que alguna o varias de ellas son imprescindibles

Cálculo mercantil
Teneduria de Libros
Contabilidad de Empresas
Letra Comercial
Ortografía
Correspondencia
Mecanografía
Taquigrafía
Banca y Bolsa
Prácticas de escritorio
Clasificación y Archivo
Experto en tributación
Jefe de Contabilidad
Jefe de Correspondencia
Francés - Inglés - Alemán
Italiano

Academia Cots

Calle San Felio, 7

PALMA DE MALLORCA

Aulas especiales para señoritas

M. C. D. 2022

Baleares
ORGANO DE FALANGE ESPAÑOLA TRADICIONALISTA Y DE LAS J.O.N.S.

Por primera vez es bombardeado el territorio continental de los Estados Unidos

Un avión japonés atacó la zona forestal del Oregón

Se cree había sido lanzado desde un submarino

San Francisco. — «Por primera vez desde el comienzo de la guerra el territorio continental de los EE. UU. ha sido atacado y bombardeado por un avión japonés lanzado probablemente desde un submarino. El aparato intentó incendiar unos bosques del sur del Oregón, según dice el comunicado del Mando de la Defensa Occidental. El nueve de septiembre un avión fué visto sobre Oregón. Las patrullas de protección de los bosques lograron poco después dominar un incendio encontrando un embudo de unos 30 cms. de profundidad y unos 20 kgs. de fragmentos de metal con marcas japonesas.—Efe.

El gobierno italiano protesta enérgicamente por el hundimiento de su barco hospital "Arno"

Inglaterra ha violado el convenio internacional de la Cruz Roja

La nota es enviada a Londres por mediación del gobierno suizo

Roma. — El buque-hospital italiano «Arno» hundido por la aviación británica fué alcanzado por un torpedo en la proa según detalles oficiales pubicados hoy. Parte del personal de a bordo salvóse en lanchas y otra parte fué recogida por varios torpederos enviados desde Tobruk que encontràbanse cerca de aquellos parages. Las víctimas fueron 4 marinos y24 enfermeros que hallàbanse casi todos en la parte del buque alcanzada por un torpedo. El «Arno» efectuaba su 46 viaje. En los anteriores había realizado ocho operaciones de salvamente en as cuales recogió 1.178 náufragos. Durante todo el tiempo que estuvo en servicio había transportado 17.541 heridos. Los periódicos italianos muestranse muy indignados por este ataque declaran que los buques hospitales por excepción son los únicos autorizados para navegar en las inmediaciones de las regiones marítimas declaradas de guerra. Por consiguiente este hecho no puede haberse tratado de error. — Efe.

—

Roma. — El Gobierno italiano ha dirigido una nota de protestada en tono muy enérgico por el hundimiento del buque hospital italiano «Arno». Esta protesta determina la violación por parte de Inglaterra de las disposiciones del convenio internacional de la Cruz Roja en 1939. La nota ha sido entregada al Gobierno suizo para su transmisión a Londres. El Gobierno italiano se reserva tomar aquellas medidas de represalia que juzque adecuadas.—Efe.

RUEDA de noticias

CUARTEL GENERAL DEL FUHRER. — El Fuhrer ha enviado una cordial felicitación al Príncipe heredero de Italia, con motivo de celebrar éste en el día hoy 15 de septiembre, su cumpleaños. — Efe.

—

LONDRES. — El mayor Atlee, primer Ministro adjunto, ha llegado a Terranova.

Realiza el viaje con carácter oficial.

Después de su estancia en Terranova, visitarà Otawa, la capital del Canadà. — Efe.

—

LONDRES.—El General De Gaulle llegó a Port Lamy en Africa Central Francia. — Efe.

—

WASHINGTON. — El Gobierno de los Estados Unidos ha decidido emprender la construcción de un nuevo tipo de buque de carga y que según los centros será practicamente invulnerable a la acción de los torpedos. Roosevelt ha declarado a la sociedad «Incorporales Cargoes» fundada por el Gobierno y fiscalizada por los departamentos de guerra y marina se consagren a la construcción de una gran serie de estos nuevos barcos que funcionaràn con un motor de gasolina. — Efe.

"La mitad de la red ferroviaria rusa está dominada por el Ejército del Reich"

«Es necesario admitir cuanto han empeorado los soviets desde que comenzó la campaña de primavera»

Escribe Hora Belisha en un artículo para la prensa norteamericana

Buenos Aires.—En el último de los artículos especiales dedicados a la prensa norteamericana por el exi-ministro inglés de la Guerra, Hoare Belisa, éste habla de la situación de la URSS.

El artículo examina la situación de la guerra en Rusia.

Y dice:

«Si se hace el balance de la posición de los dos bandos, es necesario admitir cuanto han empeorado los soviets desde que comenzó la campaña de primavera.

Tres cuartas partes de las zonas cerealistas y dos terceras partes de las zonas destinadas a azúcar, se ecuentran en poder del enemigo.

La mitad del carbó ruso se encuentra en poder de los alemanes.

La obtención del petróleo y el transporte de combustible se hace cada vez màs difícil a causa de los a taques de la aviación alemana.

La mitad de la red ferroviaria rusa está dominada por el Ejército del Rech.

Este ocupa territorios en los que viven 60 millones de habitantes.»

El artículo termina diciendo:

«Los ingleses deben cuidarse de no abrigar excesivo optimismo mientras no se decida la batalla del Volga.

Es prematuro, por tanto, contar con la liquidación del enemigo.

Stalingrado carece de defensas naturales como las que tenía Sebastopol a excepción de la zona Este.

La pérdida de Stalingrado sería beneficiosísima para los alemanes.»—Efe.

Nueva emisión de sellos del Vaticano

Su importe se dedica a los prisioneros y víctimas de la guerra

Roma. — La nueva serie de sellos de Correos de la Ciudad del Vaticano, emitida en beneficio de los prisioneros y víctimas de guerra, ha logrado gran éxito; en pocos días se han vendido màs de 50.000 series de la emisión, que tiene una tirada limitada.—Efe.

En Viena tuvo lugar la fundación de las "Juventudes de Europa"

Asistiendo delegaciones de todos los países europeos

Representan a España la Delegada Nacional de la S. F. y el del Frente de Juventudes

Viena.—Con toda solemnidad y con asistencia de los delegados de todos los países de Europa se celebró en la ciudad de Viena la ceremonia de fundación de las «Juventudes Europeas».

Presidió el acto el jefe de la organización «Hitler Jugent».

Representan a España en estas conferencias la Delegada Nacional de la Sección Femenina y el Delegado Nacional del Frente de Juventudes.

—

Viena.—Han sido elegidos presidentes de honor en la primera seión celebrada po rla conferencia que celebran en Viena las «Juventudes Europeas» el Reichsleiter Schirach y el jefe italiano Rioci.

—

Viena.—Los miembros de las «Juventudes Europeas» que se encuentran reunidas en Viena han asistido al desfile que efectuó la Juventud hitleriana alemana ante el Burgthester.

El acto resultó brillantísimo.

—

Viena.—La próxima Asamblea de las «Juventudes Europeas» se celebrará en Roma en 1943.

La proposición fué hecha por el Reichsleiter Schirach.—Efe.

El pintor Sert, en Barcelona

Visitará la Catedral de Vich

Barcelona. — Procedente de París ha llegado a Barcelona el pintor Sert, el cual visitará la Catedral de Vich, con objeto de proceder al montaje de las telas que para dicha Catedral ha terminado.—Cifra.

Los japoneses erigen un monumento a los soldados enemigos caídos en Singapur

Shonan. — Se ha inaugurado el monumento erigido por el Mando japonés en honor de los soldados enemigos muertos en la batalla de Singapur. Al acto asistieron tropas niponas y una delegación de prisioneros de guerra. El monumento ha sido levantado sobre la colina de Bukittimah, lugar donde se rindieron las fuerzas británicas. — Efe.

Ultima hora deportiva

Canarias va en primer lugar en los campeonatos de España de natación

Sabater, subcampeón de 100 m. libres

Tenerife. — Se celebraron las primeras pruebas finales del Campeonato de España de Natación. Hemos de confesar, que si por una parte la actuación de Guasch nos ha decepcionado ya

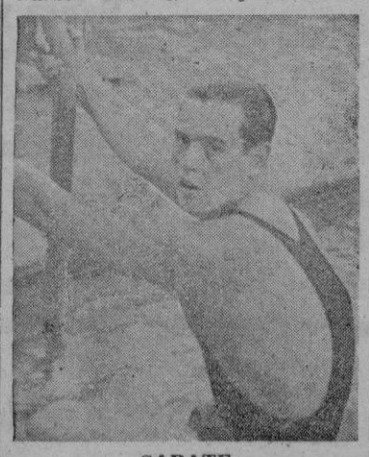

SABATE

que ha conseguido un cuarto lugar con el tiempo de 1 m. 8 s., tiempo que no se acerca ni remotamente al que en su plenitud de facultades, nervios, etc., etc suele conseguir, que es el de 1 m. 6 s. habiendo rebajado aún este tiempo y llegado al 1 m. 4 s. y décimas. Su actuación en Canarias es la normal teniento en cuenta su temperamento, por la otra nos sentimos sorprendidos al anotar la conquista del título de subcampeón de España en los 100 metros libres, por Sabater rebajando el tiempo conseguido en las eliminatorias y llegando a la meta con el de 1 m. 6 s. 2/10.

Se clasificaron pues como décimos nuestros nadadores en la prueba de los cien metros libres segundo y cuarto, dejando el primer puesto al formidable nadador aragonés Pera.

También participó Baleares en las finales de los 200 m. braza. Prueba excesivamente dura para Roberto Guardia que se clasificó en sexto lugar.

Después de la primera jornada la clasificación por regiones ha quedado así estabecida:

1.º Canarias, 31 puntos.
2.º Cataluña, 25 puntos.
3.º Aragón, 21 puntos.
4.º Baleares 13 puntos.
5.º Galicia, 5 puntos.
6.º Castilla, 2 puntos.

R. ROVER

Hungría tiene 14.670,000 de habitantes

Budapest. — En el último censo realizado en Hungría arroja una población de 14.670.000 habitantes. De esta cifra total 1600.000 personas se han inscrito como descendientes de judíos. 792.000 han declarado ser ateos; son rutenos 587.000; 513.000 servios y croatas, y otras razas aisadas 308.000. — Efe.

Inminente movilización general en Cuba

Batista la anuncia

Buenos. — Aires. — El Presidente de Cuba, Batista, ha anunciado la inminencia de una movilización general, según noticias de la Habana. — Efe.

Se aumenta el racionamiento de pan y carne en Alemania

Berlin. — En relación a la orden del Mariscal del Reich Goering relativa al aumento de raciones de pan y carne a patrir del próximo mes de octubre, se anuncia a título complementario que la ración semanal de carne para niños menores de seis años será de 200 gramos y para niños adolescentes, de seis a diez y ocho años, de 400. Para los jóvenes de más de 18 años, de 350 y para las personas cuya jornada de trabajo rebase lo normal. Así, para los que realicen trabajos nocturnos será de 250 gramos. Para los trabajadores manuales de primera categoría, 700 gramos y para los de segunda 950. La ración de pan semanal a partir de la misma fecha será para niños de menos de 3 años, de 1.100 gramos, de 3a 6 años, 1.300; y para los de 6a 10, de 1.700 gramos. Para los adolescentes de 10 a 20 años la ración será de 2.600 gramos y para los consumidores normales de más de 20 años, de 2.250. Para las personas que efectúan trabajos extraordinarios y para los trabajadores de noche, las raciones de pan semanales se establecerán en 3.500 y 3.650 gramos según que sean trabajos de primera o segunda categoría respectivamente. Si las condiciones de producción continúan siendo favorables, será posible una distribución en el período de cuatro semanas que comienza el 21 de septiembre de una ración extraordinaria de 62 gramos diarios por persona.

El jefe del gobierno servio invita al pueblo a colaborar en la Nueva Europa

Belgrado. — El jefe del Gobierno de Servia, Neditsch, ha dirigido un llamamiento por la radio a todo el pueblo servio exhortándole a colabórar en la reconstrucción de la nueva Europa.

«Exactamente un a ño después de mi primer llamamiento —ha dicho— puedo afirmar hoy que mi Gobierno ha conseguido conjurar los grandes peligros que nos amenozaban. El pueblo servio ha prestado en su mayor parte colaboración a las funciones del Estado y gracias al apoyo de las autoridades alemanas se ha iniciado la reconstrucción del país. El pueblo servio debe gratitud al Reich alemàn que le ha facilitado este resurgimiento. Deben repararse las faltas cometidas en el pasado. Servia està dispuesta sinceramente a colaborar en la gran obra del Reich alemàn. Los partidos políticos no pueden salvar al pueblo servio.

El MUNDO AL MICROSCOPIO

La caída de Stalingrado, según últimas noticias, parece que se va acelerando a pasos agigantados. Puede ser esta semana. Sin que ello sea vaticinio, hay motivos que inducen a suponerlo. Pero ya sabemos que la lucha en el interior de una gran ciudad es tarea en la que la fuerza y la estrategia militar, el arte de la guerra moderna, llevan una marcada desventaja.

El corresponsal del «Times» londinense expresa la gran preocupación del soviet sobre la suerte de Stalingrado, que cree ya irremisiblemente perdida. Y con toda janqueza escribe: «Si las tropas alemanas logran con la caída de Stalingrado, someter también a su control el Bajo Volga, el cuadro de la guerra no sólo variarà para la Rusia soviética sino también para Inglaterra y los Estados Unidos». No hay duda alguna de que la esperada caída de la ciudad del Volga llena de intranquilidad y preocupación extremas no tan sólo a Moscú sino también a sus aliados y que su perdida será decisiva para el desarrollo ulterior de la guerra en general y que sus consecuencias se extenderán a todo el potencial de las fuerzas aliadas en lucha. Queda pues descartada la lucha común contra Alemania y màs aún después del nuevo fracaso de Tobruk que contrariamente a lo que ayer creíamos no ha sido una «operación de diversión» sino una acción planeada en igual forma y alcance que la reciente de Dieppe. La incógnita está ahora en saber si una vez ocupada Stalingrado todo el peso del Ejército del Reich se echará hacia la frontera del Iràn o si se marchará hacia la conquista de toda la extensa y vital región del Volga medio y superior con vistas al invierno. Está claro, desde luego, que desde el Irán hay caminos que pueden llevar al contacto con Rommel y con las fuerzas japonesas.

En el Càucaso estamos en vísperas de ver nuevas e importantes operaciones tan pronto como se haya efectuado el relevo de las fuerzas que avanzaron sin descanso más de 500 kms. desde sus bases de partida en un solo mes y el acoplamiento indispensable del material de guerra en la nueva línea que ha de servir de apoyo a la marcha hacia el Sur. En los sectores de Novorossisk - Tuapse y de Grozny se están librando combates de importancia para la posesión de las costas del Mar Negro y del Mar Caspio. Mientras se espera que Rommel descorra el velo a sus intenciones, los japoneses avanzan hacia Port Moresby desde las montañas de Owen y Ftanley, acentuando con esta atrevida y victoriosa maniobra la amenaza sobre Australia y bombardean por vez primera el territorio continental de los Estados Unidos en vuelos audaces sobre la región del Oregón. Con las operaciones contra las pequeñas, heroicas y leales guarniciones de Madagascar, que van desarrollando, no tan fàcilmente como a primera vista parece, los ingleses no resuelven nada de sus difíciles posiciones y papeletas en el Cáucaso y en Egipto.

A. C.

La línea férrea de El Alamein a Alejandría cortada en varios puntos

Por la aviación del Eje

Berlín. — Los bombarderos alemanes han atacado intensamente las posiciones de artillería británica emplazadas en El Alamein, en Egipto.

Quedaron fuera de combate numerosos cañones y sirvientes de los mismos.

Estallaron los depósitos de municiones.

Han sido atacadas las concentraciones de vehículos enemigos al Norte de Kattara, así como también el aeródromo de Arab

Nuevamente fué atacado el ferrocarril de El Alamein hacia Alejandría.

La línea férrea fué cortada en varios lados. — Efe.

M.C.D. 2022