

## Unos 30 equipos de arquitectos optan a las obras del campus

Los proyectos se expondrán al público durante el mes de marzo en La Alhóndiga

PÁG. 10



La carretera CL-601 estuvo cortada ayer durante cuatro horas, a la altura de Cuéllar, por el vuelco de un camión

GABRIEL GÓMEZ

## Segovia, en alerta por la previsión de nuevas nevadas

Es probable que caigan 10 litros por metro por debajo de los 1.200 metros

Segovia se mantiene en alerta ante la previsión de nuevas nevadas que se registrarán en los próximos días en la provincia, posiblemente hasta

el jueves. El Instituto Nacional de Meteorología ha anunciado que es probable la recogida de 10 litros por metro cuadrado de nieve por debajo

de los 1.200 metros de altura. Todos los servicios de vialidad invernal de las diferentes administraciones se encuentran activados. PÁGS. 7 Y 8

### REFERÉNDUM-20F

#### 12-17/ELECCIONES

EL ADELANTADO ofrece hoy un listado completo de los resultados registrados en la capital y provincia

### ADEMÁS



#### 18/EDUCACIÓN

Los profesores de la provincia realizan visitas docentes al Museo Esteban Vicente

#### 9/TRIBUNALES

Rafael Vera recibió las primeras visitas de sus familiares en la prisión de Perogordo

#### 11/AYUNTAMIENTO

El municipio comienza a trasladar los lodos de la depuradora a un vertedero en Burgos

#### 19/PATRIMONIO

Municipio anuncia que las obras del Palacio de Quintanar comenzarán la próxima primavera

#### 25/CASTILLA Y LEÓN

La Comunidad será la más perjudicada por la pérdida de los fondos europeos

#### 34/DEPORTES

La selección de fútbol sub-21 se concentrará en Los Ángeles de San Rafael en marzo

### PROMOCIÓN

Hoy GRATIS

SUIZA

Monedas de Europa  
Colección Eurozone

## ESCAÑO CERO

JULIA NAVARRO

## En el mismo barco

DESDE EL PP SE REPROCHA AL GOBIERNO el resultado del referéndum. Desde el PSOE se reprocha al PP que en algunos barrios madrileños, o en algunas ciudades de tradicional voto popular, los votantes ni siquiera han ido a votar. La verdad es que deberían ahorrarse los reproches los unos y los otros. El éxito, si es que alguien lo quiere considerar así, en todo caso sería de ambos partidos, puesto que han sido PSOE y PP, los que formalmente han corrido con el peso de la campaña en favor del 'sí' a la Constitución Europea.

El fracaso, que también hay quien pueda considerar así el resultado de las urnas, también sería de ambos partidos por no haber sido capaces de movilizar y convencer a sus respectivos electorados. A mi me parece que en lo que se refiere a la Constitución Europea, PSOE y PP han ido en el mismo barco por más que unos hayan ocupado la proa y otros la popa, por más que pierdan el tiempo haciéndose reproches varios. Claro que durante unos días el resultado del referéndum vale para meterse con el PSOE, por la más que preocupante abstención, y al PSOE para sacar pecho por haber conseguido arrastrar a las urnas a más del cuarenta y dos por ciento del electorado.

Pero más allá de los reproches que se hagan unos y otros, lo preocupante, sobre lo que deberían de reflexionar es sobre el escaso interés que parecen despertar las cosas europeas. La pregunta es ¿por qué? Y la respuesta es siempre la misma, porque aunque los ciudadanos tengamos claro que estar en la Unión tiene sobre todo ventajas, nos sentimos ajenos a las decisiones que se toman en Bruselas, se nos da hecho todo, sin capacidad de opinar, protestar, ni decidir, por más que el Parlamento Europeo este consiguiendo que se escuche su voz. Pero no nos engañemos, todos sabemos que la capacidad de influencia o de poder cambiar políticas europeas, por parte de los eurodiputados es prácticamente nula.

La Unión Europea se ha construido desde arriba, y seguramente no se podía haber hecho de otra manera pero eso ha provocado que los ciudadanos se sientan en lo cotidiano ajenos a la Unión. Lo peor es que no nos damos cuenta del error que cometemos no prestando una metódica atención a cuanto sucede en Bruselas, porque es allí donde se deciden nuestros salarios en función de la inflación permitida, es allí donde se decide lo que podemos pescar o cultivar, es allí donde se determina que podemos exportar, etc. Lo que se decide en Bruselas es lo que los Gobiernos tienen que aplicar a continuación en cada uno de los veinticinco países de la Unión, y sin embargo los ciudadanos percibimos Bruselas como si estuviera en Marte.

La abstención en el referéndum es una pésima noticia, pero no porque eso pueda perjudicar, si es que le perjudica, al Gobierno Zapatero, sino porque demuestra que los ciudadanos aún no terminamos de asumir las riendas de nuestro destino europeo. Bien es verdad, que muchos ciudadanos se han abstenido porque veían en el referéndum algo de pantomima, era un referéndum con red, al fin y al cabo se iba a aprobar en el Parlamento el 'sí' a la Constitución, de manera que muchos votantes decidieron que con ellos no contarán para satisfacer al presidente Zapatero. Porque esa es la otra cara de la cuestión.

## DESDE LA LIBERTAD

RAMÓN PI

## Una mirada al vaso

DOÑA TERESA FERNÁNDEZ de la Vega se pasó unos cuantos pueblos, como ahora se dice, al proclamar que "el 76 por ciento de los españoles" apoya la Constitución europea. Esta señora parece que cree que su obligación es mentir, porque no es la primera vez que dice disparates de este corte: no hay más que recordar aquel momento estelar de su existencia en que afirmó ante los periodistas que la retirada de las tropas españolas de Irak "reforzaba" la relación de nuestro país con Estados Unidos.

Pero hay que ser comprensivos; algunos políticos pierden perspectiva con facilidad, absorbidos como están por el sectarismo propio de su condición, que tanto daño hace al prestigio de la dedicación al servicio público. La señora Fernández de la Vega no es

que vea el vaso medio lleno, es que lo ve rebosando por los bordes, hasta el extremo (un poco cómico, la verdad) de calificar el referéndum como un "apoyo abrumador" a la Constitución europea. Es posible que ella estuviese abrumada, pero si así fuera, pienso que se lo tendría que hacer mirar, como dicen los catalanes.

Los que ven el vaso medio lleno ponen énfasis en que el 'sí' obtuvo el 76 por ciento de los votos emitidos, que es cosa bien distinta del triunfal "76 por ciento de los españoles", y, puestos a ver el vaso medio lleno, hasta hacen el esfuerzo de alegrarse porque la participación superó el 40 por ciento del censo electoral. En cambio, los que lo ven medio vacío prefieren fijarse en que sólo uno de cada tres españoles llamados a las urnas apoyó la Constitución europea; pro-

porción que se reduce a menos de uno de cada cuatro si no contamos el censo electoral, sino la población total del país como hace la señora vicepresidente del Gobierno. Y en cuanto a la participación, prefieren reparar en el desalentador dato de que la abstención ha superado con creces la mayoría absoluta del censo, lo que no parece como para ponerse a tocar las castañuelas.

Ahora, todos los políticos tendrían que reflexionar sobre estos resultados, y preguntarse qué pasa cuando los partidos que cubren más del 90 por ciento del arco parlamentario patrocinan el 'sí', y luego resulta que el 'sí' sólo alcanza a un tercio del censo electoral. Pero no seamos ingenuos: la reflexión no es una actividad que a nuestros políticos les resulte atractiva.

## TRIBUNA

LUIS DEL VAL

## El gran triunfo de Llamazares

LOS CASI DOS MILLONES y medio de ciudadanos que votaron 'No' en el referéndum del domingo, son votos de Llamazares, según interpreta el propio Llamazares. Con estas palabras lo afirmó: "nosotros somos los responsables de la gestión del 'no' y no admitimos ninguna otra versión". Ante tal rotundidad sólo cabe felicitar a Llamazares en un doble aspecto: por su gran triunfo, y por convertirlo en incuestionable. Existe por ahí gente dubitativa, vacilante, incluso apocada, que se muestra indecisa ante determinados acontecimientos. Nada que ver con Llamazares que es arrojado y resolutivo, sólido y firme en sus convicciones.

Si él solo ha llegado a la

conclusión de que esos votos iban dirigidos al apoyo de sus tesis, no hay nada que discutir, porque una vez tomada una decisión Llamazares se arraiga en sus posiciones, no como esos otros políticos, tomadizos e inseguros que cambian de opinión e incluso rectifican. ¿Ha visto alguien rectificar a Llamazares?. Tras el último batacazo electoral ¿alguien observó que le temblara el pulso? Nunca. Y la prueba de que tenía razón aquí está, mejor dicho, aquí están esos casi dos millones y medio de personas dándole la razón a Llamazares, con lo que se demuestra que ha doblado prácticamente los votos logrados en las últimas elecciones generales, donde también consiguió un gran triunfo

de firmeza, porque Izquierda Unida sólo sacó cinco diputados. El lugar en que más ha crecido Llamazares es en el País Vasco y en Cataluña donde, si se celebraran ahora mismo elecciones generales, Llamazares iba a subir como la espuma. Es probable que algún aguafiestas piense que esas paletas rechazando la Constitución Europea proceden de la izquierda abertzale o de Euzkera Republicana, pero ya ha dicho Llamazares que "no admite ninguna otra versión", y si dice que no lo admite, es que no lo admite ¡menudo es Llamazares!. La mayoría de la gente quiere pasar página, pero no cabe duda de que es por negar este gran triunfo de Llamazares.

## EDITORIALES DE PRENSA

**EL MUNDO** En "El europeísmo español permite al Gobierno superar el trance", EL MUNDO afirma: "El sí ha ganado prácticamente en una proporción de cuatro a uno. Hay que concluir, pues, que entre los españoles movilizados hay un claro sentimiento europeísta, que no se centra necesariamente en el texto constitucional en sí, sino en la idea de Europa, que ha sido una referencia clara de nuestro desarrollo político y económico".

**LA VANGUARDIA** Su editorial "Sí abrumador, pero..." afirma que "ha ganado Europa porque los españoles han reafirmado la Constitución europea y han abierto el camino del europeísmo hacia una Unión más fuerte, más democrática y más cohesionada. En clave de política interna, que no se puede decir honestamente que haya perdido nadie."

**EL PAIS** En "Triunfo muy europeo", EL PAIS califica de "nítido" el resultado del referéndum, señala que "el mayor rechazo se concentra en el País Vasco, Navarra y Cataluña" y sostiene que "el triunfo del sí ha sido contundente. Y ese será el dato más relevante con vistas a los referendos que se avecinan en otros países, pero sus gobernantes deberán realizar un especial esfuerzo para movilizar a unos electores que hoy por hoy aparecen más divididos".

**LA RAZON** En "Sí pero no", LA RAZON dice que Zapatero salió ayer "airoso del trance" del referéndum, "aunque lo ha hecho sin brillo" y añade que "el presidente del Gobierno quiso ser el primero, pero las prisas no son las mejores consejeras y suelen acarrear más de un revés. Las cifras hablan por sí solas y demuestran que la jugada partidista de Zapatero ha lastimado a una Constitución que sale tocada de España".

**ABC** En el editorial titulado "Sin pena ni gloria", ABC afirma que el resultado del referéndum representa un "modesto aval" al europeísmo de Zapatero, que tendrá que hacer algo más que oficiar de maestro de diálogo para lidiar los porcentajes del 'no' y la abstención en el País Vasco y Cataluña, y, además, dice que el Gobierno deberá tener "muy claro" que si "ha salvado los muebles" se debe a los votantes del PP, que no se han llevado por la tentación de "castigar al Gobierno".

**elPeriodico** Su editorial "Ratificación del europeísmo y del caínismo español" indica que "aunque la abstención le dé sabor agriodulce, el amplio sí ratifica el profundo europeísmo de nuestro país".

## TRIBUNA

GLENN MURRAY (\*)

## La ceca sí avanza

MIENTRAS SE ESPERA la firma del Convenio Interadministrativo que posibilitará la licitación y el comienzo de las obras de rehabilitación, se está trabajando en otros frentes que no tienen nada que ver con ese convenio, pero que son de igual importancia para la recuperación integral del monumento, en particular su identidad histórica, su singularidad y potencial turístico.

TICCIH-España (Comité Internacional para la Conservación del Patrimonio Industrial) está gestionando la declaración del monumento como la muestra de arquitectura industrial más antigua del mundo, habiendo establecido ya que efectivamente es la más antigua que se conserva en España. Dos diferentes artículos escritos en inglés por el director técnico de la Fundación Real Ingenio ya han sido publicados en ámbitos internacionales de la historia y conservación de la industria para abrir el debate sobre una cuestión nunca debatida entre los especialistas en historia de la industria ni de la moneda. Las perspectivas para el nombramiento son buenas y el "título" sería un gran reclamo turístico para el futuro museo-taller.

La Fundación tiene tres estudios preparados para publicar: "Breve introducción a la historia de la Ceca y el proyecto de su recuperación" (150 págs.), que ya está en manos de la Concejalía de Patrimonio Histórico; "La historia de las Cecas de Segovia" (580 págs.); y "Las monedas acuñadas en Segovia desde 20 a.C.

hasta 1868" (350 págs.). Apenas falta localizar unas 30 fotografías de monedas, y realizar una última búsqueda de documentos en el Archivo de Simancas para completar dichos estudios antes de proceder a su publicación.

El comité científico, que ha diseñado los talleres que figuran en el proyecto de ejecución entregado en febrero de 2004, está trabajando ahora en el diseño y contenido de las exposiciones de paneles y piezas del futuro museo. Tanto los textos como el correcto diseño para la reconstrucción de los talleres son fundamentales para afianzar el complejo como una atracción turística en el futuro y para poder captar subvenciones del sector privado por parte de empresas que van a querer ver garantizada la autenticidad y la singularidad del proyecto.

Asimismo, el comité científico está trabajando con el arquitecto y la Comisión Territorial de Patrimonio para resolver las dudas que han surgido y así facilitar la aprobación del proyecto de ejecución.

La Concejalía de Patrimonio Histórico continúa desarrollando los contactos con las autoridades y técnicos de la ciudad austriaca de Hall para que colaboren en la construcción de nuestros ingenios. Las Jornadas que tuvieron lugar el pasado octubre con la participación de Hall y Potosí, en Bolivia, fueron de suma importancia en el desarrollo del proyecto global.

La misma Concejalía tiene programada una próxima reunión sobre el problema del co-

lector del barrio de San Marcos que, tal y como está, imposibilita las obras en el edificio herreriano.

La Fundación Real Ingenio de la Moneda opera independiente de las administraciones que tienen previstos firmar el convenio próximamente para la rehabilitación del edificio. Su éxito en poder atraer colaboraciones del sector privado - a partir de ahora - depende de las diferentes publicaciones previstas que explicarán la historia de las dos cecas segovianas, todas sus monedas, la rehabilitación del conjunto y el proyecto para el museo-taller.

Los patronos de la Fundación son: Ayuntamiento, Diputación, F.N.M.T., AFINSA, Academia de San Quirce, Instituto Histórico Austriaco, y Amigos de la Casa de la Moneda de Segovia. El presidente es Gonzalo Anes (también director de la Real Academia de Historia) y los vicepresidentes primero y segundo son el alcalde de Segovia y el presidente de la Diputación. Está previsto que la fundación, a través de colaboraciones del sector privado, se encargue de construir los talleres y montar las exposiciones.

El buen desarrollo de la recuperación integral de la Ceca depende tanto de la potenciación de la Fundación Real Ingenio, como de la firma del convenio tripartito interadministrativo. En este sentido, aunque los paseantes por el entorno de la Ceca aún no perciben actividades sobre los edificios, la Ceca sí avanza.

---

(\*) Director técnico de la Fundación Real Ingenio.

## EL PUNTO

APULEYO SOTO

## Los muertos no mueren nunca jamás

UNA AMIGA MÍA SEGOVIANA compra todos los días EL ADELANTADO para ver las esquelas de los muertos y remitir a su madre, recordadas, aquellas que sabe que le interesan por referirse a personas del entorno que convivieron con ella.

Cuando me enteré de tan singular hobby de mi amiga, primero me eché a reír y después me quedé pensando un largo rato. Yo el recorte le traslado a la memoria y conmigo van aquellos que me amaron y a los que amé, por unas razones u otras.

Está claro que la materia no desaparece sino que se transforma, y hay un lugar más pequeño que la punta de un alfiler en el que caben todos los hombres y mujeres que en el mundo han sido, para bien o para mal.

El recuerdo es selectivo, y uno puede tirar del hilo que quiera para hacer la madeja de su vida: una vida son muchas vidas juntas, aunque algunas se hayan ido a la mar que es el morir. El mar se agita en la memoria y se embravece o amansa en el corazón.

No dispongo de espacio para citar los nombres de los que se me fueron pero se me quedaron, y acaso a ustedes no les importen como a mí; ello no empece que yo me alimente de ellos, que yo les pasee en mis escritos, que salgan a saludarme al atardecer como un amigo en el camino.

Hay proximidades que no se miden con el metro; hay elecciones afectivas que están por encima de nosotros; somos más prójimos de lo que nos imaginamos; la porosidad es más propia de los espíritus que de los cuerpos.

El otro día me dirigí una carta Lope de Vega; el Búscón de Quevedo vino a mi encuentro; Juan Ruiz de Hita me buscó por la alta Sierra del Guadarrama; Cervantes me vio alanceando pellejos de ignorancia y molinos de viento de soberbia; Bécquer me dejó arrinconada su cítara para templar la melancolía del invierno nevado... Estoy en continua conversación con los difuntos. Y lo paso bien.

Tal como están los vivos, me interesan más los muertos; me dicen más Séneca y Gracián que Zapatero o Aznar.

La compasión es estéril, pero el agradecimiento es fértil. Nunca dejaré de admirar el polvo áureo de ciertos poetas y ciertos dramaturgos y ciertos novelistas que me abrieron los ojos para ver lo que veo: campos de Castilla, catedrales de agujas, ríos de peces, acueductos de historia.

Tiene razón mi amiga en su curiosidad funeraria. La resurrección siempre es esplendorosa.

Lector: Levántate y anda con los que estuvieron a tu lado y no te abandonarán nunca jamás.

## VISTO Y NO VISTO

## Hasta las próximas

Hasta la primavera de 2007 en que se celebrarán las próximas elecciones municipales y autonómicas, las urnas de los colegios electorales vuelven a descansar en sus aposentos después del referéndum para la Constitución Europea. El domingo el trájín electoral fue menor y la función de las urnas se redujo a recoger el sí o el no a la Carta Europea, reduciéndose también el recuento para los sufridos componentes de las mesas electorales. ¿Y a quien corresponde la tutela de estas urnas?. ¿Vuelven a la Subdelegación del Gobierno, o bien cada colegio se encarga de custodiarlas hasta los próximos comicios?. ¿De quien es la titularidad de estas urnas?. De los ciudadanos.

(Foto: Juan Martín)



## EL ADELANTADO

DE SEGOVIA

Edita

EL ADELANTADO DE SEGOVIA, S.L.

D.L. SG. 7 1958

Editor-Director

Carlos Herranz Cano

Subdirector

Aurelio Martín González

Redactor Jefe

Jesús Martínez Calle

Jefes de Sección

Marcelo Galindo Miranda y

Florentino Descalzo San Frutos

Director Gerente

Javier Hernando Domingo

Administración

Carlos Rebollar Herranz

Publicidad y Marketing

David Matarranz Casado

Administración de Publicidad

Pilar Chousa Rincón

Redacción, Administración y

Talleres

C/ Peñalara, 3 (Pol. Ind. El Cerro)

40006 Segovia

Teléfono: 921 437 261

Fax 921 442 432

Oficina Comercial: Plaza Mayor, 3, 2º

Teléfono: 921 461 212

40001 Segovia

Correo electrónico de redacción

adelantado@eladelantado.com

Difusión controlada por la OJD

## TELÉFONOS DE URGENCIA

### SERVICIOS DE SEGURIDAD

**POLICÍA LOCAL**  
 SEGOVIA: 921 43 12 12  
**COMISARÍA DE POLICÍA:**  
 921 41 47 00  
**GUARDIA CIVIL:**  
 062 y 921 42 63 63  
**PROTECCIÓN CIVIL:**  
 921 75 91 15  
**INFORMACIÓN**  
**CARRETERAS:** 921 41 71 31  
**BOMBEROS**  
 SEGOVIA: 921 42 22 22  
 COCA: 921 58 61 32  
 SEPÚLVEDA: 921 54 00 00

### SERVICIOS SANITARIOS

**EMERGENCIAS: 061**  
**HOSPITAL GENERAL:**  
 921 41 91 00  
**HOSP. POLICLINICO:**  
 921 41 91 00  
**CRUZ ROJA:** 921 44 02 02  
 Urgencias: 921 44 07 02  
**INFOCÁNCER** (24 horas). 900100036  
 (llamada gratuita)

### TRANSPORTES

**RADIO TAXI:** 921 44 50 00  
**ESTACIÓN RENFE:**  
 902 24 02 02  
**ESTACIÓN DE AUTOBUSES:**  
 921 42 77 07

### OTROS

**EMERGENCIAS: 112**  
**INFORMACIÓN TURÍSTICA:** 921 46 03 34  
**OFICINA DE CORREOS:**  
 921 46 19 49.  
**INFORMACIÓN DE AYUDAS A LA VIVIENDA (JUNTA):** 902 22 88 88.

**INSTITUCIONES**  
**SUBDELEGACIÓN DEL GOBIERNO (CENTRALITA):**  
 921 75 90 00  
**JUNTA DE CASTILLA Y LEÓN:**  
 921 41 73 84  
**DIPUTACIÓN:** 921 113300

**AYUNTAMIENTOS**  
**SEGOVIA:** 921 41 98 00  
**PROVINCIA:**  
**Ayllón:** 921 55 30 00.  
**Cantalejo:** 921 52 00 01.  
**Cantimpalos:** 921 49 60 09.  
**Carbonero el Mayor:**  
 921 56 00 02.  
**Coca:** 921 58 60 11.  
**El Espinar:** 921 18 17 00.  
**Fuentepelayo:** 921 57 40 00.  
**Mozoncillo:** 921 57 73 92.  
**Nava de la Asunción:**  
 921 58 00 36.  
**Navalmanzano:**  
 921 575002

## REGISTRO CIVIL

### DEFUNCIONES

**Lunes, 21 de febrero:** Elías García de Frutos (77 años), Teófila Sancho Bernardo (77), Genoveva Frías Adeva (78), Máxima Aguado Torquemada (85), Juiliana Padrilla Muñoz (84), José Carlos Vázquez Fernández (49), Felipe Rodríguez Robledano (72) y Demetrio Perlado Jimeno (79).

## EXPOSICIONES

### Bar Santana

— “Pinturas de Raúl Sánchez”, hasta el 28 de febrero.

### Casino de La Unión

— “Labores españolas”, de M<sup>a</sup> Dolores Vicente Carpena. Hasta el 28 de febrero en la Sala Unturbe.

### Claustro Galería de Arte

— Obras del pintor Cristóbal Guerra. Hasta el 27 de febrero.

### Galería Névida

— Colectiva de los pintores Marisol Navajo, Pablo Caballero y Mounir Letaief. Hasta el 1 de marzo.

### Gran Hook

— Exposición de monotipia ‘Expresión Interludio de Entes y Almas’ de Miguel Ángel Maroto. Durante el mes de febrero.

### Horizonte Cultural

— Fotografías sobre “Vietnam y Camboya”. Hasta el 28 de fe-

brero. Las ventas se destinarán a los damnificados del tsunami.

### Librería Diagonal

— Ilustraciones de Mariona Cabassa. Hasta el 28 de febrero.

### Museo Esteban Vicente

— Muestra completa de la colección permanente de Esteban Vicente. Hasta el 3 de abril. Los jueves, jornada de puertas abiertas con visitas guiadas previa cita.

### Museo Zuloaga

— “Tiempo incandescente”, del artista vallisoletano Julio Mediavilla. Hasta el 27 de febrero.

### Sala de fotografía Juan Luis Misis

— Exposición de fotografías de Laura Cantero “Pequeñas cosas”. Hasta el 28 de febrero (Plaza Somorrosto 11).

### Teatro Juan Bravo

— “Paisajes segovianos”. Exposición fotográfica de Alejandro Velasco. Hasta el 27 de febrero

en horario de miércoles a domingo, de 12,00 a 14,00 horas y de 17,00 a 22,00 h.

### Torreón de Lozoya

— “Tablada de Diego”. Hasta el 6 de marzo.

### Universidad SEK

— “Fotografías digitales”, de Lope Molina. Hasta el 28 de febrero.

### MADRONA

### Restaurante El Molino

— Óleos de Julio Poveda “Belmonte”. Hasta el 28 de febrero.

### PEDRAZA

### Petraria

— Obras de M. Fdez. de Caballero. Hasta el 19 de marzo. Visitas los sábados y domingos.

### RIAZA

### Galería Fontanar

— ‘Asignatura pendiente’ de

Luis Pérez y Antoni Socías. Hasta el mes de febrero.

### SAN ILDEFONSO

### Museo N. del Vidrio

— Visitas al horno, de martes a viernes y domingos de 10,00 a 14,45 h. Sábados de 11 a 13,45 h., y de 16 a 17,45 horas.

— “Retrospectiva y encuentro 2004”, pinturas y esculturas de Eduardo Osimani.

### Galería Garajarte

— Obras de Fabriela Fernández Espina. Hasta el día 24.

### Galería Zaca

— Colectiva de doce artistas con distintas técnicas: Obras de Dánae, José Aragoneses, M. Encinas ... Hasta el próximo día 27 de febrero.

### Calart Actual

— “Silencio”, de Esther Villalobos. Hasta el 31 de marzo en la iglesia de San Juan Nepomuceno. En el coro, obra gráfica de Jorge Castillo y Bram Van Velde.



## AGENDA SOCIAL

### CUMPLEAÑOS



**Susana** cumplió ayer nueve años rodeada de amigos y familiares. Su hermana y sus padres le desean muchas felicidades.

### CURSOS AGRARIOS



La **Escuela de Capacitación Agraria** de Segovia ha acogido una jornada informativa sobre “La reforma de la PAC: régimen de pago único, aspectos horizontales, el Sigpax”. (Foto: F. Peñalosa)

### TEATRO



Un momento de la representación de la obra “Los tres mosqueteros buscando a Dartañán” a cargo de la compañía **Teatro Impar** en el teatro Juan Bravo. (Foto: F. Peñalosa)

### EMPRESAS



La empresa **Azulejos Tabanera SA** ha puesto en marcha para el presente año un ambicioso proyecto de formación para profesionales del sector. La primera de las actividades ha estado dedicada a la colocación de azulejos y pavimentos y estuvo impartida por profesionales de la empresa Propamsa, del Grupo Cementos Molins.

**CONVOCATORIAS**

**HOY**  
**TV:** Hasta el 2 de marzo, V Jornadas de Oficios Audiovisuales en la Universidad SEK. Hoy y mañana, Jenaro Castro hablará sobre "La edición".

**Cine-Club Studio:** Proyección de la película "Good bye Lenin" en sesiones de 20,30 y 23,00 h. Salón de actos de la Escuela de Magisterio.

**Antonio Machado:** Con motivo de la reapertura de la Casa Museo del poeta tras las obras de mejora, jornada de puertas abiertas con visitas guiadas de 11,00 a 14,00 h. y de 16,00 a 18,30 h. Inscripciones en el tlf.: 921466720. A las 20,00 h., tradicional homenaje al poeta por parte de la Tertulia de los Martes.

**María del Salto:** Conferencia a cargo de Antonio Ruiz, cronista de Segovia, sobre la ciudad. A las 18,00 h., en el salón de actos de la residencia juvenil Emperador Teodosio.

**Esteban Vicente:** Talleres didácticos sobre el mundo plástico dirigidos a niños de 3 a 14 años de dos horas de duración. Los martes, miércoles y viernes en dos sesiones cada día, de 10,00 a 12,00 h. y de 12,00 a 14,00 h., dirigido a alumnos de colegios e institutos de los centros educativos de Segovia y provincia. Los sábados, de 10,00 a 12,00 h. y de 12,00 a 14,00 h., al que podrán apuntarse de forma particular los niños de las mismas edades que lo deseen. En ambos casos, la actividad resulta gratuita aunque es imprescindible realizar una reserva en el tlf.: 921462010.

**Cine:** A las 22,00 h., IV muestra de cortos en el bar Santana.

**MANANA**

**Ejercicios de tiro:** Unidades de las Fuerzas Armadas y de Orden Público realizarán ejercicios de tiro en el Campo de Matabueyes durante el mes de febrero: con armas portátiles, los días 23, 24, 25 y 28, de 08,00 a 14,30

h.; prácticas de explosivos, el día 22, de 08,00 a 17,30 h.

**Música:** Monólogos del Club de la Comedia. Mañana, actuación de Manuel Feijóo en La Vieja Estación.

**San Quirce:** A las 20,00 h., presentación de la edición digital de "Estudios Segovianos. Boletín de la Real Academia de Historia y Arte de San Quirce (1949-2001)". Sala Caja Segovia (Carmen, 2).

**Libro:** A las 20,00 h., presentación de "La maqbara de Santa Clara: Estudio de una necrópolis musulmana en Cuéllar" de Jesús Herrerrín López, beca de investigación de Caja Segovia, en el Centro Cultural "Cronista Herrera" de Cuéllar.

**PRÓXIMOS DÍAS**

**Cine pintores:** En el Museo de Arte Contemporáneo Esteban Vicent. El día 24, jueves, proyección de la película "Pollack", de Ed Harris. A las 19,30 horas en el auditorio del museo.

**ONG:** El día 24, a las 19,30 h., conferencia sobre "La cooperación internacional y las ong's" a cargo del Padre Angel, de Mensajeros de la Paz, en el salón de

actos del Colegio Universitario Domingo de Soto.

**Cursillos agrarios:** El día 24, a las 20,00 h., charla sobre "Prácticas agrícolas compatibles con el Medio Ambiente. Código de buenas prácticas agrícolas. Apuesta por una agricultura sostenible. Laboreo de conservación" en el Centro Cultural de **Fuentepeelayo**. Organiza Caja Segovia. También "Nuevas formas de la PAC. Repercusión en nuestra agricultura" en el Centro Familiar de **Campo de San Pedro** y "Producción integrada. Reglamentos, normas y trámites. Ayudas. Producción integrada de productos hortícolas" en el Centro Cultural de **Mozoncillo**.

**Bailes de salón:** Los jueves, de 19,00 a 20,00 h., curso organizado por la Asociación de Vecinos Justo y Pastor. Hasta junio.

**Música:** El día 24, a las 20,30 h., concierto del Duo Salzburgo (piano y violonchelo) en el teatro Juan Bravo.

**Universidad de la Experiencia:** El jueves, día 24, a las 18,00 h., cine forum en el Centro Senior Corpus de Caja Segovia. Juan Bravo, 2.

**FARMACIAS DE GUARDIA**

**SEGOVIA**

**HOY: Día y noche:** Tamayo Barbero. Santo Tomás, 5.  
**Mañana: Día y noche:** Atienza. José Zorrilla, 117.

**EL ESPINAR**

Hoy está de guardia el despacho en San Rafael.

**OTRAS LOCALIDADES**

Además, hoy están de guardia de 10,00 a 22,00 h., los establecimientos de Olombrada, Navalmanzano, Santa Mª la Real de Nieva, Maello (Ávila) y La Granja; las 24 horas, los despachos de Cantalejo, Sepúlveda y Pedraza.

**VARIOS**

**Escuela de Idiomas:** Hasta el 15 de marzo permanecerá abierto el plazo de matrícula libre del curso 2004-2005 para el ciclo elemental y ciclo superior de los idiomas alemán, francés, inglés e italiano. Horario de oficinas: de lunes a viernes, de 09,00 a 14,00 h. y los lunes y miércoles, de 17,00 a 19,00 h. en c/ Ochoa Ondátegui, s/n.

**Becas de Caja Segovia:** XVI convocatoria de becas de Investigación y XVII de Medio Ambiente por parte de Caja Segovia. Las bases de ambas convocatorias están disponibles en las oficinas de esta entidad, en la Obra Social (plz. San Facundo, 3) y en la página web [www.obrasocialcajasegovia.com](http://www.obrasocialcajasegovia.com). Los proyectos para la becas de Medio Ambiente pueden presentarse hasta el 15 de marzo y los de Investigación hasta el 31 del mismo mes.

**Ayuda a Asia:** Unicef lanza una campaña de ayuda a los países afectados por el terremoto que ha sacudido las costas del Océano Índico. Todos aque-

llos que quieran ayudar al Comité Español de Unicef en la acción por la infancia en esa zona pueden visitar la página web de Unicef [www.unicef.es](http://www.unicef.es) o llamar al tlf. 902 255505. Las cuentas para hacer los donativos son estas: BBVA 0182 5960 41 0000081243 (Gobernador Fernández Jiménez, 1) y Caja Segovia 2069 0001 94 0001027386 (Avda. Fernández Lareda, 8). Además, **Cáritas Diocesana** de Segovia pide solidaridad con los afectados por este terremoto e informa que se pueden depositar donativos en las cuentas abiertas al efecto en Caja Segovia, Banco de Castilla, Caja Madrid, BBVA y Banco Atlántico. **Caja Segovia** ha abierto una cuenta para recaudar fondos entre sus clientes y todos los segovianos, el nombre y número de la misma es "Ayuda Humanitaria Damnificados del maremoto en el sudeste asiático", número 2069 0053 43 0018415117. **Manos Unidas** también ha abierto una cuenta (2069 0023 22 0000052402) para recaudar donativos de ayuda. Más información: [www.manosunidas.org](http://www.manosunidas.org).

**HORARIO DE MONUMENTOS Y MUSEOS**

**ALCÁZAR** - Tlf. 921 46 07 58: De octubre a marzo, de 10,00 a 18,00 h. De abril a septiembre, de 10,00 a 19,00 horas.

**CATEDRAL** - Tlf. 921 46 22 05: De noviembre a marzo de 9,00h a 17,30h. De Abril-octubre de 9,00 a 18,30h.

**CENTRO DIDÁCTICO DE LA JUDEÍA** - Abierto todos los días de la semana, en horario de 10,00 a 14,00 horas, por la mañana, y entre las 16,00 y las 19,00 horas.

**CONVENTO SAN ANTONIO DEL REAL** - Tlf. 921 42 02 28: De 10,00 a 14,00 h. y de 16,00 a 19,00 h. Domingo tarde y lunes, cerrado.

**IGLESIA DE LA VERACRUZ** - Tlf. 921 43 14 75: De martes a domingos de 10,30 a 13,30 h. y de 15,30 a 19,00 h.

**MONASTERIO DEL PARRAL** - Tlf. 921 43 12 98: Abierto todos los días de 10,00 a 12,30 h. y de 16,00 a 18,30 h.

**PALACIO EPISCOPAL** - Tlf. 921 46 09 63: Sábados, de 10,00 a 18,00 h.

**TORREÓN DE LOZOYA** - Tlf. 921 46 24 61: Exposiciones, laborales de 17,00 a 21,00 horas. Sábados, domingos y festivos de 12,00 a 14,00 h. y de 17,00 a 21,00 h. Lunes cerrado.

**MUSEO DE ARTE CONTEMPORÁNEO ESTEBAN VICENTE** - Tlf. 921 46 20 10: De martes a viernes de 11,00 a 14,00 y de 16,00 a 19,00 h.; sábado, de 11,00 a 19,00 h.; domingo, de 11,00 a 14,00 h. Lunes cerrado.

**MUSEO DE SEGOVIA** - Tlf. 921 46 06 13: Cerrado por obras.

**MUSEO ZULOAGA** - San Juan de los Caballeros. Tlfs. 921 46 33 48/ 46 06 13: Martes a sábados: 10,00 a 14,00 y 16,00 a 19,00 horas. Domingos: 10,00 a 14,00 horas. Cerrado lunes y festivos.

**CASA-MUSEO ANTONIO MACHADO** - Tlf. 921 46 03 77. C/ Desamparados, 5. De miércoles a domingo y festivos, de 11,00 a 14,00 h. y de 16,30 a 19,30 h. Miércoles gratis. Visita guiada.

**MUSEO RODERA-ROBLES** - Martes a sábado, de 10,30 a 14,00 y de 17,00 a 19,00 h.; domingo, de 10,00 a 14,15 h.; lunes, cerrado. c/ San Agustín, 12.

**ANTIGUO MUSEO DE BRUJERÍA** - Calle Daoiz, nº 9 (Casa Encantada). De viernes a domingo, de 12,00 a 19,00 horas. También los días festivos.

**PALACIO DE LA GRANJA Y RIOFRÍO** - Tlf. 921 47 00 19 y 921 48 01 42: Hasta el 31 de marzo de 2005: lunes, cerrado; de martes a sábado, de 10,00 a 13,30 h. y de 15,00 a 17,00 h.; domingos y festivos, de 10,00 a 14,00 h. **Ermita de San Ildefonso, Jardines de la Partida de la Reina, Piscifactoría y Jardín de la Real Botica**, cerrados hasta el 15 de junio de 2005. Información en los tlf.: 921 470019 y 921 470020. **Museo de Tapices**, cerrado por obras de reforma.

**REAL FABRICA DE CRISTALES DE LA GRANJA. MUSEO DEL VIDRIO** - Tl. 921 010700. De martes a sábados, de 10,00 a 18,00 horas, ininterrumpidamente. Domingos y festivos, de 10,00 a 15,00 horas. **HORNOS**: De martes a viernes y domingos, de 10,00 a 14,45 horas. Sábados, de 11,00 a 13,45 y de 16,00 a 17,45 h.

**AULA ARQUEOLÓGICA DE AGUILAFUENTE** - De miércoles a domingo, mañana y tarde, en la iglesia de San Juan Bautista. Cita en el teléfono 605842481.

**MUSEO DE ARTE CONTEMPORÁNEO DE ZARZUELA DEL MONTE** - Tlf. 921 198435. De martes a viernes, de 11,00 a 14,00 h.; sábados y domingos, de 12,00 a 14,00 h. y de 16,00 a 19,00 h. Visitas guiadas con cita previa.

**CASTILLO DE COCA** - Tlf. 921 58 66 22: Laborables: de 10,30 a 13,00 h. de 16,30 a 19,00 h. y de 16,30 a 19,00 horas. Cerrado primer martes de cada mes.

**CASTILLO DE CUÉLLAR** - Tlf. 921 14 22 03. Visitas teatralizadas y Centro de Interpretación del Mudejár sábados y domingos y festivos, pases a las 12,00 h. y 17,00 y 18,00 h. Martes, jueves y viernes de 10,30 a 14,00 y de 16,30 a 19,30 h. Sábados, domingos y festivos de 10,30 a 14,00 y de 16,00 a 19,30.

**CÁRCEL DE LA VILLA DE PEDRAZA** - Visitas los sábados, domingos y festivos de 11,30 a 14,00 y de 16,30 a 19,00 h. Grupos concertar visitas en los tlf.: 921-509960 y 921-509955.

**CASTILLO DE PEDRAZA MUSEO IGNACIO ZULOAGA** - Tlf. 921 50 98 25: Cerrado lunes y martes; resto, de 11,00 a 14,00 h. y de 17,00 a 20,00 h.

**CASTILLO DE CASTILNOVO** - Tlf. 921 53 11 33: Visitas concertadas previa cita por tlf.

**CENTRO INTERPRETACIÓN ARQUEOLÓGICO DE PARADINAS** - Tlf. 609 11 43 06: Visitas todos los días previa cita por tlf.

**CENTRO INTERPRETACIÓN DE BOCA DEL ASNO EN VALSAÍN** - Tlf.: 921-120013. Abierto todos los días del año de 10,00 a 14,00 y de 15,00 a 19,00 h.

**CUEVA DE LOS ENEBRALEJOS DE PRADERA** - De martes a viernes, de 11,00 a 14,00 h. y de 16,30 a 19,30 h.; sábado, domingo y festivos, de 11,00 a 14,00 h. y de 15,30 a 19,30 h. Lunes cerrado. Cerradas hasta el 25 de enero, inclusive.

**ENTORNO ARTÍSTICO DE MARTÍN MUÑOZ DE LAS POSADAS** - Iglesia de Nuestra Señora de la Asunción y Palacio del Cardenal de Espinosa. Previa cita en los tlf.: 920-311004 y 920-311910.

**CASTILLO DE TUÉRGANO** - Visitas guiadas. Sábados, de 11,00 a 14,00 h. y de 16,00 a 19,30 h.; domingos y festivos, de 11,00 a 14,00 h.; entre semana, visita concertada para grupos en el tlf.: 921500000.

**MUSEO DE LOS ANGELES DE TURIGANO** - De miércoles a domingo de 11,00 a 19,00 horas.

**MUSEO PEDAGÓGICO "LA ÚLTIMA ESCUELA" DE OTONES DE BENUJMEA** - Visitas todos los días, previa cita en los teléfonos 921434750 y 921501038.

**MUSEO DE ARTE CONTEMPORÁNEO OBISPO VELLOSILO. AYLLÓN** - Lunes cerrado. Domingo hasta 14,00 h. Obras de Lucio Muñoz, Genovés, Alcorlo... Tlfs.: 660-881702 y 921-553000.

**CENTRO DE PETROLÍFOS DE DOMINGO GARCÍA** - Sábados y domingos de 12,00 a 14,00 horas.

**Audi Recambios Originales®, los que mejor se adaptan a su vehículo**



**Núñez Automoción**  
 Peñalara, 34 - 40006 Segovia  
 e-mail: [postventa@nunezautomocion.audi.es](mailto:postventa@nunezautomocion.audi.es)

Servicio Oficial de Postventa **Audi**

**PRECIOS ESPECIALES. SOMOS FABRICANTES**

**Elige su pintura dentro de una gama de más 20.000 colores ¡Se lo hacemos al instante!**

**PINTURA Comercial González**

**AUTOMOCIÓN**

Elevadores. Desmontadoras - equilibradoras ruedas. Puentes de lavado. Cabinas pintura. Herramienta chapa-pintura. Herramienta neumática. Compresor tornillo-pistón. Herramienta eléctrica.

C/Guadarrama, 8 y 11. Pol. Ind. "El Cerro". 40006 SEGOVIA  
 Teléfonos: 921 42 31 62, 921 42 50 15 y 609 901 732. Fax: 921 44 03 77. **SERVICIO TÉCNICO ESPECIALIZADO**

## EN ESPAÑA



## EN CASTILLA Y LEÓN

### HOY

**Lluvia y todavía nieve.** Con la llegada de un frente al interior peninsular, vendrá también la lluvia a buena parte de la Comunidad y la nieve a cotas por encima de los 700m en el nordeste. Serán más persistentes por la mañana en el noroeste y en la mitad sur por la tarde. Ambiente todavía muy frío.

### AYER EN SEGOVIA

**TEMPERATURA**  
 ▲ máxima 1,5  
 16,30 h  
 ▼ mínima -2,2  
 07,30

**HUMEDAD:** 58%

**VIENTO:** NE

**\*LLUVIA:** 2 L/Mz

\*DESDE LAS 14:00 DE ANTEAYER A LAS 14:00 DE AYER.

## TEMPERATURAS

CASTILLA Y LEÓN	Máx.	Min.
Burgos	2	-5
Ávila	2	-3
León	5	-4
Palencia	2	-5
Salamanca	6	-2
Segovia	3	-2
Soria	3	-5
Valladolid	5	-2
Zamora	6	-1

ESPAÑA	Máx.	Min.
Coruña	10	4
Lugo	7	-1
Orense	8	2
Pontevedra	10	4
Santiago	7	2
Oviedo	6	2
Santander	7	3
Bilbao	7	2
San Sebastián	6	0
Vitoria	3	-5
Pamplona	4	-3
Huesca	7	-4
Teruel	7	-7
Zaragoza	7	-1
Logroño	5	-2
Barcelona	8	4
Lleida	9	-3
Girona	8	-3
Tarragona	12	3
Albacete	8	0
Ciudad Real	5	2
Cuenca	4	-1
Guadalajara	6	0
Toledo	9	3
Madrid	9	1
Badajoz	13	4
Cáceres	11	3
Alicante	17	7
Castellón	16	6
Valencia	16	6
Murcia	18	5
Almería	14	6
Cádiz	14	7
Huelva	16	4
Granada	13	-5
Jaén	9	3
Málaga	17	5
Sevilla	15	4
P. de Mallorca	9	2

### HOY

**Jornada de paraguas.** La llegada de un frente bastante activo desde el norte peninsular, afectará fundamentalmente al noroeste por la mañana y a las dos mesetas a lo largo del resto del día. La cota de nieve seguirá muy baja en toda la mitad norte. Llegarán algunos chubascos al final del día al levante y Baleares. Más sol por el sur. Sin cambios térmicos.

### MAÑANA

**Se mantiene la inestabilidad.** Continuarán las nubes con precipitaciones por buena parte del interior peninsular y parte de la mitad sur. Esta vez el litoral norte será el menos afectado por el agua y una cota de nieve que subirá ligeramente. Las temperaturas tenderán a subir, aunque será muy poco, por lo que apenas se notará. Ambiente todavía frío.

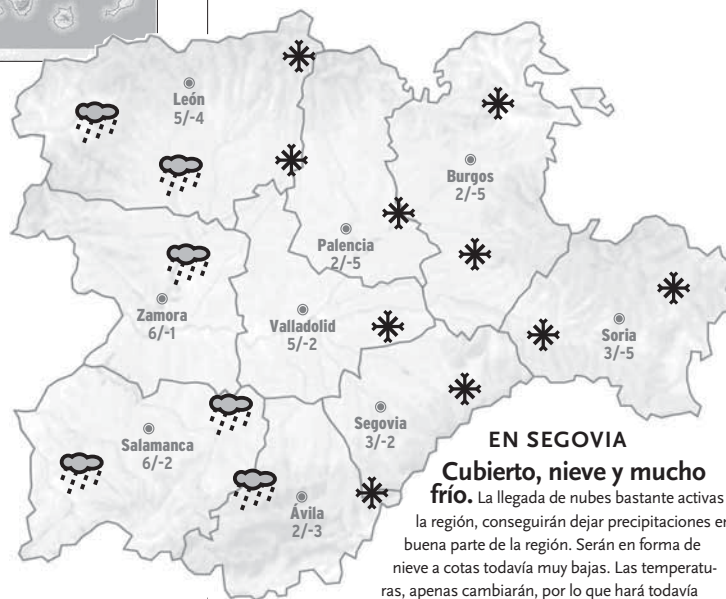

**EN SEGOVIA**  
**Cubierto, nieve y mucho frío.** La llegada de nubes bastante activas a la región, conseguirán dejar precipitaciones en buena parte de la región. Serán en forma de nieve a cotas todavía muy bajas. Las temperaturas, apenas cambiarán, por lo que hará todavía mucho frío en la capital.

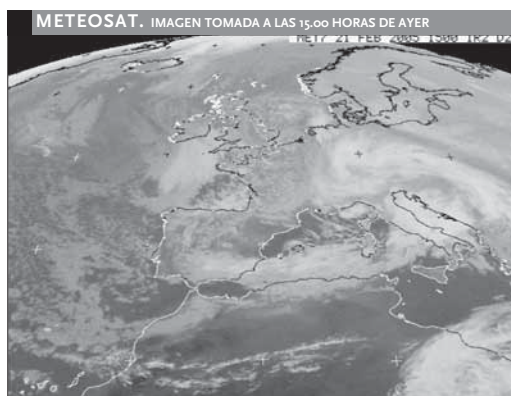

## MIÉRCOLES



**Todavía puede llover.** La inestabilidad seguirá muy presente en toda la Comunidad de manera que todavía este miércoles se registrarán precipitaciones a lo largo de la jornada, especialmente durante la mañana. Las temperaturas tenderá a subir. Será poco, por lo que apenas se notará.

## JUEVES



**Muchas nubes, pero sin agua.** A la espera de la llegada de una nueva perturbación atlántica, la jornada se presentará muy nubosa durante todo el día. No serán nubes demasiado activas, por lo que no se espera que dejen precipitaciones. Las temperaturas subirán a pesar de las nubes.

### ONCE

Lunes 21 de febrero	Serie 006	<b>74432</b>
Domingo 20 de febrero		<b>60039</b>
Viernes 18 de febrero		<b>09079</b>
Jueves 17 de febrero		<b>33443</b>
Miércoles 16 de febrero		<b>44259</b>
Martes 15 de febrero		<b>93216</b>

### EL COMBO

Sábado 19 de febrero		<b>5</b>	COMBOLA 4
Reintegro ...		<b>9 - 1</b>	
Doble .....		<b>6 - 5 - 0</b>	

**Atalaya**

Avda. Fernández Ladreda, 20  
Telfs. 921 46 17 52 - 921 46 17 54  
40002 SEGOVIA

## AUDÍFONOS

Sonido digital,  
el más natural

Internos  
Externos

## RELOJERÍA

# ZUSAN - 6

### JOYERÍA

Avda. Fernández Ladreda, 14  
Teléfono 921 46 16 85 40001 SEGOVIA

## SORTEOS

BOLOTO	BOLOTO	BOLOTO	BOLOTO	LOTERÍA PRIMITIVA	LOTERÍA PRIMITIVA	GORDO PRIMITIVA	EURO MILLONES
Lunes, 21 de febrero	Martes, 15 de febrero	Miércoles, 16 de febrero	Viernes 18 de febrero	Jueves 17 de febrero	Sábado 19 de febrero	Domingo 20 de febrero	Viernes 18 de febrero
4 15 19 27 33 40	12 18 19 34 35 47	11 21 36 40 48 49	3 16 22 30 39 49	6 7 14 26 27 48	3 10 24 34 39 49	2 13 17 25 47	20 21 26 32 46
Complet. 32 Reintegro 7	Complet. 4 Reintegro 8	Complet. 34 Reintegro 0	Complet. 26 Reintegro 2	Complet. 47 Reintegro 0	Complet. 29 Reintegro 5	Nº Clave (Reintegro) 2	Estrellas 8 9

■ **TEMPORAL** LOS PUERTOS DE NAVACERRADA, COTOS Y LOS LEONES ESTUVIERON CERRADOS AL TRÁFICO AYER A PRIMERA HORA

# Segovia se mantiene en alerta ante la previsión de nevadas

Cuatro rutas de transporte escolar se vieron afectadas por la nieve

JUANA HITA  
Segovia

La provincia de Segovia se mantiene en alerta ante las previsiones meteorológicas de más nevadas durante los próximos días, probablemente hasta el jueves. Protección Civil ha anunciado para hoy nevadas débiles o moderadas por debajo de 1.200 metros. Los servicios de vialidad invernal de todas las administraciones se pusieron ayer de nuevo en marcha, al registrarse en la noche hasta dos litros por metro cuadrado de nieve en la capital y provincia y 5,7 en el puerto de Navacerrada.

A lo largo del día, los servicios de protección civil aconsejaron circular con precaución en todas las carreteras de la provincia. Los equipos de la Subdelegación del Gobierno, Junta de Castilla y León, Diputación Provincial y Ayuntamiento trabajaron ayer desde primeras horas de la mañana, esparciendo sal por todas las carreteras, especialmente en los tramos más afectados por las placas de hielo.

Los puertos de Navacerrada, Cotos y Los Leones estuvieron cerrados al tráfico de vehículos por la mañana, hasta su apertura a la circulación con cadenas a las 9,30 horas. Las cadenas fueron necesarias también prácticamente hasta el mediodía en el acceso a la estación de La Pinilla desde Riaza, y entre Estebanvela y Grado del Pico. Por la tarde, ya no eran precisas las cadenas en ninguna carretera de la provincia, pudiendo circular con precaución, aunque con normalidad.

## ESCOLARES AFECTADOS

La nieve caía y el hielo en las carreteras de la provincia afectaron ayer, por otro lado, al normal funcionamiento de cuatro rutas de transporte escolar. Según los datos facilitados por la Dirección Provincial de Educación, 17 alumnos de enseñanza Primaria no pudieron acudir a sus centros educativos.

La ruta que recoge a dos niños en La Pinilla no pudo transportar a estos alumnos hasta el colegio de Riaza. Cuatro alumnos de Valderromán y Montejo de Tiernes tampoco pudieron ser recogidos hasta el colegio de Ayllón. Otros cuatro escolares se quedaron sin acudir a clase en el centro de Los



El puerto de Navacerrada estuvo cerrado al tráfico hasta las 9,30 horas

F. PEÑALOSA

Llanos de Valverde del Majano. Y otros siete niños que acuden desde Adrados y Fuentesauco a la escuela hogar La Saleta de Santa María la Real de Nieva no pudieron ser recogidos por el autobús escolar.

## CUESTA DE LOS HOYOS

En Segovia capital la única carretera cortada al tráfico durante media hora fue la Cuesta de los Hoyos, que permaneció cerrada a la circulación en uno de sus sentidos desde las 5,55 hasta las 6,30 horas.

La concejala de Tráfico del Ayuntamiento de Segovia, Cristina Pampillón, explicó que la nevada registrada ayer fue "irregular", "ya que la nieve cayó intensamente en algunos barrios, y dentro de algunos en unas zonas sí y otras no". En algunos puntos de la capital, de Nueva Segovia, la nieve acumulada llegó a tener un espesor de tres a cinco centímetros.

Los servicios de vialidad invernal de la empresa FCC estuvieron trabajando en la limpieza de las calles desde las cuatro de la mañana. Durante la jornada, sobre todo por la mañana, tuvieron



La nieve también afectó a la Cuesta de los Hoyos

F. PEÑALOSA

lugar varios alcances entre turistas, resbalones y caídas de peatones por la capa de hielo.

Cristina Pampillón informó que el transporte público funcionó con normalidad durante todo el día, recomendando a los ciudadanos

hacer uso del mismo en lugar de los vehículos particulares. Para los próximos días se aconseja cumplir con todas las recomendaciones que desde Protección Civil se llevan anunciando durante todo el invierno.

## TEMPERATURAS

Mínimas de 4,2 grados bajo cero y máximas de 1,2

Las temperaturas de estos días continúan en descenso y las registradas ayer fueron de las más bajas del mes. El Observatorio Meteorológico de Segovia informó que la mínima registrada ayer fue de 4,2 grados bajo cero, mientras que la máxima fue de 1,2 grados. Las predicciones meteorológicas anuncian nieve hasta el jueves y lluvias de cara al fin de semana. En el Observatorio de Navacerrada se registró una temperatura mínima de 9 grados bajo cero, con un espesor de la nieve caída de 70 centímetros. Desde Navacerrada señalaron que se trata de temperaturas "excesivamente" bajas para esta fecha del año, más propias de diciembre y enero.

En cuanto a las estaciones de esquí de la provincia, la gran cantidad de nieve que está cayendo está propiciando una de las mejores temporadas de los últimos años. Así, ayer en La Pinilla, se encontraban abiertas un 80 por ciento de las pistas disponibles con un espesor de la nieve de unos 60 centímetros. La temperatura era de 5 grados bajo cero y durante toda la jornada, al igual que las últimas semanas, los cañones estuvieron fabricando nieve artificial. El pasado fin de semana La Pinilla ha acogido un campeonato de snowbike, al que han asistido alrededor de 140 participantes, que han descubierto una estación "alpina" en Segovia. En Navacerrada la temperatura fue de 6 grados bajo cero, manteniéndose abiertos cuatro remontes y cinco pistas.





# AZULEJOS TABANERA

Exposición: José Zorrilla 40  
Tel: 921 42 01 84

Nueva gran exposición: Pol. Hontoria  
Avda. Principal Tel: 921 44 18 18

Amplio horario (atendemos también previa cita concertada)



■ **SUCESOS** EL CONDUCTOR DEL VEHÍCULO, QUE TRANSPORTABA OCHO COCHES, RESULTÓ HERIDO LEVE

# El vuelco de un camión cortó la CL-601 durante cuatro horas

La Guardia Civil rescató a una mujer lesionada en el puerto de Navacerrada

EL ADELANTADO  
Segovia

El vuelco de un camión de gran tonelaje que transportaba ocho vehículos sin matricular en la CL-601 a su paso por Cuéllar obligó ayer a cortar al tráfico la citada vía durante cuatro horas hasta que la cabeza tractora y el remolque, así como los coches que transportaba, pudieron ser retirados de la vía.

El suceso tuvo lugar a las 8,20 horas en el kilómetro 43,950 de la CL-601, a la altura del paraje conocido como "la piñonada" a las afueras de Cuéllar, cuando un camión portacoches matrícula MU-4470-AS se salió de la vía y volcó por causas aún no determinadas en la investigación; resultando su conductor C.E.L.G., de 40 años, herido leve. A consecuencia del vuelco, los ocho coches que transportaba el camión —varios modelos de Renault Kangoo y Modus— cayeron sobre la carretera, produciéndose importantes daños materiales.

La Guardia civil tuvo que cortar la carretera al tráfico desde las 8,20 hasta las 9,05, hora a la cual se abrió parcialmente sólo para turismos, y a las 10,30 se abrió también el paso para camiones. El vehículo siniestrado y los que transportaba en el remolque fueron definitivamente retirados de la vía a las 12,10 horas, momento en el que el tráfico quedó normalizado.

Por otra parte, una mujer de 30



Los vehículos quedaron sobre la calzada tras el vuelco del camión de transporte

GABRIEL GÓMEZ

años de edad, vecina de Tres Cantos (Madrid), que presentaba lesiones en un tobillo, fue rescatada por agentes de la Guardia Civil en el conocido como "Camino Smith", en el Puerto de Navacerrada.

Tras recibir una llamada sobre

las 13,50 horas del pasado domingo, la Comandancia de la Guardia Civil, alertó inmediatamente a la Sección de Rescate e Intervención en Montaña (Sereim) con base en Navacerrada, que se trasladó hasta donde se encontraba la persona herida.

A las 14,40 horas, ante la imposibilidad de que se trasladaran los médicos hasta el lugar, ya que se encontraban atendiendo otra incidencia, los agentes procedieron a evacuar a la mujer hasta el Puesto de la Cruz Roja, donde fue atendida.

## ■ SOCIEDAD

### El rastrillo de Manos Unidas recaudó 12.000 euros

EL ADELANTADO  
Segovia

El rastrillo de Manos Unidas, inaugurado el pasado 12 de febrero y que se ha venido desarrollando en la sala de exposiciones de la Cámara de Comercio de Segovia, cerró el domingo sus puertas con un satisfactorio balance. Fuentes de la ONG cifran en 12.000 euros lo recaudado en la campaña en favor de los damnificados del tsunami de Asia. Se destinará a 14 proyectos de reconstrucción que Manos Unidas tiene en marcha en los países afectados.

Los 12.000 euros son el resultado de las ventas conseguidas con el "bocadillo solidario", así como de la venta de cientos de productos cedidos gratuitamente por una treintena de establecimientos segovianos y talleres de artesanía.

A lo largo de la semana, han pasado 1.500 visitantes por la sala de la Cámara, que han adquirido, además de los objetos donados, productos de comercio justo como chocolates, cafés, y tejidos, entre otros.

Manos Unidas, organización de desarrollo a la cooperación de inspiración católica, proseguirá con sus acciones de difusión y recaudación. La próxima cita será el 3 de marzo en el restaurante La Floresta, con una merienda-rifa. Los tickets, a 13 euros, pueden reservarse en el teléfono (921) 460278.

**PROMOCIÓN** EL ADELANTADO DE SEGOVIA

**8 SALAS DE CINE**  
C.C. LUZ DE CASTILLA

**¡Ven al Cine!**

CENTRO COMERCIAL LUZ DE CASTILLA (JUNTO A ERGSKI) • SEGOVIA

**CINEBOX LUZ DE CASTILLA**

**Envía un mensaje de móvil (SMS) al 5558 con la palabra CINEBOX**

Coste del mensaje 0,90 € (+ IVA)  
Desarrollado por DIGITAL CENTURY

Con la colaboración de **BOX** FOR MONDO

Entre todos los mensajes recibidos, sorteamos 15 entradas dobles\* para asistir a la proyección que desees en las Salas de Cinebox Luz de Castilla, de lunes a viernes, excepto festivos, hasta el 31 de marzo de 2005. El sorteo se celebrará el 28 de febrero a partir de las 12 horas. A los agraciados se les comunicará a su teléfono por un mensaje SMS. (\*) Dos entradas para cada ganador

**EDICTO**

YO, JOSE MARÍA OLMOS CLAVIJO, Notario del Ilustre Colegio de Madrid, con residencia en Segovia.

**HAGO CONSTAR:** Que en esta Notaría de mi cargo se ha iniciado con fecha quince de febrero de dos mil cinco, Acta de Notariedad tramitada conforme a lo dispuesto en el artículo 288 y siguientes del Reglamento Hipotecario, promovida a instancia de DON JULIO GARCÍA DE LUCAS, para obtener la reanudación del tracto sucesivo interrumpido, de las fincas que a continuación se describen, a favor de DON JULIO GARCÍA DE LUCAS, mayor de edad, casado en régimen de gananciales con Doña Luisa-Aurora Nieto Castaño, de su mismo domicilio, vecino de San Ildefonso s/ la Granja, provincia de Segovia, con domicilio en Calle Cuesta de la Maja, 5, con D.N.I.-N.I.F. número 70.227-216-M; y DON ANTONIO GARCÍA DE LUCAS, mayor de edad, casado en régimen de gananciales con Doña Eugenia Mademuelo Gozalo, de su mismo domicilio, vecino de San Ildefonso, provincia de Segovia, con D.N.I.-N.I.F. 3.414.726-P.

1.— PISO PRINCIPAL Y BUHARDILLA, de la casa en la calle de Isidro Gordero, número uno, en San Ildefonso (Segovia). Tiene su entrada por la calle de la Travesía del Arco. Ocupa una superficie de sesenta metros cuadrados, siendo sus linderos: por la derecha, entrando, calle de Isidro Gordero; izquierda, casa de herederos de Don Juan Casado; espaldada, casa de Ladislao Nieto; y frente, dicha Calle de la Travesía del Arco.

A este piso principal y buhardilla, sirve de acceso la escalera que es común entre todos los propietarios, haciéndose constar que el suelo de la totalidad del Edificio es propiedad del Patrimonio Nacional.

Bajo este piso principal y buhardilla descrito, existe otra vivienda o piso habitable con sótano, con entrada por la calle de Isidro Gordero, de otros propietarios.

REFERENCIA CATASTRAL.— Actualmente la finca anteriormente referida se encuentra catastrada a nombre de Don Juan García de Lucas, bajo los números de referencia: 5483803VL12580003XS, 5483803VL12580004MD.

2.— Una Cuadra de la casa número DOCE de la Travesía del Arco, en San Ildefonso (Segovia). Dicha cuadra linda: Por la derecha, entrando, casa de herederos de Doña Guadalupe Jort Pérez; izquierda, con patio; espaldada, casa de Ladislao Nieto; y frente, con cuadras de las señoras González Madrid y Casado Jort. Tiene forma de paralelogramo, cuyos lados mayores miden 4,80 metros, y los menores 3,25 metros, teniendo por tanto, una superficie de quince metros y sesenta decímetros cuadrados, y una altura de 2,285 metros lineales.

INSCRIPCIÓN.— Se corresponden con la finca registral número 472 del término municipal de San Ildefonso, inscrita del Registro de la Propiedad número Tres de los de Segovia en el Tomo 884. Libro 8. Folio 143. Inscripción 5ª y última por lo que se refiere a la parte del edificio objeto del Acta, practicada a favor de DOÑA PETRA MÉNDEZ HIJOSA, con fecha dieciséis de enero de mil ochocientos ochenta y siete.

Lo que se notifica por medio del presente Edicto a todas aquellas personas que puedan ostentar algún derecho sobre la expresada finca, singularmente al titular registral de la finca y sus causahabientes, y a los colindantes de la misma, quienes podrán, dentro de los veinte días siguientes al de la publicación del presente edicto, comparecer en esta Notaría de mi cargo, sita en la Calle de Fernán García, nº 1, 2º, de Segovia, exponiendo y justificando sus derechos.

Segovia, a quince de febrero de dos mil cinco.

**San Francisco**  
921412090

**Triángulo Inmobiliario**

50128 -  
Tizneros: Parcela de 350m2 urbana. Está dotada de luz, agua y desagües. Excelente ubicación. Infórmate en San Francisco 19

**Ayuntamiento de CAMPO DE SAN PEDRO (SEGOVIA)**

**ANUNCIO INFORMACIÓN PÚBLICA**

Solicitadas por HORMILEKUN, S.L., licencias ambiental y urbanística para "PLANTA DE PREFABRICADOS DE HORMIGÓN" en la finca rústica señalada con el número de parcela 5016 del Polígono número 10 de la Zona Concentrada de Campo de San Pedro.

Resultando que dicha parcela se ubica en suelo rústico común con tolerancia agrícola-ganadera, lo que motiva tramitar el expediente conforme a lo dispuesto en la Ley 5/1999, de 8 de abril, de Urbanismo de Castilla y León y en el Decreto 22/2004, de 29 de enero por el que se aprueba el Reglamento de dicha Ley, para la autorización de usos excepcionales en suelo rústico.

Visto lo señalado en el artículo 25.2 b) de dicha Ley y el artículo 307.3 de su Reglamento, y a tenor de lo establecido en el artículo 27.1 de la Ley 11/2003, de 8 de abril, de Prevención Ambiental de Castilla y León, se hace público, para que todo aquel que pudiera resultar afectado de algún modo por dicha actividad, pueda ejercer el derecho a formular las alegaciones u observaciones que considere oportunas en el plazo de veinte días, a contar desde la publicación del presente anuncio en el Boletín Oficial de la Provincia.

El expediente puede ser examinado en la Secretaría Municipal durante el horario de oficina y las alegaciones y observaciones, de presentarse, se podrán formular ante el Alcalde.

Campo de San Pedro, a 18 de febrero de 2005.  
EL ALCALDE  
Fdo., José Antonio Martín Martín



■ **TRIBUNALES** EL EX-SECRETARIO DE ESTADO HA SOLICITADO A LA DIRECCIÓN PODER COMPRAR UN ORDENADOR

# Vera recibió ayer las primeras visitas de sus familiares

Se mantiene separado del resto de internos en el módulo de aislados

A.M.  
Segovia

El ex-secretario de Estado para la Seguridad Rafael Vera recibió ayer la primera visita de algunos familiares en el centro penitenciario de Segovia, donde ingresó, el miércoles pasado, para cumplir siete años de cárcel por malversación de fondos reservados.

Fuentes del centro explicaron que Rafael Vera fue visitado por su hijo, así como por un hermano y un cuñado, que llegaron poco antes del mediodía, y que le llevaron algunos libros, aunque el ex-alto cargo del Ministerio del Interior en la etapa del anterior Gobierno socialista también utiliza el servicio de préstamos de la biblioteca de la prisión.

Vera se mantiene separado de otros internos, en un ala del módulo de aislados, por razones de seguridad debido a su anterior cargo, lo que también le obliga a recibir visitas en días diferentes al resto, los fines de semana.

En el caso de Rafael Vera, que tiene derecho a dos días de visitas, entre las 9,30 y las 13,00 horas, es posible que se le reserven los lunes y los jueves, aunque el centro no descarta que se pueda modificar el calendario.

Los familiares conversaron con Vera a través del locutorio, durante unas dos horas, desde las 10,40 horas, mientras que las fuentes del centro insisten en que ha asumido perfectamente su situación y se encuentra bien, dedicándose principalmente a la lectura y, por la tarde, a realizar deporte en el polideportivo, siempre en solitario.

Rafael Vera ha solicitado la compra de un ordenador a cargo de lo que se conoce como cuenta de ahorro o "de peculio", 65 euros a la semana, que es el dinero que pueden recibir los internos de su familia o por los trabajos realizados en el interior.



El ingreso de Vera en la cárcel de Segovia mantiene el centro en un lugar destacado de la actualidad JUAN MARTÍN

En el interior del centro no se utiliza metálico sino que cada interno puede disponer del dinero de su cuenta por una tarjeta con banda magnética. Con cargo a la cuenta, además del ordenador, Vera ha comprado un pequeño aparato de televisión, de 14 pulgadas, como hacen muchos internos.

Las fuentes del centro han indicado que desconocen si, en los próximos días, se recibirá la visita de los ex-ministros del Interior, José Barrionuevo y José Luis Corcuera, así como del ex-presidente del Gobierno, Felipe González, quienes han pedido el indulto para Vera.

Una vez que la junta de tratamiento decidió la ubicación del ex-secretario de Estado le comunicó que el único inconveniente

era que iba a estar en soledad, a lo que Vera respondió que "hay otras soledades peores", según algunos funcionarios.

#### UNA CELDA INDIVIDUAL

Vera quedó ingresado en una celda individual de la enfermería del centro penitenciario de Segovia, tras presentarse voluntariamente, sobre las 20,20 horas del miércoles pasado, acompañado por tres personas, que le ayudaron a bajar una maleta.

Vera cumplirá su pena en soledad, separado del resto de los internos, aunque en contacto con los funcionarios, llevando a cabo una vida ordinaria, conforme con la decisión de la junta de tratamiento.

La dirección del centro desco-

noce las razones que le hayan llevado a Vera a presentarse en la cárcel de Segovia, ya que el ex-secretario de Estado de Seguridad ha dicho solamente que su familia tiene la residencia cerca, presumiblemente en algún punto de la sierra de Madrid.

El centro penitenciario de Segovia cuenta con 350 internos, afectados por diversas condenas, aunque algunos, en su mayoría jóvenes, son considerados como de "perfil suave" y que siguen un programa especial para reinserción y contra las toxicomanías. Asimismo, de acuerdo con fuentes penitenciarias, en Segovia está ingresado el ultraderechista Ricardo Sáenz de Inestrillas, así como dos internos relacionados con la llamada "guerra sucia" contra ETA.

## ■ SEGURIDAD

### La comisaría de Segovia recibe a 20 policías en prácticas

EL ADELANTADO  
Segovia

Un total de 20 policías alumnos en prácticas procedentes del Centro de Formación de la Policía en Avila se han incorporado a la comisaría de Segovia para completar la segunda fase de su periodo de formación, en la que alterarán conocimientos teóricos con prácticas en las distintas unidades operativas. El método de trabajo consistirá en la adscripción periódica y con carácter rotatorio, a los distintos servicios con el objetivo de ver como funcionan y aprender como se realizan las diferentes tareas en las dependencias policiales por donde van a pasar.

**San Francisco**  
921412090

**Triángulo Inmobiliaria**

80118 -  
HONTORIA:  
Solar en venta  
con todos los servicios  
situado en la calle principal. El solar tiene 4200 m2 urbanos y una nave construida de 1000 m2.

**GESTIÓN 10**  
¡¡EXCELENTE OCASIÓN!!

**PISO EN VENTA**  
**EN ZONA CENTRO**  
de 2 dormitorios. Calefacción individual. Reformado.  
Cocina amueblada. Buen precio

**¡¡¡INFÓRMATE!!!**  
Teléfono 921 44 50 77



**SANTA TERESA**

MATERIALES DE CONSTRUCCIÓN

La Lastrilla 921 43 77 00

## PROMOCIÓN ESPIRDO

36 VIVIENDAS,  
GARAJES Y TRASTEROS

¡OBRAS YA COMENZADAS!

ENTREGA EN MARZO DE 2006  
EXCELENTE MEMORIA DE CALIDADES  
RESERVAS DESDE 5.000 €

PROMUEVE:



AVALA Y FINANCIA:



INFORMA Y VENDE:



Plaza de Santa Eulalia, 10 • Tel: 921 41 32 32 • Fax: 921 43 32 86

EDUCACIÓN EL JURADO DEL CONCURSO DE IDEAS ELEGIRÁ EL PROYECTO GANADOR DESPUÉS DE VER TODOS EXPUESTOS EN LA ALHÓNDIGA

# Una treintena de trabajos optan a las obras del campus público

## Las maquetas se mostrarán al público en la segunda quincena de marzo

P. BRAVO  
Segovia

Una treintena de equipos de arquitectos optan a dirigir y ejecutar las obras de construcción del campus público de Segovia en las instalaciones del antiguo acuartelamiento Alto de los Leones de Castilla.

El plazo de presentación de proyectos al concurso de ideas convocado por la Universidad de Valladolid se cerró la pasada semana y, según fuentes de la institución académica, en la primera quincena del mes de marzo se conocerá al autor del trabajo ganador que además de recibir 21.000 euros de premio, asumirá el encargo de redactar el proyecto y llevar la dirección de obra.

Los planes de la Universidad de Valladolid, en los que también participa el Ayuntamiento de Segovia, son instalar en marzo una exposición en La Alhóndiga con todas las maquetas y documentación presentada al concurso.

El vicerrector de Instalaciones de la UVA, Darío Álvarez, ha ex-



La Alhóndiga acogerá en el mes de marzo la exposición de los proyectos del campus

KAMARERO

plicado que el jurado del concurso de ideas formado por expertos se reunirá en Segovia y visitará la muestra para ver los "proyectos montados y comparar" antes de fallar el premio.

Después, en la segunda quincena de marzo, la exposición de La Alhóndiga se abrirá al público para que los segovianos co-

nozcan el proyecto que se va a ejecutar en el antiguo Regimiento y el resto de trabajos que han optado al concurso de ideas para la ordenación del campus.

### PROYECTO REGIONAL

El vicerrector de la UVA en Segovia, Santiago Hidalgo, ha recordado que la Consejería de Edu-

cación presentará hoy a información pública el expediente para la Declaración como Proyecto de Interés Regional a la construcción de las instalaciones universitarias, por lo que considera que en el mes de abril "podremos tener todo resuelto para empezar, la adjudicación del proyecto y la autorización de la Junta", ha indicado Hidalgo.

**Triángulo Inmobiliario** San Francisco 19  
Tfno 921 41 20 90

**S0125 - BASARDILLA.**  
Le ofrecemos una finca urbana, en un tranquilo pueblo de Segovia. Tiene 510 m y perfecta ubicación. Oportunidad.

## EDICTO

DOÑA ESMERALDA HERNÁN ÁLVAREZ, SECRETARIA DEL JUZGADO DE PRIMERA INSTANCIA Nº 1 DE SEPÚLVEDA.

**HAGO SABER:** Que en este Juzgado se sigue el procedimiento EXPEDIENTE DE DOMINIO. REANUDACIÓN DEL TRACTO 176/2004 a instancia de expediente de dominio para la reanudación de las siguientes fincas:

1.—RÚSTICA.—nº 116 del plano general, terreno dedicado a secano, al sitio de LOS CASTILLEJOS, Ayuntamiento de Valdesimonte, que linda Norte, zona excluida, Sur, Camino de los Castillejos; Este Ruperta San Casado (finca 117); y Oeste, Martín de Benito Matey (finca nº 115). Tiene una extensión superficial de 43 áreas y setenta centiáreas. INDIVISIBLE. Inscrita al Tomo 1.542. Libro 17, Folio 122. Finca 2.076. Inscripción 1ª.

2.—RÚSTICA.—nº 701 del plano general, dedicada a secano, en el sitio de LAS VAQUILLAS, Ayuntamiento de San Pedro de Gattilos, que linda Norte, Camino, Sur, Carretera de San Pedro y Ovidio Llorente Moreno (finca 702); Este, Ovidio Llorente Moreno y otro propietario (fincas 702 y 703); y Oeste, Camino y Carretera de San Pedro. Tiene una extensión superficial de una hectárea, 29 áreas y 36 centiáreas. INDIVISIBLE. Inscrita al Tomo 1.564. Libro 64. Folio 177. Finca. 6.395. Inscripción 1ª

Las fincas descritas pertenecen a las comparecientes, por compra en la forma siguiente:

UNA MITAD INDIVISA a sus hermanas Dña. ISIDORA Y Dña. CARMEN SANZ GARCÍA, sin que exista constancia documental acreditativa de referida adquisición por Dña MARIA DEL ROSARIO SANZ GARCÍA.

Otra MITAD INDIVIDISA, adquirida por Dña. ANTONIA SANZ LOBO, por compra a sus hermanos D. LUIS SANZ LOBO Y Dña. MARÍA CRUZ SANZ LOBO, sin que exista constancia documental.

SEGUNDO.— Referidas fincas se encuentran inscritas en el Registro de la Propiedad de Sepúlveda a nombre de D. VICENTE SANZ DE FRUTOS, según se acredita con la certificación registral que se acompaña.

TERCERO.— En el Catastro de Rústica las fincas objeto del expediente aparecen catastradas a nombre de D. VICENTE SANZ DE FRUTOS.

CUARTO.— El poseedor actual de ambas parcelas es D. JORGE DE FRUTOS FRANCISCO, arrendatario de las citadas fincas y quien paga la renta.

QUINTO.— Las referidas fincas, desde su titular registral, han tenido las siguientes transmisiones:

Al fallecimiento de D. VICENTE SANZ DE FRUTOS las primitivas fincas que dieron lugar a las escrituras de reemplazo, las heredaron D. ANICETO SANZ DE FRUTOS, sobrino del referido titular.

A la muerte de D. ANICETO SANZ DE FRUTOS, heredaron la mitad indivisa de ambas fincas, sus hijos Dña. ISIDORA Y Dña. CARMEN SANZ GARCÍA, quienes transmiten referida mitad por compraventa a la compareciente MARÍA ROSARIO SANZ GARCÍA, que compra para su sociedad conyugal con D. EXPEDITO VILLEGAS MAGDALENO.

A la muerte de D. ANTONIO SANZ DE FRUTOS, heredan la otra mitad indivisa de ambas fincas su hijos, MARIA CRUZ Y D. LUIS SANZ LOBO, quienes transmiten referida mitad indivisa por compraventa a la compareciente Dña. ANTONIA SANZ LOBO.

Por el presente y en virtud de lo acordado en providencia de esta fecha se convoca a las personas ignoradas a quienes pudiera perjudicar la inscripción solicitada para que en el término de los diez días siguientes a la publicación de este edicto puedan comparecer en el expediente alegando lo que a su derecho convenga.

En SEPÚLVEDA, a tres de noviembre de dos mil cuatro.

EL/LA SECRETARIO



Delegación Territorial de Segovia  
Servicio Territorial de Fomento

## EDICTO

**INFORMACIÓN PÚBLICA Y CONVOCATORIA AL LEVANTAMIENTO DE ACTAS PREVIAS A LA OCUPACIÓN DE DETERMINADOS BIENES Y DERECHOS PERTENECIENTES A LOS TÉRMINOS MUNICIPALES DE VALSECA, BERNUY DE PORREROS, LA LASTRILLA Y SEGOVIA, AFECTADOS POR LAS OBRAS DEL PROYECTO: "DESDOBLAMIENTO DE CALZADA. CL-601, DE VALLADOLID A MADRID POR SEGOVIA. TRAMO: CRUCE CON C-603 - SEGOVIA (CRUCE N-110). SEGOVIA. CLAVE: 1.3-SG-1".**

La Dirección General de Carreteras e Infraestructuras, de la Consejería de Fomento de la Junta de Castilla y León, con fecha 21 de Octubre de 2004, aprobó el proyecto: "DESDOBLAMIENTO DE CALZADA. CL-601, DE VALLADOLID A MADRID POR SEGOVIA. TRAMO: CRUCE CON C-603 - SEGOVIA (CRUCE N-110). SEGOVIA. CLAVE: 1.3-SG-1", aprobación que lleva implícita la declaración de utilidad pública, la necesidad de ocupación de los bienes y adquisición de los derechos correspondientes, y la urgencia a los fines de expropiación forzosa, de ocupación temporal o de imposición o modificación de servidumbre, conforme establece el art. 11.1 de la Ley de Carreteras de la Comunidad de Castilla y León 2/1.990, de 16 de Marzo (B.O.C. y L. de 4 de Abril de 1.990).

En consecuencia, este Servicio Territorial, en uso de las facultades que le confiere el artículo 98 de la vigente Ley de Expropiación Forzosa de 16 de Diciembre de 1.954, y en cumplimiento de lo dispuesto en el artículo 52 de la misma y concordantes de su Reglamento, ha resuelto convocar a los titulares de determinados bienes y derechos pertenecientes a los Términos Municipales de Valseca, Bernuy de Porreros, La Lastrilla y Segovia, y afectados por el mencionado Proyecto, de acuerdo con los Edictos publicados en el Boletín Oficial de la Provincia de Segovia, "El Adelantado de Segovia", "El Norte de Castilla. Edición Segovia", y Edicto con relación de determinados propietarios publicados en el Boletín Oficial de Castilla y León y expuestos en el tablón de anuncio de los Ayuntamientos de Valseca, Bernuy de Porreros, La Lastrilla y Segovia (en el antiguo Consultorio Médico de Zamarramala), donde radican los bienes y derechos afectados y en el Servicio Territorial de Fomento, sito en la C/ Platero Oquendo, nº 3 - 40001 Segovia; a efectos de iniciar los trámites correspondientes al levantamiento de las Actas Previa a la Ocupación en el lugar, fecha y horas que a continuación se indican:

LUGAR	FECHA	HORAS
Ayto. de Valseca	15-03-2005	10:00 a 14:00 y 16:30 a 18:30
Ayto. de Valseca	16-03-2005	10:00 a 14:00
Ayto. de Bernuy de Porreros	16-03-2005	16:30 a 18:30
Ayto. de La Lastrilla	17-03-2005	10:00 a 14:00 y 16:30 a 18:30
Ayto. de Segovia (Antiguo Consultorio Médico de Zamarramala)	18-03-2005	10:00 a 12:30
Ayto. de Segovia	18-03-2005	13:00 a 14:00

A dichos actos, serán notificados individualmente por correo certificado y con acuse de recibo los interesados, y al que deberán asistir el Representante y el Perito de la Administración, así como el Alcalde o Concejal en quien delegue; deberán comparecer los interesados afectados personalmente o bien representados por persona debidamente autorizada, acompañados de los arrendatarios si los hubiere; aportando los documentos acreditativos de su titularidad y el último recibo del Impuesto sobre Bienes Inmuebles que corresponda al bien afectado, pudiendo hacerse acompañar, si así lo desean, de un Notario y Peritos, con gastos a su costa, todo ello sin perjuicio de trasladarse al lugar de las fincas.

La publicación en el Boletín Oficial de Castilla y León a tenor de lo previsto en la Ley 30/1992 de 26 de Noviembre, de Régimen Jurídico de las Administraciones Públicas y del Procedimiento Administrativo Común, conforme a la Ley 4/1999 de 13 de Enero, servirá como notificación a los posibles interesados no identificados, a los titulares de bienes y/o derechos afectados que sean desconocidos y a aquellos de los que se ignore su paradero.

Es de señalar que, habiéndose aprobado definitivamente el preitado proyecto que comprende la descripción material de los bienes y/o derechos afectados, este Servicio Territorial de Fomento somete a información pública la mencionada relación de determinados titulares, bienes y/o derechos comprendida en el citado Proyecto, según lo contemplado en el Título II, Capítulo II de la vigente Ley de Expropiación Forzosa, para que hasta el momento en que se proceda al levantamiento de las citadas Actas Previa a la Ocupación, cualquier persona podrá formular por escrito ante este Servicio, y hasta el levantamiento de las Actas Previa a la Ocupación las alegaciones que estimen oportunas, a los solos efectos de subsanar posibles errores que se hubieran podido cometer al relacionar los bienes y derechos afectados por las expropiaciones.

Se facilitará información sobre el expediente expropiatorio en el TELEFONO 902 36 41 61.

Segovia, 11 de Febrero de 2.005

EL JEFE DEL SERVICIO TERRITORIAL DE FOMENTO

Fdo.— JOSÉ ANTONIO ARRANZ AGUIRRE

■ **AYUNTAMIENTO** LAS INSTALACIONES HABÍAN LLEGADO A ACUMULAR UNAS 280 TONELADAS

# El municipio traslada a Burgos los lodos de la depuradora

El concejal de Obras confía en que, una vez purgada la planta, los residuos presenten unos niveles de mercurio que permitan su reciclaje como abono

A.S.R.  
Segovia

El Ayuntamiento de Segovia comenzó a trasladar la semana pasada a un vertedero de Burgos las cerca de 280 toneladas de lodos que se habían acumulado en la depuradora de la capital desde que se suspendió el envío de estos residuos a Cuéllar; el traslado del material a Cuéllar, una decisión acordada por los consistorios de ambas localidades, causó polémica cuando la oposición cuellarana (PP y Socialistas por Cuéllar) denunció una presunta toxicidad por mercurio de los lodos, que los análisis desmintieron posteriormente.

Según confirmó a este periódico el concejal de Obras del Ayuntamiento de Segovia, José Julián Llorente, las cerca de 280 toneladas de lodos que se habían acumulado en la depuradora comenzaron a salir de Segovia el pasado miércoles, a una media de entre 20 y 25 toneladas diarias, la cantidad que cabe en un camión, de modo que aún restan unos días para que quede eliminada la totalidad de los residuos.

El concejal precisó que la operación de traslado de los lodos está siendo efectuada por la empresa Aqualia, que ya se encargaba de la depuradora y que hace unos días firmó el contrato para gestionar todo el ciclo del agua en la capital, y matizó que los residuos se están depositando en un vertedero de Burgos, "similar al de Cuéllar, ya que los lodos no son tóxicos ni precisan ningún tratamiento especial".

José Llorente comentó también que "la empresa está realizando análisis de cada camión que sale de la depuradora y los niveles de mercurio son cada vez más reducidos, de los 141 miligramos por kilo que se ha registrado como máximo a los 28 miligramos de



Imagen del silo en el que se depositan los lodos de la depuradora antes de su traslado

JUAN MARTÍN

los últimos análisis"; así las cosas, el edil espera que, "una vez se haya purgado totalmente la planta, los lodos que se vayan generando estén por debajo de los 25 miligramos de mercurio por kilo, un nivel que permite su uso agrario", lo que haría posible reciclarlos como abono y terminaría con el problema del traslado.

La polémica generada en torno

a los lodos de la depuradora de Segovia comenzó cuando, tras el sellado del vertedero del Peñigoso, el Ayuntamiento se vio obligado a buscar otro lugar donde verter los residuos, alcanzando un acuerdo con el Consistorio de Cuéllar. Los grupos de la oposición denunciaron esta práctica, denunciando la posible toxicidad de los lodos por mercurio, tras lo

cual el pleno cuellarano pidió al Ayuntamiento de Segovia la retirada de las casi 500 toneladas depositadas. Sin embargo, los análisis efectuados a petición tanto de la Junta de Castilla y León como del SEPRONA de la Guardia Civil mostraron que los niveles de mercurio estaban muy por debajo de la cantidad que la normativa vigente considera tóxica.

■ **NECROLÓGICA**

Fallece en Vitoria el fundador de Cartonajes Segovia, Enrique Castillejo

EL ADELANTADO  
Segovia

Enrique Castillejo Reintente, fundador y presidente del consejo de administración de la empresa Cartonajes Segovia S.A., con sede en el polígono de Valverde del Majano y una de las empresas más relevantes del sector, falleció ayer en Vitoria-Gasteiz a los 86 años de edad. El funeral por el eterno descanso de su alma se celebrará a las seis de esta tarde en la iglesia parroquial de Nuestra Señora de los Desamparados, en Vitoria, ciudad en la que los restos mortales del empresario recibirán sepultura esta mañana.

San Francisco 921412090

Triángulo Inmobiliaria

S0101 - LA LASTRILLA:  
Preciosa finca para edificar en ella, de 3000 m2 con todos los servicios, en una zona privilegiada. Ven a triángulo y te informaremos.

**GESTIÓN 10**  
**¡¡GRAN OPORTUNIDAD!!**  
CASA UNIFAMILIAR CÉNTRICA  
4 dormitorios. 3 baños.  
Gran salón-comedor.  
Garaje. Patio.  
Excelentes calidades de lujo  
**INFORMACIÓN PERSONAL**  
Teléfono 921 44 50 77

SANTA LUCÍA SEGUROS.  
PRECISA para la agencia de Segovia, cubrir un puesto de  
**INSPECTOR**  
— Precisamos: • Disponibilidad. • Facilidad de trato. • Se valorará experiencia. • Edad entre 30 y 45 años.  
— Ofrecemos: • Fijo más comisiones. • Formación a cargo de la empresa. • Contrato mercantil desde el primer día.  
Interesados presentarse de 10,00 a 13,00 horas, en P<sup>o</sup> Ezequiel González, 24, 1<sup>o</sup> J. Atenderá Sr. Martínez.

## CURSO PRÁCTICO DE CONTABILIDAD Y ANÁLISIS DE BALANES CURSO DE GESTIÓN Y PRÁCTICA LABORAL

Nóminas, Seguros Sociales y Contratación Laboral



COLEGIO  
UNIVERSITARIO  
DE SEGOVIA



Cámara  
Segovia

caja segovia  
Obra Social y Cultural

En SEGOVIA 450 alumnos garantizan nuestra calidad

- ✓ Plazas limitadas.
- ✓ Garantizamos resultados.
- ✓ No se necesitan conocimientos previos.
- ✓ Últimas técnicas de enseñanza programada.
- ✓ Diploma acreditativo.
- ✓ Horario a elegir de 9 a 22 horas.

15 becas del 15% del importe de la matrícula para parados con tarjeta de desempleo.

### PRESENTACIÓN DE LOS CURSOS

INVITAMOS A TODAS LAS PERSONAS INTERESADAS, a conocer las especiales características y metodología de estos cursos que presentamos HOY MARTES, 22 DE FEBRERO, a las 8,15 de la tarde, en el Salón de Actos del COLEGIO UNIVERSITARIO DE SEGOVIA, C/ Trinidad, 3 SEGOVIA

**INFORMACIÓN E INSCRIPCIONES**  
A partir del Miércoles 23 de Febrero

**MAÑANAS:**  
CÁMARA DE COMERCIO E INDUSTRIA DE SEGOVIA  
C/ San Francisco, 32 - De 9,30 a 14 horas  
Teléfono: 921 43 23 00 - Fax: 921 43 05 63

**TARDES:**  
FEDERACIÓN EMPRESARIAL SEGOVIANA  
C/ Los Cochinos, 1 - De 16 a 19 horas  
Teléfono: 921 43 22 12

iece  
Instituto Empresarial  
de Contabilidad y Economía  
www.iece-sa.com  
e-mail: iece@iece-sa.com

■ REFERÉNDUM-20 F SIETE DE LAS NUEVE PROVINCIAS DE CASTILLA Y LEÓN FIGURAN ENTRE LAS DIEZ CON MENOR ÍNDICE DE ABSTENCIÓN

# Segovia, a la cabeza de una región con alta participación

Segovianos, cacereños y abulenses, los más implicados en la consulta europea

A.S.R.  
Segovia

Los segovianos dieron el domingo, en el referéndum convocado por el Gobierno de España para ratificar el Tratado por el que se instituye una Constitución para Europa, un ejemplo de implicación democrática alcanzando una participación del 53,3 por ciento, la más elevada de las 57 provincias españolas. Segovia encabezó los índices de participación de una comunidad, Castilla y León, que fue la segunda en la que más se votó porcentualmente, detrás de Extremadura.

Segovia encabezó la lista de las provincias con mayor participación con un 53,3 por ciento del electorado, seguida por Cáceres, con el 52,43 por ciento; Ávila, con el 51,9; Palencia, con el 51,49; y Cuenca, con el 50,55. La lista de las diez provincias con menor índice de abstención se completa con Burgos, donde votó el 50,48 por ciento del censo; Valladolid, con el 49,65 por ciento; La Rioja, con el 49,4; Salamanca, con el 49,12; y Zamora, con el 48,67 por ciento.

Como se puede observar, siete de las nueve provincias de Castilla y León (Segovia, Ávila, Palencia, Burgos, Valladolid, Zamora y Salamanca) figuran entre las diez provincias con mayor participación del país, mientras las dos restantes —Soria, con el 47,12 por ciento; y León, con el 46,75 por ciento— están también por encima de la media nacional, que fue del 42,33 por ciento.

Por comunidades autónomas, Castilla y León presentó, con un

## COMUNIDADES

Extremadura, Castilla y León, La Rioja y Castilla-La Mancha fueron las cuatro comunidades con más alta participación

## MAYOR ABSTENCIÓN

La abstención más elevada se registró en las ciudades autónomas de Melilla y Ceuta, seguidas de Baleares y Cádiz

49,43 por ciento, el segundo mayor índice de participación, sólo superado por el 49,88 por ciento de Extremadura; inmediatamente por detrás de nuestra comunidad se situaron La Rioja, con el 49,4; Castilla-La Mancha, con el 46,03 y Cantabria, con el 45,29 por ciento.

En cuanto a los índices de participación más bajos, fueron los registrados en las ciudades autónomas de Melilla y Ceuta, donde votó el 27,02 y el 28,1 por ciento del censo, respectivamente. La lista de provincias con mayor abstención se completa con Baleares (33,27 por ciento), Cádiz (35,06), Las Palmas (35,49), Guipúzcoa (36,73), Málaga (37,77), Huelva (38,05) Santa Cruz de Tenerife (38,42) y Almería (38,64 por ciento).

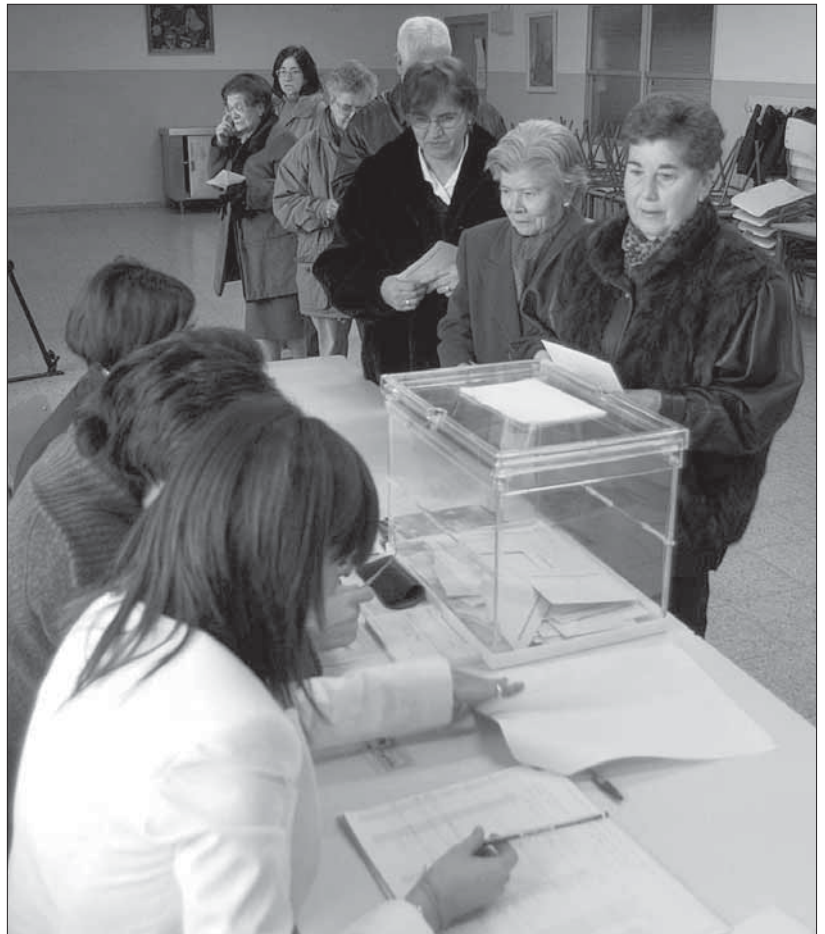

En algunos colegios electorales de la capital llegaron a producirse colas en algunos momentos. JUAN MARTÍN

## REFERÉNDUM DE LA CONSTITUCIÓN PARA EUROPA

Provincias con mayor índice de participación		Provincias con menor índice de participación	
Municipio	%	Municipio	%
SEGOVIA	53,3	C.A. DE MELILLA	27,02
CÁCERES	52,43	C.A. DE CEUTA	28,1
ÁVILA	51,9	BALEARES	33,27
PALENCIA	51,49	CÁDIZ	35,06
CUENCA	50,55	LAS PALMAS	35,49
BURGOS	50,48	GUIPÚZCOA	36,73
VALLADOLID	49,65	MÁLAGA	37,77
LA RIOJA	49,4	HUELVA	38,05
SALAMANCA	49,12	STA. CRUZ DE TENERIFE	38,42
ZAMORA	48,67	ALMERÍA	38,64



AYUNTAMIENTO DE SEGOVIA

Urbanismo, Obras y Servicios

### ANUNCIO

#### OCUPACIÓN DE VÍAS PÚBLICAS CON TERRAZAS DE ESTABLECIMIENTOS HOSTELEROS

A fin de resolver por este Excmo. Ayuntamiento, la concesión de licencias de ocupación de vías públicas con mesas y sillas de café (terrazas) de establecimientos hosteleros abiertos al público en esta Capital, se significa y quiere recordar esta Alcaldía a los Sres. Industriales del ramo posibles interesados en las concesiones citadas, que del 1 al 15 de marzo de 2005, deberán solicitar por escrito la concesión de la licencia municipal.

Las peticiones que se formulen para la instalación de terrazas ya situadas en años anteriores y en igual sitio contendrán esta aclaración y se señalará el número de metros que se interesan. Si se tratase de terrazas de nueva o primera instalación o implicare modificación de aquellos lugares de costumbre, se acompañará a éstas plano o croquis de situación y medidas o superficie. Tanto unos como otros, deberán señalar expresamente en su petición si la instalación de la terraza lo será durante todo el año o únicamente para la temporada que corresponde de Abril a Octubre.

Las concesiones que en su día se efectúen los serán con arreglo a las prescripciones de la Ordenanza Municipal de ocupación y uso de vías públicas que estuviere en su caso vigente.

Segovia, 14 de febrero de 2005  
EL ALCALDE



Junta de Castilla y León  
Consejería de Educación

#### EXPOSICIÓN PÚBLICA DEL PROYECTO REGIONAL PARA LA ORDENACIÓN DEL CAMPUS DE LA UNIVERSIDAD DE VALLADOLID EN SEGOVIA, EN LOS TERRENOS DEL ANTIGUO REGIMIENTO DE ARTILLERÍA.

De conformidad con la Ley 10/1998, de 5 de diciembre, de Ordenación del Territorio de la Comunidad de Castilla y León, se ha procedido mediante Orden de 15 de febrero de 2005, de la Consejería de Educación, a iniciar el procedimiento de aprobación del Proyecto Regional para la ordenación del Campus de la Universidad de Valladolid en Segovia, en los terrenos del antiguo Regimiento de Artillería.

En la misma orden se ha dispuesto la apertura de un periodo de información pública y audiencia a las Administraciones públicas, por el plazo de un mes, a los efectos previstos en el artículo 24 de la citada Ley 10/1998, de 5 de diciembre.

La documentación relativa al Proyecto Regional se encuentra expuesta para su consulta en la Oficina de Información y Atención al Ciudadano de la Delegación Territorial de la Junta de Castilla y León en Segovia, sita en la plaza Reina Doña Juana, 5.

Valladolid, 16 de febrero de 2005

EL SECRETARIO GENERAL  
Francisco Llorente Sala



San Francisco 19  
Tfno 921 41 20 90  
S0103 -  
Los Ángeles  
de San Rafael.  
Parcela urbana  
de 800 metros cuadrados,  
vallada. Buen precio.

EMPRESA DE SUMINISTROS INDUSTRIALES  
NECESITA

PERSONAL  
REPARTO/ALMACÉN  
con/sin experiencia

Interesados enviar C.V.  
al Apdo. de Correos 590  
40080 SEGOVIA



Los últimos serán los últimos.

TDCi

Mondeo

Ford **Mondeo** TDCi desde **17.500 €**

Ford **Mondeo** líder en ventas en su segmento en 2004.

Está claro, si tienes 4 cilindros, 400 Nm y un motor TDCi de 155 cv, tienes el diesel más potente de su categoría y serás el primero. Si no, serás el último.

Nuevo Ford **Mondeo** TDCi

Pensados para disfrutar,  
hechos para durar



■ REFERÉNDUM-20F EL TEXTO DEL TRATADO RECIBIÓ EL VOTO FAVORABLE EN LA TOTALIDAD DE LOS 209 PUEBLOS DE LA PROVINCIA

# Cinco municipios aprobaron al 100% la Constitución Europea

Basardilla fue la localidad que menor porcentaje de abstención registró en la votación

M.GALINDO  
Segovia

El análisis de los datos registrados en el referéndum para la aprobación del tratado para la Constitución Europea en los pueblos de la provincia dista muy poco en líneas generales del apoyo mayoritario que España ha dado a esta Carta Magna, ni tampoco se aleja del alto nivel de abstención registrado en la cuarta consulta popular de la Democracia.

Al reparar los datos registrados en los 209 municipios de la provincia (cuya relación se publica en ésta y en la página siguiente); el "sí" a la constitución gana por abrumadora mayoría en todos ellos, y se da la circunstancia de que en cinco ayuntamientos (Arahuetes, Cilleruelo de San Mamés, Cobos de Fuentidueña, Riofrío de Rianza y Valdevacas de Montejo), el 100 por cien de los votos fueron favorables al tratado constitucional.

En esta última localidad se dio la curiosa circunstancia de 14 de

los 28 habitantes censados (el 50 por ciento) acudieron a votar, mientras que los 14 restantes optaron por la abstención, sin que se registrara ni un solo voto negativo o en blanco

Mientras, en Sotillo, el respaldo a la Constitución tuvo un matiz

crítico ya que aunque no se registraron votos negativos y fue aprobada con el 77,78% de los sufragios emitidos, se contabilizaron un 22,2 por ciento de votos en blanco.

Además, otras seis localidades segovianas registraron un apoyo

superior al 95 por ciento entre los votantes que participaron en el referéndum.

En concreto, en el municipio de Navalilla se obtuvo un respaldo del 98,84 por ciento, seguido de Pradales con un 95,83 por ciento, Orejana (95,65) y Valleruela

## EQUILIBRIO PERFECTO

En Valdevacas de Montejo se registró el mismo número de votos que de abstenciones y ningún voto negativo

de Pedraza, Bercimuel y Castroserracín, con un 95,24 por ciento en cada caso.

## ARRIBA Y ABAJO

En cuanto a la participación, Basardilla fue la localidad segoviana que mayor número de habitantes llevó a las urnas, con un 82,83 por ciento; presumiblemente espoleados por el movimiento vecinal que desde hace varios meses lucha para evitar que se ubique una cantera muy agresiva para el medio natural. También superaron el 80 por ciento los ayuntamientos de Tolocirio (81,48) y Gallegos (80).

En la parte contraria, el municipio más abstencionista fue Santo Tomé del Puerto, con un 60,63 por ciento, seguido de ayuntamientos como Duruelo (58,9), Domingo García (56,82), Fresno de Cantespino (57,5), El Espinar (56,4) o Laguna Contreras (56,5), pueblos cuyos porcentajes se situaron muy por encima de la media nacional.

## REVENGA

### Mantas y gorros para una mesa electoral

Los integrantes de la mesa electoral del barrio incorporado de Revenga hubieron de soportar además del tedio de una larga jornada electoral las bajas temperaturas que se registraron en el salón municipal que albergó el colegio electoral el pasado domingo, y que les obligó a proveerse de mantas y ropa de abrigo para poder cumplir con su obligación como responsables del voto de sus convecinos. El

alcalde de Revenga, José Luis Cañas Badiola, explicó que las condiciones de habitabilidad de este recinto no hacen aconsejable la celebración de eventos de este tipo, ya que no cuentan con un sistema de calefacción que garantice el bienestar. "Tenemos dos pequeñas estufas con las que intentamos caldar el ambiente —explicó— pero si queremos meter más estufas, corremos el riesgo de quedarnos sin

luz". De este modo, y ante la amenaza de plante de la mesa electoral, el Ayuntamiento de Segovia envió a un electricista que instaló una línea de tensión supletoria para colocar más calefacción, lo cual mitigó en parte la sensación de frío, aunque el alcalde indicó que posiblemente las temperaturas en el interior del salón "no fueran mayores de 10 grados durante toda la jornada".

MUNICIPIO	SI-%	NO-%	Blanc-%	Votantes-%	Abst.-%	Nulos-%	Válidos-%
Abades	356 - 89,64%	60 - 13,42%	31 - 6,94%	452 - 61,25%	286 - 38,75%	5 - 1,11%	447 - 98,89%
Adrada de Pirón	23 - 82,14%	1 - 3,57%	4 - 14,29%	28 - 73,68%	10 - 26,32%	0 - 0%	28 - 100%
Adrados	98 - 83,76%	9 - 7,69%	10 - 8,55%	118 - 65,92%	61 - 34,08%	1 - 0,85%	117 - 99,15%
Aguilafuente	289 - 85,50%	37 - 10,95%	12 - 3,55%	341 - 55,45%	274 - 44,55%	3 - 0,88%	338 - 99,12%
Alconada de Maderuelo	27 - 84,38%	1 - 3,13%	4 - 12,49%	32 - 60,38%	21 - 39,62%	0 - 0%	32 - 100%
Aldea Real	159 - 85,03%	19 - 10,16%	9 - 4,81%	189 - 56,76%	144 - 43,24%	2 - 1,06%	187 - 98,94%
Aldeacorno	14 - 87,50%	2 - 12,50%	0 - 0%	16 - 76,19%	5 - 23,81%	0 - 0%	16 - 100%
Aldealengua de Pedraza	51 - 87,93%	5 - 8,62%	2 - 3,45%	58 - 67,44%	28 - 32,56%	0 - 0%	58 - 100%
Aldealengua de S.María	33 - 75,00%	7 - 15,91%	4 - 9,09%	45 - 67,16%	22 - 32,84%	1 - 2,22%	44 - 97,78%
Aldeanueva Serrezuela	27 - 84,38%	1 - 3,13%	4 - 12,49%	32 - 58,18%	23 - 41,82%	0 - 0%	32 - 100%
Aldeanueva del Codonal	94 - 89,52%	7 - 6,67%	4 - 3,81%	107 - 61,49%	67 - 38,51%	2 - 1,87%	105 - 98,13%
Aldeasoña	43 - 79,63%	9 - 16,67%	2 - 3,70%	55 - 61,80%	34 - 38,20%	1 - 1,82%	54 - 98,18%
Aldehorno	30 - 85,71%	5 - 14,29%	0 - 0%	35 - 66,04%	18 - 33,96%	0 - 0%	35 - 100%
Aldehuela del Codonal	28 - 93,33%	1 - 3,33%	1 - 3,34%	31 - 75,61%	10 - 24,39%	1 - 3,23%	30 - 96,77%
Aldeonte	34 - 80,95%	3 - 7,14%	5 - 11,91%	42 - 48,84%	44 - 51,16%	0 - 0%	42 - 100%
Anaya	65 - 82,28%	6 - 7,59%	8 - 10,13%	79 - 68,10%	37 - 31,90%	0 - 0%	79 - 100%
Aña	60 - 73,17%	10 - 12,20%	12 - 14,63%	83 - 70,94%	34 - 29,06%	1 - 1,20%	82 - 98,80%
Arahuetes	33 - 100%	0 - 0%	0 - 0%	33 - 63,46%	19 - 36,54%	0 - 0%	33 - 100%
Arcones	107 - 82,95%	11 - 8,53%	11 - 8,52%	129 - 56,83%	98 - 43,17%	0 - 0%	129 - 100%
Arevallillo de Cega	19 - 70,37%	4 - 14,81%	4 - 14,82%	27 - 72,97%	10 - 27,03%	0 - 0%	27 - 100%
Armuña	93 - 84,55%	7 - 6,36%	10 - 9,09%	112 - 50,00%	112 - 50,00%	2 - 1,79%	110 - 98,21%
Ayllón	443 - 87,72%	39 - 7,72%	23 - 4,56%	506 - 51,90%	469 - 48,10%	1 - 0,20%	505 - 99,80%
Barbolla	79 - 70,54%	9 - 8,04%	24 - 21,42%	112 - 61,54%	70 - 38,46%	0 - 0%	112 - 100%
Basardilla	60 - 73,17%	15 - 18,29%	7 - 8,54%	82 - 82,83%	17 - 17,17%	0 - 0%	82 - 100%
Bercial	78 - 87,64%	3 - 3,37%	8 - 8,99%	89 - 77,39%	26 - 22,61%	0 - 0%	89 - 100%
Bercimuel	40 - 95,24%	2 - 4,76%	0 - 0%	42 - 53,85%	36 - 46,15%	0 - 0%	42 - 100%
Bernardos	281 - 76,78%	31 - 8,47%	54 - 14,75%	371 - 63,86%	210 - 36,14%	5 - 1,35%	366 - 98,65%
Bemuy de Porreros	196 - 86,73%	13 - 5,75%	17 - 7,52%	226 - 61,75%	140 - 38,25%	0 - 0%	226 - 100%
Boeciguillas	152 - 82,61%	13 - 7,07%	19 - 10,32%	184 - 45,66%	219 - 54,34%	0 - 0%	184 - 100%
Brieva	32 - 94,12%	2 - 5,88%	0 - 0%	34 - 59,65%	23 - 40,35%	0 - 0%	34 - 100%
Caballar	54 - 85,71%	5 - 7,94%	4 - 6,35%	63 - 69,23%	28 - 30,77%	0 - 0%	63 - 100%
Cabañas de Polendos	50 - 78,13%	9 - 14,06%	5 - 7,81%	64 - 57,14%	48 - 42,86%	0 - 0%	64 - 100%
Cabezuela	296 - 84,57%	22 - 6,29%	32 - 9,14%	353 - 61,50%	221 - 38,50%	3 - 0,85%	350 - 99,15%
Calabazas Fuentidueña	26 - 89,66%	2 - 6,90%	1 - 3,44%	29 - 48,33%	31 - 51,67%	0 - 0%	29 - 100%
Campo de San Pedro	110 - 72,85%	25 - 16,56%	16 - 10,59%	151 - 52,80%	135 - 47,20%	0 - 0%	151 - 100%
Cantalejo	1.198 - 88,35%	89 - 6,56%	69 - 5,09%	1.367 - 48,67%	1.442 - 51,33%	11 - 0,80%	1.356 - 99,20%

MUNICIPIO	SI-%	NO-%	Blanc-%	Votantes-%	Abst.-%	Nulos-%	Válidos-%
Cantimpalos	468 - 82,39%	46 - 8,10%	54 - 9,51%	570 - 55,39%	459 - 44,61%	2 - 0,35%	568 - 99,65%
Carbonero el Mayor	799 - 81,53%	108 - 11,02%	73 - 7,45%	989 - 51,22%	942 - 48,78%	9 - 0,91%	980 - 99,09%
Carrascal del Río	92 - 91,09%	7 - 6,93%	2 - 1,98%	102 - 56,98%	77 - 43,02%	1 - 0,98%	101 - 99,02%
Casla	66 - 81,48%	6 - 7,41%	9 - 11,11%	81 - 67,50%	39 - 32,50%	0 - 0%	81 - 100%
Castillejo de Mesleón	49 - 87,50%	2 - 3,57%	5 - 8,93%	58 - 54,21%	49 - 45,79%	2 - 3,45%	56 - 96,55%
Castro de Fuentidueña	28 - 87,50%	2 - 6,25%	2 - 6,25%	33 - 51,56%	31 - 48,44%	1 - 3,03%	32 - 96,97%
Castrojimeno	21 - 91,30%	1 - 4,35%	1 - 4,35%	23 - 58,97%	16 - 41,03%	0 - 0%	23 - 100%
Castroserra de Abajo	25 - 83,33%	2 - 6,67%	3 - 10,00%	31 - 60,78%	20 - 39,22%	1 - 3,23%	30 - 96,77%
Castroserracín	20 - 95,24%	1 - 4,76%	0 - 0%	21 - 45,65%	25 - 54,35%	0 - 0%	21 - 100%
Cedillo de la Torre	52 - 86,67%	7 - 11,67%	1 - 1,66%	61 - 58,65%	43 - 41,35%	1 - 1,64%	60 - 98,36%
Cerezo de Abajo	76 - 91,57%	6 - 7,23%	1 - 1,20%	83 - 57,64%	61 - 42,36%	0 - 0%	83 - 100%
Cerezo de Arriba	65 - 83,33%	10 - 12,82%	3 - 3,85%	78 - 47,85%	85 - 52,15%	0 - 0%	78 - 100%
Chañe	280 - 85,63%	27 - 8,26%	20 - 6,11%	328 - 54,58%	273 - 45,42%	1 - 0,30%	327 - 99,70%
Cilleruelo de San Mamés	27 - 100%	0 - 0%	0 - 0%	27 - 65,85%	14 - 34,15%	0 - 0%	27 - 100%
Cobos de Fuentidueña	36 - 100%	0 - 0%	0 - 0%	36 - 62,07%	22 - 37,93%	0 - 0%	36 - 100%
Coca	823 - 82,80%	111 - 11,17%	60 - 6,03%	1.002 - 60,11%	665 - 39,89%	8 - 0,80%	994 - 99,20%
Codomiz	164 - 85,86%	16 - 8,38%	11 - 5,76%	191 - 47,04%	215 - 52,96%	0 - 0%	191 - 100%
Collado Hermoso	55 - 64,71%	25 - 29,41%	5 - 5,88%	85 - 64,89%	46 - 35,11%	0 - 0%	85 - 100%
Condado de Castilnovo	54 - 88,52%	7 - 11,48%	0 - 0%	62 - 60,78%	40 - 39,22%	1 - 1,61%	61 - 98,39%
Corral de Ayllón	40 - 88,89%	3 - 6,67%	2 - 4,44%	46 - 54,76%	38 - 45,24%	1 - 2,17%	45 - 97,83%
Cozuelos de Fuentidueña	70 - 70,71%	16 - 16,16%	13 - 13,13%	99 - 62,66%	59 - 37,34%	0 - 0%	99 - 100%
Cubillo	25 - 86,21%	2 - 6,90%	2 - 6,89%	29 - 46,77%	33 - 53,23%	0 - 0%	29 - 100%
Cuéllar	3.298 - 87,29%	263 - 6,96%	217 - 5,75%	3.808 - 50,11%	3.792 - 49,89%	30 - 0,79%	3.778 - 99,21%
Cuevas de Provanco	79 - 88,76%	4 - 4,49%	6 - 6,75%	89 - 53,29%	78 - 46,71%	0 - 0%	89 - 100%
Domingo García	11 - 57,89%	6 - 31,58%	2 - 10,53%	19 - 43,18%	25 - 56,82%	0 - 0%	19 - 100%
Donhierro	40 - 63,49%	20 - 31,75%	3 - 4,76%	63 - 67,74%	30 - 32,26%	0 - 0%	63 - 100%
Duruelo	38 - 79,17%	4 - 8,33%	6 - 12,50%	48 - 41,03%	69 - 58,97%	0 - 0%	48 - 100%
Encinas	22 - 73,33%	4 - 13,33%	4 - 13,34%	30 - 55,56%	24 - 44,44%	0 - 0%	30 - 100%
Encinillas	43 - 84,31%	5 - 9,80%	3 - 5,89%	51 - 64,56%	28 - 35,44%	0 - 0%	51 - 100%
Escalona del Prado	255 - 81,73%	42 - 13,46%	15 - 4,81%	315 - 67,31%	153 - 32,69%	3 - 0,95%	312 - 99,05%
Escarabajosa de Cabezas	166 - 87,83%	11 - 5,82%	12 - 6,35%	192 - 62,75%	114 - 37,25%	3 - 1,56%	189 - 98,44%
Escobar de Polendos	99 - 89,19%	10 - 9,01%	2 - 1,80%	111 - 52,11%	102 - 47,89%	0 - 0%	111 - 100%
Espinar (E)	1.974 - 80,54%	309 - 12,61%	168 - 6,85%	2.467 - 43,53%	3.200 - 56,47%	16 - 0,65%	2.451 - 99,35%
Espirdo	135 - 77,14%	27 - 15,43%	13 - 7,43%	175 - 58,14%	126 - 41,86%	0 - 0%	175 - 100%
Fresneda de Cuéllar	99 - 83,19%	16 - 13,45%	4 - 3,36%	120 - 59,41%	82 - 40,59%	1 - 0,83%	119 - 99,17%
Fresno de Cantespino	90 - 81,08%	9 - 8,11%	12 - 10,81%	112 - 42,42%	152 - 57,58%	1 - 0,89%	111 - 99,11%

MUNICIPIO	SI-%	NO-%	Blanc-%	Votantes-%	Abst.-%	Nulos-%	Válidos-%	MUNICIPIO	SI-%	NO-%	Blanc-%	Votantes-%	Abst.-%	Nulos-%	Válidos-%
Fresno de la Fuente	27-84,38%	3-9,38%	2-6,24%	33-56,90%	25-43,10%	1-3,03%	32-96,97%	Pinarejos	91-88,35%	5-4,85%	7-6,80%	104-66,24%	53-33,76%	1-0,96%	103-99,04%
Frumales	80-80,00%	9-9,00%	11-11,00%	101-56,74%	77-43,26%	1-0,99%	100-99,01%	Pinaregnillo	47-68,12%	10-14,49%	12-17,39%	69-45,10%	84-54,90%	0-0%	69-100%
Fuente de Santa Cruz	67-68,37%	12-12,24%	19-19,39%	98-62,82%	58-37,18%	0-0%	98-100%	Pradales	23-95,83%	1-4,17%	0-0%	26-59,09%	18-40,91%	2-7,69%	24-92,31%
Fuente Olmo Fuentidueña	61-93,85%	4-6,15%	0-0%	66-62,26%	40-37,74%	1-1,52%	65-98,48%	Prádena	160-74,42%	29-13,49%	26-12,09%	216-47,37%	240-52,63%	1-0,46%	215-99,54%
Fuente el Olmo de Iscar	43-86,00%	3-6,00%	4-8,00%	50-58,82%	35-41,18%	0-0%	50-100%	Puebla de Pedraza	41-74,55%	10-18,18%	4-7,27%	55-67,90%	26-32,10%	0-0%	55-100%
Fuentepeyayo	389-81,89%	44-9,26%	42-8,85%	478-62,48%	287-37,52%	3-0,63%	475-99,37%	Rapariegos	97-78,86%	21-17,07%	5-4,07%	124-60,19%	82-39,81%	1-0,81%	123-99,19%
Fuentepeñal	45-71,43%	13-20,63%	5-7,94%	63-45,00%	77-55,00%	0-0%	63-100%	Rebollo	70-93,33%	1-1,33%	4-5,34%	75-64,66%	41-35,34%	0-0%	75-100%
Fuenterrebollo	181-87,44%	17-8,21%	9-4,35%	208-58,76%	146-41,24%	1-0,48%	207-99,52%	Remondo	141-77,05%	29-15,85%	13-7,10%	184-61,95%	113-38,05%	1-0,54%	183-99,46%
Fuentsauco Fuentidueña	120-82,19%	12-8,22%	14-9,59%	151-54,32%	127-45,68%	5-3,31%	146-96,69%	Riaguas de S.Bartolomé	29-90,63%	1-3,13%	2-6,24%	32-47,76%	35-52,24%	0-0%	32-100%
Fuentsoto	51-77,27%	10-15,15%	5-7,58%	66-45,83%	78-54,17%	0-0%	66-100%	Riaza	553-79,80%	95-13,71%	45-6,49%	709-52,79%	634-47,21%	16-2,26%	693-97,74%
Fuentidueña	76-82,61%	9-9,78%	7-7,61%	92-62,16%	56-37,84%	0-0%	92-100%	Ribota	21-87,50%	3-12,50%	0-0%	24-68,57%	11-31,43%	0-0%	24-100%
Gallejos	57-83,82%	8-11,76%	3-4,42%	68-80,00%	17-20,00%	0-0%	68-100%	Riofrío de Riaza	27-100%	0-0%	0-0%	27-52,94%	24-47,06%	0-0%	27-100%
Garcillán	149-85,63%	16-9,20%	9-5,17%	175-59,12%	121-40,88%	1-0,57%	174-99,43%	Roda de Eresma	42-67,74%	13-20,97%	7-11,29%	63-69,23%	28-30,77%	1-1,59%	62-98,41%
Gomezerracín	223-86,43%	14-5,43%	21-8,14%	260-49,90%	261-50,10%	2-0,77%	258-99,23%	Sacramenia	176-78,22%	28-12,44%	21-9,34%	227-48,09%	245-51,91%	2-0,88%	225-99,12%
Grajera	40-78,43%	9-17,65%	2-3,92%	51-73,91%	18-26,09%	0-0%	51-100%	Samboal	267-84,23%	40-12,62%	10-3,15%	317-66,46%	160-33,54%	0-0%	317-100%
Honrubia de la Cuesta	38-86,36%	1-2,27%	5-11,37%	44-52,38%	40-47,62%	0-0%	44-100%	San Cristóbal de Cuellar	95-86,36%	9-8,18%	6-5,46%	110-60,11%	73-39,89%	0-0%	110-100%
Hontalbilla	145-77,13%	22-11,70%	21-11,17%	189-53,54%	164-46,46%	1-0,53%	188-99,47%	San Cristóbal de la Vega	64-77,11%	8-9,64%	11-13,25%	83-66,40%	42-33,60%	0-0%	83-100%
Hontanares de Eresma	110-88,71%	10-8,06%	4-3,23%	124-48,44%	132-51,56%	0-0%	124-100%	San Cristóbal de Segovia	682-80,71%	103-12,19%	60-7,10%	847-52,38%	770-47,62%	2-0,24%	845-99,76%
Huertos (Los)	64-83,12%	6-7,79%	7-9,09%	77-57,46%	57-42,54%	0-0%	77-100%	San Idefonso	1.793-83,20%	230-10,67%	132-6,13%	2.164-49,85%	2.177-50,15%	9-0,42%	2.155-99,58%
Ituro y Lama	41-73,21%	10-17,86%	5-8,93%	58-57,43%	43-42,57%	2-3,45%	56-96,55%	San Martín y Mudrián	114-87,02%	8-6,11%	9-6,87%	131-55,98%	103-44,02%	0-0%	131-100%
Juarros de Riomoros	39-84,78%	5-10,87%	2-4,35%	46-69,70%	20-30,30%	0-0%	46-100%	San Miguel de Bernuy	72-70,59%	10-9,80%	20-19,61%	105-65,22%	56-34,78%	3-2,86%	102-97,14%
Juarros de Voltoya	114-87,02%	7-5,34%	10-7,64%	134-52,14%	123-47,86%	3-2,24%	131-97,76%	San Pedro de Gallos	183-89,27%	9-4,39%	13-6,34%	206-71,28%	83-28,72%	1-0,49%	205-99,51%
Labajos	50-87,72%	5-8,77%	2-3,51%	57-46,72%	65-53,28%	0-0%	57-100%	Sanchoño	324-88,28%	22-5,99%	21-5,73%	372-59,62%	252-40,38%	5-1,34%	367-98,66%
Laguna de Contreras	46-73,02%	13-20,63%	4-6,35%	63-43,45%	82-56,55%	0-0%	63-100%	Sangarcía	164-78,85%	24-11,54%	20-9,61%	209-56,64%	160-43,36%	1-0,48%	208-99,52%
Languilla	50-89,29%	3-5,36%	3-5,35%	56-51,38%	53-48,62%	0-0%	56-100%	Santa Mª Real de Nieva	452-77,40%	88-15,07%	44-7,53%	589-52,50%	533-47,50%	5-0,85%	584-99,15%
Lastres de Cuellar	253-91,34%	9-3,25%	15-5,41%	278-61,92%	171-38,08%	1-0,36%	277-99,64%	Santa Marta del Cerro	32-82,05%	3-7,69%	4-10,26%	40-68,97%	18-31,03%	1-2,50%	39-97,50%
Lastres del Pozo	46-83,64%	5-9,09%	4-7,27%	55-69,62%	24-30,38%	0-0%	55-100%	Santiuste de Pedraza	51-85,00%	6-10,00%	3-5,00%	61-53,98%	52-46,02%	1-1,64%	60-98,36%
Lastrilla (La)	711-78,74%	121-13,40%	71-7,86%	903-50,62%	881-49,38%	0-0%	903-100%	Santiuste S.J.Bautista	296-85,80%	24-6,96%	25-7,24%	348-54,29%	293-45,71%	3-0,86%	345-99,14%
Losa (La)	169-80,09%	31-14,69%	11-5,22%	212-54,50%	177-45,50%	1-0,47%	211-99,53%	Santo Domingo de Pirón	28-87,50%	2-6,25%	2-6,25%	32-64,00%	18-36,00%	0-0%	32-100%
Maderuelo	89-88,12%	3-2,97%	9-8,91%	101-66,89%	50-33,11%	0-0%	101-100%	Santo Tomás del Puerto	87-76,99%	18-15,93%	8-7,08%	113-39,37%	174-60,63%	0-0%	113-100%
Marazoleja	61-77,22%	12-15,19%	6-7,59%	79-60,77%	51-39,23%	0-0%	79-100%	Sauquillo de Cabezas	110-84,62%	14-10,77%	6-4,61%	130-67,71%	62-32,29%	0-0%	130-100%
Marzuela	28-73,68%	2-5,26%	8-21,06%	38-63,33%	22-36,67%	0-0%	38-100%	Sebúcor	131-89,73%	7-4,79%	8-5,48%	147-64,47%	81-35,53%	1-0,68%	146-99,32%
Martín Miguel	76-75,25%	13-12,87%	12-11,88%	104-62,28%	63-37,72%	3-2,88%	101-97,12%	Segovia	17.534-79,68%	2.821-12,82%	1.650-7,50%	22.128-51,56%	20.793-48,44%	123-0,56%	22.005-99,44%
Martín Muñoz Dehesa	80-81,63%	9-9,18%	9-9,19%	99-63,46%	57-36,54%	1-1,01%	98-98,99%	Sepúlveda	405-84,55%	44-9,19%	30-6,26%	485-46,55%	557-53,45%	6-1,24%	479-98,76%
Martín Muñoz Posadas	195-86,67%	12-5,33%	18-8,00%	227-56,33%	176-43,67%	2-0,88%	225-99,12%	Sequera de Fresno	13-54,17%	8-33,33%	3-12,50%	24-54,55%	20-45,45%	0-0%	24-100%
Marugán	162-75,35%	35-16,28%	18-8,37%	218-54,36%	183-45,64%	3-1,38%	215-98,62%	Sotillo	14-77,78%	0-0%	4-22,22%	18-54,55%	15-45,45%	0-0%	18-100%
Matade Cuellar	107-76,98%	17-12,23%	15-10,79%	140-50,72%	136-49,28%	1-0,71%	139-99,29%	Sotosalbos	47-77,05%	5-8,20%	9-14,75%	61-55,96%	48-44,04%	0-0%	61-100%
Matabuena	96-84,96%	8-7,08%	9-7,96%	115-64,97%	62-35,03%	2-1,74%	113-98,26%	Tabanera la Luenga	25-80,65%	4-12,90%	2-6,45%	32-61,54%	20-38,46%	1-3,13%	31-96,88%
Matilla (La)	53-79,10%	7-10,45%	7-10,45%	69-63,30%	40-36,70%	2-2,90%	67-97,10%	Tolocirio	28-63,64%	8-18,18%	8-18,18%	44-81,48%	10-18,52%	0-0%	44-100%
Melque de Cercos	55-77,46%	8-11,27%	8-11,27%	72-69,23%	32-30,77%	1-1,39%	71-98,61%	Torre Val de San Pedro	86-85,15%	11-10,89%	4-3,96%	101-55,49%	81-44,51%	0-0%	101-100%
Membibre de la Hoz	22-84,62%	2-7,69%	2-7,69%	27-45,76%	32-54,24%	1-3,70%	26-96,30%	Torrecedrada	42-93,33%	1-2,22%	2-4,45%	45-44,55%	56-55,45%	0-0%	45-100%
Migueláñez	71-73,20%	11-11,34%	15-15,46%	98-64,47%	54-35,53%	1-1,02%	97-98,98%	Torrecañaballeros	215-75,44%	52-18,25%	18-6,31%	287-51,90%	266-48,10%	2-0,70%	285-99,30%
Montejo de Arévalo	107-85,60%	8-6,40%	10-8,00%	126-54,55%	105-45,45%	1-0,79%	125-99,21%	Torrecañal de Pinar	118-90,08%	6-4,58%	7-5,34%	132-54,10%	112-45,90%	1-0,76%	131-99,24%
Montejo Vega Serrezuela	91-86,67%	9-8,57%	5-4,76%	105-62,87%	62-37,13%	0-0%	105-100%	Torreoglesias	130-84,42%	17-11,04%	7-4,54%	159-49,53%	162-50,47%	5-3,14%	154-98,86%
Mornerubio	25-73,53%	7-20,59%	2-5,88%	35-70,00%	15-30,00%	1-2,86%	34-97,14%	Treascasas	152-80,42%	24-12,70%	13-6,88%	189-57,98%	137-42,02%	0-0%	189-100%
Moral de Homuz	43-86,00%	5-10,00%	2-4,00%	50-57,47%	37-42,53%	0-0%	50-100%	Turégano	408-83,44%	43-8,79%	38-7,77%	492-56,23%	383-43,77%	3-0,61%	489-99,39%
Mozoncillo	395-88,57%	30-6,73%	21-4,70%	448-55,79%	355-44,21%	2-0,45%	446-99,55%	Urueñas	51-85,00%	7-11,67%	2-3,33%	60-54,05%	51-45,95%	0-0%	60-100%
Muñopedro	186-88,15%	13-6,16%	12-5,69%	212-60,74%	137-39,26%	1-0,47%	211-99,53%	Valdeprados	33-78,57%	6-14,29%	3-7,14%	42-73,68%	15-26,32%	0-0%	42-100%
Muñoveros	85-82,52%	12-11,65%	6-5,83%	103-64,78%	56-35,22%	0-0%	103-100%	Valdevacas de Montejo	14-100%	0-0%	0-0%	14-50,00%	14-50,00%	0-0%	14-100%
Nava de la Asunción	1.098-84,01%	103-7,88%	106-8,11%	1.320-59,76%	889-40,24%	13-0,98%	1.307-99,02%	Valdevacas y Guijar	64-78,05%	8-9,76%	10-12,19%	83-68,60%	38-31,40%	1-1,20%	82-98,80%
Navafria	154-84,15%	19-10,38%	10-5,47%	183-59,22%	126-40,78%	0-0%	183-100%	Valle de Tabladillo	50-79,37%	8-12,70%	5-7,93%	64-45,07%	78-54,93%	1-1,56%	63-98,44%
Navalvilla	85-98,84%	0-0%	1-1,16%	86-72,88%	32-27,12%	0-0%	86-100%	Vallelado	256-86,20%	16-5,39%	25-8,41%	297-43,42%	387-56,58%	0-0%	297-100%
Navalmanzano	374-87,59%	26-6,09%	27-6,32%	431-46,90%	488-53,10%	4-0,93%	427-99,07%	Valleruela de Pedraza	40-95,24%	2-4,76%	0-0%	45-69,23%	20-30,77%	3-6,67%	42-93,33%
Navares de Ayuso	33-82,50%	2-5,00%	5-12,50%	40-62,50%	24-37,50%	0-0%	40-100%	Valleruela de Sepúlveda	34-89,47%	3-7,89%	1-2,64%	38-61,29%	24-38,71%	0-0%	38-100%
Navares de Enmedio	68-77,27%	8-9,09%	12-13,64%	89-73,55%	32-26,45%	1-1,12%	88-98,88%	Valseca	144-89,44%	7-4,35%	10-6,21%	163-61,51%	102-38,49%	2-1,23%	161-98,77%
Navares de las Cuevas	15-71,43%	3-14,29%	3-14,28%	21-61,76%	13-38,24%	0-0%	21-100%	Valtiendas	62-77,50%	6-7,50%	12-15,00%	80-53,33%	70-46,67%	0-0%	80-100%
Navas de Oro	507-77,88%	89-13,67%	55-8,45%	656-55,41%	528-44										

# Resultados en los colegios de la capital y la provincia con más de una mesa

MESA	COLEGIO	VOTOS		VOTOS		VOTOS	NULOS
		SI	NO	BALANCO	VOTANTES		
40-194-1-001 -U	DELEGACION JUNTA CASTILLA Y LEON	270	61	25	718	358	2
40-194-1-002 -U	C.P. DOMINGO DE SOTO	292	88	40	883	421	1
40-194-1-003 -U	C.P. DOMINGO DE SOTO	212	39	35	566	291	5
40-194-1-004 -U	ESC FORM PROFESORADO DE E.G.B.	211	28	39	579	279	1
40-194-1-005 -U	C.P. DOMINGO DE SOTO	243	67	44	658	355	1
40-194-2-001 -A	EDIFICIO AISS	272	42	24	640	339	1
40-194-2-001 -B	EDIFICIO AISS	240	54	27	656	323	2
40-194-2-002 -U	EDIFICIO AISS	325	56	18	806	402	3
40-194-3-001 -U	INSTITUTO EZEQUIEL GONZALEZ	314	55	31	732	400	0
40-194-3-002 -U	INSTITUTO EZEQUIEL GONZALEZ	344	60	24	768	431	3
40-194-3-003 -U	INSTITUTO MARIANO QUINTANILLA	424	70	32	993	532	6
40-194-3-004 -U	INSTITUTO MARIANO QUINTANILLA	220	51	14	604	286	1
40-194-3-005 -U	C.P. DIEGO DE COLMENARES	365	97	38	992	502	2
40-194-3-006 -U	COLEGIO SANTA EULALIA	319	81	41	889	444	3
40-194-3-007 -U	COLEGIO SANTA EULALIA	314	65	56	908	437	2
40-194-3-008 -U	COLEGIO SANTA EULALIA	304	65	31	755	403	3
40-194-3-009 -U	C.P. DIEGO DE COLMENARES	373	73	50	1.113	497	1
40-194-4-001 -A	DIRECC PROVINCIAL DE EDUCACION	278	36	23	624	339	2
40-194-4-001 -B	DIRECC PROVINCIAL DE EDUCACION	244	54	25	643	323	0
40-194-4-002 -A	C.P. DIEGO DE COLMENARES	242	35	36	591	314	1
40-194-4-002 -B	C.P. DIEGO DE COLMENARES	260	62	52	633	375	1
40-194-4-003 -U	C.P. VILLALPANDO	360	44	38	816	446	4
40-194-4-004 -U	C.P. VILLALPANDO	384	73	34	881	499	8
40-194-4-005 -U	C.P. VILLALPANDO	307	57	26	757	390	0
40-194-4-006 -U	C.P. VILLALPANDO	577	92	50	1.337	721	2
40-194-4-007 -U	DIRECC PROVINCIAL DE EDUCACION	405	51	32	976	495	7
40-194-4-008 -U	C.P. CARLOS DE LECEA	456	76	45	1.086	581	4
40-194-4-009 -U	C.P. CARLOS DE LECEA	445	55	51	1.141	553	2
40-194-4-010 -A	CASA CONSISTORIAL DE MADRONA	189	32	20	395	242	1
40-194-4-010 -B	CASA CONSIST DE FUENTEMILANOS	119	21	8	239	150	2
40-194-4-010 -C	CASA CONSISTORIAL DE REVENGA	166	33	5	393	204	0
40-194-4-010 -D	CASA CONSISTORIAL DE HONTORIA	116	9	8	242	133	0
40-194-5-001 -U	INSTITUTO GINER DE LOS RIOS	281	33	34	745	349	1
40-194-5-002 -U	INSTITUTO GINER DE LOS RIOS	317	27	20	713	368	4
40-194-5-003 -U	C.P. SAN JOSE	440	45	17	995	508	6
40-194-5-004 -A	INSTITUTO GINER DE LOS RIOS	205	16	13	473	236	2
40-194-5-004 -B	INSTITUTO GINER DE LOS RIOS	218	23	8	492	249	0
40-194-5-005 -U	C.P. SAN JOSE	397	46	20	1.215	465	2
40-194-5-006 -U	C.P. NUEVA SEGOVIA	345	49	20	834	416	2
40-194-5-007 -U	C.P. ELENA FORTUN	432	98	60	1.150	591	1
40-194-5-008 -U	C.P. ELENA FORTUN	528	91	53	1.311	673	1
40-194-6-001 -A	C.P. EL PEÑASCAL	411	51	26	910	493	5
40-194-6-001 -B	C.P. EL PEÑASCAL	400	56	35	875	492	1
40-194-6-002 -U	C.P. EL PEÑASCAL	381	36	21	860	438	0
40-194-6-003 -U	C.P. ERESMA	436	48	46	947	535	5
40-194-6-004 -A	C.P. ERESMA	254	24	26	569	306	2
40-194-6-004 -B	C.P. ERESMA	237	51	20	563	309	1
40-194-6-005 -A	C.P. EL PEÑASCAL	281	29	22	626	334	2
40-194-6-005 -B	C.P. EL PEÑASCAL	266	22	15	595	305	2
40-194-7-001 -U	C.P. MARTIN CHICO	351	56	27	827	439	5
40-194-7-002 -A	C.P. MARTIN CHICO	360	45	24	801	430	1
40-194-7-002 -B	C.P. MARTIN CHICO	348	54	25	811	428	1
40-194-7-003 -A	C.P. MARTIN CHICO	304	24	27	782	357	2
40-194-7-003 -B	C.P. MARTIN CHICO	316	46	30	811	394	2
40-194-7-004 -A	C.P. MARTIN CHICO	279	35	19	643	336	3
40-194-7-004 -B	ESC PUBLICAS DE ZAMARRAMALA	157	34	20	352	212	1

MESA	COLEGIO	VOTOS		VOTOS		VOTOS	NULOS
		SI	NO	BALANCO	VOTANTES		
AYLLON							
40-024-1-001 -A	C.R.A. DTOR. TAPIA	175	18	6	404	200	1
40-024-1-001 -B	C.R.A. DTOR. TAPIA	268	21	17	571	306	0
CANTALEJO							
40-040-1-001 -U	C.P. JOSE MARIA PEMAN NIVEL 7	257	12	13	547	283	1
40-040-1-002 -A	C.P. JOSE MARIA PEMAN NIVEL 7	274	11	16	652	302	1
40-040-1-002 -B	C.P. JOSE MARIA PEMAN NIVEL 7	285	25	10	708	326	6
40-040-2-001 -A	C.P. JOSE MARIA PEMAN NIVEL 3	164	18	8	379	190	0
40-040-2-001 -B	C.P. JOSE MARIA PEMAN NIVEL 3	218	23	22	523	266	3



MESA	COLEGIO	VOTOS SI	VOTOS NO	VOTOS BALANCO	VOTANTES	VOTOS	NULOS
<b>CANTIMPALOS</b>							
40-041-1-001 -A	SALON P.B. AYUNTAMIENTO	241	19	34	526	295	1
40-041-1-001 -B	SALON P.B. AYUNTAMIENTO	227	27	20	503	275	1
<b>CARBONERO</b>							
40-043-1-001 -A	GRUPO ESCOLAR DE E G B	264	28	22	571	316	2
40-043-1-001 -B	GRUPO ESCOLAR DE E G B	201	33	27	549	263	2
40-043-1-002 -A	GRUPO ESCOLAR DE E G B	141	20	11	364	175	3
40-043-1-002 -B	GRUPO ESCOLAR DE E G B	193	27	13	447	235	2
<b>COCA</b>							
40-057-1-001 -U	LOCAL CENTRO CULTURAL "FONSECA"	296	36	28	569	363	3
40-057-1-002 -A	COLEGIO E G B TEODOSIO EL GRANDE	265	36	16	555	321	4
40-057-1-002 -B	COLEGIO E G B TEODOSIO EL GRANDE	262	39	16	543	318	1
<b>CUELLAR</b>							
40-063-1-001 -A	ESCUELA LA VILLA	156	16	15	335	190	3
40-063-1-001 -B	ESCUELA LA VILLA	207	11	9	499	232	5
40-063-1-002 -A	ESCUELA LA VILLA	249	12	11	494	273	1
40-063-1-002 -B	ESCUELA LA VILLA	327	15	18	764	362	2
40-063-1-003 -U	ESCUELA LA VILLA	176	13	16	565	209	4
40-063-2-001 -A	COLEGIO SANTA CLARA	254	19	13	590	288	2
40-063-2-001 -B	COLEGIO SANTA CLARA	293	29	27	639	353	4
40-063-2-001 -C	COLEGIO SANTA CLARA	223	16	11	484	250	0
40-063-2-002 -A	ESCUELA LA VILLA	182	12	17	509	212	1
40-063-2-002 -B	ESCUELA LA VILLA	225	22	13	589	261	1
40-063-2-003 -A	AYTO DE ARROYO DE CUELLAR	155	15	10	357	181	1
40-063-2-003 -B	AYTO DE CAMPO DE CUELLAR	86	7	7	220	100	0
40-063-2-003 -C	AYUNTAMIENTO DE CHATUN	118	7	8	209	134	1
40-063-2-004 -A	COLEGIO SANTA CLARA	257	28	16	554	304	3
40-063-2-004 -B	COLEGIO SANTA CLARA	390	41	26	792	459	2
<b>EL ESPINAR</b>							
40-076-1-001 -A	C.P. ARCIPRESTE DE HITA	311	35	27	852	375	2
40-076-1-001 -B	C.P. ARCIPRESTE DE HITA	280	38	31	762	355	6
40-076-1-002 -A	C.P.ARCIPRESTE DE HITA	311	36	27	775	375	1
40-076-1-002 -B	C.P.ARCIPRESTE DE HITA	270	35	18	725	325	2
40-076-1-003 -U	C.P.DE LA ESTACION DEL ESPINAR	245	53	20	852	318	0
40-076-2-001 -A	C.P. DE SAN RAFAEL	270	51	24	855	349	4
40-076-2-001 -B	C.P. DE SAN RAFAEL	287	61	21	846	370	1
<b>FUENTEPelayo</b>							
40-086-1-001 -A	AYUNTAMIENTO	159	14	14	312	187	0
40-086-1-001 -B	SALON JUVENIL DEL AYUNTAMIENTO	230	30	28	453	291	3
<b>LA LASTRILLA</b>							
40-112-1-001 -U	ESCUELAS MUNICIPALES	334	56	27	906	417	0
40-112-1-002 -U	CENTRO VECINAL DEL SOTILLO	377	65	44	878	486	0
<b>MOZONCILLO</b>							
40-134-1-001 -A	CENTRO ESCOLAR	186	11	12	369	210	1
40-134-1-001 -B	CENTRO ESCOLAR	209	19	9	434	238	1
<b>NAVA DE LA ASUNCION</b>							
40-138-1-001 -A	CASA CONSISTORIAL	275	14	29	506	323	5
40-138-1-001 -B	CASA CONSISTORIAL	244	20	18	472	283	1
40-138-1-002 -A	GRUPO ESCOLAR	246	47	30	570	327	4
40-138-1-002 -B	GRUPO ESCOLAR	333	22	29	661	387	3
<b>NAVALMANZANO</b>							
40-141-1-001 -A	DEPEND DE LA CASA CONSISTORIAL	162	13	7	395	184	2
40-141-1-001 -B	DEPEND DE LA CASA CONSISTORIAL	212	13	20	524	247	2
<b>NAVAS DE ORO</b>							
40-145-1-001 -A	AULA CULTURAL	234	39	33	543	307	1
40-145-1-001 -B	LOCAL CONFECCIONES	273	50	22	641	349	4
<b>PALAZUELOS DE ERESMA</b>							
40-155-1-001 -A	ESC EDUCAC INFANTIL.PALAZUELOS	256	44	21	584	321	0
40-155-1-001 -B	ESC EDUCAC INFANTIL.PALAZUELOS	262	47	19	591	329	1
40-155-1-001 -C	CTRO SOCIAL TABANERA DEL MONTE	200	19	11	356	232	2
40-155-1-001 -D	CONS MEDICO (URB. PARQ ROBLED0)	114	21	10	456	145	0
<b>RIAZA</b>							
40-170-1-001 -A	COLEGIO NACIONAL MIXTO	298	60	25	718	398	15
40-170-1-001 -B	COLEGIO NACIONAL MIXTO	255	35	20	625	311	1
<b>SAN ILDEFONSO</b>							
40-181-1-001 -A	GRUP ESC "AGAPITO MARAZUELA"	274	38	19	682	334	3
40-181-1-001 -B	GRUP ESC "AGAPITO MARAZUELA"	277	29	19	638	326	1
40-181-1-002 -A	GRUP ESC "AGAPITO MARAZUELA"	251	38	21	638	311	1
40-181-1-002 -B	GRUP ESC "AGAPITO MARAZUELA"	208	36	14	561	259	1
40-181-1-003 -A	GRUP ESC "AGAPITO MARAZUELA"	219	32	21	531	273	1
40-181-1-003 -B	GRUP ESC "AGAPITO MARAZUELA"	226	32	24	548	284	2
40-181-2-001 -U	GRUP ESC DE VALSAIN	338	25	14	743	377	0
<b>SAN CRISTOBAL DE SEGOVIA</b>							
40-906-1-001 -A	C.E.I.P. MARQUES DEL ARCO	189	31	17	460	237	0
40-906-1-001 -B	C.E.I.P.MARQUES DEL ARCO	298	40	27	690	366	1
40-906-1-001 -C	C.E.I.P. MARQUES DEL ARCO	195	32	16	467	244	1
<b>SANTAMARIA LA REAL</b>							
40-185-1-001 -U	AULA 7 PREESC COL.PUB COMARCAL	295	49	29	677	377	4
40-185-1-002 -U	AULA 6 SALA PROF COLG.PUBLICO	157	39	15	445	212	1
<b>SEPULVEDA</b>							
40-195-1-001 -A	C.P. VIRGEN DE LA PENÁ	213	19	13	525	248	3
40-195-1-001 -B	C.P. VIRGEN DE LA PENÁ	192	25	17	517	237	3
<b>TUREGANO</b>							
40-208-1-001 -A	C.P. REYES CATÓLICOS	213	23	15	456	253	2
40-208-1-001 -B	C.P. REYES CATÓLICOS	195	20	23	419	239	1
<b>VILLACASTIN</b>							
40-225-1-001 -A	LA PANERA	291	33	14	626	340	2
40-225-1-001 -B	LA PANERA	269	34	23	597	334	8

■ **LOS PLÁSTICOS** PINTURAS DE CRISTÓBAL GUERRA

# Pérgolas, viñas y Vermeer

ANTONIO MADRIGAL  
Segovia

Nos encontramos ante una pintura sabiamente elaborada e intensamente sentida, y al mismo tiempo vital y explosiva. ¿Y cuál es la causa?. Yo pienso que aquí hay dos motivos que explican el trabajo del artista. En primer lugar es de notar la considerable cultura plástica de este pintor, que elabora el cuadro en la mente con meticulosidad mucho antes de plasmarlo en las superficies. Aquí se adivinan bocetos previos y apuntes y trazas y bosquejos, en cuanto a composición y pigmentación. En segundo lugar es de resaltar también aquí que este artista de modo sabio ha unido su arte y su trabajo de pintor con su vida laboral cotidiana: se ha hecho viticultor. Esto lo sabemos por el escritor Antonio Manuel González Rodríguez, que así nos lo dice en el librito-programa de mano. Se ha instalado en la Vega de Gáldar, y se afana diariamente entre sus viñas y sus cuadros; esto es, que pasa de la cepa al lienzo y viceversa, y quizás después del duro trabajo diario le quede tiempo -que le quedará, seguro- para reflexionar sobre sus queridos maestros holandeses del XVII, y sus diáfanos interiores. Escribe González Rodríguez: "La ebriedad dionisiaca que transmiten sus formas y los colores saturados (rojo, malva y amarillo fuego), reveladores de su aspecto irracional, contrastan sin embar-

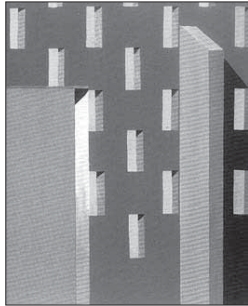

go con el carácter eminentemente racional y reflexivo de las mismas".

Y de este modo Cristóbal Guerra construye una pintura personal y muy gozosa de colores vivísimos, llena de pérgolas ordenadoras y cartesianas, y mondrianescas espalderas y travesaños dedicados a la producción vitivinícolas, en medio de las cuales de repente trepa la vida en forma de lianas retorcidas, de cepas agresivas. Y esos vivos colores extendidos con poca materia, súbitamente se apagan por voluntad de Guerra en sus nocturnos: aparece entonces un azul nocturno misterioso y quieto, cruzado de las pérgolas negras, a modo de cuarteles de Mondrián. Mondrián, Vermeer y Pieter de Hooch juntos: una buena combinación, junto con el buen vino y los sabios y definitivos pinceles de Cristóbal Guerra.-(Clausuro, Galería de Arte).

■ **EDUCACIÓN** ORGANIZA EL CFIE Y EL CENTRO DE ARTE CONTEMPORÁNEO

# Aprender para enseñar

Los profesores de la provincia realizan visitas docentes a la colección permanente del Museo Esteban Vicente

P. B.  
Segovia

Un grupo de 30 profesores de Educación Secundaria visitaron ayer la colección permanente del Museo de Arte Contemporáneo Esteban Vicente, —que reúne más de centenar y medio de obras donadas por el artista tureganense y su esposa—, con el fin de elaborar después guías didácticas que ayuden a sus alumnos a disfrutar del arte abstracto y concretamente de la creación del único miembro español de la Escuela de Nueva York.

Esta actividad se desarrolla gracias al convenio de colaboración que desde hace más de dos cursos mantiene la dirección del museo y el Centro de Formación e Innovación Educativa (CFIE). Este acuerdo permite organizar visitas a grupos de profesores de Educación Infantil, Primaria y Secundaria cada vez que el centro de arte contemporáneo ofrece una exposición temporal (en este caso la colección permanente se ha presentado al público completa dentro del programa anual de exposiciones).

Los profesores son guiados por el doctor en Historia del Arte, Jesús Mazariegos, quien se ocupa de acercar a los docentes al artista, a su obra, a su trayectoria, ofrece información y material didáctico, pero evitar dar "recetas" para sus clases. "Yo intento



El profesor Jesús Mazariegos guía a los visitantes

PEÑALOSA

que ellos disfruten ante un cuadro y le doy propuestas para que lo que aprendan lo adapten a sus alumnos", ha comentado Mazariegos quien asegura que los niños "tienen menos prejuicios que los adultos ante el arte abstracto" y los "toys" y "collages" de Este-

ban Vicente tienen un gran atractivo para los escolares.

Las visitas docentes tienen como finalidad plantear estrategias al profesorado que hagan más atractivo a los alumnos el acercamiento a los museos y a las obras artísticas contemporáneas.



## GRAN PANTALLA

ANDRÉS P. LORENTE  
Segovia

El pasado año, en Francia, hubo dos películas que obtuvieron gran éxito y funcionaron estupendamente bien en taquilla: "Los chicos del coro", que compite en los Oscar con "Mar adentro" y que lleva en nuestra cartelera segoviana desde antes de Navidad, y "Largo domingo de noviazgo" (Un long dimanche de fiançailles, 2004), que se estrena ahora con ligero retraso, que también está nominada a dos Oscar y que se ha alzado con doce nominaciones a los César, frente a la primera.

Por primera vez, Jean-Pierre Jeunet se ha apoyado en una novela para rodar una película. Se trata de la obra homónima de Sébastien Japrisot: "La leí en 1991. Me enamoré inmediatamente de la historia, del personaje principal y me sentí profundamente fascinado por la I Guerra Mundial. La novela desprendía una originalidad muy parecida a la de 'Amélie', película que entonces ya tenía en mente, y reconocí cierto paralelismo entre ambas. Cada vez que leía el libro -y Dios sabe la de veces que lo he leído y releído- el final siempre me hacía llorar", declaraba Jeunet.

# Largo domingo de noviazgo, de Jean-Pierre Jeunet

La novela de Japrisot es prácticamente epistolar, pero evidentemente Jeunet tendría en mente los estímulos visuales de películas sobre las pavorosas trincheras de esa guerra, tan magnificadas como "Senderos de gloria" de Stanley Kubrick. Y no se olvide que la espléndida "La vida y nada más" (1989), de Bertrand Tavernier, también versa sobre una bella mujer que, en esos mismos días de 1920, busca a su marido desaparecido en los mismos campos de batalla.

A Jeunet no le importa confesar sus referencias porque, en definitiva, él es plenamente consciente de que, absolutamente fiel a sí mismo, "Largo domingo de noviazgo" posee una inconfundible imaginaria visual que sólo remite, por estilo y fuerza expresiva, a sus películas anteriores. No olvidemos que debutó con la imaginativa "Delicatessen" y que en su haber tiene "La

ciudad de los niños perdidos" y el gran éxito de "Amélie", además de la americana "Alien. Resurrección".

Quizás sea Tim Burton ("Sleepy Hollow", "Big Fish") el único cineasta que se le acerca y presenta semejanzas en el tratamiento poético de imágenes intensas, de rara emotividad, y en la creación de atmósferas tan oníricas y fantásticas, aunque Jeunet puede mostrarse todavía más ex-

cesivo o desmesurado en su plasmación de escenarios surrealistas que impactan de lleno en la retina de sus espectadores: "Me encanta modificar la realidad, no me resulta interesante mostrar la realidad tal como es. Me encanta añadir poesía en mis películas. Me gusta tener una mirada especial del mundo".

Guarda "Largo domingo de noviazgo" planos de extrema crudeza, la guerra obliga con to-

da su barbarie y atrocidad, pero sobre todo se recordará por su ternura y sensibilidad, por el encanto de esta romántica historia de amor de una Amélie inasequible al desaliento.

Por lo demás, reseñar ese regusto de Jeunet por los detalles, algunos ya inolvidables, y por componer con la inestimable ayuda de su fotógrafo Bruno Delbonner, nominado al oscar por este maravilloso trabajo, unos encuadres extraordinarios, de enorme plasticidad, muy expresivos, a los que Angelo Badalamenti ha añadido una banda sonora muy hermosa, que se ajusta como un guante a las imágenes.

Tal vez haya espectadores a los que no agrade, precisamente, el tono algo almibarado y, a veces, excesivamente cargante de la película de Jeunet, pero así es él, brillante en la recreación formal, amante de ir intercalando pequeñas y agradables sorpresas escenográficas, pero demasiado manierista y recargado. Quizás tienda hacia lo melodramático en busca de emotividad, quizás se disperse en exceso pero, personalmente, disfruto muchísimo de la riqueza y sobre todo de la extravagancia de sus sugestivas imágenes.

### FICHA TÉCNICA

<b>DIRECCIÓN</b> Jean-Pierre Jeunet	Angelo Badalamenti
<b>PRODUCCIÓN</b> Jean-Pierre Jeunet y Francis Boespflug.	<b>MONTAJE</b> Hervé Schneid
<b>GUIÓN</b> Jean-Pierre Jeunet y Guillaume Laurant	<b>DISEÑO PROD.</b> Aline Bonetto
<b>FOTOGRAFÍA</b> Bruno Delbonner	<b>INTERPRETACIÓN</b> Audrey Tautou, Gaspard Ulliel, Jean-Pierre Becker, Jean-Pierre Darrousin, André Dussollier, Ticky Holgado,
<b>MÚSICA</b>	

**■ CULTURA** EL EDIFICIO, CERRADO DESDE EL VERANO DE 2002, ALBERGARÁ UN CENTRO DE CREACIÓN E INVESTIGACIÓN ARTÍSTICA

# Las obras en el Palacio de Quintanar, en primavera

La Junta invertirá 400.000 euros

P. BRAVO  
Segovia

El delegado territorial de la Junta de Castilla y León en Segovia, Luciano Mucio, ha anunciado que las obras de rehabilitación del Palacio de Quintanar, futura sede del Centro de Creación e Investigación Artística, comenzarán esta primavera. "La Fundación Siglo está ultimando el proyecto de intervención para empezar a trabajar pronto, antes de verano, en el palacio", ha señalado el representante de la Administración autonómica en la provincia.

El inmueble del siglo XVI permanece cerrado, sin actividad continua, desde el verano de 2002 cuando el Conservatorio Profesional de Música se trasladó a la nueva sede construida en el barrio de Nueva Segovia. En este tiempo tan solo ha acogido la ce-

lebración del Curso de Paisaje de la Real Academia de Historia y Arte de San Quirce, que se lleva a cabo en el mes de agosto.

La Consejería de Cultura y Turismo ha incluido en el presupuesto de 2005 una inversión de 400.000 euros destinada a afrontar la intervención en el edificio histórico, tanto la recuperación de las áreas más deterioradas como su adaptación a los nuevos usos que tendrá.

El Palacio de Quintanar será sede de la Fundación Universidad de Verano de Castilla y León, y también del centro de investigación y creación artística, destinada a artistas de distintas disciplinas, cuyo funcionamiento estará ligado al Museo de Arte Contemporáneo de Castilla y León (MUSAC), en León, y donde tendrá cabida, entre otras actividades, el



Manchas de humedad en la fachada del Palacio

PEÑALOSA

Curso de Pintores Pensionados que desde la década de los años cuarenta está directamente vinculado a este emblemático edificio segoviano.

Luciano Mucio considera que el inicio de las reformas no supondrá la paralización de las actividades de verano y el palacio

volverá a ser residencia de los pintores paisajistas este año. "Se puede compaginar las dos cosas porque no va a haber derrumbes, sino que las obras consistirán en modernizar, reformar y consolidar la estructura y servicios del palacio", ha indicado el delegado territorial.

## ▼ AVERÍA EN EL PALACIO

El bar de la planta baja, cerrado 21 días por inundaciones

Un avería en la tubería general del Palacio de Quintanar ha provocado que el agua se filtrara por las distintas plantas del inmueble y llegara hasta el establecimiento que ocupa la planta baja. El bar "Quintanar" ha permanecido 21 días cerrado para eliminar la humedad y reparar el revestimiento de escayola del techo. La avería se produjo en la madrugada del día 1 de enero y según distintas fuentes, desde el exterior se podía ver como el agua caía a la calle por un balcón y una pared del palacio. El delegado territorial de la Junta, Luciano Mucio, ha explicado que la conducción principal que distribuye el agua desde la última planta (bajo cubierta) reventó a causa de las heladas. Los técnicos de Patrimonio controlaron la avería y comprobaron que no hay daño estructural.

GAMA NISSAN DIESEL.  
PARA LOS QUE SIEMPRE QUIEREN MÁS.

MÁS POTENCIA EN TODOS LOS DIESEL



**0% T.A.E. EN FINANCIACIONES A 24 y 36 MESES. 35% DE ENTRADA\*\***

TINO 2.2 dCi ASENTA 6 VELOCIDADES 136 CV por 19.150\*€ Plan Prever incluido y climatizador, barras de protección lateral, ABS+EBD+NBA, 4 airbags, radio cd con control de audio en el volante, ordenador de a bordo y llantas de aleación.

TIENES UN TINO DESDE 15.150€ Plan Prever incluido

GARANTÍA 3+2 AÑOS NISSAN ASSISTANCE ☎ 902 19 79 05 [www.nissan.es](http://www.nissan.es)



SHIFT\_expectations

\*PVP Recomendado (incluye IVA, Impuesto Matriculación, Transporte, Nissan Asistencia, Campaña Promocional y Plan Prever). 3 años de garantía ó 100.000 Km + 2 años opcionales de extensión con kilometraje limitado. 3 años de asistencia en carretera (Nissan Asistencia) + 3 años opcionales. Precios válidos para Península y Baleares y unidades en stock hasta el 28 de Febrero de 2005. Condiciones para Particulares y Autónomos, dirigirse a su concesionario Nissan. Consumo Tino (9100 Km): Urbano 8,6; carretera 5,5; mixto 6,6. Emisiones de CO<sub>2</sub> (g/km) 181. \*\*Oferta Accordia España S.A. E.F.C. aplicable a particulares, autónomos y empresas no filiales que adquieran un máximo de dos vehículos en stock. Tasa nominal 0%, comisión de apertura 0%. Válido en todo el territorio nacional hasta el 28 de Febrero 2005 para toda la gama Tino en todas sus versiones n° R.B.E. 280/05. Lubricantes de motor formulados en exclusiva para Nissan de marca Motob. 

■ **TOROS** LA SORPRESA MÁS GRATA DE LA JORNADA LA APORTÓ LA JOVEN ASPIRANTE SEGOVIANA MARTA DE MINGO



Imagen de la ganadera Patricia Marín junto con los toreros que participaron



P.P. Serafín Marín a punto de consagración definitiva

P.P.



Rafael Matute está para torear de inmediato



P.P. La clase torera del maestro Jaime Ostos

P.P.

PABLO PASTOR  
Segovia

## Excelente tentadero de eralas en Las Contentas

Participaron tres matadores de toros y tres novilleros

Nueve eralas, cuatro de procedencia Aldeanueva y cinco de Montalvo, fue el cupo que tentó la ganadería de Hermanas Patricia y Virginia Marín Triguero, cuyas reses pastan y se crían en el complejo "Las Contentas". La unificación de las procedencias de las reses, se está manifestando hacia lo puro Domecq, vía Juan Pedro.

Mañana entrenublada, fresquita y apetecible para un dilatado tentadero. En tres horas se despachó la cuestión, que tuvo unos condicionantes muy válidos y positivos. No desentonó ninguna erala, y, únicamente la que hacía la número tres, mostró una debilidad de los cuartos traseros, que no obstante la permitió embestir con bravura y nobleza.

Dirigiendo el tentadero estuvo permanentemente atenta, la ganadera Patricia Marín. su padre, José Antonio, al quite de cualquier incidencia del entorno. La madre, Inmaculada, la esposa de Jaime Ostos, doctora Grajal y otros invitados, en el acogedor y precioso palco de la coqueta plaza de tientas.

Actuaron los matadores de toros Jaime Ostos, Rafael Matute y Se-

rafin Marín, los novilleros Francisco Camino, Tomás Escudero y la joven segoviana Marta de Mingo, así como el aficionado práctico, el escultor y pintor Sergio del Amo. Las siete primeras vacas fueron picadas por el varilarguero Tito Sansodal y las dos últimas el matador de toros Rafael Matute.

### EL TENTADERO

Las tres primeras eralas fueron coloradas, de lo de Aldeanueva. Muy buena la primera, permitiendo a Matute torear con quietud y mucho temple, el que también mostraba la res. Series de seis muletazos, algo casi impensable con el toro actual. Después con la sexta, estuvo enorme, fácil y con sitio, torería y ganas de torear.

Serafín Marín, mostró su peculiar forma de concebir el toreo, aportando sitio, valor y mucha cla-

se torera. Se gustó ante sus dos vacas, a las que toreo con absoluta postura y galanura. Mansita la primera, la metió en el canasto a base de sobar y sobar hasta conseguir que su antagonista fuera y viniera con prontitud y nobleza.

Jaime Ostos con su maestría, poderío y sapiencia, hizo que sonaran fuertes palmas en su honor. No acusa ni por asomo sus 73 años de edad. Tiene buenas facultades y como sabe... pues de ahí que surgieran hermosos redondos y naturales ante la cuarta vaca y en esporádicas intervenciones posteriores.

Francisco Camino, quién quiere torear este año festivales, novilladas y en octubre tomar la alternativa, está en buena forma física, con rebaja de treinta kilos de peso, en ciertas fases de su actuación, mostró una soltura y sol-

vencia, aunque le falta coger mayor confianza. Dos vacas, la débil de cuartos traseros y la novena y última, fueron para él y su toreo.

La quinta vaca fue destinada para el novillero gitano Tomás Escudero, quién está puesto, dentro de lo que cabe para su corto bagaje. Tiene ese sello particular del toreo gitano y que tanto gusta a los aficionados en general. Pellizco que se dice y, en su caso es cierto. Algo incierto en ocasiones, pero aplicando la tónica del genuino toreo calé.

La sorpresa, grata por supuesto, la aportó la joven aspirante segoviana Marta de Mingo, quién el día antes se había enfrentado por primera vez a una becerra en la ganadería salmantina de Garcigrande y en Las Contentas vino a demostrar que anda larga de va-

lor y de cierto relajado gusto torero. Fueron momentos muy emotivos, observando como se desenvolvía en el ruedo esta joven de quince años de edad, alumna de la escuela taurina provincial. Dice querer ser torero, cuestión difícil pero no imposible.

También intervinieron en diversas fases, Sergio del Amo, aficionado práctico y artista pintor y escultor. sabe colocarse y sacar buenos muletazos. En dos ocasiones lo hizo Miguel Redondo, que dirige la sección taurina de Televisión Guadalajara.

### EL ALMUERZO Y LA TERTULIA

Al final del interesante tentadero, se cumplió el obligado protocolo del almuerzo, éste a base de judiones de la Granja "con todo", un especial cochinillo asado, exquisito flan casero, café, copa y una animada tertulia taurina.

Rafael Matute que cumple funciones laborales en Las Contentas, pero sigue alimentando la ilusión por torear corridas de toros, ya que es y se siente torero, actuará este año en varios festejos, uno de los cuales pudiera ser en Marbella con dos figuras del toreo. Está en plena forma física y técnica en su toreo.



Terrenos próximos en la carretera de Otero, donde está previsto construir el nuevo colegio ALVARO PINELA

■ **ORTIGOSA DEL MONTE** DEBIDO A LOS PROBLEMAS EN EL COLEGIO

## El alcalde acusa al director provincial de Educación de "falta de palabra"

En una carta dice que "no se ha dignado" a entrevistarse con él

ALVARO PINELA  
Ortigosa del Monte

El alcalde de Ortigosa del Monte, Félix Bernardos (PP), ha enviado una dura circular al director provincial de Educación, Antonio Rodríguez Belloso, en la que muestra su malestar por las declaraciones que realizó el director en este diario el pasado día 10 de noviembre, en las que señalaba que "el municipio debería ofrecer una ubicación provisional para los escolares, mientras se construye el nuevo colegio".

En la misiva le acusa de estar "poco enterado o casi nada" de las circunstancias de la ubicación del nuevo colegio, "pues no he de ocultarle que el mismo deberá estar construido en un terreno cedido de unos 4.500 metros cuadrados, y no hacer chapuzas como estoy viendo".

Bernardos va más allá, seña-

lando que en su día no quiso hacer declaraciones ni notas de prensa "como me habíais solicitado, por no perjudicarle, hasta tener una entrevista personal con usted, como me había anunciado telefónicamente".

### TRASLADO

En este sentido, continúa diciendo, que a pesar de no "haberse dignado" a entrevistarse con él, informó al director provincial de Educación de que con fecha 19 de enero se autorizó por parte del Ayuntamiento, el traslado de un módulo escolar, en el que se había registrado un accidente, a la calle situada entre el Consistorio y el consultorio médico.

En la referida circular emitida el pasado día 8 de febrero Bernardos anuncia al director, que el pasado día 26 de enero el aula en cuestión quedó instalada con to-

dos sus servicios donde solicitaron los padres y los profesores, "y hoy es el día en que todavía están ocupando el salón del Ayuntamiento".

El alcalde espera que no se demore por más tiempo el traslado de los alumnos y alumnas al citado aula, "como les he comunicado con esta misma fecha a la directora del colegio El Encinar y al inspector provincial de Educación".

El regidor indica que cuando las obras del centro social (que provocaron los daños en el aula prefabricada) estén finalizadas en su exterior y retiradas las máquinas, "debe ser trasladado a su ubicación original, sin coste alguno para esta corporación". Por último, añade, que la corporación ha puesto a disposición de Educación los terrenos para la construcción de un nuevo colegio.

### ANTECEDENTES

## Acuerdo con el anterior titular de Educación

En la circular remitida por Félix Bernardos inicialmente el alcalde pone en conocimiento del director provincial de Educación, que con motivo del crecimiento del número de niños en edad escolar en el municipio, "por parte de su antecesor en esta dirección, se acordó ampliar en un aula el actual colegio, hasta construir

un nuevo colegio, por lo que se llegó al acuerdo de alquilar un módulo, siendo la renta sufragada por la dirección provincial, mientras que la obra civil y las acometidas, por parte del Consistorio". Bernardos relata la circunstancia que se dio en el mes de octubre, cuando una máquina que trabaja en la excavación del

centro social que construye el Ayuntamiento, en las proximidades, dañó el módulo prefabricado. Por esta razón el Ayuntamiento habilitó el salón del Consistorio mientras se reparaba, "a lo que tanto los padres como la profesora no quisieron volver, comentando la educadora, que le dolía la cabeza por el ruido".

## BREVES

### VALVERDE DEL MAJANO

## Solicitud de ayudas al Fondo de Cooperación Local

El Ayuntamiento de Valverde del Majano ha solicitado a la Junta de Castilla y León por medio de los Fondos de Cooperación Local de 2005 una ayuda destinada a tres inversiones en la localidad. En primer lugar para la ampliación del área industrial; otra, para la realización de la piscina municipal, y por último, la dirigida a las obras de reforma de la Casa Consistorial. El alcalde, Rafael Casado, confía en poder integrar los fondos, en los cuales el municipio "lleva muchos años sin entrar", señala.

### VALSECA

## Peligrosidad en las obras del cruce con la CL-601

Numerosos vecinos y usuarios de la CL-601 y el cruce del desvío hacia la carretera comarcal hacia Valseca, han mostrado sus quejas y preocupación debido a la escasa señalización de las obras de ampliación que está acometiendo la Junta de Castilla y León, tanto en el cruce, como en la propia carretera. Los usuarios, sobre todo "echan en falta elementos de señalización reflectantes, ya que la carencia en el pavimento se puede considerar como lógica al estar aplicándose el asfalto.

### ALDEA REAL

## La Asociación Cultural 'Aldea se Mueve' visitará el programa de TVE 'Música 1'

La Asociación Cultural 'Aldea se Mueve' visitará el próximo día 29 de marzo el programa de TVE 'Música 1'. La asistencia será como público. Para ello partirá un autobús gratuito de la localidad, existiendo la posibilidad de acudir desde Madrid, para las personas del municipio que residen en la capital". El programa de actividades de Aldea continuará durante el mes de abril con la organización de varias actividades en torno a la figura de Miguel de Cervantes, así como también un viaje de conocimiento ambiental, con casi toda probabilidad al Valle del Jerte, en Extremadura. Durante el mes de mayo se tiene perfilada la organización del II Certamen de Dulzaina y Tamboril.

### GARCILLÁN

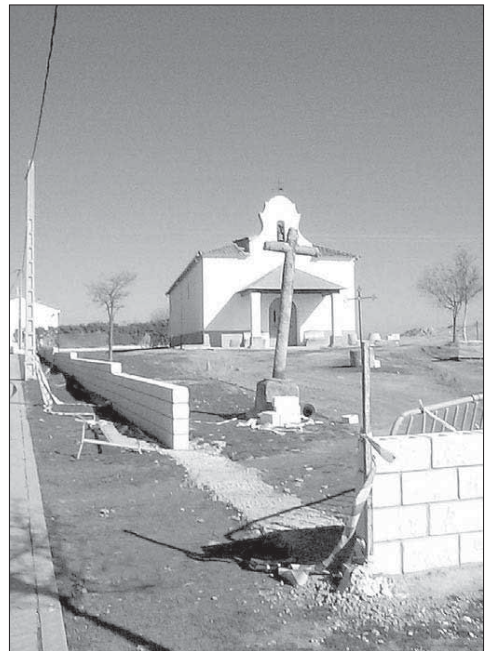

ALVARO PINELA

## Reanudación de las obras del parque

Durante los próximos días, "si el tiempo lo permite", la empresa Conalber volverá a reanudar las obras de creación del nuevo parque público que se sitúa junto a la ermita de Nuestra Señora de La Piedad, explicó la alcaldesa, Piedad Casado. Las bajas temperaturas y los hielos han propiciado un parón en los trabajos. Las obras son financiadas por la Junta de Castilla y León, con cargo a un presupuesto de 198.795,18 euros.

■ **CANTALEJO** SE CELEBRARON LA CENA BENÉFICA POR LA INDIA Y EL MARATÓN DE FÚTBOL-SALA DE LOS MÁS PEQUEÑOS

# Los vecinos participan en las actividades de Manos Unidas

Los fondos se destinarán a un centro de acogida en Dhamote (India)

**JOSÉ LUIS ACEBES CACHAFEIRO**  
Cantalejo

La organización Manos Unidas continúa estos días con la celebración de actividades con el objetivo de recaudar fondos para el proyecto de la construcción de un centro de acogida para niñas en la localidad india de Dhamote.

El viernes, en el restaurante Millenium de la localidad, se celebró la cena benéfica por la India, que congregó a más de 250 personas, quienes contribuyeron con su aportación económica al proyecto solidario. La cena, que se desarrolló en un ambiente festivo y cordial, estuvo amenizada por la rondalla del taller Cultural de Fuentepelayo, que intervino de forma altruista para contribuir, dentro de sus posibilidades, a esta hermosa causa.

## MARATÓN DE FÚTBOL-SALA

Por otro lado, también se disputó a lo largo de todo el fin de semana el VIII maratón de fútbol-sala para alumnos de primaria y de primer ciclo de la ESO. Dio comienzo el viernes con dos partidos amistosos, entre equipos del Caja Segovia y una selección de jugadores cantalejanos, en las categorías benjamín femenino y alevín masculino.

Una vez finalizados los partidos inaugurales del campeonato, dio comienzo el mismo, con una

primera liguilla de infantiles, con el partido Intersepúlveda-Rapaces. A partir de ahí, y hasta el domingo a última hora de la tarde, se fueron sucediendo los partidos en las diferentes categorías, desde los más pequeños, a los que se conoce cariñosamente como "chupetines", hasta los infantiles.

Se han inscrito 44 equipos, que por categorías se distribuyen así: ocho equipos de chupetines, hasta 8 años; seis equipos de benjamín masculino y cuatro de benjamín femenino, de 9 y 10 años, ocho equipos de alevín masculino y seis de alevín femenino, de 11 y 12 años y ocho equipos de infantil masculino y seis de infantil femenino, de 12 y 13 años.

El número de participantes en las diferentes categorías ha sido muy elevado, alrededor de unos 300 niños y niñas de diferentes edades, que demostraron su buen hacer, no solo en el terreno deportivo, sino como personas, ya que contribuyeron al proyecto financiado por Manos Unidas. El ambiente en el que se desarrolla el campeonato es estupendo, no sólo en el terreno de juego, sino también en las gradas, con muchísimos padres, animando a los diferentes equipos.

El campeonato finalizó el domingo, a las nueve de la noche, con el acto de entrega de trofeos a los ganadores.



Imagen de la cena benéfica por la India en el restaurante Millenium

J.L.A.



Un momento de la actuación de la rondalla del Taller Cultural de Fuentepelayo

J.L.A.



Los dos equipos de uno de los partidos inaugurales, posando juntos.

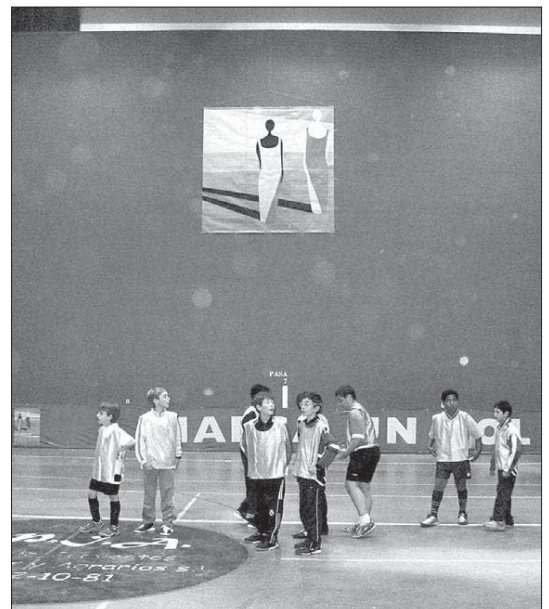

Uno de los partidos, con el cartel oficial de la campaña al fondo

J.L.A.

■ CUÉLLAR ENTRE LAS ACTIVIDADES PROYECTADAS FIGURAN INTERCAMBIOS CULTURALES

# Los "Siete Pueblos" rubrican su unión como asociación

La villa acogió el acto de la firma de los estatutos del nuevo colectivo

**NURIA PASCUAL MAYO**  
Cuéllar

Los "Siete Pueblos" de las provincias de Segovia y Ávila que unieron sus fuerzas para su promoción conjunta reafirmaron ayer la continuidad de la iniciativa con la firma de los estatutos de la asociación turístico-cultural "No te pases siete pueblos". El acto tuvo lugar en el salón de plenos del Ayuntamiento de la villa y a él asistieron los alcaldes de los siete municipios: Octavio Cantalejo, de Cuéllar, Juan María Martín, de El Espinar, Ismael Ortiz, de Sepúlveda, Andrea Rico, de Riaza, Dionisio Rico, de Ayllón, Vidal Galicia, de Arévalo, y Rufino Rodríguez, de Madrigal de las Altas Torres, ambos municipios de la provincia de Ávila.

Cantalejo, como anfitrión, fue el encargado de abrir el acto manifestando la satisfacción que para él suponía este momento y recordando los inicios de la relación de estos nueve municipios que comenzó en el año 2000 con la participación conjunta en INTUR y FITUR, en aquella ocasión bajo el lema "A una hora de Madrid". Asimismo destacó que la colaboración es una parte importante de esta asociación, que afirmó está basada en la política del consenso, siendo éste su norma de funcionamiento.

Los representantes de los otros seis municipios coincidieron en sus intervenciones en destacar los beneficios que para sus localidades ha supuesto esta colaboración, que ha contribuido al desarrollo cultural y turístico de todas ellas. También destacaron la repercusión de esta iniciativa de los "Siete Pueblos" en otros sectores productivos de los pueblos, como es el caso de la hostelería y de todos aquellos establecimientos vinculados al turismo. Finalmente valoraron positivamente la puesta en marcha de la asociación.



Los siete alcaldes integrantes del proyecto durante la firma de los estatutos

GABRIEL GÓMEZ

Desde aquella primera colaboración hasta ahora el proyecto de los "Siete Pueblos" se ha consolidado a través de pequeñas colaboraciones conjuntas, tales como la realización de documentos gráficos para la promoción turística en ferias, la creación de un CD sobre los municipios y la puesta en marcha de la página web notepasesiete pueblos.com.

Con la creación de la asociación se abre el campo al desarrollo de otros proyectos que se inclinan hacia el ámbito cultural. Así sucedió el pasado verano con el desarrollo del festival de teatro "No te pases siete pueblos" que tuvo lugar en Cuéllar. A él podrían unirse un certamen de corales, uno de fotografía, otro de

## OBJETIVOS

Entre los fines de la asociación figura la divulgación de los valores turísticos y culturales de los "Siete Pueblos"

danza, unas jornadas gastronómicas, una feria de turismo rural, competiciones deportivas...

Los estatutos recogen como fines principales del colectivo: la divulgación de los valores turísticos y culturales, la promoción de actividades culturales y turísticas, el impulso de actividades conjuntas entre los territorios participantes y el desarrollo de las

potencialidades turísticas de los pueblos integrados. Para lograrlo se plantea la asistencia y participación en ferias y exposiciones, la edición de publicaciones, la elaboración de campañas y estrategias turísticas o, por ejemplo, la programación de actuaciones conjuntas de carácter deportivo, musical y cultural.

La sede de la asociación quedará fijada en Cuéllar y su junta directiva provisional estará presidida por el alcalde de Cuéllar, el de Arévalo será vicepresidente, el cargo de secretario ha recaído sobre el primer edil de El Espinar y el de tesorero en el regidor de Sepúlveda. La alcaldesa de Riaza y los alcaldes de Ayllón y Madrigal de las Altas Torres actuarán como vocales.

## BREVES

### CELEBRACIÓN

#### La Policía Local festeja a su patrón

La Policía Local de la villa celebrará el próximo martes 1 de marzo a su patrón el Santo Ángel de la Guarda. Los actos de celebración darán comienzo en esta jornada con una misa que tendrá lugar a las 12.00 horas en la iglesia de San Miguel. Seguidamente el salón de actos del Ayuntamiento acogerá un vino español para todos los asistentes.

### CHARLA

#### Sobre el traje segoviano

La Asociación Cultural de Amas de Casa Virgen del Hendar de la villa ha organizado una charla sobre indumentaria tradicional segoviana que tendrá lugar hoy a las 17.00 horas en el Centro Cultural Cronista Herrera de Caja Segovia de Cuéllar. La cuellarana Conchi Bayón, historiadora del traje segoviano, será la encargada de pronunciarla.



Trajes segovianos

G.G.

### FORMACIÓN

#### Curso de Bienestar Animal

COAG Segovia tiene prevista la celebración de un curso de Bienestar Animal en la villa. Esta formación es obligatoria para los criadores y propietarios de explotaciones de ganado porcino. Se desarrollará del 14 al 18 de marzo y tendrá una duración de 20 horas en horario de 16.00 a 20.00 horas. El número máximo de alumnos es de 40 por curso.

## AGENDA CULTURAL DE CUÉLLAR Y COMARCA

### FARMACIA DE GUARDIA

#### ♦ F. Montoro

(Avda Camilo José Cela hasta el 27 de febrero).

### CONVOCATORIAS

#### Diviértete por un euro SÁBADO 26

Cine juvenil "Traffic"  
Edad: de 12 a 18 años  
A las 16,30 en la Casa Joven  
Colabora: Asociación El Botiller y La Vega y Casa Joven  
**DOMINGO 27**  
Barcos de papel  
Edad: de 3 a 12 años  
Horario: a partir de las 17.00 horas en la Casa Joven  
Colabora: Asociación El Botiller y La Vega

### MONUMENTOS Y MUSEOS

**Oficina de Turismo:** Plaza de San Gil, 12

**Castillo de Cuéllar.** Visitas teatralizadas sábados y domingos a las 11.00, 12.00, 17.00 y 18.00 horas.

**Centro de Interpretación del Arte Mudéjar: Iglesia de San Martín:** Sábados, domingos y festivos pases de 11.30 a 16.30. Grupos concertar visitas. Nos ofrece un paseo por la sociedad medieval mediante la imagen y el sonido.

**Centro de Interpretación de los Encierros. Iglesia de San Francisco:** Visitas a las 13.00, 16.30 y 17.30 horas. Este centro es una invitación para disfrutar todo el año del sabor de los encierros. Las modernas tecnologías van llevando de la mano, por el mundo del toro.

**Muestras mudéjares:** Iglesias de San Martín, San Andrés, San Esteban, El Salvador, Santa Mª de la Cuesta, Ábside de Santiago, Torre de Santa Marina.

### TELEFÓNOS DE INTERÉS

**Policía Local:** 921 141685

/140002

**Guardia Civil:** 921 143420

**Bomberos:** 921 14 02 74

**Juzgado:** 921 14 0004

**Ayuntamiento:** 921 140014

**Oficina de Turismo:** 921 1422 03

**Punto de Información Turística en el Castillo:** 921 142597

**Centro Encierros:** 921 142540

**Estación de Autobuses:** 921 141513

**Centro de Salud:** 921 142245

**Urgencias:** 921 14 08 20

**Cruz Roja:** 921 14 08 69

**Correos:** 921 14 08 17

**Polideportivo:** 921 140910

**Piscinas:** 921 140520

**Club de Golf:** 921 142158

**MÁS INFORMACIÓN**

[www.aytoCuellar.es](http://www.aytoCuellar.es)

■ **AYLLÓN** LA JUNTA DE CASTILLA Y LEÓN AUTORIZÓ UN PROYECTO INDUSTRIAL CUYOS TRÁMITES SE HAN PROLONGADO DURANTE 12 AÑOS

▼ **SATISFACCIÓN**

El alcalde confía en que la actuación favorecerá la creación de nuevas empresas

Dionisio Rico mostró su satisfacción debido a que, según confía, la construcción de este polígono industrial favorecerá la creación de nuevas empresas. El alcalde de Ayllón explicó que algunas industrias deben abandonar la zona para instalarse en otras áreas industriales: "Con esta superficie evitaremos esta situación", declaró Rico quien consideró que "esta obra es una asignatura pendiente, una deficiencia que tienen los pueblos de alrededor". El alcalde, que reconoció que la comarca se encuentra en un momento con cierta paralización en el sector de la construcción, aseguró que el proyecto potenciará la zona y generará riqueza económica. "Es una actuación muy importante para Ayllón porque permitirá el desarrollo interno de la localidad y de la comarca a través de la industria", sentenció el alcalde. En otro sentido, también mostró su agradecimiento a la Cámara de Comercio y a la Federación Empresarial Segoviana (FES) por su apoyo e interés por en la iniciativa. Por otra parte, el arquitecto municipal de Ayllón, Hermes Serrano, valoró la iniciativa que calificó como "muy interesante". "Es una población que aún no ha arrancado desde el punto de vista de desarrollo urbanístico, esto será un empujón definitivo enfocado a dar trabajo a la gente del pueblo", sentenció.



Los terrenos, situados en la salida del municipio en dirección a Segovia, albergarán un área industrial para las empresas de la zona M.C.H.

## El Ayuntamiento financiará la construcción de un polígono

Las obras, con un presupuesto de 1,5 millones, se ejecutarán en tres fases

**MARÍA COCO**  
Ayllón

La Junta de Castilla y León ha autorizado la construcción de un polígono industrial en Ayllón. Así lo confirmó el alcalde del municipio, Dionisio Rico, que explicó que los trámites llevados a cabo por anteriores Corporaciones se han prolongado durante doce años.

El Ayuntamiento solicitará subvenciones a las administraciones para ejecutar unos trabajos que, inicialmente, serán financiadas en su totalidad por dicho Consistorio. Según las previsiones, las obras podrían comenzar en apenas un año ya que, en estos momentos, se está desarrollando el plan de actuación que deberá ser aprobado más tarde por la Corporación municipal en sesión plenaria.

Hasta que se efectúen estos trámites el alcalde explicó que se va a desarrollar una estadística comercial así como un sondeo de las necesidades de los pueblos y capitales próximos a la villa. A través de internet y otros medios se promocionará el terreno para conocer con relativa exactitud el número de empresas interesadas en instalarse en la parcela, situada en la salida en dirección a Segovia.

La superficie total es de unos 130.000 metros y el presupuesto asciende a 1,5 millones de euros. Dionisio Rico explicó que el Con-



El alcalde (dcha) y el arquitecto municipal estudian los planes de la futura zona industrial M.C.H.

sistorio, aunque cuenta con cinco socios minoritarios, es propietario de la mayor parte de la parcela que se convertirá en polígono industrial. Además, será el Ayuntamiento el que ejecutará los trabajos ya que, en su opinión, una empresa privada subiría el precio del suelo y dificultaría la instala-

ción de industrias.

El alcalde explicó que los trámites para hacer realidad este proyecto se han prolongado durante doce años. Así, según dijo, el actual equipo de Gobierno únicamente encontró parte de unos terrenos que habían sido comprados años antes.

El alcalde ahora conseguir una variación de los planes de construcción de la circunvalación, aprobada en los Presupuestos Generales del Estado, que incluya una rotonda que permita el acceso al área industrial para evitar que el tránsito de vehículos pesados deteriore las carreteras.

**AYUNTAMIENTO DE SEGOVIA** Urbanismo, Obras y Servicios

**NOTA INFORMATIVA**

Se comunica al público en general que con motivo de la reparación de la red de abastecimiento, en C/Ezequiel González, se va a proceder al corte de suministro de agua potable el miércoles día 23 de febrero del presente año. Previéndose la duración de los trabajos desde las 10:00 horas hasta las 12:30 horas.

Zonas afectadas:

- C/Ezequiel González números pares desde el 2 al 18.
- C/ Velódromo, Camino de la Piedad, Estación de Autobuses y Hotel Corregidor.

Rogamos disculpen las molestias.

Segovia, 21 de febrero de 2005  
EL ALCALDE



**ECONOMÍA** LOS CONSEJEROS DE SANIDAD DEL PP SE UNIRÁN HOY A LOS DE HACIENDA EN EL ENCUENTRO DE VALLADOLID

# Castilla y León será la más afectada por pérdida de fondos

Arias Cañete y Del Olmo exigen una dura negociación del nuevo marco europeo

EFE  
Valladolid

Un total de 634 euros por hogar y año, entre 2007-2013, perdería Castilla y León si prospera el modelo de financiación europea que actualmente defiende la Comisión Europea, lo que convertiría a esta Comunidad en la más perjudicada de España, con un recorte de ayudas del 62 por ciento, 3.950 millones. Estos fueron los datos aportados ayer en el encuentro de dos jornadas sobre Hacienda y Financiación en el que participan los consejeros de Economía y Hacienda, y al que hoy se sumarán los de Sanidad, de comunidades ocho comunidades y ciudades autónomas gobernadas por el PP.

El secretario ejecutivo de Economía y Empleo del PP, Miguel Arias Cañete, que moderó la primera de las mesas redondas sobre financiación autonómica, aseveró en rueda de prensa que Castilla y León será la región más perjudicada en el caso de que prospere el actual planteamiento. Esta Comunidad, que a finales de 2006 abandonará su condición objetivo 1 en la prioridad de recepción de ayudas Europeas, perderá al salir de esta clasificación 3.230 millones de euros, el 62 por ciento de lo que actualmente percibe, y 718 millones más, al dejar de contar España con el fondo de cohesión por "haber convergido" en la UE.

Arias Cañete coincidió con la consejera de Hacienda de Castilla y León, Pilar del Olmo, en exigir al Gobierno central "que negocie con dureza" el nuevo marco de financiación europea 2007-2013. "Una buena negociación mejoraría" esa reducción de ayudas e impediría que esta Comunidad perdiera 4.000 millones de euros, sostuvo el responsable de Eco-



M<sup>a</sup> Jesús Ruiz saluda a Arias Cañete en presencia de Pilar del Olmo

nomía del PP, quien apostó por "no poner puertas a la providencia" en cuanto a si un mantenimiento del 50 por ciento de los fondos sería aceptable. Reconoció que si España mantiene el Fondo de Cohesión -12.000 millones- y logra periodos transitorios de ayudas como el que actualmente disfruta Cantabria, el porcentaje de ayudas que se mantendría para Castilla y León se aproximaría a ese 50 por ciento.

La pérdida de los fondos

tendría un fuerte impacto en "las infraestructuras, la mejora del medio ambiente o de los fondos sociales", planteó Arias Cañete.

## DEFICIT ESTRUCTURAL

En este sentido, coincidió con Del Olmo y con la vicepresidenta primera de la Junta de Castilla y León, M<sup>a</sup> Jesús Ruiz, que inauguró ayer este encuentro, en que el Gobierno central debería suplir los fondos que dejarán de recibir algunas comunidades que a pesar

de dejar de ser Objetivo 1 siguen teniendo "un déficit estructural", para lo que ya existen "mecanismos de defensa" como el Fondo de Compensación Interterritorial. De lo contrario se producirían desequilibrios entre las regiones españolas objetivo 1 que mantendrán los fondos en el nuevo periodo de financiación europea y, las que, como el caso de Castilla y León, no tendrán los suficientes recursos europeos a pesar de estar en el límite de la convergencia.

## POSICIÓN EN LA UE

Las CCAA del PP piden el bloqueo para evitar la reducción de ayudas

Las autonomías gobernadas por el Partido Popular exigieron ayer al presidente del Gobierno, José Luis Rodríguez Zapatero, que "se olvide de su cansancio secular", "haga una ofensiva diplomática al máximo nivel" e incluso utilice su capacidad de bloqueo para que España no sufra un recorte de ayudas europeas.

Así lo expresó ayer en rueda de prensa el secretario ejecutivo de Economía y Empleo del Partido Popular, Miguel Arias Cañete, tras moderar el encuentro de dos jornadas sobre Hacienda y Financiación en la que participaron los consejeros de Economía o Hacienda de Castilla y León, Baleares, Galicia, La Rioja, Madrid, Murcia, Valencia y la ciudad autónoma de Melilla. Los consejeros, que hoy firmarán un documento conjunto sobre financiación autonómica, especialmente centrado en la sanitaria, y europea, pidieron al Gobierno central que negocie con "firmeza" y "energía una posición mejor para España" en el sistema de fondos europeos comunitarios 2007-2013, que se decidirá este semestre, bajo la presidencia europea de Luxemburgo.

## DEFENDER LA SOLIDARIDAD

Miguel Arias Cañete exigió al presidente del Gobierno que "dé la cara en la defensa de la solidaridad europea" y que utilice su "capacidad de bloqueo", de la que no hizo uso "para mantener el poder logrado por España en la cumbre de Niza, en el caso de que la propuesta final, que debe ser aprobada por unanimidad, sea negativa" para los intereses españoles.

El responsable del Partido Popular en materia de Economía y Empleo sostuvo que España no puede "conformarse" con la actual propuesta de financiación europea que plantea la Comisión, aunque recordó que "hay posiciones políticas peores", como las de "los amigos de Zapatero", los países contribuyentes netos de la Unión Europea.

## INTERVENCIÓN DE LA VICEPRESIDENTA

El acuerdo entre las comunidades sería posible si el Gobierno pone más dinero en la mesa

La vicepresidenta primera de la Junta de Castilla y León, María Jesús Ruiz, expresó ayer su seguridad en que todas las Comunidades alcanzarán un acuerdo sobre financiación autonómica si el Gobierno central "pone más dinero encima de la mesa". Ruiz inauguró en Valladolid un encuentro de dos jornadas sobre Hacienda y Financiación, al que asisten los responsables del ramo de ocho comunidades gobernadas por el PP, y que servirá para fijar la postura de este partido ante la reforma del modelo de financiación autonómica y sanitaria.

La vicepresidenta primera y portavoz de la Junta sostuvo que el actual modelo de financiación autonómica es bueno

para Castilla y León, y aún tiene "elementos de desarrollo importante". "No necesariamente habría que entrar ya en una revisión del modelo de financiación", opinó Ruiz, quien no obstante puntualizó que si se entra en una reforma de la financiación autonómica, Castilla y León no se va "quedar atrás". A su juicio, si se revisa el modelo, "lo que queremos es que el Gobierno ponga más dinero encima de la mesa, que es lo que los gobiernos del PP hicieron".

La vicepresidenta primera de la Junta criticó posibles revisiones del modelo de financiación que pretendan basarse "exclusivamente" en las pretensiones de algunos Gobiernos autonómicos de "quebrar

los principios de equidad y solidaridad" entre territorios.

"Eso, advirtió Ruiz, no se puede hacer si no se contemplan mayores instrumentos de financiación que permitan volver a equilibrar los territorios". Argumentó, en esta línea, que si el Gobierno de España mantiene su compromiso de seguir articulando el territorio "bajo los principios que consagra la Constitución, nos pondremos de acuerdo perfectamente".

La vicepresidenta primera consideró lógico que cada Comunidad defienda los parámetros que más le convienen, y sostuvo que Castilla y León tiene suficientes elementos para defenderlos todos, tanto la población como la dispersión, "y por lo tanto no tenemos

ningún miedo". Ruiz aprovechó su intervención para exigir al Gobierno central que defienda con "ahínco" la permanencia de los fondos europeos y periodos transitorios de ayudas para regiones que como Castilla y León dejarán de ser prioritarias en la recepción de subvenciones de la UE a partir de 2006, cuando abandonen su posición como Objetivo 1.

En la inauguración del encuentro estuvieron presentes además de Ruiz, el vicepresidente segundo, Tomás Villanueva, la consejera de Hacienda de Castilla y León, Pilar del Olmo, impulsora de las jornadas, y el secretario general del PP regional, Alfonso Fernández Mañueco.

■ **SOCIEDAD** EL PUNTO DE INTERPRETACIÓN SE UBICARÁ EN LA FORTALEZA DE TORRELOBATÓN

# El Centro de los Comuneros abrirá a mediados de 2006

La iniciativa tiene asignado un presupuesto de 370.000 euros

EFE  
Valladolid

El futuro centro de interpretación del movimiento de las Comunidades de Castilla, un proyecto cultural y turístico amparado por la Junta y las Cortes de Castilla y León, abrirá a mediados de 2006 una vez acondicionada su sede, la fortaleza de Torrelobatón (Valladolid). Los historiadores Julio Valdeón Barquero y Joseph Perez, dos de los más prestigiosos conocedores del medioevo español, serán invitados a participar en el proyecto museográfico del centro, el cual absorberá la mayor parte de los 370.000 euros destinados a esta iniciativa "que pretende fortalecer el sentimiento de Comunidad".

Así lo puso ayer de manifiesto José Manuel Fernández Santiago, presidente de las Cortes regionales y de la Fundación Villalar, institución ésta que promueve el centro de interpretación junto a la Fundación del Patrimonio Histórico de Castilla y León, de la que forman parte el Gobierno regional y las cajas de la Comunidad. Ambas entidades, junto al Ayuntamiento de Torrelobatón, representado por su alcalde, Julián González, firmaron ayer en la sede del Parlamento autonómico el convenio de colaboración que permitirá conocer aún más "lo que significó el movimiento comunero y lo que determinó en la evolución histórica de la Comunidad".

Así se expresó la consejera de Cultura y Turismo, Silvia Clemente, también presidenta de la Fundación del Patrimonio Histórico, quien explicó que el museo se instalará en su mayor parte dentro de la Torre del Homenaje de la fortaleza de Torrelobatón, levantada en el siglo XV por el Al-



Silvia Clemente, Fernández Santiago y el alcalde de Torrelobatón, Julián González, tras el acuerdo EFE

mirante de Castilla, Alfonso Enriquez. Unos cuatro meses, después de ser adjudicadas, durarán las obras de rehabilitación de las salas destinadas al centro, tras las cuales se licitará mediante concurso público la instalación del museo, proceso éste que llevará aproximadamente unos ochos meses, según pronosticó Clemente.

El Ayuntamiento de Torrelobatón, municipio situado en el noroeste de la provincia de Valladolid, a unos 45 kilómetros de la capital, ha cedido el uso del recinto defensivo donde las huestes comuneras se refugiaron en febrero de 1521 ante el acoso de las tropas del emperador Carlos V,

acantonadas en Peñaflor, a una lengua de allí. "Al alba del 21 de febrero", hoy hace 484 años, según recordó Fernández Santiago tras la lectura de un párrafo de uno de los estudios del hispanista francés Joseph Perez, comenzó el asedio imperialista de Torrelobatón, ante el cual los comuneros decidieron un repliegue táctico hasta Toro (Zamora) desde donbatón, ofreciendo una respuesta defensiva con garantías. En este trayecto y en fechas siguientes, las tropas de Francisco Maldonado, Juan de Padilla y Juan Bravo fueron acosadas y derrotadas en las inmediaciones de Villalar el 23 de abril de 1521, fecha que Castilla y León

institucionalizó para celebrar el Día de la Comunidad.

Fernández Santiago, que definió el castillo como un "símbolo extraordinario", explicó que el centro de interpretación surge para contribuir a fortalecer "la endeblez" del sentimiento autonómico de Castilla y León, sus "señas de identidad". El museo explicará al visitante, de una forma didáctica, las claves del movimiento europeo, sus implicaciones y consecuencias para la historia de la región a través de maquetas, la proyección de audiovisuales, reproducciones de objetos representativos, ambientaciones y elementos informáticos.

## ■ SUCESOS

### Dos muertos en accidente de tráfico en Toro

EFE  
Zamora

Dos personas han fallecido en un accidente de tráfico, al colisionar un turismo y un vehículo todoterreno en la carretera Nacional 122, a la altura de la travesía de Toro (Zamora), según informaron ayer fuentes del Subsector de Tráfico de la Guardia Civil de Zamora.

El siniestro tuvo lugar a la altura del kilómetro 426,900 de la Nacional 122, donde un turismo Mercedes modelo C230 con matrícula de Valladolid que accedía a la carretera desde un camino lateral fue embestido por un todoterreno Gran

Cherokee con matrícula nueva que circulaba en dirección a Valladolid.

Las víctimas mortales son los dos ocupantes del Mercedes, el conductor M.V.G., de 68 años, y la ocupante D.C.G., de 65 años, mientras que el conductor del todoterreno, A.R.P., de 24 años, salió ileso.

Hasta el lugar del siniestro se desplazaron los servicios sanitarios, así como agentes de la Guardia Civil, miembros de la Policía Local y dos dotaciones de los bomberos de Toro que socorrieron a las víctimas, por cuyas vidas nada pudieron hacer.

## ■ SOCIEDAD REPROCHES A LOS POLÍTICOS

### La Iglesia critica la falta de educación sexual

EFE  
Valladolid

El arzobispo de Valladolid, Braulio Rodríguez Plaza, ha acusado a los responsables sociales y políticos de desatender los problemas fundamentales de los adolescentes, un sector de la población del que prácticamente sólo se ocupa para "repartir preservativos".

La crisis de los valores educativos, y en especial de la familia como el primer entorno donde se deben plantear modelos de comportamiento para los hijos, protagoniza la Carta Pastoral que el mitrado de Valladolid difundió ayer durante la

apertura en esta capital de la XXI Semana de la Familia.

Expresa el arzobispo su preocupación por la "cultura individualista", que considera uno de los principales desencadenantes de la "crisis de maternidad y paternidad" que a su juicio predomina en la sociedad, porque "tiende al egoísmo" y promueve como "pseudovalores" la diversión y el pasatiempo. Consecuencias de todo ello, en opinión de monseñor Rodríguez, son "tanto gamperrismo y vandalismo, tantos embarazos no queridos y tantas píldoras del día siguiente pedidas o exigidas tras los fines de semana".

## BREVES

### TRANSPORTES

#### Lagun Air retoma los vuelos a Madrid y Barcelona

La empresa leonesa "Lagun Air", que operará de nuevo desde el aeropuerto de La Virgen del Camino (León) después de que anunciara su cierre el pasado 31 de enero, comenzará a funcionar a partir del próximo 1 de marzo, cuando se reiniciarán los vuelos a Madrid y Barcelona, uno en cada sentido. Así lo anunció ayer el vicepresidente de Lagun Air, Ignacio Tejera, quien destacó el "entusiasmo" tanto de los empresarios que participan en esta compañía, que es al cien por ciento leonesa. Las reservas ya se podrán "hacer en el plazo de 48 horas o antes". Los cuatro aviones con los que operan se encuentran ya en el aeropuerto de la Virgen del Camino.

### SANIDAD

#### Satse rechaza las extracciones en consultorios locales

El sindicato de enfermería Satse se mostró ayer contrario a que las extracciones de muestras periféricas como de sangre y orina se realicen en consultorios médicos locales en vez de en los centros de salud de Castilla y León porque no garantizan la seguridad y suponen un incremento del gasto. Así lo señaló ayer Satse de Zamora, que denunció que la Administración regional pretende extender las extracciones periféricas a los consultorios de la provincia, lo que "incumple la normativa y las instrucciones de la Junta".

### LABORAL

#### Solo el 10% de los discapacitados intelectuales tiene trabajo pagado

Sólo una de cada diez personas con discapacidad intelectual en edad de trabajar tiene un empleo remunerado en Castilla y León, según datos facilitados ayer por la Confederación Española de Organizaciones en favor de las Personas con Discapacidad Intelectual (FEAPS). Este colectivo organizó en la capital leonesa y con la presencia del viceconsejero de Trabajo de la Junta, Raimundo Torío, unas Jornadas Informativas sobre los denominados "Centros Especiales de Empleo", aquellas empresas en las que, al menos, el 70% de la plantilla son personas con discapacidad.

REFERÉNDUM 20-F

EL DÍA DESPUÉS



El presidente del PP, Mariano Rajoy (d), junto al secretario general del partido, Ángel Acebes, y a la secretaria de Política Social de los populares, Ana Pastor. / EFE

## Rajoy dice que el resultado es el que es «gracias a los votantes del PP»

El presidente 'popular' asegura que los españoles no apoyaron «un proyecto personal de Zapatero, sino de España como país» y censura que el Gobierno se quiera atribuir el mérito

• El líder de la oposición cree que Zapatero «se equivocó en el procedimiento, quiso ser el primero en Europa y modelo para los demás», y, ahora, «no somos modelo para nadie».

EFE / MADRID

El presidente del PP, Mariano Rajoy, subrayó ayer que, con su voto afirmativo en el referéndum del domingo, «los españoles no han apoyado ningún proyecto personal del señor Zapatero» sino un proyecto de «España como país».

Tras la reunión del Comité Ejecutivo Nacional de su partido, Rajoy afirmó que «pretender atribuir-

se lo que tampoco ha sido un resultado brillante es una falta de modestia y ganas de equivocarse las cosas», en referencia a la intervención del presidente del Gobierno, Rodríguez Zapatero, para valorar los resultados de la consulta.

Tras recordar que él mismo y otros muchos votantes del PP han votado sí sin por ello apoyar el proyecto de Zapatero, Rajoy aseguró que «gracias a los votantes del PP, el resultado es el que es», y subrayó que «sin nuestra aportación este resultado no habría sido igual».

Y para demostrarlo, Rajoy señaló que «entre las 10 provincias con mayor participación (ayer), en 9 de ellas el PP ganó las generales y las europeas, y las diez provincias con mayor porcentaje de síes,

en siete había ganado el PP las generales y las europeas».

«En la circunscripción electoral en donde la diferencia entre el PP y el PSOE ha sido mayor, que es la de Ávila, se ha producido un porcentaje de participación por encima del 50% y un porcentaje de síes por encima del 80%; y en la provincia donde la diferencia entre PSOE y PP fue mayor -Barcelona- la participación fue de un 41,3 y el número de síes apenas sobrepasa el 60% de los votos», detalló.

**CRÍTICAS AL PSOE.** Preguntado por las afirmaciones del secretario de Organización del PSOE, José Blanco, acerca de los votos emitidos en determinados distritos de Madrid, Rajoy señaló que «la pequeñez

y mezquindad de algunos que yo denuncié que se había producido en la campaña, con mucha más razón se produce después», y se usan este tipo de estrategias «para echar la culpa a los demás».

Tras recordar que la participación fue «la más baja» de las consultas españolas y europeas (salvo en Irlanda), Rajoy apuntó que «Zapatero, como ya veníamos anunciando, se equivocó en el procedimiento, quiso ser el primero en Europa y modelo para los demás», y, tras la jornada de ayer, «no somos modelo para nadie».

Señaló que Zapatero dijo que «este referéndum formaba parte de su proyecto personal» y apuntó que «si lo jugaba como una baza personal, le ha salido mal».

## Blanco acusa a los 'populares' de cambiar la realidad y «estimular la abstención»

EFE / MADRID

El secretario de Organización del PSOE, José Blanco, acusó ayer al PP de cambiar «la realidad» y de «preferir convertir lo blanco en negro» al hablar de fracaso de participación en el referéndum, para «empañar la jornada y atacar al Gobierno». Blanco calificó de «rotundo éxito para los ciudadanos, para España y la UE» el referéndum, por-

que todos «salen fortalecidos» de la consulta electoral.

Tras la reunión en la que la Ejecutiva del PSOE analizó la consulta, Blanco aseguró que «resulta estimulante» ver hablar de «fracaso» a Mariano Rajoy y Ángel Acebes, que, según dijo, llevaron a la oposición a un partido que tenía mayoría absoluta, y añadió: «Eso sí que es la historia de un éxito, para fracasos

los suyos, así que no pueden cabrearse».

Blanco aseguró que los buenos resultados «no pueden atribuirse a nadie», pero mostró su disgusto por la actitud del PP, que «pedía el sí pero, aunque ha ganado, paradójicamente algunos de sus dirigentes el domingo tuvieron gestos y palabras de insatisfechos». Además, comentó que es poco «ra-

zonable» que «agiten» el porcentaje de participación quienes «en los últimos años han estimulado la abstención», y a los ejemplos de los barrios de Madrid que tradicionalmente votan al PP que registraron un elevado número de noes sumó el caso del barrio sevillano de Los Remedios, donde el domingo venció el no a la Constitución Europea.

LAS DECLARACIONES

► JOSEP LLUÍS CAROD-ROVIRA  
LÍDER DE ERC

«¿Se admitiría la independencia catalana con un resultado igual?»

El presidente de ERC, Josep Lluís Carod-Rovira, aseguró ayer que el 28% de votos contra el tratado europeo en Cataluña evidencian que «hay mucha gente a quien no le asusta desafiar a los partidos tradicionales». «Nadie cuestiona la legitimidad democrática del referéndum -dijo-, y tampoco nosotros, pese a que ha habido mucha más gente que no ha ido a las urnas que la que ha ido, pero yo me pregunto ¿qué pasaría si en un hipotético referéndum de autodeterminación de Cataluña se diesen también estos resultados, es decir, un 60% de abstención, un 40% de participación y victoria clara de sí?».

► GASPAS LLAMAZARES  
COORDINADOR DE IU

«El PSOE quiere degradar el 'no' vinculándolo a la derecha»

El coordinador general de Izquierda Unida (IU), Gaspar Llamazares, acusó ayer al PSOE, de intentar «degradar» los votos del no a la Constitución europea vinculándolos a la derecha. Llamazares afirmó que los socialistas están consiguiendo «récords inusuales» en cuanto a «coger el rábano por las hojas». Concretamente, dijo no entender que existiendo un no «muy sólido» en el conjunto del Estado, y especialmente en Cataluña y Euskadi, a los socialistas «solo le preocupen algunas mesas de Madrid».

► JUAN JOSÉ IBARRETXE  
LEHENDAKARI VASCO

«La poca participación tiene que servir de autocrítica para todos»

El lehendakari, Juan José Ibarretxe, afirmó ayer que la «escasa» participación en las consultas referidas a la UE «tienen que ser un motivo de autocrítica para todos, con independencia de lo que pensemos y votemos». No obstante, añadió que «al margen de Europa hace mucho viento y frío, porque Europa es la madre a la que podemos criticar, y es bueno criticar, pero no podemos vivir sin ella».

REFERÉNDUM DEL 20-F

SATISFACCIÓN EN EL RESTO DE LA UNIÓN

# Los líderes europeos celebran el camino abierto por los españoles

La gran mayoría de los políticos e instituciones de la Unión Europea destacaron ayer la importancia práctica y simbólica que tiene el primer respaldo de un Estado a la Constitución

• Pese al optimismo, el primer ministro de Francia, Jean Pierre Raffarin, destacó que en el referéndum que se convocará en Francia «habrá que mejorar la participación».

EFE / PARÍS-BERLÍN

Diferentes políticos e instituciones europeas destacaron ayer que el resultado del referéndum en España sobre el Tratado constitucional de la UE muestra un camino para el resto de los Estados miembros.

Tanto el presidente francés, Jacques Chirac, como el líder del opositor Partido Socialista (PS), Francois Hollande, coincidieron en que el «éxito» del referéndum en España «muestra el camino».

Pero, sin embargo, el primer ministro de Francia, Jean Pierre Raffarin, destacó que en el referéndum que se convocará en Francia para ratificar el Tratado constitucional «habrá que mejorar la tasa de participación».

Según el jefe del Gobierno francés, en «los meses adicionales» hasta el referéndum en Francia «tendremos el tiempo de informar más completamente» a los electores y «podemos mejorar así la tasa de participación».

«Una de las lecciones (del referéndum en España), según el ministro francés de Exteriores, Michel Barnier, es la necesidad de movilizar» al electorado para que acuda a votar.

El referéndum sobre el Tratado constitucional en Francia está previsto para la próxima primavera, posiblemente a finales de mayo, y aunque en los sondeos parece que el *sí* es mayoritario, el *no* va ganando adeptos.

Además de España y Francia, los países que también planean un referéndum son Dinamarca, Gran Bretaña, Irlanda, Luxemburgo, Holanda, Polonia, Portugal y la República Checa.

El canciller alemán, Gerhard Schroeder, expresó ayer su satisfacción por el «buen ejemplo que han dado los españoles» al votar *sí* en el referéndum.

Schroeder, que participó en la campaña, afirmó que «España se ha pronunciado de forma inequívoca por una Europa moderna, pacífica y social».

Según el canciller alemán, se «da una señal para la aprobación en otros países miembros».

El Ministerio alemán de Exteriores hizo pública una nota sobre el referéndum en España según la cual «este resultado positivo emana una señal clara para toda Europa». Para el titular alemán de Exteriores, Joschka Fischer, se trata de cerrar cuanto antes el proceso de ratifica-



El canciller alemán, Gerhard Schroeder estrecha la mano del presidente francés, Jacques Chirac. / EPA PHOTO



Javier Solana (d), junto al 'premier' ucraniano, Rybachuk. / EPA

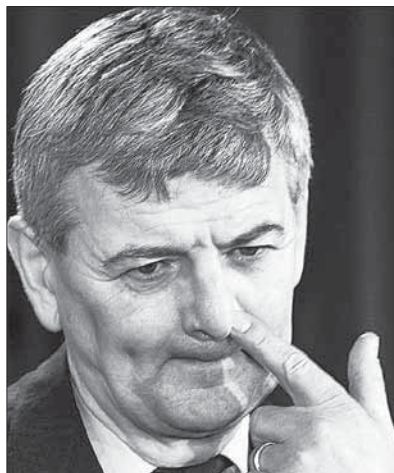

El ministro alemán de Exteriores, Jochska Fischer. / EPA

ción, y por ello, «el resultado del referéndum de España es un paso tan importante».

**SEÑAL DE ÁNIMO.** La vicepresidenta de la Comisión Europea, Margot Walstrom, señaló que el

resultado en España es una importante señal de ánimo para los demás países. «España siempre ha estado en la vanguardia de la acción europea respecto a la lucha contra el terrorismo, la cooperación en los ámbitos de Jus-

ticia e Interior, el reconocimiento del objetivo de la cohesión económica y el concepto de ciudadanía europea», dijo.

Sobre la participación, Walstrom indicó que es comparable (42%) con la de las elecciones europeas del pasado junio, cuando un 44% de españoles fue a votar.

Lo mismo opinó el Alto Representante de la UE para la Política Exterior, Javier Solana, quien declaró que la participación «fue más o menos la misma que la de las últimas elecciones europeas».

Por su parte, la ministra austríaca de Exteriores, Ursula Plassnik, destacó que «la democracia, los derechos humanos, el Estado de Derecho y la tolerancia» han sido los valores por los que se ha decidido el electorado español.

## También hay voces críticas

Pese a la general satisfacción en Europa por el resultado del referéndum, también ha habido otro tipo de valoraciones, sobre todo en Francia, las cuales provienen de los adversarios de la Constitución, tanto de izquierdas como de derechas.

El soberanista Philippe de Villiers recordó que España ha recibido «105.000 millones de euros» en fondos estructurales desde su ingreso en la UE en 1986. El senador socialista Jean Luc Melancon, socialista por el 'no' calificó de «fiasco» el resultado en España: «menos de uno de cada tres españoles ha aprobado el texto», señaló.

Por su parte, el ministro polaco de Asuntos Europeos, Jaroslaw Pietras, dijo sentirse «desilusionado» con la baja participación de los españoles en el referéndum, pues no resulta proporcional a los beneficios obtenidos por España con su integración en la Unión Europea.

## LA PRENSA OPINA

### ITALIA

#### «Corriere della Sera».

«Desde España una avalancha de *sí* a la Carta Europea. Zapatero gana la apuesta del referéndum, titula el diario, que destaca además el riesgo que ha corrido el jefe del ejecutivo «al haber elegido el referéndum y haber pretendido que España fuera el primer país que lo realizase aún sabiendo que en el Parlamento se habría aprobado sin problemas».

#### «La Stampa».

El periódico turinés destaca la gran abstención y cómo la decisión es «sólo consultiva» y no cuenta el porcentaje de personas que han votado, al contrario que en Italia, donde se necesita un 50% de las personas con derecho a voto para que se considere válido el resultado.

#### «La República».

El rotativo romano es el que más atención dedica a la consulta. «Europa, desde España llega el primer *sí*», titula. El alto porcentaje de abstenciones, «no ha sido tan importante como para restar relevancia política al resultado».

### GRAN BRETAÑA

#### «The Times».

El diario conservador recuerda que todas las previsiones apuntaban que los españoles aprobarían el Tratado, «nunca estuvo en duda, pero lo importante fue la poca participación». «La votación fue suficiente para lograr respetabilidad, pero demasiado bajo para decir que la Constitución recibió un amplio apoyo».

#### «The Guardian».

El rotativo explica que «Zapatero, se la jugó convocando este primer referéndum con la intención de impresionar a Francia y Alemania». Recuerda además los beneficios que para España ha supuesto ser miembro de la UE, unos 96.000 millones de ayuda en fondos europeos.

#### «The Daily Telegraph».

El diario conservador dice que «España ha votado en favor de la Constitución europea en el referéndum, a pesar de que el 90% de los ciudadanos tenían poco o ningún conocimiento del tratado».

### FRANCIA

#### «Le Figaro».

«Un *sí* sin pasión», resume en su portada el rotativo conservador. Este periódico estima que se trató de un «éxito a medias» de Zapatero, que «no pudo conjurar la débil participación».

#### «Libération».

El diario no esconde que la «participación fue débil», pero considera que se trató de la «primera piedra española para la Constitución europea». El periódico progresista, que dedicó poco espacio a la votación española, interpretó los resultados españoles como «un mensaje positivo a las otras naciones».

# Bono revela que en Caracas cerró un trato para vender aviones y buques

El titular de Defensa explicó en el Congreso que su polémico viaje a Venezuela sirvió para lograr un acuerdo comercial que supondrá la creación de unos 900 puestos de trabajo

• El ministro también anunció la «reorganización» de la misión española en Afganistán, que no supondrá el envío de más tropas y contó con el apoyo de todos los grupos.

EFE / MADRID

El ministro de Defensa, José Bono, reveló ayer en el Congreso de los Diputados que España fabricará para Venezuela aviones de transporte y buques de vigilancia costera, lo que dará empleo a unas 600 personas en Izar y 300 en Casa. Además, anunció la «reorganización» de la misión española en Afganistán, que contó con el apoyo de todos los grupos.

El ministro compareció ante la Comisión de Defensa de la Cámara Baja para informar de su reciente viaje a Venezuela, a petición propia, y sobre el posible envío de tropas a Afganistán, pedido por el Grupo Popular.

Respecto a Afganistán, explicó que los cerca de 500 efectivos que ahora se encuentran en Kabul comenzarán a trasladarse el próximo mes al oeste del país para dirigir una Unidad de Reconstrucción Provincial (PRT) en la localidad de Qal-i-Naw, situada a unos 65 kilómetros de Herat, e integrarse en una base de apoyo logístico en la ciudad de Herat.

Aseguró que esto no supone el envío de más tropas ni modificar el acuerdo tomado en el Parlamento sobre esta misión.

Todos los grupos respaldaron la reorganización, aunque reclamaron más transparencia a la hora de informar sobre los cambios en las tareas asignadas al contingente.

El portavoz del PP, Fernando López Amor, exigió «coherencia» al ministro para explicar cómo se ha pasado de ser «un Gobierno absolutamente pacifista» a respaldar con firmeza las operaciones de paz en el exterior.

Bono justificó la reorganización porque lo piden los países y organizaciones de seguridad y defensa in-



El ministro de Defensa, José Bono, instantes antes de su comparecencia. / EFE

ternacionales presentes en Afganistán, así como los propios afganos.

Se prevé, según avanzó el ministro, que el traslado de tropas comience a finales de marzo, en mayo estén desplegadas en la zona y en agosto estén «totalmente operativas».

La zona oeste del país, donde trabajarán los españoles, abarca un

área de 20.000 kilómetros cuadrados y cuenta con unos 413.000 habitantes.

**ACUERDO «MUY BUENO».** Por otra parte, informó de que en su reciente viaje a Caracas ultimó un acuerdo entre España y Venezuela, por el que se exportarán aviones de transporte y buques de vigilancia costera, que se fabricarán en

Izar y EADS-CASA.

Bono fue a Caracas a finales de enero en un viaje de 36 horas de duración, «encomendado por el presidente del Gobierno», según reconoció, con el fin de avanzar en las negociaciones del contrato, similar al que España tiene suscrito con Colombia.

Aseguró que ese acuerdo va a ser «muy bueno» para España, porque permitirá que 600 personas tengan trabajo los próximos seis años en Izar y dará además empleo a otras 300 en EADS-CASA en los próximos tres años.

En Caracas se entrevistó con el presidente del país, Hugo Chávez, y con los ministros de Exteriores y de Energía (también presidente de la petrolera venezolana), según explicó Bono a los diputados.

Lamentó que el viaje haya sido utilizado para desgastar al Gobierno y aseguró que España actúa con arreglo al principio de legalidad internacional, cumpliendo a «rajatabla» el código europeo en esta materia.

Asimismo confesó que Estados Unidos, al igual que otros países con representación diplomática en Madrid, ha estado puntualmente informado del viaje y del protocolo de colaboración industrial en materia de Defensa entre España y Venezuela.

Desde el Partido Popular, López Amor criticó el momento elegido por el ministro para viajar a Venezuela, así como el carácter «clandestino».

El portavoz popular opinó que el actual estado de las relaciones entre Venezuela y Colombia no aconsejaba un desplazamiento de este tipo al poder dar pie a «sospechas infundadas» sobre una posible inclinación de España hacia los intereses del régimen de Hugo Chávez.

Mientras, desde las filas de Convergencia i Unió, Esquerra Republicana de Catalunya y Coalición Canaria sus respectivos portavoces expresaron preocupación por la venta de armas por parte de España a un país como Venezuela, del que destacaron su delicada situación social.

► 'PRESTIGE'

Fraga asegura que es gran amigo de Aznar y que lo ocurrido es «un malentendido»

EUROPA PRESS / MADRID

El presidente de la Xunta de Galicia, Manuel Fraga, dijo ayer que podría reunirse «en cualquier momento» con el ex presidente del Gobierno, José María Aznar, después de que éste le respondiese con una carta a sus críticas sobre la gestión de la crisis del *Prestige* por parte del Gobierno de Aznar. Manuel Fraga dijo mantener amistad con el Presidente de Honor del PP e insistió en que lo ocurrido no es más que un «malentendido».

El presidente gallego, a su paso por la Casa de Galicia en Madrid, donde presentó el libro *Camino de Santiago, patrimonio mundial*, evocó la amistad que le une con el ex presidente del Gobierno así como con sus antecesores. «Yo ya fui amigo del abuelo del señor Aznar, el gran embajador Aznar, y he sido gran amigo de su padre, al que nombré director general de Radio Nacional de España, afirmó.

Yo he sido gran amigo de él y le propuse para sucederme y estoy encantado de haberlo hecho y afirmo que ha sido el mejor gobernante de España después de la Transición», enfatizó Fraga.

El jefe del Ejecutivo gallego añadió, sin embargo, para explicar el espinoso asunto, que, pese a sus buenas relaciones con el ex presidente, «de vez en cuando puede haber algún malentendido», y zanjó la cuestión con un: «aquí lo que ha habido es un malentendido, y no tengo nada más que decir».

► ATENTADOS DEL 11-M

## 908 inmigrantes afectados han regularizado su situación

AGENCIAS / MADRID

Un total de 908 extranjeros han obtenido una autorización de residencia en España por circunstancias excepcionales por los atentados del 11-M, 451 víctimas directas y 457 como familiares de víctimas. Cuando se aproxima el primer aniversario de los atentados, ya no quedan expedientes pendientes y 900 de esos extranjeros ya cuentan con tarjeta de residencia.

Por otro lado, la comisión parlamentaria que investiga los atentados retoma hoy sus trabajos, después de dos meses de parón. Esta primera reunión servirá para ordenar los trabajos pendientes y para preparar la sesión secreta de este jueves.

# La exculpación de Perote en el caso por las escuchas del Cesid deja solo a Manglano

OTR-PRESS / MADRID

El ex director general del Cesid Emilio Alonso Manglano quedó ayer exonerado de responsabilidad por el caso de las escuchas ilegales realizadas por el centro de inteligencia entre 1983 y 1991, al haber retirado todas las acusaciones particulares y populares sus imputaciones contra él. La repetición del juicio, obligada el año pasado por el Tribunal Constitucio-

nal, ha dejado solo en el banquillo de los acusados de la Audiencia de Madrid al ex coronel Juan Alberto Perote, para quien el fiscal pide cinco meses de prisión y nueve años de inhabilitación absoluta.

Recibida con evidente sorpresa por el representante de la Fiscalía, la retirada de todas las acusaciones privadas en el caso exculpa definitiva-

mente a Manglano y a cinco agentes del Centro destinados en el Gabinete de Escuchas, desde donde presuntamente se grabaron ilegalmente conversaciones telefónicas privadas del Rey, políticos, periodistas y empresarios. Ante tal desistimiento, sólo queda en pie el escrito de la Fiscalía, que sólo acusa a Perote, ex responsable de la Agrupación Operativa

de Misiones Especiales del Cesid.

En la primera edición de este juicio, en mayo de 1999, la Audiencia de Madrid condenó a Manglano y Perote a seis meses de arresto y ocho años de inhabilitación. Sin embargo, en marzo de 2004, el Constitucional anuló la sentencia condenatoria al estimar falta de imparcialidad en los tres jueces.

## Los 'sabios' proponen una financiación mixta para RTVE

El Consejo de Expertos presenta su informe sobre los medios públicos, aprobado por cuatro de sus cinco miembros, en el que solicitan una televisión «plenamente independiente»

• El texto plantea que los miembros del Consejo de Administración de RTVE y EFE sean elegidos, en su mayoría, por el Congreso, y piden que en ellos haya representación sindical.

**EFE / MADRID**  
El informe del Comité de Expertos sobre los medios públicos, aprobado por cuatro votos a favor y uno en contra, plantea que los miembros de los Consejos de Administración de RTVE y EFE sean elegidos, en su mayoría, por el Parlamento, y en ellos haya representación sindical.

El informe, que ayer fue entregado al Gobierno, plantea la independencia de RTVE y EFE del Ejecutivo, y propone para la radiotelevisión pública una financiación mixta, la prohibición del endeudamiento y contenidos de servicio público de calidad.

De los cinco miembros del Comité de Expertos, que ahora queda disuelto, su presidente, Emilio Lledó; el filósofo Fernando Savater; y los catedráticos Enrique Bustamante y Victoria Camps, respaldaron el informe, mientras que el periodista Fernando González Urbaneja, emitió un voto particular discrepante.

La vicepresidenta primera del Gobierno, María Teresa Fernández de la Vega, que fue quien recibió este informe, dijo en conferencia de prensa que informará del mismo en la reunión del Consejo de Ministros del próximo viernes, y que el Ejecutivo creará un grupo de trabajo para transformar este texto en proyecto de ley.

El documento respecto a RTVE parte de la asunción de la deuda histórica por el Estado y mantiene los dos canales nacionales públicos. El informe, que no descarta el establecimiento de un canon si el Gobierno no pudiera dedicar a es-



Emilio Lledó junto a María Teresa Fernández de la Vega. / J. L. PINO (EFE)

### El PP duda de la utilidad del informe

La portavoz del PP en la comisión de control de RTVE, Macarena Montesinos, señaló ayer que la utilidad del informe del Comité de Expertos sobre los medios públicos «queda comprometida» por la situación de «pérdida de liderazgo de audiencia y sectarismo» por la que atraviesa RTVE.

Tras nueve meses de trabajos, el Consejo de Expertos para la reforma de los medios de comunicación de titularidad pública propone en su informe, aprobado por cuatro votos de sus cinco miembros, un nuevo modelo de radiotelevisión pública «plenamente independiente» del Gobierno, con financiación mixta, prohibición de endeudamiento y con contenidos de servicio público de calidad. La portavoz del PP subrayó que el Comité de Expertos comenzó sus tareas con Televisión Española como líder de audiencia y hoy esta cadena «está la cuarta», en la clasificación de audiencias «por debajo de las autonómicas».

te servicio público los recursos económicos suficientes, señala que la independencia de la nueva RTVE estaría garantizada por un Consejo de Administración profesionalizado, que nombra al director general y controla el día a día de la gestión. Este Consejo estaría formado por ocho miembros, cuatro elegidos por el Parlamento, dos por el Consejo Audiovisual, y otros dos por las centrales sindicales.

**MENOS PUBLICIDAD.** En cuanto a la publicidad, el informe plantea pasar de 12 minutos cada hora a nueve, por La Primera, en un plazo de cuatro años, y en este mismo periodo de tiempo, ir abandonando en La 2 la difusión de publicidad, sustituyéndola por la práctica del patrocinio.

Respecto a la financiación, el documento subraya la necesidad de dotar a RTVE y sus empresas de una estructura «suficiente y sólida» de recursos propios, con veto total a las políticas de endeudamientos de carácter financiero en el futuro, así como la aplicación de un sistema mixto basado preferentemente en recursos públicos, además de otros ingresos comerciales o institucionales.

En su voto discrepante, González Urbaneja señala que del informe de los expertos «cabía esperar más ambición en las propuestas financieras y de gestión, y más rigor en el diagnóstico». De las propuestas para financiar RTVE, el presidente de la APM señala que es «continuitista» y está «insuficientemente fundamentada, además de no ser «respetuosa» con el contribuyente.

Sobre la Agencia EFE, el informe señala que debe ser una entidad pública empresarial o sociedad pública participada al 100% por el Estado y sujeta al control de una autoridad reguladora independiente, en principio el Parlamento.

### ► TEMPORAL

Un nuevo frente frío cubrirá de nieve el norte y el centro de la Península

**EFE / MADRID**  
Un nuevo frente frío cubrirá de nieve el norte y centro peninsular entre hoy y mañana, una situación que remitirá a partir del jueves pero que, entre tanto, ha provocado que se active la alerta en doce Comunidades ante la predicción de precipitaciones en cotas muy bajas.

La borrasca fría que ha formado en el sur de Francia y norte de España dejará paso hoy a un sistema frontal cálido y frío que entrará por el Noroeste y atravesará la península en dirección Este, dejando a su paso nevadas en cotas bajas con un espesor medio de 3 a 4 centímetros, según explicó el jefe de predicción meteorológica del Instituto Nacional de Meteorología (INM), Angel Rivera.

La nieve, que mantiene en alerta a Galicia, Asturias, Cantabria, País Vasco, Castilla y León, Navarra, La Rioja, Aragón, Extremadura, Madrid, Castilla-La Mancha y Andalucía Oriental, se verá en todo el centro peninsular «a nivel de suelo», aunque según vaya avanzando la tarde la cota irá subiendo a los 800 ó 1.000 metros.

La alerta es extrema, de nivel 5, en el Pirineo aragonés y navarro por peligro de aludes.

Rivera precisó que a pesar de las precipitaciones las temperaturas no descenderán de forma acusada y que aún habrá que esperar al próximo fin de semana para que se formen las masas atlánticas que traerán las borrascas y las lluvias generalizadas.

### ► EDUCACIÓN

San Segundo presentará en marzo la reforma de la LOCE

**EUROPA PRESS / BRUSELAS**  
La ministra de Educación y Ciencia, María Jesús San Segundo, anunció ayer que presentará en algún momento de la primera quincena de marzo la reforma de la Ley Orgánica de Calidad de la Educación (LOCE) a las Comunidades Autónomas.

«En los próximos días se podrá fijar la fecha. En la primera quincena de marzo será previsiblemente cuando será la reunión de la conferencia sectorial en la cual se presentará el texto a discusión», afirmó al margen de la reunión de ministros de Educación de la UE en Bruselas.

## El Papa afirma que los medios pueden ser un «recurso positivo o un arma»

**EFE / CIUDAD DEL VATICANO**  
El Papa considera que los medios de comunicación son un recurso potente que puede tener un efecto positivo si se usan al servicio de la comprensión de los pueblos o un «arma destructiva» si se emplean para fomentar injusticias.

El presidente del Consejo Pontificio para las Comunicaciones Sociales de la Santa Sede, monseñor

John Patrick Foley, presentó ayer una carta apostólica de Juan Pablo II sobre los medios, dirigida a los responsables de éstos y titulada *El rápido desarrollo*.

En ella el Pontífice reflexiona acerca del significado y función de los medios de comunicación en la actual etapa y subraya que han alcanzado una importancia tal que para muchas personas son el prin-

cipal instrumento de guía e inspiración para el comportamiento individual, familiar y social.

«La nuestra es una época de comunicación global, en la que tantos momentos de la existencia humana se articulan por medio de procesos mediáticos o al menos deben confrontarse con ellos», afirma antes de subrayar que en la actualidad hay nuevas maneras de comu-

nicar, con técnicas y lenguajes inéditos.

Los medios deben tener como criterios supremos de actuación la verdad y la justicia en el ejercicio maduro de la libertad y la responsabilidad, en opinión del Papa, para quien se trata también de «agentes activos en la construcción de horizontes culturales y de valores» para los ciudadanos.

## PANORAMA

MODA

## Emporio Armani, Prada y Rocco Barocco llevan a Milán un glamour sensual

EFE / MILÁN

La pasarela de la moda femenina de Milán presentó ayer las propuestas de grandes nombres como Prada, Rocco Barocco y Emporio Armani, que para el próximo otoño-invierno apuestan por una elegancia estudiada, sensual y sin remilgos.

Miuccia Prada llevó a la capital lombarda una colección muy pensada, creada para transmitir la distinción y clase de las «mujeres importantes», que dejan un papel secundario para los accesorios.

Otro de los fieles a la cita milanesa, el veterano Armani, llevó a la pasarela su colección más asequible, aunque no por ello secundaria, como él mismo quiso dejar claro.

Una mujer elegante y con ciertos aires de diva es la que mostró por su parte el estilista Rocco Barocco, que se inspiró en el «glamour» de Marlene Dietrich para una colección que combina distinción y sensualidad. Por la pasarela milanesa desfilaron también las propuestas de Alivero Martini.



Esta creación pertenece a Emporio Armani. / LUCA BRUNO (EFE)

UNIVERSIDAD

## Duque dedica a la Agencia Espacial su primera lección

El astronauta Pedro Duque dedicó ayer a la Agencia Espacial Europea (ESA), de la que destacó «su eficiencia y su buena salud», su primera lección como profesor ante casi 400 alumnos de la Escuela Técnica de Ingenieros Aeronáuticos de la Universidad Politécnica de Madrid. Duque es uno de los profesores del curso de libre elección de la Politécnica *Ciencia y Operaciones en el espacio*, cuya primera lección impartió ayer en un salón de actos repleto. El astronauta español adelantó tras intervenir en el curso algunos de los proyectos de la ESA que

se van «a vender» a los ministros europeos como el desarrollo de una nave de carga dentro de la estación espacial para conseguir una cápsula que devuelva los experimentos científicos y los resultados.

SANIDAD

## Científicos españoles demuestran que un cannabinoide previene el Alzheimer

Un grupo de investigadores del Consejo Superior de Investigaciones Científicas (CSIC) liderado por María de Ceballos ha demostrado en un estudio que un cannabinoide, similar al componente activo de la marihuana, es capaz de prevenir la pérdida de memoria y reducir la inflamación cerebral asociada a la enfermedad de Alzheimer. Los resultados de su investigación, realizada en tejido cerebral y en ratas, aparecerán publicados el miércoles en *The Journal of Neuroscience*.



**La Reina anima a las argelinas a promover la paz.** La Reina Sofía visitó ayer en Argelia dos centros de ayuda social, alentando a las mujeres a promover la cultura de la paz como una forma de convivencia entre civilizaciones y pueblos. La Reina inició ayer en Argel una gira por Argelia, Mauritania y Marruecos para conocer los proyectos de la Agencia Española de Cooperación Internacional. / FOTO: M. OSTOS (EFE)

## Casi la mitad de muertes en carretera en 2004 eran de menores de 35 años

Según el Observatorio Nacional de Seguridad Vial el 38 por ciento de los fallecidos en accidente de tráfico no llevaba puesto el cinturón

• Más de un tercio de los siniestros se produjeron por salidas de la calzada. Agosto, coincidiendo con las vacaciones, fue el mes de mayor siniestralidad.

EUROPA PRESS / MADRID

Un total de 3.511 personas murieron en las carreteras españolas el año pasado, de las cuales 1.510 tenía menos de 35 años, es decir, casi la mitad de los fallecidos, según el Informe 2004 del Observatorio Nacional de Seguridad Vial. Por grupos de edad, destacan 801 muertos de 25 a 34 años. Además, un total de 1.635 personas resultaron heridas graves.

Hubo también 81 fallecidos menores de 14 años; 88 jóvenes muertos entre 15 y 17 años; 212 de 18 a 20 años; 328 jóvenes de 21 a 24 años; 514 personas fallecidas de entre 35 y 44 años; 423 de 45 a 54 años; 320 de 55 a 64 años; y 482 de más de 65 años. Además, murieron 262 personas cuya edad era desconocida. La mortalidad en las carreteras descendió un 12,86 por ciento respecto a 2003, cuando se mataron en las carreteras españolas 4.029 personas.

En cuanto a los accesorios de seguridad, el 38,17 por ciento de los muertos en turismo el año pasado no llevaba cinturón, es decir, 713 personas; mientras que 1.155 fallecidos en automóviles sí llevaban este dispositivo de seguridad. De los

fallecidos que viajaban en furgoneta, el 39,6 por ciento (84) no llevaba puesto el cinturón de seguridad y 128 sí lo utilizaba.

El 13,4 por ciento de los fallecidos que viajaban en motocicleta no llevaba casco (31 personas), y 199 sí lo llevaba en el momento de sufrir el accidente.

En ciclomotores, el 55,1 por ciento (75 personas) que murieron en este tipo de vehículo no lleva-

ba casco, y 61 sí lo utilizaba.

Respecto al tipo de vehículo, 2.176 personas fallecidas el año pasado viajaban en un turismo; 272 en motocicleta; 248 en furgoneta; 143 en ciclomotor; 115 en un vehículo articulado; 97 en otro tipo de vehículo; 66 en bicicleta, 65 en camión; y tres en autobús. Además, murieron 326 peatones atropellados.

### Las causas

Respecto a los factores de los accidentes, la velocidad inadecuada con el 23,2 por ciento y la distracción con el 26,8 por ciento fueron el año pasado las principales causas de los siniestros mortales en carreteras. Además, las maniobras antireglamentarias provocaron el 15 por ciento de los accidentes, la invasión izquierda de la calzada el 7,6 por ciento y la irrupción de un peatón en la calzada el 7,3 por ciento. Además, el 3,9 por ciento de los siniestros tuvo como causa la somnolencia.

La alcoholemia sólo estaba presente en el 1,22 por ciento de los accidentes con víctimas mortales. Otros factores presentes en los siniestros pero con incidencia menor del 1 por ciento fueron no guardar la distancia de seguridad, enfermedad, irrupción de un animal en la calzada, avería mecánica, y condiciones meteorológicas.

### MUCHAS SALIDAS DE LA VÍA.

Por tipo de accidente, más de un tercio, es decir, 1.258 siniestros, fueron por salida de vía; seguidos de colisión frontal (500); colisión frontolateral (468); atropello de peatón (316); colisión por alcance (174); colisión lateral (101); colisión múltiple (81); vuelco (62); atropello de animal (cuatro) y colisión por obstáculo en la calzada (tres).

Según el tipo de vía, los datos del año pasado indican que la mayor siniestralidad se registró en carreteras convencionales con 2.302 accidentes mortales de los 3.036 totales, con 2.658 muertos de los 3.511 en total. En autopistas fallecieron 305 personas en 255 accidentes; en autovías, 454 personas en 397 accidentes; en vías rápidas 21 personas en 18 accidentes y en otras vías, 73 personas en 64 siniestros.

Por meses, la mayor siniestralidad se registró en el mes de agosto con un total de 356 muertos y en julio con 355 fallecidos, coincidiendo de esta manera con un mayor número de desplazamientos por vacaciones.

► VISITA OFICIAL DEL PRESIDENTE DE EEUU A BRUSELAS

## Bush pide a Europa dejar atrás los desacuerdos e iniciar una nueva era

El mandatario norteamericano presenta su idea de futuro entre ambas potencias e insiste en que Irán debe suspender su programa nuclear y en que Siria retire a sus tropas de Líbano

• El líder estadounidense solicita a Europa que se implique más, de jorna «tangible», en la pacificación y reconstrucción de Iraq y que olvide las desavenencias del pasado.

EFE / BRUSELAS

El presidente George W. Bush pidió ayer que EEUU y Europa inicien una «nueva era» en la alianza común que deje atrás los desacuerdos, sobre todo por la guerra de Iraq, para afrontar los principales retos mundiales, empezando con Oriente Próximo.

Bush, en el discurso en el que presentó su idea del futuro de las relaciones entre EEUU y Europa, pidió también más ayuda europea para Iraq e insistió en que Irán debe suspender su programa nuclear y en que Siria retire a su contingente militar del Líbano.

El discurso de Bush tuvo carácter conciliador y trató de convencer a los europeos de que busca un nuevo tono para la relación entre ambas orillas del Atlántico.

Bush hizo un esfuerzo por mostrar que ha dejado atrás las fuertes diferencias que su Gobierno tuvo con muchos países europeos en los últimos años, exacerbadas por Iraq pero que se remontan también a la oposición de Washington al Protocolo de Kioto y la Corte Penal Internacional.

«Ningún debate temporal, ninguna diferencia pasajera entre gobiernos. Ningún poder sobre la Tierra nos dividirá nunca», afirmó.

No por casualidad, Bush fue presentado por el primer ministro belga, Guy Verhofstadt, uno de los líderes europeos que más se opuso a la guerra de Iraq, y que ayer pidió olvidar la discusión «sobre quién tenía razón y quién no».

Bush, quien hoy visitará por primera vez las instituciones de la Unión Europea, dijo que «EEUU apoya una Europa fuerte porque necesitamos un socio firme en la dura tarea de promover la libertad en el mundo», en una frase que reconoce que su Gobierno considerará ya a la UE como un socio de igual envergadura y no una sucesión de países.

**CONTRA EL TERRORISMO.** Bush señaló que el principal objetivo de esta acción conjunta debe ser Oriente Próximo, a fin de ayudar a la consecución de la paz entre israelíes y un Estado palestino democrático que luche contra el terrorismo. «Una solución al conflicto está ahora al alcance», dijo, aunque reconoció que un acuerdo final será complicado.

Pero si Bush apareció concilia-

dor y tendió la mano a Europa, en algunos asuntos lo hizo manteniendo firmemente sus puntos de vista.

Así, pidió a Europa que se implique más, de forma «tangible», en la pacificación y reconstrucción de Iraq tras la celebración de las elecciones del 30 de enero. «Todos los países tienen interés en el éxito de un Iraq libre y democrático», destacó. Bush reconoció que algunos aliados europeos de EEUU apoyaron la guerra de Iraq y otros no, pero «todos reconocen el valor» del pueblo iraquí en su lucha por establecer una democracia.

George W. Bush no mostró disposición a dar más apoyo a la vía diplomática abierta por Reino Unido, Francia y Alemania para tratar de poner fin al programa nuclear iraní, y puso la responsabilidad en Teherán.

Irán «debe poner fin a su apoyo al terrorismo y no debe desarrollar armas nucleares», aseveró.

Bush también tuvo palabras duras contra Siria, al que calificó como un «vecino opresor» de Líbano, país en el que Damasco tiene un contingente de 15.000 soldados, cuya retirada volvió a pedir.

Rusia no se libró tampoco de las exigencias del presidente estadounidense, quien dijo que ese país tiene cabida en las instituciones euroatlánticas, pero para ello «el Gobierno ruso debe renovar su compromiso con la democracia y el imperio de la ley».

### ► OBJETIVO COMÚN

#### ► Oriente Próximo.

Bush señaló en su discurso de ayer en Bruselas que el principal objetivo de la acción conjunta que deben desarrollar EEUU y Europa es ayudar a la consecución de la paz entre israelíes y palestinos, ya que la solución ahora es posible.



El presidente Bush saluda al primer ministro belga, Guy Verhofstadt. / M.T. (EFE)

### ► OTRAS PROPUESTAS

#### ► Magistrados para Iraq.

España contribuirá a formar a unos cuarenta jueces, fiscales, policía criminal y otros funcionarios iraquíes dentro de la misión acordada por la UE para favorecer el estado de derecho en Iraq. El ministro de Exteriores español, Miguel Ángel Moratinos, dejó claro, que la formación de esos especialistas iraquíes se llevará a cabo en suelo español y no en Iraq. El grueso de la financiación correrá a cargo del presupuesto común de la UE para la política exterior y de seguridad común, y el resto será cubierto por contribuciones nacionales.

#### ► Reunión con Chirac.

Los presidentes de EEUU y Francia, George W. Bush y Jacques Chirac, manifestaron su compromiso a continuar la mejora de las relaciones entre ambos países tras las fuertes diferencias que generó la guerra de Iraq. Chirac recordó que EEUU y Francia han tenido una relación «excelente» durante más de 200 años. «Eso no significa necesariamente que estemos de acuerdo en todo», añadió. Por su parte, y preguntado sobre si la relación bilateral se había recuperado tanto como para invitar a Chirac a su rancho de Texas, Bush respondió con una broma muy diplomática: «Estoy buscando un buen vaquero».

#### ► Una Europa fuerte.

El primer ministro belga, Guy Verhofstadt, afirmó ayer en un acto con Bush, que «sólo una Unión Europea fuerte puede ser un aliado fuerte y fiable para Estados Unidos en el futuro». Esa unión es necesaria para hacer más eficaz la lucha contra el terrorismo o lograr una política de defensa común, señaló Verhofstadt, que insistió en que «Europa sólo puede hacer pocas cosas si no está unida». Por ello, destacó la «nueva relación y asociación entre la UE y EEUU» que marca la visita de Bush y añadió que ahora lo que hay que hacer es «trabajar juntos».

#### ► El plan danés.

El primer ministro danés, Anders Fogh Rasmussen, y su titular de Asuntos Exteriores, Per Stig Moeller, han elaborado un plan para estrechar la colaboración entre EEUU y la UE con 39 propuestas que pretenden sean discutidas en la próxima cumbre de Bruselas. El plan, del que ya se envió una copia a las distintas capitales de la UE, incluye asuntos de política internacional y bilateral con énfasis en cuatro grandes áreas: promoción de la paz y democracia, respuesta a amenazas globales, impulso del comercio mundial y estrechar lazos a ambos lados del Atlántico. «Las relaciones europeo-estadounidenses están viciadas por la guerra de Iraq, pero al mundo no le beneficia esta división», afirmó Moeller.

## Zapatero defenderá el peso de España en la Alianza Atlántica

EFE / MADRID

El jefe del Gobierno, José Luis Rodríguez Zapatero, defenderá hoy ante el presidente de Estados Unidos, George W. Bush, el peso de España en la Alianza Atlántica y el papel de la Unión Europea en el Mediterráneo.

Rodríguez Zapatero coincidirá con el presidente estadounidense en las reuniones que man-

tendrán los jefes de Estado y de Gobierno de la OTAN, por un lado, y los de la Unión Europea con Estados Unidos, por otro.

El jefe del Ejecutivo no mantendrá ninguna reunión bilateral con Bush.

El propio Zapatero explicó el pasado viernes que no tiene ninguna reunión oficial cerrada con Bush, aunque dijo que es previ-

sible que a lo largo de la jornada mantenga con él alguna conversación.

El objetivo de España es que las reuniones que se celebrarán hoy en la capital belga sean un éxito porque a todos interesa que se haga visible la unidad de la OTAN y se avance en las relaciones de la Unión Europea con Estados Unidos.



## ▶ INDONESIA

## Trece muertos y 139 desaparecidos al derrumbarse una montaña de escombros

EFE / YAKARTA

Al menos trece personas murieron y 139 permanecen desaparecidas al derrumbarse ayer una montaña de basura en los arrabales de la ciudad de Bandung, a unos 110 kilómetros al sureste de Yakarta.

«Hasta ahora hay 139 desaparecidos, hemos recuperado 13 cadáveres, cinco personas con heridas graves y otras 25 con heridas de diferente consideración», según informó el director de la policía de Java Oriental.

Las autoridades temen por la suerte de los desaparecidos después de transcurridas 17 horas desde la tragedia, cuando una colina de vertidos de diez metros se desplomó sobre una barriada de un centenar de chabolas.

Varias decenas de voluntarios y efectivos de la Policía continuaban anoche en las tareas de búsqueda.

El olor nauseabundo y la avanzada descomposición de los detritos ralentizan el proceso de evacuación, que podrían demorarse aún más si regresa la lluvia, el posible causante de la catástrofe. «Podría haber una nueva avalancha si llueve otra vez», comentó un policía.

El incidente ocurrió a las tres de la mañana cuando la mayor parte de los habitantes dormía.

## ▶ PORTUGAL

## La derecha lusa intenta digerir su peor derrota desde 1983

EFE / LISBOA

La derecha portuguesa inició ayer, sólo unas horas después de la victoria socialista del domingo, la difícil digestión de su peor derrota desde 1983, que ya obligó a dimitir al líder derechista Paulo Portas, mientras que ahora se pide la renuncia de su socio de coalición, el centrista Pedro Santana Lopes.

Severamente criticado por algunos de los suyos durante la campaña, Santana Lopes, asumió «toda la responsabilidad» de los tres años de mandato del Partido Social Demócrata y anunció que asumirá sus responsabilidades en un congreso extraordinario, pero no formalizó su dimisión como líder.

Por otro lado, el presidente portugués, Jorge Sampaio, inicia hoy el proceso que debe conducir a la investidura del socialista José Sócrates como primer ministro de Portugal, con las audiencias a todos los partidos del arco parlamentario luso.

## ▶ TREGUA EN ORIENTE PRÓXIMO



Un grupo de los palestinos liberados ayer ondea una bandera y hacen el signo de la victoria, tras su salida de la cárcel. / BRENNAN LINSLEY (AP)

# Israel cumple su promesa y libera a medio millar de presos palestinos

Entre los excarcelados no se han incluido prisioneros con «sangre en las manos» • Todos los liberados han tenido que comprometerse a que no volverán al camino de la violencia

• El Parlamento palestino dio la espalda al primer ministro, Abu Alá, al aplazar la votación sobre la composición del nuevo Gobierno de la ANP, que fue presentado ayer.

AGENCIAS / JERUSALÉN

Israel excarceló ayer a 500 prisioneros palestinos en «un gesto de buena voluntad» con su presidente Abu Mazen, pero este paso hacia la paz puede quedar ensombrecido pues también seguirá con la construcción del «muro de seguridad».

Los prisioneros, entre ellos cuatro mujeres de 128 recluidas en la cárcel de Nevé Tirzá, salieron por la mañana desde la prisión de campaña de Ketziot, en el desierto del Néguev, haciendo con sus manos la «u» de la victoria con destino a Cisjordania y a la

franja de Gaza.

Todos los liberados han tenido que comprometerse por medio de una declaración jurada a que no volverán al camino de la violencia.

Unos 200 de los excarcelados habían cumplido dos tercios del castigo que les impusieron cortes militares y los tribunales israelíes.

Entre los excarcelados ayer, primera tanda de un total de 900 que recuperarán su libertad, no se incluyeron prisioneros «con sangre en las manos», esto es, que hubieran causado muertos o heridos. Los otros 400 serán puestos en libertad dentro de tres meses. Un comité mixto palestino-israelí negociará cuáles de los reclusos han de incluirse en la segunda tanda.

**NUEVO GOBIERNO.** El primer ministro palestino, Abu Alá, presentó ayer el nuevo Ejecutivo palestino, cuya aprobación por la cámara

legislativa fue aplazada para los próximos días. Las principales novedades del nuevo Gobierno son Naser al Kídua, sobrino de Yaser Arafat y hasta ahora representante palestino ante la ONU, como nuevo ministro de Exteriores, y Naser Yusef, de Interior y Seguridad.

Por su parte, Nabil Shaath, que hasta ahora ha sido el ministro de Exteriores palestino, se convertirá en viceprimer ministro. Muhamad Dahlan, considerado el «hombre fuerte» de la franja de Gazafue propuesto como secretario de Gabinete, y Nabil Amer como ministro de Información.

Saeb Erekat, que continúa como ministro de Negociaciones, se encargaría además de la cartera de Asuntos Civiles.

El Consejo Legislativo Palestino dio ayer la espalda a Abu Alá, al aplazar la votación sobre la composición del nuevo Gobierno. Fuentes parlamentarias pa-

lestinas informaron de que la sesión en la que el Parlamento debía dar su voto de confianza al nuevo Gobierno fue aplazada hasta la celebración de un nuevo debate, posiblemente hasta hoy o mañana. Agregaron que el aplazamiento se debe a que 22 miembros del partido mayoritario Al Fatah expresaron serias reservas a la composición del nuevo Gobierno, tanto al primer ministro, Abu Alá, como a sus candidatos a ministros.

Las principales demandas se refieren a que tan sólo ocho de los 23 ministros son nuevos, lo que no es buen indicio de la intención del primer ministro de llevar a cabo las reformas institucionales que se requieren en la ANP.

La sesión se caracterizó por fuertes debates y enfrentamientos verbales entre los 22 diputados de Al Fatah, que se opusieron a refrendar al nuevo Ejecutivo, y los 43 que estaban a favor.

## Tres soldados de EEUU fallecen en un atentado perpetrado en el sur de Bagdad

EFE / BAGDAD

Tres soldados estadounidenses murieron ayer en un ataque de los insurgentes en el sur de Bagdad, en el que otros ocho resultaron heridos.

El ataque tuvo lugar por la mañana en el barrio de Ad-Dora, cuando una bomba explotó al paso de un vehículo militar en el que uniformados estadounidenses tras-

ladaban a un compañero herido en un accidente de tráfico.

Varios testigos dijeron que la explosión se produjo sobre las 8,00 hora local en una carretera de Ad Dora y destruyó parcialmente dos vehículos militares.

De acuerdo con fuentes militares, los insurgentes también dispararon contra el helicóptero de rescate norteamericano que trataba de

retirar a las víctimas, aunque sin alcanzarlo.

**SECUESTROS.** La crisis de los rehénos proporcionó ayer la buena noticia de la liberación de dos periodistas indonesios secuestrados en Ramadí, mientras prosigue la incertidumbre sobre el destino de dos reporteros occidentales.

Además, fuentes policiales con-

firieron el secuestro en Mosul de la periodista iraquí Raida al-Wazzan y en Bagdad de Adnan Abed Abdelatif, un acaudalado hombre de negocios iraquí.

Por otra parte, los periodistas italianos que todavía permanecían en Iraq comenzaron ayer a salir del país, tras la advertencia de los servicios secretos de que podrían ser objetivos de próximos secuestros.

## Las selecciones nacionales sub 21 y sub 20 jugarán en La Albuera

La sub 21 de Iñaki Sáez se concentrará en el hotel Trip de Los Ángeles de San Rafael en Semana Santa para llevar a efecto su preparación de cara al campeonato de Europa

No deja de ser una agradable noticia el que Segovia pueda acoger un encuentro de selecciones nacionales de fútbol. El campo de La Albuera será el elegido para que disputen un partido dos de las selecciones de más prestigio de la Federación.

JOSE M. MARTÍN / SEGOVIA

Entre los días 21 a 24 de marzo, si bien no son fechas concretas, la selección española sub 21 que dirige Iñaki Sáez, se concentrará en el hotel Trip Comendador de Los Ángeles de San Rafael. Las sesiones de entrenamiento las llevarán a efecto en el campo de la Urbanización, en el mismo lugar donde se entrena cada pretemporada el At. de Madrid. La instalación ha sido ya visitada por el seleccionador que dio su visto bueno.

En esas fechas la selección absoluta jugará un encuentro amistoso frente a China en Salamanca, siendo ya habitual que el día anterior la selección sub 21 juegue con la del mismo país, pero, al parecer, China no presenta esa selección, por lo que Sáez ha tenido que realizar una concentración de preparación.

De los datos que dispone este diario, desde la Federación Regional se ha solicitado al Patro-



Este es el grupo de jugadores de la selección sub 21 que jugará en La Albuera el próximo mes / EL ADELANTADO

nato Deportivo del Ayuntamiento de Segovia la instalación de La Albuera para disputar un encuentro amistoso entre las selecciones sub 21 y sub 20. La fecha está sin concretar, pero bien podría ser el día de Jueves Santo. Las dos selecciones tiene un excelente historial por los buenos

resultados que obtienen en cuantos encuentros disputan, así como los títulos, europeos y mundiales, conseguidos.

Sin duda que Sáez ha elegido un buen lugar para concentrar a los jugadores. Si busca tranquilidad para realizar su trabajo el sitio es idóneo para ello. Tam-

co le vendrá nada mal a su selección el jugar en el césped del municipal segoviano, mientras que los aficionados tendrán un aliado para ver en acción a los futuros componentes de la selección española absoluta. Por muchas razones es un acierto que hayan elegido Segovia.

## El Tama Zarzuela perdió también la cuarta plaza

J.M.M. / SEGOVIA

Si bien fue propicia la jornada para los intereses del equipo de La Granja SG Telecom, no lo fue para el Zarzuela. Este perdió la cuarta posición, y si bien es cierto que el equipo granjeño frenó al Collado Mediano, poco provecho sacó de ello con su empate el Zarzuela, al que ahora ha superado el equipo de la Universidad CEES.

**Resultados 20ª jornada**

Unv. CEES 5-El Muro 1  
Burgos 4-Pilaristas 7  
U. Valladolid 1-San Agustín 3  
**Zarzuela 4-Boadilla 4**  
C. Mediano 4-La Granja 5  
Navalafuente 2-Zamora 5  
C. Villalba 4-Villanueva 7  
Colmenar 4-Aranjuez 9

**Clasificación**

1. Zamora.....	55
2. San Agustín.....	51
3- C. Mediano.....	40
4. Unv. CEES.....	37
<b>5. Zarzuela.....</b>	<b>36</b>
6. U. Valladolid.....	34
7. Pilaristas.....	32
8. Villanueva.....	25
9. El Muro.....	25
10. Boadilla.....	24
<b>11. La Granja.....</b>	<b>23</b>
12. Burgos.....	22
13. Aranjuez.....	20
14. Navalafuente.....	19
15. C. Villalba.....	16
16. Colmenar.....	4

Los equipos más goleadores del grupo son el Zamora con 122 y San Agustín con 120. El Zarzuela tiene en su haber 113 y La Granja 100. El líder es también el equipo menos goleado. El que mayor número de goles ha recibido ha sido el colista con 140.



Javier Martínez hace entrega a Pedro Muñoz del plato de vidrio con que le obsequió el Villa de El Espinar / KAMARERO

## Homenaje del Open Castilla y León a su presidente de honor

J.M.M. / SEGOVIA

Con motivo de su reciente elección como presidente de la Real Federación Española de Tenis, el comité organizador de los Internacionales de España en Pista Rápida Villa de El Espinar Open Castilla y León de tenis, aprovechó su última reunión para realizar un sentido homenaje al que es su presidente de honor y creador del evento, Pedro Muñoz, con ocasión de su reciente nombramiento como presidente de la ciudad de Segovia.

Muñoz, tras recibir de manos del director del torneo Javier Martínez, un precioso plato elaborado por el Centro Nacional del Vidrio de La Granja, afirmó que hará todo lo posible para no dejar de acudir a la Estación de El Es-

pinar todos los años durante la semana que se celebre el Open Castilla y León.

En el plato, creado por la misma entidad que confecciona los trofeos que se entregan a los campeones y subcampeones del Villa de El Espinar, figuraba la siguiente inscripción: "La verdadera amistad supera cualquier distancia. Por eso nos tendrás siempre cerca".

Asimismo, los integrantes del comité organizador del Open Castilla y León entregaron a Pedro Muñoz una fotografía ampliada de la pista central donde se disputa el mejor challenger del mundo, en la que se encontraba todo el personal que el año 2004 hizo posible la celebración y el desarrollo del torneo.

FÚTBOL TERCERA DIVISIÓN

# La Segoviana fue el equipo más "beneficiado" de la jornada

Si en la jornada veintitrés el equipo azulgrana se quedó fuera de los cuatro primeros, en la veinticuatro volvió a recuperar esas posiciones. Los resultados dieron otro vuelco

• La liga en el grupo VIII sigue dando tumbos. En nada se parece una jornada a la anterior, por lo que la clasificación sufre un "baile" constante. La Segoviana se había quedado fuera en la jornada veintitrés del grupo de cabeza, y en la siguiente regresó.

**JOSÉ M. MARTÍN / SEGOVIA**  
Comentaba el presidente de la Segoviana al final del encuentro del pasado domingo frente al Benavente, que en nada se parecía el conjunto zamorano al de la primera vuelta, "en su campo no dio sensación de poder poner las cosas difíciles, y sin embargo para mí fue uno de los conjuntos que con más criterio ha jugado esta temporada en La Albuera".

No es que la Segoviana jugará bien, que eso hace muchos partidos que no lo consigue, pero lo importante en el torneo de la regularidad es sumar, y el conjunto azulgrana, y ahí está la realidad, ha conseguido en las últimas nueve jornadas veintitrés puntos de los veintisiete posibles. Casi un pleno.

Ha sido ese caudal el que le ha mantenido al equipo en una de las cuatro primeras posiciones, pero las diferencias son tan exigüas con aquellos que llegan por detrás, que cualquier tropiezo, que puede ser un empate, hace que las posibilidades se reduzcan. Mientras eso sucede, la Arandina continúa siendo el equipo más fuerte. En la jornada del domingo venció al Ávila y se sitúa a la misma altura del líder. No es por casualidad.



Pinillos estuvo acertado en su cometido y es que los delanteros del Benavente le dieron trabajo extra /KAMARERO

## EL TERMÓMETRO

### ↑ SUBEN

De nuevo la Segoviana, que es el equipo que más se mueve con su victoria, además del Norma, que con su victoria ante el Numancia lleva a este equipo a perder puestos.

### → SE MANTIENEN

El Ponferrada, la Arandina y el Valladolid, pero quien sale más beneficiado es el conjunto ribereño que sumó los tres, por uno del líder y ninguno del filial, que salió goleado

### ↓ BAJAN

Salamanca B, que no pudo con uno de los colistas. También el Ávila, la Hullera y el Numancia B. En los puestos de descenso al lucha es de lo más interesante del grupo

## PASO A PASO

### Vuelve el encuentro más importante

Por José M. Martín

Que es cierto que solo vale tres puntos, pero el Ávila-Segoviana del próximo domingo es, para muchos de sus seguidores, el encuentro de la temporada. El que más gusta ganar. En esta ocasión nos encontramos con dos equipos separados por tres puntos, pero dejando constancia de que el conjunto abulense tiene un encuentro menos jugado. En lo que se lleva de temporada los dos conjuntos han seguido una línea similar. Tanto que ahora el Ávila tiene 44 goles a favor y 19 en contra, por 42 y 20 la Segoviana. Pero dejando constancia de que la ventaja que los azulgrana tienen ahora, son los tres puntos que consiguieron en el encuentro de ida. El partido llega en un momento delicado para ambos conjuntos dado que ambos luchan por lo mismo, situarse entre los cuatro primeros, pero dejando también constancia de que quien más tiene que perder en ese partido es el equipo que juega en casa, dado que los emparejamiento de los partidos que se juegan el domingo son en teoría fáciles para los de cabeza: Rácing Lermeyo-Arandina Valladolid B- La Bañeza Ponferrada-Almazán Salamanca B- Tordesillas Cualquiera de los dos, Ávila y Segoviana, que no puntúe se puede marchar a la sexta posición, además de dar más diferencias a los que están arriba. Tiene un gran interés la jornada, en la que Andrés Peiro no podrá contar con Javier González. El lateral de Arévalo vio la quinta cartulina y habrá de ver el encuentro desde las gradas del "Adolfo Suárez", precisamente en el encuentro que no quería perderse. Cosas del fútbol.

## PUNTOS

### Los equipos locales arrasaron

Ocho victorias locales se consiguieron en la jornada, en la que solo dos equipos, Ponferrada y Norma lograron puntuar fuera. A los de casa les salió redonda. En goles fueron también demolidores duplicando la cuantía global marcada por los que jugaron como visitantes. Dieciocho tantos para los de casa y nueve para los que viajaron. En total hubo seis equipos que no lograron marcar, Benavente, por más que lo mereciera, Huracán, Ponferrada, La Bañeza y Lermeyo. Por cierto que este último le puso las cosas difícilísimas al Almazán, que solo pudo vencer por 1-0. Los puntos le eran vitales.



Chema fue el jefe de su zona en la defensa de la Segoviana /JUAN MARTÍN

## BARTO

### El esfuerzo del marcador de goles

Lo afirmaba el jugador de Bernardos al final del encuentro, "he superado la peor racha sin marcar goles desde hace muchas temporadas". Y no sería porque causa de no buscarlo, porque si hay un jugador en el cuadro azulgrana que se entregue en todos y cada uno de los encuentros, ese es Barto. En el partido del pasado domingo, y no hay porque remontarse más, trabajó como un principiante, como alguien que quiere ganarse el puesto. A Barto no le hacen falta estímulos en un campo de fútbol. Su ilusión por marcar es la que le lleva a realizar un esfuerzo físico impresionante.

## DESCENSO

### Solo el Lermeyo se queda pegado

Los equipos que ocupan las últimas plazas del grupo no solo miran su puesto actual, también se "molestan" en observar como marcha el grupo de la segunda B que afecta al VIII de tercera en orden a los descensos. Y es que, tal y como ahora están las cosas, podría ser que hubiera más de un descenso de segunda, lo que repercutiría en los puestos de abajo. Ciertamente el Lermeyo no va a poder mantener la categoría, pero los demás, Cristo Atlético, Medinense, Benavente y La Bañeza, no están lejos de sufrir esos descensos en cascada. Cada encuentro es para ellos un nuevo reto.

FÚTBOL COMPETICIÓN PROVINCIAL

# El equipo de Bernardos consiguió vencer a domicilio en Abades

En el partido Cantimpalos-Mozoncillo hubo ocho goles, y seis los marcó el equipo de casa

JAVIER MARTÍN / SEGOVIA

La 19ª jornada de liga en la regional ordinaria a no tuvo en su global de encuentros excesivo número de goles.

**SEGOVIANA 5 - SANCHONUÑO 2**  
El equipo azulgrana se empeña en complicarse los partidos para reaccionar con el paso de los minutos. En este encuentro remontó con claridad el 0-2 con el que se puso por delante el Sanchonuño.

**AYLLONESA 0 - PRÁDENA 4**  
El Prádena no quiso sorpresas, y con una goleada en Ayllón pone puntos de por medio, saliendo de la lucha por la permanencia.

**MONTERESMA 1 - PINILLOS 0**  
Encuentro muy igualado el que se disputó en el campo de La Mina, y que se decidió con un gol de Ángel Cubo mediado el segundo período.

**COCA 5 - SP. RIAZANO 2**  
Los tres goles de Jaime Llorente para el Coca dejaron sin opciones al conjunto de Rianza, que se convierte en uno de los más goleados de la categoría.

**CANTALEJO 1 - CARBONERO 1**  
Otra de las sorpresas de la jornada. Se adelantó muy pronto el conjunto briquero, pero el Carbonero no se vino abajo, y logró el gol del empate bien entrada la segunda parte.

En la Segunda Provincial también hubo espacio para las sorpresas, aunque la clasificación sigue sin variaciones.

**PUNTECANTO 3 - NAVAS ORO 1**  
El equipo de Navalmanzano vuelve con fuerza a la lucha por el ascenso tras derrotar a un Navas de Oro que sigue en tierra de nadie en la clasificación.

**UNAMI 3 - VILLACASTÍN 1**  
El Unami es otro de los equipos que se aprovechó de los pinchazos de los dos primeros de la tabla. Con su victoria ante Villacastín, que pierde el paso en su lucha por el ascenso, se coloca a un punto de la segunda plaza.

**CANTIMPALOS 6 - MOZONCILLO 2**  
El Cantimpalos no tuvo piedad del equipo más goleado de la categoría, dejando el partido ya sentenciado con cuatro tantos en los primeros cuarenta y cinco minutos.

**AT. ABADES 2 - V. CASTILLO 3**  
Dos goles de Alejandro y uno en propia puerta de Jaime Garrido le dieron los tres puntos al conjunto de Bernardos en su visita al campo del Abades. Es la segunda victoria del Virgen del Castillo.

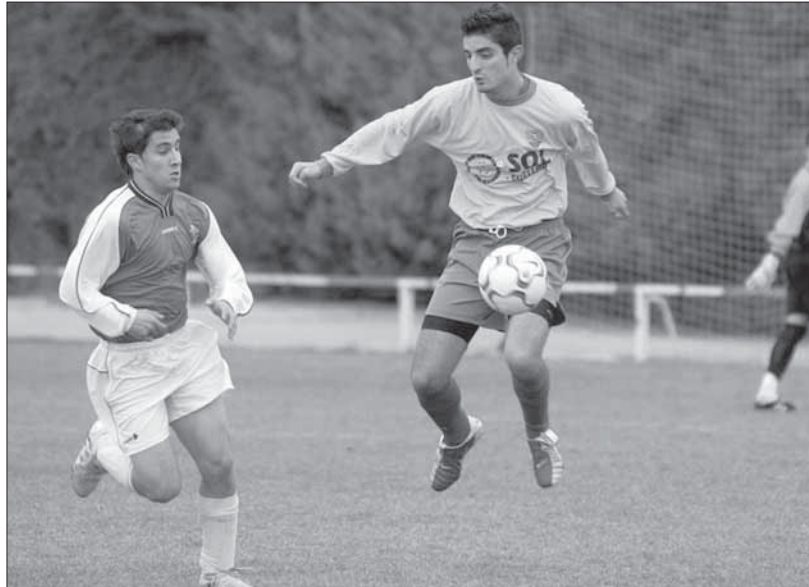

Cuéllar Sol y La Granja fueron equipos protagonistas de la jornada, aunque por motivos diferentes / KAMARERO

LOS DATOS

►SUBEN

Puentecanto y Unami, a un punto de la segunda plaza

►BAJA

Villacastín, que pierde puestos en la lucha por el ascenso a Primera

►LOS GOLEADORES

Jaime Llorente (Coca) hizo un hat-trick ante el Riazano

►LO MEJOR

No fueron pocos los partidos que se decidieron en los minutos finales

RESULTADOS Y CLASIFICACIÓN							
PRIMERA PROVINCIAL							
RESULTADOS	PRÓXIMA JORNADA						
Cantalejo 1 - Carbonero 1	Pinillos-Sanchonuño						
Coca 5 - Spórting Riazano 2	Prádena-Sepúlveda						
Monteresma 1 - Pinillos 0	Carbonero-Cabezuela						
Sepúlveda 2 - Turégano 1	Turégano-Coca						
Gª. Ayllonesa 0 - Prádena 4	G. Segoviana "B"-Gª. Ayllonesa						
Segoviana "B" 5 - Sanchonuño 2	Spórting Riazano-Cantalejo						
Descansa: C.P. Cabezuela	Descansa: Monteresma La Atalaya						
Pt.	J	G	E	P	GF	GC	
1 S.D. Gª. Segoviana "B"	46	17	15	1	1	66	26
2 C.P. Monteresma Atalaya	34	17	11	1	5	41	24
3 C.P. Cantalejo	33	17	10	3	4	50	34
4 C.D. Pinillos	27	16	8	3	5	31	24
5 C.D. Coca	26	16	8	2	6	36	32
6 C.D. Sanchonuño	25	17	8	1	8	36	43
7 C.D. Prádena	22	16	6	4	6	34	29
8 C.P. Cabezuela	22	16	7	1	8	35	40
9 C.P. Sepúlveda	22	18	5	7	6	36	42
10 Spórting Riazano	20	16	6	2	8	37	41
11 C.P. Carbonero El Mayor	15	18	4	3	11	21	34
12 Turégano C.F.	15	17	4	3	10	20	35
13 Gª. Ayllonesa	4	17	1	1	15	18	57

RESULTADOS Y CLASIFICACIÓN							
SEGUNDA PROVINCIAL							
RESULTADOS	PRÓXIMA JORNADA						
At. Abades 2 - V. Castillo 3	Villacastín-Cantimpalos						
Cantimpalos 6 - Mozoncillo 2	V. Castillo-La Granja "B"						
La Granja "B" 1 - Valseca 1	Navas De Oro-Atlético Abades						
Vallelado 2 - Cuéllar Sol 4	Cuéllar Sol Exclu.-Puentecanto						
Unami C.P. 3 - Villacastín 1	Valseca-Unami						
Puentecanto 3 - Navas De Oro 1	Mozoncillo-Bulgaria-94 Teofani						
Descansa: Bulgaria-94 Teofani	Descansa: C.F. Vallelado						
Pt.	J	G	E	P	GF	GC	
1 C.D. La Granja "B"	45	17	14	3	0	56	17
2 C.F. Vallelado	33	17	10	2	5	59	32
3 Puentecanto	32	18	10	2	6	43	31
4 Unami C.P.	32	15	10	2	3	39	29
5 C.B. Cuéllar Sol Exclu.	31	17	10	1	6	43	31
6 C.F. Valseca	29	18	9	2	7	40	37
7 A.D. Villacastín	29	18	9	2	7	45	44
8 C.D. Cantimpalos	28	16	9	1	6	43	31
9 C.D. Navas De Oro	17	17	5	2	10	25	39
10 Atlético Abades	12	18	3	3	12	35	54
11 C.P. Mozoncillo	11	18	3	2	13	32	75
12 Virgen Castillo	10	16	2	4	10	23	40
13 Bulgaria-94 Teofani (*)	5	15	2	2	11	30	54

(\*) Tres puntos menos por sanción

PROMOCIÓN

EL ADELANTADO DE SEGOVIA



Sorteamos 10 entradas para presenciar en directo el encuentro entre la **Gim. Segoviana** y **Racing Lerneño**

Envía un mensaje de móvil (SMS) al 5558 con la palabra **ADELANTADO ENTRADAS SEGO**

Coste del mensaje 0,90 € (+ IVA). Desarrollado por DIGITAL CENTURY

Entre todos los mensajes recibidos, sorteamos 10 entradas. El sorteo se celebrará el 25 de febrero a partir de las 12 horas. A los agraciados se les comunicará a su teléfono por un mensaje SMS. Una entrada por persona

Encuentro recomendado por **EL ADELANTADO DE SEGOVIA**

FÚTBOL COMPETICIÓN PROVINCIAL

# Sepúlveda superó a Turégano con un gol en el tiempo de descuento

El equipo local marchó por delante en el marcador durante todo el partido, pero su rival empató a cinco para la conclusión, hasta que en la prolongación decidió un gol de Millán

<b>2</b>	SEPÚLVEDA
<b>1</b>	TURÉGANO

**CP SEPÚLVEDA:** Félix, Mario (Hernanz, m.46), Víctor, Casado, Jorge (Millán, m.89), José, Sevillano (Jesús, m.78), Enebral, Pedro, Raúl y Antonio.

**TURÉGANO CF:** Fermín, Fernando, Juan, García, Ramón (Jorge, m.85), José, Raúl, Martínez (Guillermo, m.46), Cañas y Javier.

**ÁRBITRO**

Costales Ruano, asistido en las bandas por Domínguez y Benito. Mostró tarjetas amarillas a Jorge, Félix, Enebral y al delegado por los locales, y a Fernando, Ramón, Juan, José y Jorge por los visitantes. Expulsó por roja directa a los jugadores del Sepúlveda Jorge (m.87) y Mario (m.89)

**GOLES**

1-0 (minuto 4) Sevillano; 1-1 (minuto 85) Cañas; 2-1 (minuto 94) Millán.

JAVIER MARTÍN / SEGOVIA

Después de ir venciendo durante prácticamente todo el partido, el Sepúlveda estuvo a punto de ceder un empate ante el Turégano en un resultado que hubiera comprimido un poco más la zona baja de la clasificación en la Primera Provincial.

No se había cumplido aún el minuto cinco de partido cuando el conjunto local ya se había adelantado en el marcador con un tanto logrado por Víctor Sevillano. El Sepúlveda, que buscaba una victoria que le alejara de la zona peligrosa, había hecho ya lo más difícil ante un Turégano que en la primera parte no tuvo excesivas



La liga provincial de fútbol está llegando a sus jornadas decisivas y todos quieren dar el máximo/ FERNANDO PEÑALOSA

ocasiones de gol, pero que en la segunda sí buscó con más ahínco la portería defendida por Félix.

Lo más interesante del encuentro llegó en los compases finales. El equipo visitante logró el

empate a uno a cinco minutos para la conclusión, y los jugadores del Sepúlveda perdieron los nervios protestando al colegiado y a sus asistentes con demasiados malos modos. Todo hacía indi-

car que el reparto de puntos sería el resultado final, pero cuando transcurría el tiempo de descuento Millán Cristóbal conseguía marcar el 2-1 definitivo que llevó la alegría a las gradas locales.

## El Cuéllar frenó en seco las aspiraciones del Valledado

<b>2</b>	VALLELADO
<b>4</b>	CUÉLLAR

**CF VALLELADO:** Iván, Gerardo (Gonzalo, m.71), Daniel Lázaro, Daniel Gómez, Marcos, Enrique, Jaime, Daniel Muñoz, Daniel Sanz (Victor, m.46), Rubén y Aceves.

**CB CUÉLLAR SOL:** Garrote, De la Fuente, Carlos, Redondo, Mario Arribas (Gonzalo, m.51), Álvaro (Alberto, m.77), Óscar (Victor, m.74), Mario Sanz, Enrique y Eduardo.

**ÁRBITRO**

Sanz García. Mostró tarjetas amarillas a Marcos, Iván y Rubén por los locales, y a De la Fuente, Óscar, Eduardo y Álvaro por los visitantes. Expulsó por roja directa al jugador del Cuéllar Redondo (m.89).

**GOLES**

0-1 (m.12) De la Fuente; 0-2 (m.38) Carlos; 0-3 (m.62) Enrique; 1-3 (m.82) Jaime; 2-3 (m.85) Marcos; 2-4 (m.88) Víctor.

J.M. / SEGOVIA

Pocos podían esperar que un Valledado lanzado en la clasificación sufriera un extraordinario frenazo en sus aspiraciones tras verse derrotado en su propio terreno de juego por un Cuéllar que en esta ocasión mostró su mejor cara.

Apenas iniciado el encuentro el conjunto local se puso por delante en el marcador por medio de Oscar de la Fuente. El Valledado no fue capaz de reaccionar en toda la primera parte, y cuando quiso hacerlo en el segundo tiempo ya marchaba con un claro 0-3 en contra. En los minutos finales el equipo de casa consiguió marcar dos goles que hacían concebir esperanzas, pero finalmente el Cuéllar apuntilló su victoria.

## El líder de la Segunda no pudo pasar del empate ante el Valseca

<b>1</b>	LA GRANJA
<b>1</b>	VALSECA

**CD LA GRANJA:** Alberto, Rubén (Rubén, m.86), Javier, David, Sergio (Carrascal, m.86), Iván (Jesús, m.55), Daniel, César (Victor, m.63), Óscar, Juan y Jaime.

**CF VALSECA:** Mario, Jaime (José, m.71) (Juan, m.86), Enrique, Ignacio, Alberto, Javier, Juan, Manuel (Santiago, m.64), Fuentes, Álvaro y Molinera.

**ÁRBITRO**

Matesanz Gómez. Mostró tarjetas amarillas a Iván, Daniel y Óscar por los locales, y a José y Fuentes por los visitantes.

**GOLES**

1-0 (minuto 10) Óscar; 1-1 (minuto 68) Molinera.

J.M. / SEGOVIA

El Valseca sorprendió al líder de la Segunda Provincial, que se adelantó en el marcador, pero que después no fue capaz de sentenciar el partido, encajando el gol del empate en el segundo tiempo.



El Valseca consiguió lo que hasta la fecha pocos habían logrado, puntuar en el encuentro que le enfrentaba al sólido líder de la categoría/ KAMARERO

BALONMANO SEGUNDA DIVISIÓN MASCULINA

# Brillante actuación con victoria del Nava ante BM. Arroyo

Uno de los pilares de la victoria fue el portero Ángel que aburrió a sus oponentes

34	NAVA
24	ARROYO

**PABELLÓN MUNICIPAL** de Nava de la Asunción  
**NAVA CAJA SEGOVIA:** Angel, Ismael(4), Piki(4), Vitales(2), Carlitos(8), Nacho Segovia(1) y Víctor. Siete inicial. David, Jesús Ajo, Carlos del Río(13), Sergio y Merino,

**ARROYO VALLADOLID:** De los Moros, Rodrigo(1), Daniel(2), Cuevas, Abriaga(7), Jorge(4) y Daniel Fernández. Siete inicial. Ruja, Grossi(3), Joaquín(4), Velasco, Lebrato(1), Cano(4) y Nacho Ajo(1).

**ÁRBITROS**

Roberto alcalde y José Luis Quiza, de Aranda de Duero.Sancionaron a ambos equipos con cinco amonestaciones y tres exclusiones. El técnico del Arroyo Diego Alonso recibió tarjeta roja al minuto 46 y el auxiliar Daniel Gordo fue amonestado.

**INCIDENCIAS**

150 espectadores

**PARCIALES**

3-1, 7-4, 9-7, 15-9, 18-11 y 20-14. Primer tiempo. 21-17, 25-17, 28-19, 29-19, 30-20 y 34-24.

**AMARUARRI/NAVA ASUNCIÓN**

Había ganas de ver jugar bien al conjunto navero y ello se manifestó en las gradas, en particular al finalizar el partido que irrumpió en sonoro aplauso en agradecimiento por el espectáculo ofrecido.

El conjunto navero protago-

nizó el mejor partido disputado en casa y ante un equipo que no era cualquiera, sino uno de los más destacados del grupo. Le salió todo bien y tuvo como baluarte a su portero Ángel, que brilló con luz propia al ser un continuo freno hacia los lanzamientos del equipo rival. Su actuación determinó la victoria del Nava sin lugar a dudas.

La afición navera disfrutó, tenían ganas de ver a su equipo con iniciativas y juego brillante. Hoy sin duda alguna tuvo su momento ante un Nava arrollador al que todo le salió bien tanto a nivel defensivo como en ataque. Todo el equipo, sin excepción, estuvo en la misma línea y su grado de motivación era tal alto que resultaba muy difícil condicionar su supremacía absoluta.

Desde los técnicos naveros, al propio equipo, supieron enfocar bien el partido desde un principio. Hubo defensa mixta para neutralizar las amplias cualidades de juego del máximo exponente del club rival, Abriaga. Con ello desmanteló toda acción ofensiva del equipo visitante y posicionó sus perspectivas de ataque. Entre los jugadores vallisoletanos un ex jugador navero, Nacho Ajo, que salió a la cancha sólo en los mo-



El pivote Vitales rematando una de las muchas jugadas vistosas que ofreció el Nava /A. MARUGÁN

vimientos de ataque de su equipo.

**EL MEJOR PARTIDO**

La clave del Nava estuvo en defender bien atrás para ganar adelante. Su defensa fue hermética y en ataque estuvo extraordinario tanto en las jugadas a punto de línea como en las decisiones particulares de arremeter contra la portería del club visitante. Sin duda le salió el mejor partido dispu-

tado hasta el momento y ello fue visible en todo el equipo, en particular entre los técnicos naveros, en quienes al final del encuentro era fácil vislumbrar su alegría.

Para Santiago Rodríguez "Santi", eran todo elogios para sus muchachos, se sentía satisfecho y significaba como habían resultado positivas las lecciones prácticas de los entrenamientos. "El partido ha salido bien, hemos ro-

to los esquemas del adversario y la ventaja adquirida desde un principio nos fue consolidando cada vez más. Ello, llenó de motivación al e a los jugadores Carlos y Carlitos, que pusieron la guinda en el pastel, además la actuación de Angel fue determinante, sin duda, siendo el mejor de todo el equipo", dijo. Cuando se juega bien y además se gana de la forma que lo hizo el Nava, todo sale redondo.

## El equipo cadete se sitúa en la tercera posición de la clasificación

J.M.M./ SEGOVIA

Se han disputado seis jornadas de la liga regional femenina de categoría cadete, si bien hay conjuntos, El Espinar y Cibercafé, que tienen uno menos. Para el conjunto segoviano el balance es bueno, dos victorias y tres derrotas, lo que le sitúa en la tercera posición de la clasificación. Es esta una competición importante de cara al futuro del balonmano femenino en Castilla y León, donde no sobran equipos de categorías senior. De ahí que entendamos como buen criterio el que sigue la Federación con los equipos de base.

Los resultados de la pasada jornada fueron los siguientes:  
BM Palencia 10-Coelpa 30  
Marbubi 32-BM El Espinar 19  
Numancia 13-Cibercafé 29  
Clasificación

1. Coelpa.....10
2. Cibercafé.....10
3. BM El Espinar.....5
4. Marbubi.....4
5. BM Palencia.....4
6. Numancia.....2

## Victoria en Soria y derrota en Burgos del equipo cadete

J.M.M./ SEGOVIA

El conjunto cadete femenino del CM El Espinar continúa disputando la competición regional cadete, en la que, pese a ser su primera temporada, está realizando una buena campaña. En las dos últimas jornadas hubo victoria (21-23) en Soria, y derrota (32-19) en Burgos. El conjunto segoviano, formado por jugadoras cadete de primer año, lo que le hace ser el más joven del grupo, tiene jugadoras que ya destacan. Un ejemplo es el de Laura, que en el partido de Burgos consiguió doce de los diecinueve tantos de su equipo, demostrando las causas por las que ya acude a las concentraciones de la selección regional. En el equipo del pasado domingo jugaron Ana María (4), Natalia, Laura (12), Ainhoa, Raquel (2), Sandra (1), Estefanía, Irene y Ángela. Un conjunto de futuro para un deporte que despiertra en la provincia, pero sigue sin nada en la capital.

## Buen encuentro, pese a la derrota, de El Espinar con el líder

J.M.M./ SEGOVIA

En el polideportivo espinariego se disputó el encuentro entre el equipo local y el BM Valladolid, líder de l grupo y uno de los pocos equipos que en esta categoría tiene en sus filas jugadores de la liga Asobal, por su filialidad con el equipo que juega en esa categoría.

El encuentro se presumía difícil, las diferencias eran claras en favor del visitante, pero en una gran primera parte el conjunto espinariego estuvo muy por encima de lo que se esperaba. De tal forma que marchando siempre por delante el conjunto vallisoletano en el marcador, las diferencias no fueron sustanciales. Al descanso se llegó con siete goles de ventaja, la máxima habida en ese tiempo.

En la segunda, debido a que el banquillo de equipo viajero era mucho más amplio, a los jugadores del BM El Espinar les comenzaron a pesar los minutos, y de ahí que la victoria final fuera holgada. No debió existir tanta diferencia en el marcador, pero al final el 25-

39 reflejaba lo realmente sucedido en los treinta minutos finales.

Cabe destacar como dato negativo, la lesión de Alex, que en un choque fortuito sufrió un fuerte golpe en el tabique nasal, lo que propició la rotura de los huesos propios de la nariz. Ello le va a tener mucho tiempo sin poder jugar.

En relación con el encuentro de la anterior jornada, el que el conjunto que dirige Manolo Campión debería haber jugado en Soria y al que no se presentó, se está ahora a la espera de que la Federación regional acepte las alegaciones presentadas por el club espinariego.

Sucedió que los jugadores estuvieron cenando la noche del jueves y alguno de los alimentos ingeridos no les sentó bien, por lo que no se encontraban en las mejores condiciones físicas para poder afrontar el viaje y el encuentro. Se han presentado informes médicos y se está a la espera de la decisión federativa.

## El Nava es el cuarto entre los equipos más goleadores

J.M.M./ SEGOVIA

Disputada la diecimoctava jornada de liga en la segunda división, el Nava se coloca en cuarta posición de los equipos más goleadores con 561 goles. Si bien es también uno de los más goleados.

**Marcadores**

- U. Salamanca 31-Bejarano 26
- U. Salamanca 38
- BM El Espinar 25-Valladolid 39
- S. Bárbara 27-A. Cultural 25
- Nava Caja 34-BM, Arroyo 24
- Inzamac 30-U. Valladolid 27
- Asisa 29-Balopla 30

- Clasificación
1. Valladolid.....32
  2. U. Salamanca.....29
  3. Aranga Soria.....26
  4. Arroyo.....26
  5. Aula Cultural.....26
  6. Inzamac.....24
  7. Balopla.....18
  8. Nava Caja.....18
  9. U. Valladolid.....12
  10. Bejarano.....10
  11. Santa Bárbara.....9
  12. BM El Espinar.....9
  13. Asisa Ávila.....5
  14. U. Burgos.....2

FÚTBOL  
LIGA DE CAMPEONES

# La pasión regresa al Bernabéu

El Real Madrid recibe al Juventus, en el encuentro de ida de los octavos de final de la Liga de Campeones

EFE / MADRID

El Madrid, a siete puntos del Barcelona en la Liga, se jugará hoy la primera de sus cartas en la Liga de Campeones contra el Juventus, dirigido por Fabio Capello, que contará con la presencia del checo Pavel Nedved tras un mes lesionado.

Vanderlei Luxemburgo, técnico del conjunto blanco, tiene claro que el principal objetivo del club es la Liga de Campeones y que esta eliminatoria es un punto de inflexión, principalmente porque dependen de ellos mismos para alcanzar el título. Siete partidos y cuatro eliminatorias, incluida la final, les separan de la décima Copa de Europa.

Por eso el técnico blanco reservó hasta a tres titulares indiscutibles en el último partido de Liga contra el Athletic Club, que perdieron 0-2. Esto les aleja del Barcelona a siete puntos con catorce jornadas por delante, lo que hace que sólo el equipo catalán dependa de sí mismo para ser campeón.

Para el encuentro de mañana, el Real Madrid contará con toda su artillería tras la recuperación de Michel Salgado. El equipo alineará un 4-4-2 con Gravesen en el centro del campo, Figo de media punta y Raúl, la pesadilla de Fabio Capello, y Ronaldo, que aún sin estar al cien por cien también da miedo a los italianos.

El conjunto que dirige Luxemburgo cambió los hábitos y trasladó la sesión de ayer, prevista para la Ciudad del Fútbol de Las Rozas, al Santiago Bernabéu y lo hizo a puerta cerrada.

Luxemburgo programó una sesión eminentemente táctica, en busca de la puesta a punto de su equipo para el enfrentamiento de ida de los octavos de final.

El entrenador brasileño razonó así el cambio de escenario. «Aprendí muy rápido aquí, en España, que para hacer trabajo táctico hay que realizarlo en secreto y cerrar un poco la puerta. Hicimos un trabajo meramente táctico», afirmó.

Los blancos son conscientes de que todo lo que no sea encajar goles sería un buen botín para viajar a Turín, sobre todo con la experiencia de la última eliminatoria disputada hace dos años.

**ENTRADAS AGOTADAS.** El Bernabéu se prepara para vivir el ambiente de las grandes noches europeas y en apenas unas horas vendió todas las entradas, por lo que el lleno está asegurado.

La vuelta del centrocampista Pavel Nedved, ya superada la lesión de la rodilla izquierda, es la principal baza del técnico Fabio Capello en su vuelta a un estadio Bernabéu donde entrenó y donde mañana intentará encajar a su favor una de las eliminatorias más apasionantes.

Que el centrocampista es pieza fundamental en el Juventus lo dicen tanto Capello, que lo considera como un jugador «importante», el mejor en romper al rival trazando las diagonales y ha mimado su recupera-



Pavel Nedved, durante el entrenamiento de ayer del Juventus. /EFE

## La vuelta del centrocampista Pavel Nedved es la principal baza del técnico Fabio Capello en su vuelta al Bernabéu

ción con vistas al Real Madrid, como sus compañeros, que se ven más cómodos y menos atados con su presencia, como los fríos números.

Estos últimos, por ejemplo, reflejan que sin el checo, lesionado el pasado 22 de enero, ha visto perder su amplia ventaja en el liderazgo liguero italiano, ahora en poder del Milán igualado a puntos.

Es decir, Nedved pasa por ser más importante que, por ejemplo, el delantero francés David Trezeguet, que no estará en Madrid por un fuerte proceso gripal.

La vuelta del checo, que será titular salvo problemas de última hora, devolverá al Juventus a su tra-

dicional esquema 4-4-2, dejando de lado el 3-4-1-2 último que no ha aportado grandes cosas.

El deambular del Juventus en los últimos partidos ligueros italianos ha levantado una cierta alarma, pues el equipo no se muestra tan fresco y despiadado con el rival como en la primera mitad del campeonato. Es más, parece sufrir un bajón físico, con un Emerson menos suelto.

Pero en el seno juventino se espera que la confrontación contra el Real Madrid sirva para devolver brillantez y elevar la moral. Algo que llegaría obteniendo un buen resultado para la vuelta en tierras piemontesas.

### ALINEACIONES PROBABLES

**Real Madrid:** Casillas; Salgado, Helguera, Samuel, Roberto Carlos; Beckham, Gravesen, Zidane, Figo; Raúl, Ronaldo.  
**Juventus:** Buffon; Zebina, Thuram, Cannavaro, Zambrotta; Camoranesi, Emerson, Blasi, Nedved; Del Piero, Ibrahimovic.

**Árbitro, estadio y hora:** Lubos Michel (SVK). Santiago Bernabéu. 20.25 horas. C+.

## Capello ve la eliminatoria muy igualada

El entrenador del Juventus, Fabio Capello, declaró en rueda de prensa que la eliminatoria entre Real Madrid y Juventus «está al cincuenta por ciento». El técnico italiano resaltó la dificultad del choque y añadió que «el Real Madrid tiene grandísimos jugadores que pueden hacer una jugada ganadora en cualquier momento». En la misma rueda de prensa, Capello analizó el cambio que ha experimentado el equipo madridista desde la llegada de Luxemburgo al banquillo del Bernabéu, así como su situación actual tras la derrota ante el Athletic de Bilbao el pasado domingo. «Con Luxemburgo el equipo defiende mejor y juega de otra manera», aseguró. «El partido del contra el Athletic no es una referencia porque tenía cuatro bajas importantes», añadió.

### LAS DECLARACIONES

► **FLORENTINO PÉREZ**  
«El Madrid es una cultura, una religión»

► **LUXEMBURGO**  
«Si ganamos a la Juve, la flor vuelve»

«Vamos a jugar muy fuerte, con mucha ilusión y predisposición»

► **DEL PIERO**  
«Ante el Madrid hay que hacer dos partidos perfectos»

► **BUTRAGEÑO**  
«Nosotros debemos ganar en Madrid»

«Todos los jugadores deben realizar un gran encuentro»

► **MARCELLO LIPPI**  
«Si Ronaldo se entrena es uno de los números uno del mundo, pero esta semana ha trabajado poco»

► **BUFFON**  
«Ibrahimovic y Del Piero ofrecen amplias garantías»

«Este es un partido que da enormes emociones»

FÚTBOL  
LIGA DE CAMPEONES

# Ronaldo cree que el Madrid se juega parte de su futuro ante el Juventus

El brasileño admite no encontrarse en plena forma, pero quiere colaborar con su equipo

EFE / MADRID

Ronaldo Nazario, delantero brasileño del Real Madrid, reconoció que no se encuentra en su mejor forma física, pero mostró sus deseos de reencontrarse con el gol en el decisivo partido de Liga de Campeones contra el Juventus, que calificó como «el partido de la vida».

«Hoy es el partido de la vida. Es un encuentro decisivo. Sabemos que la Juve es un gran equipo y que vendrá al Bernabéu a ganar, pero no debemos preocuparnos por ello y tenemos que pensar en nosotros, conscientes de que si no hacemos lo que sabemos no vamos a ganar. El encuentro de vuelta va a ser muy complicado y por eso es tan importante ganar», manifestó.

Tras su suplencia del pasado sábado contra el Athletic Club de Bilbao después de una semana en la que no se entrenó bien por una artritis en el dedo gordo del pie izquierdo, Ronaldo admite que no está en su mejor momento pero desea colaborar en el encuentro contra el Juventus.

«No estoy en mi mejor forma física porque he tenido problemas en el dedo del pie y me molesta un poquito, pero espero que esta molestia desaparezca y pueda jugar», dijo.

El delantero ensalzó la historia de los dos equipos que se enfrentan en una atractiva eliminatoria, Real Madrid y Juventus, y dejó de lado el momento en el que llegan al encuentro.

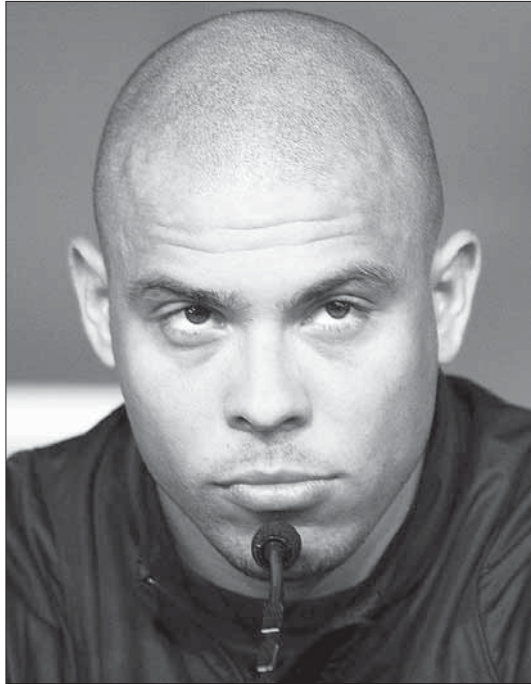

Ronaldo, jugador del Real Madrid. /EFE

«No estamos atravesando un momento difícil. Hemos ganado siete partidos de ocho en lo que llevamos de año. Va a ser complicado

eliminar a la Juve, pero somos dos equipos con la mejor historia del mundo en el fútbol, que vamos a salir a ganar y a protagonizar un

gran partido», reconoció el futbolista.

Sobre el rival y ante la ausencia de Pavel Nedved y David Trezeguet, Ronaldo se refirió a Alessandro del Piero, admitiendo que no atraviesa su mejor momento pero que puede despertar.

«Del Piero es un grandísimo jugador al que respetamos al máximo. Pese a que esté en un momento de crisis, sigue siendo un peligro y mañana tenemos que controlarle de cerca porque puede solucionar el partido en cualquier momento», matizó.

**SANCIÓN.** Ronaldo mostró públicamente su malestar con el club tras enterarse a través de los medios de comunicación que ha sido multado por sus retrasos de la pasada semana tras su enlace matrimonial, y afirmó que no tiene que «pedir perdón a nadie» y que los problemas los deben solucionar dentro del vestuario.

Ronaldo quiso aclarar varios puntos que le han molestado tras una semana en la que reconoció que no trabajó como debía. La misma sinceridad que tuvo para criticar su rendimiento y admitir que no está en su mejor estado físico lo mostró para desvelar que la fecha de su boda no la eligió él, sino el club, y que se siente decepcionado por enterarse fuera del vestuario que iba a recibir una multa, que sigue sin conocer de forma oficial.

## Ronaldinho destaca el aspecto táctico del Chelsea

El delantero azulgrana resta importancia a las bajas del equipo que entrena Mourinho

EFE / BARCELONA

El brasileño Ronaldinho subraya el aspecto táctico del Chelsea como la cualidad que más le inquieta del rival barcelonista.

Ronaldinho ha asegurado que el Chelsea no será inferior por las destacadas bajas que tiene en sus filas, una de las más notorias la del holandés Arjen Robben, además de la última que se conoció ayer, la del defensa Wayne Bridge.

«Han perdido jugadores importantes, pero estamos ante un partido muy difícil para nosotros. La plantilla del Chelsea es buena», afirmó.

Ronaldinho insistió en que el rival del Barça «es muy bueno tácticamente», circunstancia que ha podido constatar este año «porque le he visto jugar algunos partidos».

«Presionan muy bien y salen al contragolpe. Preparamos el partido para nos sufrir al contragolpe, y debemos presionarles mucho para disponer del balón el máximo de tiempo posible», destacó.

**REENCUENTRO.** Deco declaró ante el enfrentamiento con el Chelsea que «un 1-0 sería un buen resultado».

Deco se enfrentará por primera vez con su amigo Ricardo Carvalho y con el entrenador del Chelsea, José Mourinho, después de que los tres juntos consiguieran la temporada pasada el título europeo en el Oporto.

«Será sin lugar a dudas un partido bonito», aseguró, «ambos estamos liderando las ligas española e inglesa y pienso que, ahora, somos los mejores equipos del mundo».



Ronaldinho, durante uno de los entrenamientos del Barcelona. /EFE

## BREVES

## BARCELONA-CHELSEA

Mourinho deja la presión al Barça

■ El entrenador del Chelsea, José Mourinho, que mañana se enfrentará al Barcelona, quiso pasar la presión al equipo barcelonista pese a que aseguró «venimos a Barcelona a ganar». «Vamos a jugar los dos líderes de nuestras respectivas competiciones de liga y el partido espero que sea bonito, aunque reconozco que es el Barcelona el que tiene las estrellas en su equipo», explicó el técnico portugués.

## LIVERPOOL-LEVERKUSEN

Benítez no podrá contar con Gerrard y Morientes

■ El Liverpool del español Rafa Benítez recibirá hoy en Anfield al conjunto alemán del Bayer Leverkusen en los octavos de final de la Liga de Campeones, sin dos de sus hombres más sólidos, su capitán, Steven Gerrard y Fernando Morientes, aunque dispuesto a «cambiar las cosas». Gerrard y Morientes son el alma del Liverpool. Sin ellos, los de Anfield lo tendrán complicado para lograr la hazaña. Los «Reds» no han desplegado sus mejores habilidades en los últimos encuentros y aún les duele el reciente recuerdo de la criticada derrota contra el Birmingham City en la Liga.

## PSV EINDHOVEN-MÓNACO

Duelo entre Farfán y Saviola

■ El PSV Eindhoven y el Mónaco buscarán una plaza en los cuartos de final de la Liga de Campeones confiados en el olfato goleador de sus dos delanteros latinos, el peruano Jefferson Farfán en el lado holandés y el argentino Javier Saviola en el del Principado. Por el momento las cifras están del lado del ex barcelonista, que ha anotado cinco goles en la máxima competición europea, mientras que el limeño sólo tiene uno. Pero el partido no se resume a la actuación de sus delanteros, sino que supondrá el choque entre dos conjuntos sólidos que tienen puestas muchas esperanzas en la Liga de Campeones.

## BAYER DE MÚNICH-ARSENAL

Ballack, duda ante el conjunto inglés

■ El Bayern de Múnich tendrá que prescindir casi con seguridad esta noche del centrocampista Michael Ballack en el partido de ida de los octavos de final de la Liga de Campeones contra el Arsenal inglés, en un partido donde se darán cita Oliver Kahn y Jens Lehmann, los dos porteros germanos que han mantenido algún pique ya en su selección por la titularidad. Ballack sufre un problema muscular y sólo un milagro podría ponerlo a punto para el duelo ante los ingleses.



## CICLISMO



La plantilla del Liberty Seguros, durante la presentación en Seseña. /EFE

# El Liberty empieza a pedalear

Beloki, una de las novedades del equipo • Saiz dice que son «el mejor equipo del mundo»

EFE / SESEÑA (TOLEDO)

La plantilla del Liberty Seguros se presentó ayer en Seseña con 26 corredores en sus filas, entre los que figuran el triple vencedor de la Vuelta a España Roberto Heras.

Durante el acto se pudieron ver nuevos nombres entre los que figuran Joseba Beloki, David Etxebarria y Jorg Jaksche, que ya vistieron el maillot del ONCE con el director Manolo Saiz. Además, los portugueses Nuno Ribeiro y Sergio Paulinho, el holandés Koen de Kort, el australiano Aaron Kemps, el italiano Michele Scarponi y los jóvenes españoles Iván Santos y Daniel Navarro.

**DIRECTOR.** Manolo Saiz, director del Liberty, dijo que cuenta «con el mejor equipo del mundo» y que pronto volverá a ser «un faro dentro del pelotón internacional».

Añadió que los objetivos principales serán el Tour y la Vuelta a España, sin descartar otras pruebas del nuevo calendario UCI Pro Tour.

«Afronto la temporada con ilusión y con el Pro Tour sé que será duro, pero el reto merece la pena. Se busca la calidad y nosotros la tenemos. Volveremos a ser el equipo ejemplo, el faro dentro del pelotón internacional», dijo Saiz.

Aunque el Tour será el principal objetivo de los líderes del equipo, Roberto Heras y Joseba Beloki, Saiz no quiere centrarse únicamente en la prueba francesa.

**LÍDERES.** Joseba Beloki, una de las incorporaciones del Liberty Seguros, aseguró, que su máxima satisfacción sería volver a su «máximo nivel en el Tour y cerrar una mala racha de dos años».



Manolo Saiz conversa con Joseba Beloki e Isidro Nozal. /EFE

Por su parte, Roberto Heras, tres veces ganador de la Vuelta a España, dijo que tiene como principal objetivo el Tour y que la pre-

sencia de Armstrong en la carrera le motiva más, por lo que no descartó optar a terminar con el récord del estadounidense.

## CICLISMO

## Comienza la Vuelta a Valencia

El Alto del Campello, de primera categoría, que se ascenderá en la penúltima etapa y las bonificaciones decidirán con toda probabilidad la suerte de los ciclistas en la 63 edición de la Vuelta Ciclista a la Comunidad Valenciana, que comenzará hoy en Calpe sin claros favoritos. El recorrido de la ronda valenciana presenta pocas variaciones en su perfil respecto a la edición del pasado año y mantiene las bonificaciones en los pasos intermedios y en los finales de etapa, que marcarán las primeras diferencias ante la ausencia de una contrarreloj. La primera etapa de 150 kilómetros comenzará y finalizará en Calpe.

## AUTOMOVILISMO

## Ferrari ultima su preparación en Cheste

Michael Schumacher y su compañero Rubens Barrichello, centraron el trabajo del entrenamiento que celebraron en Valencia en realizar pruebas sobre distintos compuestos de los neumáticos Bridgestone. En tandas de no más de doce vueltas, el brasileño completó un día sin ningún tipo de problema, mientras que el alemán veía a última hora como su F2004M sufría un problema mecánico en la entrada a la recta del Circuito. Estos son los últimos ensayos antes del inicio del Mundial en Australia, dentro de doce días.

## TENIS

## Ferrero pasa de ronda en Dubai

El español Juan Carlos Ferrero se ha clasificado para la segunda ronda del torneo de Dubai, igual que Tommy Robredo y Fernando Verdasco, al derrotar al alemán Florian Mayer por 6-3 y 6-4. Tras superar la primera ronda, Ferrero, que jugó el torneo gracias a una invitación de la organización, tendrá que vérselas con el vencedor del partido que enfrentará al suizo Roger Federer y al checo Iván Minar.

## GOLF

## Olazábal no será capitán europeo

José María Olazábal ha vuelto a desmentir, en esta ocasión de forma tajante, los rumores que le situaban como uno de los candidatos a ocupar la capitania del equipo europeo para la Copa Ryder de golf y sustituir en el cargo al alemán Bernhard Langer. El Comité de Jugadores se reunirá la próxima semana en Dubai y elegirá a un nuevo capitán para dirigir a Europa en la Copa Ryder 2006 de Dublín.

## BALONCESTO/NBA

## PARTIDO DE LAS ESTRELLAS

## El Este vence con Iverson.

El escolta estrella Allen Iverson consiguió 15 puntos, 10 asistencias, cinco recuperaciones de balón con cuatro rebotes y fue la clave que permitió al equipo de la Conferencia del Este imponerse 125-115 al Oeste, en la 54 edición del «Partido de las Estrellas» de la NBA. Allen Iverson, escolta de los Sixers de Filadelfia, demostró nuevamente su clase y habilidad individual, y ganó su segundo premio de Jugador Más Valioso (MVP) después de haber sido elegido el mejor. El jugador sucedió al pívot Shaquille O'Neal, ganador del pasado año. /FOTO: EFE



## Solbes anuncia que se mantendrá la deducción por vivienda en el IRPF

El ministro de Economía matiza que el esquema actual continuará aunque se introducirán «correcciones» El próximo Consejo de Ministros aprobará más medidas liberalizadoras

• El paquete de nuevas propuestas que promueve el Gobierno pasa por favorecer el incremento de la productividad y permitir una convergencia con la UE en materia salarial.

**OTR/PRESS/ MADRID**  
El vicepresidente económico, Pedro Solbes, anunció ayer que la reforma del IRPF que está preparando su departamento mantendrá el esquema de deducción por vivienda con alguna corrección. Solbes puntualizó así las palabras del presidente del Gobierno, José Luis Rodríguez Zapatero, que garantizó recientemente que se mantendrá esta desgravación. El vicepresidente también dijo ayer que éste viernes el Consejo de Ministros aprobará el programa de medidas liberalizadoras para mejorar la productividad de la economía.

«La vivienda va a seguir desgravando, puede haber alguna corrección, pero siempre hablando de mantener el esquema de desgravación tal y como se ha ido definiendo a lo largo de estos años», afirmó Solbes en una entrevista concedida a TVE. El titular de Economía dio una serie de explicaciones sobre el sentido de la desgravación por compra de vivienda tendentes a 'desacralizar' su papel en las decisiones que adopten los ciudadanos.

**FUERTE DEMANDA.** Así, afirmó que el impacto del beneficio fiscal en el precio final de la vivienda «no es significativo» en la medida en que se pueden poner más recursos a disposición de los ciudadanos. A su juicio, el problema básico del incremento del precio se centra en la evolución de una demanda muy fuerte por los tipos de interés históricamente bajos, la falta de activos alternativos de inversión, el incremento de costes y del pre-

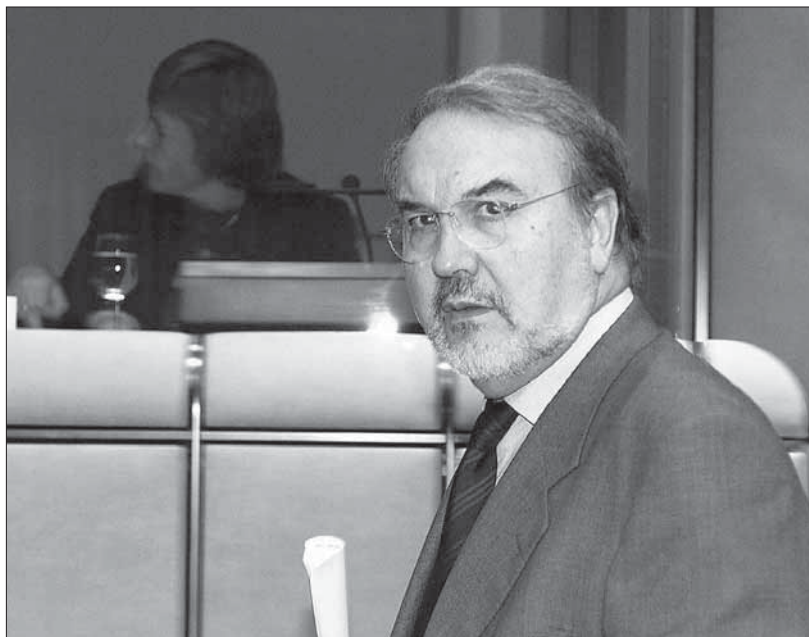

El ministro de Economía y Hacienda, Pedro Solbes, durante una intervención reciente en Bruselas./ EFE

cio del suelo y el alargamiento de los plazos de las hipotecas. «Todo ello provoca un exceso de demanda que está presionando sobre la oferta», subrayó.

«Hay que ir corrigiéndolo poco a poco e intentar ir bajando ese precio, y en eso estamos con el plan de vivienda, dando más apoyo a los alquileres y con esfuerzos adicionales en construcción de vivienda protegida», añadió Solbes, que cuando la semana pasada el Fondo Monetario Internacional recomendó a España dismantelar gradualmente las deducciones

por compra de vivienda, aseguró que no van a tomarse medidas excepcionales para bajar precios.

Solbes también aprovechó para anunciar que el Gobierno

**El Gobierno sitúa el problema del incremento de los precios en la demanda fuerte por los tipos bajos**

tiene previsto aprobar el viernes el programa de medidas de política económica para liberalizar numerosos sectores e introducir más competencia, con el objetivo de mejorar la productividad. Estas medidas «tocarán distintos sectores que forman parte de un programa más ambicioso general de mejora de la productividad». El vicepresidente puntualizó que

no se trata de una operación única, sino que se irá corrigiendo periódicamente con medidas «para seguir modernizando la sociedad y el aparato económico».

El paquete contiene «reformas marginales», que afectarán a sectores como el ferroviario (para favorecer la entrada de operadores privados), aeropuertos, servicios portuarios, servicios postales, tabaco, telecomunicaciones y servicios profesionales.

El objetivo es que estas medidas, junto con el aumento de la inversión en Educación y nuevas tecnologías, favorezca el incremento de la productividad española y permita que España pueda converger con la Unión Europea también en salarios.

## El INE reclama a Eurostat que modifique los datos 'erróneos' del PIB autonómico

**OTR/PRESS/ MADRID**  
La presidenta del Instituto Nacional de Estadística, Carmen Alcaide, afirmó ayer que este organismo se ha dirigido a la Oficina Estadística Europea (Eurostat) para informarle de que los datos que publica sobre el PIB per cápita de las comunidades autónomas españolas del año 2002 son erróneos y ninguno coincide con los da-

tos del INE, por lo que le ha solicitado que los modifique pues son de vital importancia ante la negociación de las nuevas perspectivas financieras 2007-2013.

Tras su comparecencia en la Comisión de Comunidades Autónomas del Senado, Alcaide indicó que, según los datos de Eurostat, únicamente Andalucía y Extremadura seguirían dentro de las regio-

nes 'Objetivo 1', mientras que Galicia o Castilla-La Mancha quedarían fuera. Sin embargo, con los datos del INE, además de las dos primeras, Galicia permanecería como 'Objetivo 1', al tener un PIB per cápita del 74,8% en 2002.

La presidenta del INE explicó que la confusión de Eurostat tiene su origen en el reparto de población que ha realizado por comu-

nidades, después de que España haya experimentado un incremento del número de habitantes importante en los últimos años, como consecuencia del aumento de la población inmigrante. No obstante, se mostró confiada en que Eurostat acepte las explicaciones de España y tome en cuenta en la negociación de los fondos europeos los datos del INE.

### ► AGRICULTURA

El MAPA reparte 192 millones a las autonomías para subvencionar programas

**EFE/ MADRID**  
La Conferencia Sectorial de Agricultura, presidida por la ministra Elena Espinosa y con la asistencia de todos los consejeros autonómicos, acordó ayer en Madrid repartir 192.802.042 euros para subvencionar distintas actuaciones incluidas en programas agrícolas, ganaderos, de desarrollo rural y alimentación. Además de la distribución territorial, la Conferencia abordó el traspaso de la gestión de la tasa láctea a las comunidades y el modelo de representatividad de las autonomías en los Consejos de Ministros de la Unión Europea, así como el programa de calidad del aceite de oliva, con un presupuesto de 11 millones de euros.

Del total repartido, 41.712.320 euros se destinaron a actuaciones relacionadas con la industria agroalimentaria y la alimentación, y en concreto, el programa 'Competitividad de la industria agroalimentaria y seguridad alimentaria' recibirá 29.618.120 euros y el resto (12.094.200 euros) irán a parar a la comercialización de la pesca y la acuicultura.

Para los programas de desarrollo rural se ha distribuido un total de 72.282.821 euros, de los que 66.933.671 euros son para medidas de acompañamiento, tomando para ello en cuenta las asignaciones FEOGA por comunidades autónomas de fondos para este año, y los remanentes de años anteriores en poder de las comunidades autónomas.

### ► FINANZAS

El BBVA pedirá a la CNE seguir en los consejos de Iberdrola y Repsol

**EFE/ MADRID**  
El BBVA remitirá un escrito en las próximas horas a la Comisión Nacional de la Energía (CNE) en el que solicitará a este organismo que le permita permanecer en los consejos de administración de Iberdrola y Repsol.

Según fuentes de BBVA, el hecho de que el banco esté en sendos consejos no afecta a la competencia en el mercado gasista ni supone que la entidad financiera controle el mercado del gas. La CNE incluyó al grupo Repsol-Gas Natural y a Iberdrola como operadores principales del mercado gasista.

**BOLSA DE MADRID**

**MAXIMO**  
1.023,51

**MINIMO**  
1.010,21

**DIFERENCIAS**

**DIARIA**

**-11,07**

**(-1,08)**

**INDICE DE BOLSAS EXTRANJERAS**

N. YORK Dow Jones	TOKIO NIKKEI	LONDRES FT-100	FRANCFORT DAX	PARIS CAC-40	MILAN MIBTEL
10.785,22	11.651,02	5.060,80	4.353,34	4.022,62	31.923,00
21-02-05	21-02-05	21-02-05	21-02-05	21-02-05	21-02-05

**Bienes de Consumo**

Titulos	Cierre(Euros)	Dif.%	Vol(Titulos)	Dia		Año	
				Máx.	Min.	Máx.	Min.
A. Dominguez	17,91	-0,78	7.216	18,11	17,90	18,34	17,00
Aldeasa	35,4	0,28	509,870	35,75	34,95	35,54	30,30
Altadis	33,05	0,18	1.950,900	33,30	32,95	34,18	31,94
Barón de Ley	40	-2,44	58.168	40,59	39,70	41,00	36,02
Bodegas Riojanas	9,31	-1,48	1.105	9,50	9,30	9,59	9,28
Dogi Int. Fabrics S.A.	4,94	0,61	176,528	4,95	4,90	4,94	4,08
Ebro Puleva SA	12,46	0,48	964,974	12,58	12,30	12,46	10,51
Faes Fama	15,51	-0,13	33,861	15,73	15,50	15,89	13,76
Inditex	23,49	-0,04	1.412,613	23,50	23,30	23,50	20,97
Naira	6	-1,48	104,375	6,10	6,00	6,37	5,08
Natracelulosa S.A.	0,87	1,16	300,056	0,87	0,85	0,89	0,77
Paternina	6,5	-	0,00	-	0,00	6,60	6,08
Pescanova	18,96	2,04	15,250	18,98	18,56	19,98	15,65
Serv. Point Solut.	0,6	-	2.352,164	0,61	0,59	0,63	0,48
Puleva Biotech	2,75	-2,83	208,891	2,84	2,66	2,90	2,68
SOS Cuñara	37,65	0,13	19,095	37,70	37,60	38,04	32,86
T. Algodonera	3,51	0,29	66,704	3,53	3,50	3,55	3,15
Vidrala	17,3	0,41	10,417	17,30	17,19	17,48	15,04
Viscofan	8,15	-1,45	80,262	8,34	8,15	8,65	7,46
Zelita	6,42	0,16	1.261,915	6,53	6,42	6,44	5,22

**Como agua de mayo**

La recogida de beneficios se instaló cómodamente en la bolsa española en la sesión de hoy, en la que registró la mayor caída del año y de los cuatro últimos meses, el 1,1 por ciento. Muchos esperaban esta corrección como agua de mayo, que ha caído del cielo mientras Wall Street descansaba y después de que el viernes pasado el mercado de deuda advirtiera de próximas variaciones en los tipos de interés, sobre todo en Estados Unidos, que no se han sentido con fuerza hasta esta sesión. Las pequeñas ganancias del inicio del día fueron insostenibles y el mercado entró rápidamente en barrena, con lo que al mediodía perdía la cota de 9.500 puntos, lo que le permitía asentar las ganancias acumuladas desde el principio del año, que ahora quedan en el 4,2 por ciento. Entre los valores que más hundían a la bolsa destacaban las eléctricas, por informes desfavorables y porque la subida de tipos incrementará sus costes, así como algunos "cíclicos", entre los que figuraron determinadas constructoras que encabecaban las ganancias en este ejercicio. La caída de la bolsa española se produjo mientras la cotización del petróleo "Brent" subía el 1,5 por ciento, rebasaba los 47 dólares por barril e intranquilizaba a los inversores. De esta manera, la bolsa española, representada por el Ibx-35, acabó en 9.464,60 puntos después de caer 105,50 puntos, el 1,1 por ciento, casi diez veces más que el descenso de las principales plazas europeas, ya que París bajó el 0,16 por ciento; Fráncfort, el 0,14 por ciento, mientras que Londres ganó el 0,07 por ciento.

**Servicios Financieros**

Titulos	Cierre(Euros)	Dif.%	Vol(Titulos)	Dia		Año	
				Máx.	Min.	Máx.	Min.
Eurogestas	5,5	0,73	95,511	5,54	5,46	5,50	5,14
Fadesa Inmobiliaria	16,8	-5,35	879,065	17,70	16,62	18,28	14,71
Funespaña	8,2	-1,8	1,671	8,24	8,20	8,39	7,85
Iberia	2,69	0,37	8.687,012	2,70	2,65	2,76	2,48
Inbesós	4,75	-	16,300	4,75	4,75	4,75	4,52
Indo Internac.	7	0,29	3,257	7,00	6,75	7,10	5,81
G. Innocaral S.A.	2,4	1,27	68,375	2,40	2,37	2,56	2,18
Logista	42,58	1,14	9,120	42,60	42,10	44,00	39,10
Metrovacesa	39,78	-2,74	336,378	41,15	39,46	40,90	35,15
NH Hoteles	10,79	1,98	843,922	10,87	10,56	10,86	9,67
Prosegur	14,96	0,54	172,542	15,10	14,91	15,80	14,00
Sacyr-Valle	14	-0,78	613,037	14,17	13,99	14,11	11,99
Sol Meliá	8,8	1,15	122,800	8,80	8,67	8,86	7,28
Sotogrande	11,6	-	1,238	-	0,00	12,25	10,50
Telepizza	1,82	-2,15	1.500,363	1,86	1,82	1,89	1,53
Testa Inmuebles	18	0,56	320	18,00	18,00	18,00	15,70
Transp. Azkar	6,83	-	34,027	6,95	6,83	6,97	6,18
Urbis	1,05	-1,87	938,904	1,08	1,02	1,16	0,67
Urbis	12,09	-1,31	151,038	12,34	12,09	12,61	10,71

**Bienes de Inversión e Intermedios**

Titulos	Cierre(Euros)	Dif.%	Vol(Titulos)	Dia		Año	
				Máx.	Min.	Máx.	Min.
Acerinox	13,25	-0,9	2.063,035	13,51	13,20	13,73	11,30
CFE AUTOMOTIVE	12,89	-	6,050	12,89	12,89	13,00	11,45
Arcelor S.A.	18,48	-0,96	538,284	18,75	18,46	18,75	16,15
Azkoyn	7,3	0,14	72,778	7,31	7,25	7,30	6,27
C. Portland	51,3	0,59	39,979	51,75	51,10	51,30	47,79
CAF	86	0,58	2,391	87,40	84,60	87,35	61,75
Duro Felguera	9	-4,36	38,665	9,30	8,81	9,75	7,88
EADS	24,48	0,74	33,910	24,55	24,15	24,48	21,03
Ence	25,49	2,25	29,086	25,50	24,93	26,00	22,60
Eons	0,84	-	2.987,047	0,85	0,82	0,84	0,58
E.del Zinc	1,84	-	0,00	-	0,00	2,08	1,84
Europac	4,22	-1,86	78,829	4,34	4,15	4,32	3,63
Gamessa	10,53	-2,05	2.762,740	10,80	10,52	11,05	10,53
Global Steel	2,97	3,12	30,425	2,97	2,95	2,97	2,23
Iberpapel	16,7	0,48	680	16,81	16,61	17,62	15,35
Lingotes	5,04	-	500	5,04	5,04	5,04	4,80
Mecalux	9,52	-2,66	22,805	9,85	9,52	10,59	7,70
Miquely y Costas	37,5	-0,53	15,375	37,98	37,50	40,70	35,40
Nicolás Correa	3,69	4,83	21,800	3,69	3,62	3,70	2,68
Reno de Medici	0,8	-	321,106	0,81	0,80	0,84	0,75
Seda Bama	2,59	-1,15	296,997	2,66	2,57	2,65	2,23
Sniace	1,12	-	477,113	1,14	1,12	1,20	0,77
Tafisa	1,54	-0,65	760,913	1,57	1,53	1,59	1,44
Tubacex	2,47	-2,37	1.971,742	2,54	2,46	2,55	1,91
Tubos Reunidos	7,95	-0,13	2,481	7,99	7,95	8,01	7,15
Tudor	7,76	-0,51	209	7,76	7,76	8,15	7,39
Uralita	4,06	-2,17	216,524	4,17	4,06	4,18	3,65
Volkswagen	37,95	-	301	37,95	37,66	38,35	34,00
Zardoya Otis	20,15	0,05	51,117	20,28	20,15	20,20	18,90

**Indice Ibx-35 (Semanal)**

Fecha	Dif.%	Dif.	Último
21/02/2005	-1,10%	-105,50	9464,60
18/02/2005			9570,10
17/02/2005			9585,70
16/02/2005			9575,60
15/02/2005			9634,30

Titulos	Cierre(Euros)	Dif.%	Vol(Titulos)	Dia		Año	
				Máx.	Min.	Máx.	Min.
TPI Pag Amar	7,29	-0,41	1.504,201	7,34	7,25	7,32	6,58

**Construcción**

Titulos	Cierre(Euros)	Dif.%	Vol(Titulos)	Dia		Año	
				Máx.	Min.	Máx.	Min.
Acciona	70,2	-3,44	345,940	72,70	70,00	73,40	64,70
ACS	18,54	-3,94	3.434,789	19,38	18,50	19,84	16,98
FCC	38,7	-1,93	1.077,080	39,75	38,59	39,46	34,39
Ferrovial	44,36	-5,52	1.109,329	47,15	44,36	48,10	39,56
OHL	8,06	-0,74	331,773	8,20	8,00	8,27	6,31

**Energía**

Titulos	Cierre(Euros)	Dif.%	Vol(Titulos)	Dia		Año	
				Máx.	Min.	Máx.	Min.
Bayer	26,61	-	480	26,80	26,60	26,61	23,50
Capsa	30,56	0,1	40,965	30,70	30,30	30,60	29,79
Enagas S.A.	12,63	-4,17	3.965,673	13,27	12,52	13,40	11,53
Endesa	17,33	-2,2	13.232,844	17,81	17,21	18,05	16,74
Gas Natural	23,1	-1,62	1.569,182	23,58	23,01	23,48	21,70
Hullas C. Contés	10,5	-0,76	4,348	10,50	10,46	10,66	9,81
Iberdrola	19,71	-3	9.453,893	20,30	19,60	20,40	18,40
Red Eléctrica	19,8	-6,25	1.847,145	21,11	19,80	21,12	16,33
Repsol	20,47	-0,82	7.029,650	20,84	20,38	20,64	18,55
Unión Fenosa	21,44	-2,68	2.392,576	22,02	21,28	22,35	19,09

**Servicios de Mercado**

Titulos	Cierre(Euros)	Dif.%	Vol(Titulos)	Dia		Año	
				Máx.	Min.	Máx.	Min.
Abengoa	8,64	-2,15	289,427	8,89	8,60	8,86	7,37
Aberis	18,41	-1,13	2.824,205	18,60	18,30	18,66	16,18
Aguas Bama	15,97	-3,21	292,609	16,60	15,95	16,89	15,26
Armadis	7,22	-	957,347	7,23	7,22	7,50	7,20
Belesa	14,68	-0,14	886	14,68	14,68	15,10	14,50
Cintra Inf Transp.	8,57	-5,2	5.027,377	9,04	8,57	9,25	8,12
Im. Colonial	37,14	-2,13	51,061	37,44	36,41	37,95	29,15
Elector	45	-	2.987	45,00	45,00	45,00	42,00

**Latibex**

Titulos	Cierre(Euros)	Dif.%	Vol(Titulos)	Dia		Año	
				Máx.	Min.	Máx.	Min.
América Móvil	43,05	-0,23	3,040	43,05	42,80	44,10	38,18
Arac Celul B	2,79	0,36	14,000	2,79	2,79	2,95	2,54
B. Rio Plata B	0,9	-	0,00	-	-	0,90	0,90
Banco Bradesco	22,25	-2,84	2,766	22,90	22,12	23,78	16,61
Banco de Chile	29,65	0,71	1,000	29,65	29,37	29,65	26,60
Banco Francés	2,5	-	1,000	2,50	2,50	2,50	2,50
BBVA Bancomer	17,18	-	0,00	-	-	17,18	17,18
Brades							

## FONDOS DE INVERSION

FONDO	VO*	V.Liquid.	R.Mes%	R.Año%	Pat.Mill.
<b>AHORRO CORPORACION</b>					
AC Acciones	RV	18,19	3,80	11,02	299.596.888
AC Dinerplus	D	8,17	0,16	0,71	1.501.083.440
AC Divisa		7,17	2,61	5,13	27.311.386
ACLargo FT	RF	11,51	0,01	0,60	186.737.491
Ahorrofondo	MRV	44,13	2,02	5,79	424.457.265
Ahorrofondo 20	MRF	7,39	0,92	2,66	80.353.161
Caixa Segovia Rentla	RFC	10,54	0,67	0,67	4.456.867
<b>BANCO ATLANTICO</b>					
Atlantico Divisa	RF	9,12	0,00	1,37	6.533.740
Atlantico Euroaccion	RV	4,28	0,00	1,28	10.175.235
Atlantico Plus	GRV	9,55	0,06	0,31	69.531.850
Bolsatlantico	RV	12,61	4,17	11,42	49.586.628
Dineratlantico	D	14,79,23	0,05	0,23	80.934.397
Fondatlantico	RFC	17,45	0,02	0,21	51.661.247
<b>BANCO POPULAR</b>					
Eurovalor Bolsa	RV	220,40	4,98	10,22	372.302.948
Eurovalor Dinero	D	1588,56	0,05	0,25	1.194.069.547
Eurovalor Global Asegurado	GRV	83,56	-0,04	0,88	106.217.424
Eurovalor Interdiferidos	GRV	77,46	2,42	3,17	160.212.885
Eurovalor Mixto 15	MRF	75,74	0,72	1,53	62.264.807
Eurovalor Mixto 70	MRV	2,82	2,98	4,95	314.855.943
Eurovalor Renta Fija	RF	6,23	-0,02	0,13	287.756.749
Eurovalor RF Conto	RFC	78,43	0,05	0,23	200.187.397
Eurovalor RF Intern.	RFC	95,70	-0,03	0,24	52.946.239
Eurovalor Tesoreria	D	815,13	0,05	0,23	504.674.096
<b>BANCO SABADELL</b>					
SBD Garantia Anual 3	GRF	9,85	0,01	0,34	58.259.659
Solbank Bonos Euro	RF	9,33	0,22	1,44	15.890.588
Solbank Dinero	D	8,25	0,07	0,29	17.228.613
Solbank Interes Euro	RFC	12,77	0,02	0,21	41.794.242
<b>BANKINTER</b>					
BK Bolsa Europa	RV	28,06	3,26	7,30	76.246.415
BK Dinero	D	1224,44	0,05	0,25	150.438.329
BK Dinero 97	D	712,29	0,05	0,25	85.166.058
BK Fondo Bonos	RF	891,16	0,34	2,08	105.653.927
BK Mixto Europa 20	MRF	69,99	0,62	1,45	106.727.323
Cuenta Fiscal III	RFC	1012,99	0,17	0,45	23.875.022
<b>BBVA</b>					
BBVA Bolsa 2	RV	19,89	3,80	9,86	493.731.173
BBVA Bolsa Europa	RV	67,36	3,13	6,89	566.912.411
BBVA Bolsa Internacional	RV	11,73	2,65	5,66	171.897.518
BBVA Bono 2004 C	GRF	10,25	0,00	-	7.052.667
BBVA Bono 2005	GRF	1467,12	0,05	0,26	138.792.036
BBVA Bono 2006 A	GRF	844,11	-0,05	0,34	247.999.978
BBVA Bonos Internacional	RF	12,70	0,16	1,34	107.933.951
BBVA Deuda FT	RF	158,44	0,04	0,73	212.900.890
BBVA Dinero	D	1914,93	0,05	0,23	2.235.584.658
BBVA Fondobolsa Japon 2	GRV	7,13	0,00	0,03	1.985.773
BBVA Fondobolsa Japon 3	GRV	7,49	0,01	0,06	8.527.371
BBVA Gar. Flexible III	GRV	929,19	0,00	-	99.334.787
BBVA RF Conto	RFC	16,31	0,04	0,16	1.226.257.100
<b>BETA MEESPIERSON</b>					
Beta Acciones	RV	136,39	4,03	10,85	21.954.577
Beta Dinero	D	1493,52	0,07	0,31	36.355.559
Beta Europyme Acciones	RV	5,96	0,00	-	1.971.238
Beta Renta	RF	17,56	0,05	0,36	25.701.649
Global Assets Fund	MRV	6,71	1,82	4,43	4.960.737
<b>BNP PARIBAS</b>					
BNP Ahorro	RF	10,78	0,00	-	15.790.133
BNP Bolsa	RV	15,95	0,00	-	48.735.741
BNP Global 15-85	MRF	9,22	1,22	2,14	85.773.074
BNP Global 50-50	MRV	11,59	2,12	4,43	143.659.044
<b>CAJA ESPAÑA</b>					
Fondoespana 2002	GRV	96,21	1,68	3,21	53.264.093
Fondoespana Bolsa	RV	94,06	3,84	10,22	52.452.050
Fondoespana FT	RFC	76,52	0,02	0,55	106.094.018
Fondoespana Futuro	RF	81,74	0,07	0,73	47.034.614
Fondoespana Global	MRF	76,55	0,76	1,81	93.806.978
Fondoespana Int VI	GRV	71,12	0,02	0,08	37.140.654
<b>CAJA SALAMANCA Y SORIA</b>					
Fondueiro Bolsa	RV	381,13	4,59	8,42	21.393.966
Fondueiro Dinero	D	1022,50	0,06	0,27	237.908.574
Fondueiro Garantizado	GRV	396,31	0,70	2,48	31.933.562
Fondueiro Plus	MRV	484,13	3,45	6,32	22.024.692
Inverfonos	MRF	11,77	1,41	2,69	52.297.023
<b>CITIGROUP</b>					
Citicasht Fund	D	993,40	0,08	0,38	143.383.451
Citidiner	D	745,11	0,06	0,33	116.692.521
Citifondo Premium	RFC	1080,57	0,03	0,14	16.837.385
Citifondo RV	RV	29,68	3,85	10,39	58.864.584
Citimoney	D	1294,88	0,05	0,22	65.353.331
<b>DEUTSCHE BANK</b>					
DB Alemania	MRV	8,61	0,00	-	11.378.055
DB Bolsa Universal	RV	4,12	0,00	-	12.418.056
DB Diner	D	1186,44	0,05	0,26	506.058.565
DB Invest	RFC	12,20	0,19	0,61	70.168.260
DB Mixta	MRV	19,41	2,79	5,26	130.048.208

C: Convertibles; D: Dinero; GA: Gestión Alternativa; GM: Garantizados Mixtos; GRF: Garantizados RF; GRV: Garantizados RV; I: Inmobiliarios; MD: Mixtos Dinamicos; MRF: Mixtos Flexibles; MRV: Mixtos RV; RF: R. Fija; RFC: RF Corto Plazo; RV: R. Variable; W: Warrants.

FONDO	VO*	V.Liquid.	R.Mes%	R.Año%	Pat.Mill.
DB Mixta II	MRV	18,38	0,00	-	37.143.643
<b>LA CAIXA</b>					
Fonc. 17 Mixto Internacional	MRV	9,82	2,62	4,02	17.623.652
Fonc. 18 RV Mixto Internacional	MRV	8,62	2,62	4,02	7.362.394
Foncaixa 57 RFLargo Euro	RFC	14,96	0,08	0,29	257.580.905
Foncaixa 94 FF Bolsa Europea	GRV	6,46	0,54	1,02	70.863.885
Foncaixa Ahorro 2	RFC	18,84	0,05	0,16	118.624.279
Foncaixa Ahorro 31	RFC	2,34	0,07	0,27	52.092.683
Foncaixa Ahorro 34	RFC	9,72	0,11	0,42	78.317.948
Foncaixa Ahorro 36	RFC	12,27	0,08	0,28	16.988.724
Foncaixa Ahorro 7	RFC	16,63	0,11	0,42	1.585.715.561
Foncaixa Bolsa 5	RV	23,60	4,45	7,13	723.905.093
Foncaixa Futuro 24	GRV	6,56	0,00	-	22.228.331
Foncaixa Internacional 1	RFC	0,33	-	2,33	29.610.766
Foncaixa Mixto 25	MRF	7,63	0,99	1,92	260.950.975
Foncaixa Mixto 28	MRF	7,63	1,00	1,39	324.082.914
<b>MORGAN STANLEY</b>					
MS Bolsa	RV	25,51	3,80	7,02	211.942.275
MS Bolsaplus	RV	18,12	2,52	3,40	396.627.047
MS Dinerplus	RFC	1415,82	0,06	0,16	106.075.923
MS Divisa	RFC	8,32	-0,46	0,67	11.152.569
MS Euro Acciones	RV	6,91	2,67	3,66	214.714.699
MS Euro Deuda	RF	8,17	-0,10	0,78	17.344.842
MS Euro Global	MRV	7,73	0,88	1,47	275.121.938
MS Euro Selección	RV	8,52	3,29	6,18	35.829.689
MS Eurofondo 1	GRV	9,95	0,40	1,15	28.118.199
MS Fva	MRF	17,14	0,49	0,90	131.985.651
MS Fondo 19	MRV	17,60	0,72	1,50	620.214.193
MS Fondo 25	D	886,23	0,08	0,21	477.678.080
MS Fondos Agresivo	MRV	8,60	2,27	3,09	-
MS Fondos Conservador	MF	10,04	0,63	1,08	-
MS Fondos Moderado	MF	9,20	1,50	2,20	-
MS Latinoamérica	RV	6,05	8,53	12,63	52.501.983
MS Multigestión Agresivo	RV	16,16	2,54	4,33	-
MS Multigestión Conservador	RF	12,31	0,74	1,57	-
MS Multigestión Moderado	RF	13,63	1,70	3,12	-
MS Multigestión RV	RV	6,03	2,85	4,04	164.317.700
MS Renta Internacional	RF	17,59	-0,32	1,83	301.421.166
MS Tesoreria Plus	RFC	11,64	0,15	0,39	64.797.715
MSS Asian Equity A	RV	17,68	3,82	9,95	22.318.684.100
MSS Emerging Mark Eq A	RV	15,10	5,15	10,62	32.030.298.300
MSS Euro Strategic Bd A	RF	28,22	-0,39	0,61	21.062.940.700
MSS Europ. Curr. High Yld A	RF	11,14	1,36	1,55	8.113.004.800
MSS European Value Eq A	RV	25,85	3,52	5,17	10.996.808.200
MSS Global Bond A	RF	21,66	-0,91	2,03	24.775.839.600
MSS Global Brands A	RV	32,35	3,35	6,07	44.500.247.600
MSS Global Sm Cap Val A	RV	21,80	2,44	5,52	11.567.671.000
MSS Global Value Eq A	RV	29,51	2,25	3,98	89.358.974.300
MSS Japanese Value Eq A	RV	6,52	-0,15	2,03	29.297.325.200
<b>SCH</b>					
Banesdeuda FT	RFC	616,53	-0,01	0,15	117.989.804
Banesto Dinero	RFC	15,46	0,02	0,12	812.303.531
Banesto G Bolsa Eur 2003A	GRV	9,57	1,75	4,27	62.066.725
BCH 2004	GRF	93,03	0,01	0,17	15.092.116
BCH 5 A	GRF	95,65	-0,03	0,13	18.439.881
BCH Acciones	RV	12,65	3,75	10,20	279.917.551
BCH Bonos Fondosoro	RF	766,23	0,13	0,96	117.998.444
BCH Fondimo 1	D	1802,39	0,05	0,23	742.573.448
BCH Fondimo 2	D	1184,36	0,05	0,24	413.554.561
BCH Int. Acciones	RV	95,12	2,27	5,09	61.142.168
BCH Interes Diario	RFC	7,76	0,01	0,05	374.772.439
BCH Internet	RV	28,42	1,54	-2,33	82.148.157
BSN Banif Acc. Esp.	RV	30,80	0,00	4,10	312.892.707
BSN Banif Dinero	D	1830,48	0,06	0,27	548.024.566
BSN Banif Europa RF	RFC	19,08	0,08	0,89	52.092.673
BSN Banif SILLA	RV	13,44	6,81	14,95	53.668.011
BSN Banif Tesoreria FT	D	1124,59	0,04	0,22	72.735.455
Dineractivo	D	1453,15	0,04	0,23	587.867.108
Extraidiner Banesto	D	849,56	0,05	0,23	2.650.894.499
Fonbanesto II	RF	12,64	0,08	0,88	354.229.389
Fonventure	RV	17,56	2,23	5,00	36.633.361
Sant. A Bolsa Indices	GRV	1257,32	1,24	2,55	71.870.729
Sant. Acciones	RV	2,34	2,66	6,15	468.894.571
Sant. Ahorro	RFC	15,16	0,01	0,05	79.231.220
Sant. Bolsa Europea A	GRV	1222,95	0,52	0,90	346.881.695
Sant. Dinero FT.	D	1266,67	0,04	0,22	2.901.188.268
Sant. Euroslx Garant.	GRV	919,63	0,27	0,96	67.635.637
Sant. Futuro	RF	20,59	0,08	0,90	839.155.396
Sant. Garantizado Mixto	GRV	1030,30	0,05	0,05	136.525.688
Sant. Indice	RV	14,23	3,87	10,40	132.874.556
Sant. Siglo XXI 3	GRF	11,81	-0,05	1,09	58.590.235
Sant. Tesoreria	D	1586,53	0,05	0,26	4.903.854.862
SCH Acc. España 1 Plus	RV	17,27	3,95	11,01	258.902.848
SCH Grandes Valores	RV	63,75	3,87	10,39	27.366.246
SCH Mixto Renta Fija 90/10	MRF	10,76	0,39	1,15	220.255.391

Los valores liquidativos de los Fondos están expresados en Euros.

# GUÍA DE SERVICIOS PROFESIONALES

## Funerarias

**AGENCIA FUNERARIA SANTA TERESA**  
**TANATORIO SEGOVIANO**  
**SAN JUAN DE LA CRUZ**

DELEGACIONES EN TODA LA PROVINCIA

TANATORIOS EN:

**SEGOVIA**

NAVA DE LA ASUNCIÓN    RIAZA  
 SANCHONUÑO            CANTIMPALOS  
 PRÁDENA                 CARBONERO EL MAYOR

ATENCIÓN PERMANENTE  
 24 HORAS

**902 02 23 24**  
 TELÉFONOS  
**921 43 00 28 - 921 42 58 10**

EN MADRID: **902 42 52 42**

## Comunidades

**CNS Adcovs**  
 Administración de Comunidades

C/ Teodosio el Grande, 8 (frente Acueducto) oficina 7  
 Telf: 921 44 52 6 - 921 44 17 01 SEGOVIA  
 e-mail: cns\_adcovs@telefonica.net

## Residencias 3ª Edad

**Residencia 3ª Edad**

**Prádena Salud**

Válidos y asistidos  
 médico, enfermera,  
 fisioterapeuta,  
 terapia Ocupacional,  
 podología,  
 peluquería, etc.

tel: **921 507 385**  
**629 643 204 - 616 956 014**  
 c/ Ferial 14 Prádena (Segovia)

Información y contratación de anuncios en esta sección:  
 Telf. 921 43 72 61 / publicidad@eladelantado.com

**Limpiezas**

**LIMPIEZAS ERESMA**

C/Obispo Quesada, 14, bajo  
 40006 SEGOVIA  
**921 437 806**  
 Teléfonos **609 875 077**

**Seguros**

**ESTRELLA**  
 SEGUROS

**NUEVA OFICINA**

**Matías Andray**

C/ José Zorrilla, 58  
 Teléfono 921 11 90 77

## Decoración

Alfonso VI, 31            Telfs. 921 43 54 10  
 40004 SEGOVIA            650 96 61 30

Otra forma de iluminar tu vida

**DE PABLO**

**iluminación**

M. ELÉCTRICO - INSTALACIONES - FERRETERÍA

**InfoSegovia.com**

## Parquets

**PARQUETS Y TARIMAS**

**PÉREZ Y RINCÓN**

Colocación de Parquets y Tarimas  
 Lijado y barnizado - Corcho, Tarima  
 Flotante y Laminado

Miguel A. Rincón  
 TABANERA DEL MONTE  
 Telf. 921 44 95 19  
 Móvil: 616 76 72 91

Valentín Pérez  
 LA GRANJA - SEGOVIA  
 Telf. 921 47 06 50  
 Móvil: 655 76 96 01

## Gimnasios

**GIMNASIO**

**Mario Muniesa**

Reserva tu plaza

Inicio Curso  
**Intensivo de Sevillanas**  
 e iniciación al Flamenco

Comienzo del curso en Febrero

**CALLE DE SAN ROQUE, 3    Tel 921 43 30 22**

## Asesorías

**H&M Asesores**

Asesoría Integral de Empresas

Fiscal ↔ Laboral ↔ Contable  
 Financiero ↔ Seguros

C/ de los Almendros, 3 - 1º B  
 40002 SEGOVIA  
 Telf. 921 43 33 62    Fax 921 41 29 74

**BOX**  
 TU MUNDO

**Sala 1**  
 Sábado y domingo: 12,00/16,00  
 Todos los días: 18,00

**Elektra**

**Sala 2**  
 Sábado y domingo: 12,10/16,30  
 Todos los días: 19,00/21,30  
 Viernes y sábado: 00,00

**El vuelo del Fénix**

**Sala 3**  
 Sábado y domingo: 12,30/16,05  
 Todos los días: 18,45/21,30  
 Viernes y sábado: pase de madrugada, 00,10

**Spanglish**

**Sala 4**  
 Sábado y domingo: 12,15/16,05  
 Todos los días: 18,30/21,00  
 Viernes y sábado: 23,35

**Los padres de él**

**Sala 5**  
 Sábado y domingo: 12,15/16,30  
 Todos los días: 19,15/22,00  
 Viernes y sábado: 00,25

**Constantine**

**Sala 6**  
 Sábado y domingo: 12,00  
 Todos los días: 18,00

**El aviador**

**Sala 7**  
 Sábado y domingo: 12,20/16,00

**Los increíbles**

**Sala 8**  
 Sábado y domingo: 12,00/16,00  
 Todos los días: 18,40/21,20  
 Viernes y sábado: pase de madrugada, 00,00

**Largo domingo de noviazgo**

**Luz de Castilla**  
 CENTRO COMERCIAL DE SEGOVIA

**Ctra. Madrid-Segovia s/n**  
 Telf. 921 44 80 68

**Compra tus entradas**  
**www.cinebox.es**

Día espectador 3,90 €. (Jueves).  
 Dto. 3ª Edad (+65 años) 3,90 € de lunes a viernes.

**Multicines Miró**

**C/ Gob. Fernández Jiménez, 6**  
 Tfno 921 41 27 91

**Multicines Miró**

**Sala 1**

Sábado y domingo: 16,30

**Bob Esposito. La película**

Viernes: 18,30/21,15  
 Sábado: 18,30/20,45  
 Domingo: 18,15/20,30  
 Lunes a jueves: 19,00

**Los chicos del coro**

Viernes: 23,45  
 Sábado: 00,00  
 Domingo: 22,30  
 Lunes a jueves: 21,30

**White Noise**

**Sala 2**

Viernes: 18,30/21,15/23,45  
 Sábado: 16,30/19,00/21,30/00,00  
 Domingo: 16,30/19,00/21,30  
 Lunes a jueves: 19,00/21,30

**Los padres de él**

**Sala 3**

Sábado y domingo: 17,00

**Supertramps**

Viernes: 18,30/21,00/23,30  
 Sábado: 18,30/21,00/23,45  
 Domingo: 18,45/21,15  
 Lunes a jueves: 19,00/21,30

**Solo un beso**



EL SEÑOR

# D. Enrique Castillejo Reineteneta

Fundador y Presidente del Consejo de Administración de CARTONAJES SEGOVIA, S.A.

Falleció en Vitoria-Gasteiz el día 21 de febrero de 2005

A los 86 años de edad

DESCANSE EN LA PAZ DEL SEÑOR

Su esposa, **MARÍA CRISTINA BARRON BARRERA**; hijos, **JOSÉ IGNACIO, ENRIQUE, BLANCA, FERNANDO, JESÚS, CRISTINA, ANA ISABEL, LOURDES, MARÍA JOSÉ y JUAN CARLOS**; hijos políticos, **MERCEDES GÓMEZ, EMILIA PEREA, MARÍA ISABEL SERRANO, BELÉN DE PABLOS, JAVIER DOMÍNGUEZ y MANUEL PÁRAMO**; nietos, nietos políticos, bisnietos; hermanos políticos, **PURIFICACIÓN y MARÍA DEL CARMEN BARRON y LUIS RODRÍGUEZ**; sobrinos, primos y demás familia,

*Ruegan una oración por el eterno descanso de su alma*

CONDUCCIÓN: MARTES día 22, a las DIEZ de la mañana, desde los Servicios Funerarios LAUZURICA, al Cementerio SANTA ISABEL.

FUNERAL: MARTES día 22, a las SEIS de la tarde, en la iglesia parroquial de NUESTRA SEÑORA DE LOS DESAMPARADOS (VITORIA-GASTEIZ).



## HORARIO DE AUTOBUSES

SEGOVIA - MADRID				
LUNES A VIERNES LABORABLES				
6,00 D	6,15 S	6,30 D	6,45 S	7,00 S
7,15 S	7,30 D	7,45 D	8,00 S	8,30 S
9,00 D	9,30 S	10,00 D	10,30 R	11,00 D
11,30 D	12,00 D	12,30 S	13,00 D	13,30 D
14,00 D	14,30 S	15,00 D	15,30 D	16,00 R
16,30 D	17,00 D	17,30 D	18,00 S	18,30 D
19,00 D	19,30 D	20,00 R	20,30 D	21,00 D
21,30 S				
SÁBADOS LABORABLES				
7,30 D	8,00 D	8,30 S	9,00 D	9,30 D
10,00 D	10,30 R	11,00 D	11,30 D	12,30 S
13,30 D	14,30 S	15,30 D	16,00 D	16,30 R
17,00 D	17,30 D	18,00 D	18,30 D	19,00 D
19,30 D	20,00 R	21,00 D	21,30 S	
DOMINGOS Y FESTIVOS				
8,30 S	9,30 D	10,30 D	11,30 D	12,30 D
13,30 D	14,30 S	15,30 D	16,00 D	16,30 R
17,00 D	17,30 D	18,00 D	18,30 D	19,00 D
19,30 D	20,00 R	20,30 D	21,00 D	21,30 S
22,30 D				

MADRID - SEGOVIA				
LUNES A VIERNES LABORABLES				
6,30 D	7,00 D	7,30 D	8,00 R	8,30 D
9,00 D	9,30 D	10,00 D	10,30 D	11,00 S
11,30 D	12,00 D	12,30 D	13,00 D	13,30 S
14,00 D	14,30 D	15,00 R	15,30 D	16,00 S
16,30 D	17,00 S	17,30 D	18,00 D	18,15 S
18,30 D	19,00 D	19,30 D	19,45 S	20,00 D
20,30 D	20,45 R	21,00 D	21,30 S	22,00 D
22,30 S				
SÁBADOS LABORABLES				
8,00 S	8,30 D	9,00 D	9,30 D	10,00 D
10,30 D	11,00 S	11,30 D	12,00 D	13,00 D
14,00 D	15,00 R	15,30 D	16,00 D	17,00 S
18,00 D	19,00 D	19,30 D	20,00 R	20,30 D
21,00 S	21,30 D	22,00 D	22,30 S	
DOMINGOS Y FESTIVOS				
8,00 S	9,00 D	10,00 D	11,00 S	12,00 D
13,00 D	14,00 D	15,00 R	15,30 D	16,00 D
17,00 S	18,00 D	18,30 D	19,00 D	19,30 D
20,00 R	20,30 D	21,00 D	21,30 D	22,00 D
22,30 S				

SEGOVIA - VALLADOLID			CUÉLLAR - VALLADOLID		
LUNES A VIERNES					
6,45	07,45	9,00; 11,00	7,45; 8,45	9,55; 11,55	12,55
12,00; 13,00	14,00	15,00	13,55; 14,55	15,55	17,55
17,00	19,00	20,00; 21,00	19,55	20,55	21,55
SÁBADOS LABORABLES					
6,45	09,00	11,00	7,45; 9,55	11,55	13,55
13,00; 15,00	17,00	19,00; 21,00	15,55	17,55	19,55; 21,55
DOMINGOS Y FESTIVOS					
09,00	11,00	13,00	8,00; 9,55	11,55	13,55
17,00	19,00	21,00	16,00	17,55	19,55; 21,55
VALLADOLID - SEGOVIA			CUÉLLAR - SEGOVIA		
LUNES A VIERNES					
06,45	07,45	09,00	07,35	9,50	11,50
11,00; 12,00	13,00; 14,00	15,00; 17,00	13,50		15,50
19,00	20,00	21,00	17,50	19,50	21,50
SÁBADOS LABORABLES					
6,45	9,00	11,00	07,35	9,50	11,50
13,00; 15,00	17,00; 19,00	21,00	13,50	15,50; 17,50	19,50; 21,50
DOMINGOS Y FESTIVOS					
09,00	11,00	13,00	09,50	11,50	13,50
17,00	19,00	21,00; 23,00	17,50	19,50	21,50; 23,50

D: Expediciones DIRECTAS  
S: Expediciones SEMIDIRECTAS con paradas en SAN RAFAEL (estación), OTERO y REVENGA  
R: Expediciones RUTA

### TSUNAMI EN ASIA EMERGENCIA!



El maremoto asiático se ha cobrado cerca de 150.000 muertes. Una de las zonas más devastadas es Sri Lanka, donde Plan trabaja hace una década

**NECESITAMOS AYUDA URGENTE PARA CUBRIR LAS NECESIDADES BÁSICAS**  
agua potable, suministros médicos, instalaciones sanitarias y generadores eléctricos en 38 campos de desplazados

Colabora  
Ingresos y transferencias a

**902 244 000**

SCH 0049 - 0001 - 56 - 2010025526  
BBVA 0182 - 0922 - 56 - 0201515834  
La Caixa 2100 - 2927 - 90 - 0200054649  
[www.planespana.org](http://www.planespana.org)





# USA 2

Autocasión

**VOLKSWAGEN  
PASSAT 1,9  
TDI 130 CV.**  
MOD 01  
FULL EQUIPE  
GARANTIZADO  
Precio: 17.500 €



**RENAULT  
MEGANE 1.6i 16 V**  
Expresion  
FULL EQUIPE MOD. 03  
GARANTIZADO  
Precio: 11.500 €

**BMW 325 TDS**  
MOD 94  
FULL EQUIPE  
Precio: 4.900 €



**AUDI A4 2.5 TDI**  
MOD. 02  
FULL EQUIPE  
GARANTIZADO  
Precio: 23.800 €

**RENAULT  
SEFRANE 2.0i**  
FULL EQUIPE  
Precio: 2.500 €



**VW GOLF IV  
1.9 SDI**  
MOD. 99  
CON EXTRAS  
GARANTIZADO  
Precio: 10.000 €

**FORD MAVERICK  
2.7 TD**  
7 PLAZAS  
FULL EQUIPE  
GARANTIZADO  
Precio: 9.500 €



**OTRAS OFERTAS:**

FORD SIERRA XR	1.900 €
PEUGEOT 605 SVDT	7.500 €
SEAT CORDOBA 1.9 GT TDI	6.900 €
SEAT TOLEDO 1.8 SPORT	1.800 €
VW GOLF IV 1.9 TDI 110 CV	12.000 €
VW PASSAT 1.9 TDI	11.500 €
VW PASSAT 1.9 TDI 130 CV	17.500 €
AUDI A3 1.9 TDI QUATRO	22.800 €
FORD MAVERICK 2.7 TD	9.500 €
AUDI A41.9 TDI 110 CV	10.500 €

**TENEMOS MUCHAS  
MÁS OFERTAS**

**II NUEVAS INSTALACIONES II**  
POLIGONO INDUSTRIAL DE HONTORIA  
GREMIO DE LOS CANTEROS-PARCELA 42  
(JUNTO A VIVEROS HONTORIA)  
40195 HONTORIA (SEGOVIA)

Tel: 921 44 53 26

Fax: 921 42 29 90

## donpiso

esta es su casa

### SEGOVIA

Av. Fernández Ladreda, 4  
921 463 563

#### SAN RAFAEL

500- Piso de tres dormitorios con a/e. Salón con balcón, baño completo. Garaje.

921 463 563

#### SAN RAFAEL

555- Bonita casa en dos planta con tres dormitorios, salón-comedor, baño completo. Patio

921 463 563

#### EL ESPINAR

554- Amplio piso de tres dormitorios, salón con terraza, cocina amueblada, dos baños completos. Trastero.

921 463 563

#### HONTORIA

531- Piso duplex en construcción, tres dormitorios, amplio salón, dos baños y aseo. Trastero y garaje.

921 463 563

#### HONTORIA

547- Chalet adosado de dos plantas, cuatro dormitorios, amplio salón. Buhardilla. Garaje. Jardín.

921 463 563

#### TORRECABALLEROS

522- Casa adosada a estrenar, cuatro dormitorios, salón con chimenea, tres baños completos. Jardín.

921 463 563

## INFORMESE

Disponemos de una **AMPLIA** cartera de **PISOS** **LOCALES** **PARCELAS**

921 463 563

donpiso **20** aniversario

# Atico

## CASAS y CHALÉS

### TORRECABALLEROS

En construcción. Bodega. 209 m<sup>2</sup>. Amplia parcela. 248.205 E. Veal el proyecto. Ref. 5156

### LOSANA DE PIRÓN

Casa 2 - 3 plantas. 2 dormitorios, baño y aseo. Patio. Cocina amueblada. Próxima entrega. Sólo 90.152 E. Ref. 5611

### OTERO DE HERREROS

Pareado en construcción. 4 dorm., Amplia bodega. Jardín de más de 250 m<sup>2</sup>. Vistas. Ref. 5174

### CASA RÚSTICA

Al detalle. 3 dorm., Amplio jardín. Precioso entorno. Ref. 5183

### EL SOTILLO

1 Último adosado 1 En esquina. 4 dorm., (Uno de ellos con baño incorporado). Ref. 5110

### ORTIGOSA DEL MONTE

Chalé individual. 232 m<sup>2</sup>. 4 dorm., 3 baños. Jardín de 1000 m<sup>2</sup>. Garaje doble. Ref. 5574

### A 15 KM. DE SEGOVIA

Chalé individual con 400 m<sup>2</sup> y jardín de 900 m<sup>2</sup>. Año 88. Interesante. Ref. 5725

### LOS ÁNGELES

Chalé individual. 125 m<sup>2</sup>. Jardín de 1175 m<sup>2</sup>. Barbacoa, piscina. Poca comunidad. Ref. 5587

### SAN LORENZO

Casa - solar, para construcción de vivienda nueva, con licencia de derribo. Ref. 5719

### A 18 KM. DE SEGOVIA

Casa de pueblo en construcción. 170 m<sup>2</sup>. Pequeño jardín. Garaje. 84.140 E. Ref. 5687

### TURISMO RURAL

A 15 min. De Segovia. Reformada por completo. Funcionando perfectamente. Ref. 5733

### LA LASTRILLA

Adosado en construcción. 230 m<sup>2</sup>. Bodega y lavadero. 3 - 4 dorm., Consúltenos. Ref. 5141

### ÚLTIMO EN TABANERA

Pareado. Gran parcela. En construcción. B/C acondicionado. Excelentes calidades. Ref. 5163

### NAVAS DE RIOFRÍO

Chalé individual con 200 m<sup>2</sup> construidos. Garaje. Jardín de 1.075 m<sup>2</sup>. Ref. 5504

### TORRECABALLEROS

Adosado seminuevo. 190 m<sup>2</sup>. 3 dormitorios. Garaje. Buen jardín. Ref. 5182

"VISÍTELOS SIN COMPROMISO"

Coches, 13 Local  
Tlf. 921 44 55 56  
www.aticodesegovia.com



# Triangulo Inmobiliaria

## 921412090

### PISOS EN VENTA

- P1220** - En La Granja piso con 3 dormitorios, trastero, cocina amueblada con electrodomésticos, exterior, pintura lisa de color... Informate.
- P1217** - Z. Renfe. Piso de dos dormitorios en construcción, un baño, entrega inmediata, facilidades de pago, garaje, trastero, calefacción individual, buenas calidades.
- P1216** - CENTRO: Piso en venta de tres dormitorios con baño completo y cocina amueblada con electrodomésticos.
- P1215** - Palazuelos. Piso completamente nuevo, 3 dormitorios, tendero, 2 baños, ascensor, garaje y trastero.
- P1265** - CONDE SEPULVEDA: Piso en venta de tres dormitorios, dos baños completos y la cocina amueblada y con electrodomésticos.
- P1213** - Z. Centro. Duplex. 4 dormitorios, 2 baños completos. Edificio reciente construcción. Magnífica memoria de calidades. Garaje, trastero, ascensor.
- P1212** - San Lorenzo. 3 dormitorios, baño y aseo. Perfecto estado. Garaje. Ascensor. Zonas comunes en urbanización privada con parque infantil.
- P1211** - AVENIDA DE LA CONSTITUCIÓN: Piso en venta de cuatro dormitorios amplio salón, baño y cocina amueblada tiene una despensa y un trastero.
- P1210** - Torrecaballeros. Apartamento en construcción, de un dormitorio, con garaje. En una zona tranquila del pueblo, informate...
- P1208** - Amplio piso de 145 m2. 3 dormitorios, salón, cocina, baño, aseo, ascensor, garaje y trastero. Exterior. Los Angeles de San Rafael.
- P1206** - Los Angeles de San Rafael. Piso de 2 dormitorios, salón, cocina, baño, ascensor, garaje y trastero. Zonas comunes.
- P1194** - SAN JOSÉ. Piso reformado, salón, cocina, baño y 3 dormitorios. Ascensor.
- P1193** - Carretera de Villacastin: Piso semi nuevo de 3 dormitorios, salón, cocina amueblada, baño, aseo y garaje. Exterior. Inmediata.
- P1191** - CARRETERA DE VILLACASTIN: Piso en construcción de dos dormitorios, dos baños, con ascensor garaje y trastero.
- P1190** - CERCANIAS: Piso en venta de tres dormitorios un baño y un aseo. Con Jardín privado, garaje y bodega.
- P1189** - SANTO TOMAS. Piso en venta de tres dormitorios, dos baños completos un aseo. En urbanización con piscina y tiene ascensor garaje y trastero.
- P1186** - LA GRANJA: Duplex en construcción próximo a estrenar, 2 dormitorios, salón, cocina, baño, aseo, ascensor, garaje y trastero. OCASION.
- P1182** - BAJO CON JARDIN en San Cristóbal, piscina comunitaria, 3 dormitorios, 2 baños, plaza de garaje....
- P1180** - SAN LORENZO. Amplio piso de 3 dormitorios, salón, cocina, baño, garaje y trastero. Exterior.
- P1179** - San Cristóbal: Piso de 3 dormitorios, salón, cocina amueblada, baño, aseo, garaje y trastero. Exterior.
- P1177** - SAN MILLÁN. Precioso apartamento de 1 dormitorio, salón, cocina, baño y garaje, exterior.
- P1175** - Conde Sepulveda. Piso céntrico de 4 dormitorios con armarios empotrados, 2 baños, totalmente reformado, y con plaza de garaje.
- P1172** - Palazuelos piso de 3 dormitorios, armarios empotrados, 2 baños, balcones con vistas a la sierra, cocina amueblada.
- P1267** - PADRE CLARET: Piso en venta de 4 dormitorios, baño, cocina y amplio salón-150m2 y para reformar. Excelente situación.
- P1168** - ESPIRDO: Venta de piso en construcción con muy buenas calidades, ascensor, garaje y trastero. Tiene un patio privado.
- P1164** - LA LASTRILLA: Piso en venta de tres dormitorios, reformado, amplio salón con chimenea y un trastero de 100m2. Reformado.

## SMWITAN FINANZAS E INMUEBLES

### EL MIRADOR DE ZAMARRAMALA



### INMEJORABLES VISTAS

**EXCELENTES CALIDADES**  
 264M2 EN 3 PLANTAS  
 COCINA AMUEBLADA  
 TARIMA DE ROBLE  
 CHIMENEA FRANCESA  
 BAÑERA HIDROMASAJE  
 PARCELA PRIVADA  
 TECNOLOGIA DOMOTICA  
 ZONAS COMUNES CON  
 PISCINA CLIMATIZADA

## ÚLTIMOS CHALETS

Sargento Provisional 20-1ºD  
 921 441 888 - 921 438 067

## SMWITAN FINANZAS E INMUEBLES

### TORREVIEJA VENTA

APARTAMENTO en Casco Urbano. 2 dormitorios, equipado, garaje y trastero opcionales, piscina

APARTAMENTO Playa de Orihuela 2 dormitorios, equipado, parking piscina comunitaria

APARTAMENTO en Casco Urbano 2 dormitorios, equipado, garaje y trastero. Piscina comunitaria

APARTAMENTO en Nueva Torrevieja. 2 dormitorios, equipado, piscina comunitaria.

APARTAMENTO zona Acequion 2 dormitorios, equipado, garaje y trastero, piscina comunitaria a 500 m de la playa

APARTAMENTO Playa Los Locos 2 dormitorios, equipado.

DUPLEX zona Altos del Limonar 2 dormitorios, equipado. Piscina comunitaria. Parkin

APARTAMENTO zona el Paraíso 2 dormitorios, piscina comunitaria playa a 500 m.

DESDE 109.750 €

INFORMESE

Sargento Provisional 20-1ºD  
 921 441 888 - 921 438 067

www.solexclusivas.com

# SOL INMOBILIARIA

AVDA/FERNANDEZ LADREDA, 19 921 44 00 44

## PISOS VENTA

menos de 169.000 € menos de 28.000.000 pts

### CANTIMPALOS

72.122 €  
12.000.000 pts

1 dormitorio, nuevo a estrenar, con garaje, financiación total  
 Ref: PV-6.976

### NUEVA SEGOVIA

111.188 €  
18.500.000 pts

apartamento a estrenar, 1 dormit, vigas madera, tarima, calef indiv  
 Ref: PV-6.506

### SAN CRISTÓBAL

111.188 €  
18.500.000 pts

precioso apartamento, bajo con jardín privado, piscina común.  
 Ref: PV-7.000

### LA GRANJA

138.233 €  
23.000.000 pts

pocos años, 2 dormit., parquet, cocina amueblada, muy bonito  
 Ref: PV-6.962

### SAN CRISTÓBAL

144.839 €  
23.600.000 pts

2 dormit., 2 baños, cocina amueb, terraza, vistas, piscina comunit.  
 Ref: PV-6.998

### MADRONA

143.000 €  
23.790.000 pts

3 dormitorios, cocina y baño amueblados, buen estado  
 Ref: PV-6.926

### LA GRANJA

144.300 €  
24.000.000 pts

3 dormitorios, armario empotr., todo amueblado, buen estado  
 Ref: PV-5.750

### SAN CRISTÓBAL

146.260 €  
24.300.000 pts

2 dormit., 2 terrazas, reformado, con garaje, piscina comunit.  
 Ref: PV-6.688

### SAN JOSÉ

154.761 €  
25.750.000 pts

3 dormitorios, en buen estado, con ascensor, para entrar a vivir  
 Ref: PV-6.938

### SAN JOSÉ

154.761 €  
25.750.000 pts

3 dormitorios, parquet, escayola, armario empotr, cocina amuebl.  
 Ref: PV-6.939

### LA LASTRILLA

167.381 €  
27.850.000 pts

estrenar, 71 m2, 2 dormitorios, gran terraza de 40 m2, vistas  
 Ref: PV-6.479

### SAN CRISTÓBAL

167.381 €  
27.850.000 pts

3 dormitorios, 2 baños, garaje y trastero, piscina comunit.  
 Ref: PV-6.963

**RE/MAX Inmobiline**  
**SU VIVIENDA EN SEGOVIA**

EN LA CIUDAD...



PZA. CARRASCO

ALFEREZ PROVISIONAL

VIA ROMA

CTRA. VILLACASTIN



O ALREDEDORES...

PALAZUELOS

SAN CRISTOBAL

ESPIRDO

TABANERA

HONTORIA

OTERO DE HERREROS

HONTANARES

LA LASTRILLA

VALVERDE

CANTIMPALOS

**PISOS Y CHALETS EN PROMOCION**

**RE/MAX Inmobiline**  
Servicios Inmobiliarios

921 41 30 09

Escultor Marinas 12



INMOBILIARIA  
**MANSINO**  
Símbolo de eficacia  
**VENTAS**

921 44 30 31

www.mansino.com

**CHALET Adosado en ESPIRDO**  
2 Plantas  
3 Dormitorios, 3 Baños  
Jardín de 50m<sup>2</sup>  
¡SOLO 183.000.-euros!  
7948

**CHALET Adosado en Construcción en SAN CRISTOBAL**  
4 Dormitorios, 3 Baos  
¡Excelente Memoria de Calidades!  
JARDIN INDIVIDUAL  
Zonas Com. Con Piscina  
8004

**CHALET en VALVERDE**  
175m<sup>2</sup>  
4 Dormitorios, 2 Baños  
Garaje, Trastero  
¡Muchas Mejoras!  
¡RECIENTE CONSTRUCCIÓN!  
8106

**CHALET en LA LOSA**  
1 Año de Construcción  
Jardín de 100m<sup>2</sup>  
Calidades de Primera Casa y Estudio Indp.  
¡INFORMESE!  
¡BUEN PRECIO!  
8181

**CHALET a 10min de Segovia**  
En Construcción  
Gran Parcela de 221m<sup>2</sup>  
Excelentes Calidades  
Parquet  
Gastos Individuales  
OCASION SOLO: 165.000.-€  
8208 (27.450.000.-plis)

**CHALET en TABANERA**  
Nueva Construcción  
Entrega en Abril  
2 Dormitorios  
Garaje y Parcela  
En Esquina. Atico Diáfano  
¡¡INFORMESE!!  
8216

**CHALET junto a la Sierra**  
9 Habitaciones  
2 Salones, 5 Baños  
Cerca de Segovia  
INFORMESE  
8223

**CHALET En Construcción HONTANARES DE ERESMA**  
5 Dormitorios, 3 Baños  
¡JARDIN INDIVIDUAL!  
8224

**CHALET en NAVAS DE RIOFRIO.** 200m<sup>2</sup>  
4 Dormitorios  
Parcela de 1.200m<sup>2</sup>  
Con Barbacoa  
¡BODEGA 100m<sup>2</sup>!  
8229

**CHALET Pareado en PALAZUELOS**  
4 Dormitorios, 3 Baños  
Hidromasaje, Tarima  
Gran Calidad  
GARAJE Y BODEGA  
8231

**CHALET En Esquina en LA LASTRILLA**  
185m<sup>2</sup> Construidos  
4 Dormitorios  
Amplio Garaje  
NUEVO  
8217

**CHALET Individual en EL SOTILLO**  
500m<sup>2</sup> Construidos  
Gimnasio, Bodega  
Casa de Invitados  
Parcela de 900m<sup>2</sup>  
Con Piscina  
UNICO  
8218

**VIVIENDAS EXCLUSIVAS**  
**Aticos y viviendas de 2 y 3 Dormitorios en pleno corazón del Mediterráneo**  
**DESDE 530.-€/mes**  
Mínima Entrada desde 12.800.-€  
**CASTELLON**  
Alcossebre

Profesionales a su servicio



**LOCAL CÉNTRICO EN TRASPASO**

“Junto Regimiento”  
110 m<sup>2</sup> de planta calle  
140 m<sup>2</sup> planta primera  
80 m<sup>2</sup> de sótano

Gran escaparate, en esquina  
Ideal cualquier negocio, posibilidad de hostelería, ya que cumple la normativa de distancia.

Salida de humos  
INFORMESE EN NUESTRA OFICINA SIN COMPROMISOS

LA-283

**ADOSADO EN HONTANARES**

3 dormitorios. Parcela de 135 m<sup>2</sup>.  
Muy buenas calidades.  
Buena situación.

PRECIO: 168.283 EUROS  
(28.000.000 ptas)  
¡¡INFORMESE EN NUESTRA OFICINA!

**TORRECABALLEROS**

2 ÚLTIMOS CHALETS ADOSADOS  
A estrenar  
Parcelas de 170 y 200 m<sup>2</sup>  
¡¡VISÍTELOS!!

4 únicos chalets pareados y 1 chalet individual con parcela

**VALVERDE DEL MAJANO**

En construcción  
Muy buenas calidades

- > Ventanas abatibles de aluminio lacado con rotura de puente térmico con doble cristal.
- > Lavabos, inodoro, bidé, plato de ducha de porcelana tipo GALA.
- > Depósito de gasóleo de 1.000 litros
- > Pintura temple liso blanco o color
- > Puerta de garaje automática, con apertura a distancia y célula fotoeléctrica de seguridad
- > Suelos de gres y parquet de roble.

Le esperamos en nuestra nueva oficina en:  
**C/ Alférez Provisional, 6 SEGOVIA**

921 41 30 68  
699 96 10 10



Teléfonos 921 40 66 09  
921 40 62 62

**FINCAS RÚSTICAS Y URBANAS DIVERSIDAD DE PRECIOS Y DIMENSIONES**

**CHALETS VENTA**

**OTERO DE HERRERO.** 270 m<sup>2</sup> construidos, parcela de 300 m<sup>2</sup>. 3 dormitorios, 2 baños. REF. 1420

**SAN CRISTÓBAL.** 4 CHALETS ADOSADOS. REF. 1369

**TRESCASAS.** 4 DORMITORIOS, 2 BAÑOS, 1 ASEO, JARDÍN PRIVADO. EXCELENTE CALIDADES. REF. 1348

**CASAS RÚSTICAS**

**LA GRANJA.** CASA INDIVIDUAL. 90 M<sup>2</sup>. TRES PLANTAS. REF. 1271

**ESCARABAJOSA DE CABEZAS.** CASA PARA REHABILITAR 150 M<sup>2</sup> EN PLANTA CON PATIO DE 75 M<sup>2</sup>. OPORTUNIDAD. REF. 1295

**TABANERA LA LUENGA.** 140 M<sup>2</sup> POR PLANTA. 4 DORMITORIOS. OPORTUNIDAD. REF. 1339

**PALAZUELOS DE ERESMA.** 3 DORMITORIOS. ASEO. BAÑO. DOS PATIOS. 82 M<sup>2</sup>. REF. 1356

**PISOS**

**SAN JOSÉ.** PISO AMUEBLADO. 3 DORMITORIOS. TOTALMENTE REFORMADO. REF. 1401

**ESPIRDO.** 3 DORMITORIOS. BAÑO. ASEO. GARAJE Y TRASTERO. 80 M<sup>2</sup>. A ESTRENAR. REF. 1395

**SAN CRISTÓBAL.** 68 M<sup>2</sup>. 3 DORMITORIOS. BAÑO. ASEO. COCINA AMUEBLADA. 2 TERRAZAS. GARAJE. INFORMATE. REF. 1407

**SAN CRISTÓBAL.** 4 DORMITORIOS. COCINA AMUEBLADA. BAÑO. ASEO. PISCINA. 95 M<sup>2</sup>. REF. 1322

**SEGOVIA. AVDA PADRE CLARET.** 200 METROS. 5 DORMITORIOS. CHIMENEA FRANCESA. 1 BAÑO. 2 ASEOS. TODO EXTERIOR. GARAJE INDIVIDUAL. REF. 1268

**PALAZUELOS.** 3 DORMITORIOS. GARAJE Y TRASTERO. REF. 1383

**BARRIO DE LA FUENTECILLA.** TOTALMENTE REFORMADO. AMUEBLADO. 3 DORMITORIOS. 95 METROS. REF. 1342



FEBIGESTIÓN, S.L.  
C/ Arroyo nº 1.  
TRESCASAS (SEGOVIA)



GESTIÓN INMOBILIARIA

!!UNA BUENA OCASIÓN DE COMPRAR!!  
**“NUEVA PROMOCIÓN”**  
**C/LA LUZ-PEÑASCAL**  
(JUNTO COLEGIO CLARET)

**PISOS 1, 2, 3**  
**DORMITORIOS, GARAJES**  
**EXCEPCIONALES CALIDADES**

**MUY CÉNTRICOS Y LUMINOSOS**

**ASCENSOR**

**GASTOS INDIVIDUALES**

**INFORMACIÓN Y PLANOS EN NUESTRA OFICINA**

**¡¡VENA RESERVARIO !!**

**El 10**  
De Su **GESTIÓN**

921 44 50 77

C/ La Plata, 56  
www.gestion-10.com

**Inmobiliaria J.P.**  
EDIFICIO SAN ROQUE  
Pº Ezequiel González, 24 - BAJO A - SEGOVIA  
921 432 381

**PALAZUELOS Y TABANERA**  
CONSTRUCCIÓN de Viviendas y Apartamentos en distintas Fases

**VIVIENDAS**  
2 Y 3 DORMITORIOS  
SUPERFICIES DESDE 80 m2 HASTA 114 m2

**APARTAMENTOS**  
1 Y 2 DORMITORIOS  
SUPERFICIES DESDE 40 m2 HASTA 78 m2

**VIVIENDAS EN PLANTA BAJA**  
CON JARDÍN INDIVIDUAL GARAJE Y TRASTERO ASCENSOR DESDE GARAJE ZONAS COMUNES CON PISCINA

**DESDE 55.000€**

**Aranguren c/ Muerte y vida, 10**

**PROMOCIONES**

**TRESCASAS** chalet de 4 dormitorios 2 baños y aseo calef. Individual jardín, garaje CONSULTANOS

**TORRECABALLEROS** promoción pisos de uno, dos tres dormitorios trastero garaje en construcción VEN A VERLO

**TORRECABALLEROS** chalets cuatro dormitorios tres baños calef. Individual garaje amplia parcela en construcción VEN A VERLO

**TORRECABALLEROS** apartamento un dormitorio un baño calef. Individual garaje en construcción VEN A VERLO

**VALVERDE** promoción de pisos un dormitorio un baño calef. Individual garaje opcional en construcción VEN A VERLO

**BERNUY** pisos de uno y dos dormitorios un baño trastero y garaje en construcción VEN A VERLO

**BASARDILLA** ultimo piso de tres dormitorios dos baños calef. Individual en construcción VEN A VERLO

www.gym-aranguren.com

921 44 03 13  
921 44 04 39

**curtidors**

La mirada más completa al mercado inmobiliario

**PARQUE ROBLEDO**  
Chalet adosado. 3 dormitorios. 130 m2. Parcela de 200 m2. Dos porches. Garaje y trastero. Ref: 1189

**CAMINO NUEVO**  
Piso de 120 m2. 3 dormitorios. Baño y aseo. Cocina amueblada. Ascensor. Ref: 911

**LA CUESTA**  
Casa de 170 m2. 3 dormitorios. Preciosas vistas. Perfecto estado. Reciente construcción. Ref: 170

**HONTANARES**  
Chalet pareado. 185 m2. 5 dormitorios. Jardín y garaje. A estrenar. Ref: 688

**REHABILITACIÓN DE PISOS EN CASCO ANTIGUO. 2 DORMITORIOS.**

921 41 32 20  
921 41 32 20

C/ Santo Tomás, 5  
40002, Segovia  
www.curtidorsinmobiliaria.com

**MIGUEL TOVAR**  
**IMT**  
Ezequiel González, 6  
921 43 54 61  
921 43 59 50

**NUEVA PROMOCIÓN DE APARTAMENTOS EN HONTANARES DE ERESMA**

**1 Y 2 DORMITORIOS**  
DESDE 74.000€  
12.312.564 Pts

**CHALETS VENTA**

SE VENDE chalet en los angeles, 5 dormitorios, 3 baños, parcela de 1.500 m2, reformado

SE VENDE chalet en Castrojimenos, zona de Sepulveda, parcela de 800 m2, preciosas vistas

SE VENDE chalet pareados en Otero de Herrerros, con 4 dormitorios, dos baños y un aseo, garaje y trastero, mas de 250 m2, jardin de 255 m2, excelentes calidades, en construcción.

SE VENDE precioso chalet individual en Otero de Herrerros, muy bien comunicado con la autopista, 5 dormitorios, mas de 500 m2 construidos, parcela de 1.425 m2 con piscina, Excelentes calidades.

SE VENDE chalet en Espirido a estrenar, tres dormitorios, jardin privado, llamos y le daremos mas información.

**NUEVA PROMOCIÓN DE PAREADOS EN TORRECABALLEROS, 4 DORMITORIOS,**  
EXCELENTES CALIDADES  
URBANIZACIÓN PRIVADA

**GESTIÓN 10**  
GESTIÓN INMOBILIARIA

**¡¡ATENCIÓN!!**  
**ÚLTIMOS PISOS EN CRTA. VILLACASTÍN**  
1, 2 y 3 dormitorios  
Garaje  
Entrega en breve  
EXCELENTE MEMORIA DE CALIDADES  
¡¡¡INFORMATE!!

**OPORTUNIDAD CASCO ANTIGUO**  
Excelente PISO de 3 dormitorios con inmejorables vistas de SEGOVIA, Amplias terrazas Calefacción central Ascensor Muy luminoso  
¡¡¡LLÁMANOS!!

**El 10 De Su GESTIÓN**

**EL CARMEN MAGNÍFICO PISO de 3 dormitorios,** calefacción individual Cocina amueblada Armarios empotrados Ascensor Excelente situación **MUY SOLEADO BUEN PRECIO**

**IMPRESIONANTE PISO EN PALAZUELOS**  
3 dormitorios, 2 baños Calefacción individual Ascensor. Garaje Trastero. Parquet Inmejorables calidades **A ESTRENAR**

**921 44 50 77**  
C/ La Plata, 56  
www.gestion-10.com

**RAMIREZ**  
**921471474**

**Piso en venta,** 110 m². La Granja 3 dormitorios, baño y aseo, terraza. En buen estado, piscina y tenis.

**PISO EN ALQUILER,** Robledo, 3 dormitorios, baño y aseo, nuevo.

**PISO VENTA:** Segovia, C/ Valdeláguila, 2 dormitorios, perfecto estado, buenas calidades, cocina amueblada.

**En La Granja,** piso venta, 3 dormitorios, garaje y trastero, nuevo, a estrenar.

**PISO VENTA:** La Granja, 1, 2 y 3 dormitorios, excelentes calidades, gastos individuales, entrega Julio 05.

**En Sotosalbos finca** de 10.900 m², con arboles, pozo, pequeño río y refugio.

**NAVE ALQUILER:** En La Granja, 500 m², excelente para su negocio.

**FINCA VENTA,** Otero, Urbana, 800 m², para vivienda unifamiliar.

**SE TRASPASA LOCAL, EN LA GRANJA,** Acondicionado para Bar-Restaurante de comida rápida.

**RAMIREZ**

**CALIDAD**  
C/ Calandria, 8  
SAN ILDEFONSO



### La actualidad rosa, en 'La tarde es tuya'

El magazine que dirige y presenta Cristina Camell contará con las últimas noticias de la prensa rosa y con la habitual tertulia de temas de actualidad social. La sexóloga Mar Arnáez visitará este espacio. Reportajes y encuestas en la calle completan esta edición de *La tarde es tuya*. Canal 4. 16,00 horas.



Toros de la ganadería de Bañuelos.

### 'España.es' visita 'los toros del frío'

Los míticos *toros del frío*, de la ganadería burgalesa de Bañuelos, serán hoy objeto de merecida visita por parte del programa *España.es* que, a partir de las 11,15 horas y en La 2, trata de ofrecer a los televidentes reportajes sobre la España más auténtica y, a la vez, la más sorprendente.

### Nuevas pistas en 'Motivos personales'

Tele 5 ofrece, a las 22,00 horas, un nuevo capítulo de *Motivos personales*. Natalia, con la ayuda de Virginia, cree haber descubierto la manera de atrapar al asesino: El misterioso confidente tiene las imágenes de éste entrando en el despacho de Mara. En ellas, Natalia y Virginia encontrarán una pista.

### Gallardón y Sabina, en 'Las cerezas'

Un alcalde, Alberto Ruiz Gallardón, y un cantautor, Joaquín Sabina, los dos madrileños, son los invitados de *Las cerezas* (23,00 horas, La Primera). El espacio cuenta también con la jugadora de fútbol Maribel Domínguez y de Carmen Lluveras, la primera mujer miembro de un equipo técnico de la ACB.

# El Real Madrid se la juega hoy frente a la Juventus de Capello

El dubitativo conjunto merengue disputa, a partir de las 20,45 horas en Canal +, el partido de ida de los cuartos de final de la Liga de Campeones en el que no parte como favorito

• El estelar partido entre dos de los conjuntos más laureados del mundo contará con la narración de Carlos Martínez y los comentarios de Michael Robinson.

EFE / MADRID  
La Champions League vuelve tras los días más duros del invierno con dos equipos españoles en liza, el Real Madrid, que juega hoy, a partir de las 20,45 horas, en el Bernabéu frente al Juventus italiano, con la narración de Carlos Martínez y los comentarios de Michael Robinson.

El Real Madrid se reencuentra con la Copa de Europa, tras ser derrotado por un excelente Athletic de Bilbao, que exhibió en el estadio Bernabéu a un buen puñado de futbolistas. No es favorito.

Vanderlei Luxemburgo ha reservado lo mejor de su artillería para el Juventus. Zidane, Raúl, y Ronaldo vieron el inicio del partido contra los rojiblancos bilbaínos desde el banquillo. La famosa flor de la suerte que parecía acompañarle desde su llegada puede que se haya marchitado y será un buen día para averiguarlo.

En esta tesitura, el Madrid afronta la eliminatoria de octavos de final ante el equipo italiano como una prueba definitiva para saber su auténtico estado de for-



Los 'galácticos' del equipo blanco intentarán todo lo posible para que éste conquiste este año la décima Copa de Europa. / EFE

ma y si es capaz de conquistar la décima Copa de Europa.

Los italianos de la Juventus ya dejaron en la cuneta de la Copa de Europa al Madrid hace dos temporadas, en aquel triste partido de semifinales en Turín en el que los blancos llegaron a ir perdiendo dos a cero; fue el principio del fin de Del Bosque, y desde entonces

los de Chamartín no han logrado alcanzar un buen nivel de juego.

En otras circunstancias el Madrid bien podría ser favorito de esta eliminatoria, pero su inestabilidad y la firmeza del rival (amén del carisma de su entrenador, Fabio Capello) pronostican dos partidos apasionantes; seguramente, el resultado de hoy en el Bernabéu no

será definitivo, pero sería bueno ir a Italia con un tanteo aceptable.

El concurso de Ronaldo se antoja poco menos que fundamental, de hecho, en la anterior eliminatoria, sembró el pánico entre los italianos cuando, medio cojo, apareció sobre el terreno de juego. Muchos recuerdan que llegó a provocar un penalti.

► LA 2

‘¡Qué grande es el cine!’ emite ‘El último pistolero’, el ‘testamento’ de John Wayne

EFE / MADRID

El programa de La 2 *¡Qué grande es el cine!*, que dirige y presenta José Luis Garci, ofrece, a partir de las 23,15 horas, el que fue último filme de John Wayne, que lo rodó ya enfermo, *El último pistolero*, cuyo director, Don Siegel, es ya de por sí una garantía de calidad.

Basada en la novela de Glendon Swarthout, Don Siegel realizó esta película en 1976 y contó con un plantel de actores entre los que destacan Lauren Bacall y James Stewart y hasta un joven Ron Howard, luego convertido en un director de éxito.

Richard Boone, John Carradine, Scatman Crothers, Richard Lenz, Harry Morgan, Sheree North y Hugh O'Brien completan el reparto de esta película protagonizada por John Bernard Books, un legendario pistolero que obtuvo su fama por haber acabado con unos forajidos a los que nadie conseguía dar caza.

Regresa a la ciudad natal para vivir los últimos días de su vida, pero una vez allí, aprovechará para saldar una cuenta pendiente con tres bandidos.

Tras la emisión de la película, Eduardo Torres-Dulce, Juan José Plans Martínez y Antonio Giménez Rico comentarán, junto con José Luis Garci, las interioridades de este film crepuscular lleno de interés.



**TODO EL COMERCIO DE SEGOVIA  
TRATADO COMO SE MERECE**

**SEGOVIA EN ALZA**  
HOY A LAS 21:00 H. CON ARACELI RODRÍGUEZ  
DESDE LA CÁMARA DE COMERCIO DE SEGOVIA

**... Y A LAS 22:00 H. MÁS MADERA CON REMI SANZ**

## ENTREVISTA



### Julio Anguita presenta su 'Corazón rojo' en 'Lo + plus'

La mesa de invitados que acompañarán a Manu Carreño y Ana García Sñeriz, este martes en *Lo + plus*, la completan figuras de mundos muy diferentes: la política y la música. El que fuera coordinador general de Izquierda Unida, Julio Anguita, acude a presentar su libro, *Corazón rojo*.

CANAL 4, 15,30 HORAS

## 'CÓDIGO ROJO'



### Investigaciones con Francisco Pérez Avellán

Francisco Pérez Avellán, un punto de referencia hoy en día con su programa *Código Rojo*, repasa y relata las investigaciones más prestigiosas y trascendentes de nuestro país.

CANAL 4, 01,45 HORAS

## PROGRAMACIÓN DE TELEVISIÓN

TVE 1	LA 2	ANTENA 3	CANAL 4	TELES
<b>06:00 CANAL 24 HORAS</b> Espacio informativo con las noticias más destacadas de la jornada, tanto del ámbito nacional como internacional <b>07:00 TELEDIARIO MATINAL</b> <b>09:00 LOS DESAYUNOS DE TVE</b> Espacio de actualidad con entrevistas y tertulias dirigido y presentado por Pepa Bueno <b>10:15 SABER VIVIR</b> Espacio dedicado a la salud presentado por Manuel Torreiglesias. <b>11:15 POR LA MAÑANA</b> Magazine matinal presentado por Inés Ballester. Incluye: -Avance informativo Presentado por Ana Blanco	<b>07:00 THAT'S ENGLISH</b> <b>07:30 LOS LUNNIS</b> <b>09:30 AQUÍ HAY TRABAJO</b> Programa de servicio público concebido como una herramienta para conseguir empleo <b>10:00 T.V. EDUCATIVA:</b> <b>LA AVENTURA DEL SABER 2005</b> <b>LA BOTICA DE LA ABUELA</b> Espacio de remedios <b>11:00 ESPAÑA ES</b> <b>13:00 LOS LUNNIS</b> <b>15:15 SABER Y GANAR</b> <b>15:45 GRANDES DOCUMENTALES</b> <b>16:45 VUELTA CICLISTA</b> <b>COMUNIDAD DE VALENCIA</b> 1ª Etapa. Calpe-Calpe <b>17:30 LOS LUNNIS</b>	<b>06:00 LAS NOTICIAS DE LA MAÑANA</b> Espacio con las noticias más relevantes de primera hora de la mañana tanto del ámbito nacional como internacional. Incluyendo los deportes y el tiempo. <b>09:00 RUEDO IBÉRICO</b> Espacio de tertulia donde se comenta la actualidad informativa más relevante y donde se hace un repaso de los periódicos nacionales e internacionales. <b>10:45 CADA DÍA</b> Magazine presentado por María Teresa Campos. Incluye secciones de sucesos, crónica social y la tertulia donde se repasa la actualidad informativa.	<b>07:00 INFORMACIÓN BURSÁTIL:</b> Toda la información económica nacional e internacional en directo, desde Madrid, desde la apertura de la bolsa. <b>11:30 EL REMATE.</b> <b>13:00 AVANCE INFORMATIVO</b> <b>13:05 CARISSIMA</b> <b>14:00 SUPER AGENTE 86:</b> En el capítulo de hoy, El Agente Desechable, el profesor Whitaker viene a CONTROL para darle su fórmula de cohetes. Max y Alex Chain, un agente inglés, tratarán de que no le pase nada. <b>14:25 CANAL 4 NOTICIAS:</b> Primera Edición <b>15:00 ENCUENTROS:</b> El programa de entrevistas dirigido y presentado por Jesús Fonseca entrevista en esta	<b>06:30 INFORMATIVOS TELECINCO MATINAL</b> Espacio informativo con las noticias más relevantes de primera hora de la mañana y un avance de lo previsto para el día. Presentado por Ana Rodríguez y José Luis Fuentesilla. <b>09:10 LA MIRADA CRÍTICA</b> Espacio de tertulia informativa presentado por Vicente Vallés. <b>10:45 EL PROGRAMA DE ANA ROSA</b> Magazine presentado por Ana Rosa Quintana. Incluye: KARLOS ARGUÍANO EN TU COCINA Espacio de recetas fáciles y sabrosas presentado por el famoso cocinero Karlos Arguñano

**Necesitamos tu Sangre** **VENTE A DONAR** **HERMANDAD DE DONANTES DE SANGRE DE SEGOVIA HOSPITAL POLICLINICO** Calle San Agustín nº 13. 40001 Segovia **921 46 14 39** **921 41 92 91**

<b>14:00 INFORMATIVO CASTILLA Y LEÓN</b> Espacio de noticias con la actualidad de la jornada <b>14:30 CORAZÓN DE INVIERNO</b> Espacio dedicado a la crónica rosa presentado por Anne Igaritburu. <b>15:00 TELEDIARIO-1</b> Espacio informativo que recoge las noticias más destacadas. Presentado por Ana Blanco y María Escario en los deportes. <b>15:55 EL TIEMPO</b> Previsión meteorológica para las próximas horas. <b>16:00 OBSESIÓN</b> Telenovela <b>17:00 TE VOY A ENSEÑAR A QUERER</b> Telenovela <b>18:00 SMALLVILLE</b> Serie. Incluye: Avance informativo presentado por Lorenzo Milá <b>19:15 ESTO ES VIDA</b> Magazine vespertino presentado por Juan Ramón Lucas. Contiene secciones de actualidad, entrevista,	<b>19:15 PADRES EN APUROS</b> <b>19:30 A SU SALUD</b> <b>20:00 INFORMATIVO CASTILLA Y LEÓN</b> <b>20:30 FÚTBOL</b> <b>UEFA CHAMPIONS LEAGUE</b> Bayern Munich-Arsenal Desde el Estadio Municipal de Múnich <b>22:30 LA 2 NOTICIAS</b> <b>22:45 UEFA CHAMPIONS LEAGUE</b> Resumen de los encuentros disputados durante la jornada <b>22:45 QUÉ GRANDE ES EL CINE</b> Espacio dirigido y presentado por José Luis Garci que incluye el largometraje: <b>23:30 -El último pistolero</b> <b>01:30 -Coloquio con los invitados:</b> Eduardo Torres Dulce, Juan José Plans Martínez y Antonio Jiménez Rico <b>02:00 EUROPA 2005</b> <b>02:45 CONCIERTOS DE RADIO-3</b> <b>03:15 LA BOTICA DE LA ABUELA (R)</b> <b>03:30 TELEDEPORTE</b> <b>05:00 EURONEWS</b>	<b>14:30 LOS SIMPSON</b> Serie de animación Capítulo 276 <b>15:00 ANTENA 3 NOTICIAS 1</b> Espacio de noticias presentado por Roberto Arce y José Antonio Luque con la actualidad más relevante de la jornada en el panorama nacional e internacional. Incluye la crónica deportiva y la previsión meteorológica para las próximas horas. <b>15:45 LA VIDA ES ROSA</b> Espacio de crónica social presentado por Rosa Villacastín y Olga Marsel. <b>17:00 AVENTURA EN ÁFRICA</b> Resumen diario del reality-show presentado por Paula Vázquez en conexión desde Kenia y Alicia Ramírez. <b>18:00 NÚMEROS LOCOS</b> Concurso vespertino presentado por Carlos Sobera <b>19:00 DIARIO DE PATRICIA</b> Talk show presentado por Patricia Gaztañaga.	ocasión al pintor Manuel Castro, cuyas pinturas se caracterizan por su realismo y objetividad. <b>15:30 A TU SALUD</b> <b>16:00 LA TARDE ES TUYA</b> <b>18:00 INFIERNO EN EL PARAÍSO:</b> Telenovela mexicana protagonizada por Juan Ferrara, Alicia Machado, Tony Bravo, Magda Guzmán, Silvia Derbez. <b>19:00 AL SALIR DE CLASE</b> <b>19:30 KAOS</b> <b>19:55 ACTUALIDAD LOCAL.</b> Las noticias locales más importantes del día. Presentado y dirigido por Patricia Martín. <b>20:25 CANAL 4 NOTICIAS:</b> Segunda Edición <b>21:00 CASTILLA Y LEÓN SE MUEVE</b> <b>21:30 NATURALEZA Y OCIO</b> <b>22:00 MÁS MADERA.</b> El magazine local para las noches de Segovia, colaboraciones, entrevistas y concursos. Presentado por Remi Sanz. <b>23:30 ACTUALIDAD LOCAL</b> <b>00:05 CINE: THE KILLER</b> <b>01:45 CÓDIGO ROJO</b> <b>02:45 MTV MÚSICA</b>	<b>14:30 INFORMATIVOS TELECINCO</b> Espacio de noticias con la actualidad más relevante ocurrida en el ámbito nacional e internacional. Incluye la información deportiva y la previsión meteorológica. Presentado por Hilario Pino y Begoña Chamorro. <b>15:30 AQUÍ HAY TOMATE</b> Programa dedicado a la crónica rosa con enviados especiales al lugar de la noticia. Presentado por Carmen Alcayde y Jorge Javier Vázquez. <b>16:30 GRAN HERMANO VIP</b> Resumen de lo acontecido con Óscar Martínez <b>17:30 A TU LADO</b> Magazine vespertino que cuenta con una animada tertulia sobre la actualidad del corazón además de dar las últimas noticias del reality show <i>Gran Hermano Vip</i> . Presentado por Emma García. <b>19:35 ¡ALLÁ TÚ!</b> Concurso presentado por Jesús
----------------------------------------------------------------------------------------------------------------------------------------------------------------------------------------------------------------------------------------------------------------------------------------------------------------------------------------------------------------------------------------------------------------------------------------------------------------------------------------------------------------------------------------------------------------------------------------------------------------------------------------------------------------------------------------------------------------------------------------------------------------------------------	------------------------------------------------------------------------------------------------------------------------------------------------------------------------------------------------------------------------------------------------------------------------------------------------------------------------------------------------------------------------------------------------------------------------------------------------------------------------------------------------------------------------------------------------------------------------------------------------------------------------------------------------------------------------------------------------------------------------------------------------------------------------------------------------------------------	------------------------------------------------------------------------------------------------------------------------------------------------------------------------------------------------------------------------------------------------------------------------------------------------------------------------------------------------------------------------------------------------------------------------------------------------------------------------------------------------------------------------------------------------------------------------------------------------------------------------------------------------------------------------------------------------------------------------------------------------------------------------------------	------------------------------------------------------------------------------------------------------------------------------------------------------------------------------------------------------------------------------------------------------------------------------------------------------------------------------------------------------------------------------------------------------------------------------------------------------------------------------------------------------------------------------------------------------------------------------------------------------------------------------------------------------------------------------------------------------------------------------------------------------------------------------------------------------------------------------------------------------------------------------------------------------	-----------------------------------------------------------------------------------------------------------------------------------------------------------------------------------------------------------------------------------------------------------------------------------------------------------------------------------------------------------------------------------------------------------------------------------------------------------------------------------------------------------------------------------------------------------------------------------------------------------------------------------------------------------------------------------------------------------------------------------------------------------------------------------------------------------------

**segovialnmobiliaria.com** la mejor forma de encontrar casa en Segovia

crónica de sucesos y música. <b>20:00 GENTE</b> Espacio de sucesos y de crónica social. <b>21:00 TELEDIARIO 2</b> Espacio informativo concentrado en la actualidad de la jornada en el panorama nacional e internacional. Presentado por Lorenzo Milá y Jesús Álvarez, en la actualidad deportiva <b>21:55 EL TIEMPO</b> <b>22:00 MEMORIA DE ESPAÑA</b> Serie documental <b>23:00 LAS CEREZAS</b> Espacio de entrevistas a personajes de actualidad política, social y cultural que transcurren a dúo, salpicado de humor, conducido por Julia Otero <b>01:30 TELEDIARIO 3</b> <b>02:00 DEPORTE.ES</b> <b>02:30 LOS SIETE MAGNÍFICOS</b>	<b>POPULAR TELEVISION</b> <b>12:05 SANTA MISA</b> <b>12:50 TELETIENDA</b> <b>13:00 TODO DEPORTES R</b> <b>14:00 POPULAR TV NOTICIAS MEDIODÍA</b> <b>14:30 DOCUMENTALES ESTRENO</b> <b>15:00 EL TIRACHINAS TV R</b> <b>15:31 MÁS CINE POR FAVOR CLASICO 2</b> <b>17:05 EXPANSIÓN: CIERRE BOLSA</b> <b>17:30 TRIS, TRAS Y VERÁS 2 E</b> <b>19:00 EL CHAVO DEL 8 2 E</b> <b>19:30 VERANO AZUL 2ª PARTE E</b> <b>20:00 POPULAR TV NOTICIAS TARDE</b> <b>20:30 EL ZORRO R</b> <b>21:00 BUENAS NOCHES NIÑOS</b> <b>21:02 POPULAR TV NOTICIAS SEGOVIA</b> <b>21:08 CINE</b> <b>22:30 ENTRE LINEAS E</b> <b>22:55 POPULAR TV NOTICIAS SEGOVIA</b> <b>23:01 DEBATE POPULAR</b> <b>23:55 PALABRA DE VIDA</b> <b>0:00 POPULAR TV NOTICIAS NOCHE R</b> <b>0:30 POPULAR TV NOTICIAS SEGOVIA</b> <b>0:36 VERANO AZUL 2ª PARTE R</b> <b>1:05 EL ZORRO</b> <b>1:35 EXPANSIÓN</b>	<b>20:15 PASAPALABRA</b> Concurso cultural de preguntas y respuestas presentado por Silvia Jato en el que participantes e invitados muestran sus conocimientos. <b>21:00 ANTENA 3 NOTICIAS 2</b> Espacio informativo con las noticias más relevantes del panorama nacional e internacional. <b>21:45 AVENTURA EN ÁFRICA</b> Jornada de expulsión del reality show de supervivencia presentado por Paula Vázquez en conexión en directo desde Kenia y Nuria Roca. <b>00:30 BUENAFUENTE</b> Late show conducido por Andreu Buenafuente. <b>02:00 SEXO EN NUEVA YORK</b> <b>02:30 ANTENA 3 NOTICIAS 3</b> <b>02:45 TELEVENTA</b> Espacio de telepromociones donde se ofertan distintos productos <b>05:00 REPETICIÓN DE PROGRAMAS</b>	<b>TELESEGOVIA</b> <b>11:00 TELENOVELA "PRIVILEGIO DE AMAR"</b> <b>11:45 TELESERIE. "EL ALMA HERIDA"</b> <b>12:30 A MESA Y MANTEL</b> <b>13:00 TELENOVELA "VECINOS"</b> <b>14:00 TELENOTICIAS SEGOVIA</b> <b>14:30 TELENOTICIAS CASTILLA Y LEÓN</b> <b>15:05 FÚTBOL SALA</b> <b>15:30 TELENOTICIAS SEGOVIA</b> <b>16:00 CINE. "7 WINCHESTER PARA UNA MATANZA"</b> <b>17:30 ZIP ZAP</b> <b>17:55 AVANCE INFORMATIVO</b> <b>18:00 LA HORA ANIMADA</b> <b>19:00 TELESERIE "COMPAÑEROS"</b> <b>20:00 TELENOTICIAS SEGOVIA</b> <b>20:30 TELENOTICIAS CASTILLA Y LEÓN</b> <b>21:15 ESTUDIO 9</b> <b>21:50 QUE NO FALTE NADIE</b> <b>22:15 FÚTBOL SALA</b> <b>22:45 PLAZA MAYOR</b> <b>23:30 EL AYTO SOMOS TODOS</b> <b>0:00 TELENOTICIAS SEGOVIA</b> <b>0:30 TELENOTICIAS CASTILLA Y LEÓN</b>	<b>20:30 INFORMATIVOS TELECINCO</b> Espacio informativo con la actualidad más relevante ocurrida a lo largo del día, tanto del ámbito nacional como internacional. Presentado por Ángels Barceló y Agustín Hernández. Además, incluye la información deportiva y los últimos datos de la previsión meteorológica. <b>21:30 PECADO ORIGINAL</b> Espacio de humor que repasa la actualidad con ácidos reportajes <b>22:00 MOTIVOS PERSONALES</b> Serie <b>23:45 CRÓNICAS MARCIANAS</b> Late show presentado por Javier Sardá. Le acompañan sus habituales colaboradores. <b>02:20 INFORMATIVOS TELECINCO</b> <b>02:45 INFOCOMERCIALES</b> <b>05:45 LA LÍNEA DE LA VIDA</b>
------------------------------------------------------------------------------------------------------------------------------------------------------------------------------------------------------------------------------------------------------------------------------------------------------------------------------------------------------------------------------------------------------------------------------------------------------------------------------------------------------------------------------------------------------------------------------------------------------------------------------------------------------------------------------	---------------------------------------------------------------------------------------------------------------------------------------------------------------------------------------------------------------------------------------------------------------------------------------------------------------------------------------------------------------------------------------------------------------------------------------------------------------------------------------------------------------------------------------------------------------------------------------------------------------------------------------------------------------------------------------------------------------------------------------------------------------------------------------------------------------------------------------------------------------------------------------------------------------------------------------------	------------------------------------------------------------------------------------------------------------------------------------------------------------------------------------------------------------------------------------------------------------------------------------------------------------------------------------------------------------------------------------------------------------------------------------------------------------------------------------------------------------------------------------------------------------------------------------------------------------------------------------------------------------------------------------------------------------------------------------------------------------------------	-----------------------------------------------------------------------------------------------------------------------------------------------------------------------------------------------------------------------------------------------------------------------------------------------------------------------------------------------------------------------------------------------------------------------------------------------------------------------------------------------------------------------------------------------------------------------------------------------------------------------------------------------------------------------------------------------------------------------------------------------------------------------------------------------------------------------------------------------------------	--------------------------------------------------------------------------------------------------------------------------------------------------------------------------------------------------------------------------------------------------------------------------------------------------------------------------------------------------------------------------------------------------------------------------------------------------------------------------------------------------------------------------------------------------------------------------------------------------------------------------------------------------------------------------------------------------------

**CIENCIA**



**'A ciencia cierta' descubre homo sapiens en la Cueva de Sidrón**

El programa profundiza sobre los restos óseos encontrados en la cueva de Sidrón, en Asturias. A través de un reportaje extenso partirán del descubrimiento en 1994 de dos mandíbulas humanas para su posterior estudio. En *A ciencia cierta* conoceremos un primer informe en el que se determinó que se trataba de restos de Homo sapiens.

LA 2. PRÓXIMAMENTE.

**INFORMATIVO**



**José Blanco en 'Ruedo Ibérico'**

El contenedor informativo de Antena 3 dirigido y presentado por Montserrat Domínguez recibirá hoy al secretario de Organización del PSOE, José Blanco.

ANTENA 3. 09,00 HORAS

CANAL +	TELEMADRID
07:05 ZAP, ZAP, ZAPIN 07:55 LO + PLUS Repetición del magazine	07:00 TELENOTICIAS Las noticias a primera hora de la mañana de la mano de Álvaro Santos.
08:45 NOTICIAS CNN+ Espacio informativo con las noticias más destacadas	07:30 CYBERCLUB Espacio infantil. Incluye: -Nick and Perry -Doraemon -Magical Doremi
09:00 CINE <i>Solaris</i> . EEUU. 2002. Dirección: Steven Soderbergh. Intérpretes: George Clooney, Natascha McElhone, Vitola Davis, Jeremy Davies.	09:00 EL CÍRCULO A PRIMERA HORA Presenta Ely del Valle
10:35 CINE <i>9 días</i> . EEUU. 2002. Dirección: Joel Shumacher. Intérpretes: Anthony Hopkins, Chris Rock, Peter Stormare, Gabriel Macht, Kerry Washington.	09:30 BUENOS DÍAS, MADRID Magazine informativo presentado por Begoña Tormo y Alipio Gutiérrez
12:30 CARA A CARA	11:15 VIVE LA VIDA Magazine presentado por Cristina Tárrega. Incluye:
	12:35 ¿QUÉ COMEMOS HOY?

**LAS PELÍCULAS DE HOY**

**La mejor del día**  
 LA 2 23:30  
**EL ÚLTIMO PISTOLERO**  
 ★★  
 Título original: "The Shootist". EE.UU. 1976. Dirección: Don Siegel. Intérpretes: John Wayne, Lauren Bacall, Ron Howard, John Carradine. 99 m.

Imagen del filme dirigida por Don Siegel.

**Decadencia del western**

Un antiguo pistolero, John Bernard Books, ya envejecido, deberá enfrentarse a cinco forajidos, a quienes nadie había conseguido dar caza, enemigos más jóvenes y ágiles que él. Con el tiempo Books se convirtió en un héroe nacional. Un western a contrapié que no consiguió entender los cambios del género y que eligió a unos protagonistas crepusculares incapaces de resolver la papeleta salvo por sus tablas. Una cinta que trata de homenajear a John Wayne, que rodó la película enfermo de cáncer, pero se convierte al final en una imitación de sí mismo.

ejército estadounidense. Mel Gibson encarna un nuevo personaje heroico en su filmografía, dando vida al propio Moore, después de protagonizar largometrajes como 'El Patriota', 'Payback', 'Arma letal' o 'Braveheart', con la que obtuvo sendos Oscar a la mejor película y al mejor director.

Canal + 18:42

**BESOS DE GATO**

España. 2002. Dirección: Rafael Alcázar. Intérpretes: Juanjo Puigrobé, Leticia Dolera, Ruth Gabriel, Lola Marceli, David Carrillo, Pepe Sancho. 77 m.

Fran, un abogado de éxito, descubre al volver a cenar a su casa que su hija Carlota, de 17 años, no ha regresado. Decide entonces salir a buscarla; con las indicaciones de su otro hijo no le resulta difícil dar con ella en una discoteca. Carlota no sabe qué ha sido de su novio y no está dispuesta a volver a casa sin saber algo de él. Fran decide acompañarla y se inicia entonces un complicado recorrido por la noche de la ciudad. El director Rafael Alcázar regresa al cine con esta película, después de seis años en televisión, que cuenta el enfrentamiento entre padre e hija.

Canal + 23:10

**MONSTER'S BALL**

Título original: "Monster's Ball". EEUU. 2001. Dirección: Marc Forster. Intérpretes: Billy Bob Thornton, Halle Berry, Heath Ledger, Sean Combs, Peter Boyle. 61 m.

La familia Grotowski está formada por Hank, su hijo Sonny y su padre Buck, tres generaciones de hombres cuyo trabajo en la prisión federal del estado de Georgia consiste en ayudar a ejecutar a los condenados a muerte. El patriarca de la familia, ya retirado, ha transmitido a su hijo el odio por la raza negra, pero su nieto Sonny parece apartarse de la tradición familiar. Cuando el gobernador da luz verde a la ejecución del preso negro Lawrence Musgrove, en casa de los Grotowski se desencadena la tragedia.

y sus jóvenes soldados aterrizaron en una región de Vietnam, conocida como el Valle de la Muerte, donde se vieron rodados por más de dos mil soldados enemigos. La batalla que tuvo lugar fue una de las más feroces de la historia de Estados Unidos y el primer choque importante entre los soldados de Vietnam del Norte y el

Canal + 10:35

**9 DÍAS**

Título original: "Bad Company". EEUU. 2002. Dirección: Joel Schumacher. Intérpretes: Anthony Hopkins, Chris Rock, Peter Stormare, Gabriel Macht. 111 m.

Gayord Oakes es un experimentado agente de alto nivel de la CIA que lleva años trabajando con su compañero, Kevin Pope, por conseguir recuperar una maleta con un arma nuclear que ha caído en las manos equivocadas. Oakes queda destrozado ante la repentina muerte de Pope, tan sólo nueve días antes de que se celebre la venta del arma nuclear.

Canal + 16:30

**CUANDO ÉRAMOS SOLDADOS**

Título original: "When We Were Soldiers". EEUU. 2001. Dirección: Richard Benjamin. Intérpretes: Mel Gibson, Madeleine Stowe, Greg Kinner, Sam Elliot, Chris Klein, Kerri Russel. 87 m.

El domingo 14 de noviembre de 1956, el teniente coronel Hal Moore



Halle Berry, una de las protagonistas de 'Monster's ball'.

● Mala ★ Regular ★★ Interesante ★★★ Buena ★★★★ Muy Buena

**tu centro comercial de Segovia**  
 Zona Casco Antiguo - Calle Real - Zona Fernández Ladreda  
 Zona San Francisco - Zona Gobernador Fernández Jiménez

13:00 ESPECIAL C+ <i>Todo sobre Sean Penn</i>	Presentado por Juan Pozuelo. Hoy: coliflor al gratén y papillote de cordero.
13:30 LOS 40 PRINCIPALES	
14:00 MÁS DEPORTE	
14:50 NOTICIAS CNN+	
15:00 TELESERIE <i>El show de Norm</i> <i>Norm contra la profesión más antigua</i>	13:15 ALTO Y CLARO Debate moderado por Curry Valenzuela. Invitados: Gabriel Albiac, Fernando López Agudín, Charo Zarzalejos y Jaime González.
15:30 LO + PLUS	
16:30 CINE <i>Cuando éramos soldados</i> . EEUU. 2002. Dirección: Randall Wallace. Intérpretes: Mel Gibson, Madeleine Stowe, Greg Kinnear, Sam Elliott.	14:00 TELENOTICIAS Espacio informativo que resume la actualidad de la jornada, tanto en el ámbito nacional como internacional.
18:42 CINE <i>Besos de gato</i>	15:00 DEPORTES
20:00 NOCHE DE CHAMPIONS EN C+	15:20 CONTANTE Y SONANTE
20:45 UEFA CHAMPIONS LEAGUE Retransmisión especial del partido: Real Madrid - Juventus	15:30 CIFRAS Y LETRAS
23:10 LOS OSCAR EN C+: CINE ESTRENO <i>Monster's Ball</i>	16:00 GRAN VÍA DE MADRID
01:02 CINE <i>8 millas</i>	18:00 MADRID DIRECTO
02:47 ESPECIAL C+	19:30 METRO A METRO
	20:30 TELENOTICIAS
	21:25 CAPITAL
	21:55 CINE: EL MEGAHIT: LA SEMANA DE LOS ÓSCAR <i>Erin Brokovich</i>
	00:40 DIARIO DE LA NOCHE
	01:40 PLANETA DOC: LA SEMANA DE LOS ÓSCAR

**GMS 921 41 32 32 GMS**  
 Segovia Plaza de Santa Eulalia, 10 920 35 29 79  
 Plaza de Santa Ana, 4 Avila

03:40 CINE <i>Universo Hip Hop</i> <i>Otra terapia peligrosa ¡Recaída total!</i>	03:45 DOCUMENTAL: EXPLORACIÓN PLANETA <i>Pueblos desconocidos</i>
05:12 CINE <i>Soldados de Salamina</i>	04:10 PROGRAMACIÓN LAOTRA

**PROMOCION: en PARQUE ROBLEDO**  
 ¡ ULTIMAS VIVIENDAS ! 1 y 2 dormitorios  
 - Grandes terrazas - Ascensor  
 - Bajos con patio - Bonito enclave

**PROMOCION: Junto Claret ugarTE**  
 1, 2 y 3 dormitorios Ascensor  
 - Desde 66 m<sup>2</sup> ¡ CALIDADES DE PRIMERA !

www.ugarte-inmobiliaria.com  
 Tel. y Fax.: 921 44 46 47 - 921 44 54 55

## Don Quijote en la nieve

### Dos segovianos ganan un concurso internacional organizado por Redbull

MARÍA COCO  
Riaza

Han pasado cuatrocientos años desde que el escritor Miguel de Cervantes hizo pública la primera edición de 'Don Quijote de la Mancha' y ahora, cuatro siglos después, dos jóvenes procedentes de la localidad de Riaza han basado la edición de un video en la magistral obra literaria.

El trabajo, que fue presentado al concurso 'Hike & Ride 2005' organizado por la marca de bebidas Redbull, obtuvo el primer premio del certamen nacional y, el pasado domingo, fue elegido como el mejor video internacional tras obtener la mayor puntuación entre varias obras presentadas por jóvenes procedentes de países como Alemania, Holanda o Italia, entre otros.

Todo comenzó casualmente. Según explicó Luis González Muñoz Morales, uno de los dos protagonistas, se enteraron por casualidad de este certamen que consistía en la elaboración de un video (de unos tres minutos de duración) donde se proponía la grabación de parajes utilizados para la práctica de esquí.

Con tan solo una cámara de video Mini DV y un ordenador personal los dos jóvenes editaron una pieza sobre su deporte favorito donde, además, quedaban registradas sus personalidades. "En parte somos parecidos a Don Quijote y Sancho Panza ya que uno de nosotros es más alocado mientras que

otro es un poco más cauto a la hora de tomar decisiones", explicó Luis González.

El otro protagonista de la curiosa aventura es David García.

Entre los dos han realizado este video-clip de esquí extremo. "Nos pasa lo mismo que a Don Quijote, algunos piensan que estamos locos por la afición que te-

nemos", consideraron. Los escenarios de la grabación han sido la estación de esquí segoviana de La Pinilla, en las cercanías de la localidad de Riaza y en la Sierra de Ayllón. Los dos jóvenes agradecieron el apoyo de los habitantes de la zona, poblaciones donde la votación ha levantado cierto interés. La votación de los trabajos, que se efectuó durante la pasada semana y a través de internet, estuvo muy reñida entre el equipo español y otro de procedencia suizo-holandés. Sin embargo, según dijeron, "gracias al apoyo de amigos y también de personas que no conocemos hemos conseguido alzarnos con la victoria". Así las cosas, los dos participantes viajarán próximamente a Suiza donde participarán en otro certamen. Esta vez competirán con siete equipos más, formados por expertos en la práctica de esquí extremo. La nueva competición, para la que cuentan con un presupuesto de 2.000 euros procedente de la organización, consiste en la edición de otro video. En esta ocasión contarán con 72 horas, 48 para efectuar los trabajos de grabación y 24 para editar las imágenes.



Imágenes que muestran dos momentos diferentes de la grabación

EL ADELANTADO

LA ÚLTIMA  
RAFAEL TORRES

## El trámite

LA VIDA SOCIAL ESTÁ CUAJADA de trámites engorrosos que, no obstante, le son consustanciales y puede que, en algún caso, hasta necesarios. Casi todo en la vida, desde nacer a morir, conlleva su correspondiente trámite burocrático, pero, a menos que uno sea aborrigén de alguna selva remota o un hipieradical, tiene uno que apechar con esa molestia. La vida se compone de trámites, incluso la propia vida no es sino un trámite para una porción de religiones, y yo creo que el 42,32% de los votantes españoles se acercaron a las urnas el domingo persuadidos de esa sencilla verdad, pues, en efecto, el referéndum sobre la Constitución Europea era un trámite, pero un trámite que había que hacer.

La vida política, como su gemela la vida social, tiene momentos fascinadores, estimulantes, preciosos, y también tiene otros decididamente insufribles, pero cuando se vive, hay que vivirlos todos. Para la construcción política de los Estados Unidos de Europa, que así puede llamarse esa liga transnacional, se ha establecido como necesario su referendo popular en todos y cada uno de los países que lo componen, y lo único que pasa es que a los españoles nos tocó pasar por ventanilla los primeros, con lo poco apasionante que es pasar por ventanilla ninguna, salvo que le den algo a uno. Así las cosas, situadas éstas en su verdadera dimensión de trámite, que casi uno de cada dos votantes españoles se acercara a depositar su impreso (impreso más que voto), ha de considerarse como un éxito notable.

Tipos de sangre caliente, lo que nos va a los españoles es suponer que con nuestra papeleta vamos a cambiar de régimen, de sistema, de todo, para poner el que nos gusta a cada uno de nosotros, pero hemos de mostrarlo que también sabemos, si la ocasión lo requiere, emplearla para un sencillo, y a lo mejor trascendente como todo lo sencillo, trámite.

San Francisco 19

921 412090

Triángulo Inmobiliaria

Le invitamos a apreciar la diferencia

Monedas de Europa Colección Exclusiva

Miércoles 23 de febrero TURQUÍA

GRATIS de lunes a sábado

COLECCIÓN

Europa: Mónaco, Alemania, España, Francia, Portugal, Irlanda, Reino Unido, Países Bajos, Suiza, Austria, Hungría, República Checa, Eslovaquia, Polonia, República de Corea, Corea del Sur, Taiwán, Hong Kong, China, Japón, Corea del Norte, Corea del Sur, República Democrática de Corea, Vietnam, Laos, Camboya, Tailandia, Filipinas, Indonesia, Malasia, Singapur, Brunei, Australia, Nueva Zelanda, Islas Cook, Niue, Samoa, Tonga, Vanuatu, Fiyi, Islas Marshall, Islas Marianas del Norte, Islas Salomón, Timor Oriental, Timor Occidental, Vanuatu, Kiribati, Tuvalu, Islas Cocos (Keeling), Islas Tokelau, Islas Marianas del Sur, Islas Marianas Occidentales, Islas Marianas Orientales, Islas Marianas del Norte, Islas Marianas del Sur, Islas Marianas Occidentales, Islas Marianas Orientales, Islas Marianas del Norte, Islas Marianas del Sur, Islas Marianas Occidentales, Islas Marianas Orientales.

Monedas

EL ADELANTADO

902 116 813