Redacción
Administración
y Talleres
VILLARROEL, 91
Apartado de Correos, núm. 442
Redacción . . . 36131
Administración . 31417

Precio del ejemplar: 50 céntimos

La Prensa

DIARIO DE LA TARDE DE INFORMACION MUNDIAL

Jueves, 23 de febrero de 1950

AÑO X - BARCELONA - NUMERO 2.721

"HAY QUE CONSIDERAR LO QUE SERIA HOY DE TODO EL OCCIDENTE SI HUBIERAMOS PERDIDO NUESTRA BATALLA"
FRANCO

ENORME AFLUENCIA DE VOTANTES EN LAS ELECCIONES INGLESAS

Tres complicados en el asesinato de señor Gallostra, muertos a balazos

AL PARECER SE TEMIA QUE REVELARAN EL SECRETO DEL CRIMEN

Dos de los asesinados son españoles

PUEBLA (Méjico), 23. — *Comunica la Agencia United Press que tres individuos han sido asesinados en la carretera que conduce a Córdoba. La Policía cree que este crimen tiene relación con el asesinato del diplomático español, don José de Gallostra.*

Dos de los tres parecen ser españoles. Uno de los asesinados ha sido identificado como Francisco Arellano por las tarjetas encontradas en su ropa, aunque sin saber su domicilio. Los otros dos, uno de ellos de los dos que se cree sean españoles, siguen sin identificarse.

La Policía ha recogido veinte cápsulas de pistola vacías en la cuneta de la carretera a dos kilómetros del balneario de "García Crespo". Este mismo número de agujeros se ha hallado en las cabezas de las víctimas.

Soldados destacados en las cercanías del lugar del crimen han declarado que oyeron los disparos alrededor de las cuatro de la madrugada. Según un informe de la Policía parece que estos individuos "fueron asesinados para que no dijeran el secreto del asesinato del señor Gallostra".

El asesino declara pertenecer a la "Legión del Caribe"

MEJICO, 23. — *Las investigaciones realizadas con motivo del asesinato del señor Gallostra, indican que el criminal era un indocumentado que había entrado en el país, procedente de Guatemala, utilizando un pasaporte falsificado y figuraba con un nombre supuesto que le hacía pasar por español.*

El asesino ha manifestado que pertenecía a la llamada "Legión del Caribe". — Efe.

El día 2 llegará a España el cadáver del señor Gallostra

CIUDAD DE MEJICO, 23. — *El cadáver del diplomático español señor Gallostra será transportado en un aparato de Aerovías Guest, que saldrá de aquí el miércoles 1 de marzo, a la una de la madrugada y llegará a la una y media de la madrugada del jueves, día 2. — Efe.*

Los payasos rojos continúan sus turbias maniobras antiespañolas

NUEVA YORK, 23. — El titulado presidente de la República vasca, José Antonio Aguirre, ha anunciado a un grupo de personalidades españolas, que representan prácticamente todas las tendencias políticas desde el socialismo hasta la monarquía, que iniciará una vigorosa campaña en Wáshington encaminada a probar que existe una fuerte coalición de elementos políticos capaces de establecer el régimen interino en España.

Aguirre, jefe del partido separatista vasco, que llegó a ésta el pasado lunes procedente de Europa, a bordo del "Queen Elizabeth" ha declarado que este grupo demostrará que no es verdad lo de que "no existe otra alternativa que Franco" como réplica a la afirmación de Acheson de que "no existe alternativa al actual Régimen".

"Hay un enorme sector político —dijo el jefe separatista— que comprende los socialistas, catalanes, vascos y liberales moderados, desde Prieto hasta monárquicos, capaces y dispuestos a establecer un régimen provisional"

Aguirre se unirá en Wáshington con el resto de la delegación que está integrada además de Aguirre por Trifón Gómez, socialista, representante de la Unión General de Trabajadores; Jesús Galíndez, de Solidaridad de trabajadores vascos; Rafael Supervia, republicano de Izquierda Republicana y Jaime Miravitlles, representante del sector catalán Además Aguirre ha anunciado la llegada de un representante monárquico que actualmente conferencia con don Juan en Lisboa. — Efe.

El lugar donde fué asesinado el Sr. Gallostra, representante de España en Méjico

Edificio hispanoamericano, con la estatua de Cristóbal Colón en primer plano, donde residía el diplomático español asesinado. La flecha blanca indica el lugar donde cayó, herido mortalmente por los disparos de su asesino —(Foto Cifra)

ILUSTRE EDITOR PERIODISTICO EN ESPAÑA

El coronel McCormick, editor del "Chicago Tribune" y uno de los hombres que más poderosamente influyen en la opinión americana. El coronel McCormick llegó hoy a Madrid y mañana estará en Barcelona, de paso para Karachi (Foto Pérez de Rozás)

Acuerdo comercial y de pagos entre España y Grecia

MADRID, 23. — Esta mañana ha tenido lugar en el palacio de Santa Cruz el acto de la firma del acuerdo comercial y de pagos concertado entre España y Grecia. En representación de España firmó el convenio el ministro de Asuntos Exteriores, señor Martín Artajo, y en representación de Grecia lo hizo el encargado de Negocios en España, señor Spyros C. Capetanides

Aunque el volumen del acuerdo no es muy elevado —unos dos millones de dólares por cada lado— permite reanudar un intercambio que había sido prácticamente suspendido desde el año 1936. Grecia ofrece un interesante mercado para la industria de nuestro país y la ejecución del acuerdo servirá para dar a conocer la producción nacional de máquinas en general, productos químicos, manufacturas de caucho, especialidades farmacéuticas, material eléctrico, máquinas de coser, instrumentos de medida, aparte de facilitar la interrumpida exportación de conservas de pescado, anchoas, papel de fumar, corcho, mercurio y otras mercancías diversas.

Actualidad española en los Estados Unidos

Con motivo de su estancia en Nueva York del director general de Turismo, señor Bolín, fué agasajado por un grupo de amigos de España, relevantes personalidades de la industria y de los negocios norteamericanos. En la foto, de izquierda a derecha, Ralph T. Reed, presidente de la American Express Company; el señor Bolín, Ogden Hammond, ex embajador norteamericano en España, y Sailing P. Baruch, presidente de la Baruch Nttuns & Company. El señor Bolín ha gestionado la estancia en España de millares de peregrinos norteamericanos que irán a Roma con motivo de Año Santo. — (Foto Cifra)

Bulgaria culpa a los Estados Unidos del rompimiento de relaciones diplomáticas

Dice que el ultimátum yanqui era ilegal y estaba fuera de lugar

VIENA, 23. — Hoy se ha hecho público en Bulgaria la noticia de que Estados Unidos ha roto sus relaciones diplomáticas con Bulgaria. La Prensa publica un comunicado del Gobierno búlgaro en el que dice "que los Estados Unidos tienen la culpa exclusiva" de la ruptura de relaciones. Otro comunicado dice que la Embajada polaca en Wáshington se hará cargo de los intereses búlgaros en los Estados Unidos.

Dice Bulgaria que los Estados Unidos han respondido a su petición de que retirase al ministro norteamericano en Sofía, Donald Heath, con "un ultimátum fuera de lugar e ilegal", al cual Bulgaria no respondió, dando por resultado la ruptura de relaciones. — Efe.

Radio Moscú da cuenta de la rotura de relaciones entre Bulgaria y los Estados Unidos

PARIS, 23. — Radio Moscú y la Agencia Tass han mencionado esta mañana por primera vez la ruptura de relaciones entre los Estados Unidos y Bulgaria, pero sin hacer comentarios. — Efe.

Los "más íntimos colegas" de Stalin

LONDRES, 23. — La radio de Moscú, al emitir la lista de candidatos para las próximas elecciones generales soviéticas, ha dicho que los "más íntimos colegas" de Stalin son V. M. Molótov, G. N. Malenkov, N. A. Bulganin y Nikita Jrushchef. Efe.

Investigarán si en el Departamento de Estado yanqui existen simpatizantes del comunismo

Lo acordó el Senado por unanimidad, después de cuatro horas de debate

WASHINGTON, 23. — El Senado ha ordenado a su Comisión de Relaciones Exteriores que realice una inmediata investigación sobre las acusaciones formuladas acerca de que en el Departamento de Estado existen numerosos simpatizantes del comunismo. La resolución por la que se ordena la investigación fué aprobada por unanimidad después de cuatro horas de debate sobre las palabras que habían de ser empleadas en el texto del documento. — Efe.

Sesenta mil obreros de las industrias metalúgicas de París, en huelga

PARIS, 23. — Los obreros de muchas fábricas han votado hoy sobre si se unen o no a la creciente oleada de huelgas que han llevado ya al paro a unos 60.000 obreros de las industrias metalúrgicas y del automóvil en la capital y alrededores. Anoche se hallaban paradas 35 fábricas en París solamente. No se conoce aún el resultado de aquellas votaciones.

Los Sindicatos de Transportes Públicos se están entrevistando con las autoridades del ramo para conocer la respuesta a las peticiones de aumentos de salarios. — Efe.

Audiencias de S. E. el Jefe del Estado

1. Presidida por el gobernador civil de Ciudad Real, el Caudillo ha recibido una Comisión de la Cofradía de Nuestro Padre Jesús del Perdón, de Manzanares, cuyo párroco impuso a S. E. la Medalla de dicha Cofradía. — 2. S. E. el Jefe del Estado ha recibido en audiencia una Comisión de Alava, integrada por el presidente de la Diputación, alcalde de Vitoria y el general don Camilo Alonso Vega, director de la Guardia Civil, quienes testimoniaron su leal adhesión de siempre al Generalísimo. — (Fotos Ortiz)

Se está votando desde las siete de la mañana, bajo un día frío y lluvioso

Se calcula que acudirán a las urnas el 80 por 100 de los 34 millones de electores

LOS CANDIDATOS SON 1,863 PARA UN TOTAL DE 625 ACTAS

Esta noche se darán los primeros resultados, aunque los definitivos no se conocerán hasta el mediodía de mañana

LONDRES, 23. — *A las siete de la mañana han comenzado las elecciones generales en Gran Bretaña, en día frío y lluvioso. El número de electores asciende a treinta y cuatro millones.*

Las promesas hechas por los principales partidos políticos son:

LABORISTAS. — Lucha contra el paro, ampliación de las nacionalizaciones a las industrias del acero y del azúcar, mantenimiento del control de los abastecimientos y política de racionamiento.

CONSERVADORES. — Disminución de los impuestos y reducciones en los gastos del Gobierno, detención de la política de las nacionalizaciones y retorno a la política de la iniciativa privada.

LIBERALES. — Política mixta en las nacionalizaciones y retorno al comercio libre.

Los candidatos son en total 1.863, para un total de 625 actas de que consta la Cámara de los Comunes. La nueva Cámara tendrá 15 diputados menos que en el período parlamentario anterior, debido a los cambios en los límites de los distritos electorales.

Las urnas serán cerradas y selladas a las nueve de la noche de hoy, hora local. Los resultados finales de las elecciones se espera que sean conocidos entre las doce y las seis de la tarde de mañana.

Los reyes de Inglaterra permanecerán hoy durante todo el día en el Palacio Real de Buckingham, donde seguirán el desarrollo de las elecciones por medio del teletipo, la radio y la instalación de televisión.

La última Cámara de los Comunes estaba formada de la siguiente forma: 390 laboristas; conservadores, 201; liberales, 10; liberales nacionales, 13; laboristas independientes, 5; liberales independientes, 1; nacionalistas irlandeses, 2; progresistas independientes, 1; comunistas, 2; nacionalistas, 2; independientes, 11. — Efe.

Millares de obreros votaron en las primeras horas de la mañana

LONDRES, 23. — Decenas de millares de obreros industriales del transporte, portuarios y ferroviarios, fueron los primeros en acudir a los colegios electorales en las primeras horas de la mañana. En Londres, grandes ciudades y centros industriales, se formaron enormes colas antes de que los colegios fueran abiertos a las siete de la mañana.

En total, los laboristas presentan 620 candidatos; los conservadores, 619; los liberales, 475. Los comunistas, que sólo tenían dos diputados en la anterior Cámara, presentan cien candidatos.

Las consignas de los órganos de los tres partidos más importantes, son: "Daily Express", de los conservadores: "Paz con Winston Churchill"; el Daily Herald", laborista: "Esperanza en el mañana; votad a los laboristas" y "Manchester Guardián", liberal: "Medita tu voto". —

Unos desconocidos atacan el coche de un candidato laborista

LONDRES, 23. — A las diez de la mañana, continúa el tiempo indeciso, pero no parece que vaya a llover, al menos intensamente. En general se cree que el porcentaje de votantes será uno de los más elevados en la historia de las elecciones británicas.

He aquí al optimista contrincante de Mr. Attlee, Mr. J. Paul, que disputará al primer ministro actual la candidatura por el distrito de West Wolverhampton. Mr. Paul habla a sus electores por el micrófono desde su automóvil, en el que lleva instalados varios altavoces. — (Foto Planet)

En la jefatura del partido laborista de Birmingham se declara que, a juzgar por las primeras impresiones el número de votantes "va a ser enorme". En los colegios de Londres se indica la misma tendencia. Solo en dos distritos, el tiempo dificulta la votación: en Swansea, donde llueve con intensidad y en Glasgow, donde la niebla de las primeras horas parece que degenera en lluvia.

La votación se efectúa tranquila y silenciosamente. Hasta ahora sólo se tienen noticias de un incidente aislado. *Unos desconocidos atacaron el coche en que iba el candidato laborista Ian Mikard, rompieron un banderín laborista y causaron algunos daños al vehículo. El candidato declaró en el puesto de la policía que los autores del atentado deben ser algunos jóvenes conservadores.* —

Enorme afluencia de electores

LONDRES, 23. — Aunque el día amaneció lluvioso en algunas comarcas de Inglaterra, el sol parece que va a lucir, lo que contribuirá a una mayor concurrencia a las urnas de los electores.

La jornada comenzó en una atmósfera de calma, a pesar de la importancia de esta jornada electoral para el porvenir de Inglaterra y de la incertidumbre que reina en torno a los resultados. Como ya se ha dicho, la afluencia de electores en las grandes ciudades, sobre todo en las industriales, es muy elevada. En Liverpool habían votado seis mil obreros a la hora de ser abiertos los colegios y en Birmingham, ocho mil.

En total hay 50.000 colegios electorales instalados en edificios públicos de 622 circunscripciones de que está dividida Inglaterra, Escocia e Irlanda del Norte.

Más de 50.000 vehículos han sido movilizados en las circunscripciones rurales para transportar a los electores desde su domicilio a los colegios. Se espera que en el caso de que no llueva intensamente durante la jornada, votará el 75 o el 80 por 100 del total de los electores, que asciende a 34 millones. — Efe.

En dos distritos únicamente no habrá lucha

LONDRES, 23. — De los 625 puestos que tendrá la Cámara de los Co-

(Pasa a la última página)

El inglés vota copiosamente

STA terminando la jornada electoral en la Gran Bretaña. Desde la apertura de los colegios a las siete de la mañana de hoy, se advierte una gran concurrencia de votantes en todos los distritos, y probablemente será esta batalla electoral una de las que más gente habrán movilizado en el curso de la historia democrática inglesa. Tan nutrida concurrencia de electores a cumplir con su obligación legal de emitir el voto, es buen sintoma.

Mañana conoceremos el resultado total de los escrutinios, y sólo entonces se podrá saber quién ha triunfado. Los laboristas llevan las de ganar, por la enorme superioridad en el número de actas que consiguieron en las elecciones anteriores, porque entonces alcanzaron tres millones de votos más que los conservadores, y porque han ganado desde entonces todas las elecciones parciales. Además, han hecho todo lo que estaba en sus manos para obtener hoy el triunfo: supresión de los doce representantes que designaban las Universidades, privilegio favorable a los conservadores que databa desde el año 1603; control absoluto de las viviendas municipales, con lo que creen asegurar el voto favorable de los centenares de miles de personas que aspiran a tener piso propio; creación de centenares de miles de empleados; monopolio de importantes negocios como la Banca, la electricidad, los transportes; imposición de una severa disciplina sindical que puede costar el pacto del hambre a quien ose votar en contra; etc., etc.

Los conservadores creen que se ha producido una amplia modificación en el sentir del público, y que en especial la clase media les votará en su inmensa mayoría, siendo así que en 1945 se pronunció por los laboristas. También confían en recoger la mayor parte del millón y cuarto de nuevos votos que toman parte en estas elecciones.

EL PROBLEMA DE LAS RELACIONES ENTRE LOS "GRANDES" — Mientras el electorado inglés dilucida en las urnas qué tipo de Gobierno habrá de asumir el Poder durante los próximos cuatro años, las resueltas declaraciones hechas anoche por el presidente Truman acerca del control atómico, de una parte, y de otra la réplica aireada desde Moscú a las recientes sugerencias de Churchill, han vuelto a situar en el primer plano de la pantalla política internacional el problema de las relaciones entre los "tres grandes" y la gravedad de sus desavenencias en función de las nuevas armas destructoras concebidas por el ingenio humano.

En su habitual Conferencia de Prensa, Truman prometió anoche que Norteamérica seguirá examinando todas las posibilidades de llegar a un verdadero acuerdo sobre el control internacional de los nuevos explosivos. "Los planes ya elaborados y sancionados por la O. N. U. cuentan con el apoyo de los Estados Unidos. Pero es demasiado importante lo que está en juego, para que Norteamérica o cualquier otra nación se sienta despreciativamente orgullosa", dijo el presidente para pronunciar a renglón seguido una seria advertencia: "No aceptamos acuerdos fingidos. Sabemos que hay momentos en que no puede evitarse el uso de la fuerza para defender la democracia."

UN FRACASO DE CHURCHILL. — A las pocas horas de difundidas las palabras de Truman, la emisora de Moscú ha transmitido el primer comentario soviético a la reciente propuesta hecha por Churchill para que se celebren nuevas conferencias tripartitas entre las personalidades más destacadas de Norteamérica, Rusia y Gran Bretaña, acerca del control internacional de la energía nuclear. La radio soviética califica la propuesta de "una artimaña electoral tendente a obtener votos valiéndose del deseo de paz arraigado en el pueblo inglés", pero añade: "La sibilina sugerencia de Churchill es algo más: Es una confesión del fracaso rotundo que ha tenido la política que él mismo esbozó hace cuatro años en el discurso de Fulton, en el que Churchill rechazó la idea de la cooperación entre las tres grandes Potencias en el período de la postguerra."

Esto es cierto. Sólo que el fracaso de Churchill tiene un origen más lejano: Se remonta al mes de junio de 1941, cuando al concertar su amistad con Stalin, se vanagloriaba de haberse aliado con el diablo.

F. BARATECH

M.C.D. 2022

BARCELONA

RELIEVE DE LA CIUDAD

EL TELEFONO Y LAS TELEFONISTAS

HABLEMOS hoy, un poco, de los teléfonos y de las telefonistas, éstos y aquéllos referidos a Barcelona.

El aparato, en sí, está ya sufriendo una transformación al recibir la visita de ese empleado de la Compañía que le hace doscientas mil veces mayor, con la simple anteposición de un dos, que representará en breve plazo la necesidad de una vuelta más al disco si queremos escuchar el tactac insistente de la señal de "comunicando" que es lo que con más frecuencia desesperante responde a nuestra llamada.

Al propio tiempo, la extensión de las redes en que han de caer tantas conversaciones de negocios y tantos diálogos amorosos (más de estos últimos que de los primeros) se amplian con la iniciación de nuevos abonos, según se nos prometió hace tiempo, y según va cumpliéndose.

Y, por último, se anuncia concurso examen para la selección de sesenta plazas de aspirantes a telefonistas auxiliares en centros de la provincia, cincuenta de ellas en la capital. Y a este medio centenar de desconocidas señoritas que, entre los 18 y 27 años, disfrutarán en breve de todas las gabeas que en el anuncio se detallan, queremos dirigirles unas líneas para hacerles unos cuantos ruegos que, en estos momentos en que aún no se han colocado el casco sobre las lindas cabecitas probablemente tomarán en consideración, cosa que no habrían de hacer, a buen seguro, si aguardásemos al instante en que hayan tomado posesión de sus cargos respectivos.

Se trata, encantadoras jóvenes que soñáis con el palacio maravilloso de la Plaza de Cataluña, de que no imitéis a alguna de vuestras compañeritas tardando en responder a las llamadas que se les hacen para reclamar una conferencia o solicitar un dato, porque una cosa es soñar y otra dormirse. Que no inventéis unas demoras exageradas que para los abonados "dilectos" no existen y que, a veces, frustran la necesidad auténtica e ineludible de una comunicación de verdadera urgencia. Que no os enfadéis por la impaciente demanda de los que estamos colgados del aparato mientras vosotras hablais de la última película de Ingrid Bergman o de la última volubilidad de la Moda. En fin, que cuando llegue el instante feliz de sentiros "aspirantes a telefonistas auxiliares", os hagáis cargo de vuestra misión dejándoos en la esquina de la calle de Fontanella todas esas pequeñas mañas que algunas de vuestras antecesoras en el cargo emplean; y que, en todo caso, os sentéis frente al cuadro, previamente vacunadas para no adquirir el contagio de las mismas.

¡Ah!... Y si tenéis influencia para conseguir de la Compañía que cuando se solicita de ella el simple cambio de colocación de un aparato, dentro del mismo edificio, atiendan la demanda antes de un mes, os quedaremos eternamente agradecidos por el favor.

SILVA ARAMBURU

RELIGIOSAS

SANTOS DE MAÑANA

San Matías; Santa Primitiva. (Abstinencia).

CUARENTA HORAS

Mañana continúan en la parroquia de San Miguel del Puerto (Barceloneta).

NECROLOGICA

FUNERALES

El próximo día 28, a las diez y media de la mañana, en la parroquia mayor de Santa Ana, se celebrarán solemnes funerales por el alma del agente del Cuerpo General de Policía, don Oswaldo Blanco Gregorio, caído en acto de servicio en el mes de febrero del año anterior.

Los funerales están organizados por la Brigada de Servicios Especiales a la que pertenecía el funcionario asesinado.

VIDA MARITIMA

MOVIMIENTO EN EL PUERTO

ENTRADAS. — "Josiña", carbón, de Cijón; "Ciudad de Palma", pasaje y carga general, de Palma; "San Pablo", carga general, de San Feliu y "Furia", carga general, de Valencia.

SALIDAS. — "Monte Bizcargui", carga general, para Bilbao, y "Ciudad de Palma", pasaje y carga general, para Palma.

VIAJEROS

Procedente del Oriente Medio, donde han realizado un viaje de recreo, se hallan en Barcelona un grupo de turistas suecos.

—Se encuentran en nuestra ciudad, el director de "O'Seculo", don Joao Pereira de Drosa, y el periodista yanqui Walter Stodkly.

LA CORPORACION MUNICIPAL EXPRESA SU PROFUNDO PESAR POR EL ASESINATO DE DON JOSE DE GALLOSTRA

La Delegación de Hacienda aprueba los presupuestos ordinarios del Ayuntamiento

La Comisión Municipal Permanente en su última sesión tomó, entre otros de trámite, los siguientes acuerdos:

Enterarse de la aprobación por la Delegación de Hacienda de la Provincia de los presupuestos ordinarios de interior y Ensanche para el corriente año, y de la desestimación de diferentes reclamaciones presentadas contra los mismos y las Ordenanzas de exacción de arbitrios, así como la variación del tipo impositivo de la tasa de inspección sanitaria del hielo reducida a 0'15 pesetas la barra de 25 kilos.

Expresar al Ministerio de Asuntos Exteriores el profundo pesar de la Corporación y de la ciudad de Barcelona por la muerte en acto de servicio del Excmo. señor don José de Gallostra, representante de los intereses de España en Méjico, vilmente asesinado en aquella capital.

Destinar varios créditos para obras.

Imponer contribución especial de mejoras por construcción del pavimento de las calles de Castelinou, Rosario, Lepanto, Numancia, Avenida de Roma y Viriato, y por la construcción del alcantarillado en las calles de Maestro Nicolau y Avenida de Roma.

Aprobar el plano de nueva numeración de los puestos del Mercado de Santa Catalina.

SAN JOSE ORIOL, EL SANTO BARCELONÉS

Nuestra diócesis este año está de fiesta y con ella, de un modo especial, los buenos católicos barceloneses. Celébrase el III centenario del nacimiento y bautismo de San José Oriol, el beneficiado ilustre del Pino y el gran Taumaturgo barcelonés de los tiempos modernos.

Muchas son las facetas que del mismo se han estudiado. Falta una, a mi entender, muy simpática y muy humana: su acendrado barcelonismo. San José Oriol es el santo barcelonés por excelencia, tanto por su vida, como por sus afectos, como por su misión especial.

Nacido entre los telares del humilde artesano Juan Oriol, maestro terciopelero de la calle d'En Cuc, hoy de la Virgen del Pilar, el día 23 de noviembre de 1650 y bautizado el mismo día de su nacimiento en el milenario templo de San Pedro de las Puellas, pasó a vivir al cabo de un año, con su madre, en el barrio de "la Ribera", en donde actuó de monaguillo durante dos años en Santa María del Mar. Tras brillante carrera sacerdotal cursada en "l'Estudi General", situado en la Rambla de los Estudios, y ordenado sacerdote, ejerció su ministerio durante veinticinco años en la parroquia de Santa María del Pino, merced al beneficio que le concediera el Papa Inocencio XI en 1687. A los 52 años de edad entregó su alma a Dios en la calle de la Daguería, junto a los muros de los Santos Justo y Pastor, de donde salió la Extremaunción para confortarle en su viaje a la Eternidad.

¡Los cuatro templos señeros de nuestra ciudad son los cuatro relicarios de los recuerdos de su vida: San Pedro de las Puellas, Santa María del Mar, El Pino y los Santos Justo y Pastor!

Lo mismo que su vida, fueron sus afectos consagrados totalmente a devociones e instituciones y cosas típicamente barcelonesas. Devoto de la Virgen de Port, de San Olegario y Santa Madrona, solía invocarles a menudo. Amante del retiro y amigo de religiosos, visitaba con frecuencia el Oratorio de San Felipe Neri y los conventos de "Josepets", actual parroquia de San José de Gracia, Valle Hebrón, y de los Angeles, situado en la plazuela del mismo nombre. Y entusiasta cual otro Francisco de Asís de la Naturaleza, encontraba sus delicias espirituales frecuentando semanalmente los parajes de nuestro incomparable Montjuich, en donde iba a recoger las hierbas que, unidas al pan duro, comió como único alimento durante 25 años.

Tres años antes de su muerte, en su afán de propia negación, quiso desprenderse de tan santos afectos y marcharse a lejanas tierras como misionero. Más la Virgen, que no en vano es Patrona de la ciudad, quiso salir en nuestro favor, y en Marsella, encontrándose enfermo el Santo, oyó como María le decía: "—José, vuelve a Barcelona y cura a sus enfermos." Y obediente el Santo al mandato celestial, regresó a su ciudad cumpliendo fielmente con la misión confiada, y siendo desde aquel momento "el Taumaturgo barcelonés" por excelencia.

San José Oriol amó entrañablemente a su Barcelona, tal como un día Cristo a Belén y Francisco a Asís. No en vano es nuestro pueblo natal un don de Dios. Honremos al Santo imitando su ejemplo.

JAIME ARMENGOL, pbro.

CONFERENCIAS

EL P. LABURU EN EL PALACIO DE LA MUSICA

Anoche el ilustre orador Rdo. Padre José A. Laburu, S. J., comenzó la disertación con que iniciaba el ciclo de cinco conferencias formativas organizado por la Congregación Mariana del Instituto Comercial de la Inmaculada. Y dentro del tema general que informa dicho ciclo, el Padre Laburu desarrolló el tema: "¿Qué se entiende por educación psicológica? Psicología formativa del comportamiento".

Analizó el Padre Laburu el concepto de formación psicológica, y en relación con el mismo discriminó las conductas anormales, que constituyen un peligro así para el individuo como para la sociedad en que viven.

Glosó el concepto del capital humano a través de la materia prima que representa el hombre, y consideró los peligros a que puede conducir a la sociedad el descenso de la natalidad. En este orden de consideraciones distinguió, entre cantidad y calidad de elemento humano; y afirmó que para velar por la anhelada calidad hay que atender a la formación psicológica del hombre.

Estudió el carácter del tipo modelo humano a través de sus infinitas variedades, variedad que no es obstáculo para los timbres de su idealidad y perfección. En este orden de consideraciones citó tipos caracterológicos diversos.

Adentrándose en los determinismos que pueden influir u orientar la conducta, discriminó entre las fuentes genetipica y paratipica, base de posibles deformaciones caracterológicas.

Hizo una breve alusión a las leyes de la herencia y estudió con detenimiento los factores, simpatía y antipatía como base fundamental de la influencia psíquica.

Fué muy aplaudido.

DON CARLOS FISAS EN LA BIBLIOTECA CENTRAL

Organizada por el Seminario de Literatura "Juan Boscán", del Instituto de Estudios Hispánicos, dió su anunciada conferencia don Carlos Fisas.

Inicia su interesante disertación aludiendo a las razones que le movieron a desarrollar su tema y que no son otras que la reacción natural que todo hombre consciente y digno debe sentir ante la avalancha de morbosidad y sexualidad patológica que invade las manifestaciones del pensamiento actual.

Trató seguidamente diversos puntos relacionados con la falta de tiempo en la mujer para la lectura, la ignorancia del libro y de los autores, las reacciones de las mujeres ante una biblioteca y el papel del libro y de la mujer en el hogar, parándose a estudiar el del bibliófilo.

Después dedicó encendidos elogios a las mujeres bibliófilas, haciendo alusión a Santa Wiborada, Patrona de los bibliófilos y bibliotecarios, terminando su inteligente y jugosa divagación tributando un homenaje de admiración a las mujeres que sin sentir la pasión del libro, la comprenden y aceptan en sus hogares.

Fué muy aplaudido.

EL DOCTOR GIMENEZ ARTIGUES, EN LA UNIVERSIDAD

Dentro del ciclo de conferencias acerca de "La formación histórica de la Europa actual", organizado por el Centro de Estudios Históricos Internacionales, ha pronunciado en la Universidad una brillante disertación el profesor de nuestra Facultad de Derecho, doctor Giménez Artigues, sobre "La Sociedad de Naciones". Estudió el disertante el momento ideológico del que surgió aquel organismo, analizó su funcionamiento y comentó las causas de su fracaso. Antes de la conferencia pronunció unas palabras el catedrático don Jaime Vicens Vives, director del Centro, con las que inauguró las actividades públicas de la citada institución. El acto se vió muy concurrido de alumnos universitarios y de relevantes personalidades, entre las que figuraba el cónsul de Colombia.

PARA MAÑANA

Fomento del Trabajo Nacional. — Ciclo de divulgación y orientación para el Comercio, Industria y Banca, organizado por la Academia de Ciencias Económico-Financieras. — A las 7'30. Don Angel Montero Laviz: "Necesidad de evitar un cataclismo económico mundial o crítico con la razón pura".

C. N-S. — Ciclo organizado por la Cooperativa Unión Catalana de Avicultores y Cunicultores. A las 7. Don Antonio Vilarrubia Garet: "Enfermedades de las abejas".

Biblioteca Central. — Instituto de Estudios Hispánicos. — A las 7'30. Dr. Jorge Wukmir: "La ley de Belgrado", dentro del temario "El porvenir de Europa".

Instituto Italiano. — A las 19'15. Prof. Luigi de Filippo: "Goldoni e il suo teatro".

Casa de Maternidad. — A las 12. Dr. don Elisardo Martínez Carmona: "Manifestaciones óseas de la sífilis congénita".

Instituto Francés. — A las 19'15. Sesión conmemorativa del cuarto centenario de "La Pleiade", organizada por el profesor Jacques Mettra: Lectura de poesías y de escenas de Robert Garnier, audición de discos. Música del siglo XVI.

Aula Magna de la Universidad. — A las 7. Don Enrique Gullón de Senespleda, astrónomo del Observatorio de Madrid: "Métodos modernos de observaciones", con ilustraciones.

Sociedad Catalana de Pediatría. — A las 7'30. Dr. E. Roviralta Astoul: "Asociación de estenosis hipertrófica del piloro y ectopía gástrica parcial (síndrome freno-pilórico)". Doctor J. Solé Sagarra: "Problemas actuales de neuro-psiquiatría infantil". Dr. A. Pérez Soler: "Complejo primario amigdalar, peritonitis adhesiva y nefritis intersticial".

Clínica Pediátrica del Hospital de San Pablo. — A las 11'30. Dr. Ramón Pascual Cotés: "Caverna pulmonar gigante".

Clínica Médica C de la Facultad de Medicina. — Curso de Fisiopatología Circulatoria. — A las 12. Profesor doctor J. Gibert Queraltó: "Síndrome de la hipertonía arterial".

Hermandad de San Cosme y San Damián. — A las 7'30. Dr. don José María Bartrina Calvo: "Prostatectomía hipogástrica en un tiempo".

BOLSA DE BARCELONA

Fondos Públicos. — Interior, 4 % 1930, serie A, 86'25; Interior, 4 % 1944, serie A, 85'75; Exterior, 4 % 1933, serie A, 107; Amortizables, 3 % 1928, serie A, 87'25; Amortizables, 3 % 1928, serie B, 86'50; Amortizables, 4 % octubre 1945, serie A, 99'85; Amortizables, 3 ½ % 1946, serie A, 90'65; Amortizables, 4 % noviembre 1945, serie A, 99'25; Amortizables, 3 ½ % marzo 1946, serie A, 90'25; Ayuntamiento Barcelona 1941, 81; Ayuntamiento Barcelona 1948, 89; Caja Emisiones, 94; Trasatlántica 1925, construcciones, 92; Hipotecario, 4 %, 84'50; Hipotecario, 4 %, 84'50; Hipotecario, serie A, 90; Hipotecario, serie B, 88'25; Hipotecario, libres, 4 %, 100'50; Crédito Local, interprovinciales, 96'75; Crédito Local, lotes, 100'50.

Obligaciones. — Ferrocarriles Catalanes, viejas, 44; Metro Transversal, estampilladas, 115; Barcelona Tracción 1927, 6 %, 80'50; Aguas Barcelona, serie C, 101; Catalana Gas, serie F, 4 ½ %, 87; Catalana Gas, serie G, 5 %, 98; Catalana Gas, bonos, 5 %, 93; Compañía de Fluído Eléctrico, 76; Energía Eléctrica 1941, 5 %, 96'25; Lute, 5'50 %, 98; P. F. Motrices 1942, 80; P. F. Motrices 1946, 78; Cros, 5 ½ %, 103'50; Fomento Obras y Construcciones 1946, 93; Maquinista, 6 %, 101'15; Maquinista, 5 %, 92; Pirelli 6 %, 102'75; Telefónica, 5 % 1929, 97'25; Telefónica, 5 % 1946, 96'75.

Acciones. — Catalana Gas 1946, 138; Iberduero, 183; Aguas Barcelona, ordinarias, 293; Compañía Fluído Eléctrico, serie 1, 1933, 90; Hidroeléctrica Galicia, resguardos 68; Unión Eléctrica Madrileña, 122'50; Trasmediterránea, series A, B, C, D, 141; Minas Rif, pesetas 294; Banco Español Río Plata, ordinarias, s. s., pesetas 45; Banco Hispano Colonial, pesetas 500; Aguasbar, serie B, 88; Fomento Inmob. Fiesa, serie B, pesetas 80; Altos Hornos Vizcaya, 169; "Asland", ordinarias, 351; "Asland", preferentes, 110; "Sansón", 232; Cor, 50; "Coguisa", pesetas 95; Cros, S. A. 470; Dragados y Construcciones, ordinarias, 168; España Industrial, 238; Española Carburos Metálicos, 370; Española Petróleos, portador, 340; Compañía Exportación Española, preferentes, 93; Fefasa, 104; Fomento Obras y Construcciones, 300; General Azucarera, ordinarias, 131; Compañía Tabacos Filipinas, 300; Industrias Agrícolas, 364; Industrias Químicas Canarias, ordinarias, 140; Maquitrans, 128; Maquinista, intransferibles, 103; Tac, nominativas, 128; Telefónica, ordinarias, 151'25; Unión Española Explosivos, ptas. 282; Unión Resinera, 93.

Productor

Tu Mutualidad laboral, regida y administrada por tus compañeros de trabajo garantiza el que ni tú ni tus familiares quedéis desamparados cuando lleguen la vejez, la invalidez, la enfermedad o la muerte.

DEL HOMENAJE EN EL SALON DEL LICEO EN HONOR DE BARTOLOMÉ SOLER

Se recuerda a los amigos y admiradores de las obras del novelista Bartolomé Soler que pueden recoger las invitaciones para el chocolate literario que se celebrará en el salón de descanso del Gran Teatro del Liceo el sábado, día 25, a las seis de la tarde, en la Casa del Libro, en la Librería Caralt, en la Asociación de la Prensa y en el Café del Liceo.

Se obsequiará a los asistentes con un espléndido dibujo de Florit, reproducido por el procedimiento de heliograbado y que con carácter bibliográfico ha impreso Oliva de Vilanova.

El acto, por su originalidad e importancia, pretende marcar una huella en la vida cultural y literaria barcelonesa.

MAÑANA, EN LA ASOCIACION DE LA PRENSA

Sexto número de "Musa", revista oral de la poesía

Mañana, a las siete y media de la tarde, en el salón de actos de la Asociación de la Prensa (Rambla de Cataluña, 10, principal), se publicará el sexto número de "Musa", revista oral de la poesía con la lectura de las mas selectas composiciones de los poetas Pilar Plasencia, Rdo. don José María Borrás, José Silva Aramburu, Tomás Roig y Llop y Juan Germán Schoeder.

ANUNCIOS OFICIALES

ANUNCIO DE SUBASTA

El día 10 de marzo de 1950, a las 9 horas, tendrá lugar en el Almacén de esta Aduana la venta en pública subasta de diversos géneros, entre los que figuran aparatos y válvulas para radio, perfumería, productos químicos, etc., con arreglo a las condiciones expresadas en el anuncio detallado de la misma, expuesto en la tablilla de anuncios de esta Aduana.

Barcelona, 18 de febrero 1950.

El Administrador,
Máximo de Robles

MUTUA DE PREVISION "ADDENDA"

En cumplimiento de los artículos 73, 75 y 78 del REGLAMENTO SOCIAL, convoca a sus ASOCIADOS a la JUNTA GENERAL ORDINARIA anual que se celebrará el día 5 de marzo próximo —primer domingo del mes—, en su LOCAL SOCIAL, sito en Barcelona, calle Casanova, 101, 1.º, 2.ª, a las 10 horas y, transcurrida media hora, de segunda convocatoria (sea cual fuere el número de los concurrentes y delegaciones que representen), bajo la siguiente Orden del día:

1.º Aprobación de la MEMORIA anual.

2.º Proceder al nombramiento de los individuos que corresponda elegir para relevar cuatro CARGOS de la JUNTA DIRECTIVA.

3.º Discutir, además de los asuntos que le reservan los ESTATUTOS SOCIALES, las proposiciones y acuerdos que la JUNTA DIRECTIVA haya incluido en esta Orden del día y cuantos sean de interés general o particular de la SOCIEDAD, que la PRESIDENCIA estime convenientes.

4.º Ruegos y preguntas.

Barcelona, 23 de febrero de 1950.

V.º B.º: EL PRESIDENTE,
Joaquín Moragas Reixach
EL SECRETARIO,
Alberto Montoli Rivera

DIPUTACION PROVINCIAL DE BARCELONA

Hasta las doce horas del día 27 del corriente mes, se admitirán en el Negociado de Obras Públicas, pliegos de proposición para optar a la ejecución de las obras de reconstrucción del paso superior al funicular de Gelida a la estación del F. C. en el Km. 2 del camino vecinal de Gelida a San Lorenzo de Hortons. Dicha presentación deberá tener lugar de 10 a 12 de la mañana, en días laborables. La apertura de los expresados pliegos se efectuará a las doce horas del 28 del propio mes.

Las condiciones extractadas que rigen para este concurso son las siguientes: Presupuesto de contrata, 32,168'83 Ptas. Importes de las fianzas, provisional y definitiva, 643'37 pesetas y el cuatro por ciento del tipo de adjudicación, respectivamente. Plazo de ejecución: 4 meses.

Lo que se hace público para general conocimiento, advirtiéndose que el proyecto y los pliegos de condiciones correspondientes pueden ser examinados, durante las horas de oficina, en el expresado Negociado de Obras Públicas.

Barcelona, 22 de febrero de 1950.

AYUNTAMIENTO

DOBLE DIRECCION EN LA CALLE CONSEJO DE CIENTO

La Comisión Municipal Permanente, en sesión del 9 de febrero, acordó aceptar la propuesta de la Comisión de Transportes en el sentido de que se establezca la doble dirección en la calle de Consejo de Ciento y que por los servicios técnicos correspondientes se efectúe la modificación pertinente a las señales de tráfico en cumplimiento de lo acordado.

En virtud de este acuerdo, la doble dirección en la calle de Consejo de Ciento quedará restablecida a partir del próximo lunes, día 27.

VISITA

Ha visitado al alcalde, señor barón de Terrades, el director del Banco de España en Barcelona, don Federico Zubeldia Aranguren.

DIPUTACION

REUNION DE LA COMISION DE GOBIERNO INTERIOR

Celebró su sesión semanal ordinaria la Comisión de Gobierno Interior de la Corporación Provincial.

Entre otros asuntos, se acordó aprobar unas bases de convenio sobre diversas cuestiones antiguas pendientes con el Ayuntamiento de la capital, proyecto de bases que será sometido al Pleno reglamentario.

El señor Jaumar informó también ampliamente de la marcha de los trabajos de la Comisión que preside, encargada de organizar en conexión con la Junta Diocesana los actos a celebrar en Roma con motivo de la canonización del Padre Claret, hijo de esta provincia.

ADUANA DE BARCELONA

MERCANCIAS PARA PARIS Y LONDRES

Ayer salió, por la mañana, el aparato "Languedoc", de la Air France, en su viaje de regreso a París, con 28 pasajeros. Se llevó diversas mercancías españolas con destino a París, Estocolmo, Londres, Copenhague y San José de Costa Rica.

Como noticia curiosa se señala que un magnífico perro raza lobo embarcó en el "Languedoc". El animal tomó su desayuno en Barcelona y después de viajar con toda comodidad, tomó su comida en Londres, a primera hora de la tarde.

TURISTAS FRANCESES VISITARAN ESPAÑA

La próxima primavera realizará un crucero de turismo el vapor "Pace", de la Compañía I. Messina y Cía., de Génova. A bordo del buque realizarán una visita a este puerto coincidiendo con las corridas de toros. En total viajan 600 turistas. Vendrá consignado el buque a la casa Juan Salvador.

MERCANCIAS PARA LOS EE. UU.

Para mañana se espera recale en nuestro puerto el vapor "Exanthia", de la American Sport Lines. En nuestro puerto cargará mercancías con destino a los Estados Unidos. Vista interventor señor Papi.

ARRIBO DE YUCA

Con 3.400 toneladas de yuca ha entrado el vapor "Santo Domingo", procedente de Guinea española. Vista, señor Calvo.

PUBLICACIONES «REUS»

Francisco Gorphe: "La crítica del testimonio" (2.ª edición), 25 pesetas. — **R. Gracia Rosique:** "El orondo Benítez" (la tragedia de un mito pueblerino), 3. — "Sinfonías del ocaso" (novela), 8. — **Antonio de la Granda:** "La mujer de treinta años". Tela, 30. — "El desván de un cerebro" (novela), 30. — **Filippo Gramatica:** "Principios de Derecho penal subjetivo", 30. — **R. de la Grasserie:** "Principios sociológicos del Derecho civil", 15. — **C. Grau Campuzano:** "Régimen legal de pastos" (2.ª edición), 6. — "Régimen legal de las vías pecuarias", 8. — **B. Grizioti:** "Principios de Política, Derecho y Ciencias de la Hacienda", 20. — Dichos libros y todos los que usted necesite, puede adquirirlos al contado o a plazos, en el **"INSTITUTO EDITORIAL REUS". Preciados, 23 y 6. Madrid.**

Nuevo Dietario de Barcelona

¿UN PLAN DE OBRAS?

CUANDO, días atrás, insertamos, en su integridad la referencia oficial de las manifestaciones hechas ante la Comisión Municipal Permanente por el teniente de alcalde de Urbanización y Ensanche, nos reservábamos el oportuno comentario que vamos a llevar a cabo ahora, sin emplear otros medios dialécticos que los que de aquel texto se derivan.

Para ello, vamos a dividir tales manifestaciones en tres partes: a) Plan de Ordenación; b) Vivienda; y c) Obras, detallando sucintamente los apartados de cada una de ellas.

En lo que al Plan de Ordenación provincial se refiere, la Oficina Técnica de Urbanismo lleva muy adelantados los trabajos que en relación con la ordenación de la ciudad y su zona de influencia se le encomendaron, y que previa aprobación por la Comisión provincial, han de pasar al Ministerio.

Asimismo —y con independencia de tal asunto— el organismo municipal antes citado "ha acordado vigilar por zonas el estado de la urbanización con el fin de completarla de un modo sistemático a medida que las posibilidades presupuestarias lo permitan".

En lo que respecta a la Vivienda, "el Ayuntamiento TIENE EN ESTUDIO la construcción de 2.500 viviendas ultrabaratas para la reducción de las barracas; y otras 2.500 de tipo similar a las que se están construyendo en Torre Llobeta y Perecamps, QUE SERA LA PRIMERA Y EFECTIVA CONTRIBUCION DEL AYUNTAMIENTO A LA RESOLUCION DEL PROBLEMA".

Íntimamente ligado con este problema, dió cuenta de las solicitudes hechas al Ayuntamiento para la cesión de solares sobrantes de urbanizaciones a diversas Instituciones para, entre otros fines, la construcción de viviendas para pescadores.

Y, por último, he aquí el índice de obras enumerado por el señor Balcells de Palau: Las que se hallan en realización para facilitar los accesos de la ciudad: las restauraciones de diversos edificios artísticos y arqueológicos; la entrada de la carretera de Francia por La Junquera a través del ensanchamiento de la calle de Aragón; la colaboración del Ayuntamiento a la autopista de Castelldefels; proyectos de urbanización de las plazas de Letxeps y de las Glorias; y monumentos a los Caídos, Eduardo Marquina, Balmes, Santa Eulalia, Canónigo Rodó y Serenguer el Grande.

Frente a esas concreciones, más o menos relativas, he aquí el capítulo de anhelos, esperanzas y deseos contenido en las manifestaciones del teniente de alcalde a que venimos aludiendo. Necesidad que siente la ciudad de ampliar y crear nuevos espacios libres, lo que se podrá realizar con los créditos existentes en el presupuesto extraordinario del Interior y del Ensanche; las ambiciones sentidas para el establecimiento de un paseo marítimo; la posibilidad de continuar uno de los andenes de la Avenida del Generalísimo Franco hasta la calle de Pedro IV; la conveniencia de suprimir los tranvías por la Rambla y el Paseo de Gracia; la transformación de la Rambla de Cataluña en una gran avenida de aspecto comercial; y procurar soluciones de tipo práctico para la edificación en la Avenida del Generalísimo Franco y su zona de influencia.

Con esto y con la afirmación de que en el Ensanche sólo se puede realizar un exiguo número de obras por la falta de rendimiento de su presupuesto, queda totalizado lo expuesto a la Corporación Municipal como plan de trabajo a realizar en 1950, por la Ponencia de Urbanización.

¿De verdad esto es un Plan?... Juzgue por sí el lector, ya que nosotros sólo hemos querido exponer realidades, y no con palabras propias ni con comentarios que pudieran juzgarse tendenciosos.

JUAN FIVALLER

ALQUILER DE MOTOCICLETAS GUZZI
Infor. Aragón, 285, 4.º, 15

AVISO

A LOS SEÑORES INDUSTRIALES Y COMERCIANTES REPRESENTANTES, COMISIONISTAS O AGENTES COMERCIALES

Interesa a todas las Empresas el conocimiento de la modificación del Reglamento de Agentes Comerciales (de 21-2-1942) dispuesta por Decreto de 20 enero de 1950 ("B. O." del 4 febrero), por el que se establece, en relación con el art. 8.º de aquel Reglamento, lo siguiente:

"Las Casas comerciales vienen obligadas a comunicar los nombramientos de los representantes que efectúen a la respectiva Delegación Provincial de Hacienda y al Colegio Oficial de Agentes Comerciales enclavados en la residencia del agente nombrado, indicando nombre, apellidos y domicilio. Dicha comunicación se entenderá obligatoria solamente en el momento inicial de las relaciones entre las casas mercantiles y sus agentes, es decir, en el momento de su designación para el cargo, sin que sea necesaria esa notificación al Colegio cuando el agente nombrado exhiba o presente certificación de aquél, acreditativa de su inscripción en el mismo.

Las casas comerciales que utilicen los servicios de agentes no colegiados serán subsidiariamente responsables de las cuotas que a éstos corresponda satisfacer, y en todo caso, si descuidan el cumplimiento de notificar al Colegio respectivo la designación de representantes que efectúen, incurrirán en multa de 500 a 1.000 pesetas que será impuesta en virtud de expediente seguido por el Colegio e impuesta por el Ministerio de Industria y Comercio."

Si bien el Decreto anterior obliga únicamente a las casas comerciales que utilicen los servicios de Agentes Comerciales a que lo pongan en conocimiento del Colegio de la residencia de éstos únicamente en el momento de iniciar sus relaciones con ellos, en la actualidad todas las casas comerciales que tengan representantes, viajantes o corredores a comisión deben comunicarlo a los respectivos Colegios, ya que en los mismos no existe constancia de tales relaciones, y podría ser ello causa de perjuicios y extorsiones a las casas mercantiles que, aun inconscientemente, utilizaran los servicios de clandestinos.

COLEGIO OFICIAL DE AGENTES COMERCIALES DE BARCELONA

ANUNCIOS ECONOMICOS

ALQUILERES

CAMBIARIA piso Gracia poco alquiler por otro en Sans h. 200 ptas. mes. Escribir

Ofertas de trabajo

El Servicio de Colocación es nacional, público y gratuito. El trabajador tiene la obligación de inscribirse en la Oficina de Encuadramiento y Colocación de su domicilio.

La legalización por los empresarios de las colocaciones procedentes de anuncios, corresponde a la Oficina de Encuadramiento y Colocación.

Por incumplimiento del enunciado precedente serán sancionados empresarios y trabajadores con multa de 5 a 1.000 pesetas.

(Ley de Colocación de 10 de febrero de 1943.)

SE OFRECE para Barcelona o fuera, oficial de 1.ª vulcanizador de neumáticos, para talleres o fábricas, no importa otros oficios, así como mozo almacén. Buenas referencias. Calle Ancha, 3, 1.º. Teléfono 14227.

MUJER JOVEN ofrécese para faenas domésticas. Buenas referencias. calle Ancha, número 3, 1.º. Tel. 14227.

PRACTICANTE en medicina y cirugía, ofrécese para hospital, clínica o análogos. Escribir: LA PRENSA, 55.094.

ENSEÑANZAS

PROFESOR Amorós. Solfeo, composición, piano, violín, trompeta, clarinete saxo. Calle Casanova, 21, pral. 1.ª

FINCAS

SOLAR 2.000 s. Teléf. 14878.

MEDICINA

CLINICA GALLEGO
Conde Asalto, 18
VIAS URINARIAS
Dermo-Sifiliografía
ANALISIS, RAYOS X
Dr. José Riu. Consulta de 10 a 1; 4 a 9. Festivos de 11 a 1. (C. S. 49)

MUEBLES

NOVIOS, 20 % dto. Dormitorio, 1.500. Comedor, 975 pts. 30 meses plazo. Hospital, número 101. Muebles Rovira.

FARMACIAS QUE FORMAN PARTE DEL TURNO

DEL 18 AL 24 DE FEBRERO

Abiertas de 9'30 mañana a 11 noche

Farm. E. Vila Pitarch
P.º General Mola, 1. T. 85028
Farmacia Gabriel
Floridablanca, 119. Tel. 31757
Farmacia Claris
Vía Layetana, 139. Tel. 70341
(entre Aragón y Valencia)

TURNO DE URGENCIA
Hoy, de 11 noche a 9'30 mañana
Farmacia Claris
Vía Layetana, 139. Tel. 70341 (entre Aragón y Valencia)
Gabriel. Floridablanca, 119
E. VILA, P.º G. Mola, 1

DORMITORIOS desde 825 pts. Comedores desde 800. Surtido a precios de ganga. Riera Baja, 7.

MUEBLES USADOS, compro. Tel. 18012.

VENTAS

Ningún artículo usado podrá venderse, según lo dispuesto en la legislación vigente, a mayor precio del 80 por 100 del señalado en la tasa.

MONTFALCON, Beters, 4, final Puertaferrisa. Exposición de cuadros cornucopias, marcos, grabados, imágenes, molduras.

MAGNIFICA "Purísima", pieza única, tamaño 1'80 × 2'40, atribuída a Bocanegra discípulo de Van Dyck. Mallorca, 233, entlo., derecha, de 5 a 7 tarde. Intermediarios no.

Estos anuncios se reciben en la Administración de LA PRENSA, Villarroel, 91, y en todas las Agencias de Publicidad.

AFÉITESE CON Rasocrem
SU CUTIS LO AGRADECERÁ!

M.C.D. 2022

La Prensa

El significado de las elecciones inglesas

Las elecciones británicas de hoy constituyen un acontecimiento de indudable trascendencia internacional. El Mundo de nuestro tiempo, empequeñecido por el perfeccionamiento extraordinario de los medios de comunicación y de transporte y víctima de una crisis histórica de magnitud universal, acusa con enfermiza sensibilidad cualquier cambio en el "statu quo" político de cualquiera de los pueblos de la comunidad de las naciones. En el caso de Inglaterra todavía con mayor motivo, si se considera que pese a haber perdido su posición de supremacía anterior no ha dejado de ser una de las Potencias de la máxima importancia histórica.

Sentado lo anterior para pasar a ceñirnos concretamente al tema de los comicios ingleses, vaya por delante nuestra afirmación de que no creemos posible hacer un vaticinio sobre el resultado final de aquellos. Laboristas y conservadores constituyen las dos fuerzas políticas fundamentales de Inglaterra al correr de muchos años de históricos sucesos, siendo, por tanto, aventurado todo juicio que pretendiese adelantar los acontecimientos. La mejor prueba que de ello podría invocarse sería el sensacional resultado de las últimas elecciones de la propia Gran Bretaña en los que la voluntad nacional, negando su apoyo al que era artífice máximo de la victoria militar de 1945, quitó el Poder a los conservadores para entregárselo, por cinco años, a los laboristas.

Si algo hemos de decir, de consiguiente, sobre los comicios ingleses es que ni dentro ni fuera de la Gran Bretaña se tiene la osadía de hacer un pronóstico rotundo con propósitos de seriedad. Los escaños no podemos descartar un triunfo conservador, pero tampoco un triunfo laborista, que no deja de ser, a la luz de múltiples consideraciones, bastante probable. En cambio lo que no nos está de ninguna manera vedado es el decir lo que respectivamente, dentro de nuestra posición ideológica universal, nos parecería el triunfo de una u otra de las formaciones políticas británicas en conflicto hoy ante las urnas. Es decir, el rumbo que seguirían nuestras reflexiones y nuestros sentimientos ante el triunfo o la derrota de cualquiera de las partes de la política interior de Inglaterra. En este específico orden de cosas, tenemos que confesar llanamente que nos pesaría un triunfo laborista por lo menos tanto como podría satisfacernos un triunfo conservador.

No vamos a entrar en el detalle menudo de los programas políticos de conservadores o laboristas. En el fondo, los detalles administrativos de la marcha de la nación inglesa nos tienen a los españoles sin cuidado. A decir verdad, desde un punto de vista netamente español, tal vez debiéramos desear más un desgobierno perpetuo laborista en Inglaterra que un triunfo del orden conservador que pudiera significar una recuperación británica. Al fin y al cabo, España no ha recibido nunca del poderío inglés más que daños e injurias. Pero al mismo tiempo que hacemos esta proclamación de una imparcialidad para con las cosas interiores británicas que para nosotros entraríamos, hemos de afrontar también, forzosamente, la faceta universal de los resultados electorales ingleses, cualesquiera que éstos sean. No es igual, para el Mundo, ni deja indiferente a la Humanidad lo que salga de los comicios de la Gran Bretaña. Por encima de las razones de nuestra íntima conveniencia, como españoles, existe el hecho histórico de alcance mundial de que la totalidad de los pueblos de la Tierra vacilan hoy entre el ser y el no ser. El marxismo universal, esgrimido por Rusia para destruir la Civilización de veinte siglos de cristianismo, ha conseguido infiltraciones peligrosísimas en todo el Occidente, al que corrompe en sus esencias primordiales con el materialismo, su hostilidad a las verdaderas libertades y dignidades humanas y su espeluznante capacidad para dividir a los pueblos en clases irreconciliablemente separadas por abismos de odio. En cuanto al socialismo inglés — el que busca hoy componendas con Roma y los bolcheviques chinos y ayer dió su aprobación a las matanzas de la "zona roja" española — es un auténtico partido marxista, incompatible en el fondo con la verdadera y tradicional Cultura Occidental y negado a toda empresa que pretenda la salvación indestructible de los valores espirituales amenazados por el marxismo universal, es lógico que su triunfo nos parezca a los españoles claramente dañino a la causa de la defensa íntegra y sin promiscuidades de la Civilización. Lo decimos en nombre, única y exclusivamente —que quede esto bien claro—, de los intereses vitales del dominio cultural y espiritual del Occidente, al que el pueblo español viene sacrificando, con fidelidad que no se le puede regatear, hasta los propios intereses nacionales.

La postura internacional de los conservadores en caso de triunfo es una incógnita. Churchill mismo acaba de merecer severas críticas por su llamamiento a nuevas tentativas apaciguadoras de Occidente ante la implacable hostilidad de Rusia. Sin embargo, estamos convencidos intimamente de que la causa antimarxista del Mundo habrá ganado una batalla de importancia indudable si el día de hoy alumbra una victoria electoral del partido conservador inglés. Cosa que, por otra parte, seguimos viendo con cierto pesimismo.

Numerosos diplomáticos se ofrecen para ocupar el destino del señor Gallostra

LO CONSIDERAN COMO UN PUESTO DE HONOR

Todas las asociaciones españolas, en Méjico, hacen constar su protesta por el traidor asesinato

Las representaciones españolas, en el extranjero, envían mensajes de condolencia al Ministerio de Asuntos Exteriores

MADRID, 23. Según se ha manifestado en la Oficina de Información Diplomática a los periodistas que hacen información en el Ministerio de Asuntos Exteriores, todas las representaciones de España en el extranjero han enviado al ministro de dicho Departamento, señor, Martín Artajo, telegramas de condolencia y de protesta por el vil asesinato del representante de España en Méjico.

Son muchos los funcionarios de la carrera diplomática que se han ofrecido a reemplazar a su compañero, el señor Gallostra, y ocupar el destino de éste, por considerarlo como un puesto de honor.

Igualmente los gobernadores civiles, presidentes de las Diputaciones y alcaldes de muchas ciudades de España han enviado sentidos testimonios de pésame.

El ministro de Asuntos Exteriores continúa recibiendo telegramas de condolencia, enviados por entidades y personalidades mejicanas. Entre ellos figura el del historiador doctor Rodolfo Reyes; marqueses de Montehermoso; doctor Perrin, de la Facultad de Medicina de Méjico; señor Sánchez Raboso, presidente de la colonia mejicana de Barcelona y Banco Nacional de Méjico.

Entre estos despachos figura también el de las entidades españolas radicadas en la capital mejicana, que dice así:

"Reunidas todas las asociaciones españolas y la colonia en pleno en el Casino Español para velar el cadáver del Excmo. señor don José Gallostra, hacemos llegar a V. E. nuestro profundo dolor acompañado de la protesta por el traidor asesinato, y haciendo votos para que la sangre de Gallostra derramada por España fructifique en sentimiento de cordiales relaciones entre España y Méjico. Salúdale respectuosamente, Migoya".

Firmado por el doctor Echegaray, se ha recibido otro telegrama, también fechado en la capital mejicana, cuyo texto es el siguiente:

"El Instituto Mexicano de Cultura Hispánica unése al dolor de mejicanos y españoles motivado por la artera muerte del señor Gallostra".

El general Barroso, jefe del Estado Mayor Central del Ejército, ha expresado también su condolencia en un sentido telegrama en el que califica de gloriosa la muerte del ministro plenipotenciario señor Gallostra.

Entre las últimas manifestaciones de pesar que se han recibido en el Ministerio de Asuntos Exteriores se encuentra la del presidente nacional de la Confederación de Congregaciones Marianas Universitarias, don Rodolfo Argazenteria. — Cifra.

El hijo del señor Gallostra hace una semblanza de su padre

MADRID, 23. — Don José Gallostra, hijo del representante español asesinado en Méjico, que ayer salió para aquel país para recoger los restos de su padre, fué avistado antes de partir por un redactor del periódico "Pueblo", al que ha hecho en el curso de una larga conversación, interesantes manifestaciones.

"Mi padre era una persona muy alegre y bromista. Cuando hablaba sobre el peligro que corría en Méjico, yo siempre creía que lo decía en broma, por eso me asombró anteayer la noticia".

A su juicio, el asesinato de su padre, se debe a que según sus noticias, hace unos días, Nicolau d'Olwer dejó de ser embajador del Gobierno fantasma rojo en Méjico.

Entonces, el Gobierno rojo quiso nombrar un nuevo embajador. Pero, gracias a las gestiones de mi padre, el Gobierno mejicano impidió que mantuvieran allí los rojos su representación. Esto ha ocurrido hace una semana. "La consecuencia trágica para mi padre es la que todo el mundo conoce..."

Acerca de su padre, dice don José Gallostra: "Era conocido por "Don Pepe", en toda Sudamérica. En cierta ocasión en que se encontraba en "El Patio", de Méjico, el locutor de la radio mejicana le designó así: "Ahí está don Pepe, genuino embajador de la raza hispánica".

Por el contrario, el conde de Casas Rojas le llamaba siempre "Patata", aludiendo cariñosamente a su forma de hablar. "Mi padre era ferviente hispanista. Siempre mantuvo la teoría de que España debía acercarse a América". En la última carta que recibió de su padre recibe los alientos para su trabajo y le augura que la joven generación será la de los "auténticos triunfadores de una nueva orientación general". Refiriéndose a su generación, en la misma carta, dice: "Supimos, sin la fuerza de la juventud, levantarnos y luchar en la guerra y ahora en la paz..., quizá este combate, el más doloroso y más feroz contra una buena persona, Sancho con su burro, ¡qué bruto resulta a veces en comparación con su señor don Quijote, que siempre paseó su abollada cimera por los celajes del cielo...!"

"Siempre era así —dice su hijo— y parece que se daba cuenta de lo peligroso de su posición en ese "combate de la paz". Recuerda, también, que antes de marcharse, hace dos años, le oyó una conversación con su tío, en la que su padre dijo que el puesto en Méjico era más peligroso que el de Bolivia, a donde anteriormente había hecho un viaje de exploración y en el que las monjas españolas lo recibieron con incienso y tocando las campanas: ¡No habían visto nunca un representante español! Allí tuvo un cargo difícil y consiguió magníficos objetivos.

El recuerdo más emocionado que el señor Gallostra tiene de su padre, ocurrió en Río de Janeiro. "Yo —dice— llegaba en el "Cabo de Hornos" para tocar en Los Santos. Era el año 1943, y desde el 39 no había visto a mi padre. El entonces era cónsul en Sao Paulo, y representaba los intereses japoneses. Debía haber hecho el viaje a Río en avión, y cuando ya estaba en el aeropuerto, recibió una comunicación para que se presentará urgentemente en el campo de concentración de japoneses. ¡En aquel viaje el avión se estrelló en una montaña y no hubo ningún superviviente! Mi padre se salvó por unos minutos. El encuentro con él, más tarde, me impresionó mucho".

Las aficiones artísticas del finado

Recuerda también su afición a los dibujos y a la caricatura. Al regreso de un viaje de Pekín, en Nueva York un periódico norteamericano le ofreció una cifra fabulosa en dólares si se quedaba en él de caricaturista.

Respecto a la criada fiel de que hablan los periódicos, dice que es una mujer vasca de Amorebieta, que está con su hijo al servicio de su padre desde hace unos cinco años. Los conoció en Río de Janeiro y por ellos sentía su padre un cariño enorme. "Siempre nos escribía de ellos" —dice—. Ella se llama Fidela y es considerada como la mejor cocinera de toda América. El hijo es un gigantón enorme, un vascote muy fiel, quien aprovechando un viaje a La Paz del señor Gallostra, consiguió aprender a conducir el coche para darle una sorpresa. Por cierto que para conseguir con rapidez el carnet de conducir se hizo la corte a la hija del jefe de la Policía de La Paz... Ambos, termina diciendo, han sido muy fieles a mi padre, y éste siempre nos escribió diciendo que si le pasaba algo nos acordáramos de ellos. Mas es una de las razones por las que hoy sagoo para Méjico."

La viuda del señor Gallostra, doña Lily Uchermann, es nacida en Noruega y se encuentra en Ibiza, convaleciente de una enfermedad.—Cifra.

El delegado del Gobierno en Ibiza comunica la triste noticia a la viuda

PALMA DE MALLORCA, 23. — Comunican de Ibiza que doña Lily Uchermann, esposa de don José Gallostra y Coello de Portugal, fué enterada, con las naturales precauciones, del trágico fin de su esposo, por el delegado del Gobierno en aquella isla que había recibido este encargo del ministro de Asuntos Exteriores, señor Martín Artajo.

La señora de Gallostra tiene su residencia en un hotelito en Santa Eulalia, de Ibiza, donde también pasa los meses de verano, su hijo José, que reside en Madrid.

La señora viuda de Gallostra está recibiendo numerosos testimonios de pésame. — Cifra.

Manifestación de protesta en Granada

GRANADA, 23. — Se celebró ayer una manifestación de estudiantes protestando por el asesinato del representante diplomático español en Méjico, don José Gallostra, y de adhesión inquebrantable al Caudillo. La comitiva partió de la Universidad y en ella figuraban numerosas pancartas en las que se condenaba el vil asesinato. Los manifestantes recorrieron las principales vías de la capital. — Cifra.

Mensaje de pésame del Ayuntamiento sevillano

SEVILLA, 23. — Esta ciudad y en su representación el Municipio ha elevado al Gobierno de España su protesta por el asesinato del ministro plenipotenciario de España en Méjico, señor Gallostra, en un mensaje redactado con el texto siguiente: "Ministro Asuntos Exteriores. Madrid. Reciba V. E. testimonio pésame por la pérdida nuestro representante en Méjico. Sevilla condena execrable crimen. Salúdale alcalde, José María Ginar y Miura". — Cifra.

Indignación en Tetuán

TETUAN, 23. — El vil asesinato cometido en la persona del representante de España en Méjico, don José Gallostra y Coello de Portugal, ha causado honda impresión e indignación en esta ciudad, donde el finado gozaba de muchas simpatías y amistades, entre los musulmanes, españoles e israelitas, debido al prestigio alcanzado durante el desempeño, de los cargos de jefe del Gabinete Diplomático de la Alta Comisaría y cónsul de España en Tetuán. — Cifra.

Se modifica el régimen de previsión de los trabajadores de Artes Gráficas

ORDEN DEL MINISTERIO DE TRABAJO

MADRID, 23. — El "Boletín Oficial del Estado" publica, entre otras, una orden del Ministerio de Trabajo por la que se modifica el régimen de previsión social complementario de los trabajadores comprendidos en la reglamentación de Artes Gráficas.

Se modifican la redacción del artículo 77 de la vigente reglamentación nacional del trabajo en la industria de Artes Gráficas. Para el sostenimiento del Montepío Nacional de Previsión Social de los trabajadores de la industria de Artes Gráficas, contribuirán los mismos con el 3 por 100 de sus salarios, y las empresas con el 6 por 100 de dichos salarios. El régimen de beneficios establecidos en los estatutos provisionales del Montepío Nacional será mejorado mediante resolución del Servicio de Mutualidades y Montepíos Laborales, que desarrollarán los principios de: pensión de jubilación, revisión de las pensiones de invalidez, pensión de viudedad, pensión de orfandad y asistencia sanitaria. El régimen del cotización entrará en vigor, respecto de los salarios que se devenguen, a partir de primero de enero de 1950, y el nuevo régimen de beneficios se aplicará a partir de primero de junio de 1950. — Cifra.

NOTICIARIO NACIONAL

FALLECE UNA ANCIANA DE 101 AÑOS

MALAGA, 23. — Ha fallecido, a la edad de 101 años, doña Leonor Monoz Rosas, que conservó hasta el último momento sus facultades mentales. La finada solamente ha estado enferma en esta ocasión, en que ha estado en cama unos veinte días, y también ahora ha sido la única vez en que le han aplicado un inyectable.-Cifra.

UN AGRICULTOR PESCA TRES ARROBAS DE ANGUILAS EN TORTOSA

TORTOSA, 23. — Un agricultor ha pescado tres arrobas de anguilas y lisas al desaguar las acequias de arrozales de La Cava. — Cifra.

ENCUENTRA UNA PERLA DEL TAMAÑO DE UN GARBANZO, EN UNA OSTRA

YECLA, 23. — El carpintero Francisco Muñoz Martínez, de 38 años de edad, se ha encontrado una perla en el interior de una ostra, cuando tomaba un aperitivo en un bar. El ejemplar es del tamaño de un garbanzo. Francisco proyecta trasladarse a Valencia, para que los técnicos valoren el ejemplar. — Cifra.

"Al Congreso Internacional de Prensa Católica asistieron representantes de treinta naciones"

"La próxima reunión de la Comisión permanente de Editores Católicos se celebrará en Bilbao"

Interesantes manifestaciones de don Antonio González, a su regreso de Roma

MADRID, 23. — Don Antonio González, consejero delegado de "La Gaceta del Norte", de Bilbao, acaba de regresar de Roma, después de asistir, como miembro de la Delegación de periodistas católicos españoles, al Congreso de Prensa Católica celebrado en la Ciudad Eterna. Interrogado por un redactor de la Agencia Cifra, don Antonio González hizo interesantes declaraciones:

Comenzó diciendo que había sido elegido vicepresidente del Comité Directivo de la Federación Internacional de Periodistas Católicos, como representante de los periodistas españoles. Añadió que este Congreso es el primero que se celebra después de la guerra mundial y ha reunido a 250 periodistas y editores de treinta naciones, correspondiendo las representaciones más numerosas a Italia, Francia, España, Suiza, Bélgica y Alemania. Al objeto de entenderse con tal diversidad de lenguas, todas las comunicaciones, intervenciones y discursos se traducían inmediatamente a cinco idiomas.

Refiriéndose a los resultados prácticos del Congreso, afirma el señor González que se ha procedido a la reorganización de los dos Organismos internacionales: la Federación Internacional de Periodistas Católicos y la Comisión Internacional de Editores Católicos, que constituye la Unión Internacional de la Prensa, y se han dado los primeros pasos para la constitución de una Federación Internacional de Agencias Católicas de Información. Los periodistas españoles presentaron a la Asamblea General una proposición, que fué aceptada, referente a la obligación de todos los periodistas católicos de utilizar como primera e imprescindible fuente de información acerca del estado religioso de cada país, los documentos de la respectiva jerarquía eclesiástica. "En relación con la Comisión de editores —añade el señor González— presenté a la Mesa una invitación para que la reunión anual de la Comisión permanente de editores católicos se celebre el año próximo en Bilbao, con motivo de las Bodas de Oro de "La Gaceta del Norte", aceptándose por unanimidad."

Al preguntarle el redactor de Cifra sobre el Santo Padre, el consejero delegado de "La Gaceta del Norte" dice que fué una lástima que el Pontífice, por la indisposición que padecía, no pudiese conceder audiencia a los congresistas, a los que envió el mensaje que ha publicado la Prensa española. En la ceremonia de la beatificación de la Madre Vicenta María López Vicuña, tuvo la delicadeza de mandar detener la silla gestatoria frente a la tribuna donde estábamos reunidos los congresistas, como particular muestra de afecto.

Sobre el mensaje de Su Santidad, afirma don Antonio González, que siempre hay gentes dispuestas a especulaciones políticas en relación con las noticias, informaciones y documentos de la Santa Sede. "Acabo de llegar de Roma —agrega— y puedo asegurarle que los párrafos del mensaje a los que se refieren estos aprovechados especuladores, se han escrito pensando exclusivamente en aquellos países situados tras el "telón de acero", donde el poder tiránico de los gobernadores ahoga, por toda clase de procedimientos, toda libertad en orden a la propaganda religiosa y a la difusión de la doctrina católica. La situación de tales naciones es tristísima, según pudimos comprobar por la información de varios periodistas de aquellos países, y constituye una de las mayores preocupaciones del Papa."—Cifra.

Se abandonan los sondeos en busca de petróleo en Burgo de Osma

Los trabajos habían llegado a 2,500 metros de profundidad

MADRID, 23. — Después de más de un mes de trabajos y de haberse llegado a los 2.500 metros, ha sido abandonado por estéril el sondeo que, en busca de petróleo, se estaba realizando en Burgo de Osma. Con las muestras de los terrenos taladrados ha podido efectuarse un completo estudio de las condiciones geológicas del anticlinal, que serán de gran importancia para el conocimiento del subsuelo de aquella región. Por otra parte el personal que ha tomado parte en los trabajos ha llegado a tener una especialización técnica que será de gran utilidad en futuros sondeos. Cifra.

TOROS

Se dice que la temporada taurina en Barcelona comenzará el 12 de marzo

Parece ya cosa decidida que la inauguración de la temporada taurina en Barcelona se celebre el domingo, 12 del próximo marzo, con una novillada, en la que posiblemente actuará Luis Peña con otros dos.

Aparicio y "Litri" quieren ingresar en el Arma de Aviación

CORDOBA, 23. — En el expreso de Madrid pasó ayer noche para Zaragoza el señor "Camará", quien manifestó que Aparicio y "Litri" se dirigían en avión a Zaragoza, donde serán sometidos a reconocimiento médico para su ingreso como voluntarios en el Arma de Aviación. Se incorporarán a este servicio en el aeródromo de Logroño. Añadió que amos diestros habían pasado una temporada de intenso entrenamiento en la finca de Jerez. Dijo que comenzarán en las fallas de Valencia y que a partir de esta fecha tendrán ya concertadas todas las fiestas hasta junio. La corrida de Castellón no la toreará "Litri", y confirmó que el Domingo de Resurrección torearán en Bilbao, donde cobrarán la cantidad de 260.000 pesetas. Aparicio y "Litri" actuarán en Madrid en tres corridas de la semana de San Isidro y el domingo, 1 de mayo. — Cifra.

Toros españoles para una corrida a beneficio de los damnificados por el seísmo del Ecuador

MADRID, 23. — Han llegado a Quito los toros españoles que han de lidiarse en la corrida que se celebrará en beneficio de la reconstrucción de las provincias afectadas por el seísmo de agosto pasado. Con este motivo, el ministro de Relaciones Exteriores del Ecuador ha dirigido a la Delegación de su país en España un telegrama en el que le ruega que reitere al Gobierno español el vivo agradecimiento del presidente por el generoso obsequio de los toros que serán lidiados en la corrida mencionada, y esta corrida, dice el ministro, constituirá, sin duda, una gran manifestación de agradecimiento del pueblo de Quito a España. Los toros se hallan en perfectas condiciones. — Cifra.

"Diamante Negro", fuera de peligro

CARACAS, 23. — Los médicos informan que se encuentra fuera de peligro el torero venezolano, Luis Sánchez "Diamante Negro". — Efe.

El propietario de «Chicago Tribune», llega a Madrid

BARAJAS, 23. — A las once y media de la mañana tomó tierra en este aeropuerto, procedente de Santa María (Azores), el avión D-17 "Chicago Tribune", en el que ha llegado el propietario del citado periódico, Mc. Cormick, acompañado de su esposa.

El aparato, que salió de Azores a las 3'50 de la madrugada, llegó a Barajas a las nueve y media, pero no pudo aterrizar hasta la hora indicada a causa de la niebla reinante y hallarse el aeropuerto, por tal causa, cerrado al tráfico. A recibirle acudieron el marqués de Lema, por el Ministerio de Asuntos Exteriores; mister Wales, de la Embajada de los Estados Unidos, y el señor Thompson, de la United Press. — Cifra.

Sinfonía de los mil colores

El tamaño de los animales y su longevidad

A primera vista se nota que los mayores animales son los que alcanzan mayor duración en su vida. No existe duda alguna de que las ballenas viven cientos de años y los elefantes de 200 a 400. No sería difícil formar series descendentes de animales, en los cuales la vida disminuye casi en proporción con el tamaño de su cuerpo. Un caballo vive 40 años, un mirlo, 18; un ratón, seis, y muchos insectos sólo unos cuantos días o unas cuantas semanas.

Sin embargo, si se examina con detenimiento, se observa que la larga vida que alcanza un elefante la alcanzan también otros animales más pequeños, como el sollo, la tortuga y la carpa.

El caballo vive 40 años, otro tanto ocurre al gato y al sapo, y también se han visto aómonas marítimas que han alcanzado la edad de 50 años. La duración de la vida de un cerdo, que viene a ser de 20 años, es igual a la de un cangrejo de río, aunque éste no alcanza ni la centésima parte del tamaño del cerdo; por lo tanto es evidente que la longevidad no se puede determinar por el tamaño, de un cuerpo.

No obstante esto, existe alguna relación entre ambas cosas. Los animales más grandes viven más tiempo que los pequeños porque no pueden alcanzar su perfecto desarrollo en poco tiempo. El cuerpo de un elefante, por ejemplo, no sería posible que se formara y desarrollara en tres semanas como ocurre con los ratones, o en algunos días, como pasa con las larvas de ciertas moscas. El elefante llega a la madurez después de los 24 años.

¿Por qué algunos pájaros corren y otros saltan?

La carrera puede ser considerada como el medio de transporte de las aves, porque todas o casi todas saben andar, mientras que el saltar es un sistema adoptado por algunas para caer sobre sus víctimas.

Si comparamos dos aves como el pechicolorado y el gorrión, vemos que el último salta evidentemente para coger su presa, que consiste principalmente en gusanos de tierra, los cuales hay que cazarlos de improviso, porque sino, desaparecen en sus agujeros, mientras que el primero corre detrás de las moscas para cazarlas.

Las aves que saltan, cogen a sus víctimas antes de que se perciban de ello, y, por lo tanto, puede compararselas con las aves de rapiña, mientras que las que corren se parecen más al perro.

Muchas aves, como el loro, abren las alas cuando saltan. Por lo tanto, es imposible distinguir entre sus saltos y sus vuelos cortos. Los pájaros que no saben volar no saltan nunca.

La cortesía infantil en el Uganda

Cada pueblo tiene su modo de saludar. Nosotros damos la mano y preguntamos por la salud, pero los maories de Nueva Zelanda se frotan amablemente las narices en señal de saludo, y en Africa del Sur se tiran al suelo y empiezan a dar palmadas y a agitar las piernas. Entre los masais del Uganda los niños dan pruebas de buena educación saludando a los mayores, frotándose la cabeza contra el vientre de las personas de edad, las cuales responden acaraciando con el dedo pulgar el cráneo del niño.

¿Túnel perforado por el viento?

Existe en Corinto un túnel que se dice fué perforado por el viento. Una especie de anfiteatro comunica con la costa por un túnel bastante ancho, sobre el cual forma una especie de puente natural un montón de rocas de piedra arenisca, las paredes del túnel son también de esta clase de piedra y presentan grandes rugosidades que demuestran que dicho túnel no ha sido hecho por los hombres. Tampoco puede haber sido excavado por la lluvia o por las olas, y por eso su existencia se explica solamente por los horribles vendavales de viento Norte que soplan en aquel lugar y que la fuerza de arrojar arena contra un punto blando de la roca ha llegado a perforar el túnel.

Propiedades magnéticas de los ladrillos

Los ladrillos obscuros o rojos tienen propiedades magnéticas muy señaladas y tan fuertes, que pueden ejercer influencia sobre los instrumentos de física.

En cambio los ladrillos blanquecinos o amarillentos son mucho menos magnéticos.

Esta extraña propiedad de los ladrillos rojos y obscuros debe atribuirse a la presencia de óxidos de hierro magnético que se presentan mezclado en la arcilla que sirve para fabricarlos o que se forma por el calor al cocerlos.

El doctor Radío agasaja al nuevo embajador de España en la Argentina

MADRID, 23. — El embajador de la Argentina, doctor Pedro Radío, obsequió anteanoche con una cena al nuevo embajador de España en la Argentina, don Emilio Navascués, quien saldrá para su destino mañana viernes.

Asistieron a la misma los ministros de Asuntos Exteriores y de Industria y Comercio; nuncio de S. S.; embajadores del Perú, Portugal, Bolivia, de España en Portugal, de España en el Brasil, embajador marqués de Barzanallana; ministros de Suiza, del Salvador, Brasil, encargado de Negocios de Holanda, Italia y Gran Bretaña; capitán general de Madrid; alcalde de Madrid; subsecretarios de Asuntos Exteriores, Economía Exterior y Marina Mercante; introductor de embajadores; jefe del Gabinete Diplomático; director general de Política Exterior; director general de América, y directores de Política Interior, de Industria y Comercio, del Instituto de Cultura Hispánica, de Radiodifusión, del Instituto de Moneda Extranjera, el segundo introductor de embajadores, ministro don Federico Díaz Isasi, marqués de Santo Domingo; condes de Marzal y Cuevas de Vera; doctor Darío Sarachaga, fiscal de la Cámara de Apelaciones de Buenos Aires, Blanco Soler, Vallejo Nájera, Zumel, Puyuelo Salinas y Echarri; secretario de la Embajada de España en Buenos Aires; consejeros de la Embajada argentina don Arturo Lagorio, Armando Molina y Manuel Lorca; agregado militar y secretarios. — Cifra.

Tel. de LA PRENSA: 31414

M.C.D. 2022

teatro

FIGURA DEL TEATRO

Valeriano León, el aplaudido actor que estrena hoy, en el Barcelona, la comedia de "Tono", "Algo flota sobre Pepe"

En el teatro Nuevo

Nos une una amistad con el representante de la empresa del teatro Nuevo, más antigua que las pirámides y más profunda que el Metro y ayer, rindiéndonos a los ruegos del amigo Basó —que así se apellida el antiguo compañero— estuvimos en el teatro en cuestión, donde, ¡Dios no nos lo tome en cuenta!, nos olvidamos de todo —estrenos incluídos—.

Y el caso, señores, no era para menos.

Tras la proyección de una película que nos puso el corazón en un puño, como alivio de caminantes admiramos nada menos que lo detallado a continuación.

Una dama, Ivonne Lamarr, que además de ser "la mar" de guapa, trenzó unas danzas sencillamente maravillosas; un trío mejicano admirable de verdad, que responden por Gloria Luz, Jorge y Ricardo; el fino estilista de la canción Alfonso Guerra; un ballet mexicano de gran colorido localista y por si todo esto les parece poco se encargó de amenizarnos el espectáculo la orquesta de Tomás Ríos, que hizo verdaderos prodigios.

Sin darnos cuenta, porque las horas transcurrieron volando, salimos del Nuevo a las tantas de la noche, olvidándonos del estreno de Guillén y Quintero y de la reposición de Melgares.

Prometemos solemnemente que hoy, sin falta, irá todo. Desde luego, "Los frescos", y es que el título, ¡qué caramba!, nos tira.

A. F.

Función de aficionados

En el Colegio de Santa Dorotea, en Sarriá, con motivo de la festividad de la Santa, se celebraron diversos actos, entre ellos una sesión teatral, a cargo de las antiguas alumnas.

Se puso en escena el drama en tres actos "Rosas blancas y rojas", en cuya representación destacaron las señoritas Manolita y Teresita López Herranz, Juanita Domingo, Mercedes Font y Lourdes González.

Igualmente se representó el gracioso sainete "Per no entendre el castellà", cuyos principales papeles desarrollaron a la perfección Carmen y Nuria Font, María Angeles Cubells, Juanita Domingo y M. Ariñó.

Domingo Navarro a Nueva York

Nuestro querido compañero el director de "Barcelona Teatral", Domingo Navarro Navarro, ha sido invitado por el gran maestro Alberti de Gorpstiaga a visitar Nueva York.

Se trata de poner en relación a este periodista español, conocedor tan a fondo de los asuntos teatrales demostrado en las campañas por él sostenidas en pro del arte escénico, con activísimos empresarios norteamericanos, a fin de abrirle posibilidades de actuación a formaciones españolas líricas, presentadas con la máxima suntuosidad.

Quizá sea la compañía de Antonio Paso, dirigida por Manuel Paso, que actualmente se encuentra en el gran marco del "Blanquita", de La Habana, la primera que se presente ante el público neoyorquino, dando a conocer la revista española en toda su dimensión artística y colorista.

EN EL DESCANSILLO

En el conocido y aristocrático restaurante Club Náutico de Valencia le fué ofrecida una comida íntima a a "supervedette" Pilarín Bravo para celebrar los éxitos logrados en Valencia como primerísima figura de la compañía titular del teatro Apolo.

* * *

Se encuentra en Madrid Arrando de la Vega, director gerente de Tríos de España, que ha llegado para ultimar el contrato con la aplaudida bailarina Maruja Cañadas (Macarena), así como para realizar otras gestiones con diversas empresas, antes de emprender el viaje que va a realizar a América.

* * *

Nazy ha firmado un contrato para la actuación de Marujita Parra en Madrid. Esta joven, intérprete de la canción, ha tenido mucho éxito en su jira por el Norte.

* * *

Nuevamente vuelve a Andalucía el espectáculo "Perfiles número 3", que en Gibraltar y Marruecos ha tenido positivos éxitos. La Prensa de Marruecos destaca en dicho espectáculo la actuación de Carmen Jiménez, los Hidalgo y Tina Garay, con sus muñecos.

* * *

Precedida de los grandes éxitos obtenidos en diversas ciudades españolas, ha llegado a Madrid la gentil y bellísima vocalista Mary-Blanca, que en su presentación en una de las más elegantes salas de fiestas de dicha capital ha conseguido un rotundo triunfo ante el público madrileño.

* * *

Trini la Cordobesita figura al frente del trío Andalucía, compuesto, además de por ella, por Maruja Carreres y Pepe Ortiz. Este trío ha actuado recientemente en los principales salones de Barcelona, Lérida, Gerona y Vich.

* * *

Iwe et Iwe, los artistas que con su número de danza acrobática, "La linterna verde", constituyen una de las principales atracciones del Romea, terminan a fin de mes su contrato con Antonio Machín y son muchas las salas de fiestas que se interesan por ellos.

RIO
EXITO CLAMOROSO DE LA SUGESTIVA DANZARINA EXOTICA
JEANNE ESSEX
Procedente de los más aristocráticos salones de Europa

Homenaje a un artista del folklore gitano

Ultimamente en uno de los principales salones de fiestas de esta ciudad, tuvo lugar un magno homenaje al gran artista del baile y canción gitanas Tano Monteliz. Tomaron parte entre otros artistas, la joven y primerísima pareja del cante y baile flamencos Encarnita Flores y Miguel Esteban, que obtuvieron un clamoroso éxito en la interpretación de la stampa andaluza "Maldito Gabrielillo", de los maestros Bersange de Luna y Pepe Vives.

CALDERON
HOY, a las 6 y 10'30
¡ACONTECIMIENTO!
«LA VIDA ES SUEÑO»
Triunfo insuperable de
ALEJANDRO ULLOA

ANECDOTAS

Cuestión de horario

Viajaba una compañía de cómicos y al llegar a un pueblo de Guadalajara, un galancete que se las daba de gracioso, dirigiéndose al jefe de estación le preguntó cuándo iba a salir el corto para la capital de la provincia.

—Dentro de cuatro minutos —respondió el interrogado.

—¡Hombre, qué suerte! Es la primera vez que va a salir a su hora. ¡Enhorabuena! ¡Tome usted este cigarro!

—No... muchas gracias. No fumo... Guárdeselo. El tren corto que va a salir es el de ayer.

TEATRO BARCELONA
AURORA REDONDO
VALERIANO LEÓN
Estrenan HOY, NOCHE
«ALGO FLOTA SOBRE PEPE»
de TONO

¡Ante todo la burra!

Dos simpáticos mañicos que andan "esbarraos" por Huesca, deciden entrar en un teatro de la capital donde está anunciada la preciosa zarzuela, joya del arte lírico, "La tempestad".

Como los dos matracos han venido montados en una burra, dejan al animal atado a un farol que hay precisamente a la puerta del coliseo.

Entran, suben a ocupar sus localidades de paraíso y se alza el telón.

Sabido es que la obra empieza con una horrible tempestad, que basta para justificar el título; llueve, relampaguea, truena...

Los dos baturros están azorados, violentos, algo les pasa. De repente, uno de ellos dice al otro:

—¡Perico, baja y entra la burra, que se estará mojando!

Rumores DE HOLLYWOOD

Burt Lancáster, visto por el director Robert Siodmak

No perder la cabeza y resistir a la fascinación que Hollywood ejerce sobre sus habitantes, resulta harto difícil. Pero permanecer completamente inalterable ante su influencia, es un verdadero milagro. Por eso Burt Lancaster, que ha alcanzado en la Meca del cine un éxito extraordinario, es un verdadero fenómeno.

Casi un desconocido, hace cosa de tres años, se convirtió en estrella desde su primer film. A cualquiera se le habría subido a la cabeza aquella prodigiosa ascensión. Sin embargo, Burt Lancaster aun calza el mismo estilo de zapatos, por decirlo así, que cuando pisó un set de Hollywood por vez primera, dispuesto a filmar su memorable película "Forajidos". Lancaster conserva todavía las viejas amistades que compartieron con él sus días de ansiedad antes del triunfo y... acaba de rodar su octava película!

Burt Lancaster

Solamente se han producido algunos cambios en la vida de la estrella de "El abrazo de la muerte" (película que próximamente será presentada en España). Burt está casado y tiene dos hijos; es propietario de una amplia residencia en Bel-Air, indispensable para albergar a su familia y a los numerosos parientes que le visitan: tiene un automóvil no muy lujoso y una secretaria que se encarga de su cuantiosa correspondencia. Pero, fuera de eso no se observan cambios trascendentales. Gusta de la misma compañía, los mismos libros y la misma música, y para mantener en forma sus músculos de atleta no duda en ejercitarse diariamente en las barras paralelas con que se ganaba la vida en sus tiempos de acróbata de circo. Sus amigos del Ejército, de Nueva York o de Chicago, son recibidos siempre en su casa con los brazos abiertos, dando el mismo abrazo que acostumbraba a dar "antes del éxito".

"¡Al diablo con los convencionalismos de Hollywood!", dice cuando alguno de sus consejeros le recomienda no llevar a sus hijos al estudio y sentarlos sobre sus rodillas, mientras los periodistas tejen capítulos románticos que serán ávidamente devorados por sus admiradoras.

Sus pequeños, su esposa y su padre, son vistos frecuentemente en el "set" donde trabaja, o comiendo con él en el restaurante de los estudios.

"Pensé que me encontraba con un Burt Lancaster diferente —comentó el director Robert Siodmak, cuando comenzó a dirigirlo en "El abrazo de la muerte"—, pero hallé el mismo hombre de "Forajidos", sólo que mejor actor. Todavía le gusta discutir conmigo cuando no ve una escena como yo la veo, pero eso ya lo hacía antes, cuando no sabía nada de cine. Hay que darle una razón para todo. Si se hace así es fácil manejarlo. Creí que por el hecho de haber producido una película, "Sangre en las manos", intentaría pisar mi terreno direccional —continuó Siodmak— pero no ha sido así. El se dedica a actuar y me deja a mí la dirección".

Lancaster ni ha perdido la cabeza ni deja de saber el terreno que pisa, no obstante, su enorme popularidad y las fabulosas ofertas que Hollywood le hace a cada momento. Acróbata de circo y artista de variedades, tras de abandonar el colegio fué la vida y la adversidad quienes se encargaron de curtir su espíritu.

"Haría falta algo más grande que Hollywood —acaba diciendo Siodmak— para que Burt Lancaster perdiera su equilibrio característico".

* * *

"Nice Girl", es una historia que gira alrededor de los efectos psicológicos que produce en una muchacha de una pequeña población un criminal atentado sexual.

El libro cinematográfico original de Collier Young y Malvin Wald, copropietarios con Ida Lupino del sello Filmakers, Inc., está basado en material auténtico, obtenido de los archivos de los departamentos de policía de Nueva York y Los Angeles.

Ida Lupino

La compañía cinematográfica que está produciendo este film tiene la esperanza de que el mismo juegue parte importante en convencer a las autoridades de la necesidad de legislar como es debido contra los delincuentes acusados de delitos sexuales, aunque sean de menor cuantía, requiriendo, sin embargo, tratamiento médico y psiquiátrico, como lleva tiempo recomendándolo J. Edgar Hoover, el jefe del Buró Federal de Investigación (FBI).

Ida Lupino dirigirá "Nice Girl". Se ha iniciado la intensa búsqueda de una joven actriz desconocida para el papel titular.

* * *

Las secretarias del estudio de la Fox en Hollywood fueron las que decidieron quién había de hacer el galán de Jane Crain en el film "Más baratos por decena".

El productor Lamar Trotti y el director Walter Lang, hicieron pruebas a varios desconocidos que prometían. Iban a decidirse por uno de ellos, cuando Trotti dijo: "¿Qué sabemos nosotros, después de todo, qué clase de chico les gusta a las mujeres. Dejemos que ellas nos digan quién es el más simpático?"

Jane Crain

Y así fué. Las chicas de la oficina, en grupos de veinte, empezaron a desfilar por la sala de proyección a ver las pruebas de los candidatos, y depositando su voto a la salida a favor del actor que a ellas les hubiera gustado que fuera su novio.

El ganador fué Graig Hill, de Laguna Beach, California. Nunca ha trabajado ni en el cine ni en el teatro, aunque hace tiempo que estudia y se prepara. Un agente del cine lo vió cuando pedía que le dieran una oportunidad en una obra teatral, y lo llevó a la Fox para la prueba.

A Jane Crain le pareció que las chicas de la oficina estuvieron muy acertadas en su elección.

"Dentro de un año o dos, traerá loco al elemento femenino de poca edad" —dice.

Craig Hill es fornido y sano de aspecto. Trotti dice que es el prototipo del atleta americano.

¿Cuál será la próxima sensación de Barcelona?
Indudablemente, el trío hawayano
TAO MOE
¿DONDE...?

ROBERT DONAT
MARGARET LEIGHTON · Dir. CEDRIC HARDWICKE
Director: ANTHONY ASQUITH
PLEITO de HONOR
Tolerada para menores

Entra en tercera semana "Una vida marcada"

Continúa el éxito arrollador en Kursaal de la película "Una vida marcada", que, producida por 20th Century-Fox, ha sido realizada por Robert Siodmak.

Cada fotograma de este film conmueve y emociona al espectador, que vive con realismo impresionante las truculentas escenas que se desarrollan a lo largo del drama, cuyo tema ha sido extraído de los archivos de la Policía americana.

La M.G.M. presenta 7 grandes estrellas en una película sensacional
Metro Goldwyn Mayer
CLARK GABLE
WALTER PIDGEON
VAN JOHNSON
BRIAN DONLEVY
CHARLES BICKFORD
JOHN HODIAK
EDWARD ARNOLD
SUBLIME DECISION

cinema

"Hechizo", película amorosa

El violento contraste de dos épocas tan dispares como la actual y la de nuestros abuelos, puede apreciarse en "Hechizo", que además de ser un romance amoroso que perdura a través de los años en el recuerdo de los que lo vivieron, podría constituir el documental de dos épocas antagónicas, y en este sentido ya sería una gran película.

"Hechizo" es, sin embargo, una película amorosa, apasionada y romántica, basada en una feliz novela de Rumer Codden, llevada a la pantalla por Irving Reis, bajo el patrocinio del productor Samuel Goldwyn, protagonizada por David Niven, Teresa Wright, Evelyn Keyes, Farley Granger y Gigi Perreau.

Los diarios yanquis, "Sublime decisión", y sus siete "estrellas"

Difícilmente en una película "de asunto" hallaremos —a lo largo de la historia del cine— un reparto estelar como el que nos ofrece este film de la Metro.

Metro Goldwyn Mayer, cuyo historial no precisa ni de avales ni de presentaciones, logró lo que antes llamábamos "el milagro".

El estreno de la película confirmó plenamente los vaticinios que se hicieron.

Varios periódicos neoyorquinos le dedicaron los más unánimes elogios.

El "Times" ha dicho: "Una película de primera calidad. Toda ella está interpretada con excepcional competencia".

"Star" escribe: "Sublime decisión" es una gran película en toda la extensión de la frase".

Para no hacer estas líneas interminables, cerrémoslas con esta crónica del "Herald Tribune":

"Una película absorbente. La dirección de Sam Wood, magistral. Clark Gable, Walter Pidgeon, Brian Donlevy y Van Johnson, en un elenco totalmente masculino, actúan brillantemente. Aunque esta producción comprende un reparto sólo de "estrellas", todos los actores trabajan con perfecta visión. Walter Pidgeon es el superior de aquél y se caracteriza por sus vacilaciones, y Donlevy está perfecto. Van Johnson representa muy bien al asistente. John Hodiak, Charles Bickford, Edward Trnold, Ray Collins, Marshall Thompson y Richard Quine son otros de los actores que han contribuido a que "Sublime decisión" sea una gran producción.

Tenían razón al anunciar que esta película era la más importante de 1949."

consonancia. Clark Gable está muy bien como amargado general de di-

PELICULAS EN CARTEL

La joven y encantadora actriz Ann Blyth es la heroína de "Huracán", producción Universal-International en tecnicolor, que triunfa diariamente en los cines Capitol y Metropol.

Lita Dubarry actuará en una película de Iquino

La bellísima y joven bailarina Lita Dubarry, que tantos merecidos triunfos obtuvo últimamente en el Tívoli, tendrá una actuación destacada en la película que, con el título "Tres reales y canciones de España" prepara actualmente Ignacio F. de Iquino.

Con Lita Dubarry intervendrá en el film el conocido artista de la canción, Antonio Amaya.

BAGDAD
(EL PALACIO ORIENTAL)
Marqués del Duero, 52
Hoy, noche, presenta en su pista una atracción del más allá:
KARY MAYER Y MERY DUGAN
(formidables telépatas)
con sus incomprensibles experimentos

"Pleito de honor", de Anthony Asquith

Anthony Asquith es uno de los más ágiles directores ingleses. En la producción de Sir Alexander Korda-London Films, "Pleito de honor", basada en una obra del escritor Terence Rattigan, Asquith incide en el estudio de la clase media británica, representada por la familia Winslow, a los personajes calidad de símbolo de la idiosincrasia inglesa, sin poseerles, no obstante, de humanidad.

Robert Donat, Sir Cedric Hardwicke, Margaret Leigthon y Lell Nill encarnan los personajes centrales de la película, que Cifesa presentará próximamente en las pantallas de los cines Fantasio y París.

"Ana Karenina", llevada a la pantalla por Duvivier

Por segunda vez se ha trasladado a imágenes la famosa obra de Tolstoi, "Ana Karenina". El francés director Julien Duvivier, arrostra el inevitable cotejo con la producción anterior, fiado en su gran dominio profesional y la certera y aguda visión que tenía del tema. También contó a su seguridad y confianza el hecho de que el personaje principal, Ana Karenina, figura femenina difícil traducción, fuese interpretada por Vivien Leigh.

Esta película que distribuye Cifesa será presentada próximamente en Barcelona.

"Huracán", una maravilla en color

"Huracán", película en tecnicolor que presente la Universal-International en los cines Capitol y Metropol, está interpretada por Ann Blyth, Howard Duff y George Brent. El film está basado en una novela de Zane Grey; el guión cinematográfico fué escrito por Maurice Geraghtys. Frank Sherman dirigió el film y Leonardo Goldstein lo produjo.

La mayor parte de sus escenas fueron rodadas en los maravillosos paisajes del sur de Unidos (Estados Unidos), lugar en donde se arrolla la novela original.

Tel. de LA PRENSA: 31414

MUSICA

La próxima temporada de conciertos en el Liceo

Ya se están confeccionando en el Gran Teatro del Liceo, los programas de los próximos conciertos de Cuaresma que prometen gran atractivo y brillantez, no solamente por el repertorio preparado para los mismos, sino que también por la intervención que en ellos tendrán directores de gran fama internacional, como el maestro Eugene Bigot, director de la "Orquesta Lamoureux", de París, el maestro austriaco Franz Konwitschny el maestro alemán Hugo Balzer, el maestro Napoleone Annovazzi, ya bien conocido de nuestro público, y el maestro Carlos Suriñach, con la colaboración de la Orquesta Sinfónica del Liceo y la "Orquesta Lamoureux" de París; comenzando el primero de dichos conciertos el día 5 de marzo próximo en función de tarde, y concluyendo el día 26 de dicho mes; desarrollándose la temporada entre esos días y en número de ocho conciertos.

La Filarmónica y Rosario Messeguer, en el Palacio de la Música

El próximo domingo, a las seis de la tarde, la Orquesta Filarmónica de Barcelona, dirigida por el maestro Enrique Casals, dará un concierto en el que tomará parte como solista la joven y genial artista Rosario Mesegue Faig, interpretándose obras de Beethoven, Weber, Mendelssohn y Wagner.

Señora... Señorita...
Quizá crea usted que lo más sublime de la vida es el amor. Pues no...
Es su evocación.
Podrá comprobarlo viendo la película
Hechizo, que es el más apasionado y apasionante romance de amor.
TERESA WRIGHT · DAVID NIVEN
El otro gran triunfo del productor de "LOS MEJORES AÑOS DE NUESTRA VIDA"
TOLERADA PARA MENORES

Desde la cabina

Para actuar en la película "Pleito de honor", ha llegado a Londres Kurt Kruger, que interpretará el papel de un oficial del ejército polaco. Kruger estaba últimamente en las montañas suizas, donde practicaba en los campeonatos nacionales de esquí.

* * *

Marta Eggert volverá a Europa próximamente para actuar en una película —musical, naturalmente— cuyo título no se conoce todavía. La película se rodará en Roma y Marta tendrá como compañero "plató" a Howard Duff.

* * *

La revista "Triunfo", que acaba de instituir una mención honorífica mensual, para las películas españolas de más destacadas durante el mes anterior, ha hecho pública la correspondiente al mes de enero, proclamando a la gran película de la 20th Century-Fox "Pleito de honor también se vive", "La mejor película de enero", por mayoría de votos, confirmándose así la excelente categoría de esta producción de George Seaton que, de manera destacada, está triunfando en las pantallas españolas.

* * *

"De mujer a mujer" es el título definitivo que llevará en la pantalla la obra de don Jacinto Benavente, "Alma triunfante", que actualmente rueda Cifesa Producción, bajo la dirección de Luis Lucia, en los estudios Chamartín.

CARTELERA

TEATROS

GRAN TEATRO DEL LICEO. (Tel. 24692.) — Temporada de Cuaresma. 8 grandes conciertos. 5 noches, 3 tardes. Orquesta Sinfónica del Gran Teatro del Liceo. Orquesta Lamoureux de París. A los señores abonados a la temporada invierno, se les reservarán sus localidades hasta el día 25. Abono en la Administración.

ARNAU. — Todos los días, 5'30 y 10'30. Hacia las 200 representaciones de "Del Paralelo a la Rambla", con sus seis divertidísimos cuadros nuevos. Butaca, 8 ptas. Sábado, tarde y noche: Homenaje a Sajud Rodríguez y Paco Vidal. "Del Paralelo a la Rambla" y "Chateaux Margaux", con Cecilia Gubert.

BARCELONA. (Tel. 13751.) — Compañía Aurora Redondo-Valeriano León. Hoy, noche, a las 10'30: Estreno de "Algo flota sobre Pepe", de "Tono".

BORRAS. (Tel. 25627.) — Cía. comedia argentina Pepita Serrador. Hoy, 6'15 y 10'45: Pepita Serrador representa el sugestivo vodevil de Ladislao Fodor, "Ruleta".

CALDERON. (Tel. 18030.) — Cía. Alejandro Ulloa. Hoy, a las 10'30. ¡Acontecimiento! "La vida es sueño". Triunfo personalísimo de Ulloa. Mañana, a las 6 y 10'30: "La vida es sueño".

COMEDIA. (Tel. 15172.) — Cía. Carbonell-Vico. A las 6 y 10'30. El nuevo gran éxito "Johnny Lobito", de Quintero y Guillén. Magistral interpretación.

COMICO. (Tel. 33320.) — A las 5'30 y 10'30. Exito arrollador de la nueva producción Jumar: "Las modelos de monsieur Dupont". Una revista a ritmo cinematográfico. ¡La mejor butaca, 5 pts.!

POLIORAMA. (Tel. 10773.) — Cía. Paco Melgares. Tarde, 6'15 y noche, 10'30: "Los frescos", de Muñoz Seca.

ROMEA. (Tel. 15147.) — Ultima semana de actuación del celebrado divo de la canción moderna Antonio Machín con su superespectáculo internacional arrevistado "Melodías de color". Todos los días, 6'30 tarde y 10'30 noche.

TIVOLI. (Tel. 14252.) — Véase sección cines.

VICTORIA. (Tel. 10031.) — A las 6 y 10'45. Casa presenta el rotundo y definitivo éxito: "Esta noche no me acuesto". ¡El espectáculo que Barcelona esperaba! Se despacha con siete días de anticipación.

CINES DE ESTRENO

ALEXANDRA. — Hoy, noche, 10'30 (numerada): Noticiario NO-DO y éxito de "Río escondido".

ASTORIA. — Noche, 10'20: Noticiario NO-DO y "La isla perdida".

ATLANTA. — Desde las 4: "Río escondido" (estreno) y, además, "El duque de West Point".

AVENIDA DE LA LUZ. — Continúa desde 11 mañana. Estreno NO-DO e Imágenes, "Sobre la nieve y el hielo". El programa del humor, 60 minutos de carcajadas con Stan Laurel y Oliver Hardy en dos de sus más grandes aventuras. Además, todas las noches: "Puño de hierro".

CAPITOL. — Desde las 3'30: "Siempre en mi corazón", con Kay Francis y Walter Huston; "Huracán", con Ann Blyth, Howard Duff y George Brent, y Noticiario NO-DO.

COLISEUM. — Noche, 10'30: NO-DO. Dibujo y "La ciudad desnuda", por Barry Fitzgerald. Tolerada para menores.

CRISTINA. (Tel. 40864.) — Tarde, de 4 a 8; noche, 10'30: Noticiario NO-DO y "Los últimos días de Pompeya", con Micheline Presle y Georges Marchal

FANTASIO. — Hoy, noche, a las 10'30: Noticiario NO-DO y éxito extraordinario de "La Malquerida", por Dolores del Río y Pedro Armendáriz.

FEMINA. — Hoy, noche, a las 10'30: Noticiario NO-DO y "La isla perdida".

KURSAAL. — Hoy, noche, 10'30 (numerada): "Una vida marcada".

METROPOL. — Tarde, 4'15; noche, 10'30 (numerada): Dibujos, Noticiario NO-DO y "Huracán", con Ann Blyth, Howard Duff y Georges Brent.

MONTECARLO. (Tel. 85102.) — Tarde, continua de 4'15 a 8'30; noche, 10'40: Documental, Noticiario NO-DO y "Amor que mata", por Joan Crawford y Van Heflin.

PARIS. — Continua desde las 3'30: "La Malquerida", por Dolores del Río y Pedro Armendáriz; además: "Los Blandings ya tienen casa" y NO-DO.

TIVOLI. (Tel. 14252.) — 4'15 y 10'30. ¡Tercer mes triunfal! "Bejuda", con Jane Wyman y Lew Ayres

WINDSOR. — Tarde, 4'15; noche (numerada), 10'30: "El capitán O'Flynn", por Douglas Fairbanks y Helena Carter.

OTROS CINES

ALARCON. — Sesión continua: "Como todas las madres" y "Sangre sobre el sol". En escena: Variedades, con Antonio Amaya.

ALCAZAR. — Continua: "La venganza de Frank James", "María Antonieta" y Noticiario NO-DO.

ALONDRA. — Sesión continua: "De ilusión también se vive", "El circo" y Noticiario NO-DO.

ARGENTINA. (Sadurní, 11, junto calle San Pablo.) Sesión continua: "Mi chica favorita", "Miranda" y Noticiario NO-DO.

ARISTOS. — Sesión continua: "Un marido ideal", "Alma en la sombra" y Noticiario NO-DO.

AVENIDA. — Continúa: "Alma en la sombra" y "El pequeño fenómeno".

BARCELONA. — "Noche de junio", "De ilusión también se vive" y Noticiario NO-DO.

BOSQUE, PRINCIPAL y VERDI. — "Historia de una mala mujer", "Alma en la sombra" y NO-DO.

CATALUÑA. — "Un marido ideal" (en tecnicolor), por Paulette Goddard; "Alma en la sombra", por Ingrid Bergman, y Noticiario NO-DO.

CENTRAL. — "Dos caraduras con suerte", "Tarzán en Nueva York", cómicas y Dibujos.

CINEMAR. — Sesión continua: "El filo de la navaja", "Corazones indomables" y Noticiario NO-DO.

CINE TEATRO ESPAÑOL. — Unico local en exclusiva: "Juego de pasiones" (Esther Williams-Van Johnson). Además: "Noche de junio".

COMEDIA. — Sesión continua: "Algún día volverá", "Los chicos crecen" y Noticiario NO-DO.

CONDAL. — "La otra sombra" y "Salomé, la embrujadora". En escena: Mis Aga, la bala humana; Santitos, Susopet-Pilar, Javier Conde y Familia See-Hee.

DELICIAS. — Sesión continua: "La esfinge Maragata", "Nido de víboras" y Noticiario NO-DO.

DORADO. — Sesión continua: "El circo", por Cantinflas; "Alma en la sombra" y Not. NO-DO.

EDEN. — Sesión continua desde las 3'30 (reestreno preferentísimo): "Camino de Río", "La capa mágica" y Noticiario NO-DO.

FLORIDA. — Sesión continua: "El espadachín", "Así nace una fantasía" y Noticiario NO-DO.

GLORIA. — Continúa: "Cielo amarillo" y "Ese impulso maravilloso".

GOYA. — En continuación de estreno: "La venganza de Frank James". Además: "La vida empieza hoy".

GRAN-VIA. — Sesión continua: "Mi chica favorita", "La bella y la bestia" y Noticiario NO-DO.

INTIMO. — Sesión continua: "Alma en la sombra", "El circo" y Noticiario NO-DO.

LIDO. (Tel. 54919.) — Sesión continua: "Mi chica favorita", "La bella y la bestia" y Not. NO-DO.

MANILA. — "Así nace una fantasía" (en tecnicolor), "Una vida robada" y Noticiario NO-DO.

MARYLAND. — "De ilusión también se vive", por Maureen O'Hara; "Hamlet", por Laurence Oliver y Jean Simmons, y Noticiario NO-DO.

MIRIA. — "Historia de una mala mujer", por Dolores del Río; "De ilusión también se vive", por Maureen O'Hara, y Noticiario NO-DO.

MISTRAL. — Sesión continua: "Historia de una mala mujer", "De ilusión también se vive" y Noticiario NO-DO.

MODERNO. (Gerona, 175.) — "Noche sin cielo" y "Raíces de pasión". En escena: Olga Doré, Pilar María, Luisín, Los perritos comedianes, Rebus y Teresa Mozart.

NIZA y CERVANTES. — Sesión continua: "Alma en la sombra", "El circo" y Noticiario NO-DO.

NUEVO. — Tarde, 5; noche, 10: "Alma en la sombra" y la revista "Así es Méjico" y Tomás Ríos y su orquesta.

NURIA y TETUAN. — Sesión continua: "Alma en la sombra", "Miranda" y Noticiario NO-DO.

PADRO. — Sesión continua: "Salomé, la embrujadora", "Los chicos crecen" y Noticiario NO-DO.

PALACIO DEL CINEMA. — "La venganza de Frank James" (en tecnicolor), por Henry Fonda; "Cantinflas en el circo" y Noticiario NO-DO.

PELAYO. — Sesión continua desde las 3'30: "La capa mágica", "Camino de Río", por Bob Hope, Bing Crosby y las Hermanas Andrews, y NO-DO.

PRINCESA. — "De ilusión también se vive", "Historia de una mala mujer" y Noticiario NO-DO.

PRINCIPAL PALACIO. — Continúa: "Un marido ideal", "Alma en la sombra" y Noticiario NO-DO.

RAMBLAS. — Sesión continua: "Hamlet (príncipe de Dinamarca)", "Mi amigo y yo" y Not. NO-DO.

REX. — Sesión continua: "Alma en la sombra", "El circo", por Cantinflas, y Noticiario NO-DO.

ROXY. — "Un mendigo original", "Hamlet", por Laurence Oliver y Jean Simmons, y Not. NO-DO.

TRIANA. — Sesión continua: "El último gangster", "Fuenteovejuna" y NO-DO. En escena: Variedades, con Mirco.

VERGARA. — Desde las 3: Noticiario NO-DO, Imágenes, Dibujo y "Hamlet" (3'25, 6'50 y 10'20). Miércoles, noche: en versión original.

FRONTONES

FRONTON NOVEDADES. — Hoy, noche, a las 10'30, a cesta-punta: Pistón-Larrinaga contra Mario-Osa. Mañana, a las 4'30, a pala: Madariaga-Aramendía II contra Solozábal-Donosti.

M.C.D. 2022

DEPORTES

MUNDILLO Deportivo

El próximo día 5 de marzo se corre, en Zaragoza, el campeonato nacional de campo a través.

La Federación Catalana ha designado ya su equipo de ocho atletas que ha de representarle. En la lista no figura Gregorio Rojo.

Al parecer, Rojo no ha explicado convenientemente su ausencia del Campeonato de Cataluña, celebrado el pasado domingo en Suria, con el triunfo de Coll. Y por ello, nuestro máximo Organismo ha decidido excluirle de su equipo.

Claro que Rojo irá a Zaragoza defendiendo los colores de la Federación Catalana, y amparándose en el Reglamento, que permite la inscripción hasta de quince atletas de una misma Regional.

Con lo cual, todos estarán contentos.

* * *

Jack Dempsey, que hace pocos días fué elegido por votación "el mejor boxeador del siglo", acaba de recibir una soberana paliza en Chicago, cuando arbitraba un combate de lucha libre.

Georges el Magnífico, el canadiense conocido por sus excentricidades sobre el ring, aumentó el número de éstas golpeando brutalmente al ex campeón, hasta dejarlo completamente k. o.

Georges ha sido suspendido por la Comisión del Estado de Illinois, y se le advertirá seriamente para que encauce sus excentricidades por otros caminos.

* * *

Anuncio que puede publicarse en cualquier periódico: "Interesa conocer la suerte de jugador moreno, responde por Nakache. Viste camiseta blanquiazul. Se gratificará espléndidamente, de acuerdo con ficha pagada".

FUTBOL

SORPRENDENTE VICTORIA DEL TORRELAVEGA EN SANTANDER

SANTANDER, 23. (Alfil). — Ante una enorme cantidad de público, el Santander se ha visto batido, en su propio terreno, por el Torrelavega, en el partido aplazado de II División.

El Torrelavega terminó con ventaja de 2-0 el primer tiempo. A los 4 y 41 minutos del segundo tiempo, el Santander marcó dos goles y cuando el partido parecía que terminaría con empate, Madrazo consiguió el tanto de la victoria del Torrelavega.

El encuentro se jugó a gran ten y con mucho entusiasmo por ambas partes.

PARTIDO
BARCELONA - VALENCIA
¡Precios baratísimos!
Plazas limitadas. Sal. sábado tarde
VIAJES BAIXAS, S. A.
Vía Layetana, 133 Tel. 16096

EL ZARAGOZA, PROTESTA

ZARAGOZA, 23. — Por entender que es claramente sospechosa la victoria del Torrelavega sobre el Santander en el partido jugado ayer tarde en la capital montañesa, el Zaragoza C. F. ha cursado a todos los clubs de II División el siguiente telegrama:

"Por comportamiento antideportivo del Santander y Torrelavega, debemos solicitar de los clubs II División descenso ambos, según artículo 61 Reglamento Competición." — Alfil.

APUESTAS MUTUAS BENEFICAS

MADRID, 23. — Resultados de las apuestas benéficas. Han salido premiados 288 acertantes con 14 resultados, correspondiéndoles a cada uno de ellos 1.300'05 pesetas. Con 13 resultados figuran 5.208 boletos, cada uno de los cuales cobrará 60'30 pesetas. Se repartieron en premios un total de 748.854'70 pesetas. — Alfil.

EL NEWELL'S GANA EN BERLIN

BERLIN, 23. — En un estadio del sector británico se ha jugado el partido entre el Borussia y el equipo argentino Newell's Old Boys.

Ganaron los argentinos por tres a dos — Alfil.

INGLATERRA "B", 1; HOLANDA, 0

NEWCASTLE, 23.—El equipo "B" de Inglaterra ha ganado al de Holanda por 1-0. El tanto de la victoria se marcó a los 38 minutos del segundo tiempo. — Alfil.

MUEBLES
A PLAZOS HASTA 20 MESES
DORMITORIOS - ARMARIOS LUNA - CAMAS
TRESILLOS - COMEDORES - RECIBIDORES
MESAS-MANTAS-SABANAS-DESPERTADORES
CAMAS METAL
COLCHONES
DESDE 15 PESETAS semanales
DESDE 21 PESETAS semanales
ALMACENES RUIZ SANTA ANA, 23. PRAL

FRONTONES
CHIQUI
Hoy noche: ANITA - MARI contra TERESITA - PAQUITA. BARRUTIA I - AURORA contra ARRATE II - NURIA.
CATALUÑA
Hoy noche. A cesta: LAZA-BERNAD contra ANACAVE-ORTEGO. Mañana noche, gran función extraordinaria.

BOXEO

Aguerri, vencedor en el Torneo Nacional de los Plumas

Batió brillantemente al levantino Tamarit

LUIS MARTINEZ Y CAPOBIANCHI HICIERON MATCH NULO; VIAPLANA FUE DECLARADO VENCEDOR DE MARTINEZ PASCUAL, Y SINTES PERDIO POR K. O. ANTE SASOT

Difícil resulta señalar concretamente cuál fué en verdad la nota más destacada de la reunión. Por un lado tenemos el brillante triunfo de Aguerri y por otro la formidable bronca que provocó el fallo de la pelea Viaplana-Martínez Pascual.

Pero fuera cual fuera, lo cierto es que ambas cosas estaban justificadas, aunque más la primera que la segunda. El vasco Aguerri obtuvo una victoria que merece todos los elogios, y la que se concedió a Viaplana es para nosotros un error de apreciaciones en los jueces.

Vayamos por partes y tratemos cada tema en su momento.

Ya se suponía con evidentes fundamentos que el encuentro para la final del torneo del peso pluma, entre

El "as" vasco Aguerri, vencedor en el torneo nacional de los plumas

Aguerri y Tamarit, constituiría una pelea interesante muy digna de ser presenciada. Y así fué. Los dos contendientes contaban con posibilidades de triunfo; pero en Aguerri estaban puestas las mayores esperanzas y justificadamente —bien se demostró— se le consideraba favorito.

La superioridad de Aguerri se patentizo en todos los terrenos y Tamarit se vió obligado a batirse exclusivamente a la defensiva. Tamarit es un buen boxeador, no hay duda; pero no creemos que pueda llegar mucho más lejos del lugar que ha conseguido. Mientras que el vasquito volvió nuevamente a demostrarnos que es mucha su clase y que lleva dentro de sí algo que bien podría situarle en las metas más insospechadas. En mucho depende de la suerte que corra su mano derecha, que no parece hallarse todavía en la plenitud de su forma. Sería una lástima que no lograra reponerse totalmente, pues su golpe de diestra ha sido siempre su temible arma.

El combate de ayer lo llevó casi exclusivamente con su izquierda, que lanzaba a las mil maravillas, prodigándola en toda clase de golpes, sobre todo en ganchos y golpes cruzados del mejor estilo. Su manera de moverse en el ring, su conocimiento de las distancias, su valentía, ímpetu y buena esquiva, lo acreditaron anoche como un boxeador completísimo.

El mando que ejerció sobre el cuadrilátero —téngase en cuenta la calidad de su contrincante— adquirió en ocasiones caracteres de verdadera tiranía. Hubo momentos en que el levantino fué totalmente arrollado, sin que le valieran sus innegables conocimientos pugilísticos.

Merecería ser relatada la pelea asalto por asalto; pero el espacio de papel de que disponemos no nos lo permite. En este sentido baste saber que excepto los asaltos tercero y octavo, en los que Tamarit le disputó muy meritoriamente la supremacía, y los dos primeros períodos de tanteo favorable al guipuzcoano, el resto del combate constituyó una aplastante superioridad de Aguerri. En síntesis, cabe decir que vimos todo un curso de buen boxeo. El mérito principal es exclusivo del propio Aguerri, que posee, además de una fortaleza física que le acompaña y coraje poco común, una intuición pugilística de excepción y estilo de gran clase. Pero, quizá, también merezca una felicitación su cuidador Comas, cuya mano ha sabido conducir a tan magnífico pupilo por las rutas del éxito.

Al finalizar el combate Tamarit había logrado evitar la derrota antes del límite, que, amenazadora, se cernía sobre su cabeza, y Aguerri obtuvo con el triunfo el preciado galardón de vencedor en el torneo nacional de los plumas.

Ambos fueron largamente ovacionados por su gran actuación y, en especial, Aguerri por su resonante victoria.

LUIS MARTINEZ-CAPOBIANCHI

Como semifondo contendieron Luis Martínez y el italiano Capobianchi. Terminó en tablas la pelea, que, si voluntariosa, no llegó a satisfacer a la afición. No es que no tenga mérito el resultado conseguido por el formidable ex aficionado —Capobianchi es lo que se llama un verdadero "hueso"—, pero es que como profesional hasta ahora este muchacho no ha llegado a colmar las aspiraciones de quienes en él pusieron tantas esperanzas. Paradojas del deporte. Cuántas veces ha ocurrido que un "amateur" sin llegar a campeón, sorprenda luego como profesional por sus victorias y escale los primeros sitios, y que en compensación ocurra la viceversa. Luis Martínez, hasta hoy —no sabemos mañana—, es un ejemplo de lo expuesto. ¿Le falta decisión? ¿Pelea pocas veces? A ciencia fija no sabemos qué es; pero es así. Algún importante factor falla.

En su justo descargo tenemos que añadir que el italiano Capobianchi no le permitió hacer su pelea, oponiéndose por todos los medios y echando mano de recursos poco elegantes, como es el agarrarse continuamente, evitando la lucha franca. Pero también es cierto que ésto sucedió sólo en la segunda fase del combate. Bien podía haberse espabilado algo más en los primeros asaltos. Que no espere Martínez facilidades en el juego de sus adversarios. Las papeletas se presentan y hay que saberlas resolver si se quiere continuar ascendiendo.. Una cosa es cierta, y es que no puede decirse que se le haya precipitado lo más mínimo oponiéndole de golpe a las primeras figuras. Antes bien, demasiado lentamente se le conduce. Por lo visto, la línea divisoria que separa aficionados de profesionales es casi un abismo.

No obstante, seguimos confiando en que logrará éxitos más lúcidos. Así lo deseamos.

VIAPLANA-MARTINEZ PASCUAL

Pocas veces puede oirse una bronca de la magnitud que anoche provocó el fallo de la pelea Viaplana--Martínez Pascual.

Después de una lucha en extremo reñida y enconada, con alternativas favorables a uno y otro púgil, sonó la campana anunciando el final del combate, y el sabadellense Viaplana fué declarado vencedor por puntos. La protesta se dejó oir entonces unánime, ensordecedora e interminable. Y en principio hay que reconocer que esta demostración de disconformidad del público no carecía de base. Nosotros apreciamos una ligera ventaja en favor de quien fué declarado vencido. La diferencia de puntuación podía ser escasa y cabía, incluso, el combate nulo, favoreciendo a Viaplana; pero lo que en manera alguna era aceptable fué lo que se hizo. Claro, las consecuencias eran la protesta, aunque ésta resultase algo exagerada por su insistencia.

SASOT-SINTES

El difícil estilo de Sasot, muy personal y un tanto efectivo, dió ayer sus mejores frutos. Sintes, intentando una decisión rápida, pero con bastante ingenuidad, logró en parte su propósito, ya que el combate terminó en el segundo asalto. Mas lejos de sus cálculos estaba el resultado, porque buscando el k. o. lo halló en su contra, siendo él contado los diez fatales segundos.

Sasot se apuntó así un notable triunfo, aunque pasara sus apuros para lograrlo. Supo jugar mejor sus posibilidades y el éxito coronó su esfuerzo.

* * *

En el preliminar, entre aficionados, Serrano venció a Marrasé por puntos.

En el Price hubo unos tres cuartos de entrada.

DE LA LOMA

IMPORTANTE MODIFICACION EN EL REGLAMENTO DE AFICIONADOS

MADRID, 23. — Uno de los últimos acuerdos adoptados por la Comisión Médica de la European Boxing, cuya reunión se celebró recientemente en París, es aquel que supone una notable modificación del reglamento actualmente en vigor y que ha quedado redactado como sigue:

"Cuando un boxeador aficionado sea derribado, el combate no deberá reanudarse hasta después de la cuenta del octavo segundo, aun en el caso de que el boxeador se ponga de pie antes e incluso se halle dispuesto y preparado para continuar boxeando." Alfil.

STEVE BELLOISE TRIUNFA POR K. O.

NUEVA YORK, 23. — En Newark el peso medio americano Steve Belloise ha vencido a Arce Red Arrow por k. o. técnico en el tercer asalto. Alfil.

Información del extranjero

Truman centró sus ataques contra el comunismo mundial

En el importante discurso pronunciado en la ceremonia del descubrimiento de una estatua de Wáshington

ALEJANDRIA (Virginia, Estados Unidos), 23. — Truman ha pronunciado un discurso en la ceremonia del descubrimiento de una estatua de Wáshington, primer presidente de Estados Unidos, en la conmemoración de su nacimiento.

Truman declaró que Estados Unidos cooperará con cualquier nación en el control mundial de armas atómicas, mas no con "acuerdos fingidos". Dijo que cree que el plan de control atómico norteamericano, aprobado por la mayor parte de los miembros de las Naciones Unidas, es el mejor plan hasta ahora, presentado. "Sólo pedimos un plan que califique un sistema eficaz y aplicable; todo lo que sea menos que eso sería un acuerdo fingido; aumentaría y no disminuiría el peligro del uso de la energía atómica para fines destructivos." Truman insistió en que Norteamérica continuará "examinando todos los caminos, y todas las posibilidades de llegar a un verdadero acuerdo para el control efectivo". Así, el presidente ha dejado la puerta abierta para la presentación de otros planes de control de la energía atómica dentro del marco de las Naciones Unidas, aunque ha insistido en que cualquier plan aprobado por este país debe ser tan eficaz como las llamadas propuestas Baruch, que fueron rechazadas rotundamente por Rusia.

El presidente hizo después un enérgico llamamiento para que continúe el apoyo al "plan Marshall" y al programa conocido por "el punto cuarto" de ayuda a los países económicamente atrasados. Dijo que el camino de la paz no está en la fuerte defensa o el control de las armas, tanto como lo está en "el desarrollo y expansión de la libertad y del Gobierno autónomo". Indicó que el primordial propósito del "plan Marshall", del "punto cuarto" y del programa norteamericano de comercio exterior es ayudar a crear una prosperidad mundial. "Los rusos dijo no tienen tales objetivos, sino que "se han lanzado a un plan de imperialismo armado, que trata de extender su influencia por la fuerza".

No atacó a la Unión Soviética por su nombre, aunque centró sus ataques contra el comunismo mundial, que —dijo— trata de imponer a tantas naciones como sea posible "una moderna tiranía mucho peor que la de ningún antiguo Imperio".

Ridiculizó como falsas las pretensiones comunistas de que ellos proporcionarán a los pueblos víveres, ropas, salud y seguridad. Indicó que muchas naciones que combaten el auge del comunismo saben que las pretensiones de los comunistas no están formuladas de buena fe. Estas personas —señaló— no quieren la comunación soviética. Truman se refería a los millones de personas que en Asia, Africa y Oriente Medio, viven en la miseria, sin conocer la verdadera libertad de un Gobierno demócrata. "En su actual condición —añadió— el inmediato beneficio de los arados de acero de las vacunaciones contra la viruela, tienen mayor apelación que las ideas abstractas de democracia."

Truman declaró que no basta con impugnar la tiranía y la opresión del comunismo. Las personas que nunca han conocido la libertad y la democracia tienen poca base para juzgar cual falsas son las pretensiones del comunismo. Estas personas se volverán hacia la democracia solamente si ella les parece la mejor forma de hacer frente a sus urgentes necesidades. Es preciso convencerlos de los beneficios de la libertad y la democracia.

Truman dijo que el "plan Marsall" y el "plan cuarto" pueden servir para demostrar los beneficios de las democracias y que sería una locura completa el menospreciar la importancia del "plan Marshall" que, según él, es esencial para las esperanzas de paz. Puso de relieve que el "punto cuarto" no es un esfuerzo para ir ofreciendo productos norteamericanos por ultramar, sino un plan para ayudar a las gentes de las regiones económicamente atrasadas a no tener más víveres, mejor educación y mejor salud.

Prudentemente, confesó que podría llegar un momento en que la fuerza fuese necesaria para contener la marcha del comunismo. Comparó la situación mundial de hoy a los problemas con que tuvo que enfrentarse Jorge Wáshington durante la guerra civil. Dijo que Wáshington sabía también que las instituciones democráticas "tenían que ser defendidas y que había momentos en que no podía evitarse el uso de la fuerza para defender la democracia. "No sólo acaudilló los ejércitos de la revolución, sino que siempre estuvo alerta para la necesidad de una vigorosa defensa nacional. La tarea de los norteamericanos es fundamentalmente la misma que en tiempo de Wáshington. Nosotros también debemos hacer que funcione la democracia y debemos defenderla contra sus enemigos."

Al explicar los deseos de paz de Estados Unidos, el presidente hizo constar que la libertad no puede desarrollarse sin protección contra el imperialismo armado de los que querían destruirlo. "Por lo tanto —dijo por último— las naciones libres deben mantener lo fuerza militar como medida defensiva." — Efe.

AUNQUE PREVISTA, PRODUCE SENSACION EN LOS ESTADOS UNIDOS LA RUPTURA CON BULGARIA

Se cree que Rusia prepara una acción armada contra Tito y quiere desembarazarse de testigos enojosos

CRONICA DE WASHINGTON

WASHINGTON, 22. (Crónica radiotelegráfica de nuestro corresponsal.)—Anteanoche se consideraba inminente y ayer mañana se produjo la ruptura de relaciones de Norteamérica con Bulgaria, que venía caldeándose últimamente. Es esta la primera vez desde la guerra, que Norteamérica toma tal decisión. Si bien desde que el comunismo se apoderó de Bulgaria, las relaciones entre ambos países fueron siempre ariscas, la tensión adquirió caracteres de quiebra definitiva desde que hace poco más de un mes, el Gobierno de Sofía pidió a Wáshington la retirada del ministro americano allí, Donald Heath, declarándole persona no grata, el 20 de enero, el Departamento de Estado replicó en una nota mostrando su disgusto por la actitud búlgara, sugiriendo implícitamente que si ésta no era modificada, la ruptura diplomática sobreviniera. Bulgaria no contestó, manteniendo así firme su exigencia de retirada del ministro americano.

Simultáneamente a la ruptura, y como parte integral de ésta, el Gobierno de Sofía anunció hoy que cinco búlgaros, incluyendo dos empleados de la Embajada americana, han sido procesados por espionaje a favor del Occidente, y los diarios de Sofía publican abultados titulares diciendo que la Legación norteamericana era un centro de espionaje y complots contra la República Popular de Bulgaria, y que los procesados transmitieron información militar, política y económica a los servicios de espionaje americanos. El ministro Heath y una cuarentena de funcionarios de la Legación de Sofía, que ya estaban preparados para esta eventualidad, recibieron órdenes de regresar aquí, mientras la ya menguada representación búlgara en Wáshington fué invitada a hacer sus maletas y marcharse lo más pronto posible. Aunque prevista tal posibilidad ya hace algún tiempo, esta ruptura diplomática ha causado aquí la consiguiente sensación, considerándosela como altamente significativa de deterioramiento creciente de relaciones con el bloque soviético y el cotidiano agravamiento en la guerra fría. Tanto que, como dice un comentarista, si la guerra es aún sólo fría, las relaciones y la política hacia aquéllas están francamente congeladas. En ese caso específico, no se trata precisamente de Bulgaria, de escasa importancia por sí misma, sino de Rusia, que dictó a ésta la conducta destinada a provocar la ruptura.

Igualmente se cree aquí que detrás de este desalojamiento de los americanos de Bulgaria, andan secretos preparativos para una proclamación armada de la Kominform contra Tito, que requieren eliminar de antemano enojosos testigos occidentales y evitarse a la vez, posteriores interferencias diplomáticas yanquis sobre cualquier acción de esa naturaleza.

Bajo las instrucciones de Moscú, los satélites se hallan entregados a una tarea de irritación constante de Wáshington, sin titubear en acudir a los mayores atropellos, y coincidiendo con la ruptura con Bulgaria, en Budapest el Tribunal comunista húngaro condena, por espionaje, al americano Vogeler y su ayudante el inglés Sanders, a largos años de prisión. Vogeler era ingeniero jefe de la Compañía Americana de Teléfonos de Hungría y después de una etapa de prisión, rigurosamente incomunicados ambos como autómatas, se declararon culpables de todas las acusaciones. La sede de la empresa telefónica, en Nueva York, anuncia que ese proceso fué enteramente una farsa y posee pruebas de cómo se organizó esta confabulación comunista húngara, pruebas que hoy transmite el Departamento de Estado. Otro representante comercial americano recientemente fué procesado y condenado como espía por los comunistas húngaros, aunque luego le pusieron en libertad, declara hoy que en Hungría todos los acusados tienen que confesarse culpables, para lo cual se les priva de alimento y agua, se les interroga sin descanso, y se les somete a otras torturas hasta agotarles física y moralmente en forma que la prisión y hasta la muerte, resultan ya preferibles para el prisionero, confesándose, entonces, culpables de cuantos crímenes quieran atribuirles.

La ruptura de Bulgaria es sólo un comienzo, pues como ese tipo de ofensiva antiamericana, lejos de amainar arreciará, Hungría queda ahora en puerta, seguida de los demás satélites para desempeñar misiones análogas, según las conveniencias del Kremlin. Al romper con Bulgaria, Norteamérica empezó, en realidad, a romper con toda la familia soviética, y principalmente con su cabeza, Rusia.

LOS PRONOSTICOS FAVORABLES A LA VICTORIA ELECTORAL LABORISTA HAN DISMINUIDO

El REPORTAJE del DIA

LOS CONSERVADORES CONQUISTARON UNA MAYOR CONFIANZA AL SER INICIADOS LOS COMICIOS

EN el momento de aparecer estas líneas Inglaterra habrá terminado de votar en una de las elecciones más trascendentales de la Historia. El comentarista diario de la actualidad diría también que no puede escapar de la fiebre de los pronósticos ante los comicios que ordenamente organizarán sus colas en el día de hoy en toda Inglaterra. Más fácil sería no manifestar ninguna opinión o evadirse del pronóstico. Pero esto no nos parece lícito Aún a riesgo de equivocarnos, queremos rectificar la opinión formulada hace unos días en estas mismas páginas en las que nos inclinábamos por un triunfo laborista. Nuestro pronóstico hoy ha variado: creemos que los conservadores ganarán las elecciones. Bien es verdad que por tan escaso número de puestos que no podrán gobernar por no contar con los votos de los liberales, de los liberales nacionales o incluso de los laboristas en un teórico y efímero Gabinete de concentración nacional.

El avance de los conservadores

Hace unas semanas el triunfo conservador parecía un mito. Los laboristas apoyados en los últimos resultados electorales —esas cincuenta actas que se han votado en los últimos tres años para cubrir las vacantes parlamentarias y en las que siempre obtuvieron el triunfo— parecían en el mes de enero todavía como los más firmes candidatos a la victoria.

En los primeros días de febrero el panorama empieza a cambiar. Las mismas apuestas que en enero se daban con una ventaja laborista de 10 a 6 empiezan a igualarse. Por otra parte el impulso de la organización conservadora dirigida por lord Woolton, el hombre que tuvo a su cargo la alimentación de 47 millones de ingleses durante la guerra, ganaba cada día puestos. Por último, la acometividad de Churchill ha hecho vacilar a los laboristas y su afirmación general de llegar a una nueva conversación con Rusia le ha ganado muchos adeptos aunque no creemos que el líder conservador esté dispuesto nunca a pactar con la Unión Soviética. Pero su afirmación ha demostrado su intento de resolver pacíficamente los problemas internacionales "si es posible"; de esta manera Churchill ha eliminado el principal peligro existente para su candidatura: el que se le creyera un belicista acérrimo, un "bull dog" desatado contra la Unión Soviética...

La clase media y Estados Unidos

La clave de las elecciones británicas de hoy está en manos de la clase media. Esta que entregó sus votos a los laboristas en las elecciones de 1945 parece desengañada de las promesas socialistas y busca en los liberales y en los conservadores su amparo.

El único problema que se puede plantear en éste de la clase media hacia el campo conservador es el de que su desviación no sea total. Es decir, que salga del mundo laborista, pero que no llegue al conservador: que se detenga en el campo liberal. De todas maneras parece que este partido va a ganar muchos votos.

En síntesis; metidos en el mundo de la cábala y del pronóstico, nuestra opinión sobre las elecciones británicas de hoy es la siguiente:

Limitadísimo triunfo conservador.
Pérdida de mas de 100 puestos de los laboristas.
Avance liberal.
Ligerísimo avance comunista.

HE TRABAJADO EN LOS URALES
Un reportaje sensacional sobre el trabajo en los campos de concentración rusos, donde hay muchos españoles prisioneros.
BELA CZIVAKY
el estudiante húngaro que consiguió escapar de la moderna esclavitud, nos cuenta aquella vida con un gran sentido periodístico.
PROXIMAMENTE EN
La Prensa

Doscientos cuadros, firmados por famosos maestros, sumergidos bajo la tierra

Más de sesenta mil personas han desfilado por el Museo antes de que vuelvan a su "retiro"

WEISBADEN (Alemania), 23.—(Servicio especial de crónicas de la agencia Efe. Prohibida la reproducción).

Los 200 cuadros, firmados por famosos maestros de la pintura que estuvieron ocultos durante la guerra en las minas de sal próximas a Kassel, volverán a sumirse bajo la tierra, en espera de un alojamiento digno de tales obras maestras. Esos cuadros han cruzado dos veces el Atlántico, en busca de alojamiento, y ahora se encuentran expuestos aquí, antes de encerrarlos en su retiro provisional.

Los cuadros fueron descubiertos, junto con las reservas de oro de la Reichsbank, por los soldados norteamericanos, a principios de 1945 al comenzar la ocupación de Alemania. Antes de la guerra, muchos de estos cuadros pertenecieron a los Museos del Estado alemán y a algunos potentados germanos, que los tenían en sus palacios de Berlín. Se trata de obras maestras de pintores italianos, alemanes y franceses: Boticelli, Tiziano, Van Eyck, Rembrandt, Rubens, etcétera. Durante su encierro en las minas de sal apenas sufrieron daños.

Pero al ser descubiertos los cuadros, las autoridades norteamericanas, velando por la protección de las obras de arte, decidieron salvar momentáneamente esas obras de los peligros que había en la caótica Europa de la postguerra y las trasladaron a Estados Unidos. Ahora han sido devueltas al pueblo alemán, que no oculta su satisfacción al poseerlas otra vez. Más de sesenta mil personas han desfilado por las salas del Museo de esta ciudad, para contemplar los cuadros, antes de que vuelvan a su "retiro" forzoso. La Exposición será clausurada a fines de este mes.

La obra más antigua entre las expuestas es un retablo, pintado por un artista australiano desconocido, delsiglo XIII. Las escuelas renacentistas italianas están muy bien representadas. Entre las obras más famosas figuran "Alegorías de la música", de Filippuino Lippi; "Juliano de Medicis", retrato por Boticelli; "La virgen y el niño", por Andra del Verrocchio; "El entierro de Cristo", por Karpaccio, y "Retrato de una joven", por Domenico Veneziano.

Esto por lo que se refiere a los renacentistas italianos, que son los que más abundan en la colección. Pero también figura "La Santa Cecilia", de Rubens, y 15 cuadros de Rembrandt, así como obras maestras de Van Eyck y otros pintores flamencos y alemanes.

El problema de Cachemira vuelve al Consejo de Seguridad

La Comisión de la O. N. U. fracasó en su cometido después de varios meses de negociaciones

NUEVA DELHI, 23. (Servicio especial de crónicas Efe-United Press para LA PRENSA. Prohibida la reproducción.) — El problema de Cachemira va a ser puesto nuevamente sobre el tapete del Consejo de Seguridad. La disputa entre la India y el Pakistán sobre este Estado comenzó en octubre de 1947, fecha en que varios miles de musulmanes entraron en Cachemira, procedentes del oeste, para "librar" a su pueblo de la dominación del maharajá hindú. El subcontinente indio acaba entonces de ser dividido en los nuevos dominios de la India y el Pakistán, y el maharajá todavía no había decidido si anexionarla a su Estado a uno de ellos o si permanecería independiente. Pero al acercarse a su palacio los invasores, el maharajá se unió a la India. E inmediatamente, tropas indias comenzaron a afluir a Cachemira y ésta rechazó a los musulmanes, encontrándose con las tropas regulares del Pakistán que se encontraban atrincheradas en las montañas. No hubo declaración de guerra, pero la sangrienta campaña que siguió a aquellos sucesos se llevó a cabo con toda clase de armas, desde cuchillos hasta tanques y aviones. Cuando finalmente las Naciones Unidas consiguieron de ambos bandos una orden de tregua en enero de 1949, la India ocupaba más de la mitad del Estado y ambas naciones lo reclamaban.

El Pakistán afirmaba que la geografía de Cachemira le unía a él naturalmente, mientras una barrera de la defensa del Pakistán sería "insosmontañas le separaba de la India, que tenible" sin Cachemira, que el comercio maderero de Cachemira se dirigía al Pakistán y que el 77 por ciento del pueblo de Cachemira era musulmán y prefería su unión al Pakistán. La India por el contrario basaba sus reclamaciones en el hecho de que el maharajá voluntariamente había anexionado su Estado a la India y advertirá que cualquier tentativa para arreglar el asunto sobre principios religiosos podría desencadenar una nueva ola de matanzas, como ocurrió en el Punjab en 1947, cuando fueron asesinados más de un millón de personas.

Ambas partes estaban de acuerdo en que debe ser el pueblo de Cachemira el que decida sobre su futuro y las Naciones Unidas nombraron una comisión formada por cinco hombres para preparar un plebiscito. Pero esta comisión en varios meses de negociaciones no ha conseguido que la India y el Pakistán lleguen a un acuerdo sobre dicha votación. En vista de su fracaso, la comisión tuvo que disolverse en octubre pasado. El general canadiense F. I. Mac Naughton trató de resolver el estancamiento después del fracaso de la comisión, pero tampoco ha conseguido nada. Y el anuncio de su fracaso hecho recientemente en Lake Success ha sido lo que ha vuelto a poner todo el problema sobre el tapete del Consejo de Seguridad.

M.C.D. 2022

¿Quién habrá vencido en las elecciones de hoy?

Los laboristas y los conservadores están librando hoy la batalla para la elección de los futuros gobernantes. He aquí algunos aspectos de la propaganda y las figuras que se disputan el Poder. 1. Una actitud característica de Churchill en un acto electoral de Davenport, defendiendo la candidatura de su hijo Randolph. — 2. El ex "premier", firmando autógrafos en un alto de su coche en la circunscripción de Essex. — 3. En Wolverton, Attlee hablando en la plaza del pueblo. — 4. El actual presidente laborista, que disputa encarnizadamente la victoria electoral a los conservadores.

(Foto Arinpress)

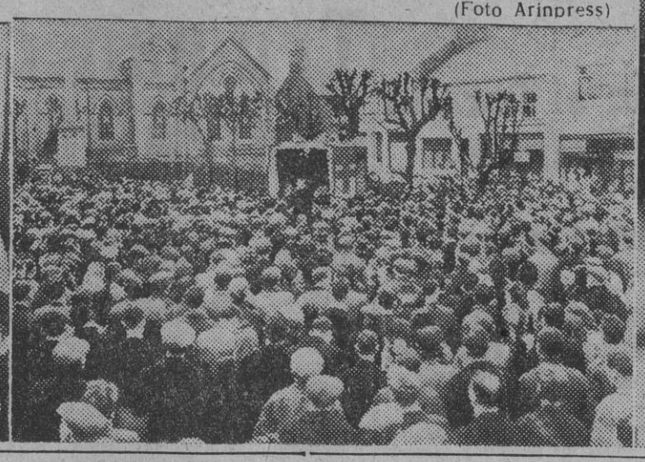

"El ataque atómico por sorpresa podría causar a los Estados Unidos heridas mortales"

Ráfagas de humor

Loores a la laboriosidad

BUENOS AIRES. — ...y el más feo de todos los pecados es la pereza, y esto tiénese dicho desde los tiempos de nuestros primeros padres —y aun de los segundos, que fueron de la misma opinión, ya que ni aquéllos ni éstos descubrieron el modo de vivir a manteles puestos y a qué pides boca en estándose mano sobre mano, como era su gusto—, y ahí nos duele, y de ahí lo de que la ociosidad es madre de todos los vicios, que no hay vicio más nefando ni traidor, el bribón descomulgado dél, que no tener que comer, o andar flaco de peculio. Y a esto se añade que la flaqueza deste negocio es perniciosa, y así al flaco llámase raca, y cargue el diablo con él. ¡Válame San Amancio, y como es cosa sabida y cierta que así como dió a la Patria grandes héroes la madre Providencia, dió a la laboriosidad perfumadas figuras!

Esto sirvanos de ejemplo, que de mí diré que lo tengo delante cada vez que se me cierra un ojo, o se me pega la sábana, que de suyo es pegajosa y remolona, o éntrame como un remblor, y una dejadez, y unos como deseos de echarme largo, o mirar distraidamente a tal punto, o rascarme suave el cogote, o contar muellemente los pelos de la barba, jurando apaciblemente de cuando en cuando. En fin, sépase que estas debilidades las tuvieron otros cristianos, y de no andar entrampado con unos judíos que le apretaban, quedárase mi señor el Cid en su casa, en la cama, bien arropado, y pax Christi.

Digo esto porque hace tiempo leí que un mi señor don Miguel Molina, que canta y baila muy lindas piezas y goza de gran predicamento, dicho se tenía: "Esto no más y me retiro, que trabajé más de lo conveniente. Y me retiraré el mes próximo, o me volveré turco". Y llegó el mes próximo y en vez de retirarse, cantaba a más y mejor, y con el mismo predicamento, que era una bendición. Y díjose que había dicho: "Sí, pero aquí termina la cosa, que ahora váime y a quien Dios se la dé San Pedro se la bendiga", y había de ser la marcha para el otro mes. Y vino este mes, y pasó, y mi señor don Molina seguía en lo suyo felizmente, con todo el predicamento dicho y ganando sus buenos maravedises. Y dijo por fin: "Esto es hecho. Lleve el diablo a los ambiciosos. De retirarme he, que gozaré la paz de mi soledad". Y nada, que no se sabe que lo haya hecho ni que lleve pergeño de hacello, si no ando descaminado.

¿No ha de verse en esto lo que hace el poseer un natural laborioso? Fuera uno un ocioso, un home dado a vicios, un dejado, y díjese: "Váime", y se fuerá, y se acostara, y pidiera un abanico y una pipa, y su botijo en verano, y viviera lánguido, sin cuidarse del mundo y sus quebrantos. Pero aún ahí fuera el diablo, sino que hállos laboriosos de nacimiento, que no saben estarse quedos, y tan se meterán en casa como sugarles los dientes, y son ejemplo y escarmiento de incautos. En esto, dígome, son lo mismo que los filósofos de buena manderecha, que dícense: "Escribiré este libro y holgaré los más días", y acábanlo, y véndenlo, y al punto están escrebiendo otro, y dícense: "Este y no más, que el otro no dió bastante, no sé todavía cuantos días será servido Dios mandarme y a más andar amanecerá y medraremos". Y escribe el libro, y véndelo, y se pone a escrebir otro, diciendo: "El diablo me tentó, que este es mi vicio, y el de comer, y si hubiese de morir mañana ahora mismo dejaría la labor y anunciaría que retiradome he, pero mi salud es buena, pesia a mí, y voto a sanes que escreba otro o den en mí los acreedores y envidiosos", y deste modo se eterniza, y un libro sigue a otro, y una rociada de buenas filosofías y serenos pensamientos, y témese que esto cabalmente era lo que pensaban nuestros primeros padres, que bien sabido es cómo murieron en olor de santidad...

FIDELIO TRIMALCION

"Debemos estar preparados para emprender una represalia devastadora inmediata y continua"

Discurso del secretario de las fuerzas aéreas norteamericanas, Symington

NAVEN (Connecticut), 23. — El secretario de las Fuerzas Aéreas, Symington, ha dicho en un discurso pronunciado ante la Asociación de Ex Alumnos de la Universidad de Yale, que el ataque atómico, por sorpresa, podría infligir a los Estados Unidos heridas mortales. Advirtió que el programa ruso de armamentos supera a los planes combinados de todas las naciones del Pacto Atlántico, y que la U.R.S.S. mantiene un ejército cuyos efectivos son superiores a los de los ejércitos combinados de Estados Unidos y sus aliados.

Dijo también que Rusia posee la mayor flota submarina del Mundo y que desde la pasada guerra ha construído más aviones de combate que los Estados Unidos y todos los países del Pacto Atlántico juntos.

Agregó que para disuadir a Rusia del empleo de su poderío, los Estados Unidos deben estar preparados para emprender "una represalia devastadora, inmediata y continua".

El secretario de las Fuerzas Aéreas de los Estados Unidos dijo, asimismo, que como parte de su plan de consecución de la supremacía aérea, la U.R.S.S. aumenta continuamente sus formaciones de bombarderos estratégicos de largo alcance.

Añadió que en el caso de que fracasen los esfuerzos por evitar la guerra, es muy posible que las armas atómicas constituyan un factor decisivo, ya que, aun en el supuesto de que el conflicto se prolongara, el choque inicial atómico podría ser tan devastador que la nación atacada no pudiera recobrarse plenamente.—Efe.

Los Estados Unidos deben tomar la iniciativa de la paz

WASHINGTON, 23. — El general Russell Randall, agregado aéreo norteamericano en Rusia desde septiembre de 1948 a julio de 1949, ha declarado que Estados Unidos debe tomar la iniciativa de proponer la paz a Rusia.

Añadió después del anuncio de que Norteamérica va a fabricar la bomba de hidrógeno, las posibilidades de éxito de estas negociaciones serían mejores que nunca. — Efe.

LOS PROCESOS POLITICOS — Por Conti

Enorme afluencia de votantes en las elecciones inglesas

(Viene de la primera página)

munes, los partidos políticos luchan con 623, debido a que en esos dos de diferencia sólo se presenta un candidato, sin adversario. Dentro de quince días se celebra la elección para elegir el diputado de un distrito, en el que ha fallecido el candidato conservador. — Efe.

Churchill y Attlee están seguros del triunfo de sus partidos respectivos

LONDRES, 23. — Los dirigentes políticos ingleses se muestran optimistas en cuanto al triunfo de sus respectivos partidos políticos. Tanto Churchill como Attlee han hecho constar esta mañana su "seguridad absoluta, en que vencerán".

Los miembros del Gobierno que presentan su candidatura en la región londinense, entre ellos el primer ministro Attlee, el vicepresidente Herbert Morrison y el secretario del Foreign Office, Bevin, se trasladarán probablemenet a la "Transport House", cuartel general del Partido Laborista, para seguir esta noche minuto por minuto los resultados de las elecciones, que aparecerán en una pantalla.

La mayoría de los miembros del Gobierno conocerán esta noche si han vencido o han sido derrotados. Winston Churchill no lo sabrá hasta las primeras horas de la mañana del viernes. Presenta su candidatura en el distrito de Uanverd, Esse, frente a un candidato laborista, otro liberal y un tercero comunista. El jefe de los conservadores seguirá el desarrollo de las elecciones desde su residencia de Hyde Park, donde ha sido instalado un teletipo. — Efe.

Los liberales entrarán con los laboristas en una coalición

NUEVA YORK, 23. — En una información de Londres, la Agencia United Press asegura que en el momento de ser abiertos los colegios electorales se habla en Londres de que los liberales "podrían unirse a los laboristas en un Gobierno de coalición". Parece que los liberales ponen como condición que los laboristas abandonen su proyecto de nacionalizar la industria del acero. En general, se tiene la creencia de que esta coalición sólo llegaría en el caso de que los laboristas no consiguieran una mayoría suficiente para gobernar solos.

Durante la campaña electoral, tanto los dirigentes laboristas como los conservadores rechazaron por adelantado las sugestiones de una coalición. Pero si ninguno de los dos tuviera una mayoría suficiente, se verían obligados a aceptarla.

Según la citada Agencia, un portavoz del partido conservador ha declarado, al referirse a la pretendida coalición de liberales y laboristas: "Debe decirse claramente a los electores que en estas elecciones los únicos antisocialistas son los conservadores".

En algunos círculos políticos de Londres —dice oficialmente la Agencia United Press— se declara que en el caso de ser cierto el ofrecimiento de los liberales, éstos perderán millares de votantes. Los dirigentes liberales esperan que aumentará su representación en la Cámara con relación al anterior período parlamentario. — Efe.

Los colegios serán cerrados a las nueve de la noche

LONDRES, 23. — En los círculos políticos de esta capital se espera que el número de votantes ascienda a dieciséis millones, que sería un millón más que en las elecciones de 1945. Como ya ha sido anunciado, los colegios serán cerrados a las nueve de la noche (hora local).

Las urnas serán selladas y enviadas desde las aldeas a las ciudades que son capital de distrito, donde inmediatamente comenzará el escrutinio. Por tanto, se cree que los primeros resultados no se conocerán hasta las doce de la noche, y los definitivos, en las primeras horas de la tarde de mañana. — Efe.

«La política norteamericana en el sudeste de Asia se basa en la creencia de que toda nación debe gobernarse a sí misma»

Ha declarado el embajador norteamericano, Jessup, en Nueva Delhi

NUEVA DELHI, 23. — El embajador norteamericano, Philip C. Jessup, ha declarado que la política norteamericana en el sudeste de Asia se basa en la creencia de que toda nación debe gobernarse a sí misma. Hizo esta declaración en una entrevista con los periodistas, y añadió que la prueba de que Estados Unidos no trata de dominar a nadie está patente en la concesión de independencia a las islas Filipinas. Indicó que el comunismo tratará de absorber más países y que ha prevenido a los indios contra "las resplandecientes promesas del comunismo". Recalcó que su país, al crear una política anticomunista en el Extremo Oriente, no se entrega a una lucha por el Poder. "Nuestro objetivo —dijo— es apoyar el desenvolvimiento independiente de los pueblos que vemos amenazados por este imperialismo expansivo."

Finalmente manifestó que los Estados Unidos han reconocido el régimen anticomunista de Bao Dai en la Indochina francesa, "porque es nuestra convicción que representa las aspiraciones nacionales del pueblo de aquel país". — Efe.

Primer comentario ruso sobre la propuesta de Churchill

LONDRES, 23. — El comentarista de Radio Moscú, Federof, en el primer comentario soviético sobre la propuesta de Winston Churchill para una nueva conferencia de los "tres grandes", ha declarado que esa propuesta equivale a una "confesión del fracaso" de la política que el dirigente británico expusiera en su discurso de Fulton, en el que abogó por la asociación fraternal de Estados Unidos y Gran Bretaña.

Federof dijo que la propuesta hecha por Churchill en Edimburgo, en la que pidió que los "tres grandes" trataran de llegar a un acuerdo sobre las cuestiones atómicas y de la guerra fría en general, "no fué simplemente una maniobra electoral, sino la admisión del fracaso de su política para que el Mundo sea dominado por las razas anglosajonas".

Añadió que la propuesta de Churchill ha causado gran sensación en Gran Bretaña y que los laboristas han tratado de ridiculizarla "como maniobra electoral que no era digna de atención". Dijo también que, en efecto, sólo se trataba de lograr votos.—Efe.

LOS RUSOS COMPRUEBAN, EL TRAFICO HACIA BERLIN

BERLIN, 23. — Los rusos prosiguen su comprobación lenta y minuciosa del tráfico por la autopista de Berlín. A las diez de la mañana 23 camiones esperaban la autorización de partida en el puesto de control de Halmstedt.—

He aquí...
— la receta indicada para su padecimiento del ESTOMAGO o INTESTINOS, aunque sea de muchos años de antigüedad y hayan fracasado otros tratamientos.
ELIXIR ESTOMACAL
SAIZ DE CARLOS

Cuatro funcionarios checoeslovacos condenados a muerte por espionaje

Les han sido conmutadas las penas por las de prisión perpetua

PRAGA, 23. — *El doctor Jiro Strych, a quien se califica de "alto funcionario" y otras tres personas, también funcionarios ministeriales, han sido condenados a muerte por espionaje. Los cuatro estaban acusados de haber realizado servicios de espionaje en favor de franceses y británicos.*

Se agrega que las penas han sido conmutadas por las de prisión perpetua. — Efe.

ULTIMA HORA DEPORTIVA

EL ENCUENTRO DE ESTA TARDE EN LAS CORTS

El primer tiempo ha terminado con el resultado de 1 a 0 a favor de San Lorenzo

A la hora de cerrar esta edición se está celebrando en el campo de Las Corts el encuentro entre una selección de Cataluña-Levante y otra del San Lorenzo de Almagro.

El partido se desarolla con bastante vistosidad y nivelado por ambas partes, aunque con ligera ventaja por parte del San Lorenzo.

El resultado de la primera parte ha sido de 1 a 0 a favor de los argentinos, habiendo marcado el gol, en su propia puerta, Gonzalvo II.

TITO ESTABLECE RELACIONES DIPLOMATICAS CON EL REGIMEN DE HO-CHI-MIN

TRIESTE, 23. — El Gobierno comunista de Tito ha establecido relaciones diplomáticas con el régimen rojo de Ho-Chi-Min, en Indochina.

Según la United Press, esta decisión se considera en los círculos diplomáticos de Belgrado como un éxito de Tito sobre Moscú, puesto que mientras todos los países de la Kominform se niegan a tener relaciones con Belgrado, Ho-Chi-Min ha accedido a ello. Los observadores extranjeros de Belgrado indican que la única conclusión que puede sacarse es la de que Ho-Chi-Min ha dejado de consultar con Moscú sobre la cuestión o ha decidido entenderse con Tito a pesar de las objeciones de Moscú. — Efe.

Indochina, parte integrante del bloque soviético

PARIS, 23. — La radio comunista de Indochina, en una de sus emisiones, ha dicho que "de ahora en adelante, Indochina es parte integrante del bloque formado por la URSS, China y las democracias populares", según anuncian despachos de Saigón. Agregan las noticias que la declaración se hizo al comentar la firma del pacto rusochino. — Efe.

3 NOTICIAS interesantes de ULTIMA HORA

1

HONG-KONG, 23. — La emisora de Peiping ha manifestado hoy que Ho-Chi-Min proyecta una contraofensiva general contra el Gobierno francés en Indochina. La emisora añade que el Consejo del Gobierno del Vietnam ha aprobado el plan militar para 1950 y un decreto de autorización para la movilización general de hombres, materiales y recursos del país. Efe.

2

TAIPEH, 23. — El jefe del Gobierno, Yan-Shi-Shan, ha manifestado que los comunistas chinos están concentrando tropas y lanchas de desembarco a lo largo de Fuein, para la invasión de Formosa. Agregó que los soldados comunistas están siendo preparados para la fase final de la invasión por el general Chen-Yi-Chen y su Estado Mayor. Al parecer, se le advierte que el ataque a Formosa costará grandes bajas. — Efe.

3

ASMARA (Eritrea), 23. — Después de las escaramuzas que han durado toda la noche en el barrio poblado por indígenas musulmanes, los motines antimusulmanes han seguido hoy con el incendio de tiendas islámicas en el centro de la ciudad. Todo el servicio de bomberos ha acudido a la plaza del mercado para sofocar las llamas que prendieron en unos grandes depósitos de granos. Se ignoran los daños causados por el fuego, así como si hubo bajas en los disturbios nocturnos. — Efe.

Pasatiempos

Por VELLUTO

Jeroglífico núm. 2.586
CUANDO LUCHE CON TARRES...

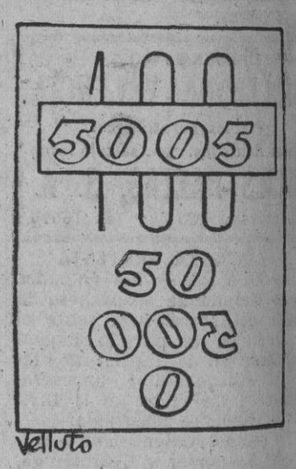

Solución al núm. 2.585
SOLER SERRANO

Crucigrama núm. 2,672

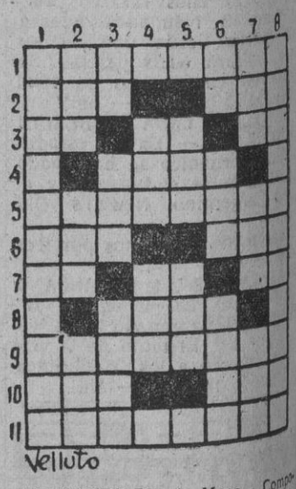

HORIZONTALES: 1, Mece - Composición poética - Al revés: Descienden. 3, Nota - Consonante repetida - Dios egipcio. 4, Al revés: Lo hacía en el libro. 5, Escotilla. 6, Rey de Judá - Al revés: Signo. 7, Nombre de una letra - Vocal repetida - Nota. 8, Mezcla. 9, Renuncian. 10, Onda - Al revés: Familiar. 11, Simple.

VERTICALES: 1, Satisfechos. 2, Al revés: Enajenado - Utilicé - Nombre de una letra. 3, Nota - Estima - Fermenen al fuego. 4, Al revés: Repetido - Yerno de Mahoma. 5, Verbo - Nombre de vocales. 6, Nombre de una letra - Al revés: Praderío - Al revés: Conversación fastidiosa. 7, Al revés: Raspé - Título etiope - Al revés: Envuelva. 8, Sumisión.

Solución al núm. 2,671

HORIZONTALES: 1, Reparado. 2, alocA - aL. 3, Peso - Ola. 4, Ene - eG. 5, Eta. 6, Ponderar. 7, Nao. 8, De - aiL. 9, Era - Irae. 10, Cata - Oda. 11, Elegidos.

VERTICALES: 1, Rape - Padecía. 2, Elenco - Eral. , Pose - NN - Me. 4, acO - Edad - eG. 5, Ra - Aleo. 6, Ar - aroD. 7, Dale - Aliado. 8, olageR - Leas.

EL CAMINO PROHIBIDO

Por F. PIÑANA

M.C.D. 2022