Redacción, Administración y Talleres: VILLARROEL, 91
Redacción 36121
Administración 31417
PRECIOS DE SUBSCRIPCION
Mes . . . 6'00 Ptas. | Semestre . 36'00 Ptas.
Trimestre . 18'00 " | Año . . . 72'00 "

La Prensa

DIARIO DE LA TARDE DE INFORMACION MUNDIAL

Miércoles, 11 de noviembre de 1942

Año II - Barcelona - Número 455

Precio del ejemplar: 25 céntimos

"QUEREMOS el máximo respeto para la tradición religiosa de nuestra Patria».
(RAMIRO LEDESMA)

FUERZAS DEL EJE OCUPAN LA ZONA LIBRE FRANCESA

TROPAS ALEMANAS DESEMBARCAN EN TUNEZ

Comentarios

AGUINALDO PARA LA "DIVISION AZUL"

HA quedado abierta la subscripción para el aguinaldo que los españoles enviarán a sus hermanos combatientes de la gloriosa "División Azul", en las próximas Navidades, fecha de hondo sentido evocador para quienes, lejos de la Patria, sienten la aguda nostalgia del hogar cristiano en que crecieron sus cuerpos y se formaron sus almas.

La Sección Femenina de la Falange ha tomado sobre sí la tarea de preparar el aguinaldo. Nadie con más razón ni derecho que nuestras camaradas camisas azules para hacer llegar a los voluntarios españoles que luchan contra el comunismo, el calor y el aliento de la Patria lejana. Con este cometido, las mujeres nacionalsindicalista renovarán sus estímulos en una labor auxiliar de juventudes combatientes; tarea para la que se organizaron las primeras escuadras femeninas en los días iniciales de nuestro Movimiento. Durante la Cruzada, llegó asimismo a todos los frentes el aguinaldo amorosamente preparado, como una manifestación más de las múltiples atenciones en que se ramificaba la inquieta colaboración de las camaradas nacionalsindicalistas con los combatientes que oponían sus esfuerzos y su sangre a la amenaza soviética.

Este año, como el pasado, España contribuirá colectivamente al aguinaldo de nuestros voluntarios en Rusia, y la Sección Femenina reunirá la suma de aportaciones en metálico y especies para confeccionar los envíos. Será un nuevo y cordial testimonio de la compenetración existente entre los españoles todos y los que mantienen a tan elevada altura, con riesgo y sacrificio sin límites, en tierras alejadas e inhóspitas, el nombre y el pabellón de nuestra Patria.

El Gobierno argentino compra las cosechas de lino y trigo

LA CONFEDERACION AGRICOLA ARGENTINA APRUEBA LAS MEDIDAS

BUENOS AIRES, 11. — *La Confederación de Asociaciones Rurales se ha dirigido al Gobierno aplaudiendo su decisión de comprar, también este año, las cosechas de trigo y lino.*

Expone el mensaje el aumento de los gastos de cultivo y recolección, superiores en un 20 por 100 a los de las cosechas anteriores, e indica que por ello los precios por quintal deben ser de ocho pesos diez centavos para el trigo, y de once con diez para el lino, pagando inmediatamente el Gobierno el total de la cosecha y soportando el importe de las mermas.

La Confederación calcula que los seis millones seiscientas mil hectáreas sembradas de trigo, producirán solamente quinientas cincuenta mil toneladas, pues las sequías han malogrado otro tanto, y considera que aquéllas serán absorbidas por el consumo interno y las exportaciones concertadas, entre las cuales figuran las destinadas a España, siendo acaso preciso extraer alguna cantidad de las reservas actuales. — Efe.

El Gobierno argentino autoriza a su Embajada en Madrid, a efectuar unas obras de reparación

BUENOS AIRES, 11. — Ha sido firmado un decreto autorizando a la Embajada argentina en España a efectuar obras de reparación, por el importe de 5.000 pesetas, de la casa de Cádiz en que murió Bernardino Ribadavia.

La finca, situada en la calle de Cánovas del Castillo, n.º 3, fué donada por José Roger Balet al Gobierno argentino, que organizará en el edificio un Museo Ribadaviano. — Efe.

Afluyen por vía aérea desde hace varios días

El avance yanqui pierde velocidad

Graves dificultades en el abastecimiento de las fuerzas norteamericanas

LONDRES, 11 (urgentísimo). – Autorizadamente se anuncia que aviones alemanes y tropas transportadas aéreamente desembarcaron en Túnez.

Los alemanes llegan a dicho territorio progresivamente desde hace varios días. – Efe.

GRAN ACTIVIDAD MILITAR EN TUNEZ

TUNEZ, 11. — *En todas partes reina gran actividad militar, sobre todo en la región costera, donde las tropas francesas se disponen a cumplir las órdenes dadas por el comandante jefe del sector Constantino-Túnez, general Barre.*

Destacamentos de policía armada patrullan por las calles de Túnez y demás ciudades de la regencia, mientras que la población se dedica a sus ocupaciones normales. — *Efe.*

VICHY DESMIENTE EL DESEMBARCO YANQUI EN TUNEZ

VICHY, 11. — Se desmienten aquí oficialmente las noticias que hablaban de un desembarco norteamericano en Túnez y de un supuesto avance hacia Bizerta.

También se afirma que el "Jean Bart" logró alcanzar con sus disparos a un buque enemigo, el cual tuvo que interrumpir la persecución de dos torpederos franceses.-Efe.

Todos los ministros franceses, recibidos por Pétain

VICHY, 11. — Los ministros franceses residentes en Vichy solicitaron audiencia del Mariscal Pétain, en cuanto fueron enterados de que éste había asumido el mando supremo de las fuerzas de Tierra, Mar y Aire.

Los ministros reiteraron al Jefe del Estado su adhesión y lealtad. — Efe.

(Más información en quinta y sexta páginas)

Cambio sensacional en la situación

La invasión de la zona libre francesa por los Ejércitos del Eje, que ayer considerábamos "inevitable y de ejecución urgente", es ya una realidad. Otro hecho también consumado lo constituye el desembarco de fuerzas alemanas e italianas en territorio tunecino. Hitler y Mussolini han recogido, por tanto, el guante que en las tierras mogrebinas le arrojaran Roosevelt, Churchill y Darlan, replicando con un acto audaz de presencia en el teatro de la guerra y con la extirpación radical de la entelequia que hasta ayer constituyó la denominada "zona libre" de Francia, que constituía según ahora se ha visto una excelente plataforma de conspiración contra las potencias del Tripartito, dirigida por el embajador de los Estados Unidos y con participación directa de altas jerarquías del Estado francés.

No nos cabe hoy la menor duda de que nuevamente las bazas del triunfo están en manos del Eje. Cinco meses han tardado Roosevelt y Churchill en preparar el asalto a las costas marroquí y argelina, según declaración del segundo; veinticuatro horas han bastado al Eje para plantar sus banderas en Túnez. El problema de los refuerzos y del suministro de material de guerra constituye la clave del resultado final que ha de tener la aventura iniciada por los yanquis con sus desembarcos del domingo último; y este problema tiene que resolverse forzosamente en favor de las fuerzas totalitarias, que cuentan con bases continentales a 150 kilómetros del campo de operaciones, mientras sus enemigos tienen las suyas a millares y millares de kilómetros del frente, separadas por el foso del Océano.

La estrategia anglo-norteamericana hubiera ganado enormemente si los Ejércitos de Alexander y Eisenhower hubiesen podido darse la mano en Tripolitania sobre los restos batidos del Ejército de Rommel, pero la réplica del Eje a este propósito no sólo va a desbaratar dichos planes, sino que es capaz de modificar en su favor la situación creada, extendiendo hasta el centro de Africa el dominio indiscutible de las fuerzas totalitarias, y convirtiendo en un nuevo Dunkerque para los efectivos anglo-sajones lo que éstos creyeron iba a darles el dominio total del Mediterráneo.

Hasta hoy el Ejército alemán fué invencible en tierra. El episodio de Egipto no constituye una prueba en contrario, ya que Rommel continúa siendo dueño de la iniciativa y mueve sus tropas con soltura, desconcertando al general Montgomery y atrayéndole hacia el fondo del desierto, donde cada hora puede producir las más dispares sorpresas.

Lo que hoy acontece debió de producirse cuando en Compiegne se firmó el armisticio de Francia con el Eje. Dos consideraciones de gran peso influyeron sobre Hitler y Mussolini para dejar a Francia la libre disposición de sus destinos: la conveniencia de no extender la guerra al Imperio francés de Africa, y la situación de la Escuadra francesa. Hoy los dirigentes anglo-sajones plantean de nuevo, con su brutal agresión africana, la necesidad de hacer sentir a Francia la conciencia de su derrota, al privarla de los dos únicos elementos, Flota y colonias, que justificaban la existencia de un Gobierno en Vichy.

La jugada ha comenzado, y en ésta llevan todas las de perder las potencias que alegremente han extendido la guerra hacia un paralelo en el que la paz, aún hallándose asentada sobre el cráter de un volcán, constituía realidades cuya conservación debió ser tarea común de ambos beligerantes.

F. BARATECH

LAS TRES FIGURAS DEL DIA DE HOY

Adolfo Hitler, Felipe Pétain y Benito Mussolini, a quienes las horas históricas que estamos viviendo destacan en el plano de los acontecimientos mundiales

1,125 PRISIONEROS DE GUERRA, REPATRIADOS

PARIS, 11. (S. E. T.). — El martes han llegado a Compiégne 1,125 prisioneros de guerra franceses nacidos en los departamentos de Normandía, Bretaña, Provenza y Meurthe y Mosela, que han sido liberados por el canje con trabajadores franceses que fueron al Reich.

Los repatriados fueron recibidos por el prefecto de Compiégne, el cual declaró en sus palabras de bienvenida: "En el mismo momento en que nuestro Imperio es atacado de la manera más insolente, nos produce una satisfacción a todos los aquí reunidos hacer constar que regresan en tan gran número nuestros prisioneros de guerra. Para todos los franceses hay sólo un lema: unidad y fe ciega bajo la jefatura del Mariscal Pétain. ¡Viva el Mariscal! ¡Viva Laval!" — Efe.

Para prevenir un inminente ataque británico a la costa y a Córcega

Pétain protesta y ordena a sus fuerzas que no opongan resistencia

Hitler dirige un sentido mensaje al Mariscal, y un llamamiento al pueblo francés

LA OCUPACIÓN SE REALIZÓ SIN INCIDENTES

VICHY, 11. — Radio París, controlada por las autoridades alemanas, anuncia que las fuerzas armadas del Reich han recibido orden de ocupar el territorio francés libre. — *Efe.*

"EL GOBIERNO FRANCES PUEDE YA TRASLADARSE A VERSALLES", DICE HITLER A PETAIN

PARIS, 11. — El mensaje de Hitler al mariscal Pétain, dice:

"El Gobierno alemán sabe que en el término de veinticuatro horas se realizará un ataque contra Córcega y la costa meridional de Francia. En consecuencia, he decidido atravesar inmediatamente la zona no ocupada. El Ejército alemán no viene como enemigo, sino para luchar con sus aliados contra toda tentativa de ataque enemigo."

Añade Hitler que *"ya nada se opone a la petición formulada por el Gobierno francés de poder dirigirse a Versalles."* — Efe.

LAS TROPAS ITALIANAS ENTRAN TAMBIEN EN LA FRANCIA LIBRE

ROMA, 11. — (Urgente). — Oficialmente se anuncia que las tropas italianas han entrado esta mañana en la zona libre francesa, al mismo tiempo que las fuerzas alemanas. — *Efe.*

Las primeras fuerzas motorizadas, entran en Limoges

LIMOGES, 11 (Urgente). — Los primeros vehículos del Ejército alemán han entrado en Limoges a las diez de la mañana. — Efe.

Los alemanes, en Vichy

VICHY, 11. — *"El paso de la línea de demarcación por las fuerzas alemanas —declara la Agencia Havas Oft— abre, desde esta mañana, una nueva fase en la historia de Francia después del armisticio.*

Ya ayer se consideraba inminente que la situación en el Mediterráneo acarrearía como consecuencia la intervención militar alemana en el sectoramenazado.

Desde las 6'30 de la mañana los ministros se encuentran reunidos para estudiar la nueva situación. No ha sido facilitada ninguna precisión sobre las deliberaciones.

Los primeros uniformes alemanes han sido vistos en los arrabales de Vichy." — *Efe.*

Un tren blindado alemán llega a Saint German des Forges

CLERMONT FERRAND, 11. — Un tren blindado alemán ha llegado a Saint Germán des Forges, en el Allier. — Efe.

Las tropas alemanas atraviesan Lyon

LYON, 11 (Urgente). — Las tropas alemanas han atravesado Lyón a las 10 horas de esta mañana. — Efe.

El mariscal von Rundsted visita a Pétain

VICHY, 11 (Urgente). — El Mariscal Pétain ha recibido esta mañana a von Rundsted, comandante en jefe de las fuerzas armadas alemanas.

En el curso de la conversación, el Jefe del Estado hizo la declaración siguiente: *"Recibí esta noche una carta del Führer, en la que me anuncia que, en razón a necesidades militares, se veía en la obligación de tomar medidas que tienen por efecto la supresión de hecho de las primeras condiciones y fundamentos del armisticio. Yo protesto solemnemente contra estas decisiones incompatibles con el Convenio."* — *Efe.*

Hitler dirige un mensaje al mariscal Pétain

PARIS, 11. — El mensaje de Hitler al Mariscal Pétain dice, entre otras cosas, que *"no estando Francia en condiciones de asegurar su defensa frente a una nueva agresión, el Ejército alemán ha recibido orden de entrar en la zona no ocupada con vistas a la defensa de la costa mediterránea".*

Añade que *"la Administración francesa continuará ejerciendo sus prerrogativas y que las fuerzas germano-italianas ocuparán todas las costas y fronteras de Francia. En consecuencia, no tiene razón de ser la residencia del Gobierno en Vichy".*

El Führer se compromete a retirar sus tropas más allá de la línea de demarcación tan pronto como haya desaparecido el peligro de invasión, y termina declarando que "Alemania espera que el Ejército francés luche a su lado para la defensa de Europa y de las colonias africanas". — *Efe.*

Una gestión del cónsul alemán, en Vichy, cerca del Gobierno francés

VICHY, 11. — *El cónsul general de Alemania en Vichy, Krugg von Nida, ha realizado a primeras horas de la mañana una gestión cerca del Gobierno francés.*

Inmediatamente después el Consejo de Ministros se reunió. La sesión se ha prolongado de las 6'15 a las 7'15. — Efe.

Protesta del mariscal Pétain por la ocupación

BERLIN, 11. — **Se anuncia hoy en la Wilhelms trasse que el mariscal Pétain, jefe del Estado francés ha elevado una protesta por la entrada de tropas alemanas en territorio francés libre, apoyándose en las convenciones del armisticio.**

Por otra parte, se añade en el referido centro oficial, el Gobierno francés ha cursado instrucciones a los órganos militares y policíacos para que no se oponga ninguna resistencia al paso de las tropas alemanas y se conserve la calma y sangre fría.—Efe.

La colonia yanqui abandona Vichy

VICHY, 11. — La colonia norteamericana residente en Vichy, abandonará esta ciudad a primeras horas de la tarde, en tren especial, con dirección a Pau. — Efe.

Una nota ministerial de Vichy

VICHY, 11. — El Ministerio de Información, facilita la nota siguiente:

"El Gobierno francés comprueba con satisfacción, que ante la grave amenaza que pesa sobre el Imperio, la población observa la calma más absoluta. Sin embargo, hay personas que siembran el desconcierto en los espíritus con sus noticias falsas. La Policía ha detenido ya a varias de ellas, en distintas ciudades francesas. — Efe.

M.C.D. 2022

BARCELONA

Relieve de la Ciudad

Pugilismo

EL ambiente ciudadano, tamizado después de las noticias de guerra, queda fluctuando en la jornada de esta noche, también de carácter internacional: la velada pugilística a beneficio de la lucha contra la mortalidad infantil, que se celebrará en el marco del Olimpia entre púgiles italianos y españoles.

Después del brillante resultado de la primera velada celebrada en Madrid, en la que los valores hispanos triunfaron sobre los italianos, la de esta noche tiene todas las características de una revancha noble y deportiva, ya que los boxeadores italianos cuentan con un brillante historial y es justo que vengan a buscar en el cuadrilátero barcelonés unas victorias que contrapesen los primeros resultados.

Por eso la velada se presenta pletórica de emociones y de honda camaradería, de lucha reñida por que también los púgiles catalanes quieren dejar bien alto el pabellón nacional sumando otra victoria más a las ya logradas.

Ambiente fraternal y deporte puro en esta Barcelona que sabe marchar en cabeza en toda manifestación nacional, subrayada en esta ocasión por los lazos de hermandad y fines comunes que eleva a dos pueblos en el marco internacional. Ambiente también de caridad infinita en la jornada barcelonesa de hoy, donde unos hombres en noble lid luchan para engrosar los fondos que nutren el organismo que combate la mortalidad infantil.

EL DIRECTOR GENERAL DE ENSEÑANZA MEDIA LLEGARA EL LUNES PROXIMO A BARCELONA

El lunes día 16 de los corrientes llegará a esta ciudad el Director General de Enseñanza Media, excelentísimo señor don Luis Ortiz, quien presidirá la ceremonia inaugural del Instituto Balmes.

SALAS Y EXPOSICIONES DE ARTE

FAYANS CATALAN
Avda. José Antonio, 615. Tel. 12674
Exposición de Pinturas FLORIT
Inauguración día 7 al 20 noviembre

GALERIAS PALLARES
Arte Antiguo y Moderno
Consejo de Ciento, 345. Tel. 13806
Exposición Pinturas (hasta el 13)
SCHMID VON BIELD
y RAMÓN LÓPEZ MORELLÓ

SYRA
P.º de Gracia, 43. Tels. 12836 y 18710
PEDRO DE VALENCIA. Pinturas
A. BATLLORI. Dibujos
Clausura viernes día 13

SEGUNDA MAGNA EXPOSICIÓN
Sábado, 14. Cuadros. Óleos Maestros Pintores
SALA DE ARTE CASA DEL LIBRO
Ronda San Pedro, 3

LA PINACOTECA
Paseo de Gracia, 34. Teléfono 13704
Exposición Pinturas, Figuras y Flores
A. RAFOLS

GALERIAS AUGUSTA
Av. General Franco, 478, y Vía Augusta, 2
Exposición Pinturas
Flores - Paisajes
J. PALAU, hasta el 13

GALERIAS LAYETANAS
Av. José Antonio, 613. Tel. 12826
Exposición Pinturas
E. W. VICIANA

LIBRERIA EDITORIAL
ARGOS P.º Gracia, 30
Teléf. 17194
Exposición de Pinturas
GABRIEL AMAT
del 31 al 13

ARTE. Archs, 7, pral.
Teléfono 15098
Próximo viernes inauguración Exposición Pinturas
MIGUEL RENOM

SALA BARCINO
P.º Gracia, 19 - T. 12367 (hasta el 13)
Exposición Pinturas ANGULO

Arte y Decoración Campañá
Av. Generalmo. Franco, 421. T. 76715
Exposición THOMAS

GALERIAS ATENEA
Rambla Cataluña, 89
en la Joyería Fco. de A. CARRERAS
del 15 al 30
CARLOS VAZQUEZ

Galerías de Arte DOMINGO
Paseo de Gracia, 116. Teléf. 83382
Exp. Pinturas - Paisajes (del 5 al 30)
MATEO SERRA

GALERIAS BOU
Fernando, 59. Teléfono 17125
Exposición permanente de Cuadros de los mejores Pintores Contemporáneos

SALA PICTORIA
Caspe, 21. Teléfono 19547
Exposición Pinturas (hasta el 13)
ANGEL PLANELLS

A. F. H. A. Sellos para Colecciones
S. A.
Galerías de Arte
Paseo de Gracia, 32
Exposición Obras para importante Subasta día 14.

LIBRERIA MEDITERRANEA
Av. Gener. Franco, 403. Tel. 83061
Exposición Pinturas-Acuarelas
TOBELLA, hasta el 13

Pinturas
SAINZ DE LA MAZA
Marcos, Grabados
Cornucopias
Consejo de Ciento, 32

Falange Española Tradicionalista y de las J. O. N-S.

Jefatura Provincial

PRESENTACIONES

El camarada Tomás Hidalgo Torruella y doña Antonia Badía se presentarán a la mayor brevedad en la Sección Ficheros de la Jefatura Provincial del Movimiento el primero, y en la Oficialía Mayor, la segunda (Paseo de Gracia, 38).

PATRONATO PROVINCIAL PRO FAMILIARES DE CAIDOS POR DIOS Y POR ESPAÑA Y EX CAUTIVOS NECESITADOS

Patrocinado por los Excmos. señores Marqués de la Valdavia, Delegado Nacional de ex Cautivos y don Antonio F. de Correa, Gobernador Civil y Jefe Provincial del Movimiento, y bajo la presidencia de don Alfredo de Casanova, Delegado provincial de ex Cautivos, se ha constituído el Patronato en el domicilio de la Delegación Pasaseo de Gracia, 58) de cuya Junta rectora forman partes religiosos y personalidades de relieve social en Barcelona; habiéndose designado los ponentes de Enseñanza, Puro forozoso y Recaudación de suscripciones, que han comenzado su labor.

También se han reunido en el mismo local los dirigentes que fueron de la extinguida "Asociación de Familiares de Caídos por Dios y por España de Barcelona", que ha quedado incorporada al Patronato.

Para atender a tantos familiares de Caídos enfermos y faltos de recursos precisa recaudar mensualmente unas 20.000 pesetas, que representan las atenciones indispensables y exclusivamente benéficas de cada mes, de cuya suma se confía disponer en breve, merced al auxilio ofrecido por la Diputación Provincial, Ayuntamiento y entidades económicas de Barcelona, cuya favorable acogida estimulará la inscripción de suscripciones importantes de las grandes empresas y personas pudientes de la provincia, aparte del decidido apoyo y ayuda que desde el primer momento se recibe del excelentísimo Sr. Gobernador Civil y Jefe Provincial del Movimiento, camarada Correa, y de otras personalidades y empresas.

PRESENTACION

Se ordena la presencia por la Delegación Provincial de Ex Combatientes (Paseo de Gracia, 38) de los siguientes camaradas:

Antonio López López, Ciriaco Hernández Alonso, Rafael de Fritas Madurga, José Ramón Vilariño, Inocencio López Zamora y Gregorio Hijos Ciprés.

Frente de Juventudes

INSTRUCCION PREMILITAR DEL F. DE J.

Mañana, a las siete de la mañana, deberán presentarse en el II Cuartel del Frente de Juventudes (calle Baja de San Pedro, 55) todos los camaradas pertenecientes al reemplazo de 1943, al objeto de encuadrarse en las diversas compañías de instrucción, en las que recibirán la instrucción necesaria para la reducción del servicio en filas del Ejército.

Estos camaradas, además de estar encuadrados en las citadas compañías, podrán continuar sus actividades en las centurias a que pertenecen.

S. E. U.

A LOS OFICIALES DE LA MILICIA UNIVERSITARIA

Todos los oficiales provisionales deberán presentarse en la Jefatura de la Milicia Universitaria, mañana, a las cinco de la tarde

CONVOCATORIA

Se convoca a los Directores y Directoras de los Grupos Escolares y Escuelas graduadas, ingresados en virtud del último concurso-oposición, a una reunión que tendrá lugar el próximo viernes, día 13, a las seis de la tarde, en los locales del S. E. M., plaza Urquinaona, 4, principal.

AVISO

Se pone en conocimiento de todas las camaradas universitarias que deseen participar de los beneficios del Comedor Universitario Femenino, pasen de seis a siete de la tarde los días laborables, por las Oficinas de la S. F del S. E U. (Paseo de Gracia, 4). El plazo de admisión terminará el día 15 del presente mes

CURSOS DE IDIOMAS

Organizados por el Departamento de Exterior y contando con los amables ofrecimientos y la valiosa aportación del Instituto Italiano de Cultura y la Academia Alemana (agregada al Instituto Alemán de Cultura) se darán unos cursos en la Universidad y en la Facultad de Medicina, de Lengua Italiana y de Lengua Alemana, exclusivamente para estudiantes universitarios.

Las clases comenzarán mañana, día 12, y habrá una clase para iniciados y otra para principiantes de cada idioma alemán e italiano.

Para inscribirse en los cursos que se desee, acudid al local del S E U., Departamento de Exterior (Paseo de Gracia, 4, principal), de siete a ocho y media de la tarde

Sección Femenina

CURSO DE PUERICULTURA

Organizado por la Sanidad del Estado, tendrá lugar un curso de iniciación de Puericultura en el Instituto de Cultura para la Mujer

Este constará de dos partes: la primera comenzará el 23 de noviembre hasta el 23 de diciembre, y la segunda durará del 2 de enero hasta el día 30 del mismo.

La matrícula queda abierta a partir del día 12 hasta el 20 del corriente.

Para inscripciones e información, en el Instituto de Cultura para la Mujer (Baja de San Pedro, 7).

GOBIERNO CIVIL

VISITAS

Entre otras visitas, ha recibido el Gobernador civil y Jefe provincial del Movimiento en su despacho oficial del Gobierno Civil las siguientes: Doctor Peyri Rocamora, catedrático de esta Universidad; camarada Quintana, jefe de la Primera Bandera del 5.º Tercio del Frente del Trabajo; camarada Delegada de la Sección Femenina del Distrito VI; señor Laimolda; Comisión de Industriales de Metalurgia y Cónsul general británico

GOBIERNO MILITAR

PRESENTACION DE UN CAPITAN

Urge la presentación en la Sección Hojas de esta Subinspección del capitán de Artillería de la Escala Complementaria, don Nazario Rubio Angulo.

AYUNTAMIENTO

DE QUINTAS. — PRESENTACIONES

Para un asunto que les interesa, se presentarán dentro del plazo de ocho días, en la Oficina Central del Servicio de Reemplazo y Atenciones Militares, sita en la Vía Layetana, número 16, entresuelo, los individuos que a continuación se relacionan o sus familiares:

Juan Ferrer Soler, José Solá Rubio, Joaquín Fechoso Sierra, Sebastián de la Mata Borovia, Francisco Albert Borrell, José María Armillas García, Luis Molina Ruiz, Guillermo Blanc Vinuesa, Aurelio Pérez Gómez, Salvador Rojas Campillo, Salvador Bes Guimerá, Antonio Lledó Garrido, Antonio Llena Grauliana, Francisco Mayoral Ayuso, José Jofres Chons, Juan Pérez Pérez, Antonio Centeno Prieto, Luis Fábregas Camí, José Argemí Llovet, Antonio Mancho Moya, Pascual López, Martínez, Antonio Navarro Sánchez

MOVIMIENTO DEMOGRAFICO SEMANAL

Durante la semana del 1 al 7 de noviembre se ha registrado en nuestra ciudad el siguiente movimiento demográfico:

Nacimientos, 230; defunciones, 234

AUDITORIA

REQUISITORIA

Comparecerán ante el Juzgado Militar Permanente número 2 de esta Plaza, ante el Alférez Juez Instructor don Ildefonso Miró Segret, los individuos que agredieron al alférez de la Policía Armada don Enrique Tomé Marín el día 28 de septiembre de 1942 en la prolongación de la Avenida del General Goded, sito en la Rambla de Santa Mónica, 29, segundo, advirtiéndoles que de no comparecer les parará el perjuicio a que haya lugar.

Ha fallecido doña Amanda Pérez Gutiérrez de Otero, viuda de Correa

Abuela del Gobernador civil y Jefe provincial del Movimiento

Hoy, a las dos de la tarde, falleció santamente, rodeada de los suyos, la excelentísima doña Armanda Pérez Gutierrez de Otero viuda de Correa, abuela de su Excelencia el Gobernador Civil y Jefe provincial del Movimiento, camarada Correa.

Toda la familia suplica que no se envíen coronas, y S. E., además, ruega a todos que se consideren dispensados oficial y particularmente, de enviar coronas o acudir al entierro, pidiendo, en cambio, una oración por el eterno descanso del alma de la finada.

Mañana será trasladado el cadáver desde la casa mortuoria, Avenida de José Antonio, 672, al panteón familiar en Comillas (Santander).

Reciba la familia la expresión sincera de nuestro más sentido pésame, y especialmente el camarada Correa, a quienes acompañamos en su dolor, elevando al Cielo una oración por el bien del alma de la anciana dama.

Un control permanente

Un control permanente y escrupuloso acompaña la fabricación de las tabletas de ASPIRINA. El nombre "ASPIRINA" y la cruz «Bayer» en cada tableta, garantizan para siempre su cualidad exacta, pureza absoluta y efecto indiscutible en los resfriados, reumatismo, gripe y dolores.

Es útil tener siempre ASPIRINA en casa, pero también es conveniente consultar con su médico a tiempo, pues los resfriados pueden tener consecuencias desagradables.

Aprobado por la Censura Sanitaria n.º 3021

¿QUE TIENE VD. QUE HACER ESTOS DIAS?

Recuerde que...

A las siete y media de esta tarde, organizado por el Departamento de Propaganda de la Delegación Provincial de Educación Popular, dará una conferencia en el Ateneo Barcelonés el doctor Joaquín Espinosa, sobre Horizontes de los Seguros Sociales médicos».

* * *

Los propietarios pueden acogerse a los beneficios de la ley del Paro Obrero presentando la instancia correspondiente, aunque haya recaído acuerdo denegatorio anterior.

Mañana...

Finaliza el plazo voluntario para que las empresas sujetas al Régimen Comun de Subsidios Familiares puedan liquidar los propios de dicho régimen y los de Subsidio de Vejez y Seguro de Maternidad.

* * *

Todos los oficiales provisonales de la Milicia Universitaria deben presentarse en la Jefatura de dicha Milicia, a las cinco de la tarde.

* * *

A la siete de la mañana todos los camaradas del Frente de Juventudes del reemplazo de 1943, deben presentarse en el II Cuartel (Baja San Pedro, 55), para ser encuadrados en las diversas compañías de instrucción para optar a la reducción del servicio en filas del Ejército

Estudio para el servicio de víveres a militares

Estadística de todo el personal afectado

Con objeto de formar una estadística indispensable para conocer la posibilidad de establecer un servicio de suministro de víveres al personal militar y sus familias, al que podrían acogerse las citadas personas, prescindiendo, como es natural, de su abastecimiento civil, pues habría de elegirse entre una u otra cartilla de racionamiento, por el Ministerio del Ejército, Subsecretaría, se ha dispuesto que el personal que se indica a continuación y que así lo desee, promuevan las correspondientes instancias dirigidas a los Capitanes generales de las Regiones (y en la de esta de Cataluña presentadas en los respectivos Gobiernos Militares de las plazas y provincias), en solicitud de dichos beneficios y para el caso de que fuese posible el concedérselo.

Generales y asimilados en activo y disponibles y sus familias.

Jefes y oficiales y asimilados en activo y disponibles y sus familias.

Suboficiales y sargentos en activo y disponibles y sus familias.

Personal de C.A.S.E. en activo y disponibles y sus familias.

Personal de tropa reenganchado, en activo y sus familias.

Obreros y obreras en fábricas y talleres militares, que cobren sus jornales con cargo al Ministerio del Ejército, y sus familias.

Personal en reserva y sus familias.

Retirados extraordinarios, retirados por edad, por imposibilidad física y voluntariamente y sus familias.

Viudas, huérfanos y madres viudas de los militares profesionales citados anteriormente.

Viudas, huérfanos y madres viudas de los oficiales provisionales y de complemento Caídos en nuestra Cruzada de Liberación y en la División Española de Voluntarios.

Personal civil que preste sus servicios en destinos dependientes del Ministerio del Ejército y cobren sus haberes con cargo a su presupuesto o fondo de algún organismo militar, y sus familias.

Según la categoría del citado personal, el modelo de instancia o solicitud varía, y para el conocimiento de los respectivos modelos los recurrentes podrán dirigirse a los Gobiernos Militares de las cuatro provincias de Cataluña en los que obrarán copias de dichos modelos.

Debe advertirse que la presentación de dichas solicitudes no supone la concesión del derecho a suministro alguno, y solamente se trata de una primera labor encaminada a conocer la posibilidad de organización de este servicio.

INSPECCION PROVINCIAL DE MUTILADOS

Se abre concurso para proveer los Surtidores de la C. A. M. P. S. A. por personal del Cuerpo, que se expresan:

Haro (Logroño), 3091, con 621 ptas. — Monreal del Campo (Teruel), 2921, con 223 ptas. — Rebades (Lugo), 196, con 205 ptas. — Antequera (Málaga), con 223 ptas. — Rebades (Lugo), 1196, con 385 ptas. — Murcia, 3011, con 250 pesetas.

Para informes Sección Personal y Destinos de la Comisión, debiéndose remitir las instancias documentadas antes del 1.º de diciembre próximo.

«ANALES DE ECONOMIA»

Se ha publicado el número 5 de esta revista, con el siguiente sumario: "Instituto", "Sancho de Moncada". Eduardo Ibarra y Rodríguez: "El problema cerealista en España durante el reinado de los Reyes Católicos". Manuel de Torres: "Sobre el carácter ex-post de las leyes económicas". Alberto Ullastres Calvo: Martín de Azpilicueta y su comentario resolutorio del cambio. Las ideas económicas de un moralista español del siglo XVI". Emilio de Figueroa: "Algunos aspectos de la teoría de los precios".

La Casa de Hijas de María (Escolapias), de Arenys de Mar, en el centenario de su fundación

Con motivo de cumplirse el primer centenario de la fundación, en Arenys de Mar, de la Casa Madre de la Orden de Religiosas Hijas de María Escolapias, dedicadas —siguiendo las huellas del nunca bastante venerado y ponderado pedagogo San José de Calasanz— a la enseñanza religiosa y formación moral de niñas y jóvenes, en los últimos días del presente mes de noviembre se celebrarán (D. m.) en la citada localidad las fiestas del centenario en honor de la fundadora, venerada Madre Paula Montal, nativa de dicha villa.

No puede consentirse que, por lo extraordinario y casi excesivo del temperamento modesto que caracteriza a las Madres Escolapias, contrariamente a lo que sucede con cualquier otra cosa, acontecimiento tan trascendental pase ignorado e inadvertido de la mayor parte de la sociedad, aún de aquélla que ha tenido contacto directo y frecuente con esos benditos Colegios e Institución.

Cuantas promociones de alumnas han salido, educadas e instruídas, de sus Colegios, escampadas hoy al rodar de la vida por diferentes lugares, y toda persona amante de la cultura moral, deben enterarse de tal acontecimiento para regocijarse de él y rendir, en la medida de sus fuerzas, el homenaje moral y material que deben a tal Institución, sobre todo al Colegio fundado por la iniciadora, Rvda. Madre Paula Montal, de Arenys de Mar.

Aunque no tanto como el de la calle de Aragón, de Barcelona, que fué completamente arrasado, el Colegio de Arenys de Mar también fué víctima de la furia roja, que lo destruyó cuanto pudo. Actualmente, a duras penas va restaurándose.

DEL MAR

MOVIMIENTO DE BUQUES

Han llegado a nuestro puerto los siguientes buques: «Villa de Madrid», de Canarias y escalas, con carga general; «Adam», con sal, de Santa Pola; «Cala Antió», con carga general, de Palma; «Monte Castelo», de Sagunto, con carga diversa; «Rey Jaime II», de Mahón, con carga, pasaje y correspondencia; «Tormes», de la mar, con carga general; «Nuevo Corazón», en lastre, de Tarragona y de la misma procedencia, con carga general. «Castillo Maqueda».

Salieron: «Campalans», en lastre, para Tarragona; «Asunción de las Peñas», con cemento, para Palma; «Carmela Sánchez Vera», para Cartagena, con cemento; «Rola», con cemento, para Mahón; «Castillo Madrigal», con carga general, para Bilbao; «Santa Petra», «Emil», «Fernando Gasset» y «Sil», con carga general, para Valencia; «Eugenio», con carga general, para Palma; «María R.», en tránsito, para San Feliu; «Castillo Maqueda», con carga general, para Tarragona, y «Castillo Gibralfaro», en lastre, para San Carlos.

BOLSA

FONDOS PUBLICOS		
Interior 4 %	91'—	=
Exterior 4 % 1928	104'25	=
Amortiz. 4 % 1908	92'75	=
Id. 5 % con imp. 1927.	104'25	=
Idem 3 % 1928	91'—	=
Idem 4 % convert.	104'25	=
Idem 1942	104'25	=
Idem 3 ½ %	98'50	=
Oblig. Tesoro	101'25	=
Tesoro 2'75 %	100'50	=
Ayunt. Barna. 4 %	82'25	— 0'50
Diputación 6 %	108'—	=
Caja Emisiones	108'25	=
Hipotecario, serie A	103'25	+ 0'25
Idem, serie B	103'75	+ 0'25
Crédito Loc., int.	104'25	— 0'25
Id. B. Exposición	103'25	=
Idem Lotes	103'25	=
OBLIGACIONES		
Alicante, serie G	64'—	— 2'—
Idem, serie H	58'—	=
Gran Metro 6 %	104'50	=
Tranvías 6 %	106'—	=
Energía Eléctr.	107'—	=
ACCIONES		
Andaluces	16'—	— 0'50
Alicantes	148'—	— 9'—
Montserrat	110'—	— 5'—
M. Transversal	85'—	— 1'—
Tranvías, pref. 7 %	148'—	— 2'—
Gas, s. F, 6 % pref.	91'—	— 3'—
Aguas Barcelona	269'—	— 8'—
Const. Naval, bl.	87'50	— 2'50
Transmediterránea	250'—	— 8'—
Minas Rif	238'—	— 4'—
Banco Exterior	840'—	— 20'—
Banco H. Colonial	408'—	— 9'—
Crédito y Docks	85'—	— 4'—
Cros, S. A.	348'—	— 18'—
Carburos met.	400'—	=
E. Petróleos, port.	158'—	— 1'—
Fomento	805'—	— 11'—
Azucarera, ord.	137'—	— 2'—
Filipinas	420'—	— 27'—
Maquinista	142'—	— 1'—
Telefónica 7 %	145'—	— 3'—
Explosivos, viejas	850'—	— 15'—
Algodonera	94'—	— 1'—

El cumpleaños del Rey Emperador de Italia

RECEPCION EN EL CONSULADO GENERAL EN BARCELONA

Con motivo del 73 Aniversario del nacimiento del Rey Emperador Víctor Manuel III, en el Real Consulado General de Italia de nuestra ciudad ha tenido lugar este mediodía una solemne recepción.

En uno de los salones, el Cónsul General adjunto, conde Minerbi, acompañado del alto personal del mismo, ha ofrecido un vino de honor. Ha asistido a este acto el jefe del Fascio, señor Berni, a quien acompañaban las jerarquías del mismo, director y profesorado de las Escuelas Italianas, así como también gran número de residentes italianos en Barcelona y numerosos invitados.

El conde Minerbi dirigió unas breves palabras ensalzando la figura del Rey Emperador, manifestando la fe inquebrantable del pueblo italiano en estos momentos históricos de la Patria, y en la que los italianos ausentes de ella están de todo corazón al lado de su soberano.

Terminó dando vítores al Rey Emperador y a Italia.

Poda en los jardines de la Catedral

Un recuerdo memorable del Cardenal Casañas

Estos días se practica por una brigada municipal la poda de los árboles y arreglo del jardín del Claustro de la Catedral. En el centro del mismo hay un esbelto pino, variedad "Eurocaria excelsa", procedente de una maceta que tenía en el comedor del Palacio Episcopal el Excmo. Cardenal Casañas (d. f. m.), obispo que fué de esta diócesis.

El Cabildo de antaño mandó trasplantarlo al sitio que ahora ocupa, como recuerdo al venerable prelado purpurado, y el actual, no interrumpiendo la tradición, ha dispuesto conservarlo con solicitud y esmero.

RELIGIOSAS

El óbolo de Barcelona para Misiones

Sin ser aún definitiva, la cantidad asciende a 17,000 pesetas más que el año anterior

En el Secretariado de Misiones del Obispado, donde se centralizan todas las limosnas que en la Diócesis de Barcelona fueron recogidas durante la pasada campaña misionera, y en especial en el «Día de Misiones» confirman el éxito de dicha campaña y cómo nuestra ciudad respondió a los deseos de la Iglesia y del Papa.

Efectivamente, a estas horas ya van recaudadas más de 17,000 pesetas sobre la cantidad total del año anterior, que fué de 96,000 pesetas

SANTOS DE MAÑANA

Santos Matías I, Rufo, Diego de Alcalá y Millán.

CUARENTA HORAS

Mañana continúan en Nuestra Señora de la Ayuda (Baja de San Pedro, 18).

PRO SANTIFICACION DE LAS FIESTAS

En esta Diócesis el próximo mes se iniciará una campaña general de santificación de fiestas.

Se celebrarán actos de exaltación de la parroquia, que culminarán el domingo, día 13, con la celebración del «Día de la Parroquia» en toda la Diócesis.

LA IMAGEN DEL SANTO CRISTO EN EL ASILO DEL PARQUE

El domingo próximo se efectuará la reposición de la imagen del Santo Cristo en la capilla del Asilo del Parque. A las diez y media de la mañana se celebrará la recepción de la imagen, que será llevada procesionalmente; a las once, oficio, y a las doce, recital de canciones y exhibición de danzas regionales.

NECROLOGICA

En la mañana de hoy ha tenido efecto el sepelio del cadáver del que fué estimado compañero Francisco Ors López, redactor deportivo de nuestro colega "La Vanguardia Española".

Ha presidido el duelo su hermano, padre político y demás familiares. Figuraban en otra presidencia la Junta directiva de la Asociación de la Prensa, sudirector de "La Vanguardia", don Eduardo Palacio; redactor jefe don Antonio Martínez Tomás; administrador señor Sosa.

En la comitiva, que era numerosísima, figuraban los redactores de dicho diario, personal de imprenta y talleres, compañeros de profesión del finado y jugadores de fútbol de los clubs Español y Barcelona, y gran número de amigos.

Sobre el féretro se colocaron varias coronas de la familia y de la Redacción del diario "La Vanguardia Española".

En la parroquia de los Angeles se rezó un responso por el eterno descanso del alma del finado, y a continuación el féretro y comitiva siguió hasta el cruce de las calles de Córcega y Casanova, donde se despidió el duelo.

A la familia doliente reiteramos el testimonios más sentido de nuestra condolencia.

Descanse en paz.

SUCESOS

ATROPELLOS

En el Paseo de San Juan ha sido atropellado esta mañana Valentín Zamora Casallach, por el auto de pruebas propiedad de Servicios Eléctricos, Sociedad Anónima. El herido, después de curado, pasó a su domicilio.

—En el dispensario del Ayuntamiento ha sido curado de lesiones leves Miguel Roca Rillo, el cual se cayó de un tranvía al intentar cogerle en marcha.

—En el dispensario municipal fué asistido de lesiones leves Pedro Jordi Banló, sufridas al apearse de un tranvía en marcha.

—En la carretera de Sans un tranvía de la línea 57 arrolló a José Tujan Ordaz, al intentar tomar el tranvía en marcha.

INTOXICADOS POR COMER JAMON EN MALAS CONDICIONES

Por comer jamón en malas condiciones, ya que no había sufrido la revisión sanitaria, ha resultado intoxicadas una familia domiciliada en la calle de Aribau, 155, bajos. Según el parte médico, dicho intoxicación ha sido debida a la triquinosis.

INCENDIO

A las doce y media de hoy se ha declarado un incendio a bordo del vapor "Tormes", de la Compañía Pinillos. El fuego se inició en una de las bodegas del buque.

Los bomberos que acudieron al lugar del siniestro lograron extinguir el fuego al cabo de veinte minutos.

Afortunadamente no hay que lamentar desgracias personales.

Vida de relación

NATALICIO

La esposa de nuestro querido compañero en la Prensa, Luis Monreal, Comisario del Patrimonio Artístico Nacional, ha dado a luz a un hermoso niño, primer hijo del matrimonio, que llevará el nombre de Luis María.

Nuestra más cordial enhorabuena.

PIELES FINAS
Rocafort y Ballart, S. L.
Av. Generalísimo Franco, 556
(junto Muntaner)

NOTICIARIO

EL CALENDARIO LITURGICO DE MONTSERRAT

El tradicional calendario de Montserrat, ya esperado cada año en estos tiempos por los católicos y aficionados a la litúrgica, ha hecho ya su aparición. Su bella portada a tres colores, sobre fondo de oro, llama poderosamente la atención. Publica todos los Evangelios dominicales del año y numerosos dibujos y clisés tirados en "ofset" en coloraciones distintas, dan un carácter de gran interés a las distintas hojas, tanto del santoral, bastante completo, como de las especiales.

AGRUPACION ORQUESTAL CATOLICA

Esta noche, a las ocho, se reunirán en el local de la Junta Diocesana de A. C. (Lauria, 7) los miembros de A. C. aficionados a la música, para tratar de la constitución de una agrupación orquestal católica

OBJETOS HALLADOS EN LOS TRANVIAS

Relación de los objetos encontrados en los coches de «Tranvías de Barcelona, S. A.» durante el pasado mes de octubre, y los cuales se hallan depositados en la Oficina correspondiente, Ronda de San Pablo, 11, 1.º, a disposición de las personas que acrediten tener derecho sobre ellos:

Veintinueve paraguas; treinta bolsos y monederos; diez y siete pares de guantes; cuatro petacas; dos abanicos; un bastón; una libreta contra la Caja de Ahorros; tres mantillas; dos botes de conserva; un reloj de pulsera; dos devocionarios; un par de zapatos; un sobre conteniendo un retal de paño; un libro de filosofía; una bota para vino; dos placas de balanza automática; un saco arpillera; una maleta de mano; una llave inglesa; varias llaves; un pañuelo grande; una navaja barbera; dos alfileres imperdibles; tres plumas estilográficas; dos carteras colegial; un cepillo para carpintero; un aparato fotográfico; una bomba para hinchar neumáticos; dos pares de lentes; dos pañuelos de seda; un cinturón para abrigo; unos rosarios; tres pulseras; una bolsa de malla; un estuche conteniendo varios pinceles; un sombrero para niña; dos específicos; un vestido para niña; una cartera de mano; una fiambrera; unos calcetines para niño; una fotografía; una carpeta escolar; un muelle para puerta; una boina; una paleta de albañil; un plumier; una lámpara eléctrica; una bufanda; una funda para aparato fotográfico; un martillo; una pieza de hierro para maquinaria; una cuchilla para cueros; documentos a nombre de Rosa Español, Rafael Durán, Francisco Ayné, Isabel Isart, Religiosas Dominicas y Sebastián Suria; un paquete conteniendo varios pañuelos; un paquete conteniendo ropa; un paqueta conteniendo botones y un paquete conteniendo dos bolsas de tela.

CONFERENCIAS

EL CATEDRATICO DE ALONSO, EN EL INSTITUTO DEL TEATRO

En el Instituto del Teatro de la Diputación Provincial dió anoche la segunda conferencia del actual ciclo organizado por dicho Instituto el catedrático de la Universidad de Madrid, Dr. Dámaso Alonso, sobre "La técnica dramática de Gil Vicente: del "Primaleón" al "Don Duardos".

El disertante inició su conferencia esbozando un esquema biográfico del genial autor dramático hispano-portugués de principios del siglo XVI. Habló de los procedimientos técnicos seguidos por Gil Vicente, y de la transformación de una novela en el drama "Primaleón".

Fué muy aplaudido.

PADRES Y MADRES, MAESTROS: VUESTRO EJEMPLO Y VUESTRAS INDICACIONES DEBEN HACER DE LOS CHICOS EFICACES COLABORADORES EN LA RECUPERACION DE PAPEL.

Sinfonía De Los Millones

EL TREN DE ATERRIZAJE DE LOS AEROPLANOS

El tren de aterrizaje de los aeroplanos tiene por objeto hacer posible la carrera de despegue y de aterrizaje. Por ello, debe estar construído de tal modo que el avión alcance en el más breve trayecto posible la velocidad necesaria para despegar. Ello implica, a su vez, como coeficiente esencial, la mínima superficie de rozamiento con el terreno. Desde los primeros experimentos en este sector se usó para el despegue y el aterrizaje una especie de caballete provisto de ruedas y patines, fijado paralelamente a la dirección de vuelo en el fuselaje, en las proximidades del centro de gravedad del avión. Este tipo de tren de aterrizaje se vino usando desde los primeros momentos hasta la guerra mundial de 1914. Los grandes progresos realizados por la aviación en el curso del conflicto condujeron, sin embargo, a la construcción de un tren de aterrizaje adecuado, en forma de V, provisto de llantas de goma y de un eje de una sola pieza. Este nuevo modelo se convierte durante unos dos decenios en el tren de aterrizaje tipo de los constructores aeronáuticos y se utiliza todavía hoy con algunas modificaciones en la construcción de los aeroplanos ligeros de deporte o velocidad limitada. El aumento continuo de la velocidad de despegue y de aterrizaje y del peso de los aviones de tráfico y militares han conducido, sin embargo, de otra parte, al desarrollo sistemático y al adaptamiento del tren de aterrizaje a estas nuevas exigencias.

El punto de partida de este desarrollo fué el deseo de obtener un tipo que ofreciese la mínima resistencia al aire con un peso también mínimo. Este criterio llevó a la construcción del llamado tren de aterrizaje de patilla, perfeccionado más adelante en el tren de aterrizaje retráctil. Los amortiguadores de goma fueron substituídos, asimismo, por los amortiguadores de aceite o de aire, los cuales, además, encerraban determinadas ventajas en relación con la influencia de la temperatura.

La aplicación a las ruedas de frenos accionados mecánicamente por presión de aceite o de aire llevó también a una disminución de la superficie de rodaje, de suerte que los nuevos tipos de aeroplanos —incluso los de aterrizaje a alta velocidad y de gran peso en vuelo— pudieron realizar su maniobra con máxima seguridad. Es sabido hasta qué punto las fábricas Junkers han mostrado desde las primeras experiencias en el campo aeronáutico un cuidado escrupuloso en perfeccionar sin interrupción las condiciones aerodinámicas de sus modelos. Nuevos adelantos en el tren de aterrizaje se aplicaron a los modelos «G 38» y más tarde a los «Ju 52» y «Ju 53», hasta llegar un nuevo tipo para el «Ju 60», ya que sólo cuando Alemania logró en sus construcciones aéreas una velocidad superior a 300 kms. por hora hubo que pensar en un nuevo tren de aterrizaje adaptado en mayor medida a las nuevas exigencias. El tren de aterrizaje de que disponía el «G 38» constituía una gran novedad para aquella época (1928-29), ya que se hallaba provisto de frenos de aire comprimido y construído, para aligerar el peso, con metal ligero entonces poco utilizado todavía.

Para disminuir la superficie de rozamiento se había sustituído con una rueda el espolón de cola. Como el accionamiento de los frenos por medio de pedal resultó poco eficaz, Junkers desarrolló, en colaboración con la Casa Knorr-Bremse los frenos de aire comprimido, que se aplicaron ya al «G 38», los cuales, movidos por una palanca de mano, frenaban simultáneamente los dos pares de ruedas. Teniendo en cuenta el gran peso de los aparatos se prestó también la necesaria de distribuir sobre cuatro ruedas, aunque disponiendo los dos juegos de ellas en forma de tandem. El «Ju 60» fué el primer avión para tráfico civil que dispuso de tren de aterrizaje retráctil. En el «Ju 100», en cambio, el tren de aterrizaje se subdividió en dos partes independientes entre sí insertas en la parte media de los planos sustentadores, de modo que durante el vuelo podían ser retraídas completamente entre el vigaje principal de la parte media de los planos sustentadores. En el «Ju 87» se volvió al tren de aterrizaje fijo, ya que la enorme velocidad determinada por el picado no hubiera consentido una debilitación de los planos sustentadores. El «Ju 90» —el gran cuadrimotor Junkers de más de 21 toneladas de peso—fué dotado de un tren de aterrizaje mucho más robusto, puesto también en dos partes independientes y retráctiles instaladas en un porta-tren adecuado, situado detrás del motor interno correspondiente y accionadas hidráulicamente.

El tren de aterrizaje del «Ju 88» dispuso de calidades de resistencia elevadas, habiendo sido uno de los aparatos empleados en mayor proporción y, a veces, en condiciones más difíciles, en todo el curso de la guerra. Este tren de aterrizaje se halla compuesto de dos chassis de patilla y de la rueda de cola. Cada rueda se halla provista de dos frenos hidráulicos. El tren se recoge mediante un mecanismo a presión óleohidráulica, que se acciona desde el cuadro de mandos del piloto, recogiéndose la rueda de cola a la vez que las del

La Prensa

Héroes de España

La Prensa nacional da cuenta, en las referencias sobre el Consejo de Ministros celebrado últimamente, de un decreto aprobado, concediendo el empleo inmediato al personal del Ejército de Tierra muerto en campaña durante la pasada guerra de Liberación, a consecuencia de los sucesos de agosto de 1932, de octubre de 1934 o en la "División Azul" de voluntarios.

Estas son, en verdad, las cuatro etapas del resurgimiento de la vena militar española. Proclamada la República y demostrado el fracaso absoluto de aquella coyuntura ofrecida a nuestros destinos, un puñado de hombres resueltos, previniendo el amargo futuro que estaba reservado a la Patria, decidieron alzarse y evitar que la pendiente, señalada inequívocamente por la triste algazara de los políticos parlamentarios, se convirtiese en pronto y peligroso declive. La acción no pudo resultar más heroica. Pero los riesgos de la empresa eran grandes y en tal inferioridad como se hallaban los probabilidades de éxito venían a ser casi nulas. Combatieron, abnegadamente, y sucumbieron. Es cierto que no pudieron llevar adelante su propósito, pero el camino quedó señalado. El 10 de agosto de 1932 sirvió para que entendiera España formalmente que para salir de un vericueto mortal no cabía más solución que la violencia heroica.

El 4 de octubre de 1934 vino a dar la razón a los combatientes de 1932. Ensoberbecidos con aquel triunfo ridículo, animados por la pasión creciente de las banderías y por el rencor exacerbado de unas masas ebrias de sangre, y bajo el continuo estímulo de Moscú, los secuaces del marxismo y los antiespañoles de toda laya, iniciaron su gran operación estratégica. La revuelta de Asturias y los hechos de Cataluña fueron los grandes chispazos de un asalto al Poder meditado con tiempo y preparado con medios abundantes. Frente a una masa tumultuosa, poderosamente armada, no eran excesivos los medios de que disponía el Estado, pues los marxistas, antes de armarse ellos, se habían preocupado de ir desarticulando sucesivamente los cuadros del Ejército, impidiendo que su preparación y su dotación fueran tan completas que pudiera constituir una amenaza seria a sus propósitos.

Pero la sangre de los mártires había sido fecunda. La reacción que no se produjo en 1932 surgió entera, avasalladoramente, en 1934. Las intentonas fueron ahogadas. La rebelión fué asfixiada en sus comienzos. La Anti-España, vencida, pero no castigada, se retiró a sus líneas de partida, en espera de una segunda ocasión más ventajosa. Y buena verdad será decir que la sangre derramada en aquellas amargas jornadas corrió también inútilmente. La política faranduleira y ramplona de izquierdas y derechas siguió su camino por el Parlamento, hasta culminar en el reconocimiento y la legalización de los asesinatos y crímenes de las hordas con la victoria del Frente Popular en 1936.

Finalmente, hartas de tentativas gloriosas mancilladas por el escaso decoro y la ninguna virilidad de los políticos, las juventudes de España tomaron la palabra, conducidas por la mano fuerte del Caudillo. En tres años cruentos, en que el Ejército recabó para sí la suprema tutela y representación de la Patria, los bárbaros victimarios fueron aniquilados y expulsados de nuestro territorio...

En las tres grandes batallas, 1932, 1934 y 1936, la sangre de los defensores de la Patria había corrido en abundancia. Las victorias debieron contarse en las banderas de los héroes caídos.

Finalmente, encendida la guerra en Rusia contra el bolchevismo, España ha enviado allá sus batallones, en la casi legendaria "División Azul", tantas veces cubierta de heroísmo. El signo combatiente de España, orlado por el sacrificio gallardo de tantas vidas preciosas, ha concretado en el siglo la defensa de la civilización contra el bolchevismo, en cuatro duras acciones que han formado, casi enteramente, el gran período de lucha por la defensa de los valores eternos de nuestra raza y de los restantes pueblos de Europa...

La ley que comentamos pone en su justo lugar el mérito de aquellos héroes que, personalmente, significaron al sacrificarse la actitud marcial de la Nación, decidida a cumplir sus destinos y a librarse de ataduras y engorros para siempre más...

Sus nombres, a través de cuatro diferentes coyunturas, forman un solo bastión de heroísmo, presente como ejemplo a las generaciones jóvenes que, en los tiempos que nos aguardan, han de llevar adelante, con la misma gloria y otros grandes provechos, el mandato sagrado de nuestra Historia...

Se concede el empleo inmediato a los militares Caídos en la Cruzada, 10 de agosto de 1932, octubre de 1934 y "División Azul"

MADRID, 11. — En la Vicesecretaría de Educación Popular se facilitó en la noche de ayer la siguiente referencia del Consejo de Ministros, celebrado bajo la presidencia del Jefe del Estado.

PRESIDENCIA. — Decreto por el que se resuelve la competencia suscitada entre el Gobernador civil de Cádiz y la Audiencia territorial de Sevilla.

Decreto por el que se resuelve la competencia suscitada entre el Gobernador civil de Soria y el Juez de primera instancia de Riaza.

Acuerdos del Consejo, por los que se impone, por infracción en materia de tasas, las siguientes sanciones:

A la razón social «Harinera la Treinta, S. A.», de Palencia, multa de 50.000 pesetas y cierre de la fábrica de Palencia por tres meses, dejando a salvo los derechos de los empleados y obreros; a don Juan Godó Pelegrí, fabricante de Igualada y con domicilio en Barcelona, multa de 350.000 pesetas, cierre de la fábrica de Igualada y del almacén y depósito de Barcelona, durante un período de tres meses, conforme a lo previsto en la Orden de la Presidencia de 26 de julio de 1942; a los «Almacenes Eusebio Alcalde Varela, S. L.», de Valladolid, multa de 35.000 pesetas e incautación de la mercancía intervenida; a don Miguel García Hibernón, de Murcia, multa de 50.000 pesetas e incautación de la cebada intervenida, y a doña María Ana Rollán Maritorena, de Toledo, multa de 500.000 pesetas.

ASUNTOS EXTERIORES. — Decreto por el que se crea la Escuela Diplomática en el Ministerio de Asuntos Exteriores.

Decreto por el que se convocan oposiciones para el ingreso en la carrera diplomática.

Decreto por el que se restablece la Orden del Mérito Civil.

GOBERNACION. — Ley por la que se autoriza al Ministerio a convocar concurso general para proveer en propiedad las vacantes de directores de bandas de música de las corporaciones locales y dictar las disposiciones oportunas para la reorganización del Cuerpo.

Decreto por el que se declara nulo en todas sus partes el contrato de suministro de 49 coches marca Ford, concertado entre el Estado y don Joaquín González de Castejón, y autorizando al ministro para promover la apertura de expediente con el fin de habilitar crédito extraordinario para el abono a aquél de 342.510 pesetas.

Decreto por el que se hacen extensivos los preceptos del Decreto de 24de julio de 1942 en relación con el de 30 de diciembre de 1940 para la constitución de fianzas provisionales y definitivas, en subastas y concursos que haya de celebrar la Guardia Civil.

Acuerdos del Cossejo por los que se aprueba la construcciós de cuarteles de la Guardia Civil en Sástago (Zaragoza), Sepúlveda, Segovia, Quintana del Puente (Palencia), Manganeses de Lampreana (Zamora), Endariaza (Navarra).

Expedientes de trámite.

Decreto por el que se nombra Subcomisario del Banco de Crédito Local de España a don Francisco Rivas y Jordán de Urries.

EJERCITO. — Ley por la que se modifica el Reglamento de Recompensas en tiempo de paz.

Ley por la que se concede el empleo inmediato al personal del Ejército de tierra muerto en campaña durante la pasada guerra de Liberación, a consecuencia de los sucesos del 10 de agosto de 1932, octubre de 1934 o en la actual campaña de la División Española de Voluntarios.

Ley por la que se amplía la de 6 de diciembre de 1941 a los condenados a penas inferiores a 14 años y 8 meses.

Ley para la simplificación de trámites en las causas derivadas del Alzamiento Nacional.

Ley por la que se concede el sueldo regulador de capitán a los retirados por edad que lleven 30 años de servicio y no hubieran alcanzado dicho empleo.

Leyes concediendo pensiones extraordinarias a las hermanas de los oficiales don Ramón, don Fernando, don José y don Manuel Losada Vera; a los padres de Agustina Simón Sanz y a doña Mercedes Vallespín Cobián.

Ley por la que se amplía el plazo para el paso de las pensiones provisionales a definitivas a herederos de marroquíes muertos en la guerra de Liberación.

Decreto para el desarrollo de la ley de Atrasos de 9 de marzo de 1940.

Decreto por el que se aprueba el Reglamento de Casas Militares.

Decreto por el que se amplía a las accesorias, los beneficios de conmutación de penas concedidas a las principales.

Decreto por el que se dispone sirva de abono a efectos de ingreso en la Orden de San Hermenegildo el tiempo que el personal de determinados Cuerpos declarados a extinguir disfrute asimilación de oficial.

Decreto por el que se regula el pago de costas no satisfechas para acogerse a los derechos pasivos máximos y disponiendo la devolución de los abonados por el personal ingresado en el Ejército antes de 1.º de enero de 1927.

Aprobación de diversos expedientes de trámite.

MARINA. — Ley haciendo extensiva a Marina la concesión de ascensos a los muertos durante la Cruzada y en las condiciones que señala.

Ley concediendo una pensión extraordinaria a doña Celia y doña Laura Muñoz de la Puente.

Decreto por el que se modifica el régimen económico-administrativo de la Comisión de la Armada para salvamento de buques.

Aprobación de varios contratos para la adquisición de material.

Aprobación de determinadas construcciones.

Decreto por el que se establece el régimen de haberes de los guardias marinas y alumnos en general.

Decreto por el que se hace extensivo al personal de la armada el de 15 de octubre del año actual, sobre abono de dietas.

Decreto declarando de utilidad pública la finca n.º 3 de la calle de Juan de Mena.

Decreto concediendo créditos para obras.

Decreto nombrando comandante general de El Ferrol del Caudillo al contralmirante don Luis de Vierma.

AIRE. — Ley por la que se reorganiza el Cuerpo de Ingenieros Aeronáuticos.

Decreto por el que se organiza el servicio radiotelegráfico de protección de vuelo.

Decreto por el que se disuelve la Comisión de gerencia del tráfico aéreo español.

Decreto por el que se hace extensible al personal del Ejército del Aire los beneficios del de 15 de octubre próximo pasado, fijando con carácter transitorio la asignación conocida por dieta reducida o plus.

Expediente de trámite.

JUSTICIA. — Ley por la que se modifican los artículos 439, 442 y 443 del Código Penal introduciendo uno nuevo, bajo el núm. 439 bis.

Ley por la que se dictan normas procesales respecto de ejecución de sentencias, declarando haber lugar al desahucio en arrendamientos rústicos.

Decretos sobre nombramientos de personal judicial.

Ordenes concediendo la libertad condicional a 1.632 penados.

Expedientes de obras en diversas prisiones.

HACIENDA. — **Ley por la que se modifica la constitución y reglamentación del Instituto de Crédito para la reconstrucción nacional.**

Ley por la que se crean timbres de correos conmemorativos del Centenario de San Juan de la Cruz.

Decreto con normas sobre disolución de Comités bancarios.

Decreto de zonas fiscales.

Distribución de fondos del mes.

Expedientes de crédito.

Acuerdos por los que se autoriza la construcción de la Aduana de la Coruña y la delegación de Hacienda de Palencia.

INDUSTRIA Y COMERCIO. — Decreto por el que se declaran de interés nacional las investigaciones de explotaciones de oro por la Sociedad Aurífera del Orbigo.

Decreto por el que se reserva para el Estado una zona de lignitos en Teruel, Tarragona y Castellón y otra de yeso en Zaragoza y Teruel.

Decreto por el que se prorroga la reserva de yacimiento de cromo y níquel en la provincia de Málaga.

AGRICULTURA. — Aprobación del concierto económico entre el Ayuntamiento de Torreperejil y el Pósito del mismo pueblo.

EDUCACION NACIONAL. — Decreto por el que se incorpora al Instituto de Estudios Canarios de la Laguna el Consejo Superior de Investigaciones Científicas.

Decreto por el que se ordena la construcción de un edificio para grupo escolar dedicado a Elio Antonio de Nebrija, en Lebrija.

Decreto por el que se ordena la construcción de un edificio para grupo escolar en el barrio de pescadores de Mallaño.

Decreto por el que se transforman en auxiliares temporales las actuales auxiliares numerarias de la Escuela de Veterinaria.

Decreto por el que se modifica la forma de ingreso en el profesorado de las escuelas de Artes y Oficios.

Decreto declarando a proveer por oposición las cinco primeras vacantes que se produzcan en la categoría de jefes de administración de tercera clase del Ministerio.

Decreto sobre abono de haberes a los catedráticos o profesores numerarios de las escuelas superiores de Veterinaria que desempeñan por acumulación cátedras vacantes.

Acuerdos del Consejo de Ministros por los que se autorizan obras en la Escuela de Artesanos de Badajoz, Facultad de Medicina y Hospital Clínico de Barcelona, Escuelas Normales de Castellón de la Plana y Granada; instalación de la Universidad y Colegio Mayor de San Gregorio, de Oviedo; instalación de la Escuela de Ingenieros Agrónomos de Madrid; ampliación de las obras del internado hispano-marroquí del Instituto Ramiro de Maeztu, de Madrid; mejoras en el edificio del Ministerio de Educación y diversas obras en grupos escolares de las provincias de Guadalajara, Madrid, Zaragoza, Alicante, Huelva, Teruel y Valencia.

OBRAS PUBLICAS. — Decreto por el que se dispone el traspaso al Estado de los caminos vecinales y carreteras provinciales que forman parte de carreteras nacionales y comarcales, con longitud de 193 kms. actualmente a cargo de la Diputación Provincial de Valencia y la cesión, a la misma, de las carreteras de interés marcadamente provincial que se citan.

Decreto por el que se incluyen en el plan general de Obras Públicas y con el carácter de camino local, el que se denominará de Villarreal, el camino local de Alcora a Onda, en la provincia de Castellón.

Decreto por el que se autoriza al ministro para ejecutar por administración las obras de balaustrado de vía entre las estaciones de Veljunquera y Bot, del ferrocarril de Val de Zafán a San Carlos de la Rápita; las del proyecto del camino de acceso a las estaciones del trozo primero del ferrocarril de Zamora a la Coruña.

Decreto por el que se autoriza al ministro para ejecutar, mediante subasta, las obras de unión en Villaverde de las líneas de Madrid a Zaragoza y Alicante y Oeste.

Decreto por el que se autoriza al ministro para ejecutar, mediante concurso, las obras de los elementos de toma y desagüe del pantano de la torre del Aguila (Sevilla).

Decretos por los que se autoriza al ministro para ejecutar, mediante destajos, las obras del proyecto de replanteo previo del canal de Riaza, trozo primero, y para la adquisición del cemento necesario para dichas obras.

Decretos de combinación de personal.

Expedientes de obras.

TRABAJO. — Ley organizando delegación preciales de trabajo.

Ley por la que se crea en favor de los trabajadores el fondo de anticipos reintegrables sobre sentencias recurridas.

Ley por la que se dictan normas para el arriendo de los inmuebles acogidos a los beneficios de la ley de 25 de junio de 1935.

Decreto por el que se modifica el apartado c del art. 3 del Reglamento del 20 de octubre de 1938 sobre subsidios familiares, extendiéndolo a los trabajadores a domicilio.

Decreto por el que se modifica el art. 49 del Reglamento de 8 de septiembre de 1939, sobre viviendas protegidas.

Decreto por el que se declara urgente la realización de diferentes proyectos de construcción de viviendas protegidas.

Decreto nombrando Delegado regional de Toledo, al magistrado de Trabajo, don Antonio Saavedra Patiño.

Acuerdos del Consejo por el que se ratifica el de la Junta Interministerial del Paro, cediendo al Ministerio del Aire un edificio de Valencia, aplicando a varios pueblos de la provincia de Madrid una subvención para viviendas rurales y accediendo a la petición del pueblo de Arucas, de una subvención para su abastecimiento de aguas. — Cifra.

Decreto restableciendo la Orden del Mérito Civil

EMISION DE SELLOS CONMEMORATIVOS DEL CENTENARIO DE SAN JUAN DE LA CRUZ

985,000 pesetas en sanciones por infracción de Tasas

Otros acuerdos adoptados por el Consejo de Ministros

ENFERMERAS DE LA «DIVISION AZUL»

Las cinco enfermeras de la Falange, que ayer marcharon a Rusia para incorporarse en los hospitales de la "División Azul". (Foto Ortiz)

El Sindicato del Espectáculo obsequiará a sus afiliados ancianos y desvalidos

EN LAS PROXIMAS FIESTAS DE NAVIDAD

MADRID, 11. — Deseando el Servicio de Obras Asistenciales del Sindicato Nacional del Espectáculo en las próximas fiestas de Navidad, proporcionar a sus beneficiados ancianos y desvalidos, los medios suficientes para que en esos días puedan disfrutar de un bienestar que por sus circunstancias y escasez de medios están imposibilitados de conseguir, hace un llamamiento al corazón de los buenos españoles que se hayan agrupado a este Sindicato, para que en la medida de sus posibilidades, contribuyan a los fines indicados.

A pesar de no haberse hecho público este deseo del Sindicato Nacional del Espectáculo, han contribuído con la aportación de 1.000 pesetas los conocidos actrices y actores, Concha Catalá, Carmen Carbonell, Manuel González y Antonio Vico. Estos donativos pueden entregarse en el Sindicato Nacional del Espectáculo, Cuesta de Santo Domingo, 7, Madrid.

LLEGADA DE TRIGO Y MAIZ ARGENTINOS, A ESPAÑA

CADIZ, 11. — Procedente de de la Argentina, llegó con importante cargamento de trigo y maíz para las necesidades nacionales, el vapor "Indauchu", de la matrícula de Bilbao, que atracó al muelle de los Depósitos Francos para descargar. — Cifra.

El catolicismo de Mauricio Baring

Por ANTONIO VALENCIA

A la tercera va la vencida, diríamos a Mauricio Baring si lo tuviéramos tan delante como a esas sus traducciones españolas que se nos enfrentan sucesivamente, forzadas por uno cualquiera de los planes editoriales que arrastran la fatalidad de las fracciones periódicos. Lo cierto es que la periodicidad se cumple inexorablemente en lapsos de noventa días, que encierran el nacimiento de una editorial, su denominación abstrusa y la salida a luz de la media docena de libros con que queda para siempre vinculada al pasado. Pues bien, en ese proceso biológico encontramos siempre, en realización o profecía, un nuevo libro de Baring, que justo es reconocer que desaparece más fácilmente de las anaquelerías que el resto de sus congeneres. ¿Milagros de la corta tirada? ¿Aceptación verdadera? Por si la solución corresponde a la segunda hipótesis, es hora de discriminar lo que el inglés escritor, viajero y diplomático, lleva dentro de sus maletas, y que saldo a favor o en contra pueden presentarle sus lectores españoles. Reconozcamos, de paso, que en España ha disminuído el rigor de la centinela que antes embozaba la introducción de un nuevo nombre, por modesto que fuera, con un cúmulo de juicios y de etiquetas valorativas. Acaso los tiempos no son para pararse en estas minucias o acaso también la entrada de Baring en el campo de las letras españolas, aunque se trate de la parcela —que ya va siendo latifundio— de las traducciones, haya sido la que corresponde al correcto hombre de mundo que es el autor; bien vestida y discreta. Digo esto porque me parece que ya va faltando el rumor de su presencia en sitio donde tanto ajeno se ha discutido y no me parece bien que sea uno de los últimos llegados quien tenga que cargar con la conversación. Y que la ocasión de hoy tenga necesidad de quebrar un poco la perfecta cuadratura del ex corresponsal del "Morning Post", recordándole, como hacíamos inicialmente, que a la tercera va la vencida.

Ya es mucho, dijimos una vez, que todas nuestras menciones de Baring terminen en interrogantes. Lo habíamos englobado en la primera oportunidad como un reactivo más ante ese complejo de la subraza, tan constante en la literatura de ficción anglosajona. Más tarde, José Conrad y Aldous Huxley le acompañaron en un artículo que aspiró a salirse un poco del campo trillado de la literatura inglesa en las horas actuales de España y a servir de contrapunto a las harto consideradas famas de Jorge Bernardo Shaw, Gilberto K. Chesterton e Hilario Belloc. En ninguna ocasión nos sirvió demasiado. Sus personajes se nos escapaban de entre los dedos, abriendo toda suerte de interrogaciones; ¿son así o de esta otra manera? ¿Detrás de cuál estaría el autor en definitiva?

Si hubiésemos de creer algo a los presentadores de contraportada especializados en eso que se llama, casi en germanía, niticia biográfica, Baring es un miembro de la trinidad católica de las actuales letras inglesas. Hay algo en contra que choca desde el primer momento para diluirlo en interrogantes antes de pasar a las negociaciones. Hoy es el punto de afirmar que, pese a cualquier grado de catolicidad privada —y la deseamos ilimitada— de Baring, la nota culminante de su obra no es, precisamente, católica. Existe catolicismo, pero tan no definitivo para contar al autor como apologético, al modo de un Chesterton, que lo es aún mucho antes de su conversión personal, creando un mundo ideal jerarquizado a fuerza de paradojas y de resolver católicamente un cúmulo de problemas. El catolicismo de Baring es el de alguno de sus personajes, que se enfrentan con el fin de siglo y su moral inglesa de la época —favorita, por otra parte, del autor desde un plano absolutamente psicológico—. El clímax de Baring suele ser un "racconto" frío de la reacción frente al divorcio de unos personajes que con una rara unanimidad —Joan Brendon, "C" Bramsley, Cristopher Trevenen o Fanny Weston— son indiferentes religiosos a lo largo de sus vidas. Todos ellos, en el trance, y generalmente por inspiración ajena de algún católico que pasa fugazmente por el libro, reaccionan en católico aun sin serlo. Las cosas, parece decirnos Baring, han resultado así mucho mejor.

¿Es esto todo para ganar fama de apologista? Por sus páginas corren otros casos que, aun no resueltos católicamente y al modo de Baring, permiten llegar al mismo resultado. Porque ellos son resueltos desde el punto de una moral de costumbres estrictamente inglesa, que va desde los fines de semana a los primeros de la "season", y tan fuerte o más que el catolicismo en toda la obra de Baring. Una prueba está en que el punto crucial del dogma no se pone a prueba ante el fundamental problema del católico, la muerte y la vida eterna, sino en un punto meramente social, la suerte del matrimonio y el correr de las pasiones en ésta, problemas que tienen aspectos tan sociales como las invitaciones en los castillos escoceses. Tememos que la suerte de los personajes puestos a prueba hubiese sido la misma, sin asomo alguno de catolicismo, con sólo basarla en la respetabilidad inherente a ese mundo insular que es el mundo total de Baring, cuyos libros parecen una suma de dietarios sociales de los últimos días de la Reina Victoria. Poca cosa, en suma, Señor, para ser tenido por apologético, ni siquiera en las notas editoriales.

Aun su última disculpa, la de la inevitable concesión a la novela, no es demasiado absolvente. Dos libros de él, no traducidos aún, ocupan primer rango en su producción extranovelística: una biografía de María, reina de Escocia, y otro que, bajo la denominación genérica de "Conferencias olvidadas", sirve mejor que ninguno de nota autobiográfica y credo estético. En el primero, antípoda, sin embargo, del judío Zweig, María Estuardo es vista con esos ojos fríos, que no escamotean primor alguno de difícil precisión, pero que no centellean en aquellas ocasionales tangencias de la reina decapitada con la lucha viviente por el dogma. El segundo, amigos anotadores, es más aleccionador aún, Eton, Oxford, la diplomacia, el wagnerismo, la crítica, la poesía, Punch y Judy o los polichinelas ingleses, y hasta las operetas de Gilbert y Sullivan tienen la parte que no habla, ni aun en débil resquicio, el catolicismo militante, ese que se encuentra aún en las fábulas policiacas de Chesterton.

Al compás de sus traducciones, las interrogaciones se han contestado ya en ese punto concreto que no resolvieron sus primeros libros. Baring se nos ha revelado como portavoz de la vida social de las clases inglesas elevadas, de los "diez mil de arriba" de que nos habla Eça de Queiroz y como escritor claro, buen novelista de una misma novela que se repite en una prosa seca, precisa y acerada. ¡Ah!, además, es católico, por lo que nunca acabará de dar gracias a Dios, ni nosotros de hacerle coro, siquiera no llegue a apologético ni aun con mucho en esta materia. Por encima del lugar común de las "noticias biográficas" hay que reconocerlo, y concluir a la tercera, que es la vencida, con que sus únicas apologías, las de la sociedad inglesa, son plena materia opinable en España, sin acudir a su cobertura con ambiciosas atribuciones de correligión. Que esto es más importante de lo que parece.

Clausura de un curso avícola, en Burgos

150 productores malagueños visitan Cádiz

BURGOS, 11. — En la sala de actos de la Diputación provincial se ha celebrado el acto de clausura del curso avícola que se venía celebrando. El Jefe provincial del Movimiento dirigió la palabra a los cursillistas. Asistieron las autoridades y jerarquías. — Cifra.

Productores malagueños, en Cádiz

CADIZ, 11. — Han permanecido en ésta 150 productores malagueños, que integraban la excursión organizada por la Jefatura Provincial Sindical de «Educación y Descanso» de la mencionada ciudad, y que asistieron, entre otros actos, al partido de balompié celebrado en su honor. Cifra.

Se celebrará, en Valencia, un Consejo de ordenación económica

VALENCIA, 11. — En la Delegación Provincial de Sindicatos se están celebrando las reuniones previas para el próximo Consejo de Ordenación Económica, presididas por el Delegado provincial de Sindicatos y con asistencia del vicesecretario de Ordenación Económica y jerarquías sindicales. — Cifra.

La Obra "18 de Julio", en Valencia

VALENCIA, 11. — El Delegado de Sanidad de Canarias ha visitado recientemente las instalaciones de la Obra sindical del Hogar y del «18 de Julio», quedando altamente satisfecho de su visita a las policlínicas, expresando su admiración por su funcionamiento. — Cifra.

Concierto de "Educación y Descanso"

VALENCIA, 11. — Se ha celebrado un gran concierto organizado por la Obra sindical "Educación y Descanso", con la colaboración de la Orquesta Sinfónica de Valencia, interpretándose, entre otras, la primera Sinfonía, de Beethoven. — Cifra.

Se constituye, en Toledo, el Sindicato de la Piel

TOLEDO, 11. — Para proceder a la constitución del Sindicato Vertical de la Piel, asistieron representaciones de los sectores y grupos de la citada rama, efectuándose el nombramiento de los Jefes provinciales y locales. Cifra.

Constitución del Sindicato de Industrias Químicas, en Jerez de la Frontera

CADIZ, 11. — En la casa sindical de Jerez de la Frontera se celebró una reunión bajo la presidencia del Delegado provincial sindical, acompañado de autoridades y otras jerarquías, en la que quedó constituída en corporación de derecho público el Gremio comarcal de Industrias Químicas. Bajo la misma presidencia celebróse acto seguido la constitución del Gremio local de la Construcción; ambas reuniones viéronse concurridísimas y en ellas habló, exponiendo la importancia del acto, el Delegado sindical. Cifra.

«Anuario Estadístico 1941», de la Zona del Protectorado Español

Confeccionado por la Secretaría General de la Alta Comisaría y la Dirección General de Estadística

MADRID, 11. — De la Zona del Protectorado español. "Anuario estadístico 1941".

Mucho se ha hablado de nuestra Zona de Protectorado, principalmente después de la Cruzada de Liberación Nacional, pero nunca se había llegado a someter la difícil tarea de recoger en forma de anuario, las estadísticas existentes de las actividades desplegadas, sistematizándolas y dándoles forma progresiva del engrandecimiento logrado en el Norte de Africa a través de vicisitudes y sacrificios inmensos, anhelo legítimo de muchos y que, por fin, ha plasmado en realidad fehaciente, merced al esfuerzo y constancia en el trabajo de dos entidades unidas por el mismo afán: la Secretaría General de la Alta Comisaría, o la Dirección General de Estadística, aquélla, voluntad creadora, y ésta, órgano técnico de adecuada ejecución, los que, convencidos de la utilidad y urgencia de lanzar esta obra cultural y patriótica, dieron vida a ella, poniendo en la empresa entusiasmo, afán y actividad.

"Anuario Estadístico 1941. Zona del Protectorado y de territorios de soberanía de España en el Norte de Africa", es el título del volumen de 320 páginas, con 22 grancos en colores y 27 a una tinta, que editado con gusto y distribución en capítulos y materias, aparece por vez primera, con la tendencia de facilitar el conocimiento exacto del país protegido, ofreciendo a cuantos interesan los problemas de aquella zona, perspectivas hasta ahora encubiertas, datos valiosos para la investigación de la vitalidad del territorio, en relación con su población, agricultura, producción forestal, industria eléctrica, propiedad territorial, rural y urbana, industria de la edificación, finanzas, comercio exterior, transportes, comunicaciones, precios y consumo, trabajo y acción social, educación, higiene y sanidad, justicia, contratación notarial, y otros asuntos que afectan o pueden afectar, a los intereses españoles en Africa.

Este Anuario ha sido calificado, por prestigiosas personalidades en esta materia, como obra digna de ser conocida por cuantos deseen adquirir conocimientos acerca del programa africanista español, a través de datos contrastados fielmente, por haber sido recogidos de fuentes oficiales, y traídos a esta publicación para poner de relieve las evoluciones y avance progresivo de las actividades que afectan a nuestras plaza de soberanía y a aquellos territorios que se hallan bajo el Protectorado del Estado español, que es tanto como decir que es una publicación que se recomienda por sí sola, ya que su texto, ameno, cultural y científico, como la enseñanza y patriotismo que en su fondo encierra.

Sobre un estilo del Mando

Por FRANCISCO GOMEZ DE TRAVECEDO

(Artículo galardonado por la Delegación Nacional de Prensa con el premio "29 de Octubre".)

MANDAR es indudablemente un arte y un arte bien difícil; porque exige preparación y sabiduría, no puede surgir espontáneamente de la conciencia popular como una espiga de improvisación afortunada y mucho menos podrá darnos la masa el molde y la silueta que ha de tener el caudillo. El caudillo necesita de la multitud como fondo, como paisaje y como punto de mira, es como el contorno humano que acentúa su propia figura y resalta las aristas de su personalidad singular que por esto mismo se ha abierto camino.

Todas las revoluciones del Mundo se hicieron así, insertándose hombres geniales en las coyunturas de los momentos decisivos; no dejando a los pueblos errar a la deriva, sino señalándoles por los conductores una misión en cada encrucijada. Se ha hablado mucho de Grecia y del papel altísimo que las muchedumbres jugaban en la plaza pública de Atenas, pero en esto como en tantos otros cuadros plásticos de la Historia, hay mucho de exageración y no poco de mito.

En el ágora griega los que imponían de veras su voluntad eran oradores o tiranos, hombres que dominaban por el verbo de la razón o por ese otro verbo hecho razón en la punta de las espadas.

A veces se apoyaban en las masas como en un escudo el hóplita y la gente creía mandar, porque las leyes se daban en su nombre, pero ya se sabe quien llevaba por dentro las riendas o el timón. Lo sabía Solón y lo sabía Espartaco; el mando ha sido siempre una función de los hombres geniales y a lo sumo de las minorías, de un Senado, de un Triunvirato o de los arcontes. Detrás de ellos, sólo había un pueblo ingenuo que vociferaba en las plazuelas que entonces aun no se habían cerrado por las paredes y una cúpula de lo que después había de llamarse Parlamento.

Creer de verdad que las masas han mandado alguna vez en el Mundo, es de una ingenuidad tal que hace pensar que a veces la Humanidad tiene el alma de un niño; de un niño desaplicado que no lee. Pero es que no hace falta ni siquiera leer, basta con asomarse a la vida.

Millares de veces se ha dicho que las revoluciones se hacen en la conciencia de unos pocos antes de que estallen como un tumulto en la calle.

Los asaltos a la Bastilla se plancaron desde los gabinetes de la Enciclopedia.

No era una novedad esto ni para Locke ni para Voltaire; no era tampoco para Rousseau, que hablaba de la voluntad general sabiendo bien que lo general era que la gente no estuviese de acuerdo con la voluntad suya. Lo han entendido así los hombres de todas las épocas que se han asomado un poco y como de puntillas a esas ventanas de la opinión por donde pasa el alma y como los latidos de la Historia y escuchándolos saben a quién le corresponde el mando y quién tiene misión de obedecer. Esto explica la literatura pesimista que va desde la inquietud invertebrada de Ortega al sentimiento trágico de Miguel de Unamuno, pasando por los impetuosos arranques de Ganivet.

Políticamente el pueblo es un resorte y un tinglado que se necesita manejar diestramente para mantenerse sobre él. La democracia lo halaga porque sabe que a través del cristal más o menos limpio de unas urnas van a encontrar resueltos sus problemas y aseguradas sus existencias unas vidas que no tenían precisamente la transparencia de un cristal y de ahí la consigna del halago que ha culminado por querer destruir un mito, en el más monstruoso de los mitos: el mito del proletariado mesiánico ofrecido como una bandera de redención. Pero esto ha sido una necesidad táctica; en el fondo desde Erasmo a Lutero, desde Ibsen a Schopenhauer, desde Anatole France a Kiergegaad, las masas no han hecho más que recoger insultos, cosechas irónicas y a lo sumo levantar barricadas. Sólo que la barricada no es la revolución. La revolución, proclamó José Antonio, es la tarea selecta de una minoría inasequible al desaliento que está allí para imponer el rigor de una norma y la capitanía de un caudillo.

Ahora bien, de las cualidades que el caudillaje requiere depende el éxito y la gloria del acertar. No se manda igual con el mismo acento y las mismas palabras a todos los pueblos; si cada nación es un estilo de vida habrá que hablarle también a su modo y conforme a su especial manera de pensar y de sentir; lo que significa tomarle el pulso a sus emociones y ponerse al compás de ella.

Alguien habló de un sentido musical en el estado y hay en efecto algo de armonía. Deriva en esto de entender el peculiar sonido de cada pueblo y dialogar con él en el exacto tono que su alma y sus emociones nos pida. Es un problema de arte y al mismo tiempo de psicología, porque las buenas leyes no bastan contra las malas costumbres, cuando éstas saben cómo se burlan las buenas leyes. Mandar es una función compleja, fatigosa y hasta cierto punto desagradable. Eramos, dijo, del poder público que era una bella molestia y seguramente que pensaba en ese momento a través de las brumas del canal en los claros cielos meridionales donde la misión del gobernante se hace doblemente difícil, porque los pueblos son realmente como un mosaico con relieves y cada casa y cada hombre es un mundo, un artista y una acentuada personalidad. Se ha dicho que una familia inglesa se parece como gota de agua a otra familia inglesa; en una familia española cada uno es distinto y tiene su inconfundible manera de ser, y no se manda igual a pueblos en serie que a gentes que aun siendo sencillas tienen agudísima la sensibilidad y un sentido exacto de sus posibilidades y aun de sus propias limitaciones. Esto da al gobernante carga de preocupación y una categoría suprema que no tiene la misma función en otros meridianos. Porque la obediencia bien entendida no es simplemente ejecutar sin poner el alma en la orden y compenetrarse con quien la ha dado. Se puede mandar de muchas maneras buenas y malas; con órdenes, con razonamientos y con imposiciones y hasta con los fusiles, aunque las bayonetas no resultan muy eficaces para Balmes ni para Talleyrand, pero es indudable que éste no hace de la obediencia un servicio. Se manda con la cabeza, pero se obedece con el corazón y sólo entregamos de verdad nuestra alma cuando la justicia, la razón y la serenidad de la orden que viene de arriba, ha sabido ganar el entusiasmo de los que están abajo. El terror por sí solo puede muy poco. Sirve en el estado gendarme, pero no basta para encuadrar gentes bajo banderas de un doble signo católico e imperial. Esto, en la España del XVI, lo sabían bien nuestros teólogos y nuestros caudillos.

En las reflexiones militares de aquel gran genio español que fué el Marqués de Santa Cruz del Marcenado, se nos dió para siempre esta fórmula perfecta de gobierno: exigir veneración compatible con el afecto sin tocar los límites del miedo. Y he aquí cómo por obra y gracia de aquel gran capitán del siglo XVIII, que se llamó Alvaro de Navia y Ossorio, sabe el Mundo que también en el arte del mando existe un estilo inconfundiblemente español.

Concurso literario organizado por los Sindicatos valencianos

EN EL ANIVERSARIO DE LA MUERTE DE JOSE ANTONIO

MADRID, 11. — Con objeto de que los productores valencianos recuerden el día memorable del 20 de noviembre, fecha aniversario de la muerte de nuestro Fundador, y les sirva al mismo tiempo de ofrecimiento en su doctrina, esta Jefatura del Servicio Provincial de Prensa y Propaganda Sindical, convoca a todos los productores a un concurso literario con arreglo a las siguientes bases:

Bases del concurso:

a) Para optar a este concurso se precisa ser militante o adherido al Partido o afiliado a la C. N.-S.

b) Los trabajos se presentarán escritos a máquina a dos espacios en papel tamaño folio.

c) Los trabajos versarán sobre los temas abajo propuestos.

d) Los trabajos serán enviados a esta Jefatura de Prensa y Propaganda Sindical en sobre cerrado, el cual llevará un lema y acompañado de otro sobre, también cerrado con el mismo lema. Este llevará dentro una cuartilla en la que hará constar el nombre, apellidos, número de carnet de F. E. T. y de las J. O. N-S. y demás datos que puedan ser interesantes del autor. Estos serán abiertos en el momento en que por el Tribunal Calificador haya sido premiado, levantándose acta.

e) Los trabajos premiados quedarán en propiedad del Servicio para ser publicados cuando se crea oportuno. Los no premiados podrán ser retirados de la Secretaría de este Servicio en el plazo de cinco días, después del 20.

f) Se admitirán los trabajos para el concurso hasta las ocho de la noche del día 17 del mes de noviembre.

g) Los premiados se harán públicos a partir del 20. El mismo día se celebrará en un teatro de dicha capital un acto en el que se darán a conocer los nombres de los autores premiados, repartiéndose los diplomas y premios correspondient

TEATRO

Teatro Barcelona: "¡El Tío del gabán, soy yo!", juguete cómico en tres actos de Sánchez Neira y Sánchez Mora

El salto parabólico que describe Valeriano León, desde «El Avaro» de Molière a este juguete cómico, de absurdo enunciado, es de los impresionantes; mortal de necesidad para cualquier actor que no reúna las cualidades de perfecto acoplamiento que se dan pródigas en el citado artista.

Este cae graciosamente de pie, y vivito y coleando le sobran arrestos para atreverse con el «juguete» de marras y obtener aún personal éxito, compartido con gracia por Aurora Redondo

Con esto queremos indicar que si la obra pudo llegar sin tropiezo al final fué indudablemente por la labor de la simpática pareja, ya que sin su esfuerzo estaba condenada al completo fracaso.

Retruécanos, escenas sin ilación, situaciones forzadas y un bajo tono de arcaica comicidad constituyen la trama de «El tío del gabán», que fué acogido por el auditorio —pese a su chabacano título— con benevolencia y cortesía.

A. F.

Teatro Victoria
Sábado. 14, tarde. Opera
Rigoletto
JOSEFINA BRUTAU
ESTEBAN LEOZ
Todas las noches sigu n los llenos del
13.000

Urquinaona: Estreno de "La señora, sueña"

Unas palabras de su adaptador a nuestra escena, José Montero Alonso

«Ladislao Fodor es uno de los autores más ilustres y representativos del moderno teatro centroeuropeo, de ese teatro que tanto ha contribuído, con su gracia amena y traviesa, a renovar y dar calidad y tono a la moderna escena cómica del Mundo. Dentro de la obra total de Fodor —una obra que ha trascendido de las fronteras húngaras y ha llegado, triunfalmente, a los escenarios de todo el Mundo—, «La señora sueña», que esta noche se representará por vez primera en España en el tablado del Urquinaona, es quizá su comedia más ágil y desenvuelta, más fina y, al mismo tiempo, burla burlando, de más noble y moderna ambición. La sombra de Freud, el médico que puso de moda en el Mundo la teoría médica del psicoanálisis, pasa por «La señora sueña». Ladislao Fodor ha convertido airosamente en materia escénica la teoría freudiana de la interpretación de los sueños. Al adaptar esta obra a nuestra escena yo he tratado celosamente de mantener y acusar su tono vivo, rápido y moderno, espumoso y elegante. La crítica y el público de Barcelona dirán si he acertado en el empeño de trasladar el ritmo personalísimo de la obra de Fodor. Mercedes Prendes, Carlos Lemos y Juan Espantaleón han comprendido plenamente el tono de la obra y dan a «La señora sueña» el acento justo —ligero, airoso y travieso— que su tema y su forma requieren.

JOSE MONTERO ALONSO»

NIÑOS...
CIRCO OLYMPIA
...GRANDIOSA
GALA INFANTIL
Mañana, 5, tarde. Reparto de juguetes a todos los niños. Borriquillos. Vuelo y regalo de preciosos aviones OLIMPIA. Lluvia de paracaídas. ¡Toboganes!
¡Una tarde deliciosa os espera mañana en Olimpia, el Palacio del Circo!

Exito de "Bendita tú", en Sevilla

En el Teatro San Fernando, de Sevilla, abarrotado de público, entre el que figuraban periodistas, escritores, poetas y otras figuras relevantes de las letras y las artes sevillanas, se ha estrenado la comedia de don Pedro Gómez Aparicio titulada «¡Bendita tú!», que Társila Criado y sus disciplinadas huestes han interpretado con gran acierto. La obra, bien construída, de fondo muy moral y de sugestiva belleza literaria, cautivó al público, que rindió a su autor e intérpretes grandes aplausos.

NIEDZIELSKI
el maravilloso Pianista

Gala Infantil, mañana, en Olimpia

Mañana jueves, tarde, se celebrará en el Teatro Olimpia una magnífica gala infantil.

A base de un escogido programa se efectuará un reparto de juguetes a los niños, paseo por la pista en los borriquillos, vuelo de aviones, lluvia de paracaídas, tobogán y un sinfín de sorpresas.

ROMEA
Hoy, noche, 10'15
ESTRENO
¡UN BUENAZO!
con asistencia de sus autores
E. Lamany y A. Zapata

Entre otros números figuran los payasos Antonet y Noni y los graciosos Gaby y Fofó, que con su chispeante gracia harán las delicias de la gente menuda que acude en gran número a los simpáticos festivales del gran Circo Olimpia

NIEDZIELSKI
con un programa en el que figuran: Mozart, Beethoven, Chopin, Liszt, Ravel, Debussy, Falla, etc.

"Un caradura", en Chile

El próximo sábado se representará en un teatro de Santiago de Chile «Un caradura», original del comediógrafo español Adolfo Torrado.

FIGURA DEL DIA

Gloria Alcaraz, la bella y excelente tiple que actúa, con gran éxito, en el Teatro Nuevo

MUSICA

La pianista Rosa Sabater

La joven pianista Rosa Sabater se presentará el próximo domingo, a las 5'30, en el Palacio de la Música, con la Orquesta Ibérica de Conciertos, bajo la dirección del eminente maestro Hugo Balzer. Interpretarán un escogidísimo programa.

La pianista María R. Canals

Con la interpretación de un interesantísimo programa, María Canals consolidó ayer noche su fama de óptima pianista.

Posee la joven artista un mecanismo nítido, que con facilidad le permite vencer toda clase de dificultades técnicas. Sin embargo, María Canals, dueña de una sensibilidad muy aguzada, sabe supeditar su virtuosismo a la honradez de sus interpretaciones. Entre otras cualidades, su capacidad de matiz es algo realmente notable.

El mayor interés del programa residía, indudablemente, en la parte central, del mismo, De Montsalvatje nos ofreció, en primera audición, «Ritmos». La obra de este joven compositor presenta unas características análogas a las de nuestros músicos de última hora: armonía dotada de gran interés; temas escuetos, deliberadamente poco desarrollados; modulaciones llenas de colorido; diversidad de ritmos, etc. La obra de Montsalvatje fué justamente aplaudida. De Mompou fué interpretado, "Gitana". El hombre del Aristón, de "Suburbios", y "Miramar", de Turina, ambas obras poco conocidas, y, sin embargo, de gran valor. Del P. A. Massana —mi querido maestro— se ejecutó un "Preludio" que, como casi todas las obras de este compositor, aúna, junto a un sentido romanticismo, el más inteligente modernismo. La "Balada", de Marqués, de forma bien construída, pero aportadora de escasas novedades sonoras; y, finalmente, la Romanza, Intermedio y Marcha, de Blancafort, de factura interesantísima, dotado de cierto barniz irónico. Del mismo autor, fuera de programa, fué ejecutada la deliciosa "Polka del equilibrista", cargada de suave malicia.

Ravel, Debussy y Liszt daban forma a la tercera parte del programa. Creemos que a través de todo el concierto, María Canals mostró ampliamente sus extraordinarias cualidades de ejecutante, para que fuera necesaria cerrar el concierto con "Venecia y Nápoles" (tarantela), de Liszt.

El crítico se complace en aplaudir a esta joven pianista, tanto por sus relevantes cualidades que, a no dudar, harán de ella una eminente figura por el hermosísimo gesto —tan poco frecuente— de incluir en su programa obras de nuestros jóvenes compositores, por quienes tanta curiosidad sentimos.

T. L. R.

NIEDZIELSKI
en un único concierto el sábado por la noche. Localidades Palacio de la Música

Celia Gámez estrena una opereta en Madrid

El viernes por la noche se estrenará en el Teatro Eslava, donde actúa Celia Gámez, la opereta «Si Fausto fuera Agustina» en función homenaje a la Asociación de la Prensa de Madrid.

BARCELONA
A. REDONDO - V. LEON
Exito de risa
EL TIO DEL GABAN... SOY YO

Tres lecturas

En Barcelona, Luisita Esteso, que además de su gracia tiene un gran temperamento dramático y que pronto la verá el público en una nueva manifestación artística, ha escuchado con el graciosísimo actor San Martín y varios artistas más la lectura de dos obras para las cuales hay proyectos que serán próximas realidades.

El gran actor Fernando Vallejo ha leído la obra «¡Bravo! ¡Bravo», cuyos ensayos empezarán en la próxima semana.

¿Autor de las tres obras? El conocido hombre de negocios taurinos don Cristóbal Becerra, que tiene su historial de periodista y de escritor desde mucho antes de sus actividades taurómacas.

Su mejor tarde la pasará en el Salón de Invierno de
CLUB TREBOL
de 6 a 8'30, y noches, a partir de las 10 con
RAFAEL MEDINA
y su formidable orquesta
FEDERICO MASMITJÁ
y su ritmo. En la pista la gentil bailarina
MARIA NICOLAU

TEATRO VICTORIA
¿HA VISTO USTED?
EL 13.000
¡¡QUE ESPERA!!

COMEDIA
VEA EL NUEVO GRAN EXITO
LOS MADRILES
por DAVO-ALFAYATE

DEPORTES

El acontecimiento boxístico de esta noche en Olimpia

En la veada entre púgiles italianos y españoles

SAFONT - BOUDAVALLI; GONZALEZ - PEIRE; PEIRÓ - PROIETTI Y FERRER - PALERMO

Esta noche en Olimpia se celebra el anunciado acontecimiento deportivo. Los encuentros señalados entre españoles e italianos han sufrido algunas variaciones; precisamente las que indicábamos ayer.

Bondavalli tendrá por contrincante a Safont (ya que Peiró, debido a un exceso de peso, se enfrentará a Proietti), el veterano de quien podemos asegurar será un adversario difícil para el italiano. No olvidamos su magnífica pelea con Librero, y la opinión del campeón de España sobre este púgil, que además de su natural dureza es hombre combativo, capaz de grandes cosas y con gran fondo.

González, con la desventaja que supone la falta de entreno, lo veremos ante Peire, el campeón de Italia que posee la dura pegada que refleja su magnífico historial con abundantes victorias por fuera de combate.

Peiró tendrá en Proietti un difícil adversario, y más aun si tenemos en cuenta que nuestro ex campeón nacional de los plumas tiene que vérselas con un hombre que, además de sus facultades, cuenta con la costumbre de pelear con adversarios de peso ligero; circunstancia esta que no ocurre en Peiró, quien sólo lo ha hecho con carácter excepcional y no con gran éxito. Esto nos hace temer un poco, pero estamos seguros de que peleará con su acostumbrada clase el magnífico boxeador, en el que su contrincante el italiano Proietti encontrará digno adversario.

El último combate, a cargo de Ferrer y Palermo, promete el máximo interés, teniendo en cuenta la pelea Ferrer-Cerdán, y los deseos que, como es de suponer, tendrá nuestro campeón de los medianoligeros de rehabilitarse, no sólo ante nuestro público (que indudablemente es al que más se debe), sino a todos los públicos en general ya que se trató de un combate internacional para el título europeo. También hay que tener en cuenta el combate celebrado entre Ferrer y Pedro Ros, que terminó con el triunfo de este último, y quien, a su vez, perdió ante el adversario que Ferrer tiene esta noche.

Esta vez la victoria nos parece todavía más difícil que la de Madrid. Posiblemente sea porque una vez conquistada no recordemos ya las dificultades y obstáculos que en la víspera preveíamos. Pero de todas formas nos parece más difícil.

EL PESAJE DE LOS BOXEADORES EN EL OLIMPIA

En el local de I.N.A. del Paseo de Gracia ha tenido lugar el pesaje de los púgiles italianos y españoles que esta noche deben luchar en el "ring" del Olimpia.

A la hora anunciada para el pesaje, una gran multitud, entre los que figuraban representantes de la Federación Regional de Boxeo y miembros de la Federación Italiana y de la I.N.A., organizadora de estos combates, esperaban el resultado del pesaje, así como numerosos aficionados de nuestra ciudad.

El peso de los púgiles es el siguiente:

Peso mediano ligero: Palermo (italiano), 66'900 kgs. Ferrer (español), 67'500 kilogramos.

Peso ligero: Proietti (italiano), 60 kilogramos. Peiró (español), 61'700 kgs. Peso pluma: Peire (italiano), 56'300 kilogramos. Gonzáles (español), 53'800 kilogramos.

Terminado el pesaje han sido obsequiados los púgiles por los organizadores con un vino de honor. Los boxeadores italianos han dirigido unas palabras a la afición barcelonesa a través de los micrófonos de Radio Nacional desde el local de la I.N.A.

PRIMO CARNERA SALE PARA ITALIA

Esta mañana, en el avión de Roma, ha salido con dirección a la capital de Italia, el boxeador y luchador de greco-romana, campeón de Italia, Primo Carnera.

BALONCESTO

Campeonato de Cataluña de 2.ª y 3.ª categoría

Resultados y clasificaciones

SEGUNDA CATEGORIA

Sanfeliuense, 23; C. Católico, 28.
Reus, 28; U. G. Badalona, 15.
U. G. Tarragona, 15; Calella, 27.
Atlético, 29; Mongat, 35.

TERCERA CATEGORIA

Primer grupo
Hostafranchs, 40; Granollers, 8.
Montserrat, 21; Intrépidos, 19.
Cruzados, 17; Hilaturas, 20.

Segundo grupo
Cornellá, 20; Cañellas, 12.
C. P. S. José, 6; Condal, 15.
I. Francés, 22; Mediterráneo, 18.

Tercer grupo
U. D. Badalona, 44; A. D. Mataró, 27.
Masnou, 18; C. C. Badalona, 34.

CLASIFICACION

2.ª categoría	J.	G.	P.	PF.	PC.	P.
Mongat	7	7	0	238	164	14
Ripollet	8	4	4	165	162	12
Sanfeliuense	7	5	2	164	166	12
C. Católico	7	4	3	184	161	11
U. G. Badalona	8	3	5	218	204	11
G. Tarragona	8	3	5	174	188	11
Calella	6	4	2	134	132	10
Atlético	7	1	6	147	209	8
Reus	6	1	5	111	149	7

TERCERA CATEGORIA

Primer grupo	J.	G.	P.	PF.	PC.	P
Hostafranchs	3	2	1	83	52	5
Hilaturas	3	2	1	71	46	5
Montserrat	3	2	1	57	55	5
J. C. Cruzados	2	1	1	40	36	3
Intrépidos	2	1	1	39	37	3
Granollers	3	0	3	26	90	3

Segundo grupo	J.	G.	P.	PF.	PC.	P.
Cornellá	3	3	0	86	34	6
Condal	3	3	0	79	47	6
I. Francés	3	1	2	57	88	4
Cañellas	2	1	1	47	44	3
Mediterráneo	3	0	3	60	90	3
C. P. S. José	2	0	2	16	42	2

Tercer grupo	J.	G.	P.	PF.	PC.	P.
Masnou	3	1	2	63	79	4
C. C. Badalona	2	1	1	82	31	3
U. D. Badalona	2	1	1	63	48	3
A. D. Mataró	2	1	1	58	68	3
Nuria	1	0	1	13	48	1

Los resultados que han sorprendido en segunda categoría corresponden a los partidos celebrados en San Feliu y Reus, donde el primero fué batido por el C. Católico y el segundo consiguió los primeros puestos de la temporada, al vencer netamente a la U. G. de Badalona. Esta derrota para el Sanfeliuense le supone verse alejado de la primera posición que venía ocupando para dejar en ella, netamente destacado, al Mongat, que venció en terreno contrario a un Atlético que se debate ya en la cola junto al Reus, a pesar de que éste ganó merecidamente a la U. G. de Badalona y, con ello, consiguió puntuar por primera vez en la casilla de victorias. El C. Católico sigue ganando puestos y hoy constituye la amenaza más seria para los aspirantes al título en su categoría, pues es bastante elocuente su neta victoria frente al Sanfeliuense en el campo de este último.

El Calella sigue su marcha ascendente y ante ella tuvo que rendirse el esfuerzo del G. de Tarragona que no pudo impedir que el equipo visitante le arrebatase los puntos en litigio.

En tercera categoría, de los diecisiete equipos que la integran sólo dos, el Cornellá y Condal, en las tres jornadas que se llevan jugando han conquistado tres sendas victorias, porque los demás han conocido ya el acre sabor de la derrota, todo lo cual nos hace suponer el equilibrio que preside la fortaleza de los contendientes, que indudablemente redundará en beneficio de la competición.

ARO

FUTBOL

Los jugadores lesionados, en la Mutual Deportiva

El jugador internacional del Atlético de Bilbao, Isaac Oceja, que tuvo que ingresar de nuevo ayer en la Mutual Deportiva, por seguir resintiéndose de las dolencias en la rodilla lastimada, esta mañana el doctor Moragas le practicó una nueva intervención quirúrgica, en el lugar de la lesión y a la hora de dar esta noticia, el estado de dicho jugador es satisfactorio.

Según parece, los entrenamientos que efectuó la pasada semana, no dieron el resultado apetecido y seguían las molestias del jugador en aumento.

* * *

El defensa del Celta de Vigo, Picas, que ingresó el lunes por la mañana en dicho establecimiento deportivo sanitario, a raíz de una caída que tuvo, durante el encuentro en Las Corts, al despejar en falso un balón.

Según parece, la lesión no es de importancia y, por lo tanto, es muy posible que pronto pueda volver a calzar las botas de fútbol.

También se hallan hospitalizados, los jugadores del Sabadell, Sanz y Castro, los cuales están ya en plena convalecencia y el primero mañana iniciará en la Cruz Alta, los entrenamientos.

* * *

Martínez Catalá, el "ariete" del Zaragoza, que se halla en nuestra ciudad desde el pasado sábado y bajo los cuidados del doctor Moragas, al objeto que diagnostique dicho doctor su lesión en la rodilla, después de un minucioso reconocimiento le apreció un derrame sinovial en la rodilla afectada.

SAUTO SE HA OFRECIDO AL MADRID

MADRID, 11. — Ayer mañana celebraron el acostumbrado entrenamiento en el campo de Chamartín los jugadores del Real Madrid.

No se presentaron al mismo los jugadores Rovira, Huete, Arsanegui y Sans, lesionados.

Sin embargo, estuvo presente Sauto, que se ha ofrecido a la directiva del Real Madrid para jugar, si el entrenador lo estima conveniente. Este jugador se halla en inmejorables condiciones y excelentemente prparado. — Alfil.

ROVIRA SERIAMENTE LESIONADO

MADRID, 11. — El medio centro del Real Madrid, Rovira, que el pasado domingo jugando contra el Atlético Aviación sufrió una caída y a consecuencia de lá misma se quejaba de fuertes dolores en el brazo izquierdo, ha sido examinado por los médicos y se le ha practicado una radiografía, la cual ha demostrado que padece la fractura del brazo por la parte del codo, cuya lesión le impedirá actuar durante dos meses.

A Rovira le será enyesado el brazo lesionado. — Alfil.

PELOTA VASCA

FRONTON CONDAL

Resultados de los partidos de ayer

Tarde. — Elo-Maruja, 27; Paula-Yolanda, 30; Edu-Josefina, 29; Adelina-Vasquita I, 30.

Noche. — MilánMaruja, 17; Jesusa-Quinita, 30; Aurea-Hortensia, 29; Romana-Senar, 30.

Las letras de España tendrán un máximo exponente en "El Español"

BOXEO
OLIMPIA
Hoy, miércoles, noche
Grandiosa velada a beneficio de la Lucha contra la Mortalidad infantil
KID FRATTINI
contra FERRER
BONDA VALLI
(Campeón de Europa)
contra
PEIRÓ (ex Campeón de España)

TOROS

EL ESTADO DEL DIESTRO PACO LARA

El doctor Olivé Gumá, le ha levantado hoy el apósito al valiente novillero Paco Lara, cogido el último domingo en esta plaza. El aspecto general de la herida y del paciente es bueno, si no sufre complicaciones, después de esta pequeña intervención quirúrgica, el domingo será trasladado al Sanatorio de Toreros de Madrid.

LA CORRIDA DEL DOMINGO

El próximo domingo, a las cuatro menos cuarto se celebrará en la plaza de las Arenas una corrida de toros, en la que tomarán parte los diestros Félix Coloma, Pepe Gallardo, Curro Caro y "Morenito de Valencia.

FRONTON CONDAL
HOY, NOCHE
ARACELI II - JOSEFINA contra ROMANA - ARACELI, y
PAQUITA - TONI
contra AUREA-VASQUITA I

CANICHES NEGROS
Instituto Canino Rex. Petritxol, 4

CINEMA

PELICULAS DE ESTRENO

Julio Infiesta, protagonista de la película "El secreto de la mujer muerta", que se proyecta en los cines Capitol y Metropol

COLISEUM
TERCERA SEMANA
...Y continúa llenándose a diario este salón con
MERCURIO FILMS presenta "CIUDAD LUZ" presenta
El Prisionero de ZENDA
La aventura romántica mejor realizada por la moderna cinematografía

Comunican de los Estudios

"Campeones", la película del deporte

Un indiscutible acierto es llevar a la pantalla la vida de nuestros deportistas, como se está haciendo ahora en los Estudios Chamartín, de Madrid, donde se rueda la película "Campeones" y, lo que es más acertado aún, es que en la interpretación de la misma encarnan diferentes papeles, señaladas figuras del fútbol nacional — Zamora, Quincoces... — que se muestran ante la cámara — al decir de cuantos han visto los primeros rollos realizados — con la naturalidad de consumados artistas cinematográficos.

"Lobos del Norte", del creador de "Tres lanceros bengalíes"

George Raft y Henry Fonda, protagonistas de "Lobos del Norte", caracterizan esta película, que próximamente presentará "Distribuidora Ballesteros", la amistad contra la cual conspira la ambición de uno de ellos. La primera actriz que comparte con los anteriores el centro de la pantalla es Dorothy Lamour, que pasa ahora de la selva tropical a los hielos de la remota Alaska. "Lobos del Norte" es la más genial y brillante realización de Henry Hathaway, el creador de "Tres lanceros bengalíes".

¡LOS CUATRO «ASES» DEL MIEDO!
BASIL RATHBONE BORIS KARLOFF BELA LUGOSI LIONEL ATWILL
UNIVERSAL
LA SOMBRA de FRANKENSTEIN
¡EL CORAZON DEL HOMBRE EN LUCHA CON EL INSTINTO DEL MONSTRUO!

ESTRENOS

"Una entre un millón", en el Kursaal

La película presentada anoche en el Kursaal, protagonizada por Sonja Henie, Adolphe Menjou y Don Ameche, ha sido realizada sobre un tema intrascendente, ligero, que da pie, en varias ocasiones, a la exhibición de las maravillosas cualidades de la campeona mundial de patinaje artístico.

Confeccionada con la intención de explotar la enorme popularidad de Sonja Henie, esta finalidad mercantilista no logra enturbiar la amenidad de la cinta, que resulta grata al espectador. Las numerosas peripecias de Adolphe Menjou, director y empresario de una orquesta de música moderna, y los correspondientes números musicales dan movimiento y variedad al guión, que adolece de inconsistencia.

La película consigue, pues, lo que parece su objetivo principal: llevar al espectador hasta el final insensiblemente, divirtiéndole en los episodios cómicos, abundantes y bien acabados, e interesándole en las posibilidades de un tema policíaco, que se diluye en las circunstancias del argumento, sin haberse propuesto cosa mayor.

Parece paradójico, por otra parte, que de la moraleja de esta cinta resulte condenado el profesionalismo del deporte, habiéndose efectuado, a tal fin, el de la propia Sonja Henie, llevada a Hollywood en virtud de su victoria mundial.

En cuanto a las cualidades cinematográficas de Sonja baste decir que su protagonización se justifica únicamente por el ritmo y la gracia que pone sobre la resbaladiza superficie del hielo, verdadero elemento de su nórdica condición. — J. Zarraluqui.

Noticiarios Luce y Filmófono, en el Cine Publi

Presenta este cine un magnífico documental de la biografía del gran estadista Benito Mussolini. Reportaje ameno y bien conseguido. Como complemento de programa, en los «Sucesos argentinos», hay una clara exposición de carreras de automóviles, modas, escuelas militares y educación física. La actualidad internacional está recogida en una fase de la guerra del oeste europeo con la actividad aérea de la aviación italo-alemana.

Alcázar
SEGUNDA SEMANA EXITO
PODER INFERNO

En el Savoy, Noticiarios Ufa y Fox

En primer término, presenta el Savoy un interesante reportaje sobre «La Villa del Oso y el Madroño», muy bien resuelto en todos sus pasajes. También son interesantes los reportajes «Astucia animal» y «Cristales artísticos». En los Noticiarios nacionales destaca la visita del Caudillo a una nueva institución mixta en Madrid en el VI aniversario de «Auxilio Social». En la del extranjero, la actividad bélica en los campos de Rusia.

2.ª FEMINA
Semana y sigue el éxito
Judy CANOVA en ADORABLE INTRUSA

CINE PUBLI
Hoy, el documental
de máximo interés
MUSSOLINI
VISTA OFICIAL Y PRIVADA DEL GRAN ESTADISTA

DESDE LA CABINA

El notable director Luis Marquina, que ha rodado para Cifesa las películas «Su hermano y él», «Torbellino», «Malvaloca» y «Vidas cruzadas», ha firmado nuevamente contrato con dicha productora para realizar tres nuevas producciones.

* * *

Aurelio Campa, productor cinematográfico, está dispuesto a dirigir una de sus producciones, que aún no tiene designada, después que Iquino termine el rodaje de «Un lío de familia».

ANA MARISCAL - ENRIQUE GUITART
MAÑANA Fantasio
SIEMPRE Mujeres
con RAUL CANCIO en
Dirección CARLOS AREVALO
Producción LAYSA

Protagonistas, no; antagonistas

Lina Yegros y Rafael Durán, que con Margarita Robles y Marta Santaolalla figuran en el primer plano de la más reciente realización de Gonzalo Delgrás, «La Condesa María», son antagonistas en esta película, rivales por interés, pues hay una herencia y unos afectos de por medio, que los legítimos herederos ven amenazados por una intrusa. Pero la rivalidad cede cuando entra en juego el sentimiento, y entonces el rival se convierte, en cierta forma, en cómplice.

Cifesa nos ofrecerá en «La Condesa María» una alta comedia de depurado gusto artístico y de perfecta técnica; otra meritoria creación de nuestro gran realizador Gonzalo Delgrás.

"Rosa de sangre", creación de Viviane Romance

Una de las obras más profundas del célebre novelista francés Pierre Benoit, «Los compañeros de Ulises», ha sido llevada a la pantalla por el gran animador Jean Choux, con la eximia «estrella» Viviane Romance.

En «Rosa de Sangre» nos enfrentamos con una producción de corte excepcional, una obra de vibrante asunto, cuya expresión, cruda y valiente, hace reaccionar en forma entusiasta al espectador.

«Rosa de Sangre» ha sido, en los países latinos y en todas aquellas latitudes donde se comprende por afinidades raciales el hervor de la sangre, una película sensacionalista; mas no tan sólo por el tema, sino también por sus méritos intrínsicamente cinematográficos, que descansan sobre la interpretación de Viviane Romance y la realización de Jean Choux.

Cifesa nos dará a conocer muy pronto esta película producida en Roma por Scalera Film.

Mañana, en el cine Kursaal, será pasada en prueba privada la película titulada «La aldea maldita», realización de Florián Rey, premiada en la última Bienal de Venecia.

* * *

El próximo domingo dará una conferencia en el Cine Fantasio Emilio Rivas, después de la proyección de su film documental «Gaudí». El tema tiene por título «Un genial arquitecto español».

Ressano Brazzi, uno de los actores italianos más jóvenes que han alcanzado una rápida popularidad, ha sido el protagonista de «Música de ensueño». Este actor ha intervenido en la filmación de «Tosca» con nuestra Imperio Argentina.

CINE EDEN
HOY, Y TODOS LOS DIAS:
En la pantalla:
Primer reestreno de
Las educandas de Saint Cyr
En el escenario:
El gran espectáculo Chelmy

El regreso del hijo del barón de Frankenstein al tétrico castillo donde su padre instalaba el laboratorio experimental, ha dado lugar a la filmación de una nueva sensacionalista que lleva por título «La sombra de Frankenstein», y será presentada el próximo lunes en Capitol Petropol.

VIVIANE ROMANCE en ROSA de SANGRE
CIFESA

Tres semanas de éxito de "Tráfico en diamantes"

Con el mismo éxito de las semanas precedentes, continúa la proyección en el cine Astoria de la película de Chamartín "Tráfico de diamantes", que hoy entra en la tercera semana de exhibición sin que haya decaído la afluencia de público, curioso de conocer la magistral interpretación de Isa Miranda, George Brent y Jhon Loder en la mentada producción.

CARTELERA

VICTORIA. — Todas las noches, 10'15: Exito de la comedia lírica, en tres actos y epílogo, de J. Casín y maestros Braña y Godes, «El 13.000». Triunfo de E. Vendrell, J. Miret, V. Ruiz, E. Leoz, M. Ferris, M. Téllez y V. Aparici.

POLIORAMA
TARDE Y NOCHE: EXITO CLAMOROSO
Enrique Guitart EL VUELO

CINES

ALCAZAR. — Noche, 10'15, numerada. Tarde, continua de 4 a 8: 2.ª semana de éxito de Conchita Montenegro en «Boda en el infierno».

ALONDRA. — Nots. Fox y Ufa. Documental. «Las educandas de Saint-Cyr» y «La corona de hierro».

ASTORIA. — Noche, a las 10. Tarde, de 4 a 8: Cómica. Documental y «Tráfico en diamantes», por Isa Miranda y George Brent.

ATLANTICO. — Continua desde las once de la mañana. Ultimos Noticiarios Ufa, Fox y Luce-Filmófono. «La Villa del Oso y el Madroño», el mejor mosaico de la capital de España (estreno). «La vaca Molli y los pies rojas» (dibujos).

AVENIDA Y GLORIA. — Sesión continua. «Soñar, no cuesta nada» y «Los hombres son así». Además, Noticiario Fox.

BARCELONA. — «Viaje sin destino». «Paraíso para dos». Documental y Noticiario.

BOSQUE Y PRINCIPAL. — «Un par de gitanos». «Dos fusileros sin balas» y otros cuatro cómicos.

CAPITOLIO Y METROPOLI. — «Una hija de cosacos» y «El secreto de la mujer muerta».

COLISEUM (Tel. 24006). — Noche, a las 10: Noticiario Ufa y Fox. «El prisionero de Zenda», por Ronald Colman y Madeleine Carroll. Mañana, tarde, continuo de 4 a 8. Noche, a las 10. Apta para menores.

EL DIVO :: MARCOS REDONDO
¡CINCO SEMANAS DE LLENOS!

DORADO. — «Soñar, no cuesta nada». «Los tambores de Fu-Manchú» (primera jornada: «Fu-Manchú, ataca»). Ultimo Noticiario Fox.

EDEN. — Hoy, y todos los días, en la pantalla: «Las educandas de Saint-Cyr» y «El abogado», por Jhon Barrymore. En el escenario: El gran espectáculo Chelmy.

Vea, esta noche, en URQUINAONA el sensacional estreno en España
LA SEÑORA, SUEÑA
originalísima comedia del famoso autor húngaro Ladislao Fodor

ESPAÑOL. — Noticiarios Fox y Ufa. «Allá en el Trópico» y «Código secreto».

FANTASIO. — Noche, a las 10. Tarde, de 4 a 8: Documental. Noticiario y el gran éxito «Noches de San Petersburgo».

CINE MODERNO Gerona 175 Teléf. 81996
CINE Y VARIEDADES

FEMINA. — Noche, 10'15, numerada. Tarde, continua de 4 a 8: 2.ª semana de éxito de Judy Canova en «Adorable intrusa».

GOYA. — «Los tambores de Fu-Manchú» (primera jornada: «Fu-Manchú, ataca»). «La corona de hierro». Dibujos y Noticiario.

HORA. — «Un millón de gracias», por D. Powell. «Por unos ojos negros», por Dolores del Río.

INTIMO. — «Valedero por diez días». «La corona de hierro» y Documental.

IRIS (Tel. 70638). — «Central Park, núm. 13» y «Café Metropol». En escena: J. Muntané, C. Chevalier y Ciriaco.

KURSAAL. — Noche, a las 10'15. Tarde, de 4 a 8: Documental y gran éxito de «Una entre un millón», por Sonja Henie, Don Ameche y Adolphe Menjou.

LIDO (Paseo de San Juan, 27. Tel. 54919). — Noticiarios Fox y Ufa. «Código secreto» y «Una hora en blanco».

MIRIA (Provenza, 260. Tel. 76248). — «Honduras de infierno» y «Paraíso para dos».

MISTRAL. — Noticiarios Fox y Ufa. «Allá en el Trópico» y «Una hora en blanco».

MODERNO (Tel. 81996). — Inauguración de las Variedades. En escena: Fina Toven, Nina Rubí, Faust, Gozalbo y Llorens. En pantalla: «Noche embrujada». «La isla del tesoro».

PARIS. — «Soñar, no cuesta nada», por Anita y Silvia Legrand. «Sola contra el mundo», por Constance Bennet y Herbert Marshall, y últimas Actualidades Ufa.

PROYECCIONES Y MUNDIAL. — Doc. Not. Ufa. «Soñar, no cuesta nada» y «Las educandas de Saint-Cyr».

PUBLI. — Desde 11 mañana. Luce Filmófono. «Actividad aérea en Rusia». «Luz de Levante». Dibujos. «Sucesos argentinos». «Mussolini».

RAMBLAS (Rambla del Centro, 36. Tel. 18072). — «La corona de hierro». «Soñar, no cuesta nada» y últimos Noticiarios Ufa y Fox.

REX (Tel. 31060). — «Doy mi amor». «La corona de hierro» y último Noticiario Ufa.

ROXY (Plaza Lesseps, Tel. 76278). — «La corona de hierro». «Deber y disciplina». Noticiarios Fox y Ufa. Sábado y domingo: Variedades.

TEATRO NUEVO
EL DIVO
con MARCOS REDONDO,
sigue los espectadores por centenares de miles

SAVOY. — Desde once mañana. Noticiarios Ufa y Fox (estreno). «La Villa del Oso y del Madroño» (estreno). «Cristales artísticos». «Curiosidades» y «Astucia animal».

VERGARA (Butaca, 2 pesetas). — «Soñar, no cuesta nada», por Francisco Alvarez y Silvia y Mirtha Legrand. «La corona de hierro», por Elisa Cegani y Gino Cervi.

VICTORIA (Valencia, entre Lauria y Bruch). — «La corona de hierro». «Paraíso para dos» y Noticiario.

DIVERSIONES VARIAS

ARNAU TE-BAILE (Marqués del Duero, 60). — Todos los días: Vienen el mago del alma andaluza.

BOLERO (Rambla de Cataluña, 24). — Todos los días: Orquesta Gran Casino. Salida de teatros.

EMPORIUM. — Salón de té con atracciones. Muntaner, núm. 4. Tel. 32216. Tardes, de 6 a 9. Noches, de 10'30 a 1. Orquesta Plantación. Exito de Brazalema.

COLON BAR (Vallesplr, 10. Tel. 33074). — Hoy, miércoles, a las 10 noche: Formidable festival-homenaje al gran tenor Florencio Calpe.

FRONTONES

FRONTON BARCELONA. — Hoy, noche, a pala. Interesante programa de partidos y quinielas: Tomás-Arce contra Arriola-Goñi, y Chiquito Bilbao II-Chiquito Bilbao contra Ibaibarriaga-Salamanca. Mañana, y todos los días, matinal.

FRONTON CONDAL. — Hoy, noche: Gran programa. Araceli II-Josefina contra Romana-Araceli, y Paquita-Toni contra Aurea-Vasquita I. Además, otros partidos e interesantes quinielas.

**FRONTON CHIQUI

Han sido suspendidas las hostilidades en Casablanca

CRONICA DEL VATICANO

CIUDAD DEL VATICANO, 11 (De nuestro corresponsal.) — En un despacho de Berna, el «Osservatore Romano» expone algunas opiniones sobre los acontecimientos del Africa septentrional que los traducimos por su especial objetividad y precisión.

En los ambientes neutrales no se tiene la impresión de que se hayan agravado las relaciones entre Francia y las potencias aliadas ni de que haya repercusiones notables en la cada vez más tensa situación internacional. Se pone de relieve el hecho sutil de que el comunicado oficial de Vichy habla de «interrupción» y no de «ruptura» de las relaciones diplomáticas con la Casa Blanca. Se observa que Francia no había jamás dejado creer a ninguna de las partes la posibilidad de ocupación temporal o de paso por sus territorios con su pacífico consentimiento o forzada adhesión, ya que por las condiciones creadas por el armisticio sólo puede acudir a la protesta o a la ruptura. Las reacciones militares se limitan, pues, a las manifestaciones más posiblemente tangibles de sus razones y de sus propósitos.

LUIS DE LA BARGA

Otras 22,000 toneladas anglo-yanquis, hundidas por os submarinos alemanes

El Observatorio de Koenigstohl registra una fuerte sacudida sísmica

HEILDERBERG, 11. — Una sacudida sísmica ha sido registrada por el sismógrafo del Observatorio de Koenigsthol, en Heidenberg.

El comienzo del terremoto fué registrado a las 12'59 horas del 8 de noviembre. El terremoto cesó a las 15 horas. El epicentro del seismo fué localizado a unos 8,500 kilómetros. — Efe.

Una estación de Italia registra también el terremoto

ROMA, 11. — Fuertes sacudidas sísmicas han sido registradas el 10 de noviembre en la estación sismográfica de Himenes (Florencia). El temblor de tierra comenzó a las 12'54 y duró tres horas. El seismo ha tenido lugar a una distancia de unos 10,300 ki-

Deben agregarse a la cifra del comunicado especial de anteayer

BERLIN, 11. — En la batalla del Atlántico, declara la Oficina Internacional de Información, los submarinos alemanes han hundido otros cuatro buques con un desplazamiento total de 22,000 toneladas, cifras que deben sumarse a las dadas por el comunicado especial de anteayer; dos de los buques, barcos de carga, de 5 a 7,000 toneladas, fueron torpedeados ante la costa occidental del Africa e incendiados, abandonándolos a toda prisa sus tripulantes. Los otros dos fueron destruídos en aguas de las Antillas.

Se tienen informes —añade la citada Oficina— en que se registran más éxitos de los submarinos alemanes en otras regiones marítimas, si bien no pueden, por ahora, hacerse públicos los detalles de tales acciones. — Efe.

La Prensa berlinesa comenta el éxito de sus submarinos ante la costa norteafricana

BERLIN, 11. — El éxito señalado en el comunicado de guerra alemán de ayer, obtenido por formaciones aéreas y submarinas alemanas contra los barcos anglo-norteamericanos en aguas septentrionales de Argel, es comentado por toda la Prensa berlinesa.

El "Berliner Boersen Zeitung" hace observar que las pérdidas de barcos en estas aguas afecta gravemente a los anglo-norteamericanos, que sienten necesidad urgente de buques para el abastecimiento de sus fuerzas en la costa septentrional africana.

El "Deutsche Allgemeine Zeitung declara que han podido comprobar los norteamericanos, por amarga experiencia, que no existen refugios seguros ante el radio de acción de los aviones del Eje. "Los norteamericanos —añade— se encuentran ahora colocados ante la necesidad de mantener enlaces permanentes con el Mediterráneo occidental y en lo futuro podrán nuevamente comprobar que las fuerzas navales y aéreas del Eje se encuentran a la altura de su misión." — Efe.

El almirante Michelier cesa en su resistencia

SITUACION ESTACIONARIA EN ARGEL

Un portaaviones yanqui alcanzado por las bombas del Eje

VICHY, 11. — Oficialmente se comunica que después de tres días de lucha encarnizada en el sector de Casablanca, y habiéndose agotado todos los procedimientos de resistencia, el almirante Michelier se ha visto obligado a pedir una suspensión de hostilidades. — Efe.

Un portaaviones, alcanzado frente a Argel

BERLIN, 11. — Las fuerzas aéreas germano italianas han continuado con éxito sus ataques contra la flota de desembarco anglonorteamericana que opera frente a Argel.

Han sido alcanzados un portaaviones y un gran buque mercante que fué incendiado. Los cazas germanos derribaron tres aparatos anglosajones que intentaron oponerse a la acción de los bombarderos del Eje. — Efe.

Grandes daños a la flota aliada

ROMA, 11. — El Alto Mando de las fuerzas armadas italianas, comunica:

"Aviones torpederos han realizado ataques contra las formaciones navales anglonorteamericanas, en aguas argelinas.

Un crucero enemigo ha sido alcanzado por las bombas y se ha hundido rápidamente. Otro crucero ha sido averiado; un mercante de 15.000 toneladas, después de alcanzado se inclinó fuertemente de banda y se cree que se ha hundido. Numerosas unidades mercantes y de guerra han sido atacadas por las bombas.

Grupos de pilotos alemanes han sostenido duelos con la caza adversaria y han derribado un "Hurricane". Una formación italiana ha atacado y bombardeado con gran éxito el aeródromo de Argel, en el que fueron provocados grandes incendios." — Efe.

Las fuerzas francesas contraatacan al oeste de Orán

PARIS, 11. — Al oeste de Orán, las tropas francesas han pasado al contraataque contra las fuerzas norteamericanas, según anuncia la Radio de la capital parisiense.

Los combates continúan. — Efe.

La situación permanece estacionaria en los frentes de Argel

VICHY, 11. — El Ministerio de Información anuncia que "no se ha registrado ningún desembarco nuevo al este de Argel. Ninguna operación se ha registrado en el departamento de Constantina. No ha habido cambio alguno en la zona de Argel.

Nuestros elementos están en contacto en la carretera de Argel a Aumale con las fuerzas norteamericanas. En la región de Orán, a pesar de la presión poderosa ejercida por los asaltantes, apoyados por elementos blindados, nuestras tropas sostienen en conjunto sus posiciones.

En lo que respecta a Marruecos que después de tres días de lucha desigual en Casablanca el almirante Michelier ha solicitado una suspensión de armas. Tampoco han sucedido cambios en Port Liautey y Saffi. Ayer se libraron violentos combates y nuestros fuerzas hubieron de hacer frente a formaciones muy superiores, apoyadas por una Flota importante". — Efe.

Pétain reitera al gobernador Chatel, de Argelia, la orden de resistir

VICHY, 11. — La Agencia Havas Ofi comunica que inmediatamente después de recibir la noticia de la llegada del gobernador general, Chatel, a Argelia, el Jefe del Estado francés le cursó un telegrama en el que le reiteraba su confianza.

Al mismo tiempo le exhortaba a confirmar la orden que le había dado a su salida para territorio argelino de garantizar con toda la fuerza de su autoridad la continuación de la resistencia. — Efe.

Numerosos aviones pasan sobre Argel con rumbo desconocido

ARGEL, 11. — La noche se ha caracterizado por el continuo paso de aviones sobre la ciudad con destino desconocido. Todos estos aparatos pertenecen a las fuerzas norteamericanas.

Por el contrario las incursiones del Eje han sido muy breves, si bien se han registrado dos alarmas.

Las tropas norteamericanas se desplazan hacia el este. Los buques surtos en el puerto se han hecho a la mar. — Efe.

Calma en Constantina y Bona

CONSTANTINA, 11. — La calma más absoluta reina en el departamento de Constantina. En ningún punto de la costa, ni el Philipeville ni en Bona se han registrado intentos de desembarco anglonorteamericanos.

En Bona, esta mañana un avión ha arrojado su carga de bombas. Dos de los proyectiles cayeron en el taller de la estación y otro en el puerto. — Efe.

El general Doolittle, en Argel

ARGEL, 11. — Unos quince tanques y veinticinco camiones franceses han sido destruídos por los aviones norteamericanos en el curso de las cuarenta y ocho últimas horas.

El general norteamericano Dootlittle ha llegado a Argel y ha ordenado el lanzamiento de octavillas firmadas por el general Giraud, invitando a los franceses a cesar en su resistencia. — Efe.

La situación en Africa del Norte, según versión francesa de anoche

VICHY, 11. (S. E. T.) — Respecto a la situación en la costa atlántica de Marruecos, se da a conocer oficialmente el martes, por la noche, que en Port Lyautey y Safi las tropas norteamericanas no han realizado ningún nuevo progreso. Actualmente se libran violentos combates por Kasbay y Mehedia. Agrega el comunicado que desde que las tropas yanquis desembarcaron en Mehedia, esta plaza ha sido recuperada tres veces por las tropas francesas, habiéndose suspendido nuevos desembarcos en dicho punto debido a la eficacia de la defensa. Finalmente, dice el comunicado, que Casablanca se encuentra bajo fuerte fuego de la artillería de los buques de guerra anglosajones, respondiendo las baterías de costa francesa y la artillería del acorazado "Jean Bart". — Efe.

El vapor "Marechal Liautey", recibe orden de regresar a puerto

LONDRES, 11. — El vapor "Marechal Liautey", que se encontraba en ruta para Casablanca, ha recibido orden de regresar a puerto, según anuncia Radio Vichy. — Efe.

El "Marechal Liautey", arriba a Port Vendres

PARIS, 11. — El barco "Marechal Lyautey", reclamado por el Gobierno durante su travesía a Casablanca, ha llegado a Port Vendres (Pirineos Orientales).

Los 900 pasajeros que iban a bordo del trasatlántico han sido desembarcados con perfecto orden.— Efe.

NFORMACION NACIONAL

Se fija el precio de la carne para las diferentes provincias

Prohibición de fabricar gasógenos que han sido declarados de interés nacional

OTRAS DISPOSICIONES OFICIALES

MADRID, 11. — El "Boletín Oficial del Estado" publica, entre otras, las siguientes disposiciones:

PRESIDENCIA DEL GOBIERNO. — Se autoriza al Consejo ordenador de minerales especiales o de interés militar, para intervenir en todo lo relativo a la fabricación, circulación y distribución de ferrosilicto y carburo de cálcio.

Orden por la que se prohibe la fabricación y venta de aparatos gasógenos que no hayan sido previamente declarados de interés nacional.

ASUNTOS EXTERIORES. — Decreto nombrando rector de la Escuela Diplomática a don Emilio de Palacios Fan.

HACIENDA. — Se habilita la Aduana de Bonanza para la exportación de vinos dulces de más de ocho grados Beaume, con opción a la devolución del impuesto de alcoholes, previo cumplimiento de las formalidades reglamentarias.

AGRICULTURA. — Se dictan normas especiales para la recogida de judías corrientes en la provincia de León.

EDUCACION NACIONAL. — Se nombra a don Domingo Lázaro Lara, catedrático interino de Armonía y Composición, del Conservatorio de Música y Declamación de Córdoba.

TRABAJO. — Se modifican los artículos tercero, séptimo, octavo y quince del Reglamento de trabajo en los servicios de carga y descarga contratados por las compañías ferroviarias.

ADMINISTRACION CENTRAL. — Justicia. — Escalafón del Cuerpo de Secretarios de Juzgados Municipales de la clase A) de poblaciones de censo superior a 500,000 habitantes cerrado en 31 de octubre de 1942.

EDUACCION NACIONAL. — Se declara desierto el concurso oposición a la plaza de profesor de prácticas y auxiliar de "Topografía y Geodesia", de la Escuela de Ingenieros Industriales, establecimiento de Barcelona.

MINISTERIO DE INDUSTRIA Y COMERCIO. — Comisaría de Abastecimientos y Transportes. — Circular núm. 337, por la que se fija el precio de la carne, para las diferentes provincias.

Circular núm. 339 por la que se fija el precio de la harina de garrofa y derivados. — Cifra.

Crónica de Buenos Aires

BUENOS AIRES, 11 (De nuestro corresponsal). — Los periódicos continúan sin dedicar comentarios de índole política sobre los últimos acontecimientos en el Africa francesa, limitando sus conjeturas al terreno puramente militar. Por tanto, sobre este respecto el cronista no puede recoger ninguna otra noticia fuera de las que el Mundo sabe por los telegramas de las Agencias, ya que otra cosa sería hacerse eco del nutrido cortejo de bulos y noticias más o menos tendenciosas que trae aparejado un acontecimiento de tanta importancia como el desembarco americano en las costas francesas.

Nuevamente la embajada de España ha tenido que salir al paso de determinadas informaciones, en las que se pretende hacer pasar a nuestro país como una nación que no guarda sus compromisos internacionales. Ultimamente fué el Comité Consultivo de Ciudadanía de Montevideo quien afirmó que la valija diplomática española era utilizada para fines internacionales favorables a los países del Eje. A eso ha respondido la embajada de España con una enérgica nota —que se ha publicado en toda la Prensa del país—, en la que desautoriza y desmiente de una manera rotunda las informaciones tendenciosas lanzadas por el citado Comité.

Una nota del Gobierno argentino ha puesto fin a la situación planteada con motivo del acuerdo de que los barcos de la flota mercante del Estado no pudieran cargar en los Estados Unidos bobinas de papel con destino a los periódicos argentinos. Esta medida impresionó grandemente a todos los medios periodísticos del país, por lo que el Gobierno, en su nota, aclara que se ha visto obligado a adoptar esta medida mientras se organizan de un modo eficiente los medios adecuados para una distribución equitativa del papel que eviten que este producto llegue a una sola empresa periodística, con evidente perjuicio de todas las dmás. Indiscutiblemente esta decisión gubernamental es de gran trascendencia, puesto que el papel importado era uno de los medios empleados para presionar a los diarios a plegarse a ciertos intereses políticos, con daño de la independencia del criterio informativo.

Se ha conocido la noticia de que el Gobierno argentino ha autorizado a su embajada en Madrid para que ejecute las necesarias obras de reparación en la casa de Cádiz en que murió el Presidente Rivadavia. Este edificio fué adquirido hace meses por un conocido industrial español residente en Buenos Aires, llamado José Roger Valete, y posteriormente donada por éste al Gobierno argentino, quien proyecta la instalación de un Museo rivadaviano en la casa que fué la última morada del prestigioso político.

IGNACIO RAMOS

Las fuerzas de Rommel proceden a reagruparse

BERLIN, 11. — El avance británico en Egipto ha sido detenido por la retaguardia germano-italiana, tras furiosísimos combates, anuncia el Alto Mando alemán.

Por lo tanto, los ingleses no han logrado entrar en contacto nuevamente con el grueso de las tropas del mariscal Rommel que proceden actualmente a reagruparse, en tanto que el general Alexander se ha visto obligado a concentrar sus fuerzas blindadas en la región costera, debido a las fuertes lluvias que han caído estos días.

Las últimas noticias recibidas en Berlín indican que los ingleses no han tenido éxito en su intento de envolver las tropas italo-alemanas por el Sur. — Efe.

La resistencia germano-italiana, en Egipto, aumentará desde ahora

BERLIN, 11. (S. E. T.) — Se hace constar en un centro militar de esta capital que para el curso ulterior de la lucha en el norte de Africa, debe contarse con el aumento de la resistencia germano-italiana, ya que el mariscal Rommel, con la retirada de su frente a nuevas líneas, ha acortado sus vías de avituallamiento, mientras que los ingleses se ven obligados a alejarse de sus bases.

Se agrega que la cuestión del abastecimiento es de esencial importancia en escenarios de guerra tales como el norte d Africa. Se declara que las fuerzas principales de tanques germano-italianos repartidas ahora sobre el vasto territorio del norte de Africa llegan a ser por su concentración una seria amenaza para el avance británico. — Efe.

El VIII Ejército británico no ha conseguido alcanzar al grueso de Rommel

BERLIN, 11. — El octavo Ejército británico no ha conseguido alcanzar a las tropas germano-italianas, desde que éstas abandonaron sus posiciones en El Alamein, dice la Oficina Internacional de Información.

Las fuertes lluvias que han caído estos días —añade— han imposibilitado el avance rápido de los vehículos blindados ingleses. Los aviones de reconocimiento han podido comprobar que en distintos puntos de la carretera de la costa hay embotellamientos. Los "Stukas" y los bombarderos han efectuado mortíferos ataques contra las comunicaciones enemigas.

Al este de Marsa Matruk los aviadores germanos han destruído un depósito de carburante. Del 4 al 9 de noviembre han sido derribados 23 cazas anglo-norteamericanos, cinco de los cuales durante la jornada de ayer. En el mismo período la aviación alemana sólo ha perdido un aparato. En estos combates el capitán Baer, condecorado con las Hojas de Roble de la Cruz de Caballero ha obtenido su 124 y 125 victorias aéreas. — Efe.

La retaguardia italo-alemana, atacada en Bug-Bug

EL CAIRO, 11. — Oficialmente se anuncia que la retaguardia germano-italiana ha sido atacada por el VIII Ejército en Bug-Bug.

Añade que un crucero italiano ha sido alcanzado por dos torpedos aéreos británicos, en el Mediterráneo central. — Efe.

LOS RECLUTAS YANQUIS MENORES DE 19 AÑOS SERAN ENTRENADOS DURANTE DOCE MESES

WASHINGTON, 11. — La Cámara de Representantes ha enviado un proyecto de ley al Senado, estableciendo que los reclutas de 18 y 19 años sufrirán un período de entrenamiento de un año antes de ser enviados a los frentes de batalla de ultramar. Efe.

Se reúne la Comisión Mixta italo-finlandesa para determinar el intercambio comercial entre ambos países

ROMA, 11. — La Comisión Mixta Permanente italo-finlandesa se ha reunido en Roma para determinar el intercambio comercial entre ambos países para 1943. — Efe.

Mensaje de felicitación del Mikado a Víctor Manuel

TOKIO, 11. — El Emperador ha enviado un mensaje de felicitación al Rey-Emperador Víctor Manuel, con motivo de la fiesta onomástica de éste.— Efe.

Beneficios a los reclutas de la Armada que hayan servido durante la Cruzada

MADRID, 11. — El "Diario Oficial del Ministerio de Marina, dispone:

Se hace extensiva al personal de la inscripción marítima que haya prestado servicio durante la pasada guerra en primera línea, la orden del Ejército de 29 de febrero de 1937, que concedía beneficios de prórroga de incorporación a filas.

Pasa destinado a la asistencia domiciliaria de Madrid, el comandante médico de la armada don Rafael Alguabella Bustillo. — Cifra.

El Presidente peruano dirige un mensaje de felicitación a Roosevelt

LIMA, 11. — El presidente de la República ha enviado un mensaje de felicitación al presidente Roosevelt, con motivo de las operaciones de Africa. — Efe.

EL CUMPLEAÑOS DEL PRESIDENTE RIOS

SANTIAGO DE CHILE, 11. — El presidente de la República, Juan Antonio Ríos, ha cumplido 54 años de edad.

Con este motivo, acudieron a cumplimentarle todos los ministros del Gobierno. — Efe.

NUEVOS REFUERZOS ALEMANES LLEGAN A TUNEZ

La llegada de las fuerzas alemanas a Túnez, es progresiva

LONDRES, 11. — La llegada de alemanes a Túnez es en apariencia progresiva. No se sabe aún silas fuerzas aliadas han entrado en Túnez.

Se declara que la situación en Casablanca es satisfactoria, aunque las tropas aliadas no han entrado todavía en la ciudad.

Por otra parte, se anuncia que las fuerzas aliadas han entrado en Orán. — Efe.

Londres desconoce los efectivos del Eje llegados a Túnez

LONDRES, 11. — En relación con el aterrizaje de aviones y tropas alemanas en Túnez, el portavoz del Cuartel General aliado en Londres, que facilitó la noticia, no ha precisado el lugar del aterrizaje y los efectivos desembarcados.—Efe.

El comandante general de Túnez, dicta las órdenes para la defensa del territorio

VICHY, 11 (S. E. T.). — El nuevo comandante en jefe del sector de Constantina y Túnez, general Carre, ha adoptado todas las medidas necesarias para defender el país.

Se agrega que en Bizerta, Sfax y Túnez los defensores están preparados para cumplir las órdenes del Mariscal Pétain. — Efe.

La noche transcurre con calma, en Túnez

TUNEZ, 11. — La Agencia Havas Ofi anuncia que la noche ha transcurrido en calma.

Esta mañana ha sido dada una alarma, la segunda desde el día 7, que ha durado desde las siete de la mañana a las ocho. Por la tarde la ciudad ha vuelto a su vida normal. — Efe.

REPERCUSION DE LOS ACONTECIMIENTOS EN FRANCIA

Parte alemán

— BERLIN, 11. — El Alto Mando de las fuerzas armadas alemanas, comunica:

"Las fuerzas del Eje han proseguido su ataque contra las unidades navales anglo-americanas de desembarco en la costa de Africa del Norte. Un portaaviones y un gran transporte han sido alcanzados. Nuestros cazas han derribado tres cazas enemigos. — Efe.

"No es cierto que las tropas yanquis avancen rápidamente", anuncia Radio Vichy

VICHY, 11. — La Radio de esta capital anuncia que están desprovistas de fundamento las noticias de los rápidos avances norteamericanos en Africa del Norte.

Las tropas francesas siguen oponiendo la misma encarnizada resistencia. Parece ser que el abastecimiento de las tropas norteamericanas presenta dificultades, debido a las grandes distancias a que se encuentra de sus bases y a la actividad aérea y submarina alemanas. — Efe.

La Prensa francesa comenta la toma del Mando Supremo de las fuerzas francesas por el mariscal Pétain

PARIS, 11. — La toma del Mando Supremo de las fuerzas francesas por el Mariscal Pétain, Jefe del Estado francés, es destacada en lugar preferente por todos los diarios parisienses de esta mañana.

Marcel Deat escribe en "L'Oeuvre" que cualquiera que aun sienta correr un poco de sangre francesa por sus venas, debe conocer su deber y prestar juramento de cumplirle.

El "Petit Parisien": Estima falsa la afirmación de anglosajones y norteamericanos de que restituirán a Francia sus colonias, después de su victoria. "Se ha recurrido a las armas —añade el periódico— a pesar de todas las presiones de los aliados y a pesar también de la inferioridad numérica de los franceses, con el fin de conservar el honor y la independencia de Francia. Esta es la respuesta francesa a las palabras de Roosevelt." — Efe.

Las noticias sensacionales de ayer, en Vichy

VICHY, 11. (S. E. T.) — El martes se han recibido en Vichy dos noticias sensacionales. La primera de ellas es la que se refiere al hecho de que el almirante Darlan, que se hallaba en Africa del Norte, está bajo la custodia de un general norteamericano. La segunda sensación fué el conocerse que Pierre Laval, Jefe del Gobierno francés, se hallaba ausente de Vichy, guardándose en secreto el lugar donde se encuentra.

En los círculos diplomáticos se considera significativo para la actual situación el que el Mariscal Pétain se decidiera, aun en ausencia de Laval, a adoptar medidas decisivas, no sólo en el aspecto militar, sino incluso en lo político. A pesar de que hasta el último momento se pusieron por parte de los norteamericanos todas las palancas en movimiento para decidir al Mariscal a separarse de Laval, lo sucedido ha sido lo contrario, pues el que el Jefe del Estado francés se haya hecho cargo del mando de las fuerzas, se interpreta como señal inequívoca de que Pétain ratifica su conformidad con Laval. Se opina en general que cuando el Jefe del Gobierno regrese a Vichy se verá con claridad en el futuro desarrollo de los acontecimientos políticos. — Efe.

Noventa y seis millones de pesetas para un plan de obras, en Vigo

Se destinarán 16 millones para hospitales y centros de higiene

VIGO, 11. — El magno plan de obras en Vigo, para el cual el Ayuntamiento de Vigo ha destinado 96 millones de pesetas, se desglosa principalmente así:

16.000,000 de pesetas para diversos hospitales y centros de higiene; 5.000,000 para Palacio municipal y otros edificios municipales; 30.000,000 para expropiación de fincas; 12.000,000 para construcción de caminos vecinales, instalación de una nueva red de alcantarillado y urbanización de vías públicas; 25.000,000 para parques y jardines, y 3.000,000 para instalaciones deportivas, y 2.500,000 para repoblación forestal. También figura otra partida relativa a la ampliación del caudal de agua potable y de la red de suministro que necesitará la ciudad futura. — Cifra.

Obras de embellecimiento en Zaragoza

ZARAGOZA, 11. — El Alcalde ha manifestado que las obras de reforma del Paseo del Ebro, en el trozo comprendido entre las calles de San Gil e Imperial, se terminarán en breve. Después, el Ayuntamiento tiene el propósito de verificar la unión de la plaza donde se halla la iglesia de San Juan, monumento nacional, con las calles de la Manifestación y Plaza de Lanuza, cuyas obras embellecerán considerablemente un sector muy céntrico de la capital. Cifra.

Traslado de un museo de Mateo Inurria, a Córdoba

CORDOBA, 11. — En la reunión celebrada por la Comisión provincial de Monumentos, el Alcalde expuso las gestiones llevadas a cabo para trasladar a Córdoba el Museo de Obras del famoso escultor cordobés Mateo Inurria. — Cifra.

Normas para la concesión de la Medalla de Mallorca

PALMA DE MALLORCA, 11. *El Ayuntamiento ha aprobado el reglamento para la concesión de la Medalla de la Ciudad.*

Para optar a ella será indispensable haber figurado en el grupo que en la madrugada del 19 de julio de 1936 se concentró en el patio de Capitanía General para coadyuvar al triunfo del Movimiento Nacional. La entrega de condecoraciones coincidirá con la fiesta del 31 de diciembre, aniversario de la conquista de Mallorca por el Rey Jaime I de Aragón.

EUGENIO D'ORS DISERTO SOBRE SAN JUAN DE LA CRUZ

MADRID, 11. — *En la Real Academia de Jurisprudencia y bajo la presidencia del Obispo de Avila, embajador de la Argentina, ministro de Venezuela, a los que acompañaban el vicepresidente de la docta Corporación, señor Merino, y el secretario de la misma, señor Marañón, ha pronunciado una conferencia del ciclo organizado por la Junta Nacional del Centenario de San Juan de la Cruz el académico don Eunio d'Ors.*

El ilustre conferenciante comenzó su conferencia, titulada "San Juan de la Cruz en la historia de la cultura", haciendo una fijación previa sobre la mística y su vocabulario. Distinguió el examen literario del biográfico y afirma que la historia de la cultura no puede proceder por definiciones, sino por antonomasias. En un pensador dice que puede ser barroco y poseer también valores clásicos. San Juan de la Cruz puede compararse con el Dante y con Edgar Allán Poe. De los tres afirma que el más intelectual es el carácter de San Juan de la Cruz.

Termina afirmando que la caracterización estilística de San Juan ofrece caracteres análogos a la arquitectura plateresca española, que si bien es pura orfebrería, no hay que olvidar que está fijada sobre sólida piedra indestructible, gloria de nuestra teología y de nuestra literatura. Al terminar su brillante oración, el conferenciante fué objeto de muchas felicitaciones por parte del selecto auditorio que llenaba el amplio salón de actos.—Cifra.

Conferencia del camarada Pérez Torreblanca en la Universidad valenciana

VALENCIA, 11. — En el paraninfo de la Universidad ha dado una conferencia, primera del ciclo organizado por la Delegación Provincial de Educación Popular, el director del periódico "Jornada", camarada Pérez Torreblanca, sobre el tema "El periodismo como expresión del espíritu de servicio en el nuevo Estado". Fué muy aplaudido. — Cifra.

Ciclo sobre nacional-sindicalismo en Palma de Mallorca

PALMA DE MALLORCA, 11. En el ciclo de conferencias organizado por la Delegación Provincial de Educación Popular, el asesor de Cultura del Frente de Juventudes, camarada José Cladera, disertó sobre el tema "Conmemoraciones de la Falange", y el camarada Miguel Canellas sobre "Nacional-Sindicalismo". Presidieron los actos las jerarquías locales. — Cifra.

VIKTOR LUTZE, DE REGRESO DEL FRENTE ORIENTAL

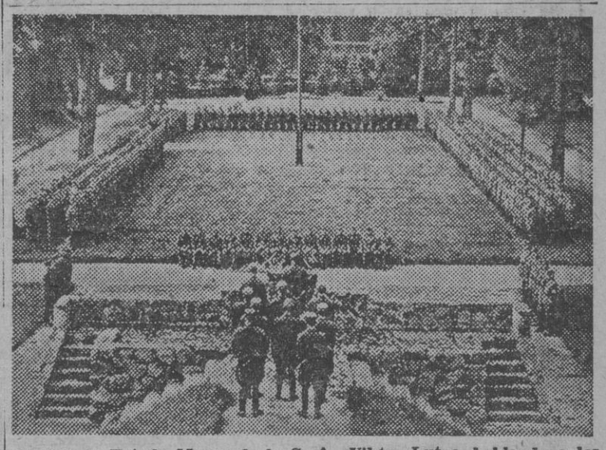

El jefe de Estado Mayor de la S. A., Viktor Lutze, hablando a los voluntarios del regimiento "Feldherrnhalle", a los cuales entregó las salutaciones del frente. — (Foto Orbis)

† Doña Teresa Comas Comas

DE LLARDENT

FALLECIO EL DIA 7 DEL ACTUAL
HABIENDO RECIBIDO LOS SANTOS SACRAMENTOS
Y LA BENDICION APOSTOLICA

(E. P. D.)

Sus afligidos: esposo Ramón Llardent Esmet, hijos Fernando (ausente), Enrique, Teresa (religiosa Dominica), Antonio María y Gertrudis; hijos políticos Irma Mottaux (ausente), Carmen Mas, Isabel Viciana, Dr. Alvaro Vergés y Dr. Nicolás Masgoret; nietos (presentes y ausentes), nieto político Gabriel Casas, hermana Antonia, hermanas políticas, sobrinos, primos, demás familia, el joven Manuel de la Vega (ausente) y las Firmas «Enrique Llardent Comas», de ésta, y «Sociedad Portuguesa de Expansao Comercial, Ltda.», de Lisboa, al recordar a sus amigos y conocidos tan dolorosa pérdida, les ruegan la tengan presente en sus oraciones y les agradecerán la asistencia a los funerales que, para el eterno descanso de su alma, se celebrarán mañana, jueves, día 12, a las diez y media, en la parroquial iglesia de Nuestra Señora de los Angeles (Valencia, 252).

El duelo se da por despedido — **No se invita particularmente**

Las misas que se celebrarán los días 12, 13 y 14, en las iglesias parroquiales de La Escala, Armentera, San Pedro Pescador y Verges (Gerona), serán aplicadas para su eterno descanso.

El Excmo. y Rvdmo. Sr. obispo de Cartagena, A. A. de Barcelona, se ha dignado conceder indulgencia en la forma acostumbrada.

M.C.D. 2022

"La grandeza y decadencia de España coincide siempre con la unión o el divorcio de lo espiritual y lo nacional."
(FRANCO)

La Prensa

DIARIO DE LA TARDE DE INFORMACION MUNDIAL

SEGUNDA EDICION

HISTORICO MENSAJE DE HITLER A PETAIN

"Sabemos que Córcega y el Sur de Francia son los próximos objetivos anglo-sajones"

"Ante tal amenaza me veo precisado a ocupar la costa mediterránea y defender la isla"

"Nuestra acción no se dirige contra las fuerzas francesas"

"En el momento en que mejore la situación mediterránea, ordenaré que mis tropas sean retiradas tras la línea de demarcación"

BERLIN, 11. — El Führer ha dirigido al Jefe del Estado francés, mariscal Pétain, la siguiente carta, que ha sido dada a la publicidad por Radio París:

"Señor Mariscal: Desde el día en que el destino me llamó para dirigir a mi pueblo me he esforzado sinceramente por conseguir el mejor estado de relaciones con Francia, aun cuando fuera a costa de grandes sacrificios por parte de Alemania. Si estos intentos han resultado vanos, no tengo yo la culpa. Las declaraciones de guerra hechas el 3 de septiembre de 1939 por Inglaterra y Francia contra Alemania han afectado a mi y a mi pueblo más profundamente que a Inglaterra o Francia, que carecían de razón plausible para declarar tal guerra. La rápida campaña que tan desgraciado final tuvo para Francia no me hizo desistir de mi proyecto de conseguir una mejor solidaridad europea. Por esta razónn no he incluido en las condiciones del armisticio lo que hubiera podido estar en contradicción con la finalidad anunciada en el preámbulo.

Por esta razón Alemania no utilizó la debilidad de Francia en aquellos momentos para hacerla objeto de un "chantaje", sino simplemente se limitó a asegurarse el triunfo basándose en la garantía de que el armisticio no sería un episodio pasajero, sino un práctico de la guerra; que no fuera motivo para una agravación de la situación militar del Reich en el caso de que la lucha se prolongase por la intransigencia de la antigua aliada de Francia.

Alemania no hizo ninguna reivindicación en esta época por lo que concierne a la flota francesa y no se entrometió en los asuntos de su Imperio colonial.

Pero Inglaterra y Norteamérica han comenzado a atacar los territorios y colonias francesas del Norte y Occidente de Africa. Pero Francia no se encuentra en condiciones de oponer larga resistencia a esta agresión. Tampoco Alemania e Italia pueden asistir inactivas al hecho de que el Tratado de armisticio evolucione de tal manera que a la larga se alce contra ellas mismas. **La observación exacta de los movimientos de los transportes angloamericanos así como un cierto número de informaciones de las que no se puede dudar en modo alguno, han hecho saber a los Gobiernos alemán e italiano que los próximos objetivos que tienen americanos e ingleses es la invasión de Córcega y sur de Francia.**

De este modo las condiciones y las bases del Tratado de armisticio han sido minadas sin que Alemania e Italia hayan provocado este cambio de circunstancias. Los Gobiernos alemán e italiano se han puesto de acuerdo en presencia de tal estado de cosas y han adoptado inmediatamente las medidas oportunas para oponerse eficazmente a la continuación de los atentados aiglonorteamericanos.

Tengo el honor, señor Mariscal, de anunciaros, lamentándolo, que en presencia de estos hechos me he esforzado en prevenir el peligro que os amenaza, ordenando de acuerdo con el Gobierno de Italia, la ocupación a través de Francia de la costa mediterránea lo más rápidamente posible. Asimismo las fuerzas alemanas participarán en la defensa de Córcega contra la amenaza de agresión angloamericana.

Me he visto obligado a adoptar esta actitud ante la de un general francés que, fingiendo una enfermedad y aprovechando las facilidades que con tal motivo se le dieron y en contra de lo prometido bajo su palabra de honor, se ha puesto resueltamente al lado de las fuerzas anglonorteamericanas, no sólo contra Alemania, sino también contra su propio país.

Os anuncio, en consecuencia, señor Mariscal, que las operaciones no se dirigen contra vos, Jefe del Estado y venerado soldado francés de la Gran Guerra, o contra el Gobierno francés que desea la paz y no quiere que su Patria sea nuevamente teatro de guerra.

Deseo asimismo haceros saber que la acción de las tropas alemanas no se dirige contra las fuerzas armadas francesas, pues conservo aún la esperanza de poder luchar un día junto con el Ejército francés para defender juntos la independencia de Europa y los territorios africanos pertenecientes a Europa contra la coalición de piratas anglosajones. La entrada de las tropas alemanas no se dirige tampoco contra la administración francesa, que yo espero continuará desempeñando su misión como en el pasado, ya que nuestra voluntad es únicamente evitar que los acontecimientos que hoy se desarrollan en Africa del Norte se extiendan a la costa meridional francesa. Me siento responsable ante mi pueblo y en un sentido más amplio ante Europa, y por ello procuro prevenir acontecimientos, ya que el envolver a Europa en una nueva guerra no podría conducir más que al aniquilamiento de todos los Estados del Continente y de la civilización europea. Además quiero aseguraros, señor Mariscal, que en el momento en que la situación en el Mediterráneo mejore hasta el punto de que no sea ya previsible peligro alguno para los intereses del Reich, precisados en el tratado de armisticio, las tropas alemanas serán retiradas, tras la línea de demarcación.

Finalmente, deseo también asegurar, señor Mariscal, que usted y su Gobierno pueden desplazarse, desde este momento, libremente por toda Francia, dado que yo, en otro tiempo, me opuse al traslado del Gobierno a Versalles, porque temí que la propaganda enemiga hubiera pretendido que usted, señor Mariscal, y su Gobierno, habíais sido privados de vuestra libertad, y por consiguiente del desempeño de vuestras funciones. Después que Alemania e Italia se han visto obligadas por los acontecimientos citados a oponerse a la invasión anglonorteamericana que nos amenaza para proteger los intereses establecidos por tratados de armisticio y ocupando por consiguiente las fronteras del resto de Francia, ya no existe motivo alguno para que el Gobierno francés permanezca en Vichy. Quisiera aprovechar este momento para notificaros la inexistencia de las reservas formuladas hasta la fecha.

Me hago cargo de lo mucho que os afectará la suerte de vuestro país; pero séame permitido rogaros que piense en la suerte de mi propio pueblo que, desde hace años, tiene que sufrir una guerra, impuesta sin culpa propia, y que sólo la necesidad más urgente le ha forzado a tomar la decisión más arriba notificada.

Espero que no habrá nuevas efusiones de sangre entre Francia y Alemania, sino que por el contrario esta medida contra las perturbaciones extracontinentales de la paz permitan llegar a la aproximación de los pueblos europeos.

Alemania se halla, por tanto, decidida, siempre que fuera posible, a defender, junto a los soldados franceses, las fronteras de vuestro país y por consiguiente las fronteras de la cultura y de la civilización europeas. Las tropas alemanas harán todo lo que esté en sus manos para servir este fin por su conducta y actitud frente al pueblo francés y sus soldados. Sin embargo, quisiera rogaros aún señor Mariscal, que también el Gobierno francés haga en esta hora todo lo necesario para eliminar tensiones y para garantizar un desarrollo sin incidentes de la medida adoptada; necesaria también para los intereses de Francia.

Con la expresión de mi profundo respeto, quedo de usted, señor Mariscal. — Firmado: ADOLFO HITLER. — Efe.

LLAMAMIENTO DE HITLER AL PUEBLO FRANCES

BERLIN, 11. — El Führer ha dirigido el siguiente llamamiento al pueblo francés:

"Franceses, oficiales y soldados de las Fuerzas Armadas francesas: El 3 de septiembre de 1939, el Gobierno inglés declaró la guerra a Alemania sin razón y sin motivo. Los belicistas consiguieron entonces arrastrar a Francia a unirse a la declaración de guerra de Inglaterra. Esto es para Alemania una provocación incomprensible. El Gobierno alemán no había reivindicado ni exigido nada de Francia. No había dirigido peticiones a Francia que la hubieran podido herir en su amor propio. El pueblo alemán, que en aquel momento tenía que oponerse con la sangre de sus hijos a tal agresión, no tenía odio alguno contra Francia. A pesar de esto, la guerra ha llevado a innumerables familias de los dos países al sufrimiento y a la desgracia.

Después del hundimiento del frente franco-inglés, que degeneró en la huída de los ingleses en Dunkerque, y en una catástrofe, se pidió a Alemania un armisticio. Alemania no exigió nada en este Tratado de Armisticio, exigencias que hubieran podido herir el honor del Ejército francés. Pero ha sido necesario adoptar medidas preventivas para evitar, como intentan los factores de guerra británicos, la contingencia de volverla a empezar más tarde o más temprano por mediación de los agentes a sueldo de Inglaterra. Pero Alemania no aspiraba ni quería humillar o aniquilar a Francia, ni destruir el Imperio colonial francés, ya que por el contrario el objetivo de Alemania era el de llegar a una paz futura razonable en una atmósfera general de acuerdo en Europa.

Desde entonces, Inglaterra y más recientemente Norteamérica, han intentado volver a poner pie en territorio francés para continuar la guerra en país extranjero, tal como es su interés. Estas tentativas encontraron en todas partes un fracaso lamentable.

Recientemente, ha sido la agresión anglonorteamericana contra las colonias del Africa Occidental y Septentrional. La lucha es más fácil allí en razón de la debilidad de las guarniciones francesas, más fácil que en los territorios del oeste defendidos por Alemania. Por otra parte, desde hace veinticuatro horas, el Gobierno alemán sabe que el próximo ataque, ampliador de esta operación, apunta contra la costa meridional francesa y Córcega, a fin de ocupar esta isla. Ha tenido en estas condiciones que decidirse a dar a las fuerzas armadas alemanas la orden de dirigirse inmediatamente a los puntos previstos para el desembarco de las tropas anglonorteamericanas, pasando por el territorio hasta la fecha no ocupado. Pero las fuerzas armadas alemanas no vienen con carácter de enemigas del pueblo francés, ni de sus soldados. No tienen la intención de gobernar estos territorios, sino que su objetivo es únicamente rechazar todo intento de desembarco anglonorteamericano, de acuerdo con Italia.

El Mariscal Pétain y su Gobierno están en completa libertad y pueden consagrarse a su deber como lo venían haciendo. Nada se opone ya a una realización a sus deseos, anteriormente formulados: instalarse en Versalles y gobernar Francia desde allí.

Las tropas alemanas han recibido la orden de pasar lo menos posible sobre el pueblo francés. Pero que el pueblo francés no olvide que por la actitud de su Gobierno en 1939, Francia ha sumido a Alemania en una grave guerra que ha ocasionado sufrimientos y profundos disgustos a centenares de millares de familias.

Unicamente un fanatismo ciego o la acción de agentes pagados por Inglaterra podría oponerse al avance de las formaciones de nuestro Ejército. Numerosos franceses expresan el deseo comprensible de liberarse de la ocupación, pero todos están convencidos de que también el soldado alemán prefiere vivir y trabajar tranquilamente en su casa, cerca de su mujer y de sus hijos, o bien en la casa paterna. Por esto es por lo que la nación que desde hace trescientos años siembra la división de Europa, intenta ahora también desvalijar a Francia. Todas las cuestiones particulares que se presentan serán arregladas y resueltas por las autoridades francesas." — Efe.

Continúan en el frente egipcio los movimientos de repliegue

Los ingleses rechazan a las fuerzas del Eje de Sidi-el-Barrani

Se libran intensos combates en la retaguardia de Bug-Bug

ROMA, 11. — Comunicado de guerra italiano:

"Han continuado en el frente Egipcio los movimientos previstos por el Mando de las tropas alemanas e italianas, que en favorables encuentros han destruído diez carros blindados enemigos.

La aviación del Eje ha desarrollado intensa actividad y ha derribado 4 aviones ingleses.

En el período comprendido entre el 5 y el 10 de noviembre, según informes últimamente recibidos, la aviación enemiga ha perdido en total 27 aviones.

En la tarde de ayer, un aparato enemigo, alcanzado por el fuego de la D. C. A. sobre Augusta, se precipitó al mar, cerca de la península de Magnesia. Uno de los tripulantes, que se lanzó con paracaídas, ha sido hecho prisionero. Al sur de Navarino fué derribado un "Spittfire".

Una nueva incursión de la aviación adversaria se ha registrado en los alrededores de Cagliari. Se señalan algunos heridos y daños en diversos inmuebles." — Efe.

Parte británico

EL CAIRO, 11. — Comunicado del Cuartel General Aliado del Oriente Medio:

"Nuestras fuerzas rechazaron ayer, en el curso de su avance por la carretera de la costa, a las fuerzas enemigas de Sidi-Barrani y libraron combates en la retaguardia de Bug-Bug. Prosigue la enorme tarea de clasificación y captura de prisioneros y material de guerra enemigo.

Durante la noche del 9 al 10 de noviembre, nuestros bombarderos pesados y medios atacaron nuevamente los vehículos de transporte adversarios concentrados alrededor de Sollum. Nuestros cazas patrullaron ayer sobre el este de Cirenaica y en el combate librado sobre Tobruk, fueron derribados dos cazas enemigos. En la misma noche, nuestros aviones torpederos atacaron unidades navales en el Mediterráneo central. Un crucero fué alcanzado en dos ocasiones. Asimismo fué realizado un ataque contra los aeródromos de Cerdeña.

Cuatro de nuestros aparatos no han regresado de todas estas operaciones." — Efe.

Comunicado alemán

BERLIN, 11. — El Alto Mando de las fuerzas armadas alemanas, comunica:

"En Egipto los movimientos de las tropas alemanas e italianas han proseguido conforme al plan previsto.

Han sido destruídos doce tanques enemigos. La aviación inglesa ha perdido cuatro aviones.

Entre los días 5 y 10 de noviembre las fuerzas aéreas del Eje han derribado 27 aviones ingleses en combate contra fuerzas enemigas muy superiores."—Efe.

EL REY DE INGLATERRA INAUGURA LA SESION PARLAMENTARIA

Con el acostumbrado discurso del Trono

LONDRES, 11. — El Rey de Inglaterra ha abierto la nueva sesión parlamentaria con el acostumbrado discurso del Trono.

La flota francesa continúa en Tolón

TOLON, 11. — La flota francesa seguía en la rada de Tolón a las 16 horas del día de hoy, según anuncia la Agencia Havas-Ofi. — Efe.

El Führer felicita al rey de Italia con motivo de su cumpleaños

BERLIN, 11 — El Führer ha enviado un telegrama de felicitación al Rey de Italia, con ocasión de su cumpleaños, que dice:

"Ruego a Vuestra Majestad que acepte mis votos más cordiales por vuestra felicidad personal y vuestro bienestar, con ocasión de

vuestro aniversario. En conmemoración fiel de la fraternidad estrecha de las armas italianas que luchan con nosotros, yo añado, en esta ocasión, misvotos más sinceros por un porvenir feliz y glorioso de Italia." — Efe.

URUGUAY Y ESTADOS UNIDOS FIRMAN UN TRATADO COMERCIAL

WASHINGTON, 11. — Estados Unidos y Uruguay han firmado un tratado comercial, se anuncia oficialmente. El instrumento será ratificado en breve. Efe.

Rafagas de Humor

Los envíos

La literatura lleva, por lo general, una vida aburrida y triste. ¡Benditos tiempos aquellos en que había quien pensaba que fuera de la literatura y del arte nada de provecho se hacía!... Entonces existían ciudadanos que no pensaban más que romances y poemas, y todo lo que les viniera de ahí les parecía el pan nuestro de cada día, y lo demás, filfa. «¿En qué pierde usted su tiempo?», le decían a cualquiera que no se supiera de corrido un drama. Y ni que decir tiene que iban por las calles llenos de libros, y buscaban los paseos solitarios, para recitar y reflexionar a sus anchas, y no querían saber nada de lo que no empezase diciendo: «Iba el buen Galaor por el camino...».

En aquellas felices épocas —que nadie me negará que por fuerza habían de ser felices— un manuscrito de lo que fuere valía más que un tresillo, y el valor de un soneto se podía equiparar al de una gramola con cambio automático de discos. Los poetas, en vez de poner letra a las tonadillas, vivían en una buhardilla, componiendo sus cosas, y preferían morir de hambre que malversar su inspiración, ajustando cupiets.

Y a esto voy, hermanos. En tales épocas nunca sufrieron los libros los bochornos que sufren hoy. Y díganme ustedes si no es vergonzoso y humillante para la literatura lo que voy a contar.

Ello es que por nuestras vías de transporte discurren sin cesar grandes y pequeños paquetes, envueltos en saco que, precisamente, suelen viajar todos del campo a la ciudad, destinados a ciertos ciudadanos. A primera vista estos paquetes, de una forma rectangular, están de acuerdo con lo que reza la etiqueta, que dice: «Libros».

Pues bien. Llega el paquete a casa de su destinatario, que es, por ejemplo, don Artemio Ordóñez. «Ya están aquí los libros», dice la mujer de Ordóñez. Y todos los chicos corren alborozados, como si fueran unos conspicuos amantes de la literatura. Se abre el paquete y aparece un jamón, una vasija metálica con aceite, un saquito de harina, unas peras y queso. Estos son los libros. El señor Ordóñez se refocila pensando el placer que le deparará tal lectura, y su amantísima esposa instala la biblioteca en la despensa...

Y díganme... ¿no es esto desconsolador y espantosamente trágico?... ¿No es esto jugar macabramente con las cenizas del arte?... ¿Merecen los tomos de poesías, las divertidas narraciones de la «Divina Comedia», «El Paraíso Perdido», «La Jerusalén Libertada» y «El Orlando Furioso», por ejemplo, y por no citar más que esas obras tan amenas que todo el mundo ha leído del principio al fin y algunos hasta dos veces, merecen, digo, que se use y se abuse de su nombre y fama para enviar embutidos y quesos?...

No, ciertamente. Habláramos de otras que nadie conoce, que nadie ha leído, y lo dejáramos pasar por alto. Habláramos de otras cosas aburridas y tediosas de suyo, que no sirven ni siquiera para dormirse, y no expresáramos tanta ira, odio y mala voluntad. Pero estas cosas recreativas, que han hecho nuestras delicias y el gozo de nuestra niñez, y que han leído todas las amas de casa y todos los novios, y que han servido para dar lustre a ciudadanos iletrados y analfabetos, sin más que tenerlas en las bibliotecas de su casa, no merecen, repito, suerte tan infame.

Envíenme el jamón, como digo, y el queso, y las manzanas, que presto perdonaré al que de esta forma me afrente. Pero si me envía tales repugnancias en un saco con el título de libros, de mí sé decir que le guardaré odio eterno y que no probaré ni ese desconsolador y espantosamente trágico jamón, ni esa horrible harina, que de tal forma han ultrajado la sagrada causa de la literatura y del arte...

FIDELIO TRIMALCION

LA PALPITANTE ACTUALIDAD

por Irurozqui

—Ahora los franceses ya no se aburrirán...
—¿Por qué?
—Porque van a estar muy ocupados.

HA CAPITULADO la guarnición de Casablanca

LONDRES, 11. — CHURCHILL HA ANUNCIADO EN SU DISCURSO, QUE CASABLANCA HA CAPITULADO. —EFE.

Llega a nuestro puerto el «Villa de Madrid»

A la una y media de esta tarde ha recalado en nuestro puerto la motonave "Villa de Madrid", procedente de Canarias, mandada por don Carlos Bruguera.

Dicho buque ha dejado en Gibraltar 46 náufragos recogidos por un buque español a 125 millas de las Islas Canarias.

Durante su viaje la motonave recogió diferentes llamadas de auxilio procedentes de barcos torpedeados.

La batalla de Divi, al norte de Owen Stanley, en su fase decisiva

Dinamarca participará en la reconstrucción europea

DECLARACIONES DEL NUEVO GOBIERNO DANES

COPENHAGUE, 11. — La tarea especial del nuevo Gobierno danés — afirma éste en una declaración publicada hoy — será velar por el esfuerzo y consolidación de las relaciones de buena vecindad entre Dinamarca y Finlandia; consciente de las necesidades europeas, el Gobierno subraya las responsabilidades que entraña la reconstrucción del Continente. — Efe.

El nuevo Gobierno celebra su primer Consejo

COPENHAGUE, 11. — Después de celebrar una última reunión el Gabinete Kvario, los ministros salientes Buhl, Alsing, Andersen, Knud, Christens y Fidiger, fueron recibidos por el Príncipe heredero en funciones de Regente.

Bajo la prenidencia de Scavenius, Jefe del Gobierno y Ministro de Relaciones Exteriores, ha tenido su primer Consejo el nuevo Gobierno, que a continuación tuvo una audiencia del Príncipe heredero. Mañana habrá sesión parlamentaria. — Efe.

De su resultado depende el avance aliado sobre Buna

MELBOURNE, 11. — El comunicado del Cuartel General Aliado del suroeste del Pacífico anuncia que la batalla de Divi ha entrado en una fase decisiva.

Añade que Divi, situado al norte de las montañas de Owen Stanley en Nueva Guinea, constituye un punto de resistencia de los japoneses contra el avance aliado sobre Buna. — Efe.

COMUNICADO BRITANICO DEL AIRE

LONDRES, 11. — Comunicado del Ministerio del Aire:

"Nuestros aviones de caza, en servicio de patrulla, destruyeron esta mañana dos aviones enemigos sobre el Canal de la Mancha y otro frente a la costa NE. de Escocia.

Ningún aparato adversario ha franqueado nuestro territorio durante la jornada." — Efe.

"¡Madre! Las enfermeras y divulgadoras de la Sección Femenina te enseñarán, prácticamente, los cuidados que debes prodigar a tu hijo."

LA EXCMA. SEÑORA

D.ª Amanda Pérez Gutiérrez de Utero

VIUDA DE CORREA

ha fallecido esta tarde, habiendo recibido todos los Santos Sacramentos

(E. p. d.)

Sus afligidos hijos Antonio, Amanda y Lorenzo (ausente), hijos políticos, doña Josefina Véglison, viuda de Correa, doña Beatriz de la Torre de Trasierra de Correa, don Pedro Hormedo y Aragón, doña Paz Ruiz de Correa y don Gonzalo de la Torre de Trasierra y Fernández Duro; nietos, biznietos y demás parientes, al participar tan dolorosa pérdida suplican una oración por el alma de la finada.

Mañana, jueves, a las diez y media (D. m.) se verificará el acto de conducir el cadáver a su última morada en el panteón familiar de Comillas (Santander), partiendo la fúnebre comitiva de la casa mortuoria, Avenida de José Antonio Primo de Rivera, 672, y deteniéndose en la Parroquia del distrito, donde se rezará un responso.

NO SE INVITA PARTICULARMENTE

Varios señores prelados han concedido indulgencias en la forma acostumbrada.

6 NOTICIAS interesantes de ULTIMA HORA

1

HUESCA, 11. — Las tropas alemanas han llegado a la frontera franco-española, por la parte de Canfranc, a las once y media de la mañana. — *Cifra.*

2

BERLIN, 11.—*Aviones alemanes han bombardeado seis trenes de varios depósitos de aprovisionamiento en la región de las fuentes del Duina.* — *Efe.*

3

NUEVA YORK, 11. — Rabat se encuentra en poder de las tropas norteamericanas, según declaración de Eisenhoven. — Efe.

4

PARIS, 11. — *El delegado del Gobierno francés en la zona ocupada, embajador De Brinon, ha hecho unas declaraciones estigmatizando la conducta del general Giraud. Añadió que la consideraba como un "acto de perjurio".* — *Efe.*

5

VICHY, 11. — Ha llegado a Vichy el presidente Laval, que se ha entrevistado con el mariscal Pétain. A las cinco de la tarde se ha reunido el Consejo de ministros.—Efe.

6

GRAN CUARTEL GENERAL DEL FÜHRER, 11. — El Alto Mando de las Fuerzas armadas alemanas comunica:

"En la madrugada de hoy y ante los desembarcos anglonorteamericanos en el norte de Africa, la fuerzas alemanas tomaron bajo su protección los territorios franceses, a cuyo efecto atravesaron la línea de demarcación de la Francia no ocupada. Los movimientos de nuestras tropas prosiguen sistemáticamente. — Efe. ... ...

PASATIEMPOS

por CHENTE

Jeroglífico núm. 287

COMO APERITIVO EL...

Solución al Jeroglífico núm. 286
EN MURCIA GOCE

Crucigrama núm. 438

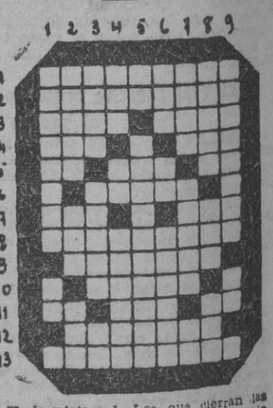

Horizontales: 1, Los que cierran las junturas de las tablas de un navío con estopa y brea; 2, De una ciudad de literatos; 3, Nada-Pueblo navarro; 4, Consonante-Voz para ayudar a levantar a los niños; 5, Interjección-Lo mismo que el 2.º del 4 horizontal, pero al revés-Al revés y repetido, interjección; 6, Distraída; 7, Letras de "silla"-Preposición; 8, De alumbre; 9, Humillado; 10, Agrio; 11, Interjección-Fruta-Preposición; 12, Polo (pl.); 13, Derramados.

Verticales: 1, Sección de un periódico, dedicada a noticias-Uno; 2, Molino movido por el agua-Descomposición de la palabra "lla"-Al revés, repetición; 3, Al revés, res joven-Al revés, hace mal uso (fem.)-Símbolo químico invertido; 4, Al revés, composición lírica-Al revés y repetido, voz familiar-Prenda de soldado; 5, Crédito-Se toman en los bares; 6, Señora-Artículo-Pajarillos o huevos de un nido; 7, Tela de seda con hilos de oro o plata-Sobrenombre-Nota musical invertida; 8, Al revés, nonada-Animal-Pronombre; 9, Juguete infantil-Negación invertida.

Solución al crucigrama número 437

Horizontales: 1, Irresponsabilidad; 2, Rico-Ti-Masdi; 3, Dis-Joroba-Voz; 4, Centauro-Cardesi; 5, Te-Balsdi-Dad; 6, Re-Ta-Par; 7, Catastro-Roquete.

Verticales: 1, Iridiscente-Ca; 2, Rreco-Tau-Retas; 3, Pon-Joroba-Tro; 4, Sátira-Lata; 5, Bi-Bacardi-Ro; 6, Limas-De-Parque; 7, Dadivosidad-Te.

M.C.D. 2022