Redacción, Administración y Talleres:
VILLARROEL, 91
Redacción 31417
Administración 31417
PRECIOS DE SUBSCRIPCION
Mes 6'00 Ptas | Semestre 36'00 Ptas
Trimestre 18'00 | Año 72'00 "
Año I - Barcelona - Número 178

La Prensa

DIARIO DE LA TARDE DE INFORMACION MUNDIAL

Sábado, 20 de Diciembre de 1941

"PORQUE España cumplió sus destinos universales cuando estuvieron juntos todos sus pueblos, queremos que todos ellos sientan, no ya el patriotismo elemental con que nos tira la tierra, sino el patriotismo de la misión, el patriotismo de lo trascendental, el patriotismo de la gran España."
(José Antonio)

Precio del ejemplar: 25 céntimos

La Escuadra italiana bate a la flota inglesa en el Mediterráneo

El derrumbamiento de Chiang-Kai-Shek está próximo

LOS SUMINISTROS ANGLO-YANQUIS HAN DISMINUIDO CONSIDERABLEMENTE

DECLARA EL PORTAVOZ NIPON

TOKIO, 20. — El portavoz del Gobierno, Hori, ha definido la actitud japonesa ante la creciente discordia que existe entre los dirigentes del Gobierno de Chung-King. El portavoz declaró:

"Estamos persuadidos de que el derrumbamiento del régimen de Chung-King no se hará esperar largo tiempo. A pesar de la guerra contra Inglaterra y los Estados Unidos, redoblaremos nuestros esfuerzos hasta aniquilar al Gobierno de Chung-King. La debilitación de la fuerza de resistencia de este régimen —añadió— se debe a que desde el comienzo de las hostilidades en el Pacífico han disminuído considerablemente los envíos de Inglaterra y Norteamérica a Chiang-Kai-Shek."

Hori declaró, además: "La opinión pública de Chung-King es cada día más favorable a una colaboración con el Japón. Cuando más reconozcan los dirigentes de Chung-King la locura de la política que han seguido hasta ahora, tanto más ha de favorecer a ellos y a las masas chinas." — Efe.

El jefe del Estado Mayor de la Aviación yanqui, en Rangún

NUEVA YORK, 20. — El general Howard Brett, jefe del Estado Mayor de la Aviación norteamericana, ha llegado a Rangún a bordo de un avión de bombardeo. — Efe.

La Prensa inglesa pesimista sobre los acontecimientos del Extremo Oriente

ESTOCOLMO, 20. — Los acontecimientos de Extremo Oriente han provocado profundo pesimismo en Inglaterra, dicen los corresponsales en Londres de los diarios suecos.

Añaden que la Prensa británica y la opinión piden insistentemente que se lleven a cabo modificaciones en la composición del Gabinete británico y la destitución de algunos mandos militares.

El Delegado Nacional de Prensa en Barcelona

El delegado nacional de Prensa, camarada Juan Aparicio, al llegar anoche a la estación de Barcelona. — (Información de la estancia del delegado nacional, en quinta página.) — (Fotos Pérez de Rosas)

Tokio, alerta a los manejos yanquis

PARA CONSEGUIR BASES AEREAS EN SIBERIA

TOKIO, 20. — *El portavoz oficial del Gobierno japonés ha declarado que Tokio sigue atentamente toda negociación que eventualmente pudiera dar lugar a la concesión a Norteamérica de bases aéreas en Siberia.*

Añadió que hasta el momento los rumores que a tal acuerdo se refieren no han tenido confirmación oficial. — Efe.

¿Eden en Moscú?

AMSTERDAM, 20.—El ministro de Asuntos Exteriores de la Gran Bretaña, Eden, se encuentra en Moscú, según anuncia la radio Columbia. El objeto de esta visita, que no ha sido confirmada, es el de adoptar una serie de acuerdos de índole militar. — Efe.

El Papa bendecirá a la Cristiandad, por Radio, la noche del 24

CIUDAD DEL VATICANO, 20. (S. E. T.). — **El Santo Padre dirigirá la noche del 24 del corriente, a las 12'30, con motivo de la Navidad de Nuestro Señor, un mensaje a toda la Cristiandad, que será retransmitido por la emisora del Vaticano y por todas las radios italianas.**

El Pontífice otorgará la bendición "Urbi et orbis". — Efe.

PAISAJE DE SINGAPUR

He aquí una bella perspectiva de los alrededores de Singapur. — (Foto Orbis)

Los japoneses desembarcan en la Isla de Mindanao

Comentarios

AGUINALDO A LOS PRODUCTORES

HOY, a las once de la mañana, el Jefe regional de ex Combatientes, comandante Salas, en representación del Gobernador civil y Jefe provincial del Movimiento, camarada Correa, ha hecho entrega, en el Sindicato Local de Transportes Marítimos, del aguinaldo a los productores del mismo, cuya cantidad total ascendía a 225.000 pesetas.

La política social del nuevo Estado ha hallado una inmejorable acogida en el seno de la producción española. La inmensa mayoría de las empresas, secundando sus iniciativas, han sumado sus aportaciones al bienestar de nuestros productores, repartiendo, en estas Navidades, sueldos extraordinarios, pagas especiales y asignaciones de mayor o menor importancia. Diariamente publican los periódicos las cifras de estas donaciones y parece entablarse entre algunas empresas una competencia de generosidad.

Esta es la más halagüeña realidad de la labor social del Régimen. La Justicia no puede ser perpetuamente una cosa que haya de imponerse enérgicamente y con los moldes inamovibles de la Ley. Es más grato y de mejores resultados para nuestra evolución que la economía y el trabajo nacionales marchen de acuerdo con la inspiración de la Falange y comprendan las necesidades inmediatas de una actitud orientada a lograr el bienestar de los españoles. Más que todos los razonamientos, prueba la victoriosa influencia de la esencia del Nacional-Sindicalismo esta decisión de las empresas y este maravilloso espíritu de hermandad reflejado en un acto como el de hoy, donde ha ido destinada a la Navidad de los hombres que trabajan, una cantidad tan importante como la citada.

Estas Navidades, en que la producción española se mostrará identificada con el aliento político del Estado en una absoluta compenetración, señalarán una de las grandes victorias del Régimen en el campo social.

LA OCUPACION DE TIMOR

OLIVEIRA Salazar, el jefe del Gobierno portugués, hizo ayer una amplia declaración ante la Asamblea Nacional de los acontecimientos ocurridos en la isla de Timor. La exposición serena y razonada de los hechos ocurridos pone una vez más de manifiesto sus dotes de gobernante enérgico y consciente de la dignidad que ha de mostrarse ante un vejamen a la soberanía de su país, basándose, precisamente, en la paradoja de una "amistad tradicional".

La ocupación de la colonia de Timor por las fuerzas imperiales británicas constituye una evidente violación de los derechos soberanos de Portugal por el Gobierno de Londres. Las palabras de Salazar son las más autorizadas argumentaciones que lo ponen bien claramente de relieve. La infiltración japonesa que mencionaba Londres como posible razón queda totalmente desvirtuada ante la afirmación de Oliveira de que sólo existían en el momento de la ocupación catorce súbditos japoneses. Además, el Gobierno portugués había hecho saber al de Londres, como contestación a las repetidas presiones de éste que Portugal no consentiría jamás una colaboración de tropas extranjeras para la defensa del territorio de Timor como medida preventiva, sino que única y exclusivamente podría hacerlo en el caso totalmente improbable de que por parte de las fuerzas armadas japonesas se intentara un ataque. Esta posición, completamente razonable y lógica, dentro del concepto de lo que supone la trayectoria histórica del pueblo lusitano y del criterio que éste tiene de su soberanía, no ha sido respetada por Londres, que mientras negociaba en Lisboa, enviaba al asalto de la isla sus fuerzas imperiales totalmente equipadas para una guerra, frente a la pequeña fuerza de policía local que era la única a quien tenía que reducir. ¡Dura lección de la cual Portugal no tendrá otro remedio que aprovechar para sus futuras decisiones!

La seriedad y lealtad con que el Gobierno de Lisboa se ha conducido siempre en todos sus compromisos no era merecedora ciertamente de este trato por la que siempre se ha titulado su aliada tradicional. Como ha dicho el Jefe del Gobierno lusitano, Portugal sabe distinguir perfectamente los servicios de los agravios. Estas palabras son el más duro reproche que puede caer sobre Inglaterra.

Han conseguido poner pie en Davao, hoy, a las siete

FUERTES COMBATES SE DESARROLLAN EN LA ZONA DEL NUEVO DESEMBARCO

TOKIO, 20. (Urgente.) (S. E. T.) — *En los Departamentos del Ejército y la Marina del Cuartel General Imperial japonés se confirma que a las 7'30, hora japonesa, las tropas niponas han desembarcado en Mindenao (Islas Filipinas).*

La lucha se desarrolla favorablemente. Las tropas japonesas han conseguido importantes progresos. — Efe.

Se lucha encarnizadamente

SHANGHAI, 20. Urgente. (S. E. T.). — **Oficialmente se confirma en Manila que el sábado a mediodía han desembarcado tropas japonesas en el puerto de Davao, isla de Mindanao, del grupo de las Filipinas.**

En el momento de telegrafiar, 12'30 de la mañana del sábado, se lucha encarnizadamente. Se ignoran más detalles. — Efe.

Mindanao es la isla más importante de Filipinas

SHANGAI, 20. (S. E. T.). — **La islad Mindanao, donde se ha efectuado el nuevo desembarco japonés, es la más importante de las Filipinas, después de la de Luzón.**

Mindanao consta de dos penínsulas unidas por una estrecha lengua de fuego, y tiene 90,000 kilómetros cuadrados. La costa tiene numerosas irregularidades.

Son especialmente importantes las bahías de Illana y Davao. En el interior existen cuatro cadenas montañosas que se extienden de norte a sur. La cima más alta de la isla es el volcán Apo, de 3,300 metros de altura sobre el nivel del mar. En la isla se registran frecuentes terremotos.

La población esté compuesta de negros y malayos. En los puertos principales hay también numerosos chinos.

El suelo es muy fructífero; se produce principalmente arroz, azúcar, frutas tropicales y canela.

Mindanao cuenta aproximadamente con 500,000 habitantes, de los cuales 130,000 residen en la capital, Z:amboanga. — Efe.

Las fuerzas llegaron a bordo de cuatro buques

MANILA, 20. — Las tropas japonesas que desembarcaron en Davao llegaron a bordo de cuatro buques. Combates de gran violencia se han desarrollado desde que los soldados nipones pusieron pie en tierra. — Efe.

Ha aumentado la actividad bélica en Aparri, Vigán y Legazpi

MANILA, 20. — El Cuartel General del Ejército anuncia que en las regiones de Aparri, Vigán y Legazpi, ha aumentado la actividad de las patrullas. — Efe.

Nuevo bombardeo de la base naval de Cavite

MANILA, 20. — La base naval de Cavite ha sufrido un bombardeo de los aviones japoneses durante diez minutos consecutivos. Se desconocen los detalles de cómo se realizó la operación. — Efe.

Fuerte acción aérea japonesa en Filipinas

TOKIO, 20. — La Sección Naval del Gran Cuartel General Imperial comunica que "durante un ataque efectuado por cuatro cazas de la aviación naval japonesa contra un punto de apoyo aéreo, emplazado en Belmonte (Filipinas), fueron derribados seis aviones pesados enemigos e incendiados otros cinco, a consecuencia del tiro de ametralladora de los aparatos japoneses.

Se sabe, además, que en el ataque aéreo del 18 de diciembre contra el punto de apoyo enemigo de Ilo Ilo, resultaron destruídos dos grandes aviones adversarios. Fueron alcanzados también los cobertizos aéreos que hicieron explosión e incendiado un depósito de petróleo. Un aparato adversario fué derribado y un navío gravemente averiado.

Por otra parte, el hidroavión de un barco de guerra japonés derribó el 17 de diciembre un aparato de bombardeo y un hidroavión enemigos." — Efe.

El comunicado yanqui confirma el desembarco

MANILA, 20. — El Mando del Ejército norteamericano en el Extremo Oriente, comunica:

"Informaciones fidedignas señalan un desembarco de las fuerzas japonesas en Davao (Isla Mindanao). Encarnizados combates se están desarrollando durante toda la mañana. Davo tiene una numerosa población japonesa." — Efe.

Comunicado inglés de Malasia

SINGAPUR, 20. — Comunicado oficial:

"No hubo actividad en el frente de Perak, donde nuestras tropas se reorganizan sobre la carretera de Grik. Se ha registrado un combate, en el curso del cual las tropas imperiales infligieron al enemigo una pérdida de sesenta muertos." — Efe.

La guarnición yanqui de Guam quería hacer la guerra química

TOKIO, 20. — El portavoz del Gran Cuartel General Imperial ha declarado que la guarnición norteamericana de la Isla de Guam tenía la intención de utilizar gases de guerra.

Las unidades de la Marina y del Ejército del Japón— añadió el portavoz— lograron capturar por sorpresa todo el material norteamericano acumulado en Guam y que la guarnición no pudo utilizar. Finalmente, el portavoz insitsió en que el empleo de proyectiles de gas está prohibido por un acuerdo que han firmado todos los países civilizados. — Efe.

Tres unidades navales británicas alcanzadas

Los navíos italianos protegían un fuerte convoy, que llegó sin novedad a puerto

ROMA, 20. — Comunicado del Alto Mando de las fuerzas armadas italianas:

Nuestra escuadra naval, que cruzaba el Mediterráneo Central, protegiendo un convoy, se encontró al atardecer del 17 de diciembre con una escuadra naval inglesa, formada por navíos de batalla, cruceros y contratorpederos.

Después de un breve cañoneo, el enemigo se amparó en la obscuridad, ocultándose en espesas nubes de humo, en tanto los contratorpederos intentaban un ataque con torpedos, que fué roto por el tiro de nuestros navíos y el brillante contraataque de nuestras escuadrillas.

Una unidad ligera enemiga fué hundida por el fuego de nuestros cruceros y otra tan gravemente averiada por el tiro de nuestros contratorpederos, que probablemente ha sido hundida.

Una gran unidad adversaria resultó alcanzada por el fuego de nuestros navíos de gran tonelaje. Ninguno de nuestros barcos pudo ser alcanzado o averiado.

Durante la noche, el enemigo se replegó hacia sus bases.

El convoy arribó completo a su puerto de destino, a pesar de la persecución del mismo por los submarinos y aviones adversarios que concentraron su acción contra el convoy.

El combate se desarrolló hacia el Norte del Golfo de Sirte. En el curso de la acción, nuestras escuadrillas de aviones-torpederos en cooperación estrecha con nuestra Escuadra naval, derribaron a cuatro aparatos enemigos. Otro fué abatido por la artillería antiaérea de la Marina de guerra. Uno de nuestros aviones no ha regresado a su base." — Efe.

Ataques británicos en masa en Cirenaica

ROMA, 20. — Comunicado del Alto Mando de las fuerzas armadas italianas:

«Unidades acorazadas y motorizadas del enemigo han efectuado en Cirenaica una acción en masa contra nuestro dispositivo del Yebel Oriental.

Las tropas italianas y alemanas que se habían situado, después de combates celebrados con gran valor y capacidad de combate, en nuevas posiciones al Oeste de Derna, impidieron al adversario el logro de sus objetivos.

El aeropuerto de Derna se encuentra en poder del enemigo.

Han sido rechazados los renovados ataques de las fuerzas blindadas enemigas contra nuestras posiciones fortificadas de Sollum y la plaza fuerte de Bardia.

Sobre Trípoli y Benghasi ha sido arrojado un reducido número de bombas rompedoras. Formaciones aéreas alemanas han atacado en varias ocasiones la isla de Malta; dos aviones ingleses fueron destruídos en combate y tres en tierra. — Efe.

Thailandia, declarada «territorio ocupado por el enemigo»

LO ACUERDA EL GOBIERNO DE LA INDIA

NUEVA DELHI, 20. — *Thailandia ha sido declarado "territorio ocupado por el enemigo" por el Gobierno de las Indias, según anuncia una comunicación Oficial. — Efe.*

Puesto de observación

Hábilmente disimulado, este centinela alemán vigila atentamente, pronto a utilizar su arma, las líneas enemigas estabilizadas por el invierno. — (Foto Weltbild)

"JAPON CONTROLARA EL OCEANO INDICO"

Birmania, última puerta de China

LA isla de Penang o Pinang, en la costa NO. de Malasia, ha caído en manos de los japoneses. Los británicos habían hecho de dicha isla en los últimos tiempos un importante centro industrial metalúrgico. Casi toda la producción de estaño de los yacimientos malasios del Norte era conducida a las fundiciones de Penang, de donde una vez elaborada partía para los grandes centros consumidores establecidos en los Estados Unidos y la Gran Bretaña.

Con rapidez inusitada extienden los soldados nipones su radio de acción por los mares del Sur y el Océano Indico. Birmania se halla ya en puerta: ciento cincuenta mil hombres hay en territorio thailandés, según informaciones de Londres, dispuestos a penetrar en el referido dominio inglés, y simultáneamente a desparramarse por el Sur de Malasia, en dirección de Singapur.

En Rangún, el jefe inglés de las fuerzas birmanianas ha pasado revista a éstas, exhortándolas a defender el suelo patrio contra la temida invasión japonesa. Los nipones, por su parte, efectúan una intensa labor de propaganda radiada, asegurando a los birmanos que nada han de temer de sus hermanos de raza, los thailandeses y los indochinos, ni del protector de los pueblos asiáticos, el Gran Imperio del Japón. Las fuerzas niponas, según las emisoras que efectúan dicha propaganda, sólo se proponen libertar a los pueblos del Asia del dominio inglés.

Rangún, por lo que se ve y adivina, constituye uno de los próximos objetivos de las fuerzas niponas, acampadas en las fronteras de Birmania. Cuenta este país con una gran riqueza natural minera y con un suelo fértil, en el que se cosechan grandes cantidades de arroz y algodón.

Durante el ejercicio 1939-40, la exportación global de Birmania alcanzó la cifra de 550 millones de rupias (alrededor de 900 millones de francos suizos), de cuya totalidad, el ochenta por ciento fué destinado a la Gran Bretaña, el doce por ciento al Japón y el dos por ciento a los Estados Unidos. Un millón de toneladas de petróleo dan cada año los pozos birmanos, destinadas exclusivamente a la India. Las minas de Birmania producen una serie de excelentes metales "estratégicos". Después de China, es Birmania la primera productora de tungsteno; sus yacimientos de este metal son riquísimos y de gran extensión, produciendo anualmente unas tres mil toneladas, que se distribuían hasta ahora entre Inglaterra y los Estados Unidos; la producción de plomo se acercó el año pasado a las cien mil toneladas; yacimientos de cinc son también explotados en gran escala con igual destino. Los únicos yacimientos de níquel descubiertos hasta ahora en Asia se hallan en Birmania.

Estos datos indican la importancia de dicho país como productor de primeras materias indispensables para la industria del armamento. En el orden estratégico, Birmania es la puerta de China y la antesala de la India. Desde el puerto de Rangún, sube río Arawadi arriba el material de guerra enviado por los Estados Unidos a las fuerzas de Chung-King, así como las provisiones que Birmania entrega a Chiang-Kai-Shek entre ellas arroz, cuya producción se elevó el año pasado a setenta millones de quintales. Ochocientos kilómetros del río son navegables, y así los barcos llegan normalmente hasta Mandala, donde nace la carretera que se ha hecho famosa con el nombre de "ruta de Birmania" cuyo corte en Rangún será fatal para las tropas chinas que resisten en los contrafuertes del Tibet.

F. BARATECH

«La ocupación de Penang le permite hacerlo»

«LA GUERRA ES CONDUCIDA MUY MAL»

Dice la Radio inglesa

ESTOCOLMO, 20. — En un informe sobre la actual situación militar del Imperio británico, el conocido comentarista de la radio inglesa, Frazer ha declarado, entre otras cosas:

«El Japón continúa aprovechando sus éxitos, de tal forma que solamente puede ser agradable para Tokio.

Las ventajas obtenidas por los nipones con la ocupación de Penang se basa en primer lugar sobre el hecho de que el Japón posee ahora una base para su flota y aviación desde la que puede «controlar» el Océano Indico.

Además, la posesión de Penang garantiza la de cierto número de aeródromos, desde los que se pueden desencadenar nuevos ataques. Asimismo, el Japón domina en parte el mar de la China, lo cual representa un éxito para las Potencias aliadas.

Ha sido una debilidad por parte de la raza anglo-sajona, comenzar la guerra con flojedad y continuarla de la misma manera.

Se quiere ocultar la cabeza entre la arena ante la realidad de los hechos. Todas las dificultades británicas podrán muy bien superarse si ciertos hombres fueran reemplazados por otros. Las dificultades con que tropieza la Gran Bretaña exigen más constancia, más celo, y especialmente más producción de barcos, carros de combate y aviones.

Pero existe el problema de poner en acción las fuerzas armadas.

Un «Hurricane» no puede actuar simultáneamente en el frente de Moscu y en Malasia, un crucero no puede guerrear al mismo tiempo en Libia y en la China meridional y una acción simultánea en los sectores del frente Oriental, del Centro y la región de Kadah es prácticamente imposible al mismo tiempo». — Efe

GOEBBELS HABLARA ESTA TARDE A LAS SIETE

Su discurso será retransmitido

ERLIN, 20. — *El doctor Goebbels pronunciará, a las 20 horas de Europa Central, un discurso que será retransmitido por todas las emisoras de radio de Alemania, según anuncia Radio Berlín. — Efe.*

Frente del Este

Los soldados alemanes se dedican al arreglo de los caminos de Rusia, intransitables como puede apreciarse en esta fotografía
(Foto Weltbild)

El embajador de Portugal notifica a Serrano Súñer la ocupación de Timor

El ministro de Asuntos Exteriores recibió, después, al Nuncio de S. S., al embajador británico y al ministro del Japón

MADRID, 20. — El embajador de Portugal, doctor Tectonio Pereira, visitó ayer a nuestro ministro de Asuntos Exteriores para notificarle oficialmente la ocupación de Timor y anunciarle la declaración que horas más tarde hacía en la Cámara portuguesa el presidente Salazar.

El señor Serrano Súñer conferenció luego con el Nuncio de S. S., monseñor Cicognani; con el embajador de Inglaterra, sir Samuel Hoare y con el ministro del Japón, Yakischiro Suma. — Efe.

"UNA UNIVERSIDAD QUE SOLO SIRVE PARA ENSEÑAR Y NO FORMA EL HOMBRE COMO LO QUIERE LA FALANGE, ES DE TODO PUNTO INUTIL EN ESTA HORA DE ESPAÑA." (Ha dicho el Ministro Secretario del Partido, camarada Arrese.)

M.C.D. 2022

ARTE y LITERATURA

La hora en el ARTE

Edificio de la luz y el aire

RAMON BARNADAS

HAY en el aire, a veces, un afán de luz y de sonido, parece como si entonces quisiera quedarse en un lugar determinado e integrarse a los árboles, a las montañas y a las piedras. El aire tiene, en ese momento, una forma precisa, determinada, se concreta como un tema o motivo más y es todo presencia; dijérase que se hace edificio, pero que se ha asomado al balcón de un paisaje porque tiene una viva necesidad de él para sobrevivir, para darse cuenta de que existe y de que todo lo que le rodea es él mismo, lo es tan intensamente como un color o como una sensación más de la Naturaleza.

RAMON BARNADAS

La luz también es así: se queda sin irse, se hace edificio en el aire y se adivina entonces en el paisaje todá una vida luminosa que parece tener a veces una lírica alegría o una dolorosa tragedia interior, pero cuya generosidad la ofrece como un don al paisaje mismo, haciéndolo a modo de un hijo que le crece en las manos.

La pintura de Barnadas ha equilibrado esos dos edificios de la luz y el aire; el equilibrio ha dominado entonces el color, descubriendo en él una nueva perspectiva que, en cierto modo, podría definirse por la distancia de una nube a la tierra, a un árbol, a una charca o a un río; en esa distancia, la luz y el aire han resuelto esa presencia de que hemos hablado y la han resuelto de frente, en un límite que no cabe en los ojos; por lo menos, no termina.

El paisaje, como motivo de posibles sentimientos, tiene su corazón en la luz y en el aire; en ellos se duele o sabe sonreír: toda su vida es ese constante y difícil ir y volver de la luz a la sombra; ida y regreso inquietos que se atemperan, precisamente en la quietud del aire hecho distancia, inmóvil porque ha sido necesario para una estética mejor.

Barnadas ha renovado la escuela olotista; le ha dado una juventud fuerte, franca, audaz, pero serena y noble; lograda, no por dominar a costa de esfuerzo, sino por expresar a fuerza de sentir.

La calle leve y el agua madura

ANGEL GIMENO

HAY días de sol en los que se adivina el agua como un fruto maduro, desbordante de lozanías transparentes, alegre como un niño capaz de jugar o una ventana abierta en la que las flores o las mazorcas se hacen posibles. La alegría del agua llega entonces a la calle costera, hecha mar de tan leve, parecida a una ola que por arte de birlibirloque ha abierto en su pecho huecos para ventanas, puertas y balcones. Entonces sucede como si las barcas, aparejadas apenas, intentaran una centinela sobre la arena húmeda que guarda aún el sabor de las redes y la caricia de los pies descalzos.

"CASAS DE ALCANAR". Paisaje de Angel Gimeno

Gimeno ve el mar maduro, casi nada cruel, femenino, a veces, de tan azul. Siente esa alegría del mar un poco en domingo de mucho sol y de poco aire, cuando las olas son breves poemas rizados y cuentan y cuentan sus cosas a la tierra donde esperan las barcas, no por pereza, sino por sueño; donde las casas son todas una siesta blanca, apacible; cerrando los ojos, no oyendo nada, oiríamos quizá una canción tras la puerta entornada y optimista.

Detrás de las casas quedan los paisajes que replican al mar su madurez y que se duelen de la magnífica levedad de las calles. Las calles son, en la obra de Gimeno, una sensación infinita de hogar, poseen toda esa intimidad que las hace imposibles de lluvia o de viento, toda esa paz de día de fiesta, aunque no lo sea; por eso son leves, de tan amables y tan conocidas por nosotros cuando sentimos la nostalgia de una calle sin ruidos, con sol y largos silencios de siesta.

La obra de Gimeno es pintura de inquieta bondad; no conoce el cansancio, es ágil como lo que más pueda serlo y tiene la alegría de lo que es leal, pero ésta es una alegría reposada, quieta, humilde y grandiosa a la vez. Es una sinceridad joven con el sol en el corazón y la luna en los ojos.

FERNANDO GUTIERREZ

Paisaje KABILEÑO

Atardece...
El campo todo parece
que duerme en la paz del llano.
Rueda un cantar mahometano
por la cuesta del sendero...
y en las cumbres brilla y arde
la luz del primer lucero
de la tarde.

Atardece...
Vaga sombra lenta crece
uniendo tierra con cielo.
Vibra en el alma un anhelo
con inquietudes y ardores
y el alma toda se llena
de vivas ansias de amores
y de pena.

Atardece...
El aduar desaparece
de la noche en los umbrales.
Camino van de sus lares
los fellah. Suenan clamores
y el aire gemir parece.
Cantando vas los pastores.
Atardece...

A. FERNANDEZ-CARO

(Del libro de poemas "Tambor Africano".)

F. P.

NOTICIAS DE Exposiciones

En la Sala Busquets se inaugurará esta tarde una Exposición de pinturas del insigne pintor Jorge Freixas Cortés. Dada la acusada personalidad de este artista y su conocimiento de la técnica pictórica, es de esperar que esta nueva Exposición alcance el mismo éxito que la del pasado año, en la que vendió todas sus obras.

* * *

En las Galerías Layetanas se inaugurará esta tarde una Exposición de pinturas originales de Ramón Talens, en la que expondrá 20 paisajes de gran interés, en los que demuestra haberse superado, por lo que de él conocemos de Exposiciones anteriores.

* * *

En las Galerías de Arte Argos se inaugurará esta tarde una Exposición del pintor Rocamora, compuesta de 18 óleos, tres acuarelas y cuatro dibujos, de la que nos ocuparemos en breve. Sucesivamente se celebrarán dos Exposiciones más, una de pinturas originales de J. Commelerán y otra de figulinas en grés, de P. Gargallo. La Exposición que había de celebrarse recientemente del ceramista J. Llorens Artigas, tendrá efecto el próximo mes de mayo.

* * *

En las Galerías Costa se ha celebrado una Exposición de dibujos originales de Juan Sala Oliveri y de cuatro pinturas al óleo del mismo autor.

* * *

En las Galerías Pallarés se ha inaugurado una Exposición de pinturas del Padre Escolapio A. Grau.

* * *

En Fayans Catalán se ha inaugurado en estos días una Exposición colectiva de pintores y dibujantes con originales de los siguientes autores:

Vidal Hijosa, José Gracia, Carlos Izquierdo Cid, F. Ortega Muñoz, Geza Zaolt, Toyo Kurimoto, Oscar Daniel y J. Dhoy.

* * *

Hoy se inaugurará en La Pinacoteca una Exposición de 24 obras originales del pintor Santasusagna, Exposición de la que nos ocuparemos en breve.

* * *

Las Galerías de Arte Syra, con motivo de las fiestas de Navidad, presentarán una Exposición de pintores catalanes. Habrá obras de Martí Alsina, Joaquín Vayreda, José Berga y Boix, Eliseo Mayfrén y Joaquín Mir. En total, 31 cuadros. La Exposición ha sido inaugurada a las cinco de esta tarde. En nuestros próximos números nos ocuparemos de ella con más espacio.

* * *

C. Rialt expone, a partir de hoy, en las Galerías Layetanas, una serie de paisajes de Cardó, Tona, San Feliu de Codinas, San Quirico de Safaja y motivo de flores.

JOSE ANTONIO
(Biografía apasionada)
POR
Felipe Ximénez de Sandoval
Prólogo de R. Serrano Súñer
Encuadernado en tela, 35 pesetas

Ensayos

La Biblioteca de las chicharras

R. J. SALVIA

UNA afirmación aventurada puede no ser cierta, pero será siempre feliz. El espíritu inquieto del lector de nuestro tiempo acogerá, indefectiblemente, la paradoja con agrado. Porque a la vivacidad y agitación de la hora actual, corresponde, en el terreno del pensamiento, el febril impulso que informa el contenido de la paradoja.

Por todo ello se hace necesario proceder con la máxima cautela. El de la paradoja es terreno resbaladizo, doblemente peligroso, porque hay que proceder en él con rapidez. Su contexto está formado, por lo general, con esas palabras tan acertadamente calificadas como explosivas, dotadas de varios sentidos, como el rostro humano de distintas expresiones. Su mayor ventaja estriba en la posibilidad de concentrar en una brevísima frase una idea completa, desarrollada, por lo general, mediante prolijos conceptos. Pero esta misma concreción es su mayor riesgo.

Pero lo que precisan esencialmente, tanto el autor como el lector de la paradoja, es el regalo de una rica fantasía.

Espero que a nadie podrá ya sorprender esta ponderación de la fantasía. Somos hijos de nuestro tiempo y hemos perdido gran parte de la confianza que nuestros abuelos pusieron en la razón razonante. Es posible que, por causa de la violencia común a todas las reacciones, hayamos rebasado el punto justo del equilibrio, pero en el forcejeo por la consecución de este fiel ideal todas las rectificaciones son plausibles.

Por de pronto ha sido necesario afinar el concepto, demasiado duro, que de la fantasía se venía sustentando. Nuestro don Juan Valera le llamó "La loca de la casa"; francamente, no me gusta. La inclusión en la misma frase de las palabras "locura" y "casa" producen la penosa impresión de algo revuelto, como una leonera. No percibimos nada que pueda relacionarse con un poder creador, sino más bien desorganizador. Se intuye el puro desbarajuste.

Es preferible, con mucho, la donosa denominación de "Biblioteca de las chicharras", como le llama Alfonso Daudet en las "Cartas desde mi molino". El canto hiriente —menos monótono de lo que parece, si se afina el oído— de los simpáticos animalillos, embriagados de luz y de aire libre, se adjunta a la impresión de trabajo mental que suscita en nuestro ánimo la idea de la "biblioteca". ¡Y cuán admirable biblioteca!, "día y noche está abierta para los poetas", dice Daudet, y más abajo añade algo acerca de "manuscritos del color del tiempo, oliendo a alhucema y exonerados con blancos hilos de araña a manera de señal".

Quien haya trabajado muchas horas en largas investigaciones por la "Biblioteca de las chicharras" sabrá perfectamente de la íntima emoción de los descubrimientos asombrosos, en silencioso coloquio consigo mismo. Sin trabas ni cortapisas vuela el pensamiento, alto y diáfano como el aire. No hay sistematización, es cierto; no hay método posible, ¿pero no es ello una nueva ventaja, mientras el corazón se mantenga puro y lleno de buenos deseos?

Nuestro gran Don Miguel, incansable arremetedor de molinos-gigantes, dió también en alancear aquel de la razón estricta. Y nos habló una vez del hombre como "animal sentimental" antes y más propiamente que como "animal racional". "Se me dirá —afirmaba, y perdónense los errores, pues no tengo el fragmento a la vista— que acaso también los animales sienten por dentro; pero, ¿sabemos si por dentro resuelve el cangrejo ecuaciones de segundo grado?".

No sabemos, en efecto, si el gato ríe o llora por dentro, o si el cangrejo resuelve por dentro ecuaciones de segundo grado; pero todo nos hace suponer que andan igualmente alejados de ambas cosas, como andan también alejados de albergar bajo su suave pelo o su dura costra la facultad de transformar a su antojo la realidad circundante y crearse una visión propia y distinta de las cosas.

En realidad de verdad nos aparecen estas tres cualidades: razón, sentimiento y fantasía, como las más nobles y distintivas del espíritu humano. Por el momento abstengámonos de establecer gradaciones entre ellas; pero si un impulso rigorista nos mueve, decididamente, a ello, mi voto por la última. Y en todas sus sublimes creaciones a lo largo de la Historia humana fundamento mis preferencias.

NOTICIAS DE LIBROS

Una nueva editorial, la editorial "Olimpo", se dara a conocer en estos días con la publicación de dos libros dedicados a los niños, que se titularán Cuando las mujeres célebres eran niñas *y* Cuando los nombres celebres eran niños. *Ambos volúmenes forman un conjunto de biografías, pudiéramos llamar de la infancia, de los personajes más importantes de la Historia, Religión, Ciencia, Teatro, etc. Los ilustran los dibujantes Narro y Riera. Esta nueva editorial prepara también ediciones de gran interes, que formarán varias colecciones distintas. Esta a que nos hemos referido, dedicada a los niños, viene a cumplir una misión de extraordinario valor educativo para la infancia, a la que está dedicada y de la que ha tomado su nombre.*

❖❖❖

Otra nueva editorial, "Ediciones Alba", pondrá en venta en estos días dos libros titulados Cancion de Navidad, *de Dickens, y* La letra escarlata, *de Nathaniel Hawothorne. En breve publicará otros dos libros mas:* Relatos de Petersburgo, *de Nicolás Gogol, y* Dominica, *de Fromentin.*

❖❖❖

La editorial "Maravilla" ha puesto en venta la segunda edición de un libro de cuentos, con dibujos en movimiento, titulado En el pais de las mariposas.

❖❖❖

La editorial "Orbis" pondrá en venta a principio de año una obra de bibliófilo, original de Miquel y Planas, ilustrada con xilografías de Ollé, titulada La leyenda de Fray Garin.

❖❖❖

La editorial "Escelicer", de Madrid, ha publicado un nuevo libro de Tomás Borrás titulado Diez risas y mil sonrisas; *también ha publicado un libro de versos:* Poemas de Italia, *original de Agustin Conde de Foxa, cuyo sumario es el siguiente: Canto a Roma Imperial - La Columna acostada - Ofrenda al Templo de la Fortuna Viril - Soneto - Soneto al Centauro Joven - Soneto al Centauro Viejo - Catacumbas de San Calixto - Poema de las Ciudades sin Caballos - Poema de Nápoles - Iberia romana.*

La misma editorial ha puesto en venta también una obra de José María de Pemán El testamento de la mariposa; esta obra fué estrenada en Madrid por la Compañía del Teatro Nacional. Además de los libros que se citan, ha publicado una nueva obra de Eduardo Marquina, titulada Los tres libros de España.

Dentro de la colección "Poesía y verdad", han aparecido los siguientes: Platón: La muerte de Sócrates. *Diógenes Laercio - Vida de Sócrates. Edición de M. Cardena. — Jacobo Burkhadt:* La cultura del Renacimiento en Italia. *Traducción de Rubio Sacristán. —* Sermonario Clásico *- Selección y prólogo de Miguel Herreros. — Rafael Lapesa:* Historia de la Lengua Española.

La misma editorial tiene en prensa los siguientes: La hermosura de Angélica, *de Lope de Vega. Edición de Joaquín de Entrambasaguas. —* Tres comedias, *de Mira de Amescua, y* Las tres vidas del lazarillo de Tormes. *Edición de Sánchez Castañar.*

❖❖❖

La editorial Tartessos publicará en breve la traducción española de la célebre obra de Nino Salvaneschi Sirenida.

❖❖❖

En estos días la editorial Juventud publicará un libro de cuentos, original de Elisabet Mulder titulado Cuentos del viejo reloj.

LA PLUMA en el PAPEL

«Fuentes Literarias para la Historia del Arte Español»

De Francisco Javier Sánchez Cantón

ACABA de aparecer el quinto tomo de la monumental obra "Fuentes Literarias para la Historia del Arte Español", del subdirector del Museo del Prado, Francisco Javier Sánchez Cantón.

Desde 1923, año tras año, en estos de azarosa historia, ha seguido la aparición de los gruesos volúmenes —este último de 584 páginas—, completándose con ellos el panorama de los viejos tratadistas españoles de la historia de las artes plásticas y poniéndose al alcance de los estudiosos estos textos, que en otras ediciones son siempre raros y de difícil consulta.

FELIPE DE CASTRO

Aparecen en este quinto voponden a las obras de Fray Juan ponden a las obras de Fran Juan Interian de Ayala, de Felipe de Castro, Fray Andrés Ximénez, de Preciado de la Vega, de D. Diego de Villanueva y del valenciano Mayans; es decir, fragmentos entresacados a los tratadistas del siglo XVIII. Completan el volumen unos largos apéndices comprensivos de los textos que, por varias razones, no se recogieron en su lugar —en los tomos anteriores— o que pertenecen a textos literarios o históricos de los siglos XII al XVIII, siendo ésta la primera rebusca conjunta en un ancho y punto menos que desconocido campo que proporcionará fructíferas noticias de obras conservadas o perdidas de nuestros artistas, y, a quienes interesa, de la concepción del arte, de la belleza y de la crítica que ellos y nuestros escritores tuvieron.

Dice el autor que con los comprendidos en este último volumen de la serie ascienden a cuarenta y cuatro las obras aprovechadas más o menos completamente. Número grande que da cuenta de la larga tarea llevada a cabo. Unos fueron publicados íntegramente; otros sólo merecieron breve extracto. Porque la obra de Sánchez Cantón está dirigida especialmente a recoger los fragmentos que hacen referencia a la historia de las bellas artes; es decir, a recoger los datos concretos relativos a las artes plásticas y a los artistas que cultivaron las artes y a quienes las encargaron, coleccionaron o usaron de ellas de una u otra manera. Dejándose de lado cuantos fragmentos hacen referencia a doctrinas estéticas, teorías artísticas y crítica de toda laya.

Ese campo está abandonado desde que D. Marcelino Menéndez y Pelayo publicó su "Historia de las Ideas Estéticas", ya que casi nadie ha revisado sus juicios, ni tratado de completar su información, ni intentado considerar a la luz de los tratadistas españoles otros problemas sobre los que don Marcelino no paró atención.

Ello no es restar ni un ápice del crédito mérito que tiene esta ingente selección, ni tampoco menospreciar los juicios que preceden a los fragmentos editados, y que son en tantos casos ejemplo de precisa erudición, diáfanamente mostrada. Esta obra de las "Fuentes Literarias para la Historia del Arte Español" quedará como obra de consulta indispensable para cuantos traten de las artes en España.

X. DE SALAS

IDEAS DE ESTÉTICA

Momento musical en la pintura

Por TRISTAN LA ROSA

LA más bella historia de la música no ha sido escrita sino pintada. Para cada época, un pintor; cada lienzo, un capítulo. Entre luces y sombras, junto al color y la línea, ha ido quedando fijado el eterno sonar de la música.

A través de unos cuadros percibimos el significado de las antiguas formas musicales — la frottola, la serenata, el concerto, — evocamos las elegantes danzas de otros tiempos — la pavana, la jiga, el minuet, — comprendemos la vida de cada instrumento que, como cada flor, vive en clima peculiar y propio.

Con exquisito lenguaje, los pintores nos han contado de cómo el laúd, sentimental y caballeresco, rondó las altas almenas de los castillos feudales; cómo a la luz de una luna versallesca y cortesana, sonó en un parque la mandolina; cómo bajo un cielo de purísimo azul, el rítmico batir de las palmas cortó, a intervalos, las tristes notas de una guitarra; cómo el sonar, apagado y dulce, de un clavicordio se refugió en la intimidad del salón setecentista; cómo canta suavemente la flauta del pastor a las primeras luces del alba limpia...

Con mano sabia y cariñosa, el pintor ha sabido recoger los momentos más preciosos de la musical exaltación entre los hombres. El místico cántico que desde la blanda penumbra del coro desciende a las naves del templo y asciende al Señor; la sentimental serenata que vanamente implora al pie de un cerrado balcón; el romántico impromptu del joven artista sobre el piano; todo ha quedado retenido en famosos lienzos perdurables.

Entre muchos, hemos escogido unos cuantos, y, ante ellos, mientras la vista se recrea, evocamos el momento musical de que nos hablan.

El milagro se produce pronto. Las figuras cobran vida, y, desde no sabemos dónde, el misterioso sonar de la música llega, quedamente, hasta nosotros...

LOS HERMANOS VAN EYCK

La adoración del místico Cordero

Fragmento de la adoración del Místico Cordero. Políptico de los hermanos Van Eyck. (Museo de Berlín.)

QUIEN mejor que los ángeles puede cantar al Señor? ¿Quién más sabiamente que ellos puede pulsar los instrumentos que en su honor resuenan? Del alma más limpia, las más dignas alabanzas; la música más bella, de quien todo es belleza y sonoridad.

Al dar vida al primer hombre, creó, también, Dios, la alegría del que crea, y en el rostro de estos hombres del políptico asoma la alegría del que construye su vida limpia de toda mancha.

Los santos caballeros y los jueces justos, los santos eremitas y los peregrinos todos van hacia el Señor, y ¡cómo ayuda al rezo el místico sonar de los instrumentos! La plegaria, arrullada por la música, se eleva hacia un cielo transparente, que solamente sobre España pudo el artista haber contemplado.

En el políptico de los flamencos figura la última gran manifestación pictórica de la mística musical. Estos celestes cantores cierran el seráfico cortejo en el que caminan aquellos otros ángeles de Fra Angélico y Piero Della Francesca. Pocos años más tarde, en los lienzos de Carpaccio, los ángeles, habiendo perdido su prístina naturaleza, serán representados con el pergeño de un niño que, con maliciosa mirada, aplicado, recita su bien sabida lección.

Contemplamos la hermosa obra, y a través de los tiempos, escuchamos el divino canto no aprendido de estos ángeles que hace cinco siglos pintaron los hermanos Humberto y Juan Van Eyck.

GIORGIONE

Concierto campestre

Primavera. Por entre las verdes ramas del frondoso árbol descienden los rayos del sol. Tras cada hojita la luz y la sombra juegan al escondite.

¡Qué bellos son los colores del campo! ¡Qué hermosa es la existencia toda!

En el valle de la vida se han secado las lágrimas y han brotado las flores.

CONCIERTO CAMPESTRE
Cuadro de Giorgione. (París. Museo del Louvre)

La música ha perdido su místico significado convirtiéndose en amable divertimento. Nadie mejor que ella para expresar nuestra alegría. ¡Cantemos el verde gozo del árbol bajo la dorada nube!

A lo lejos, un pastor, cayado al hombro, conduce al redil su rebeño. La luz envuelve, suavemente, los cuerpos de las mujeres desnudas. Sus formas son elegantes y esbeltas. Sobre la ambarina carne se reflejan, lejanos, los delicados matices de las nubes que, lentas, riscurren por el cielo. El ambiente es deliciosamente sensual.

En la tarde luminosa y tranquila van a sonar, alegres, los instrumentos. Cabalgando sobre el céfiro correrán las notas por el aire limpio. La campiña entera vibrará al sonido y a la luz.

Barcelona, 16-12-1941.

HISTORIA

La unidad ibérica

(diciembre de 1580)

Por Fernando Díaz-Plaja

TIERRAS extremeñas, varias como la propia España de cuyo suelo forman parte. Áridas y secas en lugares lisos que sólo los encinares apuntan como hitos del paisaje, ricas y jugosas como en las cercanías de Yuste, donde Carlos de Occidente fuera a contar a monjes Jerónimos los secretos de la más alta vida del siglo.....

Por allá, en esos meses de agosto y septiembre de 1580, van tercios cuyos soldados están avezados a muy diversos paisajes de Europa. Esto no es Italia porque no hay olivos, ni Países Bajos porque hay poca agua y el gaznate se reseca con las largas caminatas. No es escenario conocido de triunfos éste, pero el buen soldado ha de descubrir a cada paso la tierra que pisa. Así lo hacen los compañeros que luchan al otro lado del mar, en Castilla de Oro o en Tierra Firme. El telón de fondo es, pues, diferente, pero los protagonistas son los mismos y, porque nada falte, a su cabeza llevan al Duque, don Fadrique de Toledo, que, tras sus hazañas —de todos colores y tonos— en muchos lugares de Europa, se retiró a Uceda por orden del Rey Prudente. La necesidad de la nueva campaña hizo que el regio desterrador le llamase de nuevo porque, "más sabe el diablo por viejo, que por diablo". Y así, como si nada hubiese ocurrido y siempre hubiese disfrutado del favor real, con un "Decíamos ayer..." de lealtad muy castellana, el Duque de Alba marcha al frente de los suyos.

FELIPE II

También va Sancho Dávila y otros esforzados capitanes. A la llegada a los pueblos, como buenos españoles en guerra, es el dar música a las doncellas y de estocadas a sus adoradores de cualquier clase que éstos sean. Recordad el Alcalde de Zalamea. Hacia Portugal iban los soldados de don Lope y hacia allá pensaba también ir Juan, el hijo del Alcalde.

Y tras del ejército en marcha, ¿qué es este séquito de proporciones y lujo mayores que las de cualquier general? Ojos grandes y pensativos, cuerpo breve y todavía flexible, ataviado a la portuguesa usanza por hacerse más buena acogida entre los súbditos del país cuyo rey va a ser, marcha don Felipe. Como mensajeros, ha mandado con anterioridad fuerzas poderosísimas: Una, a don Cristóbal de Moura con amplias facultades de distribuir prebendas y mercedes entre los nobles rebeldes a aceptar el nuevo monarca; otra, a don Alvaro de Bazán que asoma al Tajo las proas de sus invencibles naves que muy pronto han de derrotar al francés en las Terceras.

Mientras prosigue el avance triunfal, un legado pontificio ha llegado a Badajoz. Trae la consigna del Papa de servir de intermediario en la lucha entre Felipe y el Prior de Crato, nombrando rey. Mucho le turba a Felipe la noticia: Es hijo y nieto de portugueses y su derecho es indubitable. Llama a su secretario y dicta:

"Muy santo Padre: El amor y respeto que a V. S. he tenido, nada mejor que V. S. lo sabe; los trabajos que en su pontificado han pasado por mis estados, también son públicos y que, los más dellos, son por haber tomado tan a pechos la defensa de la Iglesia y extirpar las herejías; pero como cuando más han ido cresciendo más olvido ha mostrado V. S. de ellos, no puedo dejar de maravillarme y he mandado al Marqués de Alcañices para que lo represente a V. S. y me traiga entendido qué es la causa, para que me pueda resolver el cómo se ha de resolver de aquí adelante por mi parte: V. S. le mande dar entero crédito, cuya Muy Santa persona g. N. S. por largos años."

Clara, aunque respetuosa, era la misiva. Gregorio XIII la comprendió y no puso más reparos a la empresa, que ya había fallado en tiempos de los Reyes Católicos por la prematura muerte de don Juan. Felipe, con más suerte y medios, llega al país lusitano, en estos días hace años. Y, al prometer a los portugueses respetar sus fueros y privilegios, logra la soñada unidad que robustece la posición política de la Península en el Mediterráneo, el Atlántico, el Pacífico y el Indico.

Hechos posteriores, a los que un día nos referiremos, marcarán cómo por causa de torpes tirones diplomáticos se rompió del todo una cadena tan trabajosamente labrada. Reinaba en España otro Felipe, cuarto de su nombre.

M.C.D. 2022

La Prensa

Sobre la tasa del pescado

La necesidad primordial del hombre es, sin duda, alimentarse. Cuando esta función tropieza con dificultades para poderse ejercer, es causa lógica de una atención muy preferente por parte del sujeto, que se traduce en sendas elucubraciones individuales, pero que, dada la condición eminentemente comunicativa de nuestra raza, provocan comentarios si se enfrentan tan sólo dos personas, discusiones si son varias las que se relacionan y críticas acerbas en cuanto un orador, sea cual cea el medio en que se encuentre, consigue un predominio que le será tanto más fácil de mantener cuantos más defectos resalte del orden existente. No es que con esto queramos a nuestra vez ditribar contra la crítica en general, pero si hay que llamar la atención sobre el efecto desmoralizador que razonamientos muchas veces sin fundamento ejercen sobre una masa fácilmente sugestionable en este sentido, debido a las circunstancias realmente difíciles por que atravesamos, que son propicias para que causen efectos perturbadores unas críticas irresponsables.

Hoy en día existe en nuestra ciudad una cuestión candente: la tasa del pescado. Contra ella se hace una afirmación gratuita y falsa: "que perjudica a la clase menesterosa". Es cierto que limita, dejando un margen por demás remunerador) las ganancias del pescador, pero en cambio favorece enormemente a la clase obrera en general que es la principal consumidora de pescado. Como la capacidad de consumo es grande, el pescador puede ver estimulado su afán de beneficio aumentando el volumen de sus pescas, ya que por la escasez de alimentos no hay peligro de que la mayor abundancia provoque una baja en el precio. Por lo demás, se ha tenido especial cuidado de sujetar principalmente las clases que abundan, y son de tipo corriente dejando libres, especies selectas y finas no asequibles al jornal del obrero, sin miedo por la naturaleza de esta industria a que puedan los pescadores dedicarse con especial atención a conseguir los pescados llamados de lujo.

La lista de precios concienzudamente elaborada para toda España, con las variaciones naturales a que obligan las características particulares de cada provincia, es armónica, justa, y constituye un éxito del Organismo Central de Abastecimientos.

Sólo creyendo en un falso espejismo puede pronunciarse una frase casi común: "Se ha intervenido el pescado, ya no habrá pescado". Por fortuna podemos y debemos ofrecer al público unos datos indudables que arroja el estado-resumen del Mercado Central de Pescados contrastando las cantidades puestas a la venta en la semana última anterior a la tasa, y las estadísticas de estos primeros días de régimen de restricción.

	Régimen libre Pescado entrado	Régimen interv. Pescado entrado
Lunes, 8 diciembre	89,520 kgs.	
Lunes, 15 diciembre		98,245 kgs.
Martes, 9 diciembre	62,705 "	
Martes, 16 diciembre		109,620 "
Miércoles, 10 diciembre	87,755 "	
Miércoles, 17 diciembre		128,385 "
	249,980 "	336,250 "

Superávit existente durante los tres primeros días del régimen de intervención: 86,270 kilos.

Ahora bien, y precisa decirlo, no ya con toda la publicidad del periódico, sino a grandes voces, hasta intentar gravarlo en la mente de tanto insensato, que lo que acaece en su fenómeno que por lo lógico y natural podríamos enclavarlo en lo que en español castizo se denomina verdades de Pero Grullo.

Los canastos de pescado son hoy en día arrebatados por el público obrero de los puestos de venta al detall con la satisfacción y ansia natural de quienes pueden llevar a sus hogares un plato básico y en cantidad abundante para satisfacer su necesidad; sardinas, chicharra, verdetes, jureles, dentols, doradas y otras mil especies con precios al alcance de todos los jornales son disputados por los hoy compradores jubilosos que días atrás contemplaban con indiferencia estos artículos que no podían adquirir por su coste o que todo a lo más, y haciendo un sacrificio, compraban en cantidad muy inferior a la actual. La misma obrera que vacilante ajustaba la semana anterior un libra de sardina o de pescadilla, hoy compra un kilo a 4'50 de precio. Naturalmente, el mercado queda rápidamente vacío.

Aún hay que añadir el exceso de consumo producido por la novedad; todo Barcelona retraído de comer una merluza que se cotizaba hasta 22 pesetas kilo, la desea hoy a 8 pesetas kilo. Resultando verdad, la venta fulminante de grandes cantidades de merluza. Rumor falso, ha llegado la tasa, ya no hay merluza. Frente a esta vaciedad nociva que intentaba desacreditar la eficiente realidad de una medida moral y justa, y acertada política y económicamente, deben reaccionar todas las personas cada cual en su esfera.

Los pescadores, entregándose a su faena, llevando un fin de solidaridad y aumentando sin temor las aportaciones al mercado, único medio legal de aumentar sus ingresos. Los intermediarios, cumpliendo honradamente su misión de acercar al público el alimento indispensable sin querer obtener ganancia que frente a las dificultades económicas de los más, saben a ironía. Los funcionarios, excediéndose en celo asegurando el cumplimiento de las disposiciones, y el público en general, rechazando toda oferta egoísta que redunda en perjuicio de la comunidad, convencido de que con ello, sólo se labra su propio bien y contribuye a mantener un régimen limpio y de hermandad social, evitando las dolorosas consecuencias que traería consigo la aplicación de leyes represivas cuya dureza sancionadora aplaude España entera, estimando como justo castigo el que señalan a los que con sus actos lesionan el interés de todos y el prestigio de un régimen basado en la substancia íntima de la Patria.

Mil trescientas fanegas de tierras distribuídas entre labradores extremeños

Sus propietarios las han cedido en ventajosas condiciones

BADAJOZ, 20. — *Parcelas de terrenos con una extensión de 1,307 fanegas han sido distribuidas entre 579 vecinos de Higuera de Vargas. Asistió a este acto el Gobernador civil y Jefe provincial del Movimiento. Los terrenos pertenecían a propietarios de aquella localidad que los han cedido en venta por un precio justo y pagadero en doce anualidades sin interés alguno.*

El Gobernador civil y Jefe provincial del Movimiento, a su regreso de Higuera de Vargas, se detuvo en Bancarrota y en Almendral para inspeccionar los comedores de "Auxilio Social".

En la primera de dichas localidades interesó del Alcalde una intensificación del cultivo para aumentar la producción. — Cifra.

Manuel Valdés, Vicesecretario de Servicios, y Fermín Sanz Orrio, Delegado nacional de Sindicatos

MADRID, 20. — Ha sido nombrado Delegado nacional de Sindicatos el camarada Fermín Sanz Orrio, y Vicesecretario de Servicios, el camarada Manuel Valdés Larrañaga. — Cifra.

DESDE EL PROXIMO AÑO HABRA OTRO SORTEO EXTRAORDINARIO DE LOTERIA

SE DENOMINARA «SORTEO DE LA VICTORIA», Y SE CELEBRARA EL 23 DE MARZO

MADRID, 20. — Desde hace veinte días, en las Administraciones de Loterías de toda España empezaron a aparecer los carteles de "No hay billetes" para el sorteo del 22 de diciembre.

Se da el caso de que por primera vez, en los sorteos de la Lotería, no se ha devuelto ni un sólo vigésimo de ningún punto de España, y aún pasa de doce millones de pesetas el importa total de las cantidades depositadas por los Administradores de Loterías en la Administración Central para que les fueran enviados pedidos que no se han podido atender por la enorme demanda. En Madrid es en donde más billetes se han vendido este año. El importe total de las ventas alcanza la cifra aproximada de unos trescientos ochenta y nueve millones de pesetas; siguen después Barcelona, Sevilla y Valencia.

DADO EL INCREMENTO QUE HA TOMADO LA LOTERIA, A PARTIR DEL PROXIMO AÑO, TODOS LOS SORTEOS CONSTARAN DE UNA SERIE MAS Y SE AÑADIRA OTRO SORTEO EXTRAORDINARIO DE NOMINADO DE LA "VICTORIA" Y QUE SE CELEBRARA EL 23 DE MARZO.

Los datos que hasta ahora se tienen de la venta de billetes para el sorteo del Niño permiten asegurar que el próximo día 25 estarán agotados. Este sorteo reportará al Estado un beneficio de trece millones de pesetas. — Cifra.

Sanciones ejemplares a estraperlistas

COBRABA CINCO DUROS POR CADA ASESINATO

CONSEJO DE GUERRA, EN CIUDAD REAL, CONTRA VEINTE CRIMINALES

CIUDAD REAL, 20. — **Un Consejo de Guerra contra veinte procesados por distintos Juzgados militares de esta provincia, se ha celebrado en la Audiencia.**

Para diez de ellos, el fiscal pide la última pena por haber tomado parte en el asesinato de veintidós religiosos y otras personas en los primeros días del Alzamiento.

Uno de los procesados de esta capital, apodado "Michaco", está acusado de haber cobrado cinco duros por cada persona a que daba muerte. — Cifra.

Un teniente de la «División Azul» regresa a Huesca

Ha quedado mutilado por un disparo de mortero

ZARAGOZA, 20. — Comunican de Huesca que ha regresado a dicha capital el teniente voluntario de la "División Azul" don César Pintado.

Este valeroso oficial hizo nuestra guerra de liberación en la 4.ª Bandera del Tercio y fué uno de los primeros voluntarios que se alistaron en la "División Azul". En el frente de Rusia resultó herido por un disparo de mortero y fué hospitalizado, declarándosele después inútil.

Este ha sido el motivo por el que ha regresado a Huesca.

Ha hablado con enorme elogio de la moral de los voluntarios españoles y de su magnífico espíritu combativo. — Cifra.

181,500 pesetas de multa y clausura de establecimientos en Cádiz

CADIZ, 20. — Multas por valor de 181,500 pesetas ha impuesto la Fiscalía Provincial de Tasas, en un período de diez días, a distintos comerciantes e industriales de la capital y provincia por venta de géneros a precios abusivos y ocultación de cereales y otros géneros intervenidos.

Entre los sancionados figura el almacén de tejidos de Domínguez y Compañía, de Cádiz, al que se le impone la multa de 85,000 pesetas y se le clausura el local por tres meses. Además, se multa a un dependiente por complicidad con el propietario del almacén en la venta de géneros a precios abusivos. — Cifra.

80.000 pesetas y tres meses a un batallón de trabajadores

Ciudad Real, 20. — Con el decomiso de ciento cincuenta cabezas de ganado de cerda, multa de ochenta mil pesetas y destino a un batallón de Trabajadores durante tres mess, ha sido sancionado por la Fiscalía Superior de Tasas, en resolución de expediente incoado por la Provincial de esta localidad, el vecino de la misma Amando Montoya Rodríguez, recaudador de cédulas personales, por venta de cerdos a precios abusivos. — Cifra.

Multa y clausura de una fábrica por vender chocolates a precios abusivos

Ubeda, 20. — Ha sido multada con 25,000 pesetas la señora viuda de Víctor Molina, propietaria de la fábrica de chocolates "Manola", por reincidir en la venta de chocolate a precios abusivos. Además, se le cierra la fábrica por tres meses y se le incauta la mercancía.

Durante el tiempo que tenga cerrado el establecimiento, tendrá que pagar los jornales a su personal. La primera vez se la multó con 10,000 pesetas.—Cifra.

EL PRIMADO DE ESPAÑA CUMPLE SESENTA Y CINCO AÑOS

TODAS LAS AUTORIDADES SALMANTINAS ACUDIERON A CUMPLIMENTARLE

SALAMANCA, 20. — **Ha cumplido sesenta y cinco años el doctor don Enrique Pla y Daniel, obispo de esta diócesis, recientemente elegido para Primado de España.**

Con tal motivo, durante toda la mañana han desfilado por el Palacio Episcopal numerosas personas que han estampado sus firmas en las listas instaladas al efecto, para testimoniar el cariño que todo el pueblo salmantino siente por su prelado y rogar a Dios le dé larga vida para bien de la Iglesia española.

Las autoridades principales de la provincia acudieron a cumplimentar al Primado de España y Arzobispo de Toledo y renovarle su incondicional adhesión. — Cifra.

COLABORACION

Apuntes sobre el panorama teatral

Por José Vicente Puente

El Teatro, este gran tinglado sobre el que gira la literatura, el arte y la poesía, es también un nombre comercial. Este detalle no se puede olvidar de juzgar y valorizar lo que ha pasado en nuestra escena en el año 1941. Porque es aquí, en este asunto crematístico, donde está el punto neurálgico de la cuestión. Para los críticos para el aficionado fino, el teatro es arte, es proyección escénica del sentimiento, raíz popular y, sobre todo, escuela. Para el negociante teatral, el teatro no es ni más ni menos que una carbonería, un bar o unas saneadas acciones. Al primer grupo —en el cual está nuestra devoción y nuestro cariño— no se le puede hablar de esta construcción material del dinero, como al segundo no se le podrá jamás convencer de que por encima del lucro hay algo más trascendente y sagrado que ellos olvidan intencionadamente. Gracias a Dios que ahora la censura se encarga de recordárselo. ¿Se pondrán de acuerdo alguna vez los empresarios mercantilistas y los poetas, soñadores, críticos, etc.? Creemos que no. Si se pusiesen, el teatro estaría gozosamente salvado. Si no, seguirá arrastrando esta vida de la que pretendemos hacer ahora una ligera reseña apoyada sobre un telegráfico comentario.

La realidad es que aún estamos esperando la figura teatral de nuestra generación. La scena española actual sigue calentándose con nombres viejos, conocidos y gastados: Benavente, los Quintero, Arniches... Es indudable que nosotros no podemos comulgar con Benavente, ni con su teatro, ni mucho menos con su tortuoso y falaz línea política. Pero... supongamos que anulamos la personalidad teatral de Benavente, que logramos eliminarlo, suprimirlo, machacarlo si se pudiese. Vamos a figurarnos —y seguimos el más puro terreno de la hipérbole— que Benavente desaparece como repertorio y como estrenista "del teatro español". ¿Quién queda? ¿Quién llena el hueco?

Contestar estas preguntas es nuestra tragedia porque no sabemos de nadie, no conocemos nada, no apunta, no aflora una sola esperanza que, por muy débil que sea, nosotros podamos calentar y alcanzar con nuestros aplausos y con nuestras modestas opiniones. No, es inútil. El panorama es sencillamente desolador, pero jamás pesimisto. En el teatro un buen día irrumpirá el nombre. De pronto, como una dorada asunción, traerá entre el tejido sutil de sus muñecos la realidad de lo que esperamos y deseamos. Nos traerá un teatro que vibre y que sienta dónde los hombres y mujeres españoles que pasen por escena sean hermanos nuestros de sentiminto y razonez, no esos huecos y fofos peleles que presentan los autores actuales y que hablan, ríen y piensan como si por la Patria no hubiese pasado nada. Ese hombre que alumbrará el teatro nos brindará sana y viril filosofía, gracia fresca, ingenio agudo, tres cosas que faltan en el teatro actual, pobre en idea, hueco de ingenio y burdo y mal vestido de gracia. Sobre estas generalidades se podrá im desmenuzando el valor individual de cada autor y la flexibilidad y capacidad de los actores y directores de escena, lo que nos llevaría tan lejos que haría interminable ese apunte del panorama teatral en el año que muere y que se puede resumir en la manoseada frase de la lucha del arte y la taquilla. Por ésta Benavente nos ofrece dogmas políticos y filosofía ramplona; Torrado estrena cinco, diez, mil comedias; los autores graciosos —así llamados— acumulan torpeza tras torpeza, y los actores, buscando los ingresos mayores, empeoran la cuestión. Por el arte, por el buen teatro se rompe alguna lanza, se clama mucho y hasta ahora se logra poco... Pero la esperanza fué siempre nuestra arma mejor, contra esos herejes que se llaman escépticos, que algún día desaparecerán y de eso ya nos encargaremos todos.

Cinema

DESDE LA CABINA

Se habla mucho, y con razón, durante esta temporada, de los notables y evidentes progresos de la cinematografía española.

Y es muy cierto que ya hemos remontado con éxitos culminantes el duro y laborioso período del aprendizaje y del ensayo. Nuestras últimas películas son ya auténticas obras cinematográficas, propiamente dicho.

Bien es cierto, asimismo, que algunos de estos films, aunque de asunto e intérpretes españoles, necesitaron todavía, para su perfección técnica sobre todo, del apoyo e intervención de recursos extranjeros. Y se hacía urgente y necesario, para orgullo de nuestra producción, independizarnos por completo de aquellas colaboraciones ajenas.

Y he aquí que una gran película, «Raza», editada recientemente, viene con su ambicioso y logrado marchamo de superproducción española a ofrecernos las primicias de un film compuesto íntegralmente por elementos hispanos.

«Raza» es la primera película de largo metraje producida por nosotros que, a más de estudios, realización, dirección de producción, intérpretes y otros detalles técnicos puramente españoles, ha sido registrada con sonido también español, el sonido Laffon-Selgas, maravilloso invento nacional, que por sus resultados iguala, cuando no supera, a las más altas calidades del mejor sonido extranjero.

Y es que «Raza», por su significación exaltadora de nuestras virtudes de sangre, nunca mancilladas, ni aun en aquellos períodos máximos de decadencia y de desgracia, tenía que ser la película nacional que ofreciera al Mundo la novedad de ser un film realizado en su totalidad mediante valores artísticos y científicos, productos genuinos y propios del cerebro español.

Hoy, sábado, se estrena en el Alcázar «YO ERA UNA AVENTURERA». Esta película, que ha obtenido un clamoroso éxito en Madrid, Zaragoza y en cuentas capitales del Mundo ha sido proyectada, merece, incontestablemente, las alabanzas que todos los críticos y público en general le han prodigado hasta el extremo de decir, con referencia a su estreno en Madrid, en el Capitol, «que es una película como hacía mucho tiempo no era dable ver en nuestras pantallas, por su guión netamente cinematográfico, por su lujo, por su interpretación, por el interés máximo que el espectador ha de poner en su desarrollo, cautivado y seducido por la tal cantidad de valores que tiene la película que hacen que a pesar de la maravillosa interpretación que hacen Edwuige Feuilliere y Jean Murat en «Yo era una aventurera», no sean los intérpretes los que realzan la cinta ni ésta la que da vida a aquéllos, sino que es un Todo tan perfecto como pocas veces se ha visto.»

BIOGRAFIAS

DIANA BURBIN

DIANA DURBIN es, indudablemente, la estrella que ha triunfado más joven. Ha triunfado precisamente en aquella edad en que, sin perder su maravillosa ingenuidad, podía darse cuenta de cuanto significaba su triunfo. Fué a los 14 años cuando un productor atraído por el encanto irresistible de su voz de oro, la contrató para encarnar la juventud de una actriz famosa ya en el ocaso de su vida. Sin embargo, la muerte de esta actriz hizo inoperante el contrato de Diana y se desvanecieron de golpe todas las ilusiones que se había formado. Un tiempo más tarde, necesitando la UNIVERSAL de una intérprete para la cual parecía Diana reunir excelentes condiciones, fué requerida para una prueba que dió magníficos resultados. HENRY KOSTER, el notable director, adivinó las grandes posibilidades de aquella muchachita y obtuvo un arreglo del argumento de «TRES DIABLILLOS» para adaptarlo más al carácter de la chiquilla. Y «TRES DIABLILLOS» fué para el mundo cinematográfico la revelación de una personalidad que había de devenir clásica en el Séptimo Arte. Era el triunfo de adolescencia, de la juventud optimista e ingenua.

«LOCA POR LA MUSICA» obra ya de mayor envergadura, fué la rotunda consolidación de Diana como actriz de gran talla. El éxito de la misma superó las mayores esperanzas. El estreno levantó corrientes de entusiasmo. Siguieron a aquella «MENTIROSILLA» y «REINA A LOS 14 AÑOS», otros dos espléndidos eslabones de una carrera de éxitos que ya no habían de interrumpirse.

Finalmente Diana Durbin, dirigida también por Henry Koster, ha realizado su obra cumbre: «SU ULTIMA DIABLURA», película que puede considerarse como un compendio de todos los valores de sus creaciones precedentes. «SU ULTIMA DIABLURA» nos muestra, en efecto, a Diana Durbin en la plenitud de su arte. Simpática, bella, graciosa, más mujer, pero sin perder aquel encanto ingenuo y aquella su sonrisa luminosa y clara que invade la pantalla de mágicas bellezas. «SU ULTIMA DIABLURA» tiene un argumento, donde se suceden dinámicamente, casi vertiginosamente, las situaciones de fino humorismo, cómicas, enlazadas soberbiamente con otras de dulce sentimentalismo y formando una espléndida sucesión de ricos contrastes. «SU ULTIMA DIABLURA», máxima creación de Diana Durbin será presentada próximamente en el Capitol.

teatro

FIGURA DEL DIA

Pilar Ruste, la exquisita actriz, feliz intérprete de la comedia de Ricardo Alpuente "Jacinta Beltrán", estrenada anoche, con éxito, en el Teatro Urquinaona. (Caricatura de Irurozqui)

Teatro Urquinaona

«Jacinta Beltrán», comedia en tres actos de Ricardo Alpuente.

El joven Telémaco... perdón; quisimos decir el joven Alpuente, sabe, indudablemente, donde tiene su mano derecha, plano, plano, calladamente, va siguiendo cada vez con más firmeza una trayectoria recta y honrada que le ha llevado a esta «Jacinta Beltrán» que ayer nos ofreció con discretísimo atuendo. Comedia limpia de amable sencillez, oída con gusto, y llevada con excelente movilidad escénica, amenos sus perfiles que si bien acusan en ciertos momentos flojo y poca consistencia, pronto recobran agilidad y soltura, perdonando esta vez al señor Alpuente, sus alardes de erudición en gracia a su consistencia y excusables, dado lo mucho que sobre tema tan atractivo como la historia cronológica de la villa de Osuna —lugar donde se desarrolla la acción— podría decirse, ¡pesa mucho el noble apellido de los Téllez-Girón, para que no perdonemos su «pinito» al simpático autor!

La obra fué interpretada por todos con verdadero cariño y acierto, sobresaliendo llena de lozanía y gracia, Pilas Ruste, una admirable «Jacinta Beltrán», y el viejo lobo de mar, Leandro Alpuente que, una vez más, cogido al timón llevó la nave firme y seguro a buen puerto, Jesús Puche, acertadísimo, cumplió excelentemente su cometido, muy bien Ernesto Herrera destacando también Silvia de Soto —de tal palo tal astilla— en su corta intervención. Charito Molina, en su sitio, y Ruste y Granja, con su habitual corrección, coadyuvaron a la feliz interpretación dada a la última comedia del señor Alpuente, cuya reseña terminamos consignando con júbilo que ni la Vía Layetana, ni su paralela, la antigua calle de Junqueras, han sufrido en sus cimientos y rasantes por la gran envergadura de la obra llevada a cabo en el escenario del teatro Urquinaona, prodigio de ingeniería que ha permitido adelantar el palco escénico unos 08 centímetros. «¡Hoy las ciencias adelantan que es una barbaridad!»

ALFONSO FLAQUER

"La Traviata"

Por tercera vez nos fué dado escuchar anoche los dulzones compases de esta ópera, que la dirección artística del Liceo se ha visto obligada a reponer, al encontrarse con la dificultad del retraso en la llegada de alguno de los elementos anunciados para estos días.

El aliciente de la velada fué el encarnarse del personaje central nuestra paisana Mercedes Capsir, la que, ante la posible comparación con otras recientes interpretaciones de la misma obra, puso todo su empeño en hacer una Violeta realmente memorable. Va en el aria del primer acto, los agudos y de la delicadeza de los arabescos vocales levantaron oleadas de aplausos que se sucedieron en el resto de la obra. Fué verdaderamente notable su triunfo.

El tenor Malipiero se despidió con esta representación del público barcelonés, y en todo momento sostuvo dignamente su papel ante la diva, compartiendo con ella los sinceros aplausos que su excelente actuación mereció.

Pagliabue y el maestro Cordone coopeaaron con su arte de buen cantante y entonado actor el primero, y con su segura dirección y aciertos interpretativos el segundo, al éxito de la velada. El resto de los elementos, los mismos que en las representaciones anteriores, cumplieron a satisfacción.

L. G. M.

Póstumo homenaje a la memoria del actor Jiménez Sales

Mañana, domingo, a las diez y cuarto de la mañana, se celebrará en el Teatro Victoria, organizada por el cuadro de productores del Mercado de San José, una función de póstumo homenaje a la memoria del desaparecido actor Jiménez Sales. Se pondrá en escena «La tragedia de Caín» sainete cómico en tres actos, original del malogrado artista.

El acto promete verse muy concurrido, dadas las simpatías que gozó el que fué excelente compañero Jiménez Sales (c. p. d.)

Música

El concierto de "Educación y Descanso", del domingo

Es esperado con verdadero interés el concierto que la Obra «Educación y Descanso» ofrecerá el domingo, por la noche, en el Palacio de la Música.

Si las actuaciones de la Orquesta Sinfónica de la Obra, que tan acertadamente dirige el maestro Pich Santasusana, son siempre esperadas, esta vez aumenta el interés del concierto la colaboración del notable artista Sáinz de la Maza el cual conjuntamente con la orquesta, interpretará el hermosísimo «Concierto en mi», de Mendelsshon.

Continúan despachándose localidades para esta selecta sesión en Vía Layetana, número 18, 6.º piso, oficinas de «E. y D.». El domingo, por la noche, se despacharán en la taquilla del Palacio de la Música.

SAVOY
PRENSA ANIMADA
Mañana, matinal, y tarde, 3'30 (a las 6, numerada). NOBLEZA OBLIGA (Ch. Laughton), y nuestro programa semanal. — Lunes: NUEVA SEMANA WALT DISNEY. - 6 DIBUJOS COLOR y NOTICIARIOS

MAÑANA, 3'30 en ROMEA
LOS PASTORCILLOS
MARTES, ESTRENO EN ESPAÑA
UNA PROVINCIANA EN MADRID

HOY ESTRENO en Alcázar
Yo era una aventurera
Edwige FEUILLIÈRE
Jean MURAT
JUCA FILMS — FILMOFONO
Argumento INTERESANTE
LUJOSA presentación
interpretación IRREPROCHABLE
hacen de esta película una joya cinematográfica

Lunes, 22 diciembre. Primera
SEMANA en ESPAÑA de DIBUJOS
Cine PUBLI
Mañana: Matinal y tarde numerada
LA FIERA DE MI NIÑA
Localidades de 4 a 8 tarde
Ultimas proyecciones de
LA PARRALA

EL SEÑORITO PEPE
"" original de LUIS DE VARGAS ""
LUNES, NOCHE, ESTRENO
COMEDIA

TEATRO BARCELONA
GRANDIOSO EXITO
EL HOMBRECILLO
Formidable creación de
AURORA Y VALERIANO

KURSAAL
DIA 24, NOCHE
Diana Durbin
SU ULTIMA DIABLURA

DESDE LA CABINA

Fémina
CINESA PRESENTARA EL MIERCOLES
La grandiosa superproducción
SARASATE
por
ALFREDO MAYO
MARGARITA CAROSIO
LUCHY SOTO
ALBERTO ROMEA
JOSE NIETO
MANUEL MORAN
Director: RICHARD BUSCH
Producción: HISPANO FILM

Fantasio
GRANDIOSO EXITO DE UNA PELICULA EXCEPCIONAL
PORQUE TE VI LLORAR
Pastora PEÑA y Luis PEÑA
Dirección: JUAN DE ORDUÑA

LUNES, NOCHE, EN
ASTORIA
El primer premio de la Academia de Hollywood
ALFREN HITCHCOCK
le garantiza la cinta más divertida y más cinematográfica del cine
Alarma en el expreso
Esta vez no le engaña la propaganda. Magnífica interpretación de
PAUL LUKAS
MARGARET LOCKWOOD
y MICHEL REDGRAVE

CARTELERA

CINES

ALCAZAR. — Hoy, noche, a las 10, numerada. Estreno sensacional de la más subyugante película: «Yo era una aventurera», con Edwnige Feuilliere y Jean Murat. Se despacha con anticipación en taquilla.

ALONDRA. — Noticiarios Ufa y Fox, «El sobre lacrado» y «El sueño de Buterfly». (Interesante programa.)

ATLANTICO. — Nots. Ufa, Fox y Luce, «Con las armadas del Mundo», «Defensores de la patria» y «El Imperio del Sol Naciente»

ASTORIA. — Hoy, 10 noche. Not. Fox, Documental y el éxito de D. Darrieux en «¿Por qué lates, corazón?». Se despacha para la sesión numerada de las 6 tarde de mañana, domingo.

BARCELONA. — Hoy. «El pan y el perdón», por Raimu; «Doble secuestro», Noticiarios y Dibujo.

BOSQUE Y PRINCIPAL. — Continua de 3'30 a 12 noche. «El sobre lacrado», por Luisita Gargallo; «El sueño de Butterfly» (ambas en español) y Cómica.

CAPITOL. — Continua de 3'30 a 12 noche. «Domador por amor», por Max Linder, y «Tempestad de almas», por Raimu, en español. Mañana, matinal, a las 10'30.

CATALUÑA. — Nots. Ufa y Fox de estreno, «Sueños de príncipe» y «El sobre lacrado». Mañana, matinal, 10'30.

POLIORAMA Lunes, despedida y homenaje
CONCHITA PIQUER
MARTES, REAPARICION
PACO MELGARES
con «La sobrina del cura»

COLISEUM. — Noche, 10: «Grandes noticias», por Maurice Chevalier y Jak Buchanan.

DORADO. — Tarde, desde las 3'15. «Cuando el amor muere», «Llamas» y Not. Ufa. Mañana, matinal, a las 11.

EDEN. — «La diosa del fuego» y «Compañero del diablo». En escena, un superespectáculo: Consuelo de Malavo, Peter y Baby, el gran cómico Castex.

FANTASIO. — Hoy, noche, a las 10. Celuloide ranclo, Noticiario Ufa y la gran superproducción Cifesa, «Porque te vi llorar», por Pastora Peña. Se despacha para la numerada de las 6 tarde de mañana, domingo.

FEMINA. — Hoy, noche, a las 10, numerada. Últimos días del éxito: «Fuego en fronteras». Pronto, estreno a todo honor: «Sarasate».

GOYA. — «El sobre lacrado», por Luisita Gargallo. «La patrulla secreta». Noticiario y Dibujo.

INTIMO. — «Horizontes perdidos», a las 4'20 y 8'30; «San Francisco», a las 6'20 y 10'30; y Noticiario y Documental. Mañana, matinal.

IRIS (Tel. 70683.) — Desde las 3'45: «Escándalo estudiantil» y «El pan y el perdón». En escena: Espectáculos Fede y Lito.

KURSAAL. (Espléndida calefacción.) — Hoy, noche, a las 10. Últimos Noticiarios Fox y Ufa. Última semana del film «Blanca Nieves y los siete enanitos». Se despacha para la sesión numerada de mañana, 6 tarde.

METROPOL. — Hoy, noche, a las 9'45. «Domador por amor», por Max Linder, y «Tempestad de almas», por Raimu, en español. Mañana, tarde, numerada, a las 6.

MIRIA. — Hoy «Llamas» «Cuando el amor muere» Noticiario Ufa.

MISTRAL. — Noticiarios Fox y Ufa, «El sobre lacrado» y «Patrulla secreta». Mañana, matinal, a las 10.

PALACIO DEL CINEMA. — Nots. Ufa y Fox de estreno, «El sobre lacrado» y «La patrulla secreta». Mañana, matinal, a las 10'30.

PARIS. — Todo en español: «El demonio es un pobre diablo», «Patrulla secreta» y últimas actualidades Ufa. Mañana, matinal, a las 10'30.

PRINCIPAL PALACIO. — Continua de 3'45 a 12. En la pantalla: «Los aguafiestas» y «El sobre lacrado». En escena: Lolita Aguilar, Suryn, Consuelo Heredia, Los Lewis y el Trío Gozalbo-Portela Lloréns (intérpretes del alma criolla). Las mejores butacas, 2'90 pesetas.

PUBLI. — Desde las 11 de la mañana: Información Luce. Dibujo color, «La batalla de Libia», «Rugby», «Montserrat» y segunda semana de «La parrala».

PROYECCIONES y MUNDIAL. — «La batalla», «La mejor venganza», por Amadeo Nazari, y Noticiario Ufa.

RAMBLAS. (Tel. 18972.) — Revistas Fox y Ufa, «El ángel negro» (español) y «Marido provisional» (español).

REX. (Tel. 81060.) — Continua desde las 3. «El sobre lacrado», «Patrulla secreta» y Noticiario.

RIALTO. — «Carnaval de la vida», «Bajo el cielo de México» y últimos Noticiarios Ufa y Fox.

ROXY. (Plaza Lesseps. Tel. 76278.) — Cont. desde 3'30. «Cadetes de mar», «La batalla» y Noticiario. En escena: Cardoso, Trío Rima-Grell y Pilar Naya.

SAVOY. (Tel. 76988.) — Hoy, noche. Noticiarios Ufa y Fox, Documentales y Dibujo. Mañana, matinal, y tarde, 3'30 (a las 6, numerada): «Nobleza obliga» (Ch. Laughton) y nuestro programa semanal.

UNION. — «Para ti es el Mundo» y «El canillita y la dama». Éxito de Hermanas Marín, Hermanos Doncos, Elia del Monte y Mario de Lerma.

VERGARA. — Continua de 3 a 12'15. Butaca, 2 ptas. Último Noticiario Ufa, «Patrulla secreta» y «Frenesí». Mañana, matinal, a las 11.

VICTORIA. (Calefacción.) — Hoy: «San Francisco», por Clark Gable, y «El sobre lacrado», por L. Gargallo.

DIVERSIONES VARIAS

BOLERO. (Rambla Cataluña, 24.) — Todos los días, Orquesta Gran Casino. Salida de teatros.

EMPORIUM. (Muntaner, 4.) — Salón de té baile, o tarde y 10'30 noche. Orquesta Ramón Evaristo.

CASA BLANCA. (Salón aristocrático.) Tarde y noche éxito de Orquesta Demon's y Mercedes Mozart.

EL MOLINO. Todos los días: Pilar Rey, Bella Manolita, Carmen Cuenca y Orquesta Radio Club.

BAILE METROPOLITANO. (C. Ciento, 224.) — Hoy, noche, grandioso baile continuo por 2 renombradas orquestas: Bianca y Balcells-Planas. Mañana, 3 bailes continuos: matinal, tarde y noche. Mismas orquestas.

RESTAURANTE MONUMENTAL. — Hoy, noche, gran baile de gala. Orquesta Bizarros. Org. «Los Diplomáticos». Retransmisión por la Emisora E. A. J. 15. Mañana, tarde, té-baile.

GIRASOL. (Menéndez y Pelayo, 26.) — Hoy, noche, gran baile. Orquesta Fantasio. Concurso Cinematográfico. Premio, 25 pesetas. Señoritas, entrada gratis.

FRONTONES

FRONTON BARCELONA. — Hoy, noche: Mary-Feli contra Elisa-Nury, y Elorrio-Abasolo contra Isasti-Quintana III.

FRONTON CONDAL. — Hoy, noche: Zabalbide-Salamanca contra Jáuregui I-Pedrín II. Además, otros interesantes partidos y quinielas.

FRONTON CHIQUI. — Hoy, noche: Florita-Petrita contra Arrate I-Marisa, y Edu-Aurora contra Paula-Pili.

FRONTON NOVEDADES. — Hoy, sábado, noche: Vergara-Ulacia contra Erdoza-Ansola. Mañana, tarde: Barrutia II-Deva contra Sarasua II-Aramburu.

FRONTON NUEVO MUNDO. — Hoy, noche: Manolita-Lucina contra Rosita-Rosario.

FRONTON PRINCIPAL PALACIO. — Hoy, noche: Mercedes-Juli contra Tere-Vasquita II, y Alegría-Toni contra Matilde-Carmina-Tere II.

CANODROMOS

BARCELONA. — Hoy, matinal y tarde: carreras.

CANODROMO PARQUE. (Sol de Baix.) — Hoy, matinal, a las 10 y 4 tarde: grandes carreras de galgos. Tranvías 7 y 15.

M.C.D. 2022

Legazpi y la colonización de las islas Filipinas

EN EL IV CENTENARIO DE LAS EXPEDICIONES COLONIZADORAS DEL PACIFICO

CONSIDERAMOS que nunca será suficientemente divulgada. Entre los eruditos sí, se ha escrito mucho y se ha tratado profusamente de ella y, siempre, con elogio sumo y, en muchos, con extraordinaria admiración y entusiasmo, y, en efecto, no es para menos. Nosotros creyéndolo así vamos a transcribir algunas de esas opiniones que, con su autoridad y elocuencia, dicen suficientemente y avalan lo que la nuestra, pobre y obscura, no podría por sí sola.

Miguel López de Legazpi no es un vulgar conquistador que exento de fortuna y, buscándola, se lanza a una empresa más o menos cierta. No. Todo lo contrario; por un lado sabe que la empresa le va a ser muy costosa y cara y, por otro, es un colonizador metódico que planea y razona su labor; un altruista que aporta su fortuna —pingüe, por cierto— y que, consciente del valor de su sacrificio (inmenso como luego veremos), lo supedita al deber de caballero y de cristiano que amante de su civilización superior, quiere hacer extensivos sus benéficos influjos entre los pobres salvajes. No es un aventurero; medita y sopesa, bien y con calma, los pros y los contras; esto es: los beneficios para su patria y los pueblos a colonizar, por un lado, y por el otro, el sacrificio de su paz familiar, que le es tan querida y sus empleos (entre los que se cuenta el de alcalde de la ciudad de Méjico), el de su cuantiosa fortuna y la de sus hijos que ha de invertirlas íntegras para armar, y equipar, y sostener la escuadra y desarrollar la empresa (desde armar la escuadra hasta a abonar los sueldos de los soldados y obreros, luego ya en el archipiélago).

Fray Andrés de Urdaneta
(Por H. Oñativia)

Porque esto es lo cierto: que además de no aspirar a riquezas y egoístas beneficios en la empresa, sacrifica su envidiable posición en realizarla cabalmente. Detalle éste tan interesante para justipreciarlo como inédito y desconocido. Sin embargo, creemos poder asentar tal afirmación como sobradamente probada (en una serie de artículos que publicamos en "El Diario Vasco", de San Sebastián, en los años 1935 y 36), ya por documentos que hemos tenido la suerte y placer de tener en nuestras manos, bien debido a la amabilidad de personas amigas y bondadosas que nos han ayudado, o bien tras constantes búsquedas por archivos y bibliotecas.

EL ALTRUISMO DE LEGAZPI

El memorial que su hijo, don Melchor López de Legazpi, eleva al monarca con fecha 4 de noviembre de 1568 en Madrid y ante el escribano don Juan Mitarte, "pidiendo se abra una información sobre los antecedentes de su padre y sus servicios en las Islas Filipinas", ya que "sus hijas se encuentran sin dote para poder casarse por haber su padre empleado su hacienda" en la citada empresa, es en extremo elocuente.

En este proceso vemos cómo a la pregunta novena se contesta afirmativamente por los catorce testigos consultados "si saben que los gastos y costas que en lo susedicho ha tenido el dicho Miguel López de Legaspi an sido (sic) muy grandes que montaron más de cien mil pesos e ansí para ello le fué forzoso vender las haziendas que tenía que eran muchas, muy buenas e de mucho precio y valor y oy dia los testigos no le conocen ni saben que le haya quedado hazienda donde puedan proveer".

Uno de los testigos llamado Juan de la Isla, que tuvo la principal posada de México y que a la sazón era vecino de Madrid, se extiende en afirmaciones y "a la octava pregunta dixo este testigo que el dicho governador salió de la Nueva España ni después acá no ha rescibido ningún socorro ni ayuda de costa de su Majestad ni de su real hazienda y que este testigo así lo entiende, por que si se lo hubiera dado fuera público y notorio e todos ni este testigo lo pudieran dejar de saber".

El mismo Legazpi nos lo confirma en su carta que, fechada en la Natividad a 18 de noviembre de 1564, que hemos visto en el Archivo de Indias (estante 58, cajón sexto, legajo once), en la que dice:

"Como el visorrey don Luis de Velasco me mandó servir a vuestra majestad en el descubrimiento de las islas del Poniente, encargándome el Armada Real y para el efecto me aprestaba y que posponiendo lo que en esta tierra tenía e mi casa e ijos cumpliera lo que se me había mandado... en cumplimiento de ello me apresto a mi costa sin que se me dé socorro e otra ayuda de costa". Y más adelante aún vemos que dice: "y he gastado toda mi hazienda para haviarme e aderezarme para ella".

Urdaneta nos la afirma también diciendo que "va sólo por servir a Dios e a Vuestra Majestad e a su propia costa" en carta dirigida a S. M. y fechada ya a bordo, en la Natividad, a 20 de noviembre de 1564 (carta que se conserva en el Archivo de Indias, legajo 60 del cajón II del estante 16).

En toda la abundante correspondencia de esta época entre la Corte y el virrey, no se contradice nada de lo que sostenemos, muy al contrario: lo confirma.

ALTRUISMO DE ESPAÑA Y DESINTERES EN LA COLONIZACION

Era total el desinterés en esta empresa; en efecto: el día 18 de noviembre, dos días antes de hacerse a la mar, se ven apurados para reunir el número que se juzga imprescindible como tripulación.

La razón de ello, nosotros la entendemos hallarla en la psicología de parte de los moradores de Acapulpo en la época, pues que se había nutrido de aventureros, es lógico el pensar que una parte considerable de ellos lo fueran impulsados por el interés y en puro afán de lucro. Ahora bien: esa correspondencia que hemos mencionado, prueba, suficientemente, que nadie esperaba beneficio de esa empresa.

Trataremos de probar, aunque sea someramente este nuestro aserto. Para ello tendremos que remontarnos un poco y observar los antecedentes y el medio ambiente creado por ellos.

Las expediciones ya realizadas han sido, todas ellas, un rotundo fracaso. Elcano con Loaisa, Saavedra, Grijalba o Villalobos han visto hundirse sus ilusiones como sus navíos y los supervivientes sólo lo han sido para relatar un sinfín de penalidades, acechanzas y ausencia de compensaciones con metales preciosos. Pero la que terminó con cuantas esperanzas aún pudieran quedar, fué la de Ladrilleros.

BREVE RESEÑA DE ESTAS EXPEDICIONES

De la famosa de Magallanes, que a tantos costó la vida, sólo volvieron con Elcano veintiún hombres. De la de Loaisa, diecisiete, y, como dice Urdaneta: "Todos los demás eran ya muertos", y tardaron en su vuelta "once años menos veinte días", y, entre paréntesis, diré que esta expedición la componían la nao "Anunciada" (que se separó en el Estrecho de Magallanes y no se ha vuelto a tener noticias de ella y de su tripulación); la "Santi Spiritus" (que perdióse en el Cabo de las Vírgenes); el galeón "Santiago" (que separó una tormenta y llegaron catorce, más que hombres sombras humanas, a Nueva España); la "San Gabriel" (que enviada por Loaisa para buscar al "Santiago" hace rumbo a España y llegan a Galicia diezmados y en el más lastimoso de los estados); la "Santa María del Parral" (¡pavor pone sólo su recuerdo; se conjuran algunos de sus tripulantes, matan a los oficiales y capitanes y dan de través con ella en una isla, tras horripilante peregrinar, escapan tres, que, conocido su crimen, son ajusticiados; por lo tanto, todos los tripulantes de esta nao sucumbieron); y la "San Lesmes" (de la cual no tenemos noticias y se ha conjeturado que debió acabar por agotamiento en una apartada isla —la llamada de Tepojue—, no teniendo para ello más que indicios, y, éstos, el haber hallado en 1772 en dicha isla esqueletos humanos y una muy antigua cruz).

(Puede consultarse para todo lo que antecede el tomo IV y V de la "Colección de Documentos" de Navarrete; los libros IV, V y VI de la Historia Gral. de Filipinas, de Agandaru Moriz; el libro I de la "Conquista de Molucas", de Argensola; el libro II parte 2.ª de Oviedo; y la Década IV libro I y la Década V de Herrera).

De la expedición de Grijalba, compuesta por el navío "Santiago" de 120 toneladas que salió de Paita en 18 de septiembre de 1536, la vemos ya en la isla de Quaroax, a primeros de julio de 1537 cuando la nao empieza ya a dar señales de agonía y quedan a bordo ella 38 hombres blancos y 14 de color, hasta que en agosto decide abandonarlo por no poder repararlo y estar tan famélicos que "...no teníamos ni aparejo ni fuerzas para poder gobernallo... (según la "Relación", de Miguel Noble), y el comandante muere asesinado por sus propios hombres (García de Escalante y Alvarado en Relación del viaje de Villalobos", "Colección de Documentos Inéditos del Archivo de Indias", 1.ª serie, tomo V, pág. 154), en Savaymm, donde dan de través con la nao cuando ya sólo quedan veinticuatro hombres; se pasan seis días para armar un batel y perecen interin diecisiete hombres: embarcan once y tres días después son hechos cautivos por los indios cuando ya sólo quedaban con vida dos blancos —Miguel Noble y Alfonso Camacho— y un mulato llamado Juan Prieto a quien aun mataron los indios.

De la expedición de Villalobos (dos naos, una galera y dos galeones), "...bien provistos de gente de mar y tierra, abastecidos de vitualla y lo demás que para aquellas navegaciones se requería. (March y Labores: Historia de la Marina Real Española, tomo II, libro VI, pág. 288). La podemos, con justificadísima razón, denominarla la expedición de las hambres. De trescientos setenta hombres se componía en diciembre de 1542 cuando empieza a ser acosada por el hambre y de tal manera que —según la Relación circunstanciada del viaje— a no ser por el arroz que lograron en unas sementeras de Mindanao todos hubieran perecido, y, más tarde, al intentar pasar a Luzón, mueren once castellanos. "Con este motivo y el de hallarnos todos tan flacos e rendido e acosados por el gran ambre que todos teníamos que no obiamos más que cuatro onzas de arroz e esto para pocos días nos ficimos a la mar..." y, en Sarragan, hallaron una carta del P. Santisteban, prior de los Agustinos, en la cual decía "que iba en busca de don Rui Diaz de Villalobos con un bergantín, y que se habían muerto en aquela isla quince soldados ...yendo en busca de comida...", en Tendaya se habían quedado veintiún castellanos y "una nave uviose perdido en la bahía, donde se ahogaron diez hombres e quedaron cinco cautivos de los indios..." Villalobos, desesperado, trata inútilmente de entregarse a los portugueses que a la sazón se habían ya establecidos en Tidor, "quiere acogerse a la misericordia de Hernando de Sosa Tabora" para acabar con tanto infortunio y "juzgando fallida la empresa". Nueva sublevación de la gente española "...trájole mayor disgusto..." el 28 de octubre de 1543. Por fin se rinden y da comienzo la trágica procesión, calvario inacabable de aquellas sombras humanas que deambulan por todo el sur de Asia, entre salvajes o traidores, hasta que, en septiembre de 1549, rotos, diezmados y desesperados de volver ya a ver su patria, retornan algunos a Lisboa y de aquí a Sevilla.

(Puede comprobarse cuanto antedicho queda, a más de las fuentes ya citadas, en: "Histoire de la decouverte et la conquête des Indes par les Postugais", de Fernando López de Castanheda, traducción de Gronchi, París, 1553: en la correspondencia de los reyes con los gobernadores, que aparece en los "Comentarios", París, 1579; en el P. Fray Gaspar de San Agustín: "Conquista temporal y espiritual de las Islas Filipinas"; el P. Joaquín Martínez de Zúñiga: "Historia de lsa Islas Filipinas", Sampaloc, 1803; P. Francisco Javier de Montalván, S. J.: "El Patronato y la conquista de Filipinas"; P. Grijalbe: "Historia del Archipiélago Filipino"; P. Morga: "Sucesos de las Islas Filipinas", México, 1609; Nicolás de Soraluce y Zamalloa: "Miguel López de Legazpi": estudio biográfico publicado en "El Guipuzcoano", de San Sebastián, en 1864; Diego De Conto: "Observations sobre la causa de la decadencia de los portugueses en Asia"; C. Hugues: "Storia della geografia e della scoperta", Turín, 1885; y en Herrera, Oviedo, Navarrete, en las op. cit. y la "Colección de documentos inéditos relativos al descubrimiento, conquista y organización de las antiguas posesiones españolas de Ultramar", 2.ª serie, tomos I y II de las Is. Fs.; así como en "Apuntes interesantes sobre lo que puede ser útil..", Madrid, 1864 —que desconozco al autor y no se menciona—; y en "Asia Portugesa", tanto en la de Juan Bastros como en la de Faria de Souza, y, para terminar, diré que un muy abundante material se encuentra en los legajos 18 y 19 del cajón 6.º del estante LXVIII del Archivo General de Indias, así como en el legajo 8, cajón 1.º del estante CXXXIX; y en el Patr. 1, cajón 2.º, estante 1, legajos XXIV, XV y XVI; y en el estante 2.º, cajón 1.ª, legajo XIV, "Relaciones", de Alvarado, Escolante, Urdaneta, Latorre y Juan Noble, y aun en la "Real Cédula" al Marqués del Valle, de 20 de junio de 1526, (Patr, 1, estante 2.º, cajón X), en la que se le manda averiguar el paradero de las expediciones de Loaisa y Gaboto).

RAZON DE LA JUSTIFICACION ANTERIOR

Pero ¡es cierto!, ¿para qué recordar ahora esas expediciones anteriores? La emoción anubla nuestra memoria y el relato sería por demás penoso, a nosotros y también al lector; gracia sea hecha y si insinuamos antes algo, fué tan sólo para tratar de demostrar que la expresión de Soraluce: "...cuando los restos de la expedición de Villalobos llegaron a España en 1549, fué tal el pánico que se apoderó de los marineros y tan horrorizada estaba la opinión pública, que nadie quería oír hablar de las Islas del Poniente...", no fué, no, particular manifestación de apasionado admirador, sino justa y merecida calificación de un medio ambiente cierto y exactamente histórico, producto experimental de aquellas mismas empresas que iniciadas y concurridas bajo los más felices auspicios capaces de alimentar las más lisonjeras esperanzas de un retorno preñado de riquezas y felicidades; se trocaban, en su decurso, en un espantoso peregrinar en apocalíptica lucha por lograr, diezmados, subvivir.

Así, y meditando sobre ello, nadie extrañará que teniendo como tenían, en América precisamente, en aquella época, el logro de la opulencia relativamente fácil, nos llegare a parecer y diputaremos de quimérica ilusión, el pretender encontrar un hombre que postergando todo particular interés, dejase esa su segura comodidad y la fortuna cierta en un país ya afianzado y donde podía adquirir fortuna a manos llenas, y corriera, suicida, temerario o loco, tras los más crecidos riesgos de una —también segura y probada por la experiencia— peligrosa, costosísima e ingrata empresa, cuyo máximo premio, tras grandes sufrimientos y penalidades, y casi completa probabilidad de sucumbir intermedio, era: algún cargamento de clave de especia y... la satisfacción de su emperador.

MIGUEL LOPEZ DE LEGAZPI. (Fragmento del cuadro de Hombrados Oñativia, existente en la Sala Capitular del Ayuntamiento de Zumárraga, pueblo natal de Legazpi)

Así vemos en varias ocasiones que aun para ayudarse un virrey a otro, y a pesar del gran porcentaje de aventureros que llegan a América, no lo pueden hacer por mar, debido a la gran aprensión que todos sienten, particularmente en aquella costa del llamado Mar del Sur, hoy Pacífico. Y aun cuando lo consiguen, como cuando lo de Ladrilleros y tras las promesas y discursos que el gobernador de Chile se ve precisado hacer para reunir la dotación imprescindible para explorar el Estrecho de Magallanes en 1557, parece que el Destino, cruel e inflexible, ha de oponerse, cebándose en los temerarios de esta expedición, compuesta de las naos "San Sebastián" y "San Luis" (de la que sólo retornó ésta con Ladrilleros y ¡sólo tres marineros más!).

EL MAL CREDITO DE LA EMPRESA

El monarca no desconoce, no, esta aversión de sus súbditos por cualquier nueva empresa en las islas de la especería, y, así, cuando ya decidido, trata de ello, todo su empeño es que se hable con sigilo, que todo cuanto hay que tratar y organizar se haga de forma que no llegue a trascender a la masa que tiene que proporcionar los componentes de la expedición.

Don Miguel López de Legazpi
Cuadro de Oñativia, que se conserva en la Sala Capitular del Ayuntamiento de Zumárraga, pueblo natal de Legazpi

Sobre todo recomienda que no llegue a citarse el destino de la empresa. El temor de que llegue a conocerse le preocupa primordialmente, con un convencimiento pleno de que de divulgarse aquél, no encontrará a nadie que quiera embarcar.

De ese su gran temor, nace el enfado con el virrey, a quien llega a amonestar por el poco cuidado y secreto que ha tenido durante los preparativos. Esas sus quejas que no escatima, son sobradamente elocuentes. Algunas de ellas no podemos dejar de transcribir por considerarlas pruebas capitales de nuestra aseveración.

Primero diremos que las excusas que da el virrey en P. D. de una su carta fechada en México a 18 de mayo de 1560, dirigida al rey, es ya, de por sí sola, suficientemente elocuente y dice: "...Mándame V. M. reprender por haber comunicado este negocio... porque dello han nascido inconvenientes..." "E cierto que no he dado parte del negocio más de a las personas, cuyos paresceres envié, que no se pudo excusar y a don Antonio, mi hijo, para que hiciese relación a V. M., y con estas personas traté el negocio como cosa de que yo me quería informar por saber el camino y lo sulcedido a las armadas que han ido a las islas del Poniente, para si conviniese dar aviso a V. Magestad" "y en obra que andan hachas y martillos no se puede tener secretos, y como los navíos se hagan en el mar del Sur juzgan que no son para otro efecto, sino para la jornada de las Islas del Poniente..." (Carta, fecha. cit. de don Luis de Velasco a S. M. — Archivo de Indias, est. 58, cajón 3, legajo 9).

He ahí, que, a pesar de haber recurrido al embuste, el fantasma de las islas desgraciadas de la Especería se levanta pavoroso y no deja de atenazar a aquellos individuos egoístas que dejaron España con propósitos harto diferentes que el de aventurarse en un negocio que, además de peligroso, era improductivo.

Hemos dicho que se recurrió al embuste, y, antes de dejar esta carta de las manos, trataremos de probarlo transcribiendo el siguiente párrafo: "...aunque he publicado que se hacen para la contratación del Pirú e aseguridad de la Costa e aun por que esto tenga más apariencia hago llevar la artillería y municiones e recoger los vastimentos que los navíos han de llevar, en el puerto de Acapulco, que está cien leguas de aquí de esta costa más cerca del Pirú, que el puerto de la Navidad donde se hacen los navíos; y hechos vernan a rescibir la carga e gente..."

Juzgue el lector que cuando un monarca tan poderoso —o, en el caso, sus ministros— tienen que recurrir a tales ficciones; eran muy grandes sus empeños, muy ideales sus proyectos y... ¡cuán poco interesados como, con tanta saña, se ha querido cubrir la grandeza de nuestras empresas ultramarinas!

PROSEGUIMOS

Remacharemos aún el clavo.

Trataremos el asunto bajo otro aspecto muy diferente y, aún, conseguiremos nuevos y concluyentes ejemplos.

En efecto: pues sí, con esos ardides que he citado, se podía desfigurar y aun ocultar el objeto de la jornada a los marinos subordinados, no así, podía ser lo mismo, con su comandante que, por añadidura, había de sufragar la empresa; he aquí la dificultad: "nadie quería ni oír hablar" de tal negocio. Pues bien: Legazpi, no solamente conocía el fin y los motivos, sino que, aun presciente, se da cuenta —como luego veremos— de todos los riesgos y consecuencias y, sin embargo, magnífico, se decide y termina aceptando "...no porque esta tierra carezca de muchos que mejor que yo lo hicieran y sirvieran a vuestra magestad en esta jornada, si no por entender que nadie con más voluntad se dispusiera a ello..." ("Carta del general Miguel López de Legazpi a S. M. Cesárea de España e de las Indias, sobre el apresto del Armada que el dicho general debe llevar al descubrimiento de las Islas Philipinas", que fechada en México en 26 de mayo de 1563, y firmada por el mismo Legazpi, se conserva en el Archivo de Indias, Patronato I, estante 58, cajón 6, legajo 11).

Y aún, en otro párrafo, dice y promete hacerlo "...con el cuidado y fidelidad que debo y espero en Dios Nuestro Señor, que el viaje terna todo próspero fin y subceso para su Gloria y la buena y felice ventura de Vuestra Magestad..."

"...Y —prosigue más adelante— pues la empresa de este viaje es tan importante al servicio de V. M. y a la utilidad universal de sus Reinos e señoríos y tan peligrosa e trabajosa a Vuestra Magestad..."

Eliminando con ello la última duda que pudiéramos tener sobre si la premeditación, sobre la envergadura de la empresa no había sido suficiente o equivocada.

No. Nada de eso. Tenemos ya probado (en los artículos citados del periódico donostiarra) cómo Legazpi conocía perfectamente los deseos del soberano que anhelaba esa colonización, pero que entre todos sus valerosos e innúmeros súbditos, ya escarmentados o instruídos, no hallaba uno que, en conociendo el objeto de la expedición, quiera aventurarse en tan arriesgado e ingrato negocio.

Y ¡en fin!, que, para premio de su sacrificio, no debía esperar nada, absolutamente nada, como no fuera la satisfacción de haber cumplido un deber de humanitarismo, llevando a apartados pueblos la luz y los beneficios de nuestra religión y cultura.

RELIGION Y CULTURA

Sí, en efecto: ese es el fin que primordialmente se persigue. Mirando sólo a él se decide Legazpi y la empresa.

En la primera "Instrucción" que por orden de S. M. recibe Legazpi de la Real Cancillería de México, se le especifica concretamente que, pues, ha de ir solamente "...para llegar a ellas (las islas) e conseguir el fin que Su Magestad principalmente pretende de traer a los naturales de aquellas partes al conocimiento de nuestra santa fe católica y descubrir la navegación de la vuelta a esta Nueva España..." (Archivo de Indias, est. I, caj. I, legajo 23).

Urdaneta, que va en la expedición (de la que es uno de sus más entusiastas animadores) y que ya conoce aquellos parajes, nos muestra la razón de sus alegrías, que dice que no son otras que el ser "jornada de próspero subceso, donde se ha de dar principio de grande aumento de nuestra Santa Fe Cathólica..." ("Carta" de Urdaneta a Su Majestad. 20 noviembre de 1564. Archivo de Indias. Est. 60, caj. II, legajo 16).

ELOGIO AJENO

No queremos dejar estas líneas sin hacerlo.

Para ello nada nos parece mejor que transcribir aquí lo que dijera un viajero francés que residió largos años en Filipinas (Mr. Lafont) y que nos dice que "la colonización de las Islas Filipinas, hecha con el ausilio de las armas de la fe, tomó un carácter de estabilidad y homogenidad, que ninguna nación había dado ejemplo. Los ingleses dominan las naciones que han subyugado; las comercializan: pero no las colonizan, ni las convierten a su fe, ni las imponen un orden uniforme de leyes e instituciones, no son ni legisladores ni colonizadores; son conquistadores, mercaderes o factores...", y, como dice el Duque de Alençon, podemos presentarles con orgullo a los moradores de "estos pueblos de Filipinas, más civilizados, más independientes y más ricos que los de ninguna otra colonia en Asia ni en todo el Oriente..." (Mr. le Duc D'Alençon: "Voyages pour l'Orient". París, 1866, pág. 89).

Y más adelante, prosigue: "esta época —se refiere a la de Legazpi— de la historia de Filipinas es brillante, es verdaderamente digna de la gran raza española, de la raza titánica que se había impuesto voluntariamente la misión de civilizar al mundo ultramarino" (Ibidem).

En efecto: la diplomacia de Legazpi vence allí donde no hubiera surtido efecto las armas, y "es preciso decir en honor de la conquista de las Filipinas, que no fué contaminada con los actos atroces de crueldad de que fué víctima la humanidad en otras partes." "Viviendo en aquellos vosques vírgenes, solos, en medio de gentes salvajes y desconocidas, sin más armas que la palabra y más sostén que la fe... ¡Así conquistaron ellos todas las visayas! (F. Fagor, en su libro "Reinsen in den Philippinen". Berlín, 1873).

"El sistema de Legazpi —dice Mañé y Flaquer, en "El Oasis", tomo II, cap. XVIII, pág. 355— fué el de ganar el corazón y voluntades de los indios, y esto lo consiguió por medio de la política, la persuasión, la tolerancia, la rectitud y la paciencia..."

Así puede, con razón, decir Ispizna: "No habrá en la historia de ninguna conquista soldado que haya hecho menos uso de la fuerza, no viéndose a ello obligado... Admirable Legazpi, digno eres de toda honra y de toda loa, y tu memoria pasará a través de los tiempos rodeada de una aureola de gloria sin manchas ni nubes que empañen tu bendecido nombre..." (Tomo II, cap. IX, páginas 258 y 259).

Y como dado el innúmero de elogios que se han tributado, sería prolijo, a más de monótono el publicarlos, los dejaremos en este punto en gracia a la brevedad impuesta por los límites acostumbrados en un periódico, aunque sin dejar la intención de volver sobre el tema atractivo y grato por todos conceptos.

G. HOMBRADOS OÑATIVIA

Barcelona, 20 de diciembre de 1941.

1541. Fundación de Santiago de Chile

"Pero hay otro mar todavía más "español. No somos hijos suyos, "sino que podemos alegar los de "rechos de paternidad. En 1513 "lo descubrió Vasco Núñez de Bal-"boa, bautizándolo: Mar del Sur. "Y no sólo el hallazgo, que ya se "ría bastante, es que en el Mar "del Sur fué donde se extendió "sin límites el genio hispánico."

García Sanchíz. — De un artículo publicado en "La Información", de Cádiz.

DESDE la gloriosa jornada, preñada de felices augurios, en que un puñado de españoles avizoró, por primera vez, en el Darién la vasta magnificencia del Gran Océano, un anhelo incontenible se apoderó de navegantes y conquistadores. El mismo vigoroso impulso que llevó a Colón y los suyos a lo largo del proceloso Atlántico, reverdecía luego, encendiendo su ardorosa llama sobre la amplitud de las extensiones oceánicas.

Hacia el Norte, nunca seductor para los corazones ibéricos, fueron recorridas tan sólo las márgenes californianas, hasta la opulenta Puerta de Oro. Hacia el Oeste, esa ruta del Sol poniente que podemos bien considerar como propia, arrastró los más audaces anhelos en su seguimiento, hasta dar con ellos en las costas del deseado Extremo Oriente y sus cuasi fabulosas Indias. No era un puro y simple deseo de conocimiento el que albergaban bajo sus frentes nuestros nautas legendarios; más que una vaga apetencia de lejanías, perseguían el intento de ceñir a la Tierra un cinturón de dominio.

También hacia el Sur corrieron los afanes que se alimentaban, a un tiempo, de ambición y generosidad. No hace muchos días recordábamos a Pizarro y su magna gesta por tierras índicas. Hoy, y antes de que fenezca este año de 1941, pleno de conmemoraciones fastas y nefastas de su parejo en el quinientos, queremos dedicar una breve meditación al acto fundacional de la hoy capital de Chile, colocada por su iniciador bajo la advocación del Apóstol patrón de las Españas.

* * *

Asentar los cimientos de una ciudad nueva es una a modo de creación artística, mediante la cual el fundador se proyecta hacia el futuro, apoyado en su creación. Si así lo consideramos nos será más fácil imaginar y entender este brillante capítulo de la gesta americana.

Mudable a lo largo de los tiempos, sujeta a las contingencias imprevisibles, viva y activa, la ciudad se va haciendo a sí misma. No es fácil prever sus fases diversas y su último destino. Pero sí cabe a quien ponga de sus cimientos la primera piedra, imprimirle un temple y un espíritu que serán ya indefectibles.

El campesino que hunde bajo el mantillo jugoso una simiente de manzana, no puede nunca prever si será pasto de los gusanos, si se agostará el tallo temprano bajo implacable sequía o si el rayo vendrá a derribar el árbol ya formado, pero le cabe siempre la certeza ineludible de que su semilla habrá de fructificar en todo caso en un manzano y no en otro árbol cualquiera. Así del temple inicial que el fundador imprima en la ciudad, habrá de seguirse, necesariamente, todo el proceso de los tiempos venideros.

Pedro de Valdivia, valeroso conquistador de la fértil faja de terreno que se extiende desde las cumbres andinas a las márgenes del Mar Austral, poseyó todas las peculiares características que informaron el ánimo de sus hermanos de conquista, pero tuvo entre ellos raras y especiales cualidades. Menos temerario que muchos otros, pese a su trágico fin, procedió siempre con presencia de ánimo y singular prudencia, dentro de la común audacia. Dígalo, si no, la acertada construcción del fuerte de Santa Lucía, cabe la proyectada ciudad, que hubo de defenderla más tarde con toda eficacia.

Iniciados ya sus años maduros, en la sazonada cuarentena, realiza su labor Pedro de Valdivia. Y ella será también, desde su nacimiento, madura, con la serenidad de las cosas sólidamente asentadas. En la sucesión de los siglos Santiago de Chile ofrecerá ya un grave perfil señorial, hechura del que cupo a su fundador. Ciudad inteligente, dotada de un característico amor a la cultura, menos estridente que muchas otras entre sus hermanas. El gusto por lo tradicional comunicará serenidad a sus acciones. Y, segura de sí misma, superará todos los pasos difíciles, con la decisión de quien se ve asistido por la íntima confianza en la magnitud de su destino.

Situada junto a las márgenes de un claro río, en el fondo de un valle ameno y apacible, su topografía es pareja a la de las ciudades eternas de la Historia.

¿Por qué escogió el buen Pedro de Valdivia tal paraje? Una vez más daremos con la razón en el paralelismo con la creación artística. Se estudian los planos de la futura ciudad, se la dota desde su principio de defensas que acrecienten las naturales, se le dan nombre y contextura; todo ello del mismo modo que el artista utiliza los elementos técnicos en su tarea. Pero es preciso partir de un punto inicial, que sólo puede hacer mediante el don divino de inspiración. Algo de esto debió de sentir Pedro de Valdivia, cuando a la vista del valle de Mapochó su corazón se esponjara gozoso, con las ternuras del presentimiento y la enunciación.

Grandes destinos caben al hombre, pero entre los que nacen de sus ansias de inmortalidad en la memoria de las gentes, pocos tan llenos de sublime emoción como el que logra el fundador de una ciudad. Con la modestia propia de los verdaderamente grandes, y con el cristiano fervor de su raza, Pedro de Valdivia da el nombre del Santo Protector de su patria a la ciudad recién fundada. Pero su nombre no habrá de olvidarse por ello y ya al correr del tiempo y sus azares, los ciudadanos de Santiago recordarán con admiración la memoria de su iniciador.

* * *

"Poblé en un valle que se llama Mapocho, la ciudad de Santiago del Nuevo Extremo, a 24 de febrero de 1541, formando cabildo y poniendo justicia." En esta forma escribía el mismo Valdivia al Emperador Carlos V, y en la llaneza y sobriedad de tales palabras, pese a su tremendo significado, hallamos la definición de aquel ánimo lleno de recio temple y justa ponderación.

Poco más de un año después el César Carlos confiere a la nueva ciudad altos honores en su escudo de armas. En éste vemos a un león rampante sobre campo de plata, con una espada desnuda en la mano con ocho veneras de oro de Santiago por bordura. Sus títulos son de "Noble y Leal".

Hispana traza con hispana leyenda. En las márgenes del Mar del Sur, ilimitado campo al genio hispánico, Santiago de Chile fué y es remota avanzada de una cultura occidental, católica y eterna.

R. J. S.

M.C.D. 2022

LOS JAPONESES OCUPAN EN HONG-KONG LA CIUDAD DE VICTORIA

Funerales en Madrid por los Caídos de la "División Azul"

Ocho ministros los han presidido, asistiendo numerosas personalidades

MADRID, 20. — Organizado por la Delegación Nacional de ex Combatientes, esta mañana se han celebrado solemnes funerales en la iglesia de Santa Bárbara, por los Caídos de la "División Azul".

A la derecha del presbiterio presidían los ministros del Ejército, Gobernación, Marina, Educación Nacional, Trabajo, Justicia, Agricultura e Industria y Comercio. El vicesecretario general del Movimento ostentaba la representación del Ministro Secretario general del Partido. También asistieron el Jefe de la Casa Militar de Su Excelencia el Jefe del Estado, el subsecretario de Trabajo, vicesecretario de Servicios, delegados nacionales de la Sección Femenina y Justicia y Derecho; consejeros nacionales, Sancho Dávila, Rivero y Panizo, canciller de la Hispanidad, presidente del Tribunal Supremo, una representación del Alto Jefe del Estado Mayor, jefe del Gabinete Diplomático del ministro de Asuntos Exteriores, Gobernadores militar y Civil, Alcalde, presidente de la Diputación, secretario del Consejo de la Hispanidad, jefe regional accidental de Milicias, director general de Seguridad, delegado provincial de ex Combatientes, Fiscal Superior de Tasas, secretario nacional de Administración, jefe de protocolo de la secretara general del Movimiento, delegado provincial Sindical, general Millán Astray, inspector provincial de Distritos, secretario nacional de Industrias Químicas, destacadas jerarquías del Partido Nacional-Socialista y Fascista, familiares de Caídos y Heridos en convalecencia de la "División Azul".

Sobre el túmulo descansaban las banderas de España y del Movimiento. Le daban guardia una representación de ex Combatientes. Ofició el clero parroquial, y, al final de la misa, rezó un responso el párroco de Santa Bárbara, don Esteban Díaz. A la terminación del acto fúnebre, los ministros saludaron a los familiares de los Caídos. — Cifra.

Fallecimiento del general Fernández Pérez

MADRID, 20. — Ha fallecido en Madrid, el teniente general del Ejército, don Emilio Fernández Pérez, presidente del Consejo Supremo de Justicia Militar, consejero nacional de F. E. T. y de las J. O. N-S., y presidente del Casino de Madrid.

El general Fernández Pérez, procedía del Arma de Caballería y de oficial, participó en la campaña de Cuba, donde tuvo una actuación brillantísima. En Africa, durante el año 21, y en la campaña de Tizzi-Azza, se cubrió de gloria y obtuvo la Medalla Militar. En el año 25, y con el grado de coronel, tomó parte en el desembarco de Alhucemas. Cuando se proclamó la República, ocupaba el cargo de Capitán general en Burgos, e inmediatamente lo renunció. Fué jefe de la sublevación del 10 de agosto en Madrid, y por su actuación en ese Alzamiento, mereció la Medalla de Sufrimientos por la Patria.

Al iniciarse el Glorioso Movimiento, el general Fernández Pérez se hallaba en Madrid. Después de grandes persecuciones, pudo pasar a la zona nacional, donde fué nombrado Inspector de la Guardia Civil, cargo que desempeñó hasta que, al reorganizarse el Consejo Supremo de Justicia Militar, el Caudillo le designó para ocupar la presidencia. Contaba en la actualidad 71 años de edad. — Cifra.

Togo se dirige oficialmente a los cuatro Estados neutrales iberoamericanos

«EL JAPON NO TIENE CONTRA ELLOS NINGUNA INTENCION AGRESIVA»

OKIO, 20. (S. E. T.). — Oficialmente se comunica que el ministro de Asuntos Exteriores, Togo, ha dirigido a los cuatro Estados neutrales sudamericanos — Argentina, Chile, Perú y Brasil — un mensaje rechazando categóricamente las acusaciones formuladas por la Gran Bretaña y los Estados Unidos, de que el Japón abriga determinadas intenciones contra dichos países iberoamericanos. En el mensaje se hace resaltar que la verdadera finalidad del Japón en la guerra actual es eliminar la influencia de Inglaterra y Norteamérica en el Asia Oriental, que perturba constantemente la estabilización y pacificación de aquellos territorios. Se agrega que el Japón, mirando a su propia seguridad, tiene únicamente la intención de contribuir a la estabilidad y tranquilidad del Asia Oriental, así como a la paz mundial. Dice, por último el mensaje que el Japón tiene la esperanza de que los cuatro Estados mencionados no se dejarán influir por una mal intencionada propaganda de las potencias anglosajonas. — Efe.

La conferencia panamericana tendrá lugar el día 15 de enero

BUENOS AIRES, 20. — Según informaciones procedentes de Wáshington, la conferencia de los ministros americanos de Asuntos Exteriores se celebrará el día 15 de enero. Se cree que el programa de la runión no contendrá discusión sobre temas militares. Los dos puntos principales a tratar se referirán a las medidas generales de defensa del hemisferio y la colaboración económica entre las naciones del Continente. También se estudiarán algunas disposiciones contra los elementos revolucionarios, sobre las exportaciones de mercancías y sobre el aumento de la producción de determinadas materias primas, tales como cobre, manganeso y plomo. — Efe.

HOMBRES DE VALOR — por Irurozqui

—Mi marido es un prodigio en eso de soltar discos...
—¿Es atleta?
—No señor; viajante de una casa de gramófonos.

El Delegado Nacional de Prensa en Barcelona

Esta mañana, el camarada Aparicio recibió a los directores de los diarios locales

POR EL MICROFONO DE LA JEFATURA DE PROPAGANDA PRONUNCIO UNA VIBRANTE ALOCUCION

Esta tarde, a las seis, ha visitado los locales de «Solidaridad Nacional» y LA PRENSA

Anoche, procedente de Tarragona, llegó a nuestra ciudad el Delegado Nacional de Prensa, camarada Juan Aparicio.

Acudieron a la estación a esperarle, el secretario provincial de Prensa, camarada Bernabé Oliva; Consejero Nacional y director de "Solidaridad Nacional", camarada Luys Santa Marina; secretario político del Gobernador civil, camarada Gibernau, directores de periódicos y otras personalidades.

El camarada Juan Aparicio, que viene acompañado de su secretario particular, después de saludar a quienes acudieron a recibirle, se retiró al hotel donde se hospeda a descansar.

REUNION CON LOS DIRECTORES DE LOS DIARIOS LOCALES

A las doce del día, en el Gobierno Civil, el camarada Aparicio ha recibido a todos los directores de la Prensa barcelonesa.

Con el Delegado Nacional de Prensa estaba el Gobernador Civil y Jefe Provincial del Movimiento, camarada Correa, y secretario provincial de Prensa.

El camarada Aparicio dió a los directores de los diarios las consignas del momento para orientación del periodismo nacional.

EN LA JEFATURA PROVINCIAL DE PROPAGANDA

Después de la reunión en el Gobierno Civil, el Delegado Nacional de Prensa, acompañado del Gobernador Civil y Jefe Provincial del Movimiento y del Consejero Nacional, camarada Santa Marina, se trasladó a la Jefatura Provincial de Propaganda, visitando el local de la misma.

Por el micrófono de la Jefatura, y en la emisión que habitualmente dicho Departamento dedica diariamente, el camarada Aparicio pronunció la siguiente alocución:

"Español s de Barcelona, camaradas de la Falange Catalana:

Yo soy un español más que se ha sentido cautivado y seducido por el embrujo de estas tierras que han nacionalizado a tantos español s que vinieron a ellas, y hasta los que vinieron con las armas en la mano. Digo que "han nacionalizado", porque les faltaba el conocimiento de estas tierras para s ntir y conocer a España totalmente, d sde la punta de Finisterre hasta el otro límite que aprendimos en la escuela al estudiar, cuando niños, el mapa de España.

Y este conocimiento engendró instantáneamente el amor para las tierras catalanas, qu son las primeras tierras de España por la belleza de su paisaje, por el carácter de su historia española y por toda la potencialidad histórica de su porvenir. Y estas tierras al ser conocidas por los españoles que han ido viniendo a ellas, les ha hecho más completos y cabales. Yo, como dije al principio, soy un cautivado más por ellas; y como al fin y al cabo soy un hombre público, no por el cargo qu desempeño, sino por mi profesión vocacional de periodista, creo un deber el manifestarlo en este diario hablado que se me ofrec , que se me brinda desde la emisora, y por ello hago esta confesión irrevocable.

Camaradas: ¡Arriba Cataluña! ¡Arriba España!"

Terminada esta visita, el Delegado Nacional marchó al hotel donde se hospeda.

VISITA A LA REDACCION DE "SOLIDARIDAD NACIONAL" Y "LA PRENSA"

A las seis de la tarde el camarada Juan Aparicio y el Gobernador civil y Jefe provincial del Movimiento han visitado las Redacciones y talleres de «Solidaridad Nacional» y LA PRENSA.

Fué recibido por los directores de dichos diarios, camaradas Santa Marina y Sánchez Gómez, y por el personal de los dos diarios.

El camarada Aparicio visitó detenidamente nuestra casa y conversó con todos los redactores y personal de talleres.

Se combate en los últimos reductos de la isla

UN BARCO INGLES DE GUERRA, HUNDIDO EN LA BAHIA

TOKIO, 20. (S. E. T.) — *Autorizadamente se notifica que las principales posiciones de la isla de Hong-Kong y la mayor parte del territorio se hallan en poder de las tropas japonesas.*

Se confirma oficialmente que las tropas japonesas han ocupado la ciudad de Victoria. Los ingleses se han retirado hacia el cerro Victoria. — Efe.

Los ingleses se retiran hacia el Este de la isla

TOKIO, 20 (S. E. T.). — Las tropas británicas se han retirado hacia el este de la isla de Hong-Kong. Las fuerzas niponas se dedican, según informes oficiales, a aniquilar los últimos restos de la resistencia enemiga.

Los ingleses, que se han visto obligados a abandonar la ciudad de Victoria, ofrecen alguna resistencia en el fuertee situado sobre la ciudad, el cual es atacado incesantemente con fuego de artillería. En varios lugares de Victoria existen enormes incendios. — Efe.

Buque de guerra inglés, hundido frente a Hong-Kong

SHANGHAI, 20. — *Según informa un corresponsal del frente japonés, un navío británico, probablemente un crucero, fondeado en la bahía de Shumshui, cerca de Hong-Kong, fué hundido ayer por las bombas lanzadas por un avión japonés aislado.*

Se observó que el navío fué alcanzado por dos proyectiles y comenzaba a hundirse. — Efe.

Las operaciones por la conquista de Hong-Kong, continúan activamente

LONDRES, 20. — Según la Agencia Reuter, el gobernador de Hong-Kong ha cablegrafiado esta mañana que siguen desarrollándose las operaciones sobre la isla. — Efe.

La guarnición de Hong-Kong se retira a Victoria-Park

LONDRES, 20. — Las tropas británicas que defienden la plaza de Hong-Kong se han retirado a Victoria Park, según informaciones oficiosas. — Efe.

Gigantescos incendios en la ciudad abandonada de Victoria (Hong-Kong)

TOKIO, 20. — Después del desembarco en Hong-Kong, comunican de esta ciudad a la capital japonesa, las tropas niponas combaten ahora para vencer la resistencia de las fuerzas británicas que se sostienen en la línea de defensa emplazada desde la cumbré del monte Davis, al oeste, hasta la del monte Sywan, en la parte oriental de la isla.

También ofrecen resistencia los efectivos británicos que se encuentran en las posiciones próximas al "Victoria Park de Victoria City" y al cabo Stabley. Incendios gigantescos destruyen diferentes barrios de la ciudad de Victoria. — Efe.

Un embajador de Chiang-Kai-Shek ha sido hecho prisionero en Hong-Kong

NANKIN, 20. — El embajador de Chung-King en Berlín, antes de la declaración de guerra en 1939, doctor Yen, ha sido hecho prisionero por las fuerzas japonesas en Hong-Kong. Se cree que otras muchas personalidades chinas se encuentran en la ciudad, si bien otras lograron antes de la ocupación japonesa huir, utilizando el avión nocturno. —Efe.

Se carece de información de los soldados canadienses de Hong-Kong

OTTAWA, 20. — El Departamento de Guerra del Canadá carece de información de los soldados canadienses que se encuentran en Hong-Kong, según ha declarado el ministro de dicho Departamento, Ralston. Añadió que la interrupción de comunicaciones con dichas unidades quedó comprobada a media mañana del viernes. — Efe.

El Gobierno canadiense no ha recibido, desde el viernes, comunicación alguna de sus tropas

SHANGHAI, 20. (S. E. T.) — En Wáshington se declara el sábado que la situación en Hong-Kong es muy confusa y, al parecer, peligrosa para los ingleses. En Ottawa ha manifestado el ministro de Defensa canadiense que desde el viernes por la mañana no se ha recibido ninguna comunicación de las tropas del Dominio que se encuentran en Hong-Kong. Además se declara que la aviación japonesa realiza constantes ataques contra la isla de Wake. — Efe.

Wáshington, probable escenario de la conferencia interaliada

Tendrá lugar en enero, y asistirán representantes de los Estados Unidos, Inglaterra, de la U. R. S. S. y de los Gobiernos exilados

MEJICO, 20. (S. E. T.). — Se asegura que el Consejo de Guerra aliado se reunirá en Wáshington a fines de enero próximo.

Los Estados Unidos, Inglaterra y la U. R. S. S., realizan ya los preparativos para la celebración de la reunión, a la que es probable que asistan también delegados de los gobiernos exilados en Londres. — Efe.

Se cree que se celebrará en Wáshington

LONDRES, 20. — Los rumores de reunión de una conferencia interaliada en Wáshington para el mes de enero, si bien no han sido confirmados, se consideran muy posibles, escribe el corresponsal diplomático de la Agencia Reuter.

Afirma que la capital estadounidense es el lugar adecuado para la reunión, que permitiría el intercambio de informes, la discusión de los problemas estratégicos y la distribución de los recursos comunes, así como el estudio de la cuestión de la producción, y sería por todo ello oportuní ima, añade el corresponsal, que también es de sumo interés el estudio de la colaboración en la postguerra. — Efe.

Desde hace tiempo se celebran ya conferencias entre los aliados

WASHINGTON, 20. — Al recibir hoy a los periodistas el Presidente Roosevelt, afirmó que desde hace algún tiempo se están celebrando conferencias entre los países aliados contra las potencias del Eje. El Presidente se negó, sin embargo, a tratar de la posibilidad de la reunión de una conferencia militar interaliada para estudiar un plan estratégico común. — Efe.

Continúan los combates en Rusia

17,000 toneladas mercantes británicas, hundidas

DESTROYER SOVIETICO, HUNDIDO

Comunicado alemán

GRAN CUARTEL GENERAL DEL FUHRER 20. — El Alto Mando de las fuerzas armadas alemanas comunica:

"En el sector central del frente del Este continúan encanizadamente los combates. El enemigo ha sufrido nuevas pérdidas de gravedad. Formaciones de bombarderos, «Stukas» y cazas han aniquilado las posiciones de campaña del adversario, y las baterías y han dispersado con fuego de ametralladoras y bombas las columnas soviéticas motorizadas.

Otros ataques aéreos de eficacia han sido dirigidos contra bases aéreas e instalaciones ferroviarias.

Un mercante ha sido alcanzado en el mar de Barent por bombas pesadas. En el mismo mar se ha desarrollado un combate nocturno entre los contratorpederos alemanes y los soviéticos. Un navío enemigo fué hundido por un torpedo, y otro resultó averiado por la acción de la artillería. Los contratorpederos alemanes regresaron sin daños a sus bases, después de esta acción eficaz.

En la lucha contra la navegación inglesa de abastecimiento, los submarinos han hundido en el Atlántico cuatro mercantes enemigos con un desplazamiento total de 17,000 toneladas. Además, fueron averiados por nuestros torpedos otro mercante y dos petroleros.

En el Canal de San Jorge, nuestros aviones, en vuelo de reconocimiento marítimo armado, aniquilaron anoche a un petrolero de 8,000 toneladas, que navegaba en convoy.

En Africa del Norte, las fuerzas germano-italianas se han desprendido metódicamente del enemigo, después de rechazar sus ataques. Los aviones alemanes bombarderon anoche las instalaciones militares del puerto de Tobruk, colocando impactos directos sobre los objetivos. — Efe.

Aeródromos del Eje, ocupados por los ingleses

LONDRES, 20. — Oficialmente se informa que durante su avance en Cirenaica, las fuerzas británicas han ocupado una serie de aeródromos en los que han encontrado unos setenta aparatos averiados por los bombardeos previamente realizados por la RAF contra los mismos, y otros cien aviones que en buen estado han sido abandonados por las fuerzas del Eje. — Efe.

"Portugal se juzga en el derecho de ser tratado con lealtad"

«No se puede poner a los pueblos en el trance de impedirles distinguir los servicios de los agravios»

OLIVEIRA SALAZAR DA CUENTA A LA CAMARA PORTUGUESA DE LA OCUPACION DE TIMOR

LISBOA, 20. —*La Asamblea Nacional ha sido expresamente convocada para ayer tarde, a las cinco, anunciándose que el Jefe del Gobierno, señor Oliveira Salazar, haría una comunicación acerca de graves acontecimientos ocurridos en la isla Timor.*

La Cámara se encontraba repleta, y una multitud llenaba las calles que rodean el Palacio de la Asamblea.

El doctor Salazar hizo su entrada en el salón de sesiones entre apoteósicos aplausos y, escuchado en medio de la mayor emoción, hizo las siguientes declaraciones:

Comenzó diciendo que no venía a pronunciar un discurso más, sino a hacer a los representantes del país una fría exposición de hechos. Ellos ya sabían, por la nota del Consejo de ministros publicada la víspera, que en Timor habían ocurrido acontecimientos graves.

En efecto, el día 17, por la mañana, fuerzas holandesas y australianas, procedentes de la zona de la misma isla, que es posesión neerlandesa, habían desembarcado en Dilly, capital portuguesa del territorio, bajo pretexto de defenderla de un inminente ataque japonés.

Añadió que el Gobierno portugués no dudaba un instante en dar al país conocimiento total y completo de los hechos acaecidos hasta este momento.

Decidía dejar sin comentarios la reciente campaña de cierta Prensa acerca de Timor y los recelos que parecía causar la política portuguesa de valorización de aquella colonia; de la misma forma prefería no comentar la campaña entre interesada y ridícula, en la que se envolvían al mismo tiempo pretensiones y monopolios no conseguidos y el temor de infiltraciones japonesas, no obstante existir solamente catorce súbditos nipones en Timor.

Hizo a continuación la historia de las negociaciones entre Portugal e Inglaterra acerca de Timor. Fueron aquéllas iniciadas el 4 de noviembre último y tuvieron por base la preocupación que inspiraba al Gobierno británico el problema de la defensa de Timor contra un posible ataque japonés.

Inglaterra invocaba la necesidad de prever el auxilio a prestar en caso de agresión, en conformidad con los tratados de alianza. El Gobierno portugués comenzó por considerar improbable un ataque japonés, dadas las relaciones de buena amistad existentes entre Portugal y el Japón, aun cuando no rechazó el examen del asunto solamente para la hipótesis improbable de una agresión. Las conversaciones se desenvolvieron siempre en el plano de que el Gobierno portugués consideraba como único posible. Incluso se aceptó la idea de enviar a un oficial portugués a entrevistarse con el Alto Mando británico en Singapur. En cierto momento el Gobierno inglés hizo saber que en caso de ataque japonés a Timor, el auxilio sería prestado por medio de las fuerzas estacionadas en la zona holandesa de la isla. Como el asunto debía ser examinado en conversaciones que habían de celebrarse en Singapur, el Gobierno portugués avisó de aquella hipótesis al gobernador de Timor, pero haciendo observar que la colaboración de tropas extranjeras sólo podía ser aceptada si la colonia fuese objeto de un ataque. Justamente se definió que tal colaboración no podría en ningún caso tener carácter preventivo.

En los días 9, 11 y 12 de diciembre volaron aviones australianos sobre la colonia. Como se trataba de una flagrante violación de la neutralidad, se hizo la debida protesta en Londres. El 15 de diciembre se entregó al embajador portugués en Londres una nota del Gobierno británico en la cual, invocando los tratados de asistencia, se ofrecía inmediata colaboración militar por medio de las tropas estacionadas en la zona holandesa. Tal ofrecimiento no podía aceptarse por razones ya alegadas.

El día 16 se comunicó al ministerio de Asuntos Exteriores en Lisboa que en las proximidades de Timor habían aparecido submarinos y se anunció que el gobernador de la isla sería convocado para una conferencia en la mañana siguiente. Se dió también una comunicación del Encargado de Negocios de Holanda en Lisboa y se insistió, por el embajador portugués en Londres, para la aceptación de una inmediata colaboración militar.

Una vez más el Gobierno portugués se negó a negociar sobre esta base, volviendo a definir con honda precisión su punto de vista. El día 17, por la mañana, el embajador de Inglaterra en Lisboa hizo una nueva visita al ministerio de Negocios Extranjeros. Nueva insistencia invocando el peligro inminente para la colonia portuguesa y nueva negativa por parte del Gobierno portugués. En el mismo momento en que esto ocurría en Lisboa, habían desembarcado ya en Timor las fuerzas australianas y holandesas. La conferencia anunciada con el gobernador fué, no ya para negociar con él, sino para intimarle a consentir el desembarco, el cual solamente podía Portugal ofrecer una pequeña fuerza de policía local.

El gobernador protestó inmediatamente ante los Gobiernos australianos y de las Indias Holandesas.

Para terminar, Salazar afirmó que Portugal tiene conciencia de haberse conducido con honda lealtad y seriedad, por lo que se juzga en el derecho de ser tratado en idéntica forma. Concluyó afirmando que lo mismo a los grandes imperios que a los pueblos más pequeños y menos fuertes no se les puede permitir perder la calma necesaria para distinguir los servicios de los agravios.

La declaración del Jefe del Gobierno portugués ha sido recibida por todo el país con fervorosas pruebas de adhesión y de vibración patriótica. — Efe.

El Japón, satisfecho de poder contribuir a la liberación de Filipinas

DESEA VERLA CONSTITUIDA EN NACION VERDADERAMENTE INDEPENDIENTE

Comentarios del diario japonés «Times and Advertiser»

TOKIO, 20. (S. E. T.) — El diario japonés «Times and Advertiser» dice que no constituiría ninguna sorpresa el que los filipinos se deshiciesen algún día del mando de los oficiales yanquis con objeto de llegar a una inteligencia con el Japón.

Agrega el diario que si las islas Filipinas fuesen independientes, sus habitantes no se verían complicados en una lucha que a ellos no les importa.

El Japón se siente satisfecho de poder contribuir a la liberación de Filipinas del yugo norteamericano a fin de que se constituya en el sur del Japón una nación asiática verdaderamente independiente. — Efe.

Discurso del ministro de Hacienda japonés

TOKIO, 20. — En la reunión celebrada por los principales representantes de la Banca y la industria japonesa el ministro de Hacienda, Kaya, ha pronunciado un discurso en el que afirmó que la tarea asumida por el Japón y cuyo objetivo es la instauración de un nuevo orden en el Asia Oriental, podrá exigir un trabajo continuo durante varias decenas de años.

Después de la victoria militar, —agregó— será preciso disciplinar las fuerzas económicas y financieras y los recursos e instalaciones industriales de los nuevos territorios, con el fin de encaminarlos a la realización de la prosperidad que perseguimos.

El ministro terminó diciendo que todo lo que el Japón ha realizado hasta ahora en este terreno no es nada al lado de lo que habrá de hacer en el porvenir. — Efe.

Los súbditos anglo-yanquis gozan de trato excelente en el Japón

TOKIO, 20. (S. E. T.) — Cuatrocientos súbditos norteamericanos y ocho quinientos ingleses gozan en el Japón de absoluta libertad, y sólo a doscientos sesenta súbditos de ambos países se les ha restringido la libertad de movimientos.

Esta noticia la ha facilitado el viernes el portavoz oficial japonés rectificando otras informaciones susceptibles de causar una impresión errónea sobre el trato reservado a los extranjeros enemigos en el Japón.

Los miembros de las representaciones diplomáticas continúan en sus edificios oficiales y son atendidos por funcionarios especiales del Ministerio de Relaciones Exteriores del Japón.

Las autoridades japonesas acceden en cuanto es posible a todos los deseos de los extranjeros, e incluso reciben ramos de flores.

Los funcionarios norteamericanos que se hallan en China han rogado a las autoridades japonesas que comuniquen a los Estados Unidos que se les trata bien y que pueden continuar desplegando sus actividades. — Efe

Para invernar en CANARIAS
Gran Hotel Taoro
Puerto de la Cruz (Tenerife)
TEMPERATURA 20 GRADOS TODO EL INVIERNO. PENSION COMPLETA, DE 25 A 35 PESETAS. GRAN CONFORT.

CONTINUA EL AVANCE JAPONES EN MALASIA

Se espera una ofensiva de gran envergadura

BANGKOK, 20. — Las últimas informaciones relativas a la evacuación de Penang, indican que la retirada de los ingleses no puede ser efectuada conforme a los planes previstos.

Mientras las unidades británicas se incautaban de algunos barcos que quedaban disponibles, las fuerzas indígenas, compuestas en su mayor parte por indios, siguieron en Penang, con todo su material.

Seiscientos niños y mujeres europeos habían sido anteriormente enviados a Singapur, pero se abandonó a la población indígena a su suerte. Radio Singapur se lamentaba de que la evacuación hubiese tropezado con tantas dificultades, a causa de que todos los obreros naturales del país, en lugar de ayudar a evacuar a la población británica, se escondieron en la "jungla".

Las noticias que se reciben de Mandalay, en Birmania, dicen que dos batallones de tiradores birmanos han pasado la frontera birmano-thailandesa y se han unido a las tropas de Thailandia y el Japón. Por otra parte Radio Rangoon, admite que las emisiones en lengua birmana, de la emisora de Bangkok, producen profundo efecto entre la población birmana, la cual no quiere batirse contra japoneses ni thailandeses. — Efe.

Es inminente una nueva ofensiva nipona

BERNA, 20. — La llegada a Malasia de tropas japonesas de refresco hace pensar en una nueva ofensiva nipona, en plazo brevísimo, comunica desde Singapur la Agencia Exchange Telegraph. La situación de Singapur es calificada de desesperada por dicha agencia. — Efe.

A filas, todos los hombres de 20 a 30 años, del Estrecho de Malaca

SINGAPUR, 20. — Todos los hombres comprendidos entre los 20 y los 30 años cumplidos habrán de presentarse en las oficinas de reclutamiento inmediatamente para ser encuadrados en unidades militares, según anuncia la Jefatura del Gobierno de los establecimientos del estrecho. — Efe.

Tres lanchas rápidas británicas, destruídas

TOKIO, 20. — Tres lanchas rápidas británicas han intentado atacar a las tropas japonesas que efectuaban un desembarco en determinado lugar, y fueron destruídas, a pesar de sus cuarenta nudos de velocidad, por los aviones nipones. La primera se estrelló contra un acantilado de Kaulun e hizo explosión. La segunda fué destrozada por una bomba y la tercera alcanzada en la máquina y en el timón, fué puesta fuera de combate. — Efe.

La provincia de Wellesley (Malaca), completamente ocupada

SHANGHAI, 20. (S. E. T.) — Noticias que se reciben el sábado por la mañana, dan cuenta de que las tropas japonesas ocupan por completo la provincia de Wellesley (Malaca). — Efe.

ROOSEVELT DIRIGIRA UN MENSAJE A LOS EE. UU. LA NOCHE DEL 24

WASHINGTON, 20.—Con motivo de las fiesta de Navidad, el Presidente Roosevelt transmitirá un mensaje, dirigido a la nación norteamericana, a las 22.00 (hora de Greenwich), del día 24 de diciembre. Con este motivo se celebrará una ceremonia en la Casa Blanca, a la que asistirán unas treinta personas.

La retransmisión tendrá lugar al iluminarse el árbol de Navidad instalado ante la Casa Blanca. — Efe.

ABASTECIMIENTOS

Se pone en conocimiento del público que, debido a dificultades de transporte, no ha sido posible situar en las panaderías la cantidad de harina necesaria para suministrar hoy el racionamiento de pan correspondiente a mañana domingo, día 21, como hasta ahora venía haciéndose. En su consecuencia, y a fin de no interrumpir el racionamiento diario, las panaderías mañana permanecerán abiertas durante las horas acostumbradas para expender a sus clientes el suministro que corresponde al mismo día.

AGUINALDO DE NAVIDAD A LOS VENDEDORES DE PERIODICOS

LOS DIARIOS DEL LUNES, Y LOS DE LA MAÑANA DEL MARTES, SE VENDERAN A 30 CENTIMOS

POR AUTORIZACION DE LA DELEGACION NACIONAL DE PRENSA, EL PRECIO DE VENTA AL PUBLICO DE LOS PERIODICOS SERA DE 30 CENTIMOS EJEMPLAR PARA LOS DIARIOS DEL LUNES, DIA 22, Y PARA LOS DE LA MAÑANA DEL MARTES, DIA 23, AL OBJETO DE DESTINAR ESTE SOBREPRECIO DE 5 CENTIMOS POR EJEMPLAR, AL AGUINALDO DE NAVIDAD PARA EL VENDEDOR DE PERIODICOS

LAS NUEVAS CARTILLAS DE RACIONAMIENTO DEBEN PRESENTARSE EN LAS TIENDAS PARA SU INSCRIPCION, PERO NO DEPOSITARSE EN ELLAS

El Jefe Provincial del Movimiento clausura el cursillo de mandos de la Sección Femenina del Frente de Juventudes

A las tres de la tarde ha tenido lugar en la Residencia de la Sección Femenina de Falange el acto de clausura del Cursillo de Mandos, organizado por la Sección Femenina del Frente de Juventudes.

Lo ha presidido el Jefe provincial del Movimiento, camarada Correa, a quien acompañaban el secretario provincial del Frente de Juventudes, camarada Fuentes Martín; secretaria provincial de la Sección Femenina, camarada Casilda Cardenal; regidora accidental de la Sección Femenina del Frente de Juventudes, camarada Concha Hospital, y otras jerarquías.

El camarada Correa ha dirigido unas palabras a las cien cursillistas que han seguido el curso, resumiendo brillantemente la labor que corresponde realizar a quienes tienen la misión de dirigir.

Tras el discurso del Jefe provincial del Movimiento ha recitado una poesía alegórica la camarada Ester Jalmot, y por último, la secretaria provincial de la Sección Femenina ha tomado juramento a las nuevas instructoras elementales.

Ultima hora deportiva

El equipo del Granada ha llegado hoy

En el mediodía de hoy ha llegado el equipo del Granada, que mañana jugará en Casa Rabia contra el Español.

En las filas granadinistas falta el interior derecha, Trompi, el cual sufre una lesión que se produjo en un entrenamiento la víspera de la marcha a Barcelona. Por lo tanto, la alineación granadinista será la siguiente:

Alberty; Millén, González; Sosa, Bonet, Sierra; Gárate, Marín, César, Bachiller y Liz.

Los chicos de Paco Brú vienen muy animados, aunque no ocultan la superioridad del Español. Piensan dar un buen partido.

La alineación del Español será la misma que en San Sebastián. Hasta mañana no se sabrá si Martorell podrá salir al campo, aunque parece ser que sí.

Los tenistas italianos depositan una corona en el Monumento a los Caídos

Esta mañana, a la una, han llegado a la Jefatura Provincial del Movimiento los jugadores italianos que participan en el torneo internacional de tenis que se celebra en Barcelona.

Iban acompañados por el jefe de Prensa del Consulado, señor Giorgi, y eran portadores de una corona de laurel adornada con los colores de Italia que ofrendan a los Caídos en nombre de la Federación Italiana de Tenis.

Han sido recibidos en la Jefatura por el secretario general de Despacho, camarada Chimeno, y el secretario particular del Jefe Provincial, camarada Delás.

Los jugadores Agazzi, capitán del equipo; Romanoni, Cucelli y Scotti, han hecho ofrenda de la corona en la cripta a los Caídos de la Jefatura, orando brevemente en ella.

Antes habían estado con el mismo fin en la Cripta de los Legionarios Caídos, instalada en la Casa de Italia.

"MEDINA",
Semanario del Hogar

El Frente de Juventudes celebra en el Instituto Maragall la Tarde Navideña

A las cuatro y media de la tarde ha comenzado la fiesta organizada por el Frente de Juventudes en el Instituto Maragall con motivo de Navidades, y a la que da el nombre de Tarde Navideña.

En el salón de actos del Instituto forman las Centurias de Flechas y Flechas Azules, cuyos guiones han sido bendecidos esta mañana y que constituyen las primeras Unidades de esta índole con que cuenta la Sección Femenina del F. de J.

También asisten a la fiesta todos los catedráticos del Instituto y familiares de las alumnas.

Ocupa la presidencia el excelentísimo señor Gobernador civil y Jefe provincial del Movimiento, camarada Correa, acompañado del Director del Instituto, Secretario provincial del Frente de Juventudes y Secretaria provincial de la Sección Femenina.

Comienza la fiesta leyendo un discurso la enlace del Instituto Maragall con el Frente de Juventudes explicando su alcance.

A continuación los coros de la S. F. del F. de J. cantan aires regionales, villancicos, etc., ejecutando luego danzas pastoriles.

Terminan las representaciones poniendo en escena el «Nacimiento», de Gómez Manrique, y, finalmente, todas las camaradas son obsequiadas con una merienda.

M.C.D. 2022

PAGINA DE LA Mujer Y DEL NIÑO

CUENTO

Un golpe de suerte

TARU-NOAH se apoyó de codos en la quilla de una barca, tumbada sobre la arena, y dejó vagar la mirada de sus ojos brillantes por toda la extensión de la playa.

—¿Por qué estás triste, Taru-Noah?, le preguntó.

—Por nada, señor, me contestó, mintiendo evidentemente.

Tras de lo cual quedamos ambos callados, contemplando las cercanas edificaciones de Papeete, llenas de animación y bullicio a la hora tibia del atardecer. Taru-Noah era tahitiano y yo, aunque europeo, llevaba ya muchos años en las islas, con lo que dicho está que para nosotros el silencio podía, a las veces, ser más expresivo que las palabras.

De pronto me fijé en que Taru-Noah no quitaba ojo de un hombrecillo desmedrado, medio calvo, regordete y con gafas, quien parecía muy ocupado en animada charla con dos vigorosos sujetos, mientras caminaban lentamente por entre las tendidas redes.

Me volví hacia Taru-Noah.

—¿Tu amo, vredad?, pregunté con una sonrisa.

—Sí, me contestó Taru-Noah. Y tras tan lacónica respuesta le oí absorber ruidosamente por las anchas narices.

Con ello comprendí la causa del malhumor del oceánico. Taru-Noah había cobrado fama como servidor de traficantes blancos, junto a los cuales recorriera toda la amplitud del Pacífico, desde Sydney a las Marquesas y desde Port Lytleton a Honolulú. Criado fiel de hombres rudos, audaces y, en especial, sagacísimos, había adquirido una bien cimentada fama entre aquella cohorte de avispados traficantes, nautas, plantadores y logreros, que en él se confiaban por entero.

El como llegara a contratarse con "Míster Alonso", que tal era el nombre que allí recibía su amo, es cosa que nunca pude entender. Sin duda estaba bien arrepentido de ello, pues su dignidad de criado se resentía de la insignificancia del señor, tanto más evidente entre aquella sociedad de hombres corpulentos y atrevidos.

—Bien mirado, dije luego de meditar mis palabras para evitar en ellas cuanto pudiera molestar a Taru-Noah, tu amo no parece muy apropiado para estos lugares.

—No, ratificó Taru-Noah, está muy mal ahora. Quiere comprar una plantación, quiere abrir una tienda y se quiere casar. Pero no le dejarán.

—¿Quiénes no le dejarán?

—Ellos.

Cuando un tahitiano se planta y no quiere decir más, es inútil todo intento por sacarle las palabras del cuerpo.

Aquella noche salí con mi barco y estuve durante más de un año navegando entre las Tonga y Brisbane. Hasta que un buen día tomé de nuevo el rumbo a las Taumotus.

En cuanto desembarqué me puse a indagar la suerte que corriera "Míster Alonso". No sin sorpresa me enteré de que tenía una espléndida plantación, una tienda de floreciente comercio y una hermosa casa donde vivía con su esposa. Inmediatamente fuí a visitarle y le encontré tan lozano y satisfecho que no pude menos de asombrarme.

—No me molesta su curiosidad, me dijo, y la encuentro muy justificada.

La cosa pasó de esta manera. Yo tenía un buen capitalito que deseaba emplear en algún negocio productivo.

Cuando me propuse invertir mi dinero comprando varias fincas, tres personajes, que ejercían su matonismo en la isla, me amenazaron con quitarme de en medio si llegaba a adquirir aquellos negocios. Viví días enteros con la angustia de la amenaza constante. Sabía bien que en un momento cualquiera algún monstruo a las órdenes de los tres personajes aludidos me acribillaría a balazos.

Así las cosas, el trío, envalentonado, me presentó un ultimátum. Aquella noche salía de Papeete un barco con rumbo a San Francisco. A las nueve desatracaría. Si después de aquella hora continuaba yo en la isla, no me darían tiempo ni a rezar el "mea culpa".

"A poca salud, morirse", pensé yo. Y, aunque un poco indeciso, me encaminé a mi casa, hacia el anochecer, dispuesto a esperar lo que consideraba ya como inevitable.

Vivía yo entonces solo en una casita de las afueras. Taru-Noah me había dejado definitivamente y no encontraba quien quisiera ponerse a mi servicio. Con el corazón encogido, llegué a la puerta de mi casa, cuando me detuve sorprendido al ver que había luz. Entré con todo sigilo y me encontré con un espectáculo desolador: sin duda creyendo que me había embarcado a toda prisa, los ladrones habían decidido tomar posesión de lo que consideraban casi como un bien mostrenco.

Estaban como cubas cuando descubrieron mi presencia. No crea usted que les preocupó cosa mayor; siguieron bebiendo y riendo con atronadoras carcajadas. Al parecer no les importaba poco ni mucho que les descubriera en plena faena, ya que casi de un bufido podían acogotarme. Hasta creo que me invitaron. Allí ví yo mi suerte y decidí aprovecharla. Observé que se habían repartido ya el botín: ropas y objetos, mi máquina de retratar, el gramófono, un violín, las botas de agua... Entonces, con voz ingenua, pregunté que a quién había correspondido el reloj de oro. Bueno, ya sabe Vd. lo que es el oro para esta gente. Estupefactos me contestaron que a nadie y estuvieron a punto de hacerme trizas al intentar averiguar dónde estaba. Les dije que en el cajón de mi mesa, y allá se fueron los cuatro. Pero el cajón, ya desvalijado, estaba vacío. Las sospechas, claro está, recayeron en el que se había ocupado de tal labor, y en menos que se dice Amén, los otros tres se lanzaron contra él. Se armó una barahunda de todos los demonios juntos y alguno suelto. Yo, desde detrás de la puerta, contemplaba aquella fenomenal batahola... con los cabellos erizados. El resultado fué de dos fuera de combate. Los supervivientes les registraron con toda meticulosidad sin dar, naturalmente, con el apetecido reloj. En consecuencia, se lanzaron el uno sobre el otro. Eran un blanco y un negro, los dos más corpulentos. Cada uno de sus golpes hacía temblar el edificio hasta sus cimientos. Cuatro sillas fueron reducidas a mondadientes. De haber habido sismógrafos por esta parte, no cabe duda de que hubieran registrado el hecho. Doce minutos duró el torbellino. Y al desvanecerse la polvareda, los dos contendientes estaban tumbados en el suelo con todas las trazas de haber sido arrastrados por un tractor a través de un cañaveral.

No sin esfuerzo conseguí llevar uno por uno a los cuatro formidables despojos hasta la puerta de la casa. Y mire Vd. por dónde, cuando llegaba con el último cogido por las piernas y tirando de él a duras penas, me aparecen Mc. Kindley, Cherneval y Kerry, aquellos tres potentados matones que habían ordenado se me liquidase. Como Vd. comprenderá, después del espectáculo presenciado, apenas me digné dirigirles una mirada. Solo vagamente me dí cuenta de que eran las nueve y cinco.

—Buenas noches, dije con displicencia. ¿Se les ofrece a ustedes alguna cosa?

Parecían tres besugos, con las bocas abiertas. Al cabo Mc. Kindley pareció recobrar el uso de la palabra.

—¿Qué ha hecho Vd?, preguntó señalando el confuso montón de miembros que se apelotonaban a mis pies.

—¡Ah, nada, respondí entre bostezos, vinieron a robar... No he sabido contenerme. Cuando me indigno, yo mismo reconozco que llego a excederme. Pero a todo esto, ¿querían Vds. alguna cosa?

No me respondieron. En realidad apenas quedaba de ellos una nube de polvo levantado al salir de estampía. No he vuelto a verles.

Y este fué el golpe de suerte al que debo toda mi felicidad. Concluyó "Míster Alonso", mientras se frotaba parsimoniosamente las manos.

CRISTOBAL PEYRO

Aventuras del Mago Pirulo

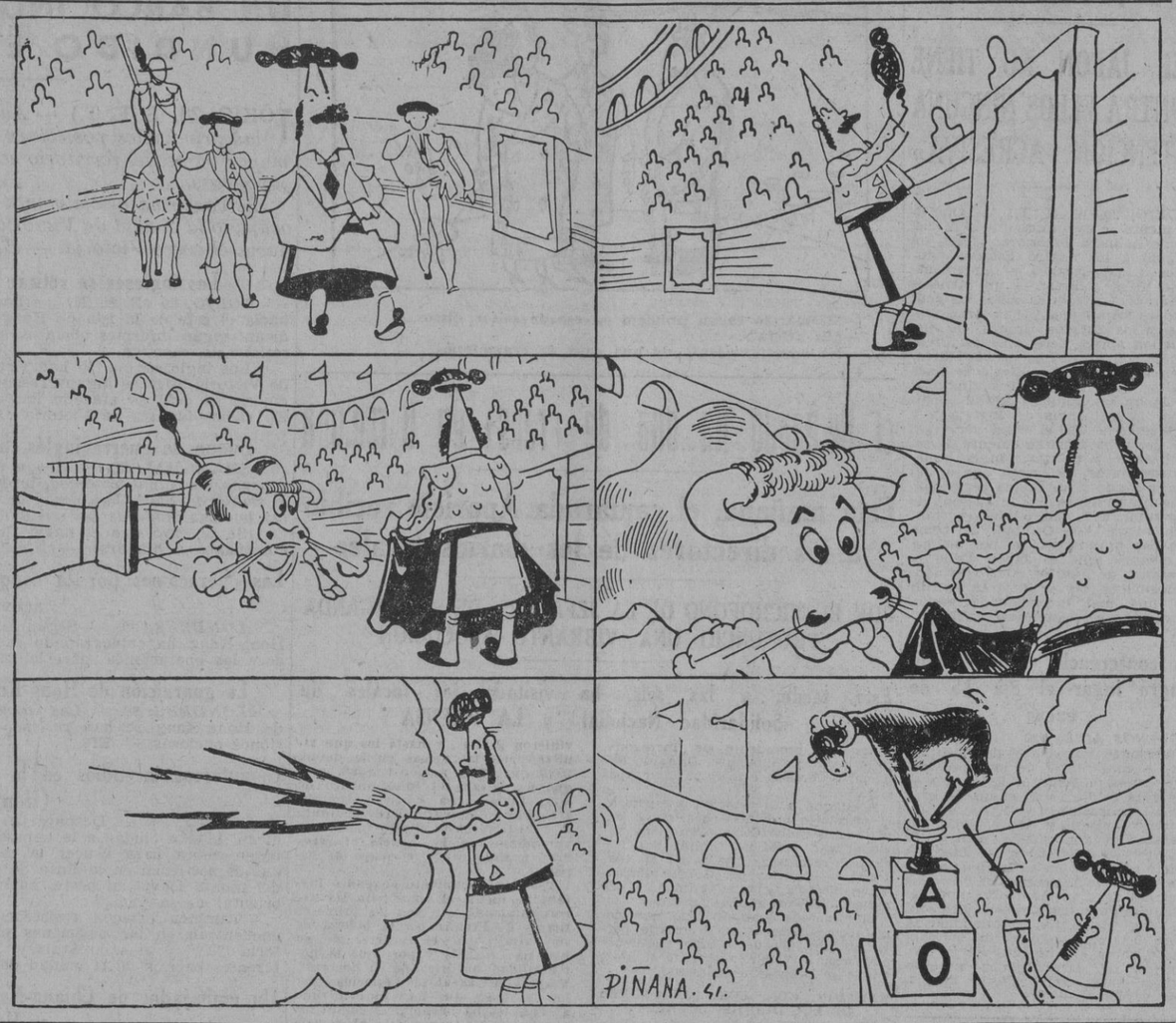

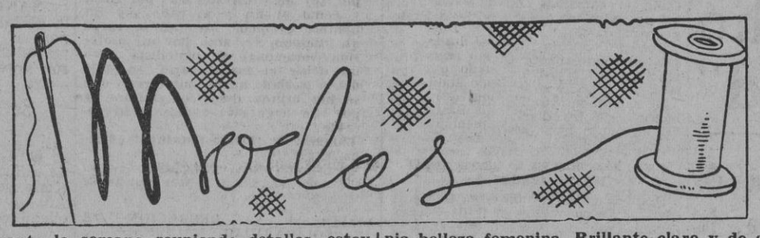

¡MODA! Ella y sus modificaciones nos hacen pasar unos momentos agradables; sencillamente os diré a este particular, y aquí, entre nosotras, que si os pasa como a mí, simpáticas lectoras, hablar de este tema me es del todo encantador; espero con complacencia, apenas mi pequeña crónica sale, a la otra, que está en embrión; voy durante la semana reuniendo detalles, estoy alerta al menor movimiento o tendencia de la misma, para en seguida deciros por estas sencillas y breves líneas, lo que vi y lo que oí. Este tragín, así lo denominaremos, muchas veces distrae el pensamiento ensombrecido con los nubarrones continuos del inquietante convivir actual, porque ya lo dice el refrán, y supongo me daréis la razón: que "sólo de pan no vive el hombre". De algo más también. Debemos ser optimistas y poseer una sana alegría, que es también una gran cualidad, si la ha apellidado el buen tiempo del corazón. Da al alma la armonía, porque es un canto perpetuo sin palabras, procurando siempre, dentro de lo humano y moral, pasar los buenos ratos que al paso de nuestro cotidiano pan nos salen propicios.

La Moda, aunque en muchas ocasiones no la sigamos al pie de la letra, nos deleita saber de sus andanzas, creaciones y de sus conquistas. He dicho conquistas, sí, ya lo creo; más de una vez nos ha apresado en sus magníficas redes de seda y nos hemos sentido profundamente halagadas, rindiéndole pleitesía.

De hoy al sábado próximo, el calendario habrá recogido y pasado la hoja del 24 de diciembre. ¡Navidad! Os deseo a todas unas buenas y felices Pascuas.

Fiestas de familia, como en artículos anteriores dije; fiestas hogareñas, de tradicionales recuerdos; fiestas en que todo se reconcentra dentro del calor natural de un amor sano y victorioso alrededor del misterio más grande; nosotras también estamos asociadas al inmenso regocijo; niños y grandes, jóvenes y ancianos, y como mujeres, más, mucho más, ¡un lapso a la frivolidad!; pero si no importa, si puede ir unido lo uno con lo otro. Tenemos obligación de vestirnos, y aunque estemos en familia, arreglarnos, no admite duda alguna y, si cabe, a ver si estamos más bonitas que ayer, sin dejar de ser buenas, como os diría o nos diría, que no tengo porque alijarme, el filósofo cristiano. "Precisa ir preparada y compuesta la moza en el lugar, los mozos la rondan y miran; ella ¡qué guapa que está!" Esta letrilla es de un viejo cantar castellano, y que lo intercalo, por parecerme que no está mal.

La mujer tuvo, ya desde la iniciación de su propio ser, el afán de la admiración que parte de los demás para ella; la mujer debe ser apreciada por el mero hecho de ser mujer, y uno de los principales motivos materiales que la pueden especializar está dentro del ambiente que respiran estas cuartillas: la Moda.

Ahora bien: es éste un campo vastísimo y amplio sin horizonte, y son muchas las cualidades que podemos encontrar para embellecer la propia belleza femenina. Brillante claro y de gran fulgor, no debe perder nada del brillo propio que la misma Naturaleza la dotó.

Finalmente, permitidme que vaya más lejos aún; son muchas las obligaciones que contraemos con los otros, precisamente por ser mujeres; pues dentro del capítulo de las mismas nunca se debe omitir, ni por distracción, la del embellecimiento personal, se nos exige. No será bien vista en la sociedad una mujer cuya presencia delate una dejadez y un abandono real y que, al propio tiempo, un mal recuerdo deje al separarse. La limpieza, el aseo y la buena presentación serán siempre el escudo que rendirá a mayor número de fuerzas contrarias, y a su paso tendrá la venia y el respeto de los demás. ¿Estamos? No olvidemos que nos debemos a los otros. Procurad, os vuelvo a repetir, pasar unas buenas fiestas; acordaros y con perdón de alguno que carezca de algo positivo aliviándole un poquito, pensando que se puede dar a Dios lo que es de Dios y al César lo que es del César.

Ahora a lo nuestro: sigue la sencillez dentro del ramo del vestir; los modelos, sobrios y líneas distinguidas; tocante a motivos o detalles, están dando los toques más lisonjeros, de una elegancia que verdaderamente fascina, no sabiendo cuál elegir. La gasa ha ocupado el silloncito de reina convertida en lindos y vaporosos pañuelos y bufandas, realza a cualquier vestido de fondo obscuro, con su vistosidad en el escote, o bien deslizándose por un bolsillo, detalle verdadero de un exquisito encanto, nota de tonalidad alegre y atrevida, juvenil y delicada, también se ha adueñado de los trajes de noche, de los que, en varios tonos, llaman la atención, porque rodean y envuelven la figura prodigándole una elegancia extraordinaria; faldas plisadas y los cuerpos con aplicaciones de bordades de lentejuela; para jovencitas, sencillitos modelos en tul muy vaporosos, observando la misma orientación en el coloridо que con la gasa; blanco y rosa, azul claro, con color hueso, tonalidades contrarias, pero ambientadas de discreción y buen gusto.

De uno de ellos hago especial mención. De tul blanco, sobre fondo salmón claro, la falda muy fruncida, mangas cortas, formando un gran bullón; el corte redondo, rematado por una finísima guirnalda de florecillas envueltas en el propio tul. Al final de las mangas el mismo detalle. Su cintura va rematada por un lazo de glacé blanco y salmón claro, cae casi hasta el borde de la misma falda.

GILINESI

SECRETOS DE TI PARA MI

LEO. — Es muy difícil aconsejar en cuestiones de esta índole en que tanto intervienen el gusto y las personales aficiones. A su edad, yo me decidiría por lecturas amenas, desde luego descartando todo atisbo de inmoralidad y sin elucubraciones que ya llegarán a su debido tiempo. Balzac y Dickens son, en efecto, novelistas maestros, pero no olvide usted a los escritores castellanos quienes, a parte estar más compenetrados con nuestro propio temperamento, están libres del riesgo inherente a las traducciones.

T. B. L. — No haga usted tonterías, ese es mi consejo. Y las llamo así porque usted mismo les ha dado esta calificación. Desde luego es muy poco agradable separarse de la novia a los pocos días de iniciadas las relaciones, pero piense usted en el afán con que sus padres le están aguardando para que les acompañe durante estas fiestas, las más señaladas del año. Tenga usted siempre presentes los sacrificios que ellos habrán de hacer, no sólo para costearle los estudios, sino también para permanecer alejados de usted. Las vacaciones son su único consuelo, y si no va a pasarlas con ellos les dará un disgusto del que más tarde habrá de arrepentirse. En cuanto a esa muchacha, si le quiere y es inteligente, sabrá hacerse cargo, no lo dude.

C. H. M. — Lo cortés, señora, no quita a lo valiente y, al fin y al cabo, alguien ha de ceder. A usted le corresponde hacerlo por ser la hermana más joven. Por lo demás, los motivos que tiene para sentirse agraviada no son de verdadera consideración. Escríbales usted para felicitarles las Pascuas, sin esperar "a ver lo qué hacen ellos". Yo tengo la certeza de que su atención será bien interpretada como merece.

INQUIETA. — Efectivamente, tiene usted motivos para sentírselo. Sin embargo, no debe usted de perder las esperanzas. Entra muy en lo probable que el motivo de no haberla escrito sea la proximidad de su viaje. A lo mejor cuando lea usted estas líneas ya ha recibido la agradable sorpresa de su llegada. De todos modos no me parece improcedente que vuelva usted a escribirle; puede haberle ocurrido alguna cosa que motive su silencio, sin que ello signifique olvido ni desdén.

LAURA. — Mi opinión sincera, pero absolutamente sincera, es que sus esbozos literarios están francamente bien. En el anónimo no cabe la lisonja. Tiene usted que pulir mucho todavía; la mezcla en una misma composición poética de consonantes y asonantes es siempre de pobre efecto. Pero la corrección de estas deficiencias no habrá de posee usted de modo innato. Persevere, pues, que ha de obtener posee usted de modo innato. Persévese, pues, que ha de obtener frutos muy agradables de su labor.

En esta Sección hallarán respuesta todas las cartas que sean dirigidas al redactor encargado de la Sección "Consultorio" del diario LA PRENSA, y que vengan firmadas simplemente con seudónimo.

La Cocina y LA CASA

DE COCINA

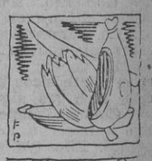

COLIFLOR AL GRATIN. — Se pone a cocer la coliflor durante media hora, partida en pedazos. Se bate un huevo en una fuente que pueda ponerse al horno, con sal, pimienta y queso rallado. Se añaden los pedazos de coliflor y un poco de manteca y se mete al horno donde debe cocerse por espacio de dos horas a fuego lento.

CROQUETAS DE ALCACHOFAS. — Cocedlas en agua, cortarlas por el medio en pedazos; partir unos trozos de jamón y hacer una salsa bechamel espesa; poned dentro trozos de alcachofa y jamón. Se hacen las croquetas y se fríen como las de ternera.

HUEVOS CASCADOS. — En una tartera plana, se pone aceite, se fríe un ajo, y rehogando con el aceite unas patatas partidas finitas, se añade un poco de pimentón colorado y agua fría; es conveniente no llenar la cazuela.

Cuando han cocido las patatas, se cascan unos huevos sobre ellas, se arrima la cazuela a la lumbre y al comenzar las claras a cuajarse se retira y se sirven en seguida.

CONSEJOS

LA sopa bien condimentada es un estimulante para el estómago, muy recomendable para los débiles o estragados.

LA pera contiene una enorme cantidad de cal. Conviene darla a los niños en la edad del crecimiento.

EL limón contiene las principales esencias de la química. Contiene fósforo que renueva el cerebro, por lo que es muy recomendable para los intelectuales.

LA CASA

Las manchas producidas por los licores se quitan empapándolas con el mismo licor que las produjo y lavándolas seguidamente con agua clara, frotando con cuidado.

Los tapices ennegrecidos por el roce de las manos, se limpian con una miga de pan magullada con los dedos, mejor si es del día anterior. Se frota hasta que desaparece la mancha.

El sudor en los sombreros de fieltro, se quita con amoníaco casi puro, frotándolo con un trapo y aclarando después con agua clara y abundante.

Indiscutiblemente. Las más bellas creaciones en peinados que se admiraran en nuestro Liceo son realizadas por los expertos artífices de la
Peluquería LA FLORIDA, S. A.
RONDA DE SAN PEDRO N° 7 FERNANDO, 61

Luca se compra zapatos a su gusto

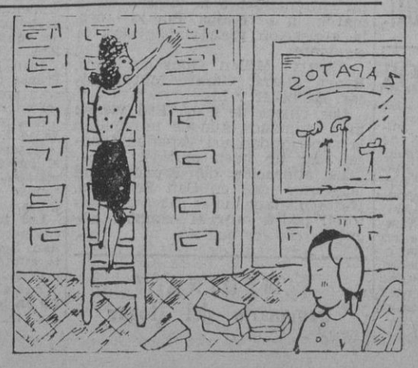

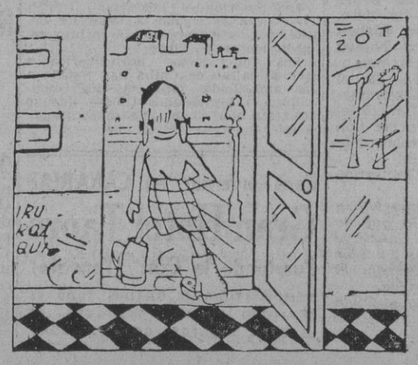

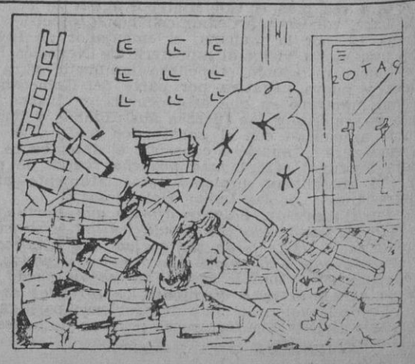

M.C.D. 2022

Relieve de la Ciudad

Una visita en Barcelona

El periódico debe estar al servicio de la ciudad y por ello esta sección, que con mejor intención que logro, venimos llevando a efecto desde su aparición, tiene que acentuar lo que de más valor suceda en la urbe, olvidándose del puro trabajo periodístico para no ser más que de reflejo a la actualidad barcelonesa.

Hoy, sin embargo, hay como urgente manifestación una llegada, que reúne ambas obligaciones del cronista: una, el tratarse de una personalidad, de una jerarquía de la nación; la otra, porque, el recién llegado, es el Delegado Nacional de Prensa, esto es, la máxima autoridad sobre todos los hombres que desperdigados por las diversas provincias de España obedecen a una sola consigna que surge del centro vital de la nación, Madrid. Esta es la visita de hoy, que luego seguramente se extenderá a todas las provincias restantes. Un querer conocer y apreciar las distintas facetas de la misma talla periodística, facetas de todas clases y brillos, mejores unas, deficientes otras, pero con una voluntad constante de superación en todas, para servir al país en este menester diario de servir las noticias que la curiosidad espera.

¡Qué de cosas, qué de arreglos antes que las nuevas llegadas de todas partes del Mundo tomen forma apta para ser servidas a la curiosidad callejera! En este sentido, el periódico puede compararse a un gigantesco filtro por cuya parte más ancha se introdujeran toda clase de asuntos y que diera solamente un resumen concreto ya depurado, ya digno de colocarse al alcance de todos; secciones diarias cuya cotidiana elaboración roba las energías sin descanso alguno, acertijos, editoriales, comentarios, todo, en fin, lo que constituye un periódico moderno, reunión de energías dispersas en unas páginas de letra impresa que, a las pocas horas, ya han desaparecido entre las manos de los lectores y, poco después, ya son mero amasijo de papeles arrugados de los que nadie hace caso. Y al día siguiente vuelta a empezar.

Labor ardua, callada y modesta, ya que el nombre apenas surge en las páginas que nadie guarda. Ello, sin embargo, es nuestro mejor orgullo y como tal lo ofrecemos hoy a nuestro Delegado Nacional de Prensa. Si bien hicimos que nos lo premie y, sino, que nos lo demande. — F. D-P.

"MEDINA"
Semanario del Hogar

600 OBSEQUIOS
de la casa de fama mundial
JEREZ Y COÑAC N.P.U.
ROMATE
Oiga la retransmisión del festival de domingo día 21, a las 11 de la mañana por la EMISORA E. A. J. 15

BARCELONA

225,000 pesetas entregadas como aguinaldo a los productores del puerto

El acto ha tenido lugar en el Sindicato Local de Transportes Marítimos

La nómina de los productores aumentará, a partir del próximo año, en 270,000 pesetas mensuales

En la sala de actos del Sindicato Local de Transportes Marítimos ha tenido lugar esta mañana la ceremonia de entregar a los productores del puerto de Barcelona la cantidad de 225,000 pesetas, que les han sido ofrecidas como aguinaldo de Navidad.

Engalanada por la Jefatura de Propaganda de la Central Nacional-Sindicalista, la sala ofrecía un magnífico aspecto. La mesa presidencial, situada al fondo, y tras ella profusión de banderas nacionales y del Movimiento.

A las once de la mañana han comenzado a llegar las jerarquías y personalidades que iban a asistir al acto, que eran recibidas por el Jefe del Sindicato.

Una sección de Flechas Navales formaba a la entrada, anunciando con su cornetín de órdenes la entrada de las jerarquías.

ENTREGA DEL AGUINALDO

A las once y cuarto, tras visitar las jerarquías las dependencias del Sindicato, en las que está instalada una exposición de juguetes que han de ser entregados a los niños de productores en la festividad de Reyes, se trasladan a la sala de actos. Ocupan la presidencia el Jefe regional de ex Combatientes, comandante Salas, en representación del excelentísimo señor Gobernador civil y Jefe provincial del Movimiento; Jefe provincial de la Central Nacional-Sindicalista, Delegado regional del Trabajo, el teniente de alcalde señor Ribas Seva, por el Ayuntamiento; teniente de navío señor Gómez del Pallete, secretario de la Comandancia de Marina, y otras autoridades y jerarquías.

DISCURSO DEL JEFE DEL SINDICATO DE TRANSPORTES MARITIMOS

El camarada Martínez pone de relieve la trascendencia del acto anunciando que unos cuantos productores del puerto van a recibir, en simbólica representación de todos sus compañeros de trabajo, los sobres que contienen 75 pesetas cada uno y una participación de la Lotería de Navidad.

A continuación se refiere a la asistencia prestada, con el mayor espíritu, por los empresarios del puerto, quienes, con elevado concepto de la hermandad falangista, superan las dificultades económicas que para ellos representa el desenvolvimiento precario de los transportes efectuados por nuestro puerto, consecuencia de la actual situación, y no sólo dan a sus trabajadores mayor cantidad de aguinaldo que el año pasado, sino que, en reunión celebrada ayer tarde, gracias a ello se ha podido llegar a la creación de un nuevo régimen de trabajo en el puerto de manera que absorbe a la totalidad de parados existentes entre los productores del mismo.

Expone las líneas generales de la solución encontrada y que tenía que ser diferente que en los demás Sindicatos, dada la especial forma de trabajo de su Sindicato, y teniendo presente que en el puerto tan solo 572 productores lo son con carácter fijo, mientras que los eventuales alcanzan la cifra de 2,030.

A base de aumentar ocho pesetas diarias en los jornales diarios que han de satisfacer los empresarios, se crea un fondo de garantía con el que se pagará, a partir del primero de enero próximo, doce pesetas diarias a todo productor por los días que no trabaje.

Termina anunciando la cabalgata de Reyes, organizada para la noche del día 5 de enero, y en la que se distribuirán juguetes a todos los hijos de los productores del Sindicato.

A continuación pasan los productores designados a recoger de manos del comandante Salas y del camarada Zorrilla de la Gándara los sobres que contienen las cantidades del aguinaldo.

Por último se interpreta el «Cara al Sol», dando al final del himno las voces reglamentarias el Jefe provincial de Sindicatos.

MANIFESTACIONES DEL JEFE PROVINCIAL DE LA C. N-S.

El Jefe provincial de la C.N.-S., camarada Zorrilla de la Gándara, en conversación sostenida con los periodistas, ha manifestado su satisfacción por el comportamiento de todos los empresarios de transportes marítimos, cuyo sentimiento de solidaridad falangista ha permitido suprimir el paro entre las filas de sus productores, venciendo toda suerte de dificultades económicas por que atraviesan sus actividades. Anuncia que el primero de enero, como ha dicho en su discurso el jefe del Sindicato, queda suprimido prácticamente el paro en los obreros del puerto, habiéndose conseguido esto tan rápidamente por las facilidades apuntadas. Para hacer resaltar la importancia de la solución adoptada, nos dice que el presupuesto de jornales con las nuevas normas encaminadas a garantizarlos, aumenta en 270,000 pesetas mensuales.

Y desea el camarada Zorrilla hacer público el agradecimiento de la C.N.-S. por esta meritísima labor social.

Falange Española Tradicionalista y de las J. O. N.-S.

S. E. U.
CONFERENCIA

Mañana, domingo, pronunciará una conferencia en Manresa el jefe del Departamento de Prensa, Propaganda y Publicaciones del S. E. U. La charla tendrá lugar en el curso de un festival cinematográfico, organizado por la Jefatura del Sindicato Español Universitario de aquella población, en el que será proyectado un conjunto seleccionado, de producciones del cine nacional.

Frente de Juventudes

BENDICION DE BANDERINES

Ha tenido lugar esta mañana una ceremonia en la que han sido bendecidos los banderines de las dos Centurias del Frente de Juventudes que forman en el Instituto Maragall.

Han asistido, además de los profesores del mencionado centro docente, el secretario provincial del Frente de Juventudes, camarada Fuentes Martín; delegada de Propaganda de la Sección Femenina del mismo, y otras jerarquías.

Noticiario

SOCIEDAD ECONOMICA BARCELONESA DE AMIGOS DEL PAIS
DISTRIBUCION DE PREMIOS

Esta Corporación celebrará sesión solemne mañana, domingo, a las cinco de la tarde, en el Salón de Ciento de las Casas Consistoriales, para la distribución de los premios que anualmente adjudica, destinados a recompensar acciones virtuosas, el amor al trabajo, el fomento de la ilustración y de la beneficencia, y demás actos meritorios.

Religiosas

SANTOS DE MAÑANA

Dominica IV de Adviento. — Santos Tomás, Gilcerio, Temistocles y Severino.

EVANGELIO DE LA DOMINICA

EL año décimoquinto del imperio de Tiberio César, gobernando Poncio Pilato la Judea, siendo Herodes tetrarca de Galilea, y su hermano Filipo, tetrarca de Iturea y de la provincia de Traconite, y Lisanias, tetrarca de Abilina, hallándose sumos sacerdotes Anás y Caifás, el Señor hizo entender su palabra a Juan, hijo de Zacarías, en el desierto. El cual vino por toda la ribera del Jordán, predicando un bautismo de penitencia para la remisión de los pecados, como está escrito en el libro de las palabras del profeta Isaías: Se oirá la voz de uno que clama en el desierto: Preparad el camino del Señor; enderezad sus sendas; todo valle sea terraplenado; todo monte y cerro, allanado; y los caminos torcidos serán enderezados, y los escabrosos, igualados; y verán todos los hombres al Salvador enviado de Dios.

(San Lucas, III, 1-6.)

SANTOS DEL LUNES

Santos Zenón, Demetrio y Flaviano.

EL CAMARADA CORREA, PRESIDENTE DE LA JUNTA DE REEDIFICACION DE LA BONANOVA

Ha sido nombrado presidente honorario de la Junta de la Obra de Reedificación de la iglesia parroquial de la Bonanova, que tantos devotos tenía en nuestra ciudad, el Gobernador civil y Jefe provincial del Movimiento, camarada Correa.

Capitanía General

VISITAS

Han cumplimentado a S. E. el Capitán general: una Comisión del Instituto de Puericultura Integral, y don Diego Ojeda.

Gobierno Civil

VISITAS

En la mañana de hoy, ha recibido el Gobernador Civil las siguientes visitas:

Don Oscar Lagasse y don Francisco Ojeda, de la gerencia de Ferrocarriles Catalanes; Asociación de Padres de Familia de Tarrasa; secretario de la Lonja de Mar; señor cura párroco de la iglesia de la Milagrosa; Consejo de Administración de la fábrica de cervezas Damm; don Juan Alós; señora marquesa de Castelflorite; presidenta del Asilo del Niño Jesús.

Auditoría

EL FISCAL SOLICITA LA PENA DE MUERTE PARA UN ASESINO

En dependencias del Gobierno Militar se ha celebrado, entre otros de menor importancia, un Consejo de guerra contra Carlos Ibáñez García, izquierdista, presidente que fué de las Juventudes Libertarias y del Comité rojo de Patrullas de Control de La Sagrera. Entre otras detenciones practicó la del Rvdo. don Jaime Julsana, que fué asesinado, haciendo un registro en su casa, llevándose todo que encontró de valor y quemando todos los objetos religiosos. También detuvo a los familiares de Enrique Batlle (quien fué asesinado en los primeros días de la revuelta), y los llevó al cementerio de Moncada, donde fueron asesinados. También se le acusa del asesinato de un reverendo sacerdote llamado Serra. Además, ingresó como voluntario en la columna Durruti. El fiscal ha solicitado la pena de muerte.

—Se sentaba asimismo en el banquillo Pedro Blázquez Fuentes, del mismo Comité de La Sagrera, quien ayudó al anterior en muchas de sus fechorías. Pena solicitada: 15 años de prisión.

Del mar

MOVIMIENTO DE BUQUES

Entrados: "Ciudad de Palma", con el correo, de Mallorca, pasajeros y carga; Castillo Maqueda" y "Cabo Viliano", con carga general, procedentes de Cádiz y Ceuta, respectivamente; "Cala Mondragó, "Cala Castells" y "Peregrín Fos", con boniatos, de Valencia; "Cala Falco" y Antonio", con naranjas, de Gand , y Sagunto; "Dolores" y "Sandres", con fruta, de Vinaroz y Gandía.

Salidos: "Buen Amigo" y "Nebril", con cemento, para San Carlos y Valencia; "Sandres" y "Dolores", con envases, para Gandía; con carga general, Monte Castelo", para Sagunto; "Romualda" y "Cala Castells", para Valencia, y "Cala Falco", para Gandía; en lastre Santa Ana", "San Antonio" y "Magdalena Dolores", para Gandía; "Pedro Freixas Pons", para Vallcarca; "Cala Mondragó" y "Peregrín Fos", para Valencia; también salieron las motonaves "Ciudad de Palma" y "Ciudad de Sevilla", para Palma y Mallorca, respectivamente.

¿QUE TIENE VD. QUE HACER ESTOS DIAS?

Recuerde que...

La Ley destinada a construcciones para aliviar el paro obrero, ha sido prorrogada hasta fin del corriente mes.

* * *

El 31 de enero próximo vence el plazo de cobranza voluntaria de cédulas por la Excma. Diputación Provincial de Barcelona.

* * *

Por el Ministerio de Agricultura se han convocado oposiciones para Auxiliares de Administración Civil, con sueldo de 4,000 pesetas y edad de 17 a 40 años, aceptándose instancias hasta el 28 de febrero del próximo año, efectuándose los exámenes durante la primera quincena de mayo.

* * *

Hasta el 11 de enero del próximo año, se aceptarán instancias para presentarse al concurso para Ingeniero en el Laboratorio Químico Industrial de la Escuela de Ingenieros de Minas, al que podrán concurrir los profesionales que lleven a lo menos cinco años ejerciendo la profesión.

* * *

Existiendo vacantes de Peones Camineros en la Jefatura de Obras Públicas de la provincia de Valladolid, pueden los interesados en ocuparlas presentar la documentación correspondiente hasta el 5 de enero próximo.

* * *

Por la Jefatura Superior de Policía se han dado órdenes para que los dueños de hoteles, fondas, pensiones, casas de huéspedes, así como de casas particulares que los admitan, se dé nota, dentro de las veinticuatro horas de haber ocurrido, de la llegada o salida de súbditos extranjeros.

Don Salvador Múgica, Secretario General de la Alta Comisaría de España en Marruecos

El "Diario Oficial del Ejército" publica un decreto nombrando secretario general de la Alta Comisaría de España en Marruecos, al general don Salvador Múgica, actualmente Gobernador Militar de Barcelona e Inspector general de la Cuarta Región.

El general Múgica saldrá probablemente para Marruecos en los primeros días del próximo mes de enero.

Don Salvador Múgica, quien tiene en nuestra ciudad numerosas y selectas amistades, está recibiendo felicitaciones por su ascenso al nuevo cargo.

Ayuntamiento

SOBRE LOS BONOS DE NAVIDAD DEL AYUNTAMIENTO

Aunque los bonos que da el Ayuntamiento de Barcelona para familias necesitadas ya son bastante explícitos respecto a su utilización, la Tenencia de Alcaldía de Abastecimientos y Transportes se cree en el deber de advertir que cada bono sólo sirve para retirar gratuitamente una ración individual del lote dado en los mercados de esta ciudad, aunque en la cartilla de racionamiento estén inscritas varias personas las restantes pueden retirar su lote mediante el pago del mismo.

LOS MAESTROS DEL MUNICIPIO

El cobro de los maestros municipales se puede verificar a partir del lunes, día 22 del corriente mes.

DESDE 1870
Sabor de España en el mundo
Hoy encontrará Vd. más fácilmente etiqueta verde
Diga al pedir Un Mono Verde
ANIS DEL MONO
Dulce: etiqueta encarnada
Seco: etiqueta verde

DEPORTES

Los resultados de mañana, anticipo de la clasificación general, al finalizar el Campeonato

LA última jornada de la primera vuelta del Campeonato Nacional de Liga se presenta harto difícil para el pronóstico. Y si lo es ahora, hay que pensar que en el último partido de la competición será una verdadera final, porque la mayoría de los clubs que se enfrentan necesitarán los dos puntos, bien para lograr el primer puesto, o para escapar del descenso.

Ateniéndonos al orden del sorteo, comencemos con el encuentro Madrid-Valencia. Partido reñido y difícil para los dos equipos. No obstante, vemos más probable la victoria de los madrileños.

En Balaidos el Celta conseguirá los dos puntos fácilmente. La Real sigue sin encontrar su forma.

El Español ganará difícilmente a un Granada recuperado. La lucha en Casa Rabia será magnífica por tener los dos equipos las mismas características de juego.

En Bardín los atléticos bilbaínos sólo podrán conseguir, como máximo, un empate. Pero nos inclinamos mejor por una victoria de los alicantinos.

Los azulgrana tienen un partido de aupa en el Sequiol. Ya conocemos la clase del Castellón y nos inclinamos por su victoria.

El Oviedo mejorará su puntuación mañana, frente al Coruña.

Por último, opinamos que el Sevilla se sacará la espina de los encuentros anteriores. La calidad de su adversario le hará sacar su buen juego para vencer al Atlético-Aviación por la mínima.

Estos son nuestros pronósticos, ateniéndonos a la lógica. Luego ya nos dirá la realidad si hay sorpresas. Los resultados de mañana serán un anticipo de la clasificación general, al finalizar el Campeonato. — Z.

AJEDREZ

PROBLEMA NUMERO 10

E. PUIG AMBROS, Badalona
1.ª Mención "Gol", 1940-1941

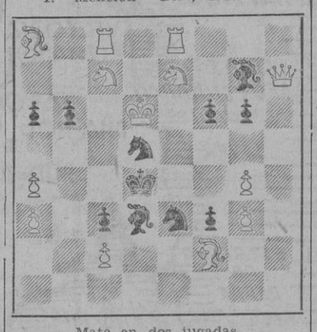

Mate en dos jugadas
(La solución el próximo sábado)

SOLUCION AL PROBLEMA NUM. 9 DE F. NOVEJARQUE

Jugada clave. 1. Cf5, amenazando 2. Ce7 mate. Si 1... Ae1, 2. D×C mate. Si 1... Ae5, 2. C×e3 mate. Si 1... c6, 2. Te7 mate. Si 1... Cc6, 2. Te8 mate. Si 1... c5, 2. Cb6 mate. Interesantes variantes de auto-obstrucción con hermoso juego de batería.

EXHIBICION DEL CAMPEON MUNDIAL

SAN SEBASTIAN, 20. — El Campeón mundial de Ajedrez, doctor Alekhine, de su anunciada exhibición de Ajedrez en los salones del Club cantábrico, de esta ciudad, participando 40 jugadores donostiarras de las que el doctor Alekhine venció a 27, hizo tablas con dos señores Mendia y Paternina, y perdió ante don Víctor Zabala. El Campeón fué muy aplaudido. La exhibición terminó a las doce de la noche. — Cifra.

MADRES: CUANDO CRIABAIS A VUESTRO HIJO, SABIAIS QUE A LAS TRES HORAS DEBIAIS DARLE NUEVO ALIMENTO. A LOS 21 DIAS DE LA VACUNACION PRIMERA CONTRA LA DIFTERIA, DEBEIS DARLE LA SEGUNDA DOSIS PARA DEFENDERLE DE ESTA ENFERMEDAD.

PISCINAS Y DEPORTES
Parque de atracciones
PISTA DE PATINAR
Temporada de invierno
Precios patines de propiedad, 1'30
Patines alquiler Señoritas, 2 ptas.
Patines alquiler Caballero, 4 pesetas.
Patines alquiler una hora, 2 pesetas.

La jornada de mañana

NATACION. — A las 11 horas, en el local de "Solidaridad Nacional", se efectuará el reparto de premios a los vencedores de la XIV Travesía a nado del Puerto de Barcelona, celebrada el día 24 de septiembre.

En la piscina de la Escollera tendrá lugar la última prueba preparatoria sobre 200 metros para la participación de la XXXII edición de la Copa Navidad y IX del Trofeo Emilio Solé.

En la piscina de los Baños de San Sebastián continuarán las pruebas del Concurso Constancia que está llevando a cabo el C. Deportivo Mediterráneo de E. y D.

CICLISMO. — A las 11 horas tendrá lugar la prueba social para veteranos de la Sociedad Ciclista Catalana, sobre 50 kms.

ATLETISMO. — A las 11 horas, en el Estadio de Montjuich, organizado por la Federación Catalana, en la tradicional prueba de Navidad, con participación de atletas masculinos y femeninos.

A la misma hora, en los terrenos lindantes del Estadio, tendrá lugar una carrera a campo a través, valedera para los entrenos oficiales y coincidiendo con la jornada de Navidad.

PELOTA VASCA. — Se jugarán en el Club Natación B. contra el Club Chiqui, en la Escollera, Club Interrogante de Mataró-Club Manista, en el Frontón Condal, Club Mondregones de Sabadell - Club Atano, en Sabadell.

DEPORTE EN LA FALANGE. — El Campeonato local de futbol: En el Estadio de Montjuich, Centuria "azul" c/. C. "Lambruchini", C. "Hospitalet" c/. C. "Roja", C. "Negra" c/. C. "Luis Morcardó.

En el campo de Ingenieros: C. "Amarilla" c/. C. "San Andrés", Casa de Caridad c/. C. "Hnos. Noya", C. ". Mendoza" c/. Escuelas Pías.

GIMNASIO. — A las 11 del día, en el Gimnasio Motiñó, de la calle Riera San Miguel, tendrá lugar un festival de homenaje y entrega de diplomas a los participantes catalanes en el Campeonato de España, últimamente celebrado en Madrid.

FUTBOL. — La jornada correspondiente a la Liga Regional Catalana será la siguiente: San Martín-Reus, San Andrés-Granollers, Júpiter-Sans, Horta-Vich, Tarrasa - Badalona, Mataró-Manresa.

El Grupo B: Mollet-Europa, Gracia-Lérida, Calella-Gimnástico, Figueras-Samboyano, San Sadurní-Fuerte Pío.

En el campo de la carretera de Sarriá, a las 3'15, en encuentro de Competición de Liga Nacional, el Real Club Deportivo Español, recibirá la visita del C. F. Granada.

TENIS. — En las pistas del R. C. Tenis Turó se disputarán todas las finales de las pruebas nacionales y además catorce partidos del internacional, mereciendo señalar a las 11 el del jugador del Valladolid, Couder, contra M. Castellá, y a las 12 el del campeón de Portugal, Ricciardi contra el italiano Agazzi

Los Campeonatos de España de aficionados de Boxeo

Cataluña obtuvo seis títulos, uno Vizcaya y uno Castilla

DIAZ, MARTOS, SASOT, CALPE, TORRECILLAS, SANTANDREU, ARCIENAGA Y MORA, NUEVOS CAMPEONES DE ESPAÑA AFICIONADOS

Las semifinales de los campeonatos de España de boxeo aficionados, ya habían avanzado lo que aproximadamente serán las finales disputadas anoche. En nuestra edición de ayer manifestábamos nuestra opinión de que cinco de los títulos eran probables que los consiguiera Cataluña, existiendo la duda en los pesos mosca, gallo y medio fuerte. Quedamos cortos, y nuestro único error fué al no considerar el verdadero valor del campeón catalán del peso mosca, Díaz, que, a pesar de ser, creemos, el boxeador más joven presentado en estos campeonatos, lleva dentro de sí madera de buen pugilista, y, al contrario del madrileño Gómez, no acusó nerviosismo alguno y supo aprovechar todas sus facultades y sus conocimientos para llevarse la victoria.

Perdió Martí en los gallos, como creíamos, aunque su derrota fué por un pelo, y el tercer asalto que deparó al público del Price, fué magnífico; pero tenía enfrente a uno de los muchachos más completos de esta competición, el madrileño Martos, que atesora cualidades combativas, pega excelentemente con las dos manos y «sabe» lo que es un ring.. El madrileño se llevó netamente el primer asalto, ganó el segundo con menor puntuación, pero también limpiamente, y, aunque falló en el tercero al acertar Martí en las esquivas y en los ganchos que son el fuerte del catalán, no fué su recuperación lo suficientemente amplia para anular la desventaja que le daban los dos asaltos precedentes. Fué un combate emotivo y se comprende que el fallo produjera diversidad de opiniones en el público, parte del cual creyó que la decisión se la había llevado el catalán.

En el peso medio fuerte tampoco podía existir duda de desarrollarse la pelea normalmente. Perdió Sans, nuestro representante regional, al parar el árbitro la lucha por inferioridad en el tercer asalto. El combate fué un acoso continuo de Arceniaga, hombre lento, pero que consciente de su superioridad física y de su potencia de golpe, esperó la oportunidad para «tocar» a Sans. Lo consiguió en el segundo asalto y el catalán cayó, levantándose y continuando con dificultad hasta el final del «round». En el tercero, otra caída, y al levantarse Sans, descubierto y tambaleándose, el árbitro suspendió, muy acertadamente, la lucha por inferioridad.

Los demás boxeadores de esta región respondieron plenamente a lo que la afición esperaba. Pero brilló, por encima del lote, el peso medio Santandreu, que efectuó un combate de una calidad insuperable, ante un adversario que ligó igualmente una pelea de órdago. Tuvo Santandreu que hacer la más dura pelea, ya que Folgado, el levantino, se lanzó al ataque desde el primer instante, repitiendo los directos en uno dos potentes y duros, de una manera escalofriante. Aceptó Santandreu la pelea en este terreno y la lucha fué un continuo toma y daca épico, parando ambos todo lo que recibían en rostro y cuerpo y respondiendo con una furia ingualable. La mejor calidad técnica de Santandreu, más entero y más pródigo en sus golpes, le dieron la victoria, compartiendo, al final, la ovación formidable con Folgado.

Por orden de dificultades, debe mencionarse la victoria del pluma catalán Sasot, que tuvo un adversario difícil en la envergadura y ligereza del vizcaíno Arefiaza. No obstante, la constancia de Sasot imponiendo la pelea corta, le dió justamente la victoria.

Calpe, en los ligeros, batió como quiso al vasco Zuloaga, oponiendo el catalán toda la gama de sus conocimientos y su escuela perfecta, con golpes de todas clases, a la valentía del norteño, que recibió una severa corrección.

También Torrecillas, en el peso mediano ligero, aunque con su estilo basto de siempre, llevó el título a Cataluña al batir ampliamente al representante gallego Deive, que ante la persistencia del ataque de Torrecillas no opuso más que una esquiva huida, sin belleza alguna.

Finalmente, el peso fuerte Mora, batió en el primer minuto al representante de Castilla, Morellón, no viéndose en la lucha más que un ligero cambio de golpes del que destacó la potencia de los de nuestro campeón. Morellón sufrió dos caídas en esta iniciación del combate, la segunda de ellas por más de la cuenta.

Resumiendo, ha de destacarse nuevamente el interés notable de estos campeonatos de España, que nos han demostrado que existen entre nuestros aficionados elementos de calidad. Si es cierto que se desea efectuar por parte de nuestras Federaciones algunos choques entre los campeones nacionales y los de otros países, no dudamos que se puede contar con un equipo que, con ligerísimas variaciones, ha de poner muy alto el pabellón pugilístico nacional.

Al final de la velada de anoche, desfilaron por el cuadrilátero todos los boxeadores que han participado en estos campeonatos, que recibieron de manos del presidente de la Federación Española de Boxeo, comandante don Enrique de Ocerín, los títulos y copas a los nuevos campeones de España y las medallas y premios a los finalistas y participantes.

También fueron entregadas diferentes copas de nuestros organismos oficiales y principales clubs deportivos a las Federaciones y boxeadores más destacados.—I.

CAMPEONATO DE LIGA

PRIMERA DIVISION

Español - Granada.
Castellón - Barcelona.
Madrid - Valencia.
Sevilla - A. Aviación.
Alicante - A. Bilbao.
Oviedo - Coruña.
Celta - R. Sociedad.

SEGUNDA DIVISION

Primer grupo

Ferrol - Santander.
Valladolid - Baracaldo.
R. Unión - Gijón.
Arenas - Salamanca.

Segundo grupo

Alavés - Constancia.
Gerona - Zaragoza.
Osasuna - Ferroviaria.
Levante - Sabadell.

Tercer grupo

Ceuta - Elche.
Murcia - Betis.
Jerez - Cádiz.
Malacitano - Cartagena.

EL SABADELL A VALENCIA

Ha salido esta mañana para Valencia el equipo del Sabadell que debe jugar mañana, en Vallejo, con el Levante.

El equipo del Sabadell será el siguiente: Pujol; Sicart, Picas; Bardina, Prats, Gracia; Boloix, Amorós, López-Herranz, Polo y Tarradellas.

EN SAN MARTIN

Mañana recibe el San Martín, en su campo, al conjunto del Reus. Los marinenses le opondrán el equipo siguiente: Ibarra; Catafau, Casas; Gomá, Vila, Flaquer; Eugeni, Pueyo, Pallas y Balagué.

TRANVIAS DE BARCELONA, S. A.
AVISO
SERVICIO Núm. 66
Esta Dirección tiene el honor de comunicar al público que a partir del próximo domingo, día 21, el recorrido de los coches del servicio n.º 66 quedará limitado a Plaza de Palacio.
Barcelona, diciembre de 1941
LA DIRECCION

BARACHOL
Contra la sarna. Evita enormes molestias y gastos
(Aprobado por la censura Sanitaria número 1091)

NAVIDAD, AÑO NUEVO Y REYES
¡NO LO PIENSE MAS!
PARA UN REGALO DE CALIDAD VISITAD LA JOYERIA
LA ACTIVA
RAMBLA DE LAS FLORES, 15
ENCONTRARA TODO LO MAS MODERNO Y CUANTO DESEE EN
JOYAS, RELOJES, BRILLANTES Y ANILLOS PROMETIDA
COMPOSTURAS DE RELOJES Y JOYAS GARANTIZADAS

PARA LAS FIESTAS DE NAVIDAD Y FIN DE AÑO
son muchas las familias que han reservado sus habitaciones en el
Hotel Terramar, de Sitges

ALMACEN
desearía arrendar. Escribir indicando situación y condiciones a LA PRENSA, número 1,739 A.

GRABADOR, ESTAMPACION
español muy práctico (Pantógrafo y muleta), solicita importante fábrica tejidos América latina.
Escribir a Oficina Local de Colocación C. N-S., n.º 1.172, Layetana, 16, 6.º

Nº 15 especial para barba dura
PALMERA EXTRA
NATA AFEITADO SUAVE DE BARBA DURA
Palmera
ORO • PLATA • ACANALADA Y N.º 15
Sucursal de Barcelona - Vía Layetana, 46 - Teléfono 25033

La eficacia redoblada
ofrece como consecuencia una acentuada superioridad de los resultados.
Por ello, al asociarse la conocida acción terapéutica de la Aspirina con los efectos estimulantes y tónicos de la cafeína, se ha conseguido un medicamento que elimina toda clase de dolores, reanimando al propio tiempo las energías vitales y el optimismo decaído. Esto es la clave de la superioridad de la
Cafiaspirina
EL REMEDIO SOBERANO
BAYER
Aprobado por la Central Sanitaria Nº 33

ANUNCIOS ECONOMICOS

AGENCIAS

EDULAS, documentos, casamientos. S. Pablo 56 pral., 1.ª

MEDICINA

VIAS URINARIAS piel análisis clínicos CLINICAS RAMBLAS Dr. Conrado Caussa Viladrosa del Teatro, 1, pral. esquina Escudillers. Visita de 10 a 2 y de 4 a 8. Festivos 10 a 1 (Aprobado Sanitaria)

CLINICA GALLEGO
Conde Asalto, 18
VIAS URINARIAS - PIEL
SANGRE ANALISIS
Dr. José Riu Porta
Consulta 10 a 1 y 4 a 8
(Aprob. Cens. Sanidad 49)

MUY ILUSTRE COLEGIO OFICIAL DE FARMACEUTICOS DE BARCELONA

FARMACIAS EN TURNO DE URGENCIA para hoy, abiertas de 11 noche a 9 mañana.
Bruch, 64 - R. Aymerich.
C. Asalto, 52 - A. Borrell.
Alfonso XII, 61 - J. Caldés.
Pl. S. Pedro, 5 - R. Nadal.
Muntaner, 147 - A. Pérez.
Rocafort, 92 - J. Piñol.
Sto. Domingo, 22 - E. Puig.
Alcolea, 73 - D. Morató.
Pl. Universidad - M. Soler.
Marqués Duero, 126 - J. Torrent.
Layetana, 169 - F. Utzet.
Clot, 114 - A. Ministral.

FARMACIAS EN TURNO DE URGENCIA para mañana domingo, abiertas de 11 noche a 9 mañana.
Verdi, 63 - E. Baxeras.
C. Cubierta, 71 - J. Borrut.
Nápoles, 271 - J. Bou.
S. Pablo, 112 - J. Escaró.
S. Juan Malta, 43 - M. Feixa.
Aragón, 262 - J. Gimeno.
Milá Fontanals, 12 - M. Senallé.
P.º S. Juan, 87 - J. Morató.
Industria, 412 - J. Ventosa.
Layetana, 50 - L. Vilar.
Balmes, 238 - D. Vives.

ALQUILERES

GRANDES LOCALES para alquilar, con derecho a vivienda, en Rierta, 13.

DEMANDAS

SOLICITAMOS acabadoras de géneros de punto a domicilio. Presentarse Servicio Colocación Sind. Textil número 1,156.

FILATELIA

MONGE, Tapinería, 25. Teléfono 17544. Compra de colecciones y lotes. Importantes subastas. Pida catálogo.

CASA TAURE, Layetana, 78. Han llegado los catálogos Ivert 1942. Pesetas 82.

FILATELIA G. R. M. Compro lotes y colecciones. Rambla Centro 8. Tel. 18986.

FINCAS

FINCAS RUSTICAS MODI, Rda. S. Pedro, 8, 1.º, 1.ª

EN SAN CUGAT compro torre con terreno cultivar de 30 a 50 mil ptas. Trato directo. Layetana 36, portería. T. 12907, de 2 a 4 y 8 a 10.

VENTAS

MONTFALCON. Cuadros al óleo, Grabados, Relieves, Santas Cenas, Imágenes, Tapices, Marcos y Molduras. Boters 4, final Puertaferrisa.

¿QUIERE VENDER rápido sus muebles y toda clase objetos? Llame Tel. 22789.

Sociedad Industrial de Edificaciones
COMPAÑIA ANONIMA
PASEO DE GRACIA 50 — TELEFONO 12000
Desea a sus distinguidos clientes, colaboradores y amigos, Felices Pascuas de Navidad y próspero Año Nuevo.
Al propio tiempo, se complace en comunicar que, en Enero de 1942, inaugurará la sección de COMPRA-VENTA DE FINCAS atendiendo todo lo relacionado con esta actividad

M.C.D. 2022

"NOSOTROS AMAMOS A CATALUÑA POR ESPAÑOLA, Y PORQUE AMAMOS A CATALUÑA LA QUEREMOS MAS ESPAÑOLA CADA VEZ."

(JOSE ANTONIO)

La Prensa

DIARIO DE LA TARDE DE INFORMACION MUNDIAL

Argentina defenderá celosamente su neutralidad

NICARAGUA Y COLOMBIA, EN ESTADO DE GUERRA CON EL EJE

BUENOS AIRES, 20. — El ministro del Interior ha entregado al jefe superior de Policía una nota en la que se exhorta al cumplimiento de una serie de medidas de carácter preventivo para evitar todo género de manifestaciones que comprometan la neutralidad argentina o pretendan sustituir el sistema político de la nación.

También le encarga tome medidas para evitar las manifestaciones públicas contrarias a intereses de la nación y la difusión de propaganda al servicio de potencias extranjeras. — Efe.

Incautación de buques surtos en puertos argentinos

BUENOS AIRES, 20. — El Comité Económico Interamericano ha creado una Comisión especial que entenderá en la cuestión de incautaciones de buques surtos en puertos sudamericanos.

Sus tareas comenzarán el próximo día 23 de diciembre.—Efe.

Nicaragua declara la guerra a Rumania, Hungría y Bulgaria

LONDRES, 20. — Oficialmente se anuncia que Nicaragua ha declarado la guerra a Rumania, Hungría y Bulgaria. — Efe.

Colombia rompe sus relaciones diplomáticas con Alemania e Italia

WASHINGTON, 20. — El Departamento de Estado ha sido informado oficialmente de que la República de Colombia ha roto sus relaciones diplomáticas con Alemania e Italia. — Efe.

Ratos de HUMOR

—Me voy a la cama con las gallinas.

—¡Ah!, ¿receta de salud?

—No. De cartera. Cuando las dejaba en el corral, venían y me robaban los huevos...

(De "Guerin Meschino")

EL VIAJERO

Noticia. — Un hombre viaja a pie desde 1910. Ha nacido en Valencia y se llama Ramiro Moya.

Una buena noticia corta la respiración. Una mala noticia la corta igualmente. Pero al enterarse de que existe un caballero que lleva treinta y un años viajando a pie sin parar, a uno se le hiela la sangre en las venas.

Nosotros no somos hombres que nos asombremos ante una familia degollada, ni ante un padre desnaturalizado, ni ante un choque de ferrocarriles, siempre que no vayamos personalmente instalados en uno de los ferrocarriles; pero, aún y respetando esta agreste condición espiritual, nos sorprendimos tremendamente al saber que un ciudadano cuyo nombre publican hoy los periódicos ha llegado a Granada, procedente de Almería, después de haber recorrido sobre los diez dedos de sus pies una fabulosa cantidad de kilómetros.

Dios nos guarde de malas interpretaciones, pero, según reza la noticia, éste es un viajero famoso que nunca ha gustado de los placeres de un traslado confortable, siquiera en el techo de camión o en el vagón de tercera de un mixto. Por el contrario, su mayor placer está en lanzarse a la carretera, tomar un buen portante, e ir haciendo parada y fonda allá donde le cuadre. ¡Cómo no asombrarse, si a los veinticinco años salió de Valencia, se fué pian, pianito a América, —es de creer que fueran pian, pianito, pues si hubiera ido en barco la cosa no tendría importancia y, además, la información no dice que fuera en barco ni en otro artilugio ninguno, y una vez en América, en cuanto pisó tierra, echó a andar con un gas portentoso, se recorrió Alaska, el Canadá, y un buen día apareció en la Argentina, después de haberse tragado toda la extensión del Continente!

Cuando estalló la guerra en España, este infatigable se hallaba en Santander. Pasó a Francia y, en una amable vueltecita, se la recorrió entera. Luego, después de desayunar, se vino a España.

Parece ser que ahora tiene ocupados sus pies en grandes proyectos. Muy posiblemente un buen día se pondrá en marcha, cruzará un par de mares, llegará al Indostán y en dos voleos se lo aprenderá de coro. En estos dos voleos, según él mismo ha declarado, invertirá seis años.

No he podido nunca multiplicar de memoria 14 por 16 sin armarse un lío horroroso. Cuando este respetable hombre salió de Valencia para recorrer el Atlántico tenía cumplidos buenamente 25 años. Esto fué en 1910. Ahora tendrá 56 años y un centenar de miles de kilómetros en sus espaldas. Cuando vuelva del Indostán tendrá 62 años y otro centenar.

No me parece que haga nada de más entonces diciendo que a la vuelta del Indostán piensa retirarse de su negocio y no volver a salir más de España. Es muy posible que a esa edad se encuentre algo cansado.

Y lo que maravilla no es que camine tanto, ni que haya cruzado el Atlántico a pie, ni que piense conocer el Indostán, ni que haya levantado tanto polvo. Maravilla, simple y únicamente, que haya trazado su cálculo para conocer al Indostán con relación a la conclusión de la guerra. Un hombre a pie puede entrar directamente en un campo de batalla sin escrúpulo alguno.

Por otra parte, yo no tengo nada que ver con un hombre a pie. No es que trate de defender los tranvías, pero un hombre que está andando desde 1910 y que piensa seguir en esa incómoda postura seis años más, me c[illegible] [illegible]isimos estr[illegible]mientos. Uno es débil...

FIDELIO TRIMALCION

MALASIA, ENTRE EL INDICO Y EL PACIFICO (por Oñativia)

ASERRIN y KHAMELHAMEN IV

CUENTO de ZARRALUQUI

(Continuación)

lado, al sentir cómo su columpio se elevaba. Dirigió su vista al interior del camarote de Míster Lopeth y vió...

¡Ah, pero no!... Antes de que os diga qué vió nuestro querido muñeco debo contaros otra cosa.

El desconocido personaje que, en vez de dirigirse hacia el departamento del dueño de Khamelhamen IV, continuó su ascensión por las marineras escalas del «Escualo» hasta la cubierta, se detuvo en ésta unos segundos, para cerciorarse de que no había, él aparte, otra persona sobre el puente...

La luna plateaba las movientes aguas del mar, aquí luminosas como estrellas, allá negrísimas, como si sus olas hubiesen cambiado de lugar con las negras y aplastadas de lo más profundo del océano: allí donde los peces luminosos prestan generosamente sus rayos naturales. Mientras, en el cielo, los vientos habían dejado sus airadas cabalgaduras y, cansados, de sus helados pulmones brotaban pequeños surtidores de aire comprimido, incapaces de conmover la atmósfera de la tierra.

Todo, pues, estaba en calma: abajo, la mar; arriba, el cielo. Entonces, el desconocido conspirador comenzó a subir por una de las escalas de cuerda correspondiente al palo mayor y, cuando estuvo a los dos tercios de su altura, o sea, más cerca del extremo del árbol que del puente, se detuvo y, extrayendo un catalejo de un bolsillo, dirigió una mirada circular por el horizonte.

¿A quién esperaba?...

Como nada viese, desvió el instrumento óptico hacia abajo en dirección a su propio buque y... ¡horror!... ¿qué era aquello?... ¿sería posible?... ¡Sí!... ¡Era posible y tan posible! ¡¡Aserrín miraba dentro del camarote de Míster Lopeth!!...

Evidentemente, y a pesar de ser un malvado, aquel hombre era sujeto de rápidas decisiones. Como un mono se deslizó hasta la cubierta y de puntillas, pero velozmente, se aproximó a la banda del buque donde había visto a quien consideraba peligroso enemigo. La cuerda que sostenía el columpio de Aserrín penetraba por el tragaluz, detalle que no escapó al misterioso bandido...

...Y, sacando un relampagueante cuchillo de su cintura, el desconocido, después de mojar sus dedos de la mano derecha con un poquitín de saliva, arrojó el cuchillo con dirección a nuestro héroe. El arma centelleante fué a cortar la cuerda del columpio que sostenía a nuestro héroe y éste, desprevenido, falto de apoyo, fué a sumergirse en las ominosas aguas de abajo que se abrieron para tragarle...

Dos risitas sardónicas acompañaron la desaparición del gran Aserrín: una del criminal lanzador de la afilada hoja; otra de... ¡la bruja Repelona!

— ¡Por fin has llegado! dijo el marinero.

La bruja no tenía muy buen aspecto. Llevaba un brazo en cabestrillo y un parche de esparadrapo cruzaba su mejilla izquierda.

— Todavía no estoy bien del todo — gruñó, con voz ripiosa. — La caída de la fortaleza de Cañamón III no me sentó bien. Además, esta escoba es de una de mis hermanas, la más joven, una atrevida que ha dejado su antiguo aparato aéreo por otro modernísimo. Y como yo no estoy acostumbrada a esta otra cabalgadura no puedo correr cuanto quisiera.

— El caso es que estás aquí. Ven conmigo que te voy a esconder en la sentina, donde esperaremos el éxito de Arkachof.

¡De qué me he enterado! ¡Arkachof a bordo del «Escualo»!... En fin, sigamos adelante, amiguitos.

El falso marinero y la bruja, descendieron las escaleras del buque, con todo silencio, hasta la sentina...

Pero, diréis, ¿y Míster Lopeth?

— Mis pequeños amigos, el inconmensurable investigador

(Continuará)

4 NOTICIAS interesantes de ULTIMA HORA

1

NUEVA YORK, 20. — La instrucción militar obligatoria para todos los hombres de 20 a 44 años, aprobada por la Comisión Militar del Senado, es considerada en los centros políticos como la medida más importante de cuantas han sido adoptadas para llegar a la movilización de los Estados Unidos.

En los mismos centros se afirma que el Gobierno quiere preparar al país para una guerra larga.

En relación con los acontecimientos militares se recuerda que Knox ha afirmado que la flota norteamericana había salido a alta mar con objeto de enfrentarse con el enemigo. — Efe.

2

RIO DE JANEIRO, 20. — El Presidente Vargas ha rechazado la petición de dimisión presentada por el ministro de Marina, del Brasil. La negativa se funda en la necesidad de que sea un mismo ministro el que lleve personalmente a cabo la ejecución del programa de defensa nacional que se encuentra en vías de desarrollo. — Efe.

3

VICHY, 20. — Desde ahora, un organismo único, el «Servicio Nacional de Estadísticas», reunirá las informaciones estadísticas necesarias a la Política demográfica, económica y social del Gobierno. Este servicio estará integrado, por lo menos, por novecientas personas, y los órganos públicos, las Empresas privadas y los particulares recibirán cuantas informaciones soliciten. Se presentará al Gobierno el resultado de los trabajos realizados por el Servicio Nacional, y esta oficina pondrá a disposición del público las informaciones estadísticas de carácter general. Sus atribuciones serán estudiar los trabajos estadísticos efectuados en el extranjero, asegurar el enlace con los organismos estadísticos de otros países y representar a Francia en las reuniones y congresos internacionales de Estadística. — Efe.

4

TOKIO, 20. — Se tiene la intención de elaborar en el próximo año un plan para el traslado al Manchukuo de un millón de familias japonesas, plan que constituirá una de las fases del proyecto para la explotación del suelo del Extremo Oriente. La transferencia de estas familias se efectuaría en un plazo de veinte años y parece ser que tal empresa ha encontrado ya la aprobación de importantes personalidades japonesas. El plan ha sido concebido por la Comisión especial encargada de estudiar la explotación del Oriente. — Efe.

PASATIEMPOS

por CHENTE

JEROGLIFICO NUMERO 1

¿ES UN BUEN CAZADOR?

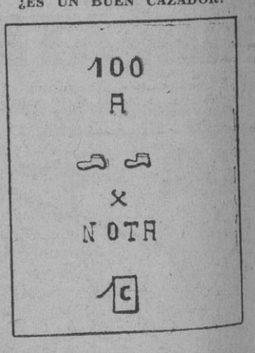

Solución al Jeroglífico núm. 15: TIENE SINTOMAS DE TUBERCULOSIS

Crucigrama núm. 16

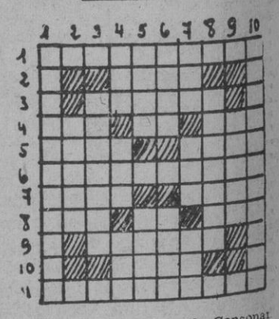

Horizontales: 1, Flor; 2, Consonante-Intención, plan-Consonante; 3, Vocal-Lonja de melocotón curada al sol; 4, Al revés, a nivel-Interjección-Vocal; 4, Al revés, a nivel-Interjección-Al revés, devota; 5, Nombre familiar femenino-Da fe; 6, Acecharán; 7, Letras de el Omega-Diseminadas, letras de "LADO"; 8, Tiempo, época-Letras de "IZO"-Composición musical; 9, Consonante-Composición poética-Consonante; 10, Vocal-Al revés, nombre familiar femenino-Vocal; 11, Queridísimo.

Verticales: 1, Parte del ajuar de un comedor; 2, Consonante-Poner huevos-Consonante; 3, Vocal-Planta (pl.)-Vocal; 4, Título-Letras de "OZONO"-Al revés, entregó; 5, Al revés, cierto tejido-Cardinal-Territorio español, al revés, de Africa; 6, Al revés, bebida-Consonante-Al revés, célebre canal; 7, Insignia de la Orden de San Juan-Oxido - Prefijo; 8, Cardinal - Contado-Consonante; 9, Consonante-Las cinco vocales diseminadas-Cardinal; 10, Pájaros de hermoso plumaje.

Solución al crucigrama n.° 16

Horizontales: 1, Granadinos; 2, Usen-Se; 3, A-Cala-V; 4, Dala-Mari; 5, Amo-Ol Hall; 6, Leridanita; 7, Ana-As - Tan; 8, Jaca - Comi; 9, A-Baco-T 10, Re Emes-La; 11, Aviesinos.

Verticales: 1, Guadalajara; 2, Rr-Amena - Ev; 3, Vocal-Lorac-I; 4, Nuca - Abel; 5, Asa-Oda-Ame; 6, Del Las Ces; 7, Inam N Cosi; 8, Consonante-Alto-Cardina; 9, Os-Ratam-Artículo; 10, Sevillanitas.

M.C.D. 2022