Redacción, Administración y Talleres:
VILLARROEL, 91
Redacción 31417
Administración 31417
PRECIOS DE SUBSCRIPCION
Mes . . . 6'00 Ptas. | Semestre . 36'00 Ptas.
Trimestre . 18'00 " | Año . . . 72'00 "
Año I - Barcelona - Número 97

La Prensa

DIARIO DE LA TARDE DE INFORMACION MUNDIAL
Miércoles, 17 de Septiembre de 1941
Precio del ejemplar: 25 céntimos

"FALTAN TAMBIEN A SUS DEBERES LOS QUE, TRAICIONANDO LA LIMPIA NOBLEZA DE SUS PROGENITORES, SUEÑAN CON EL RESTABLECIMIENTO DE PRERROGATIVAS DE CASTA, AUNQUE CON ELLO SE TORCIERA EL DESTINO HISTORICO DE NUESTRA PATRIA."
(EL CAUDILLO)

LA GUERRA CONTRA LOS SOVIETS ENTRA EN SU FASE DECISIVA

El Caudillo, en Burgos

Esta mañana visitó la Cartuja de Miraflores

Burgos, 17. — A las ocho de la noche llegó a Burgos, procedente de San Sebastián, su Excelencia el Jefe del Estado, acompañado de su esposa e hija. Alójase en el Palacio Nacional de la Isla.

Esperaban a su Excelencia el Capitán general de la Región y los gobernadores civil y militar. Al descender del coche, el Caudillo revistó la compañía que le rindió honores.

El público que se hallaba estacionado en las inmediaciones de la residencia, le hizo objeto de un fervoroso homenaje de cariño. — Cifra.

Visita a la Cartuja

Burgos, 17. — S. E. el Jefe del Estado permaneció en su palacio durante buena parte de la mañana, trabajando en su despacho.

A las once y media se trasladó a la Cartuja de Miraflores, acompañado del Gobernador civil y Jefe provincial del Movimiento, y visitó el Monasterio. Fué recibido por la comunidad en pleno, presidida por su prior, el que acompañó al Generalísimo hasta la iglesia, donde se entonó un solemne "Te Deum". El Caudillo ocupó la silla abacial, situada al lado del Evangelio, al pie del presbiterio, y terminado el acto recorrió detenidamente la Cartuja. Le acompañaron el prior procurador y otras dignidades cartujanas.

El Caudillo regresó a su palacio cerca de las dos de la tarde. — Cifra.

«Nuestros ataques evolucionan hacia una operación de gran envergadura»

DICE EL PARTE ALEMAN

Los submarinos hunden 27,000 toneladas en el Atlántico norte

La línea férrea Moscú-Crimea, cortada

Gran Cuartel General del Führer. 17. — El Alto Mando de las fuerzas armadas alemanas comunica:

"Los ataques en el frente este evolucionan hacia una operación de gran envergadura.

En el Atlántico Norte, los submarinos han hundido seis mercantes, con un desplazamiento global de 27,000 toneladas.

Durante la noche pasada, a lo largo de Inglaterra, los aviones de bombardeo han atacado, en vuelo rasante, dos grandes mercantes que resultaron gravemente averiados. Otros ataques aéreos se han dirigido contra las instalaciones portuarias de la costa sudeste de la isla y contra los aeródromos."

En la fase decisiva de la guerra

Berna, 17. — La guerra contra los Soviets ha entrado en una fase decisiva que preludia incalculables consecuencias para aquélla, como lo indican los corresponsales en Londres, que revelan la consternación que los acontecimientos en curso provocan en los centros británicos. — Efe.

La línea férrea de Crimea, interceptada

Berlín, 17. — Durante la jornada del lunes, la línea férrea que une a Crimea con el resto de la U. R. S. S. por el istmo de Crimea, ha quedado cortada en varios puntos por los bombardeos alemanes. Una importante estación ferroviaria rusa fué muy dañada por las bombas de grueso calibre. Una serie de fortificaciones soviéticas fueron además destruídas o gravemente averiadas por los ataques de los "Stukas". — Efe.

El desastre del lago Ilmen repercutirá en Moscú

Berlín, 17. (S. E. T.) — El nuevo éxito conseguido por las tropas alemanas en el frente oriental, dado a conocer el martes, ha debilitado aún más a las fuerzas soviéticas de un importante sector. En lugar de conseguir aliviar a las fuerzas rojas que luchan en San Petersburgo, dado el revés sufrido por las fuerzas que luchan al sur del lago Ilmen, será inevitable que deje de repercutir del desastre sufrido sofre las tropas que defienden Moscú. El hecho de que los prisioneros asciendan a más de la mitad de los que hicieron los alemanes en el año 1914 en la batalla de Tannenberg, permite deducir la importancia de las fuerzas soviéticas que han intervenido en la lucha. — Efe.

Brillante actuación de la Aviación finlandesa

Helsinki, 17. — Tres bombarderos y un caza soviéticos han sido derribados por los cazas finlandeses, y otros tres bombarderos y un caza rusos han sido gravemente averiados durante los combates aéreos registrados sobre Petroskpje, según manifiesta un comunicado oficial finlandés. La D. C. A. finlandesa de Carelia Oriental y el istmo del mismo nombre, derribó a otros cinco aviones soviéticos de diferentes tipos y obligó a tomar tierra a los hidroaviones, cuyas tripulaciones fueron capturadas. — Efe.

Los húngaros rechazan un ataque soviético

Berlín, 17. — Los bolcheviques han intentado atacar las posiciones húngaras del curso inferior del Dniéper. Los húngaros se dieron cuenta a tiempo de las intenciones de los soviets y el ataque de éstos fracasó bajo el fuego de las tropas húngaras, que infligieron sangrientas pérdidas a las tropas bolcheviques. — Efe.

Más victorias aéreas alemanas

Berlín, 17. — Las fuerzas navales y terrestres de un punto de la costa alemana han obtenido su doscientas victoria sobre la aviación inglesa. Con esta cifra se eleva a un total de cuatrocientos cincuenta aviones británicos los derribados por las unidades de la Marina de Guerra alemana. — Efe.

La fortaleza de la Schlüsselburg

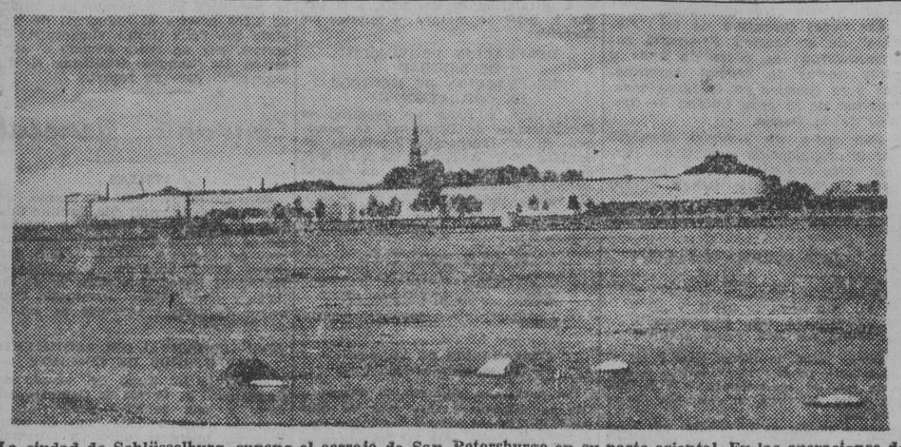

La ciudad de Schlüsselburg, supone el cerrojo de San Petersburgo en su parte oriental. En las operaciones de cerco de la antigua ciudad de los Zares, la ocupación de Schlüsselburg, ya en poder de los alemanes, es para los Soviets una pérdida que les atenaza de muerte. Nuestra foto muestra la fortaleza de la ciudad que fué tomada al asalto por la infantería alemana. — (Foto Orbis)

Comentarios

EL II SALON DE LA MODA

Una a celebrarse en Barcelona el II Salón de la Moda, excelente novedad introducida hace un año en la ingenua costumore española de tomar para el vestido patrones extranjeros. El éxito logrado por el Sindicato de las Industrias de la Confección fué tan rotundo al poner en práctica dicha iniciativa, que hubo de repetirla en Madrid y provincias, con análogo resultado. Y el Salón de la Moda Española pasará a ser un certamen periódico indispensable en la función que viene a llenar.

El Arte nacional y los excelentes técnicos de la Alta Costura que España posee están creando lo que no tuvimos durante el secular periodo de nuestra decadencia: una moda española. Los primeros balbuceos dados en el Salón organizado el año anterior demostraron una cosa: que nuestro Arte del Vestido no tiene nada que envidiar, en inspiración y ejecución a lo que se produce fuera de las fronteras.

El II Salón, que se celebrará durante los días 26 al 30 del mes en curso, servirá para aquilatar los progresos logrados durante el finido año, en esta materia, y será un paso de avance hacia la autarquía del vestido y el tocado, que en tanto mejore en todos sus aspectos los productos de la Moda, contribuirá a liberar a España de las cargas económicas y la humillante servidumbre que para la Patria suponía el depender enteramente de las modas que el extranjero lanzaba como artículo de exportación.

SENTIDO DEL DEPORTE

Es frecuente en España que los aficionados al deporte concurran a las pruebas en un estado pasional exaltado. Así ocurre que la noble pasión que despiertan las luchas no se origina por éstas, sino que vive ya en el sentir de las muchedumbres. Pero esto, claro está, es desvirtuar la finalidad del deporte y confundir lamentablemente el sentido práctico y estético. Momentos hay en que no costaría trabajo afirmar que aunque el partido se suspendiese, la discusión proseguiría. No es el partido, sino el desahogo impulsivo de los espectadores lo que mueve un verdadero partido una psicosis agresiva, en el espíritu de los mas.

Mala manera ésta de comprender el deporte, que no es un problema de figuras y nombres, ni de simpatías y figuraciones, sino de destreza y fuerza. De manera que el público tiene la obligación, entendámonos, de admirar al que vence por su destreza o por su fuerza y de no considerarle como enemigo en el campo por el simple hecho de que haya podido más que el vencido. Y si el deporte no se interpreta así por elegancia, por un mínimo sentido de la estética, tendríamos que prescindir de él.

Por otra parte, si realmente necesitan las pruebas la nobleza y la elegancia naturales en quienes van a medir sus facultades físicas, mal armonizan estas premisas con el ezcerbamiento y la poca o ninguna elegancia moral del aficionado que, a su vez, va dispuesto a empeñarse en una verdadera batalla campal que nada tiene ni tuvo que ver jamás con la esencia y el espíritu de las competiciones deportivas.

LA CINEMATOGRAFIA ESPAÑOLA

El cine español comienza, lenta, muy lentamente, a asomarse, para reñir sus primeras batallas en la competición internacional. Ciertamente no ha llegado aún la hora de que podamos ofrecer sino el esfuerzo continuado y ambicioso de unos hombres dignos de elogio que están en lucha con la falta de los medios indispensables, de la colaboración de sinnúmeros factores y de una educación plástica suficiente.

Pero el que, pese a tantos inconvenientes, hayamos podido presentarnos a la Biennale de Venecia y obtener el galardón para un documental y el premio para una película, ha de servirnos de estímulo para incrementar en lo porvenir nuestra actividad y nuestra tarea de superación.

España posee una literatura rica hasta el extremo de no tener nada que envidiar a país alguno. Por otra parte, la sensibilidad de los españoles y sus facultades imaginativas están por encima de una descripción. Nada hay que impida que este pequeño triunfo de Venecia se convierta, andando el tiempo en otros más resonantes y absolutos. La importancia del cine en la vida internacional es tal que España no puede ni debe desdeñar como el más importante de los medios de difusión éste, que llevaría nuestras costumbres y nuestras ideas por encima de todas las fronteras.

Pero ello, claro está, ocurrirá cuando alcancemos la madurez productora y cuando deje de creerse, como parecen creer ahora los agregados comerciales de nuestro cine — en desprestigio de España — que en nuestro país no se plantean otros problemas emotivos que los suscitados entre comadres y compadres dirimiendo sus conflictos a banquetazos.

LA ABDICACION DEL SHA DE PERSIA

Oficialmente se nos ha dicho que el Sha de Persia por razones de salud, ha abdicado en su hijo. La verdad es que el viejo Sha ha sido depuesto y obligado a abdicar en su hijo, joven de veintidós años por imposición de Inglaterra, a quien de esta forma le será más fácil dominar totalmente el Irán.

La figura del Sha depuesto ha ganado con ello en popularidad. El creador de la moderna Persia era adorado por sus súbditos, que veían en él el hombre que había convertido el viejo país atrasado en una nación floreciente, cuyo nivel de vida subía sin cesar. Cuando las exigencias de Inglaterra, preocupada por la necesidad de cubrir a cualquier precio el camino de la India, llegaron a un límite en el que la soberanía del Estado persa resultaba totalmente nominal, no dudó el Sha en ponerse al frente del Ejército y resistir en la medida de sus fuerzas. De esta forma quedó bien patente su protesta contra la incalificable agresión, al propio tiempo que descubría esta nueva muestra de la "eterna lealtad" inglesa hacia sus aliados.

Nos parece que en esta ocasión Inglaterra no ha jugado una buena carta, ya que ha puesto claramente al descubierto sus verdaderas intenciones hacia los que llamaba países amigos del Próximo Oriente a los que no hace aun muchos días el ministro de Negocios Extranjeros de S. M. Británica, Mr. Eden, prometía no sólo respetar su independencia sino protegerla contra los apetitos de las demás naciones.

¡Y resulta que los apetitos eran los suyos!

MARCEL CACHIN, DETENIDO EN RENNES

Dirigía el órgano del comunismo francés "L'Humanité"

París, 17. — Ha sido detenido en Rennes el ex senador comunista francés, Marcelo Cachin, uno de los más antiguos miembros del Partido Comunista, ex director del órgano del comunismo francés "L'Humanité". — Efe.

Comunista condenado a muerte

Vichy, 17 (S. E. T.). — *El Tribunal militar reunido en Marsella ha condenado al comunista Andrés Bernard a la pena de muerte por el delito de alta traición.*

El citado Tribunal ha impuesto también la pena de diez años de prisión a Jacques Pierre Necor, por haber repartido hojas clandestinas, con las que "el extranjero pretende influenciar la política francesa". Por el mismo delito fueron condenados seis comunistas a penas que oscilan entre uno y diez años de trabajos forzados. — Efe.

Actividad de los Mandos militares de Vichy

Vichy, 17. — Ha llegado esta tarde a Vichy en avión, procedente de Argel, el gobernador general del Africa Occidental francesa, general Beissan. También se encuentra actualmente en Vichy el almirante Esteva, residente general de Francia en Túnez, mientras el general Nogués, gobernador general de Argelia, salió de Vichy ayer, después de una estancia de varios días. A su llegada a Argel, ha celebrado inmediatamente una entrevista con el delegado general del Gobierno francés en Africa del Norte, general Weygand. — Efe.

Una mina flotante estalla contra las rocas de la Costa Azul

París, 17. — **Una mina flotante ha sido lanzada por el mar contra las rocas de Cabo Martín, cerca de Niza, haciendo explosión. La Policía que conocía la presencia de esta mina, había dado orden de que fuera descargada. A consecuencia del estado del mar, el intento de descargar la mina fracasó. La explosión del artefacto ha costado la vida a un gendarme, padre de familia. Un empleado de Aduanas ha resultado gravemente herido en las piernas y en los brazos. Varias casas han sufrido daños. — Efe.**

Stojadinowitsch

He aquí al ex presidente del Consejo de Ministros yugoeslavo, Stojadinowitsch, que en el pasado mes de marzo, durante su estancia en Grecia, fué transportado a Egipto por los ingleses, por considerársele germanófilo. Hoy, el ex presidente ha sido internado en la Isla de San Mauricio, en el Océano Indico, para privarle de toda influencia exterior.—(Foto Orbis)

Roosevelt obsequiado con un gorila

SE LO HAN REGALADO LOS "DEGAULLISTAS"

Nueva York, 17. — Los «degaullistas» han regalado al presidente Roosevelt un gorila, según informa la Prensa norteamericana. Roosevelt ha respondido expresando su agradecimiento a los donantes.—Efe.

La Cámara turca estudia los tratados comerciales con Alemania

Oradores expondrán al pueblo la situación internacional

Angora, 17. — *LA CAMARA TURCA HA COMENZADO A ESTUDIAR LOS PROYECTOS DE LEY DE RATIFICACION DE LOS TRATADOS COMERCIALES TURCOS CON ALEMANIA Y LA PRORROGA POR DOS MESES DEL TRATADO DE COMERCIO Y PAGOS CON SUIZA.*

Se recuerda a este respecto, que los Bancos turcos rechazaban hasta hace poco la moneda suiza y que en Suiza habían sido bloqueados los fondos turcos. — Efe.

Varios oradores expondrán al pueblo turco la situación nacional e internacional

Angora, 17. — Una serie de oradores han sido elegidos oficialmente para exponer al pueblo turco la situación nacional e internacional durante el mes de ayuno de Ramadán, que comienza el 23 del corriente. — Efe.

Independencia verbal y ocupación militar efectiva

Jerusalén, 17. — El Gobierno sirio ha presentado la dimisión colectiva al general Catroux, el cual ha invitado al cheik Traddjedi-Al-Assani a formar nuevo Gobierno, según se comunica oficialmente.

El general Catroux ha dirigido con este motivo una carta al nuevo jefe sirio, que ocupará, además, las carteras de Defensa Nacional y Asuntos Exteriores, en la que manifiesta que la hora de dar a Siria su independencia, prometida por las fuerzas anglo-degaullistas, al entrar en el país, ha llegado ya. — Efe.

LA PRENSA PERUANA REPROCHA AL ECUADOR HABER FALTADO A SUS COMPROMISOS

Lima, 17. — El nuevo incidente fronterizo entre el Perú y El Ecuador es objeto de vivos comentarios en la Prensa de Lima. "El Comercio" reprocha a las tres potencias mediadoras el que no hayan hecho nada para impedir los movimientos de las tropas ecuatorianas, y agrega:

"Dichas potencias afirman que El Ecuador ha cumplido todos sus compromisos; pero el Perú no podrá aceptar nunca una modificación arbitraria de la situación militar creada en la zona fronteriza. Los países en cuestión deberán tener presente este punto de vista si de veras quieren continuar su acción pacificadora."

"El Universal" dice:

"El Perú comunicó oportunamente a los observadores militares de las potencias mediadoras las concentraciones de tropas ecuatorianas señaladas en la frontera, pero se le contestó que El Ecuador había desarmado y no tenía ninguna intención agresiva. Este nuevo hecho no puede quedar impune. La dignidad de el Perú así lo exige."

"La Prensa" afirma que los periódicos ecuatorianos han emprendido "una cínica campaña para cambiar los papeles, ya que presentan como agresor al Perú". — Efe.

20 divisiones rojas, cercadas en Kiev

La suerte de Kiev ha sido decidida. Como presentíamos ayer, la enorme bolsa, de veinticinco mil kilómetros cuadrados de terreno, creada al Este de dicha capital, se cerró a última hora del lunes, y en ella han quedado cercadas veinte Divisiones rojas. Todos los esfuerzos que han hecho éstas por romper el círculo de acero que las aprisiona fracasaron rotundamente, quedando deshechas, además, varias Divisiones soviéticas transportadas por avión para ayudar a los sitiados.

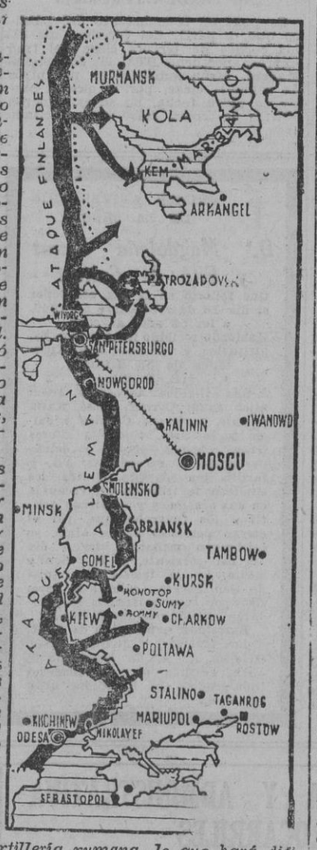

Con objeto de ampliar la densidad del cerco, las unidades alemanas atacan el Este, y, según informes fidedignos, han ocupado ya Konotop y Bachmatsch, localidades sitas en la línea férrea de Kiev a Moscú y distantes, respectivamente, 125 y 150 kilómetros de Tschernigow. (Véase el gráfico adjunto.) Las tropas germano-húngaras, que con las anteriores han completado la operación de copo referida, han resistido bien duros contraataques rojos y progresan asimismo en dirección de Charcow, asegurándose que han llegado a Poltava, importante población de la Ucrania Oriental. El cierre de la tenaza se efectuó en la localidad de Romny, citándose la de Sumy como el punto de máxima penetración efectuada por dichas fuerzas, que, además, han cortado la línea del ferrocarril de Crimea.

No se precisan nuevos datos acerca de la ofensiva que, al parecer, fué iniciada anteayer por las fuerzas europeas aliadas en el arco del Dniéper, hacia el Mar Azof. Se habla de un avance de cien kilómetros al Este del citado río, en dirección de Rostov, y de otro menos importante hacia el cuello de la Península de Crimea, pero se omiten hasta ahora nombres propios y lugares que permitan conocer la situación de las fuerzas. Las primeras referencias obtenidas acerca de esta operación, dan como capturados diez mil prisioneros en la proximidad de una de las cabezas de puente que ha servido de base para el avance alemán.

Prosigue la lucha en Odesa, dentro de los barrios exteriores de la ciudad. El puerto se halla ya bajo el fuego directo de la artillería rumana, lo que hará dificilísimo, no solamente el refuerzo de las tropas cercadas, sino su evacuación por mar.

También se estrecha el sitio de San Petersburgo. Día y noche vuelan sobre la ciudad los aviones alemanes y en el recinto de la misma han surgido violentísimos incendios, que elevan grandes columnas de fuego hacia el cielo. Todo parece indicar la próxima caída de esta ciudad en poder de las Divisiones atacantes, que demuestran una energía y una actividad extraordinarias, como si tratasen de evitar la resistencia de las fuerzas de Vorochilov hasta la llegada, ya inminente, de los grandes hielos.

Más al Norte, la noticia dada ayer por Budapest, según la cual los Soviets van a evacuar la Península de Kola, es lógica, después de llegar las fuerzas finlandesas a Kem, en el Mar Blanco, y a Petrozakovs, en el Lago Onega, con lo que cortan las comunicaciones de dichas comarcas. Estas últimas fuerzas prosiguen su avance en la lengua de tierra que separa dicho lago del Ladoga, sin encontrar resistencia apreciable, por haber sido totalmente diezmados los Ejércitos bolcheviques del sector.

Como nota política se especula en los medios internacionales acerca de la proclama que ha dirigido a los rusos el Gran Duque Vladimir Kirilovitch, jefe actual de la Casa de los Romanoff y Zar pretendiente al trono ruso. Esta proclama es de una capital importancia, ya que con ella se trata de reunir a todas las organizaciones de rusos blancos al lado del Eje en la lucha contra el enemigo común y en pro de la libertad del pueblo ruso. Berlín no ha dado todavía su opinión respecto del particular.

F. BARATECH

PREPARATIVOS EN EL FRENTE EGIPCIO

La División Azul

Por los pueblos y ciudades conquistadas, pasan los voluntarios de la División Azul camino del frente de batalla que le ha sido asignado. (Foto Orbis)

Las unidades mecanizadas inglesas, en contacto con las motorizadas del Eje

El Cairo, 17. — Comunicado del Cuartel General británico en el Oriente Medio:

"Actividad de nuestras patrullas en el sector de Tobruk. El sector oriental de la ciudad fué ametrallado y bombardeado intensamente por las fuerzas sitiadoras.

En la frontera nuestras unidades mecanizadas se encuentran en contacto con las fuerzas blindadas enemigas que en jornadas anteriores iniciaron un movimiento de reconocimiento y que actualmente se repliegan a sus posiciones de partida." — Efe.

Comunicado italiano

Roma, 17. — Comunicado número 470 del Alto Mando de las fuerzas italianas:

"En el frente del Africa Oriental, sector de Gondar, acciones locales de nuestros destacamentos avanzados, que han efectuado reconocimientos y rechazado al adversario.

Actividad eficaz de nuestra artillería contra las obras defensivas del frente de Tobruk.

La aviación enemiga efectuó nuevas incursiones sobre la ciudad de Trípoli, así como sobre Bengasi. No ha habido ninguna víctima, solamente ligeros daños materiales. Los aparatos alemanes e italianos atacaron las columnas motorizadas enemigas, en la zona de Yarabub-Siua. Fueron alcanzados por las bombas y gravemente averiados numerosos vehículos motorizados del enemigo." — Efe.

Cuarenta buques ingleses hundidos en Tobruk

Estambul, 17 (S. E. T.). — Los periódicos egipcios revelan que a consecuencia de los intensos ataques aéreos alemanes últimos contra el puerto de Tobruk fueron echados a pique unos cuarenta buques ingleses o al servicio de la Gran Bretaña. — Efe.

Un aeródromo próximo a la capital, atacado por la Aviación alemana

Berlín, 17. — Los bombarderos alemanes han atacado un aeródromo próximo a El Cairo durante la noche del lunes, alcanzando un depósito de municiones y varios cobertizos. Pudieron observarse un incendio y explosiones intensas. En Libia, en los alrededores de Tobruk y de Jarabub, los bombarderos del Reich atacaron con éxito columnas de camiones británicos. — Efe.

Treinta y nueve muertos y 33 heridos en la región del Cairo

El Cairo, 17. — Oficialmente se anuncia que 39 personas han resultado muertas y 33 heridas durante el bombardeo efectuado sobre la región del Cairo a primeras horas de la mañana de ayer. — Efe.

Ejercicios de carros de asalto

El Duce asiste en una ciudad de Italia Central a unos ejercicios de carros de asalto. Benito Mussolini conversando con el jefe de una Compañía. — (Foto Luce)

El Gobierno inglés recoge la calderilla

Londres, 17. — La Prensa de hoy ha invitado a la población londinense a coleccionar todas las monedas de un penique y medio penique y entregarlas al Tesoro para ponerlas a disposición de la industria de armamento británica, que experimenta una escasez apremiante de cobre y bronce. — Efe.

M.C.D. 2022

Relieve de la Ciudad

La bella en el cinema

La jachada de los cines ciudadanos tienen hoy la euforia cromática de los nuevos estrenos. Por ello pervive en esta sección el comentario que ayer iniciabamos sobre aspectos del cine español. No toda España es Andalucía, deciamos, y, añadimos hoy, no todas las ciudades españolas son suburbios. No hay película nacional en la que no aparezca un callejón miserable, en el que hozan, por así decirlo, unos chiquillos medio desnudos. Unas mujeres desgreñadas forman corro, otras se pegan y, como final digno de todas esas proyecciones, la cámara recoge un primer plano de la boca de un anciano a quien le faltan varios dientes. Lo más curioso del caso es que este exceso de realismo de gusto muy dudoso no place a nadie; por un par de personas que sonríen del espectáculo grotesco, la mayoría se siente con esa incomodidad espiritual y física que la visión de la desgracia despierta siempre en nosotros cuando —y en este caso es muy fácil— nos hallamos mejor situados en la escala de la vida.

El auge del cine americano —y eso no es nuevo ni mucho menos— es debido, entre otras cosas, a que presenta al público, hecho carne, un sueño de comodidades, lujos, elegancias. El espectador se siente tan identificado con el protagonista, que el frac que éste usa, el coche descapotado que conduce con mano experta, le parecen algo muy suyo y por unos momentos se siente capaz de ser él el dueño de todo aquello. Y exactamente lo mismo sucede con el público femenino, embobado en la vista del abrigo de armiño, el vestido largo o la escalera gigante desde el vestíbulo a las habitaciones particulares. Si la gente se arremolina en las entradas de los cines en que se proyectan películas de ambiente elegante —y casi todas las americanas lo son— es debido precisamente a eso, a que le darán por unas horas una vida distinta y mejor. Por eso, también, el cine soviético —mugre, suciedad, bajos fondos— no cuajó en la multitud, pese a todas las propagandas. Obsérvese que no estudiamos la cuestión desde un punto de vista técnico, sino desde el de la masa que llena las salas de espectáculo. A ésta se le tiene que dar la visión susodicha de comodidad, que, además, producirá el efecto beneficioso de aumentar la interna de cada hogar, pues sabido es la influencia que ha ejercido sobre las costumbres aún en la misma Norteamérica.

La mujer más basta entre el público se deleita viendo corrección suma en la pantalla. Es lo que decía aquella mujer del pueblo a nuestro lado durante una proyección de las que condenamos: "Para pobreza ya tenemos bastante en casa." — F. D-P.

Religiosas

SANTOS DE MAÑANA

Santos Tomás de Villanueva, José de Cupertino, Metodio y Ferreol; Santas Sofía e Irene.

CUARENTA HORAS

Mañana concluyen en la iglesia de los Padres Paúles (Provenza, 212).

RECONOCIMIENTO DE LA IGLESIA POR EL GOBIERNO JAPONES

El Gobierno japonés, que hasta hoy se ceñía a tolerar el catolicismo, ha reconocido legalmente la personalidad política y civil de la Iglesia católica.

De la Región

MATARO
UN DESAPRENSIVO INVENTA UN NUEVO TIMO

El sábado por la tarde, y en virtud de denuncia presentada a la Jefatura de la Guardia Municipal, fué detenido el vecino de Barcelona, José Ferrando Tena, de 28 años, casado, con domicilio en la calle Arco del Teatro, núm. 44, 3.º 2.ª, que se presentó en casa de uno de los inscritos en la División Azul y que actualmente se encuentra en el frente ruso, manifestando que les traía noticias del familiar, y que si deseaban algo para el mismo, podían entregárselo, pues marcharía en breve.

Previo interrogatorio, confesó que tenía el propósito de visitar a todos los familiares de los inscritos en dicha División, con igual propósito.

TELEGRAMA DEL GENERAL MILLAN ASTRAY

La Alcaldía ha recibido un telegrama del Excmo. Sr. José María Millán Astray, director general del benemérito Cuerpo de Caballeros Mutilados y Coronel Honorario de la Legión, agradeciendo el obsequio del álbum de fotografías, recuerdo de su estancia en nuestra ciudad. — Corresponsal.

BARCELONA

Falange Española Tradicionalista y de las J. O. N-S.

El día en la Falange

Ayer dió por terminada su visita a la Delegación Provincial del Frente de Juventudes el camarada José Antonio Elola. Primera visita que se confía tenga una próxima repetición para inspeccionar de nuevo esta Delegación, una vez terminadas las importantes mejoras en marcha de todo lo que a ella se refiere, especialmente las obras en los cuarteles de Centurias.

Visitó ayer el Delegado nacional del Frente de Juventudes entre otras cosas, un Campamento de la Sección Femenina. Allí le ofrecieron una exhibición de danzas típicas de rancio sabor lugareño, y escuchó canciones montañesas mezcladas, en el orden, con otras catalanas.

Las voces infantiles de las "Flechas" de la Sección Femenina entremezclaron las cosas de unas y otras tierras de España hermanadas para siempre en la tarea constructiva de la gran unidad de destino de la Patria.

Fué como un símbolo expuesto por la organización juvenil del Partido esta organización en que España y su Caudillo tienen puesta su esperanza mejor.

SINDICATO ESPAÑOL UNIVERSITARIO
PROYECTO DE INSTALACION DE UN COMEDOR UNIVERSITARIO

Ayer, martes, llegó a Barcelona el camarada Francisco F. Merlo, jefe de la Sección Nacional de Orientación y Trámite del S. E. U. y director de la revista profesional del Sindicato "Guía"

El citado camarada ha venido a nuestra ciudad para resolver diversos asuntos que afectan a la marcha de su Departamento en el Distrito Universitario de Barcelona, y, en especial, para estudiar el proyecto de instalación de un Comedor Universitario, mejora de gran importancia para los estudiantes cuyas familias no residen en la capital.

En Madrid funciona ya actualmente uno de estos comedores, y se tiene el propósito de proceder inmediatamente a la instalación de dos más, a la par que se pone en marcha el primero en Barcelona.

DELEGACION PROVINCIAL DE SANIDAD
PRESENTACION DE MEDICOS EX COMBATIENTES

Se ruega a todos los médicos ex Combatientes de Barcelona, se personen en la Delegación Provincial de Sanidad de F. E. T. y de las J. O. N-S, Paseo de Gracia, 31, para un asunto de máximo interés entre los días 17 y 20, ambos inclusive.

Un año a un batallón de trabajadores por traficar con cartillas de racionamiento

Siguiendo un criterio de rigor para los desaprensivos que, abusando de la situación creada por la escasez de artículos alimenticios, especulan con los mismos sustrayéndolos al racionamiento oficial, ha sido impuesta como sanción el destino durante un año a un Batallón de Trabajadores, al vecino de esta capital Jaime Tapias Boadas, por traficar con cupones de las cartillas de racionamiento.

Multa a un almacenista de aceites

El Excmo. Sr. Gobernador Civil de la provincia ha impuesto una multa de 1.000 pesetas al industrial de esta plaza don Félix Gasull, almacenista de aceites, por no tener situado el aceite en las tiendas detallistas el día anunciado para su reparto.

Capitanía General

VISITAS

Han cumplimentado al Excmo. señor Capitán General: don Paulino Coll, gobernador civil de Gerona y Comisario de Regiones Inundadas; don Narciso de Carreras, abogado; don José Cirera Voltá, abogado; don Joaquín Rodríguez Cueto, Jefe Superior de Policía, y don Aurelio Joaniquet, Consejero Nacional y teniente de alcalde de Barcelona.

JEFE ACCIDENTAL DEL REGIMIENTO DE CARROS DE COMBATE

Se ha hecho cargo del mando del Regimiento de Carros de Combate número 3, con carácter accidental, el teniente coronel don Juan Escudero Roderes, mientras dure la ausencia del coronel-jefe señor Muñoz Valcárcel.

Gobierno Civil

EL GOBERNADOR CIVIL Y JEFE PROVINCIAL DEL MOVIMIENTO, SALIO, ANOCHE, PARA MADRID

Anoche inició un rápido viaje a la capital, para resolver algún asunto relacionado con los abastecimientos de la provincia de Barcelona, el camarada Correa Veglison.

Fué despedido en la estación por autoridades y jerarquías, de las que recordamos al presidente de la Audiencia, don Buenaventura Sánchez Cañete, que substituirá en el Gobierno civil al camarada Correa durante su breve ausencia, y al que acompañó hasta el apeadero del Paseo de Gracia; jefe superior de Policía, señor Rodríguez Cueto; comandante laureado señor Salas, que se ha hecho cargo de la Jefatura Provincial; jefe de la Policía Armada, coronel Asensi; jefe de Milicias, teniente coronel Monteys; subdelegado de Abastos, señor Piñana; vicepresidente de la Junta Provincial de Beneficiencia, señor Garrit; señor Mellado, secretario del Gobierno civil; camaradas Octavio Dávila, secretario particular de S. E., y José María Gibernau, secretario político, etc.

El Gobernador civil, al que acompaña a Madrid el secretario provincial, camarada Alvear, se propone regresar mañana, jueves.

Noticiario

INSPECCION PROVINCIAL DE TRABAJO

CONCURSO DE CARTELES DE PREVENCION DE ACCIDENTES DEL TRABAJO

La Dirección General de Trabajo ha convocado un concurso de carteles de "Prevención de Accidentes del Trabajo", al que podrán concurrir cuantos artistas españoles lo deseen, debiendo ser el tamaño de éstos de 100 por 70 centímetros y máximo de seis tintas.

Se concederá un premio de 2,500 pesetas y dos de 2,000 pesetas, pudiendo, además, adquirirse los carteles que, a criterio del Jurado, reúnan méritos suficientes, abonándose a sus autores la cantidad de 500 pesetas como mínimo.

El plazo de admisión terminará el 31 de octubre próximo, debiendo hacerse la entrega en la calle del Espíritu Santo, 48, Madrid.

PAGO DE SUBSIDIOS

Se pagarán los Subsidios de Combatientes y ex Combatientes correspondiente al mes de agosto, durante los días siguientes:

Combatientes. — Sábado, 20 de septiembre: Perceptores comprendidos en las letras A. B. y C; lunes, 22, Ch, D, E, F, G. H, I, J; martes, 23, L, Ll, M, N, O, P; jueves, 25, Q, R, S, T, U, V, X, Y, Z, y viernes, 26, todas las letras indistintamente.

Ex Combatientes. — Sábado, 20, y viernes, 26, todas las letras, indistintamente.

EL TREN EXPRESO DEL NORTE NO TENDRA TERCERAS

Se pone en conocimiento del público que, a partir del próximo día 21, los coches de tercera clase del tren expreso nocturno BTM. 1, Barcelona-Madrid, serán substituidos por otros de segunda clase, por lo que, a partir de dicha fecha, no se expenderán billetes de tercera clase para el citado tren.

Delegación de Hacienda

DECLARACION DE VALORES MOBILIARIOS

Las Sociedades anónimas y comanditarias por acciones y toda clase de Entidades que tengan valores mobiliarios emitidos, presentarán ante la Administración de Rentas Públicas de esta provincia, antes del día 15 de octubre próximo, una declaración jurada, por duplicado, que contenga los datos siguientes: razón social, fecha de su constitución, domicilio, objeto social, capital emitido y su distribución por series, capital en circulación, cédulas de fundación, obligaciones emitidas y en circulación, fecha de vencimiento de intereses y manifestación expresa de si se ha efectuado el pago de algún cupón de títulos después del día 16 de diciembre de 1940.

También están obligadas a comunicar a la Administración el primer reembolso que efectúen, dentro de los treinta días siguientes a su efectividad, según Orden ministerial de 9 de mayo del año actual.

La falta de presentación de estas declaraciones y su inexactitud se sancionarán, como mínimum, con multas de 1,000 a 10,000 pesetas.

Vida docente

CURSOS DE FRANCES EN EL ATENEO

Desde el día 25 del corriente se abrirán en el Ateneo Barcelonés, Canuda, 6, bajos, dos nuevos cursos de francés, que tendrán lugar los martes, jueves y sábados, de siete a nueve de la noche, a cargo de M. Arch.

INSPECCION DE 1.ª ENSEÑANZA DE LA PROVINCIA DE BARCELONA
CIRCULAR

Es deseo expreso del Iltrmo. Sr. Director general de 1.ª Enseñanza, que se celebre, a primeros de curso, la fiesta de la exaltación de la Santa Cruz, como acto inicial y como consagración oficial del nuevo curso. Los deseos de la Dirección General son órdenes terminantes para todos. Y, al efecto, esta Inspección lo comunica al Magisterio de la Provincia, en el pleno convencimiento de que la apertura del nuevo curso será un acto que revestirá la solemnidad que el caso impone. Es preciso que los maestros hagan observar el significado de la mencionada fiesta en el orden religioso y en el patriótico.

Por todo ello, esta Inspección dispone:

1.º En todas las escuelas nacionales y privadas de la provincia se celebrará un acto solemne de apertura de curso, cuya parte religiosa será la fiesta de la exaltación de la Santa Cruz.

2.º En los locales escolares, después de la celebración, en el templo, de la ceremonia anterior, se celebrará un acto oficial de apertura de curso, comentándose en el mismo el significado de la fiesta religiosa y la trascendencia del acto propiamente escolar, y

3.º Se recabará de las autoridades civiles y religiosas todo el apoyo necesario, para que la fiesta resulte tan excelsa como por su significado y trascendencia exige.

Gobierno Militar

EL GENERAL MUGICA, RESTABLECIDO

El Gobernador militar, general Múgica, restablecido de su indisposición, se ha reintegrado hoy a su despacho, reanudando sus actividades.

Del mar

MOVIMIENTO DE BUQUES
HAN LLEGADO 2,600 TONELADAS DE CARBON ASTURIANO

Ha entrado en nuestro puerto el vapor "Castillo Coca", con 2,600 toneladas de carbón cargado en Avilés, con destino a nuestro consumo. También han llegado el vapor "Sac 4", con carbón, procedente de Málaga, para la S. A. Cros; el "Ciudad de Mahón", con el pasaje y correo de Mahón; "Félix Martí", con abonos, de Cartagena; "Carmen Picó", con sal, de Vinaroz, y "Pedro", con carga general, de Ibiza.

Salieron para Palma "Cala Mitjana" y "Cala Contesa"; para Valencia, "Josefina Subirachs" y "Cabo Razo"; para Gandía, "Cala Llonga"; para Bonanza, "Cala Castell", y para Tarragona, con trigo, el vapor "Caranza".

«Auxilio Social»

Multas a los que no colaboran con la Obra

Por falta de colaboración a la obra de "Auxilio Social", han sido multados por el excelentísimo señor Gobernador civil, los siguientes establecimientos: Bar Granja, Café del Liceo y Cine Victoria, con 1,000 pesetas; José Nogués, José Esteve, Francisco Escala, José Bienos, Félix Matas, Ramón Sendra, Bar Llorens, Bar Rosita, Bar Carbó y Bar Pepito, con 500 pesetas; Café España, de Calella; José Rubio y Jaime Juliá, de Hospitalet de Llobregat, con 250 pesetas.

¿QUE TIENE VD. QUE HACER ESTOS DIAS?

Recuerde que...

Hasta fin del corriente mes pueden presentar solicitudes para el préstamo de nupcialidad que concede la Caja del Subsidio Familiar, del Instituto Nacional de Previsión, cuantos contraigan matrimonio durante el mes de noviembre.

* * *

El día 19 darán comienzo los exámenes de la convocatoria de septiembre en la Escuela Normal del Magisterio Primario de Barcelona

* * *

Hasta el día 4 de octubre próximo seguirán dándose en la Facultad de Medicina de la Universidad de Barcelona los cursillos sobre «Puericultura de la primera infancia», exclusivos para médicos y estudiantes

* * *

El 20 del actual vence el plazo para matricular el ingreso de examen de perito agrícola en la Escuela de Agricultura, calle Urgel, 187.

* * *

Hasta el 30 del actual quedará abierta la matrícula en la Escuela profesional para la Mujer, de la Diputación Provinciad, cuyo curso empezará el 2 del próximo octubre.

* * *

Hasta el 5 del próximo octubre queda prorrogada en la Comandancia Militar de Marina, la admisión de instancias para el voluntariado en la marinería.

* * *

Durante la segunda quincena del mes, seguirá abierta en la Escuela Municipal de Música, la matrícula para el curso de 1941-42.

* * *

Se está procediendo en el Sindicato Nacional Textil (Sección Seda, Barcelona), al reparto de la 21 autorización de compra de materias, cuyas autorizaciones caducarán el 4 de octubre próximo y el 11 los contratos de compra.

Abastecimientos

CARNE CONGELADA PARA MAÑANA

Mañana, jueves, se pondrá a la venta al público carne congelada de buey, a razón de CIEN GRAMOS por persona, contra entrega del cupón número UNO de CARNE, que será adquirida en cualquier puesto de los mercados o establecimientos dedicados a la venta de carne.

Deberá expedirse, sin hueso, a los precios siguientes: Solomillo, espalda, pierna, mediana, tajo, espaldilla y conejo, a 9'50 pesetas kilo. Pecho, falda y punta costillar, a 4'25 pesetas kilo. El sebo podrá adquirirse, sin ticket, a tres pesetas kilo y el hueso a una peseta.

BOLSA

ACCIONES		
Nortes	215'—	+ 3'—
Alicantes	180'—	+ 3'—
Montserrat	120'—	—
Tranvías 4 % pref.	142'—	—
General Aguas	274'—	— 5'—
Catalana Gas 6 %	»	»
Llobregat	»	»
Transmediterránea	310'—	+ 2'—
Minas Rif	300'—	+ 1'—
Banco España	»	»
B. H. Colonial	»	»
Azucarera	140'—	+ 0'25
Telefónica 7 %	141'50	+ 0'50
Cros	»	»
Fomento	333'—	— 2'—
Explosivos nuevos	390'—	—
Explosivos viejos	»	»
Petróleos	157'—	+ 2'—
Maquinista	228'—	—
Carburos, m	»	»
FONDOS PUBLICOS		
Interior 4 %	91'25	—
Exterior 4 %	104'75	—
Amortizable 3 %	91'25	—
Id. 5 % con.	105'—	—
Id. conv.	105'50	—
Hipotecario 5 %	98'25	—
Interprovinc. 5 %	101'75	—
Lotes 4 %	100'—	— 0'25
Id. 5 %	100'25	—
Bonos Exposición	102'—	—
Tesoros	100'50	—
Diputación	»	»
C. Emisiones	99'—	— 1'—
OBLIGACIONES		
Norte 1.ª	»	»
Alicante 1.ª	232'—	—
Id. s. A	»	»
Id. s. B	»	»
Id. s. D	41'75	+ 0'25
Id. s. G	»	»
Id. s. H	48'25	—
Pamplonas	43'25	+ 1'—
G. Metro	99'50	— 2'75
Tracción	»	»
Gas s. G	82'—	—
Energía	103'50	+ 0'25
Telefónica	»	»
Maquinista	»	»

DEPORTES

Micó batió excelentemente a Messeguer por puntos

Desfile de toallas en los demás combates

Del choque entre el estilo fino y perfecto de Micó y el pelear bronco y serio de Messeguer, había de salir, como es natural, una victoria del primero, salvo un golpe afortunado o un accidente que pusiera en dificultad al catalán. No hubo esta causa y Micó sorprendió una vez más al público por sus conocimientos del cuadrilátero, su perfecto desenvolvimiento en las cuerdas y fuera de ellas. Messeguer, que pareció más variado y mejor preparado que en anteriores combates, hizo asimismo un combate excelente, buscando la pelea de cerca, que la sabiduría de Micó evitó casi siempre, poniendo éste el ritmo del combate a la distancia y a la media distancia, con sus magníficos directos en contra a rostro y cuerpo. La lucha en este combatir distinto en estilos, sereno y seguro de sí mismo Micó, y potente, fuerte y obstinado por parte de Messeguer, fué bella en todos sus «rounds». La ventaja de Micó, que empezó poco a poco, fué haciéndose más visible a medida que transcurrían los asaltos y el boxeador local afinaba sus directos, dándoles una precisión magnífica, a pesar de que Messeguer peleaba también bien e intentaba replicar furiosamente. Fué, pues, un bello combate, aplaudido al final de casi todos los asaltos y terminado con una ovación a ambos boxeadores cuando se anunció la victoria de Micó por puntos.

Messeguer y Micó en un momento en que el primero recibe un certero golpe en la mandíbula

CUATRO COMBATES Y CUATRO ABANDONOS

Otra racha de abandonos fué el final de los combates primeros. Alcocer (el veterano Cheo Murray), que substituía a Jesús Gómez, intentó replicar debidamente a Soria. Su asimilación a los golpes no se lo permitió y, a pesar de evidenciar en los tres «rounds» que duró la lucha una excelente escuela y voluntad y amor propio, fué recibiendo tal castigo en el segundo y tercer asaltos, que, mediado éste, el árbitro suspendió la pelea por inferioridad de Alcocer, al propio tiempo que los cuidadores del vencido lanzaban la toalla.

Seis «rounds» aguantó Arenas Petit frente a Valero. La lucha fué enconada, llevando casi siempre la iniciativa Valero, que fué imponiendo su moyilidad frente al estilo parado y peligroso del vasco. En

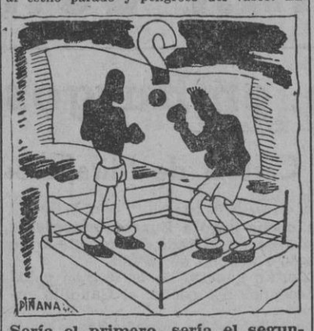

Sería el primero, sería el segundo, sería el tercero, sería el cuarto... ¡Qué más da! En todos hubo toallas a montones.

el sexto período un derechazo de Valero hizo caer a Arenas Petit por la cuenta de ocho. Al levantarse, dando traspiés, y atacar Valero, ante la inminencia de una nueva caída, los cuidadores de Petit lanzaron la toalla en señal de abandono.

Mahón batió asimismo a Leg, por abandono, en el sexto «round». Físicamente muy superior Mahón, hizo sentir la potencia de su golpe, y Leg, a pesar de replicar bien, duramente castigado, hubo de ver cómo desde su rincón le obligaban a retirarse, después de ser contado por dos veces.

El preliminar terminó mediado el segundo período. Tampoco Céspedes pudo aguantar el castigo que iba recibiendo, abandonando, obligado por sus cuidadores, en dicho asalto. — I.

HOY, VELADA DEL FRENTE DE JUVENTUDES, EN COLLBLANCH

Para esta noche ha organizado una gran velada el Frente de Juventudes de Collblanch y La Torrasa, a las diez, en el cine Romero de dicha barriada. En ella hará su presentación el formidable pegador Santandreu, campeón de Cataluña, vencedor del primero y segundo Trofeo Tomás Cola, y finalista del campeonato de España, el cual se enfrentará, en un combate emocionante, al gran estilista Vidal.

El orden de combates de esta interesantísima velada, es el siguiente:

Peso ligero García-Giménez; gallo, Rufat-Auge; gallo, López-Martí; mosca, Gafarriga-Domingo; mediano ligero, Lecuona-Ramis; gallo, Abad-Alba; medio, Santandreu-Vidal.

Primera Travesía al Puerto de Barcelona, en patines a dos remeros

COPA HISPANO AMERICA - TROFEO DURAN

La prueba está patrocinada por el Excmo. Sr. Gobernador civil

Una nueva modalidad deportiva será unida el día 24, festividad de Nuestra Señora de la Merced, a la ya tradicional Travesía a nado de nuestro Puerto.

El Club de Natación Atlético no ceja en su afán de dar a la gran masa deportiva barcelonesa espectáculos dignos de nuestra ciudad.

A tal fin, ha organizado para ser celebrada el mismo día que la Travesía a nado, una regata de patinadores a remo, a la cual han sido invitados todos los Clubs de Natación que poseen esta clase de embarcaciones.

Es de creer que por ser la primera vez que se efectúa esta clase de regatas y por el entusiasmo que ha despertado entre los adeptos a este deporte, que la lucha será emotiva con gran número de participantes que pondrán todo su esfuerzo para conseguir el preciado galardón: la Copa Hispano América - Trofeo Durán.

Este Trofeo, que fué el que dió origen a la Travesía a nado, creado en memoria del malogrado teniente de navío don Juan Manuel Durán, glorioso tripulante del «Plus Ultra», vuelve a instaurarse ahora bajo el patrocinio de nuestra primera autoridad civil don Antonio F. de Correa Veglison.

Como condiciones precisas para participar en la misma sólo hay las siguientes: estar afiliado a uno de los Clubs de Natación y saber nadar con suficiencia para el caso siempre probable de algún accidente a su embarcación.

las enfermedades de la PROSTATA y vías urinarias
Para combatir estas dolencias de la Prostata (frecuentes deseos de orinar, retención, atrofia, etc.) de una manera rápida, sencilla y eficaz, recomendamos el uso del LIDACRON 11 (Comprimidos a base de Sales Halógenas de magnesio). El tratamiento es sencillo y basta tomar en ayunas unos comprimidos de Lidacron dotándose un alivio inmediato. Solicite el folleto a los Laboratorios LIDA, C. Cisneros, 280 Barcelona. Precio: 17'80 caja
LIDA
Lidacron

Fútbol

EL DOMINGO, INAUGURACION DEL PARQUE DE DEPORTES DEL C. DE F. BARCELONA

El C. de F. Barcelona inaugurará el próximo domingo, día 21, por la tarde, su Parque de Deportes instalado en la calle Cerdeña, núm. 504 (tranvías Plaza Rovira).

Se trata de un magnífico conjunto de campos deportivos, inaugurándose el domingo los terrenos de fútbol, hockey, rugby, pelota vasca y tenis, con interesantes encuentros.

La piscina se halla muy adelantada, faltando aún la construcción de un frontón y gimnasio.

Rodean las instalaciones pequeños jardines, y un gran chalet acoge en sus amplias dependencias a los socios de la entidad

Cuenta numerosos vestuarios y duchas.

El programa deportivo para el próximo domingo se hará público oportunamente.

SUAREZ Y SOLE DESISTEN DE SUS PROPOSITOS

Murcia 17. — Ha fichado por el club local, el guardameta Suárez, el cual no ha hecho petición alguna a los directivos de la sociedad murciana.

Es esperado en esta ciudad el medio centro Solé, que va a firmar nuevamente por el club titular.

El único que persiste todavía en la negativa es el medio ala Huete, el cual probablemente no se alineará durante toda la temporada venidera con el Murcia.

De todas formas, el equipo murciano ha quedado notablemente mejorado con la firma de Suárez y con la que se espera de Solé, y los aficionados muestran su alegría por la gestión de la directiva. — Alfil.

COUSO, ANHELADO POR EL OVIEDO Y EL GRANADA

La Coruña, 17. — Ha llegado a esta ciudad el jugador Couso, que en la temporada de 1939 perteneció al Deportivo. Dicho jugador no ha fichado todavía por ningún club, a pesar de haber sido solicitado para el Oviedo y el Granada, mientras estuvo en Cartagena.

Couso, piensa descansar varios días en esta ciudad gallega y esperar a que sus aspiraciones sean concretadas por algún club, de los que realizaron gestiones para su fichaje. — Alfil.

GUIANCE NO HA VUELTO A CONVENCER

Madrid, 17. — El pasado domingo se probó una vez más en el puesto de extremo izquierda en el Real Madrid, al jugador Guiance.

Según opiniones autorizadas, el jugador canario no ha satisfecho, y eso que actuaba sobre un terreno duro, sin nada de hierba y, a pesar de ello, no dió el resultado que de él se esperaba Guiance, pendiente todavía de examen médico, espera tranquilamente la decisión sobre su calificación o no como jugador de fútbol. — Alfil.

EL SEGUNDO Campeonato Nacional de Ciclismo para Productores

Se celebrará el día 1.º de octubre, Fiesta del Caudillo

El próximo día 1.º de octubre, Fiesta del Caudillo, se celebrará, en Madrid, el Segundo Campeonato Nacional de Ciclismo para productores, en el que se disputará el título de campeón de España absoluto en la categoría de aficionados. Los corredores que participarán en esta prueba serán cuatro por provincia y se harán dos clasificaciones: una individual y otra por equipos de tres corredores.

Con este motivo, la Jefatura Provincial de la Obra Sindical de «Educación y Descanso», convoca a todos los productores aficionados, no profesionales, a celebrar una carrera de selección, que tendrá efecto el próximo domingo, y de la cual saldrán los cuatro corredores que representarán a esta provincia en el Campeonato Nacional. Para participar es condición indispensable ser aficionado.

Para detalles, Vía Layetana, 18, 6.º.

Atletismo

CAMPEONATOS DE ESPAÑA DECATHLON

En Tolosa, los días 20 y 21 del corriente, se disputarán, organizados por la Federación Guipuzcoana, los Campeonatos de España Decathlon, con participación de atletas de todas las Federaciones.

El equipo catalán estará formado por Miguel González, de «Educación y Descanso», de Tarrasa, que en forma brillante consiguió adjudicarse, el pasado domingo, en el Estadio de Montjuich, el título de campeón de España Penthalon; Joaquín Roca, del Club de Fútbol Barcelona, y Andrés Pujol, del Club de Natación Reus.

Como puede apreciarse, nuestra Federación Catalana estará dignamente representada, por lo que abrigamos la confianza que los atletas que parten el próximo jueves para Tolosa, a los que damos nuestra enhorabuena por su selección, regresarán triunfantes de su empeño, en el que estamos seguros pondrán todo su entusiasmo.

Hípica

EL CABALLO «NICCOLO DELL'ARCA», GANA EL «GRAN PREMIO DE BERLIN»

Berlín, 17. — El «Gran Premio de Berlín», la carrera más importante de la temporada hípica alemana, dotada con un premio de 100.000 marcos ha sido ganada en forma brillantísima por el «pura sangre» italiano «Niccolo dell'Arca», hasta ahora imbatido en cuantas pruebas de tres años ha tomado parte.

Al tomar la salida se situó en cabeza el caballo alemán «Samurai» que fué adelantado por el italiano, el cual conservó su escasa ventaja hasta el final

Los resultados fueron los siguientes:

1, «Niccolo dell'Arca», de la cuadra Dormello Olgiata, montado por Gubellini.

2, «Samurai», de la cuadra berlinesa Schlenderhahn, a tres cuartos de cuerpo del primero.

3, «Orator», montado por Visek, a cuatro largos

A continuación se clasificaron los caballos alemanes «Octavianus» y «Sonnennorden».

A la prueba asistió una enorme cantidad de público, que aplaudió entusiasmado al vencedor del «Gran Premio». — Alfil

Hockey sobre ruedas

«TORNEO COPA PATIN CLUB». EL SARDAÑOLA VENCIO AL PATIN B. POR 15 A 2

El sábado por la noche, en la pista de la Avenida del Generalísimo, tuvo lugar el partido que cerraba el disputado Torneo Nocturno Copa Patín Club, que con tanto interés vino celebrándose

Asistió numerosísimo público, pero el encuentro fué pródigo en incidentes, desluciendo notablemente el bello deporte.

El triunfo de «calle» conque terminó el mismo, favorable al Sardañola, tuvo sus momentos felices y lastimosos. Arbitró el colegiado presidente del Colegio de Arbitros, señor Moragas, cuya labor fué meticulosa y acertada.

ACUERDOS DE LA FEDERACION DE HOCKEY SOBRE RUEDAS

A consecuencia de los incidentes ocurridos durante la celebración del partido celebrado el sábado por la noche entre los equipos del Sardañola y del Patín B., esta Federación de Hockey sobre ruedas, ha acordado imponer las sanciones siguientes:

Primero. — Seis meses de descalificación al portero del Patín B., señor Seebold; 2.º, tres meses al jugador del Patín B. señor Huelín; 3.º, un mes a los jugadores del Patín B. señores Jiménez, Viñamata y Soler; 4.º, destitución en su cargo al cuidador del Sardañola H. C.; 5.º, multa de 250 pesetas al Sardañola H. C., y 15 días de suspensión de juego en su pista; 6.º suspensión por un mes en su cargo o multa de 50 pesetas al presidente del Sardañola H. C., señor Mora; y 8.º, ocho días de descalificación al jugador del Sardañola H. C., señor J. O. Humet

Pelota vasca

EN EL FRONTON BARCELONA

Mañana, jueves, por la noche, se celebrará, en el Frontón Barcelona, el soberbio partido a mano entre los verdaderos «ases» de la pelota vasca (a mano) Atano III campeón del Mundo) y Atano II contra Chiquito de Iraeta (subcampeón del Mundo) y Cortabitante, excelente especialista.

La expectación que ofrece esta reunión en el partido anunciado, merece toda nuestra atención y esperamos ver reflejar el éxito propuesto por los organizadores del palacio de la pelota.

TORNEROS MADERA
Encargaría 20.000 moldes madera BOJ para fábrica cápsulas elásticas secas. Pagaría Bien. Dirigirse por escrito a D. Evaristo Roselló (J. S.), calle del Clot, 46, Barcelona.

Sinfonía De Los Millones

LAS CIUDADES MADRINAS

Diversas ciudades alemanas han decidido, por iniciativa de sus respectivos burgomaestres, imitar el ejemplo de la villa de Hamm en favor de las familias numerosas. Hamm decidió, hace ya algún tiempo, apadrinar a todo niño que pase del cuarto de un matrimonio. El donativo al niño es de cincuenta marcos en una cartilla de ahorros, aparte de lo cual la ciudad se preocupará por su porvenir, costeándole los estudios o adiestrándole en algún oficio, según su capacidad.

UNA BODA ORIGINAL

En Abbaville (Francia) se ha celebrado una boda original. El, Jean Dussausoy, y ella, Jacqueline Bouffart, han contraído matrimonio entre las ruinas de la Colegiata de San Vulfrano, que fué destruida durante los bombardeos aéreos de mayo del pasado año.

De la iglesia no quedan en pie más que algunos muros calcinados y algunas imágenes chamuscadas. Sin embargo, los contrayentes, firmemente amantes de su parroquia y fieles al juramento que hicieron de casarse en ella, lograron obtener autorización para ello.

Para llegar al sitio donde debía celebrarse la ceremonia, el novio tuvo que llevar a la prometida en sus brazos, ya que los montones de escombros hacían el paso poco menos que impracticable.

LA ESBELTEZ ES UNA TONTERIA

¿Por qué las mujeres han hecho un ideal de la esbeltez? ¿Por qué millones de ellas se someten a dietas y se mueren de hambre a fin de alcanzar una esbelta figura?

— Porque —nos responden— los hombres las exigen así

Pero nosotros afirmamos que no es así. Las mujeres más fatales de todos los tiempos no eran delgadas ni mucho menos. Helena de Troya, por cuya belleza murieron dos príncipes, cuyo rostro hizo zarpar mil barcos e iniciarse la guerra de Troya, y cuyos 30 admiradores principescos formaron una liga para defender su honor, era "una mujer bajita y un tanto robusta, del tipo clásico griego".

Cleopatra, amante de César y de Marco Antonio, y una de las mujeres más fascinadoras de la Historia, era, como se ha podido comprobar en las monedas de la época, una muchachita gorda, de cuello corto y papada.

Catalina la Grande, cuyos amantes formarían una lista más larga que la de Teléfonos de Barcelona, era sumamente gorda.

Madame du Barry, amante de Luis XV, encantadora para extraer de los bolsillos reales 35 millones de libras en cinco años, era, según los cronistas de la Corte, "una campesinita robusta y agradable".

María Antonieta tenía que cabalgar una bestia especial. Y así una lista interminable. Ya en nuestros tiempos, recordemos que Mata Hari pesaba 153 libras, y Madame Popescu, 164. No hablemos de Mae West.

Como verán ustedes, las mujeres han leído poco la Historia.

PARA LOS QUE SUEÑAN

En una revista extranjera leemos lo siguiente:

«Soñar con horas significa que vendrán momentos dolorosos, pero que serán salvados.

Con niños: alegría, triunfo.
Con hierro: amistad; con hierro al rojo vivo: traición.
Con telegramas enviado, disgusto; recibido: cambio de domicilio.
Con zapatos: salida, viaje.
Con incendios, llamas claras: alegría; negras: tristeza.
Con agua clara: esperanza; negra: desesperación; estancada: peligro; bebida: paz
Con derrotas: victorias.
Con entierros: noticias inesperadas.
Con indecisiones: viaje por mar.
Con un cartero: mucho cuidado con vuestro amor.»

UN ENEMIGO DE LA LETRA "E"

El señor M. W. Wrigth, de sesenta y seis años, natural de Los Angeles (California), exdirector de orquesta ha realizado una proeza que los periódicos norteamericanos califican de excepcional. El señor Wrigth ha escrito, en efecto, un romance de 50.110 palabras, en las que la letra "e" no figura ni una sola vez.

Los diarios, en sus comentarios, se expresan en términos humorísticos, y no saben si dar al señor Wrigth el apelativo de romancero o de prestidigitador.

En vista del éxito tan rotundo que ha obtenido, el señor M. W. Wrigth se ha manifestado dispuesto a escribir otro romance, en el que, aparte de la letra "e", no figurará tampoco la letra "b". (Ilustraciones de Piñana)

ANUNCIOS ECONOMICOS

COMPRAS

PARA TALLER compraría motor 7 ½ HP. corriente alterna 220 voltios, 1.400 r. p. m. Escribir a LA PRENSA núm. 25.

SIERRA de carro urge. Escribir Antonio Vargas. Valencia, 205. Tel. 55487.

ENSEÑANZA

SASTRES-MODISTOS. Camiseros y Peleteros. LA MODA se impone y el público exige. Asegúrese el porvenir asistiendo a los nuevos Cursos que le ofrece la Academia Central de Corte SIS

COLABORACION

"La pura verdad"

Por Azorín

¿A quién van a hacer creer los norteamericanos lo que pretextan para su posible intervención en Europa? No somos en Europa tan lerdos. Afirman los norteamericanos que defienden la democracia, y nosotros, en Europa, no podemos menos de sonreír. Aseveran los norteamericanos que se inspiran en el amor a la libertad, y nos vemos obligados otra vez a sonreír. Como tenemos los europeos a la espalda tres mil años de civilización —tres mil años que han creado nuestra civilidad—, nos contentamos por ahora, con oponer una leve sonrisa a las manifestaciones generosas de los americanos. Falacia nos parece el manifestar que sólo el amor a las libertades humanas determina tales o cuales actos de los ocupantes de Norteamérica. Las democracias tas constituyen, para los yanquis, algunos pueblos que en Europa han sido vencidos o llevan camino de serlo. No, digamos la verdad, la pura verdad: de lo que se trata aquí es de oponerse por parte de los Estados Unidos a toda Europa. El problema se plantea, pues, de otro modo. De un lado Europa y de otro los Estados Unidos. Y con los Estados Unidos aquellos otros pueblos que incautamente o por figurería, unen su suerte a la suerte de los habitantes del norte americano.

No existe democracia en los Estados Unidos, ni existe democracia en Inglaterra. No existió tampoco democracia en Atenas, caso que siempre se cita, con error manifiesto histórico, en manuales, proclamas y discursos. Europa ha manifestado ya su anhelo de entrar en una nueva vía; síntomas de ese revivir se han dado ya también espléndidamente. Caminamos en Europa, aunque no lo quieran creer los norteamericanos, hacia un nuevo renacimiento. Los europeos hemos dispuesto de nosotros mismos en virtud de nuestra libérrima voluntad. Y es precisamente quien se titula defensor de la libertad, es decir, los Estados Unidos, quien viene a regatearnos, y discutirnos, y anularnos, si puede, esa libertad nuestra. Deseamos ser lo que somos y ansiamos seguir hasta el fin la ruta que hemos emprendido. Europa, en suma, dispone de sus destinos. Y he aquí que de pronto, cuando nosotros estamos ejercitando nuestra voluntad —y ejercitándola sin detrimento para América—, se yerguen los Estados Unidos y proclaman su propósito de ponerse de través en el camino de Europa. Los pretextos —repitámoslo una vez más— son fútiles.

¿Qué culpa tenemos los pueblos continentales de que Inglaterra haya perdido, desde hace cuarenta años, su tradicional perspicacia? Y porque Inglaterra, antaño despierta, antaño práctica haya perdido su clarividencia y se encuetre rezagada en la marcha de Europa, ¿vamos los demás a ir a la zaga de Inglaterra? ¿Y hemos de tolerar pacientemente que de más allá de los mares venga una nación poderosa a dictarnos nuestros pensamientos y a interponerse en nuestros propósitos de continuar en un desenvolvimiento nuevo y fecundo? ¿Y ese veto, veto a todo un continente de civilización milenaria, lo ha de poner quien vive todavía en los albores de su propia civilización?

Se declaran de interés para la defensa nacional las explotaciones de los minerales metalúrgicos

Prórroga de matrículas gratuitas

Concurso de estudios monográficos industriales

Madrid, 17. — El "Boletín Oficial del Estado" publicará hoy, entre otras, las siguientes disposiciones:

PRESIDENCIA DEL GOBIERNO. — Se declaran de interés para la Defensa Nacional las explotaciones de los yacimientos de minerales de estaño, cobre, aluminio, cinc, manganeso, molibdeno, tungteseno, níquel, crono, vanadio, titano, glucicio y circonio.

HACIENDA. — Se dispone que, en tanto duren las actuales circunstancias de escasez de personal técnico, las secciones provinciales de Banca de Ciudad Real, Cuenca, Toledo y Guadalajara, sean agregadas a la de Madrid; las secciones de Albacete y Murcia, a Valencia; la de Castellón, a Tarragona; la de Huesca, a Gerona; la de Lérida, a Barcelona, y las de Almería y Granada, a Málaga.

EDUCACION NACIONAL. — Se prorroga el régimen circunstancial de matrícula gratuita para el curso de 1941-42 en favor de huérfanos merecedores de la protección oficial.

Continuación de la relación de vacantes a proveer en consortes (maestras). En el Magisterio: 36, en la provincia de Guipúzcoa; 30, en la de Huelva; 197, en la de Huesca, y 78, en la de Jaén.

Se convoca concurso-oposición para proveer trece plazas vacantes en el profesorado de la Escuela Nacional de Artes Gráficas.

Se anuncia la provisión de una plaza de profesor auxiliar supernumerario de Física y Química en la Escuela Profesional de Comercio de Santa Cruz de Tenerife.

Se consideran creadas con carácter definitivo una escuela nacional unitaria de niños en cada una de las localidades de Perpiñán, Lyón, París, Marsella, Toulouse, Mostaganen, El Bial, Orán y Argel.

ADMINISTRACION CENTRAL. — INDUSTRIA. — Se anuncia un concurso de estudios monográficos de carácter técnico industrial. Los que deseen tomar parte en el mismo redactarán un bosquejo monográfico sobre la posibilidad y conveniencia de implantar en España alguna industria de transformación existente o de ampliar alguna cuya producción actual no cubra las necesidades del consumo, compendiando clara y concisamente, además de los extremos que se juzguen de interés, lo siguiente:

a) Causa de su inexistencia o deficiente producción. Dificultades técnicas o de orden económica que han de vencerse.

b) Materias primas nacionales que podría utilizarse.

c) Volumen de importaciones y consumo de divisas y de capital español que exigiría su establecimiento y explotación.

Dichos trabajos se presentarán en el plazo de cuarenta días en el Consejo de Industria, Goya, 8, y su extensión no deberá ser mayor de diez páginas, a máquina, en papel de tamaño folio.

Se otorgarán diez premios de cuantía variable hasta diez mil pesetas. — Cifra.

"EXCESIVO JUEGO DE PALABRAS PELIGROSAS"

«Arriba» comenta las declaraciones de Knox

Madrid, 17. — Comenta «Arriba» en su editorial de hoy las últimas declaraciones de Knox, que, a su juicio, «comprometen y arriesgan la aventura norteamericana frente a todas las tempestades».

El periódico no quiere quitarle importancia ni gravedad, pero tiene «que recordar que el coronel Knox es un hombre que busca el éxito popular por todos los caminos posibles. Hace días — agrega — asombra las páginas de toda la Prensa europea retratándose en el momento de ponerse los calcetines y no hace todavía un mes y medio sus declaracfones sobre el Japón hicieron pensar al Mundo entero que la guerra en el Extremo Oriente era inevitable».

Considera «Arriba» que las amenazas del secretario de Marina son, desde el mismo momento, banderines y obligaciones de los buques que protejen el avituallamiento suyo a Inglaterra. Berlín ha replicado con serenidad y sin amenazas. Ha expuesto sencillamente el hecho de que el coronel Knox se haya permitido ir más lejos en sus declaraciones que el mismo Presidente norteamericano.

En resumen: excesivo juego de palabras peligrosas de cara a una tempestad de sangre, cuyos motivos y consecuencias se ocultan cada día más concienzudamente al pueblo norteamericano que, como ció a entender el presidente, no desea ir a la guerra. — Cifra.

240.000 PESETAS MENSUALES APORTARAN LOS COMERCIANTES DE GRANADA

Para fines benéficos y sociales

Granada, 17. — 240,000 pesetas mensuales van a aportar los comerciantes e industriales granadinos, según nota facilitada por el gobernador civil, que serán invertidas en atenciones benéficas y sociales. — Cifra.

Apertura de pozos en las parcelas destinadas a los agricultores modestos

Mérida, 17. — Se procede actualmente a la apertura de nueve pozos en la dehesa poyal de Zafra para verificar la distribución de parcelas para los agricultores necesitados

Varias parcelas serán destinadas a la repoblación forestal. — Cifra.

DESTINOS EN EL EJERCITO

Madrid, 17. — El «Diario Oficial del Ministerio del Ejército» publica las siguientes disposiciones:

Causan baja en las listas de admitidos en la Academia de Transformación correspondientes, el teniente provisional de Infantería don Luis Hernández Silves; el teniente provisional de Infantería don Salvador Pérez Adarves, y, por haber fellecido, el teniente provisional de Infantería don Jerónimo Rodríguez

Se concede el retiro a los siguientes coroneles de Infantería de la escala complementaria: don Emilio Mayoral Fernández, don Basilio León Mestre y don Diego Navarro Baijes — Id., id., id., al teniente de Infantería don César Colás Abián.

Cesa en el cargo de ayudante del general jefe de Artillería de la quinta región militar, el comandante de Artillería don Mariano Ibarra Maiztegui.

Se destina al profesorado de la Academia de Ingenieros a los capitanes don Emilio de la Cierva Miranda y don Tomás Berdejo Boix. — Cifra.

Medio millón de pesetas para obras de riego en Daimiel

Daimiel, 17. — Han salido para Madrid el Alcalde y el presidente de la Hermandad de Labradores. Van a recoger las 500,000 pesetas que entrega el Estado para las obras de riego que aquí se realizan. — Cifra.

Dos casas de labranza, destruídas por un incendio

Medina del Campo, 17. — Dos casas de labradores han quedado destruídas a consecuencia de un incendio. También se quemaron existencias de algarrobas, guisantes, cebada y otros granos. Las pérdidas se cifran en unas 200,000 pesetas. — Cifra.

El ministro de Trabajo, en la zona minera de Ríotinto

Sevilla, 17. — El ministro de Trabajo, camarada Girón, a su paso por Sevilla ha conversado con las jerarquías sindicales, acerca de los problemas relacionados con la recolección de la aceituna. Se enteró del tipo de jornales fijados a los braceros y demás campesinos que intervienen en las labores del olivo. El Ministro se lleva una grata impresión sobre la cosecha de la aceituna, que se presenta en las mejores condiciones de calidad y abundancia.

Se propone el ministro de Trabajo en su viaje a la baja Andalucía, recorrer las extensas zonas mineras de Riotinto; quiere apreciar personalmente la situación económica de las mismas y ver sobre el terreno cómo se desenvuelven los pueblos de Nerva, Riotinto y el Campillo que forman una gran núcleo urbano, dentro de la zona minera. La visita comenzará por el centro minero de Tarsis y seguirá por las minas de la región de Andrebelo y Nerva. — Cifra.

ESTUDIANTES ALEMANES, EN ALICANTE

Visitarán los lugares del cautiverio y muerte del Fundador

Alicante, 17. — Ha llegado un grupo de estudiantes alemanas, a quienes acompaña la intérprete de la Delegación Nacional de la Sección Femenina.

Vienen a recorrer los lugares del cautiverio y muerte del fundador de la Falange y a contemplar el vaciado de su huella, del que se ha ocupado la Prensa del Reich con motivo del viaje de Pilar Primo de Rivera a Alemania.

El S. E. U. ha organizado en honor de las expedicionarias diversos actos. — Cifra.

Viviendas protegidas en un pueblo de Lérida

Lérida, 17. — Ha sido aprobada la propuesta para la construcción de doce viviendas que la Obra Sindical del Hogar levantará en el pueblo de Bellvis. — Cifra.

Clausura de un albergue universitario

Productores de Algeciras visitan una exposición

Sevilla, 17. — Ha sido clausurado el albergue de verano establecido en la playa de La Jara, en Sanlúcar de Barrameda.

En dicho albergue participaron camaradas universitarios de las provincias de Sevilla, Huelva, Cádiz y Badajoz. — Cifra.

Visita a una exposición artística

Algeciras, 17. — Numerosos productores afiliados a la C. N-S. visitaron la exposición que, en el local de la Escuela de Artes y Oficios, ha sido inauguarada el día 3 del corriente.

Fueron acompañados por los profesores de dicho centro, quienes dieron explicaciones a los visitantes sobre los trabajos expuestos.— Cifra.

Cotizaciones de la Bolsa madrileña

Madrid, 17. — Cotizaciones de Bolsa:

Fondos públicos. — Valores del Estado y Tesoros, sin variación; Villa 1914 5 %, 98; íd. 1929 5 %, 99; íd. 1931 E 5,5 %, 101'75; Trasatlántica 1925, N. 5,5 %, 96; Majzén, 5 %, 90'50; Tánger-Fez, 98; Banco Hipotecario, 4 %, 97-98; íd. 5 %, 99'75; íd. 6 %, 99'75; íd. 5'5 %, 100; Crédito Local, 5 %, interprovincial, 101; íd. 5 %, lotes, 100'50; Bonos Exposición, 101.

Acciones. — Banco de España, 435; Central, 131; Español de Crédito, 500; Hispano Americano 320; Hidroeléctrica Española, 423; íd. nuevas, 413; Alberches, 112; Sevillana, 240; Unión Eléctrica Madrileña, 133; Telefónica, preferentes, 141; íd. ordinarias, 260; Minas Rif, 301; Felguera, 242; Auxiliar Ferrocarriles, 178; Campsa, 157; Tabacos, 280; Consorcio Almadrabero, 200; Naval, blancas, 114; Unión Fénix, 574; Alicantes, 178; Metro, 404; Norte, 216; Madrileña de Tranvías, 178 y 179; Azucarera, ordinarias, 140; E. Petróleos, 154'50; Explosivos, 423; íd. nuevos, 393.

Obligaciones. — Hidroeléctrica Española, D., 102; Chades, 6 %, 111'50; Alberche, 5 %, 97; Sevillana, novena, 103; Unión Eléctrica 1926, 100; íd. 1930, 105'50; Naval, 1920 y 1932, 90'50; Andaluces 1907, 15'50; Norte primera, 232; íd. C. 4, 42'50; íd. G., 53; íd. H., 47'50; íd. I., 53; Peñarroya, 98. — Cifra.

TOROS ARENAS

Mañana, jueves, 18. Tarde, a las 6. Presentación del gran torero madrileño JOSE PAREJO.—Reaparición del extraordinario artista "BONI".—¡Exito inmenso de MIGUEL DEL PINO, éxito sin precedentes! EXTRAORDINARIA NOVILLADA

6 hermosos y bravos novillos-toros de Ruiseñada, 6

JOSE PAREJO, MIGUEL DEL PINO y RAFAEL PEREA "BONI"

¡CARTEL PIRAMIDAL! Entrada desde UNA PESETA

Se despachan localidades en el vestíbulo del Metro Transversal, Paseo de Gracia, al lado del Colón, y en las Plazas de Toros.

La hora en el ARTE

La Exposición Galwey

EN nuestro mundo artístico hay que notar en qué grado ha ido creciendo el interés por los objetos de arte, especialmente por la pintura. Creciendo cada vez en mayores círculos; aunque confesemos que por razones de varia nobleza, sobre las que algún día será ocasión de volver. Pero el caso es claro y el fenómeno también. Ya no es en Barcelona, como gran población, cabeza de Cataluña y desde hace más de un siglo sede de una escuela de pintores y de artistas, en donde éstos exponen y tienen un mercado abierto, sino en una serie de ciudades y poblaciones menores. Unas veces, en ocasión de fiestas; otras, como ésta que es ocasión del comentario, en recuerdo y homenaje de un artista que pasó allí su vida o que en ella trabajó.

Y no es esto sólo, sino que aumenta el número de los Museos locales; y en Manresa, Granollers y Villafranca del Panadés se han abierto últimamente al público. Sobre ellos también será ocasión de volver, pues albergan objetos que merecen el comentario y la visita.

* * *

La Garriga tiene, desde anteayer, abierta una Exposición de la obra de Enrique Galwey, que vivió allí y que pintó su paisaje severo.

Murió Galwey en 1931, había nacido en 1865. Recoge en su obra la herencia de Vayreda, de quien fué discípulo. Sufre los influjos del modernismo pintando paisajes esquemáticos. El post-impresionismo a que pertenece la pintura barcelonesa —salvo excepciones— del presente siglo, y del que no sabe salir, le cuenta entre uno de sus más distinguidos paisajistas. Gusta de pintar unos paisajes patéticos, y con ellos alcanza nombradía. Todos recordamos aquellos cielos plomizos en su poniente el día, y la espera de la tormenta presente en el país y en los árboles hoscos y obscuros. Con estos elementos y unos pocos más, supo jugar y componer unos paisajes según un ritmo personal. He aquí, esquemáticamente dicho, lo que fué Enrique Galwey, pintor.

De todos los momentos de su arte hay en esta Exposición recién inaugurada en La Garriga muestra interesante. Galwey merecía este recuerdo que los suyos le dedican; a él nos unimos cuantos nos mueve interés por las cuestiones artísticas.

X. DE SALAS

TOROS

MOSAICO TAURINO

El excelente matador de novillos José Parejo, que en Madrid se ha revelado como un artista excepcional, hará su presentacaión en Las Arenas mañana, con una novillada de Ruiseñada. Con Parejo alternarán Miguel del Pino y "Boni", dos valores de la fiesta de los más destacados. La corrida empezará a las seis.

* * *

En el Sanatorio de Toreros de Madrid ha ingresado el novillero Fernando García Ontiveros ("Niño del Matadero"). Procedía de Malagón, en donde resultó cogido al entrar a matar uno de los novillos de la ganadería de Víctor Martín, que se corrían en aquella plaza. El doctor Giménez Guinea ha facilitado el siguiente parte facultativo: "El diestro Fernando García Ontiveros ha ingresado en este Sanatorio con una herida por asta de toro penetrante en el abdomen y situada en la región inguinal del lado derecho que le interesa la piel, tejido celular, aponeurosis, el oblicuo mayor, músculo del oblicuo menor, tejido celular subperitoneal y peritoneo, que es una voluminosa herida traumática. Pronóstico gravísimo.

* * *

Jaén. — Rafael Gómez ("El Gallo") toreará un novillo el día 21 a beneficio de la División Azul. Con él actuarán los diestros Alfredo Corrochano, Curro Caro, Eduardo Sánchez y José Sánchez Mejías.

* * *

Huelva. — Cuatro toros de Guadalet. "Niño de la Palma" y Paquito Casado hacen faenas breves para justificar su actuación. Un piquero, que pone algunos puyazos muy mal, es abroncado, teniendo que salir de la plaza conducido por la fuerza pública.

teatro

FIGURA DEL DIA

María Espinalt, la magnífica cantante de la Compañía de Opera del Teatro Tívoli

"El barbero de Sevilla"

Noche de expectación que se convirtió en noche de éxito; tal es el breve resumen de la interesante velada de ópera que en el Tívoli nos ofreció la nueva formación artística organizada para la vuelta de Marcos Redondo a sus primeros amores, a la ópera, de la que se separó un día para ofrecer a públicos de toda España sus excelentes facultades de buen cantante y de excelente actor en un campo más asequible a la masa. Sus triunfos anteriores justificaban la expectación anhelada; y fué buena prueba de ello el lleno total que se registró en el Tívoli.

No es necesario analizar la labor de Marcos Redondo. Con decir que su voz, agradable y extensa, bien educada y siempre dúctil en el matiz, y su dominio escénico de buen actor fueron puestos a contribución de la encarnación del Figaro sevillano, será suficiente para que los poco afortunados que no pudieron anoche aplaudirle caluroso, como lo hizo con unanimidad todo el selecto concurso, se formen una idea de su triunfo.

María Espinalt, nuestra gran diva, no regateó su arte. Sus sobreagudos, dichos siempre con la limpidez que su privilegiada garganta le permite, arrancaron aplausos encendidos. En todo momento fué la gran cantante y excelente intérprete de sobras conocida de nuestros públicos.

Bien, francamente bien, Aldo Sinnone, Manuel Gas y Canuto Sabat, figuras destacadas de la trama escénica, que dieron todo el relieve musical que sus respectivos papeles requerían. También hubo aplausos para Elena Lucci, en su breve papel de Berta.

Jorge Frau, director de escena, dió a la acción toda la movilidad que la farsa requiere.

El maestro Sabater, veterano conductor de cantantes y músicos, desarrolló todo su arte para llevar a buen fin el espectáculo y compartió, al final de los actos, los honores del proscenio con los cantantes.

Para esta noche se anuncia la primera salida de la soprano María Lauret, la que, junto con Aldo Sinnone y el joven y ya aplaudido barítono Raimundo Torres, nos ofrecerán la ópera en cuatro actos de Massenet "Manon". Auguramos otra agradabilísima velada. — L. G. M.

Teatro Urquinaona

"Paréntesis", comedia en tres actos, de Ricardo Alpuente.

Hidalgamente nos ofreció anoche el joven actor y autor Ricardo Alpuente toda su personalidad en doble faceta. Pospuso a su repertorio su producción y, como indicó en su charla radiada, jugó "todo" a un "pleno", y con su obra a cuestas salió gallardamente a juicio público. El título de la comedia, ajustadísimo al desarrollo de la misma, que tiene por trama la unión santa de un hijo con su madre a impulso, primero, del cumplimiento del deber y, finalmente (aclarado el supuesto abandono), por los purísimos lazos del amor filial.

Mueve el autor las figuras con indiscutible acierto; se ve en la construcción de la comedia la mano hábil de un experto hombre de tablas que soluciona atinadamente las escenas dándoles el acertado realce.

El diálogo es de menor envergadura que el dinamismo excelente de "Paréntesis"; las disquisiciones literarias del primer acto, en estilo enfático, están fuera de tono, y agradezcamos al autor no se le ocurriera hacer recitar la Epístola de Horacio..., que todo cabe en tan doctrinal y erudita escena. No cautiva, ciertamente, el uso y abuso de modismos criollos, de los que tan pródiga es la comedia. ¡Pero señor, qué afán de "colocar" "Caiga dientro caiga fuera, salga pato o gallareta", como allí dicen; esos vocablos "Macarudo", "Atorrante", "Gaucho"!, etc., etc. Culto, generoso, profundamente racial por su progenitura pudo el autor llevar a escena, en lugar de este personaje que, desde su iniciación al "pechazo" final, sólo dice incongruencias, la arrolladora simpatía del porteño, con ello hubiera salido ganando la obra y nosotros.

La interpretación que Ricardo Alpuente dió a "Gabriel" nos pareció justa y acertada; esperamos formar más claro juicio de éste, desde luego, excelente actor, al verlo en producciones ajenas donde pueda desarrollar con más naturalidad y menor sujeción al personaje, "adaptado" libre de la traba que implica la personalización de lo "concebido".

Bien Pilar Ruste, a quien no queremos malograr su porvenir artístico con la enunciación de sus cortas primaveras; para nosotros, es Pilar Ruste, mayor en edad, saber y gobierno, una buena actriz a quien puede perjudicarle el añadido colofón de su espléndida juventud que ¡señores!... salta a la vista.

Discreto el resto del conjunto, cuidada la presentación y, sin explicarnos por qué, luce la iluminación eléctrica en el tercer acto, que da comienzo con: "Cómo tan de mañana"; diremos que el público tributó una ovación a Ricardo Alpuente y Pilar Ruste, obligando al consabido discurso final, esta vez por bisado, saliendo excelentemente complacido del estreno de "Paréntesis".

ALFONSO FLAQUER

(Pilar Ruste y Ricardo Alpuente, vistos por Irurozqui.)

MOSQUITA EN PALACIO

creación de ISABELITA GARCES

Representaciones teatrales de "Educación y Descanso"

La Obra Sindical "Educación y Descanso" celebrará el próximo viernes, día 19, a las diez de la noche, una función con los descuentos de costumbre, en el Teatro Barcelona, poniéndose en escena la obra "Mosquita en Palacio".

La próxima función, en iguales condiciones, se celebrará en el Poliorama el día 25 por la noche, con la representación de la comedia de Muñoz Seca "La Pluma Verde".

TIVOLI

HOY, a las diez de la noche, SEGUNDA DE ABONO

MANON

por MARIA LAURENTI, ALDO SINNONE, RAIMUNDO TORRES y MANUEL GAS

Mañana, tercera velada

LUCCIA DE LAMMERMOOR

por MARIA ESPINALT

CAPITOLIO : : METROPOLI

Hoy: FRIJNAY JOAN BENNETT

CARGAMENTO SINIESTRO

ASTORIA • ¡Exito!

VALERIANO LEON (el as de los cómicos)

¡A mí no me mire Vd.!

CARTELERA

ASTORIA. — Tarde, a las 4, y noche, a las 10. «Oro blanco» (docum.) y el gran éxito: «A mí no me mire usted».

AVENIDA. — 9'45 noche y 3'30 tarde: «Pimienta y más pimienta». Noticiario Fox y «Oro en San Francisco».

BARCELONA. — Hoy, interesante programa: «Susán Lenox», «Furia», Noticiario y Dibujos.

BOHEMIA. — Hoy: «Deshanqué Montecarlo», «El doctor Frankestein», por B. Karloff; Noticiario y Documental.

BOSQUE y PRINCIPAL. — Continua de 3'30 a 12'30. «El misterio de Mr. Wong» (en español), «Desayuno para dos» (en español) y «Buenos días» (en español).

CAPITOLIO. — Continua de 3'30 a 12'30. «Cargamento siniestro» (español). Not. Luce, Cómica y Documental.

CATALUNA. — «Alma de Dios», por Amparito Rivelles, Luis Prendes y G. Muñoz Sampedro; «No fumadores», documental; Dibujos y Noticiario Ufa.

DIANA. — Hoy, interesante programa: «Alias tu», «Mares del Sur», Documental y Cómica.

EDEN. — En la pantalla: «La hija de nadie» y «Al servicio de las damas». En el escenario: Goyita Rifé, Carmen Romero y Lola Cabello.

POLIORAMA - Exito inmenso

PACO MELGARES

Todas las tardes, a las 5'30

"LA CASA DE QUIROS"

Todas las noches, a las 10'15

"DON ANGEL CAIDO"

Viernes, noche, otra interesante reposición

"LA PLUMA VERDE"

GLORIA. — Continua desde las 4 de la tarde. «Pimienta y más pimienta». Not. Fox y «Oro en San Francisco».

GOYA. — Hoy: «Susán Lenox», por Greta Garbo; «Furia», por Spencer Tracy; Noticiario y Dibujo.

INTIMO. — Hoy, interesante programa: «La estrella de medianoche», «¡Harka!» y Noticiario Luce.

IRIS. (Tel. 70688.) — «La espía de castilla», «Forja de hombres» y Noticiario.

METROPOLI. — Tarde, de 4 a 8; noche, a las 10. «Cargamento siniestro» (en español), Noticiario Luce, Cómica y Documental.

MIRIA. — Hoy: «El misterio de mister Wong», por Boris Karloff; «Amor y alegría» y Noticiario Ufa.

PADRO. — Interesante programa: «Hombres en blanco», «Charlie Chan en París», Cómica y Documental

PALACIO DEL CINEMA. — Ults. Nots. Ufa y Fox. «¡Harka!» y «Muchachas que estudian». (Todo en español.)

PARIS. — Todo el programa en español: «David Copperfield», «Rosalie» y Noticiarios Ufa y Fox.

PUBLI. (Clima artificial Carrier.) — Hoy, de 11 mañana a 1 madrugada: Noticiarios Luce, Ufa y Fox, «Jardín de Mickey», «Tácticas de tenis» y «Dixie moderno».

REX. (Tel. 81060.) — Hoy: «El misterio de Mr. Wong», «Muchachas que estudian» y Noticiario.

RIALTO. — Hoy, estreno de los Noticiarios Ufa y Fox. Dibujo y «Sublime obsesión», por Robert Taylor.

ROXY. (Plaza Lesseps. Tel. 76278.) — «El capitán Blood», «Harka» y Noticiarios.

SAVOY — Continua desde las 11. El mejor programa de actualidades. «Alfombra mágica» y cinco estrenos. Noticiarios Fox y Ufa. Dos documentales y Dibujo. «Usted ha sido filmado sin saberlo».

UNION. — «La canción del desierto» y «Capricho imperial». Actos en Lina Clary, Encarnita Barceló, Nanín y Gozalbo-Portela-Lloréns.

VERGARA. (Local refrigerado.) — Continua de 3 a 12'30. Butaca, 2 ptas. Ultimo Noticiario Ufa, «El misterio de Mr. Wong» y «Muchachas que estudian».

VICTORIA. — «La espía de Castilla», «Forja de hombres» y Noticiario.

TEATROS

BARCELONA. (Tel. 13751.) — Cía. Infanta Isabel de Madrid. Hoy, miércoles, 10'15 noche, y mañana, tarde y noche. Lo más cómico de Torrado: «Mosquita en palacio». Dos horas de risa garantizadas. Graciosísima creación de Isabelita Garcés.

COMEDIA. (Tel. 15172.) — Compañía Davó-Alfayate. Hoy, 5'30 y 10'15, y mañana, tarde y noche, el formidable éxito: «Los chicos crecen». La mejor obra del año. Interpretación cumbre.

COMICO. — Diecinueve últimos días. Hoy, 10'30 noche, y mañana, tarde: «El negocio redondo». Exito definitivo. Mañana, noche, homenaje a Juanita Barceló: «El negocio redondo» y grandiosa Fiesta de la Danza: Lola Cabello, Armando de Granada, Lolita Benavente, Manolo Bulerías, Quinteto Tropical, Cecilia Gubert, Chelo y Charles, Magola Mistral, Bienert, Betty Gimeno, Jaspe, Roma Taeni y Julio Genaro, Trini Arenal, García Román, Margarita Sierra, etc., presentados por «Alady».

NUEVO. — Hoy, 10'15 noche, el grandioso éxito: «El desfile del amor», por Daniel y Miret. Mañana, jueves, tarde, Emilio Vendrell con «El desfile del amor».

OLIMPIA. — Mañana, jueves, 10'15 noche. Sensacional estreno de «Rancho Grande», zarzuela moderna de costumbres mejicanas, de Alfonso Roure y Juan Aulí, dirigida por Rafael Catalán. ¡Las más bellas melodías... entre guitarras y canciones... bajo el cielo de Méjico...! Con Cecilia Gubert, Maruja Tamayo, Rafael Catalán, Quinteto Tropical, Cuarteto Titijuais, Chelo y Charles, etcétera, etc. y 40 bellísimas vicetiples, bajo la dirección del maestro Pitcher. «Rancho Grande» será presentado a gran espectáculo en la pista y escenario, en un montaje espectacular. ¡Es un espectáculo que usted jamás olvidará! ¡Alegre! ¡Romántico! ¡Pasional! ¡De melodías alegres y pegadizas! Se despachan localidades.

POLIORAMA. (Tel. 10773.) — Cía. comedias Paco Melgares. Hoy y todas las noches, 10'15: «Don Angel Caído». Mañana, tarde, y todas las tardes, 5'30: «La casa de Quirós», dos grandes creaciones de Paco Melgares. Viernes, noche, otra interesante reposición: «La pluma verde».

PRINCIPAL PALACIO. — Hoy, 10'15 noche, y todas las noches. ¡¡Exito clamoroso!! «Maravilla», por Matilde Vázquez y Luis Sagi-Vela. Mañana, jueves, tarde: «Luisa Fernanda».

TIVOLI. — Compañía de ópera italiana Marcos Redondo. Hoy, noche, a las 10. Segunda velada de abono. «Manón», por María Laurenti, Aldo Sinnone, Raimundo Torres, Manuel Gas, etc. Mañana, tercera de abono. «Lucia de Lamermoor», por María Espinalt, Juan Nadal, Raimundo Torres y Manuel Gas.

URQUINAONA. (Tel. 25627.) — Cía. de comedia Alpuente. Hoy, noche, 10'15. El éxito sin precedentes: «Paréntesis». Mañana, tarde y noche: «Paréntesis». Siempre «Paréntesis».

VICTORIA. — Hoy, noche: «El país de las hadas», «Las musas latinas» y «La corte de Faraón». Mañana, tarde, butacas, 2 ptas.

CINES

ALONDRA. — Hoy: Noticiarios Ufa y Fox, «¡Harka!» (primer reestreno) y «El consejero del rey».

DIVERSIONES VARIAS

CASA BLANCA. — Salón aristocrático refrigerado. Orquesta Araco. Exito de Carolina Berry.

CLUB TREBOL. — Exitazo, Miuras de Sobré. Animador, Antonio Machín. En la pista, Mercedes Mozart. Viernes, día 19: Swing Quinteto, dirigido por Rogelio Barba.

EMPORIUM. (Muntaner, 4.) — Salón de té-baile. 6 tarde y 10'30 noche. Orq. Ramón Evaristo. Salida de teatros.

EL MOLINO. (Paralelo.) — Atracciones en pista. Tarde y noche. Orquesta Radio Club. Salida de teatros.

CANODROMOS

FRONTON BARCELONA. — Hoy, noche: Chiquito Burguete - Isasti contra Ibaybarriaga - Ecenarro, y Marucchi - Feli contra Milagros - Angelines. Además, otros partidos y quinielas. Jueves, día 18, noche, fórmidable partido a mano: Atano III (campeón del Mundo) Atano IV contra Chiquito de Iraeta (subcampeón del Mundo) - Cortabitarte.

FRONTON CONDAL. (Paseo de Gracia, 105.) — Hoy, noche: Pageaga - Pedrín I contra Jáuregui I - Gurruchaga. Además, otros partidos y quinielas.

FRONTON CHIQUI. — Hoy, noche: Conchita - Lolina contra Luisita - Senar, e Iñasi - Aurora contra Florita - Bene. Además, otros partidos y quinielas.

FRONTON NOVEDADES. — Hoy, miércoles, noche: Gamboa - Ulacia contra Isidoro II - Basauri. Mañana, tarde: Uriona - Antón contra Recalde - Deva.

FRONTON NUEVO MUNDO. — Hoy, noche: 17.° partido de Concurso: Pilar - M. Tere contra Maruja - Anita, y Jovita - Manolita contra Carmela - Marichu. Además, otros partidos y quinielas.

FRONTON PRINCIPAL PALACIO. — Hoy, noche: Arrieta - Carmen contra Mercedes - Rosina, y Alegría - Lolilla contra Sagrario - Toni. Además, otros partidos y quinielas.

FRONTONES

CANODROMO BARCELONA. (Carretera de Sarriá.) — Todos los días, de 5 tarde a 1 madrugada: grandes carreras. Tranvías, 14, 66 y tren Sarriá.

CANODROMO PARQUE. (Sol de Baix.) — Mañana, jueves, 4 tarde: grandes programas de carreras de galgos. Tranvías: 7 y 15.

FANTASIO

Sábado próximo, INAUGURACION TEMPORADA

Una exquisita comedia con la propiedad de una técnica universal

TEATRO COMICO

Mañana, jueves, tarde y noche

HOMENAJE A

JUANITA BARCELO

EL NEGOCIO REDONDO

y

Grandiosa fiesta de la Danza con la participación de

LOLA CABELLO - ARMANDO DE GRANADA - LOLITA BENAVENTE - MANOLO BULERIAS - QUINTETO TROPICAL - CECILIA GUBERT - CHELO y CHARLES - MAGOLA MISTRAL-BIENNERT-BETTY GIMENO - JASPE - TAENI y GENARO, ETC.

DESDE LA CABINA

Myrna Loy, es la inquieta "estrella" norteamericana que este año ha protagonizado más películas, de largo metraje. Ha dado, de momento, fin a las siguientes: "Kentuchy", "Arizona", "Marylan" y "Virginia", y ahora rueda "Montana", su tierra natal. Como ustedes verán, está terminando con todos los Estados de Norteamérica.

MOSQUITA EN PALACIO

LO MAS COMICO DE TORRADO

El actor cinematográfico Charles Chaplin, tendrá que comparecer dentro de unos días ante la comisión investigadora del Senado de Wáshington, con el fin de responder a las preguntas de por qué motivo impresionó la película antialemana "El Dictador". La mencionada comisión estudia actualmente la propaganda bélica de las empresas de cine americanas. Asimismo ha sido llamado para deponer el director cinematográfico Litwak, que rodó la cinta "Confesiones de un espía nazi".

Los estudios de la Diagonal serán de los mejores que hoy existen en Barcelona. Las obras van muy adelantadas y estarán terminadas probablemente a finales del próximo octubre, aptos para comenzar rodajes dentro del año en curso.

* * *

"Negocio redondo", la última revista del maestro Guerrero, va a ser llevada a la pantalla. La dirección correrá a cargo de Juan Parellada, y la adaptación y diálogo será de A. Artís. Como figuras episódicas figuran en el reparto: Raquel Meller, Amalia de Isaura, Carmen Flores, Conchita Piquer, Amparo Saus e Ignacio León.

* * *

El conde Volpi, presidente de la Cámara Cinematográfica Italiana, ha procedido a distribuir los premios a los representantes en el concurso cinematográfico internacional. Préviamente, el doctor Pavolini, ministro de Instrucción Pública de Italia, pronunció un breve discurso. El primer premio para películas extranjeras se ha concedido a la película alemana "Heikel". Han sido distinguidas con premios las películas "Marianela", de España; "Die Masbrauchtens", Suiza; "Una noche en Transilvania", húngara, y "Mariti", de Italia. Se ha entregado también a España una medalla especial por la película cultural "Boda en Castilla".

PORQUE te vi LLORAR

Xiol Marchal va a dirigir una serie de películas cortas, secundado por E. Palmer, figurando entre ellas los siguientes títulos: "El brujo Bhirola", "Sangre en la montaña", "O

"EL FRENTE DE JUVENTUDES ES LA OBRA PREDILECTA DEL REGIMEN: SERA EMPEÑO INUTIL Y PELIGROSO EL DE QUIENES PRETENDAN ENTORPECERLA."
FRANCO

La Prensa

DIARIO DE LA TARDE DE INFORMACION MUNDIAL

Las tropas alemanas ocupan un parque de San Petersburgo

MADRID

Regreso de una juventud curtida

(De nuestro corresponsal)

Madrid, 17; 4 tarde. (Por teléfono.) — *En estas postrimerías del verano raro es el día que Madrid no ofrece el diáfano espectáculo del bullicioso retorno de cientos de Flechas y Cadetes, procedentes de los campamentos del Frente de Juventudes. Con la mochila a la espalda y el rostro tostado por el aire costero o montaraz, regresan eufóricos al seno de sus hogares. Alegran con su estrepitoso revoloteo la seca seriedad del asfalto y vuelcan, indistintamente, sobre las calles y las plazas el grato olor del tomillo o la humedad iodada de los mares playeros.*

Más de cinco mil jóvenes camaradas ha enviado la Delegación Provincial de Madrid a gozar de los espléndidos beneficios, tanto físicos como espirituales, que deparan los campamentos de verano. Por ello, regresan revestidos con el más explícito de los optimismos y ríelan con risas y cantos el ajetreado itinerario del retorno colectivo.

No hace falta haber visitado uno solo de estos campamentos para cerciorarse de la eficacia de los mismos. Basta contemplar el aspecto saludable que ofrecen los rostros y la luminosidad y fortaleza que reflejan las almas para comprobar el alto servicio que prestan a España y a la Falange estas disciplinadas concentraciones de nuestra mejor juventud.

He aquí una labor bellamente conseguida. A la sombra de los pinos y al murmullo de las aguas el Delegado nacional del Frente de Juventudes ha cumplido, como en años precedentes, una de sus más transcendentales tareas. Así lo ha estimado Madrid, y al paso jubiloso de esta mocedad curtida al aire del buen sol y a la brisa del buen mar, se ha estremecido con indecible goce por calles y plazas.

LUIS DE LA BARGA

ACECHANDO LA PRESA

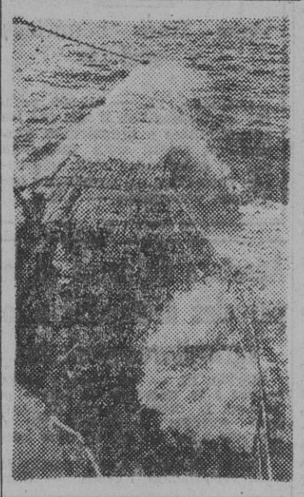

Sin descanso, los submarinos alemanes acechan los convoyes británicos en aguas del Atlántico

(Foto Weltbild)

Fuerzas finlandesas han conquistado la isla de Rhama en el lago Ladoga

Movilización general civil en Crimea

Berlín, 17. — Una División blindada alemana ha ocupado, en los alrededores de San Petersburgo, un parque que los soviets habían transformado en potente fortificación. Las fuerzas alemanas, apoyadas por la aviación, han rechazado los contraataques bolcheviques para recuperar la posición, a pesar de que los rojos lanzaron sobre ls líneas alemanas sus más pesados y ligeros tanques y abrieron un fuego extraordinariamente intenso de sus piezas de artillería de todos los calibres. — Efe.

Los Soviets consideran grave la situación de Crimea

Berna, 17. — La población civil de Crimea ha recibido orden de organizarse rápidamente en milicias rojas para ayudar a las tropas soviéticas en la defensa de la Península.

Las informaciones que se reciben en Berna añaden que en Moscú se considera grave la situación en aquella parte del frente. — Efe.

Se rinden los bolcheviques de la isla Rhama

Estocolmo, 17. — Las tropas del mariscal Mannerheim han ocupado la isla de Rhama, en el lago Ladoga, después de duros combates que han durado tres días.

Los corresponsales de guerra suecos, que dan esta noticia, añaden que ante la presión de los finlandeses las fuerzas soviéticas siguen batiéndose en retirada y dejan sobre el terreno numerosos muertos y heridos.

El jefe de la guarnición roja ha declarado que había decidido rendirse ayer, en vista de la inutilidad que representaba, a su juicio, la resistencia; pero el comisario político y el de la G. P. U. exigieron que continuara la lucha. Sin embargo, los referidos comisarios huyeron y entonces el comandante militar entregó la isla. — Efe.

Cien aviones soviéticos, derribados

Berlín, 17. — Cien aviones han perdido los bolcheviques en lucha contra la aviación alemana durante los días 15 y 16 del corriente. Cuarenta y uno de ellos fueron derribados en combate aéreo, otros veintitrés lo fueron por la acción de la D. C. A. y el resto fueron incendiados en el suelo. — Efe.

Los crímenes de los bolcheviques

Berlín, 17. — La declaración bolchevique según la cual son los subalternos del Ejército rojo los que asesinan a los prisioneros alemanes, ha sido desmentida por el comandante del 21.° regimiento de Infantería bolchevique, capturado prisionero por las fuerzas alemanas.

El comandante soviético ha declarado que en la mayor parte de los casos son los comisarios políticos los que dan la orden de fusilar a los prisioneros alemanes.

El oficial bolchevique ha confirmado que en su mismo regimiento los jefes de compañía han matado a los prisioneros alemanes a tiros de revólver. En otro regimiento, el comisario político mató a boca de jarro a un jefe de compañía que le reprochaba haber dado muerte a unos prisioneros alemanes. — Efe.

Ochocientos prisioneros soviéticos

Berlín, 17. — Ochocientos soldados soviéticos han sido capturados por las fuerzas alemanas que, además, han ocupado varios fortines en el sector meridional del frente oriental. Las tropas soviéticas, que ofrecieron una tenaz resistencia, abandonaron, además, varios cañones. — Efe.

REGALOS A ROOSEVELT

Por Irarozqui

—¿Sabe usted que los "degaullistas" han regalado un gorila a Roosevelt?

—Será en vista de lo entusiasmado que está el Presidente con el león británico y el oso ruso...

6 NOTICIAS interesantes de ULTIMA HORA

1

Wáshington, 17. — *La posibilidad de conceder un crédito importante a Rusia para la adquisición de material de guerra en los Estados Unidos ha sido comenzada a discutir en los círculos oficiales competentes.*

Los funcionarios federales ponen de relieve que la U.R.S.S. no ha solicitado hasta el momento ayuda financiera. — Efe.

2

Berlín, 17. — En los combates sostenidos en el sector meridional del frente del Este, las tropas alemanas, en un rápido avance, han conseguido ocupar una importante estación ferroviaria

Poco tiempo después, importantes unidades soviéticas, procedentes de diversas direcciones, llegaron a dicha estación para cambiar de tren. Los bolcheviques quedaron asombrados al ver la estación en poder de los alemanes y se dejaron hacer prisioneros sin mucha resistencia — Efe

3

Sofía, 17. — Los soviets romperán sus relaciones diplomáticas con Bulgaria, según se afirma en los medios políticos de Sofía.

El motivo de esta decisión es que el Kremlin no está satisfecho con la respuesta del Gobierno búlgaro a su reciente nota de protesta. — Efe.

4

Nueva York, 17. — *Comunican de El Cairo a la Associated Press que han quedado suspendidas todas las comunicaciones de la capital egipcia, a consecuencia de la huelga general de obreros de transportes. Los huelguistas piden aumento de salario, basándose en que el coste de la vida ha aumentado.* — Efe.

5

Berlín, 17. — La situación en el Irán, por lo que afecta directamente, se presenta como sigue, según la Wilhelmstrasse:

«Los súbditos alemanes que se hallan en edad militar han sido entregados a los ingleses, los cuales, a su vez, han entregado medio centenar de ellos a los soviets. Es completamente falso que la Legación alemana en Teherán haya tratado de entorpecer la extradición de dichas personas, que se ha efectuado bajo la presión británica, o que haya obrado de un modo incorrecto.

En la actualidad se están llevando a cabo negociaciones para la repatriación de las mujeres y los niños alemanes, junto con los hombres fuera de edad militar y el personal diplomático. La salida había sido fijada para hoy; pero todavía no se tienen noticias sobre la marcha de las personas en cuestión. Una vez que haya sido cerrada la Legación, Suecia se encargará de proteger los intereses de Alemania en el país.

En cuanto a la abdicación del sha se interpreta esta decisión del soberano como síntoma e índicio de que su política de colaboración con los ingleses y bolcheviques ha fracasado.» — Efe.

6

Estambul, 17. — La reunión extraordinaria del Parlamento iraní ha estado dedicada a la situación actual, según informa la radio de Teherán. El Presidente del Consejo, en su discurso, declaró entre otras cosas:

"Nos encontramos en unos momentos muy graves. Los ingleses y los rusos nos habían prometido no ejercer ninguna presión, pero he aquí que avanzan hacia Teherán. En consecuencia, hemos tomado las medidas oportunas para detener ese avance". — Efe.

Nueva restricción en el consumo de carburantes

DESDE LAS 14 HORAS DEL SABADO HASTA LAS 14 HORAS DEL LUNES NO CIRCULARAN VEHICULOS DE TURISMO

Madrid, 17. — La Comisaría de Carburantes líquidos ha hecho pública su circular núm. 27, como continuación a la número 26, en la que se señala que las circunstancias imponen nuevas medidas de restricción, al objeto de reducir el consumo de carburantes, acordando algunas disposiciones que se pondrán en vigor a partir del 1 de octubre próximo

Turismo: Tarjetas A:

Se servirán los mismos cupos que en la actualidad para los vehículos de potencia hasta 18 caballos, que son los únicos que quedan autorizados para circular. Quedará prohibida la circulación de vehículos de turismo, tanto particulares como oficiales que consuman gasolina, por toda España, desde las catorce horas del sábado hasta las catorce horas del lunes, excepto los vehículos oficiales de cargo y representación, los cuales para circular habrán de ir provistos de permisos especiales. La policía procederá a la detención de los contraventores, imponiéndose multas no inferiores a 500 pesetas y se precintarán los vehículos por un tiempo de tres meses,

Los vehículos que circulen por carretera quedarán apartados en la localidad más próxima al lugar en que se encuentren en el momento de suspender su circulación.

A los vehículos provistos de gasógeno no les alcanza esta prohibición

Taxímetros, tarjeta «E». — Serán precintados y por tanto no podrán circular los taxímetros cuya potencia sea superior a 16 caballos con excepción de los que sean portadores de gasógeno. Los médicos con tarjeta «E» seguirán circulando

Camiones. — Los cupos de los camiones quedarán reducidos en un 30 % tanto de gasolina como de gas-oil

Omnibus, tarjeta «H».

Las juntas provinciales realizarán una inspección de los servicios que prestan, recomendándose el mayor uso de gasógenos. El ajuste del consumo de combustible se referirá al de octubre de 1940

Usos industriales. Tarjeta «I». La reducción de esta clase de consumo es la siguiente: gasolina, reducción del cupo en un 25 por 100; gas-oil, reducción en un 25 por 100; fuel-oil reducción de los cupos en un 75 por 100.

Usos agrícolas, tarjeta «J» — Se reducirá el cupo de estas tarjetas al objeto de evitar concesiones innecesarias por haber terminado ya las labores de recolección. El consumo de estas tarjetas tendrá como límite el del 35 % del cupo concedido en el mes de octubre de 1940 Sobre este cálculo de 1940 se efectuará una reducción del 25 %.

La Comisaría insiste una vez más en la necesidad de conseguir la utilización más precisa de los carburantes, sometiendo toda clase de consumos superfluos, ya que cada vez se aumentan las dificultades de importación.

Advierte que a partir del primero de octubre se prohibirá la circulación de vehículos de potencia superior a 18 caballos que deben ser precintados para que no se reduzca su potencia, encamisándolos y precintando los cilindros.

Los vehículos con tarjeta «A» que se transformen en camiones no se les permitirá más peticiones por haber pasado el plazo reglamentario. — Logos

El torero: —Es inútil que insistan, señoras. No serviré más que a las que tengan cupón de racionamiento de carne...

(De "Candide")

Un poeta en decadencia

Hay lecturas que consiguen volver necio a cualquier poeta. Un poeta, por ejemplo, que lea "La Codornis", está perdido irremisiblemente.

Pues bien. Esto es lo que le ha ocurrido a aquel banquero de quien hablé un día, que vivía no sé dónde y que había compuesto un verso bastante malo, en honor de las Pilinchinitas. Este verso, como sólo era bastante malo, no tuvo inconveniente en publicarlo, para que los aficionados al arte de la murmuración y la melopea lo cantasen entre dientes al acostarse. Creo que hice mal. Al día siguiente este banquero volvió a escribirme. Encabezaba su carta diciendo: "Amigo Fidelio", creo que con un irritante tono de superioridad. Y luego decía que el verso había gustado mucho, que sus amistades le habían felicitado y que le incitaban con grandes muestras de acaloramiento a escribir otro al punto.

Esto me hizo pensar que estas amistades no le querían nada bien, pues no era aconsejable inducir al hombre a escribir otro poema, visto que Dios no le había llamado por ese camino. Pero, nada; animado por los amigos, escribió otro verso, dedicado a las Pilinchinitas. No me atreví a publicarlo, pensando que iba a desacreditar a un señor banquero de esos que manejan miles y miles de pesetas y para quienes hablar de millones es una menudencia.

Pero esto no le desanimó. Descansó ocho días y visto que la poesía no aparecía, acometió decididamente a la prosa. Y me escribió una tercera carta diciendo que había provocado una gran decepción en sus amistades y que posiblemente Barcelona entera lamentaría que no se diesen a conocer tan delicadas estrofas. Al mismo tiempo, como vía de aproximación, me decía que ya sabía quién era yo, pues unas encantadoras muchachas se lo habían dicho. Pero estas muchachas deben ser, sin duda alguna, las que le quieren mal y le fuerzan a escribir y le engañan aplaudiéndole unos versos tan malos, pues le han dicho que yo me llamo Daniel y yo, claro está, como ustedes saben, no me llamo Daniel.

De manera que por la misma manera que esta vez se han burlado de él, se habrán burlado otras.

Su título se titula "Los Lagos". En este artículo extraviado pretende convencernos de que los lagos son una cosa que hay cerca de los lagos y en los que hay más agua que en treinta litros de vino juntos. Pero esto, naturalmente, es una estupidez, porque los lagos no están cerca de los lagos, sino encima y a veces, a los lados. Por otra parte, la palabra lago no viene de "lango... stin" pues los langostinos no se crían en los lagos, como éste banquero cree, aunque sea un poco difícil a veces asegurar exactamente donde se crían.

También cree que el fútbol es un espectáculo muy caro y que los caballos y los toros se crían en el campo y que cuando se crían en una casa, se llaman yeguas y perros. Esto, evidentemente, es un pensamiento propio de un hombre jovial. Pero no se debe ser tan jovial. Y en cuanto a que los lagos a veces se llaman hidros porque unos señores que entienden de esto se llaman ingenieros hidráulicos, hay mucho que hablar.

En fin, no hace falta más para comprender que este poeta ha llegado al final de su carrera.

Si consigue librarse de sus amistades tal vez pueda hacer cosa de provecho Si no, acabará loco, terriblemente loco.

FIDELIO TRIMALCION

EL EX SHA DE PERSIA MARCHA A EGIPTO

¿Romperá Berlín sus relaciones diplomáticas con el Irán?

Milán, 17 (S. E. T.). — El periódico "Corriere de la Sera" asegura que el Sha del Irán, después de firmada la abdicación, piensa marchar a Egipto y luego a América del Sur. — Efe.

La noticia en Alemania

Berlín, 17 (S. E. T.). — La noticia de la abdicación del Sha del Irán en favor de su hijo se comenta en la Wilnelmstrasse, haciendo constar que de nada ha servido su resistencia a las presiones anglosoviéticas. Se agrega que no se ha adoptado aun ninguna resolución en el sentido de si Alemania romperá sus relaciones con el Irán. — Efe.

Chile suprimirá sus Consulados en Europa

Por no haber tráfico comercial

Santiago de Chile, 17 (S. E. T.). — El ministro de Relaciones Exteriores comunica que a fines de año serán clausurados los consulados de Chile en Europa, puesto que, a causa de la guerra, se ha paralizado todo el tráfico comercial con Chile. — Efe.

Churchill tiene prisa por la reunión de Moscú

Estocolmo, 17 (S. E. T.) — Durante los dos últimos días Churchill y lord Beaverbrook se han reunido con Harrima, delegado yanqui para la conferencia de Moscú. Al parecer, Churchill ha expuesto su deseo de que se aceleren los trámites para emprender las negociaciones en la capital soviética. Esta prisa está motivada por las presiones de la oposición parlamentaria. Se desconoce todavía la fecha de partida de los delegados, y se supone que ingleses y norteamericanos emprenderán el viaje conjuntamente — Efe.

Enorme aumento de los impuestos en Norteamérica

Wáshington, 17. (S.E.T.). — Se ha aprobado definitivamente la nueva Ley de Impuesto que aumentará los ingresos en 4,000,000,000 de dólares. Se aumentan considerablemente los impuestos personales, principalmente a los solteros. — Efe.

Incautación de los bienes de la familia real holandesa

La dispone el comisario del Reich en los Países Bajos

La Haya, 17. — El comisario general de Seguridad ha ordenado la incautación de los bienes de fortuna de la familia Orange-Nasau, que se encuentran en los territorios ocupados de Holanda. Esta medida se funda en el derecho en virtud del cual se ha ordenado la incautación de los bienes de personas que propaguen tendencias antialemanas u hostiles al Reich La orden publicada por el comisario de Reich en los territorios ocupados de Holanda declara especialmente que "la ex reina Guillermina se ha excluido así de la comunidad propia de la nueva Europa". — Efe.

LA ARTILLERIA ALEMANA ABRE FUEGO EN EL CANAL DE LA MANCHA

CONVOY INGLES DISPERSADO

Berlín, 17. — La artillería de largo alcance emplazada en la costa del Canal de la Mancha ha abierto el fuego contra un convoy inglés que fué dispersado. Los barcos se refugiaron en la costa inglesa. — Ee.

Los ingleses confirman el cañoneo

Londres, 17. — Oficiosamente se comunica que los cañones alemanes de largo alcance han reanudado, tras ocho días de silencio, su fuego contra la costa británica del Paso de Calais. — Efe.

Comunicado inglés

Londres, 17. — Comunicado de los Ministerios del Aire y Seguridad Interior:

"Pocos aviones enemigos han volado sobre el interior de las islas durante la pasada noche, y la mayor parte lo hicieron sobre la zona oriental de Inglaterra. Las pocas bombas arrojadas no han ocasionado daños ni víctimas. Un bombardero enemigo ha sido destruido." — *Efe.*

Seis aviones británicos derribados por los soldados alemanes

París, 17. — Los soldados alemanes de los países ocupados han logrado derribar seis aviones británicos: las ametralladoras alemanas dispararon eficazmente sobre los cazas ingleses cuando éstos intentaban volar a escasa altura.

Un teniente de Infantería alemana derribó a un avión con fuego de ametralladora. Tres cabos alemanes de un regimiento del Norte de Alemania derribaron a un «Spittfire», valiéndose únicamente de sus armas de mano Otros soldados de Infantería artilleros de una unidad bávara, ametrallaron a un «Spittfire» y lo averiaron de tal suerte que tuvo que hacer un aterrizaje forzoso. Dos soldados de otro regimiento de Infantería de Alemania del Norte derribaron también en el sector de Calais a un caza inglés. En el mismo sector, al día siguiente, un cabo del mismo regimiento pudo anotarse igualmente una victoria provocada por su ametralladora, y unos días más tarde, un sargento derribó con su ametralladora el sexto avión británico. — Efe.

Lord Halifax ve negro el porvenir

SOLO UNA ALIANZA PERMANENTE CON NORTEAMERICA PODRA SALVAR A INGLATERRA

Estocolmo, 17. (S. E. T.) — El embajador británico en Wáshington, lord Halifax, que se halla actualmente en Londres, ha dirigido por Radio un llamamiento a los Estados Unidos para que se alíen de una manera definitiva con la Gran Bretaña.

Lord Halifax ha afirmado que ve muy negro el porvenir si la Gran Bretaña y los Estados Unidos no transforman su amistad en una alianza permanente. — Efe.

Las divisiones de Rundsted avanzan entre el Dniéper y el Don

Gran optimismo en los círculos militares de Berlín

Berlín, 17. (Crónica radiotelegráfica de nuestro enviado especial). — Las Divisiones acorazadas del mariscal von Runstedt operan al este del Dniéper, después de haber cruzado este río entre Kiev y Dniepropetrovsk. Durante una semana seguida los tanques y demás impedimenta de las Divisiones acorazadas han ido cruzando el Dniéper sin descanso. De día y de noche, los cazas alemanes han tenido que montar guardia sobre los puentes tendidos, para evitar que los continuos intentos de la aviación roja de destrozarlos pudieran ser llevados a cabo. Se trata de una maravillosa operación que sólo se ha podido llevar a cabo debido a la gran compenetración que ha existido entre todas las armas que han participado en la misma. Además de tener que cruzar el Dniéper, cosa ya difícil, a pesar de haberse establecido una gran cabeza de puente, se tenía que resolver la protección de todo el material que iba llegando a la orilla izquierda del ancho río. Los cazas alemanes han tenido que actuar continuamente para evitar que los aparatos de bombardeo de los Soviets pudieran hacer fácil blanco en las Divisiones acorazadas que se iban desplegando.

En Berlín se silencia los puntos por los cuales ha sido franqueado el Dniéper; sin embargo, de los últimos comunicados de Moscú vale la pena subrayar la pérdida confesada de Kremenchug, al Este del río. Los críticos militares ingleses han dicho que la pérdida de una ciudad no tiene importancia; no obstante, con la pérdida de Kremenchug han tenido que ceder los rusos una de las llaves principales para la invasión de toda la cuenca del Donetz y de la estepa monogaikaya. Ahora, las Divisiones del mariscal von Rundstedt corren veloces por las llanuras que se extienden entre el Dniéper y el Don. Budinny tiene muy pocas posibilidades de cortar esta nueva y gran ofensiva alemana ,porque, para la táctica que, hasta ahora, les ha dado tan buenos resultados a los Soviets —el contraataque continuo después de haber dejado paso libre a los tanques—, les falta la reserva en hombres y material que han ido perdiendo en cerca de tres meses de pelea durísima.

Lord Beaverbrook acaba de describir la situación desesperada en que se encuentran los rusos, al pedir a los obreros británicos un esfuerzo extraordinario, porque toda la producción bélica inglesa es preciso mandarla a la U. R. S. S para salvar a los soviets de la difícil posición militar en que se encuentran. En los círculos militares berlineses se reflejaba hoy un gran optimismo sobre la marcha de las operaciones en curso.

Es verdad que se aproxima el invierno y que se ha visto ya nieve en San Petersburgo. No obstante esto no significa que las operaciones vayan a suspenderse por el frío y por el hielo. Dos buenos meses podrán todavía operar normalmente las fuerzas que intervienen en la cruzada contra el comunismo. Durante este período de tiempo veremos [illegible] alemán incrementa su energía y [illegible] calidad del Ejército rojo, después del gran desgaste que, en hombres y material ha sufrido estos tres últimos meses.

Todo el inmenso frente ruso vuelve a estar en movimiento. Al Norte, se tienen ya los cuatro millones y medio de personas sitiadas en San Petersburgo, metidas en una zona que no supera los cinco mil kilómetros cuadrados. Las líneas de defensa de la ciudad son asaltadas y tomadas. Para dar un ejemplo del sistema defensivo que ha montado Vorochilov, se tiene que decir que, a partir de Riga, que se encuentra a ciento veinte kilómetros de San Petersburgo, empiezan los campos de minas, los fortines de cemento armado y los obstáculos para tanques. Vorochilov había querido convertir San Petersburgo en una fortaleza inexpugnable, pero no contó con el factor de verse totalmente rodeado, y, por tanto, privado de todo aprovisionamiento en víveres y municiones. El sitio de San Petersburgo podrá durar todavía varias semanas, pero la realidad es que Odesa, San Petersburgo y Kiev verán desfilar al ejército alemán por sus calles antes de empezar el invierno En el centro, el Ejército del mariscal von Bock ha pasado a la contraofensiva después que Timochenko ha perdido en su rabioso ataque las mejores divisiones que poseía y que reservaba para la defensa de Moscú. ¿Tendrá rápidas consecuencias para la suerte de Moscú la derrota que ha sufrido el mariscal rojo? En el balance que se hará al dar por terminada la campaña contra Rusia, al tenerse que suspender las operaciones a causa de los rigores del invierno, no podrá sorprender a nadie que se incluya también la capital roja, si en los próximos días se confirma realmente que el Ejército rojo está extraordinariamente debilitado en hombres y material y, por lo tanto, sin poder rendir ningún esfuerzo poderoso.

Decía antes que los círculos militares berlineses tenían gran optimismo. Espero que, en los próximos días, se podrá comunicar a qué se debe este optimismo

GERMAN CORTES

63 muertos y 67 heridos en un accidente ferroviario

Tokio, 17. — Sesenta y tres personas han muerto en el accidente ferroviario ocurrido cerca de Aboshi, en la línea de Kobe-Simonoseki, según las informaciones recibidas hasta el momento. Además se señalan 67 heridos. La catástrofe se produjo por el choque del expreso de Simonoseki, que marchaba a toda velocidad, con un tren ómnibus que estaba parado en la estación de Aboshi La locomotora y dos vagones del expresado quedaron completamente destruídos. También fueron destruídos los tres últimos vagones del tren ómnibus. — Efe.

PARA ESTAR AL TANTO DE LAS OPOSICIONES, NADA MEJOR QUE "GUIA" (Mateute, 11, MADRID). La REVISTA DE ORIENTACION DEL S. E. U.

ESTALLAN BOMBAS ALEMANAS DESDE EL FONDO DEL MAR

Lisboa, 17. — Varias explosiones se han registrado en el canal de Glasgow y han ocasionado víctimas en un barco de guerra que resultó averiado. La versión oficial del hecho atribuye el percance a la explosión de bombas alemanas lanzadas hace tiempo por los aviones del Reich y que se encontraban en el fondo del mar y no han hecho explosión hasta ahora. — Efe.

PASATIEMPOS

Crucigrama n.° 95

por L. S. P.

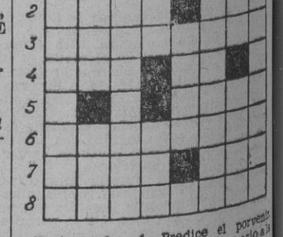

Horizontales: 1. Predice el porvenir. —2. Plural de consonante. Necesario a la vida. — 3. Perteneciente a un bosque. — 4. Al revés y en catalán, sube agua de un pozo. Llamamiento. Consonante. — 5. Consonante. Vocal. Echa mucho. — 6. Reyes de armas. — 7. Oficio. — 6. Reyes de armas. — 8. Procura cierta forma. Se atreva. — 8. Procuranses calor.

Verticales: a. Copetes de pluma. — b. Cólico. Tiempo. — c. Dura sólo algún tiempo. — d. Mamífero. Principio del nombre escritor francés. — f. Tiene semejantes todas las patas. — g. Peligro. Nombre de varón. — h. Repartiesta de fuerza del caballo.

Solución al crucigrama n.° 91

Horizontales: 1. Dinámica. — 2. Imaginar. — 3. O. Pasi. A. — 4. Geo-Sin. — 5. Enlutada. — 6. N. E. D. N. — 7. Enojarse. — 8. Sinónimo.

Verticales: a. Diógenes. — b. Im. Ni. — c. Napoleón. — d. Aga. U. Jo. — e. Mis T. An. — f. Inisadri. — g. Ad. Sm. — h. Araganeo.

TIPO Y LITO VIAJAN

Historieta infantil, por Iru

Aparece ante nuestros ojos otro personaje, Karabín, hombre de torpes y siniestros manejos que se encamina hacia el Restorán del "Hojalata", donde en unión de Micifuz Gutiérrez se suelen dar banquetes cada día. Banquetes que para qué vamos a decíros, oscilan entre los mueve o los diez platos. Después, y habitualmente, beben dos cuartillos de vinazo, y claro, todo les da vueltas y así es como no dan pie con bola en el resto del día. Karabín lleva un documento interesantísimo que ha comprado a un indio, en el que se dan a conocer los tesoros ocultos de un rey antiguo que tenía riquezas incon-

mensurables. Molécula, que para algo es del servicio de espionaje, se ha enterado (no sabemos cómo) de los planos que contiene el rollo... y decidido se lo arrebata. Peor, mil veces peor que si le hubiesen dejado sin comer, Karabín se ha indignado mucho y sale corriendo en

persecución del ratoncito. Nicolasita le esperaba. ¿Pero qué es lo que hacen? ¡Pues nada menos que quitarle también el automóvil, que aunque es un cascajo presta su servicio. Echando humo igual que una chimenea, sale disparado el coche. La ratita lleva en la mano el preciado documento. Karabín y Micifuz salen corriendo sin resultado. Crispan los puños, se agitan poseídos de cólera y mal genio... pero como no les echen un galgo... Tipo y Lito lo han presenciado todo, han reconocido a sus amigos, pero a éstos no les dió tiempo a fijarse en nada con las prisas... — (Continuará)

M.C.D. 2022