Redacción, Administración y Talleres:
VILLARROEL, 91
Redacción 31417
Administración 31417
PRECIOS DE SUBSCRIPCION:
Mes ... ... 3'50 Ptas. | Semestre . 21'00 Ptas.
Trimestre . 10'50 » | Año ... ... 42'00 »
Año I - Barcelona - Número 69

La Prensa

DIARIO DE LA TARDE DE INFORMACION MUNDIAL
Viernes, 15 de agosto de 1941
Precio del ejemplar: 15 céntimos

"PECAN GRAVEMENTE CONTRA LA PATRIA LOS ESPIRITUS VIEJOS QUE, PREGONANDO SER ENEMIGOS DEL MATERIALISMO ROJO, LO SIRVEN, SIN EMBARGO, AL AFERRARSE A VIEJOS PREJUICIOS, AÑORANDO AQUELLAS RIDICULAS MINORIAS QUE LES PERMITIAN LUCIR SU DECADENTE INGENIO EN CIRCULOS PROVINCIALES O EN SALONES ARISTOCRATICOS".
EL CAUDILLO

COMIENZA LA DESTRUCCION DE LAS FUERZAS ROJAS CERCADAS

EN EL FRENTE DE SOLLUM

Aparatos ingleses abatidos e incendiados por la aviación italiana en el frente de Sollum. — (Foto Luce)

LAS ENTREVISTAS ROOSEVELT-CHURCHILL TUVIERON LUGAR EN EL ACORAZADO BRITANICO "PRINCE OF SALES" Y EN EL CRUCERO YANQUI "AUGUSTA"

Asistieron además de los altos mandos militares de ambos países, Summer Welles, Harry Hopkins, Harriman, los hijos de Roosevelt y otras personalidades

Wáshington, 15. — *La Casa Blanca ha autorizado la publicación de una fotografía en la que se ve a Roosevelt y Churchill celebrando una conferencia a bordo del acorazado británico "Prince of Gales".*

Una segunda fotografía, también autorizada por la Casa Blanca, muestra a Roosevelt y Churchill a bordo del crucero "Augusta". Los dos hombres de Estado están sentados en sillones de mimbre y conversando bajo un toldo; el Presidente tiene a sus pies a su perro favorito, un "terrier-griffon".

También se ve en la fotografía a Summer Welles y los hijos de Roosevelt, Elliot y Franklin, vestidos de uniforme. — Efe.

Las personalidades presentes a las conversaciones

Wáshington, 15. — La Casa Blanca ha anunciado que entre las personas que asistieron a la conferencia Churchill-Roosevelt, figuran el almirante sir Dudley Pound; sir Jhon Dill, jefe del Estado Mayor Imperial británico; el general George Marshall, jefe del Estado Mayor de los Estados Unidos; el almirante Harold Stark, jefe de Operaciones Navales norteamericano; Harry Hopkins, Averell Harriman y el almirante Ernesto King, comandante en jefe de la Flota norteamericana del Atlántico. — Efe.

La Gran Cruz de San Hermenegildo al general Múgica

La figura del ilustre general de División, don Salvador Múgica Buhigas toma en estos momentos mayor relieve porque, por sus méritos extraordinarios de mando y de organización, le ha sido concedida por los altos poderes del Estado la Gran Cruz de la Orden de San Hermenegildo. Estas dotes excepcionales han sido demostradas durante el tiempo en que viene desempeñando el cargo de Gobernador militar de Barcelona y su provincia, colaborando con el Capitán general de la Cuarta Región Militar, igual que antes las había demostrado en la Gloriosa Cruzada, y siempre en todos los puestos de mando o subordinados en que le ha colocado el Gobierno.

Por sus virtudes patrióticas y militares, le fué ofrecida hace pocos días la presidencia de la Asociaciación "Amigos de Alemania".

Don Salvador Múgica, como la inmensa mayoría de nuestros mejores jefes, se formó en las tierras africanas, ascendiendo allí, sucesivamente, de teniente a coronel, actuando siempre con magnífico éxito en la gran labor política y militar, y siendo querido y respetado por sus soldados, tanto peninsulares como moros. Así, cuando el Alzamiento Glorioso, el entonces coronel Múgica es de los primeros en la lucha por la salvación de España, contribuyendo esforzadamente, al frente de sus Regulares, al triunfo total, al mando de División, Agrupación de Divisiones o Cuerpo del Ejército, colabora extraordinariamente en la dirección de la campaña, y todos los frentes saben del éxito de su gran labor técnica y de su espíritu de gran soldado.

Llegada la paz, pasa a mandar la 41.ª División del Cuerpo de Ejército de Urgel, hasta su nombramiento de Gobernador militar de Barcelona y su provincia.

El Caudillo y el Gobierno, pues, han premiado su intensa labor concediéndole tan preciada distinción. Felicitamos al querido general, haciéndonos intérpretes del sentir de nuestra ciudad.

El "Dunquerque" del mar Negro

El cerco de Odesa, cerrado desde hace tres días por las fuerzas aliadas contra el comunismo, pone de relieve el papel poco brillante que está desempeñando la flota soviética desde el comienzo de las hostilidades. Los que hablan de un nuevo "Dunkerque" pretendiendo indicar que los Ejércitos rojos cercados pueden tener salida hacia las costas del Cáucaso, como la tuvieron las tropas inglesas del Norte de Francia hacia las Islas Británicas, olvidan que la Armada rusa ha dado hasta la fecha tales pruebas de impotencia que no puede esperarse en el mar Negro una repetición de lo ocurrido en el Canal de la Mancha.

Tienen los Soviets en dicho sector una buena base naval, de primer orden, establecida en Sebastopol, y contaban con importantes astilleros en Nicolaiev, dotados de excelentes instalaciones; estos últimos quedaron el martes último bajo el dominio alemán. Disponen también de una estimable flota de guerra, de la que es el mejor barco el "Sebastopol", botado en 1911 y reformado por dos veces, en 1930 y 1937-38, en el que fué bautizado con el nombre de "Parikaia Komune". Desplaza 23,370 toneladas y va armado de doce cañones de trescientos cinco milímetros y cuatro tubos lanzatorpedos; su velocidad no excede de dieciocho nudos. Joya de la flota rusa del mar Negro es el "Stalin", portaaviones de nueve mil toneladas, obtenido de la reforma del antiguo navío "Admiral Kornilow", dotado de doce piezas de cien milímetros y con veinte aviones a bordo.

La escuadra de cruceros es bastante antigua y se halla compuesta por los siguientes barcos: "Krany-Kawas" (ocho mil treinta toneladas), que data de 1916; "Tschervona-Ukrania", "Profinter", "Komintern" y "Taschkent". La construcción de primero se remonta a 1912 y las de los dos siguientes a 1915. El "Taschkent", por el contrario, es recientísimo y dicen que en las pruebas ha desarrollado una velocidad de cuarenta y cinco nudos horarios.

De los seis torpederos en servicio, uno solamente es moderno. Los efectivos en submarinos son considerables, contándose hasta treinta.

La Armada alemana del mar Negro es muy inferior en potencia a la de los Soviets, ya que está integrada exclusivamente por unidades ligeras, si bien ha sido incrementada con la cooperación de las escuadras rumana y búlgara, que, aunque débiles y poco numerosas, desempeñan un excelente papel, teniendo por bases, respectivamente, los puertos de Constanza y Varna.

Dispone la flota búlgara de cuatro contratorpederos, algunas lanchas rápidas, tres submarinos, dos navíos-escuelas y algunos dragaminas.

La Escuadra rumana cuenta en su haber con cuatro destróyers, con un desplazamiento total de seis mil quinientas veinte toneladas, de los cuales dos son modernos; tres torpederos, un submarino y diversos barcos auxiliares, con seis mil ochocientas toneladas de desplazamiento total. Ultimamente han entrado en servicio otros tres torpederos, de ochocientas veinticinco toneladas cada uno, armados con ocho ametralladoras pesadas y dos tubos lanzatorpedos de quinientos treinta y tres mm. Su velocidad es de cuarenta y cinco nudos.

En Galatz se está terminando la construcción de dos submarinos. En astillero se encuentran también diecinueve navíos de segunda clase, entre ellos varios dragaminas. Uno de éstos, el "Admiral Murgescu", ha sido botado hace algunos meses. Tiene un desplazamiento de ochocientas ochenta y cinco toneladas y va armado con dos cañones de ciento dos mm., dos tubos de granadas antisubmarinas y ciento treinta y cinco minas; desarrolla una velocidad de dieciséis nudos.

En cambio, disponen los aliados de absoluta superioridad en cuanto a fuerzas de Aviación. Los aeródromos rumanos y ucranianos del territorio ocupado son excelentes plataformas para el ataque a las unidades navales soviéticas. "Stukas" y aviones de gran bombardeo emplearán combate con las tropas que huyan, y éstas verán dificultar o imposibilitar su desplazamiento. Seguramente los alemanes someterán a fuertes bombardeos las plazas de Odesa y Sebastopol.

Además, para transportar por mar un Ejército considerable, precisa una flota mercante numerosísima, de la que no disponen los Soviets. El "Dunkerque" del mar Negro será inevitablemente catastrófico para los rojos.

F. BARATECH

IMPORTANTES refuerzos aéreos llegan a Singapur

Singapur, 15. — *Oficialmente se anuncia que importantes refuerzos destinados a la aviación australiana han llegado, hoy, viernes. — Efe.*

EL CAUDILLO asiste a unos ejercicios tácticos de la Escuadra

Una inmensa multitud le aclama y vitorea en la Coruña

La Coruña, 15. -- S. E. el Jefe del Estado, acompañado del ministro de Marina y de su séquito, salió, ayer, del Pazo de Meiras, para asistir a los ejercicios tácticos de la Escuadra. A su llegada al muelle de La Coruña fué cumplimentado por todas las autoridades, rindiéndole honores una Compañía, con bandera y música, a la cual pasó revista.

Inmediatamente, el Generalísimo embarcó en la falúa del almirante, dirigiéndose al crucero "Canarias", donde le esperaba en la meseta del portalón el almirante Bastarreche, jefe de la Escuadra, disparándose los veintiún cañonazos, cubriendo la marinería el pasamano con los honores de ordenanza.

A las diez y cuarto, llegó la Escuadra, saliendo del puerto de La Coruña dos flotillas de destructores que, al paso del buque insignia, hicieron el saludo a la voz.

El crucero "Canarias" hizo un ejercicio de tiro con sus calibres y el "Almirante Cervera" efectuó otros con artillería de 15 cm., disparando a 14,000 metros.

Terminados los ejercicios de tiro se incorporaron las flotillas de destructores navegando en distintas formaciones hasta las 15 horas, en que se dislocó la Escuadra, realizando el crucero "Canarias" pruebas de fuego antiaéreo y seguidamente otros de superficie con artillería de 12 cm., disparando a 8,000 metros.

Terminados estos ejercicios se efectuaron otros tácticos en las flotillas de destructores y de abastecimiento de submarinos, disparando cargas de profundidad, así como cortinas de humo para cubrir la Escuadra, lanzamientos de torpedos.

El buque insignia, seguido del crucero "Almirante Cervera" y escoltado por diez destructores, pasó después a La Coruña, donde fondeó a las 8'15 de la tarde, siendo despedido S. E. con los honores de ordenanza y embarcando a continuación en la falúa que le condujo al Club Náutico, donde atracó, mientras se disparaban los cañonazos reglamentarios y se interpretaba el Himno Nacional.

Los alrededores del muelle se hallaban ocupados por una inmensa multitud, que no cesó de aclamar y vitorear al Caudillo. En el embarcadero se encontraban la esposa de S. E., autoridades y numerosas personas, con quienes el Caudillo estuvo conversando durante un rato.

A las nueve de la noche emprendió el regreso al Pazo de Meiras, siendo objeto nuevamente de grandes demostraciones de cariño por parte del pueblo de La Coruña, que se encontraba apiñado en las calles del trayecto. — Cifra.

"La declaración anglo-norteamericana es una advertencia al Japón", dice Radio Londres

Los Soviets informados de la entrevista Roosevelt-Churchill

Amsterdam, 15. — La radio de Londres anunció esta mañana que la declaración anglo-norteamericana debía considerarse como una advertencia al Japón.

Según los medios londinenses, los Soviets han sido informados acerca de la entrevista Churchill-Roosevelt. — Efe.

«El Gobierno japonés está estudiando la declaración», manifiesta el portavoz de Tokio

Tokio, 15. — El portavoz del Gobierno japonés se ha negado a hacer comentarios oficiales a la declaración anglo-norteamericana, ya que el estudio de esta declaración no había sido terminado en los centros oficiales. — Efe.

Comentarios japoneses

Tokio, 15. — Es aún demasiado pronto, manifiesta la Agencia Domei, para que se tengan comentarios oficiales a la declaración conjunta angloamericana; los observadores japoneses hacen resaltar cuán significativo es que Roosevelt haya silenciado en aquélla el nombre del Japón. — Efe.

Más créditos para armamentos, aprobados por el Senado

Wáshington, 15. — El Senado ha aprobado créditos complementarios por valor de 6,800 millones de dólares, para gastos de armamento de los Estados Unidos. — Efe.

El Irán protesta contra la propaganda británica

"Difunde rumores falsos" afirman en Teherán

Teheran, 15. — La Agencia de información iraniana, publica la siguiente nota:

En los últimos tiempos, la radio de Delhi ha difundido repetidamente, en emisiones en lengua iraniana, rumores relativos al Irán, desprovistas de todo fundamento.

Ha afirmado, por ejemplo, que un tren transportando gran número de alemanes había salido de Estambul con destino al Irán y que dicho tren había llegado ya a Erzorum. Esta es una de las numerosas noticias de ciertas fuentes extranjeras y que sólo persiguen la provocación.

Todo el mundo sabe que nadie puede entrar en el Irán sin estar provisto del pasaporte visado regularmente, establecido por las autoridades iranianas. Otras muchas noticias de radio Delhi, pertenecen a este mismo género. — Efe.

20,000 prisioneros, 32 tanques, 85 cañones y un tren blindado, capturados ayer

Los Soviets experimentan pérdidas muy considerables

Berlín, 15. — Los alemanes han cercado fuerzas soviéticas numerosas en un sector del frente Este, durante la jornada del 14 de agosto.

Estas fuerzas han sido aniquiladas por las tropas germanas que han capturado hasta ahora 20.000 prisioneros y destruído 32 tanques, 85 cañones y un tren blindado.

En los combates desarrollados en esta operación, los Soviets han experimentado pérdidas sangrientas y considerables. — Efe.

Fuerte ataque contra el abastecimiento británico

Cuartel General del Führer, 15. —El Alto Mando de las fuerzas alemanas, comunica:

"Como ya se ha anunciado en informaciones especiales, la ciudad de Odesa ha sido cercada por las tropas rumanas y la de Nicolaiev por las fuerzas rápidas alemanas y húngaras. Al este del Bug, las formaciones rápidas alemanas han conquistado en el curso de una persecución sin descanso del enemigo en retirada, la importante región minera de Kravoi Rog.

Prosiguen también con éxito las operaciones militares en los demás sectores del frente Oriental.

En la lucha contra el abastecimiento británico, la aviación alemana ha destruído frente a la costa oriental de Escocia, un mercante de 5,000 toneladas y ha alcanzado gravemente a un segundo barco de comercio. Otros aviones de bombardeo han causado bajas en los convoyes al este de Cromer y Great Yarmouth y han hundido dos navíos de comercio con un desplazamiento total de 15,000 toneladas, incendiado dos barcos y averiado gravemente otros dos buques comerciales. Otros ataques aéreos han sido dirigidos contra las instalaciones portuarias de la costa oriental inglesa.

Africa del Norte: Aviones de bombardeo lanzaron una bomba de llenó sobre un destructor británico al norte de Sidi-el-Barrani. En el curso de un ataque efectuado por una gran formación aérea alemana contra el campo de aviación de Ismailia, durante la noche del 13 al 14 de agosto, fueron provocados grandes incendios y explosiones en los cobertizos y refugios.

En la costa del Canal de la Mancha, los aparatos de caza y la defensa antiaérea alemana derribaron ayer nueve aviones británicos.

El enemigo arrojó anoche bombas explosivas e incendiarias sobre diferentes localidades del NO. y N. de Alemania. Los cazas nocturnos y la defensa antiaérea derribaron diez de los bombarderos británicos asaltantes". — Efe.

Batería de obuses soviética, destruída

Berlín, 15. — En el sector sur del frente oriental, los servidores de un carro blindado alemán han destruído una batería de cinco obuses soviético sde 150 milímetros. En la misma ocasión han sido destruídos tres tractores y tres coches de municiones. — Efe.

Comentarios

EJERCICIOS TACTICOS DE LA ESCUADRA

LA escuadra española ha realizado un ejercicio táctico al que asistió Su Excelencia el Generalísimo, con el Ministro de Marina y otras autoridades. No hay que poner de relieve la importancia del hecho. España vive en el mar forzosamente y por el mar. Nuestro prestigio marítimo, aletargado en un largo plazo de años inoperantes, habrá de recobrarse en un plazo breve.

Cuando el Caudillo, que forjó un Ejército donde la mano destructora del liberalismo había dejado un espíritu invencible desarmado, puso su pie sobre la cubierta gloriosa del "Canarias" —que habrá de ser principio y punto de partida para la creación de la futura flota de guerra española— recibía España, por reflejo del gesto, la impresión de que ese mar que nos rodea hasta formar de nuestra Península una cast isla, como decían los enemigos internacionales de España, es algo que vuelve a llamarnos de nuevo y que está presto a devolvernos por sus eternos caminos la grandeza que nos fué arrebatada en otra época.

Hoy ya, sin poseer verdaderamente medios adecuados a nuestra posición en el mapa, son el asombro de todos las cualidades marineras y las virtudes de nuestra Marina. Con las evoluciones de nuestra flotilla de destructores, con la rápida marcha del "Cervera", con el tiro preciso del "Canarias" —que dejó buena señal de su pericia en los convoyes rojos que venían de Francia y de Rusia— anda toda una vocación hispánica, guerrera y descubridora.

Día llegará en que, como ayer, ponga su pie el rector de nuestros destinos sobre la cubierta de un gigantesco buque insignia. Día llegará en que, tras él, dejen su estela en el Cantábrico los cruceros ligeros y pesados, las unidades de todas clases, una poderosa flota, que selle la presencia atlántica de España a la vista de todos.

Este acto de la Coruña, al que ha querido Franco realzar convenientemente, es la promesa de tamaña realización.

GLORIA A UNOS MARINOS ESPAÑOLES

HOY hace cinco años del bárbaro martirio de los marinos españoles en Cartagena. Esta horrible matanza, ejecutada con un refinamiento de crueldad que aun hoy estremece, es uno de los episodios de nuestra Cruzada que más claramente pone de relieve la criminalidad de las turbas rojas y los brutales instintos de sus dirigentes.

Sorprendidos a bordo de sus barcos, en muchos de los casos con la complicidad de las sombras nocturnas, esos marinos españoles sufrieron toda suerte de vejámenes durante los días en que permanecieron aprisionados en los camarotes de sus barcos y, tras una grotesca parodia de la justicia, fueron condenados a muerte por un tribunal populachero.

En la madrugada del 15 de agosto de 1936, sobre la cubierta del "España número 3", cayeron acribillados por unas descargas de ametralladora, y sus verdugos, no satisfecha su saña aún, ataron a sus cuerpos granadas de cañón y, en grupos, los fueron arrojando al mar cuando muchos de ellos no habían expirado todavía.

Pero lo que los asesinos creyeron motivo de satisfacción para su odio y escarnio para los mártires, fué para los marinos españoles el más preciado galardón de su vida militar. Consagrados a España y a su Marina, una muerte en servicio patriótico les dió rango de héroes y el más gigantesco panteón acogió sus cuerpos martirizados. Al renovarse esta fecha, recordamos como españoles todo el orgullo con que aquellos héroes sellaron este episodio de heroísmo.

Una patrulla de jóvenes fascistas italianos escala el Mont Blanc

Aosta, 15. — Una patrulla de cuarenta jóvenes fascistas de Bergamo ha escalado el Mont Blanc y ha presentado armas a 4,810 metros de altura. La ascensión se realizó con mal tiempo y tormenta de nieve. — Efe.

Los canadienses quieren saber cómo piensan ganar la guerra Churchill y Roosevelt

Nueva York, 15. — La población canadiense no está satisfecha por el encuentro Churchill-Roosevelt, y solamente se interesa por las cuestiones de paz, informan de Ottawa al "New York Times".

"Los canadienses quisieran mejor —añade el periódico— saber lo que se va a hacer para ganar la guerra. Se lamenta por esto, que el presidente Mackenzie King no haya asistido a la entrevista. Es muy posible que esta falta dé origen a dificultades interiores". — Efe.

El jefe del Cuerpo Expedicionario italiano en el frente ruso

El excelentísimo general Messe, comandante del Cuerpo expedicionario italiano en el frente ruso. El general Messe es una de las jóvenes figuras del gran Ejército italiano que más prestigio tiene adquirido en su país. La confianza que en él deposita el Duce es el mejor elogio que, en esta ocasión, podemos hacer a su figura.

El virrey de la India solicita 20,000 nuevos voluntarios

A la misma India puede extenderse el conflicto

Bombay, 15. — Lord Lintithgow, virrey de la India, ha invitado a la población indígena, en un gran mitin, a acudir al llamamiento del Gobierno de Bombay, que solicita 20,000 nuevos voluntarios que se pongan a disposición de la organización de la defensa pasiva. El virrey aañdió que la guerra durará todavía y que el camino a recorrer en el futuro es largo y áspero.

Finalmente llamó la atención de los indiferentes de la posibilidad de que el conflicto se extienda hasta la misma India. — Efe.

"Vacaciones perdidas"

"¿COMO SE PUEDE ANTE UNA CIVILIZACION SUMIDA DURANTE TANTOS LUSTROS EN EL ENTRAMADO CRUEL DEL IMPERIO BRITANICO, ARGUMENTAR CON ESA DULCE FILANTROPIA?"

Comentario de "Arriba" a la entrevista Roosevelt-Churchill

Madrid, 15. — "Arriba", en su editorial de hoy, que titula "Vacaciones perdidas", comenta el texto oficial de la entrevista Roosevelt-Churchill y dice que "si detrás de la humilde retórica de la declaración no se oculta la eficacia de otros acuerdos adicionales más útiles para el suministro inglés, se puede afirmar, sin temor a duda, que todas las esperanzas inglesas han sido burladas de una manera desconcertante". Luego el periódico pregunta: "¿Cómo se puede, ante una civilización sumida durante tantos lustros en el entramado cruel del Imperio británico, argumentar con esa dulce filantropía?" Y escribe: "Nada menos que ocho puntos nos ofrece como elocuente colaboración a la entrevista veraniega. Ocho puntos trazados con las más torpes consecuencias y con las más avergonzadas justificaciones. En ellos, toda la fatal decadencia de un poder aupado sobre los dolores nacionales más intensos se revela en toda su impúdica y cínica autenticidad". Glosa y comenta "Arriba" cada uno de los citados ocho puntos para terminar escribiendo que "el documento viene a reducirse a ocho cómodas alegrías yanquis, redactadas, seguramente, frente a la angustia de un Imperio en el ocaso. En la entrevista veraniega, el Mundo, si no ha encontrado un respiro de comprensión y de sinceridad, al menos puede obtener un alegre comentario. Cada mente serena del Mundo halla encendidos sus argumentos al borde mismo de la ira". — Cifra.

Estampas de la victoria alemana en el sector de Ucrania

Ha sido contenido un ataque de tanques rusos. Momentos después, la infantería motorizada alemana avanza sobre el campo donde la derrota roja ha dejado su huella

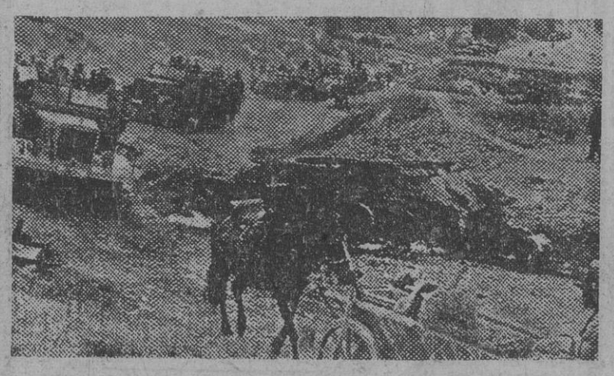

Tropas motorizadas alemanas pasando un puente en territorio ucraniano. En primer término se ve un tanque ruso impotente frente al empuje de las tropas aliadas contra el bolchevismo

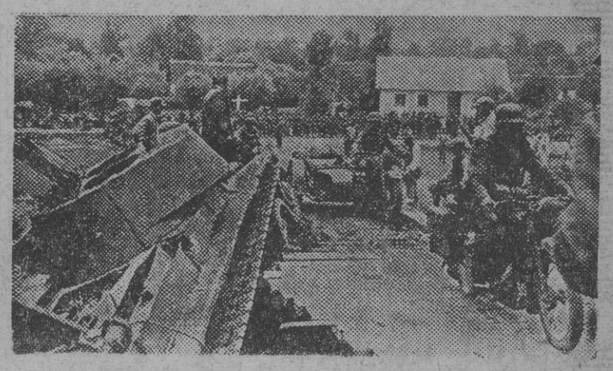

Después de cada batalla se suceden las enormes columnas de prisioneros que van a llenar los campos de concentración alemanes. Un camino de las cercanías del Dniéper. — (Fotos Orbis)

BARCELONA

Religiosa de la Ciudad

La Asunción

¿Fué en Efeso o en Jerusalén? Dispútanse las dos ciudades el honor de ser el lugar de donde fuera. Ella arrebatada a los cielos. ¿A los tres o a los quince años, tras la muerte del Señor? La duda meciéndose en lo histórico como en campo abonado para ello; pero el hecho existe en todo su sublime valor religioso y emotivo, Asunta, esto es, ayudada, subió María a los cúmulos de lo alto y el gran momento ha hecho vibrar las paletas de todos los pintores del mundo. Véase sino la pléyade de genios que trataron el argumento: Juan de Juanes, Poussin, Proudhon, Andrea del Sarto, Perugino, Rubens, el Ticiano, Durero, Rafael, el Greco, nombres todos que representan cada uno un mundo de colorido, de arte y de genio, de luz vital. Hombres que vivieron como príncipes, considerados y enaltecidos en su tiempo, repitieron, sin embargo, una y mil veces el cuadro para realizar un acto de modesta posternación a la Virgen.

Onomástico de María. Nacido el culto a la Virgen en la Edad Media, mantúvose preferentemente en zonas meridionales y católicas. Sobre España e Italia se han realizado sesudos estudios que explicasen la razón de veneración que ambas península sienten por la Madre de Dios. Científicamente, inexplicable tiene, sin embargo, el valor de lo auténtico y visible en cualquier aspecto de la vida española de ayer y de hoy, desde el Norte con su Virgen de Begoña hasta la resabida Macarena, que borda "saetas" en la cálida noche sevillana.

El emperador Mauricio fijó la fecha solemne en el 15 de agosto. Fué en el siglo VI de la Era Cristiana. — F. D-P.

Del mar

PLENO DE LA JUNTA DEL PUERTO

Ha celebrado reunión del Pleno la Junta del Puerto para la aprobación de la Cuenta General del ejercicio anterior y nombramiento de los señores vocales que habrán de desempeñar los cargos en lo sucesivo.

Fueron elegidos los señores siguientes:

Presidente, don Antonio M.ª Llopis Gelofré, de la Cámara de la Industria; vicepresidente, don José Arbós Altafaja, de la Cámara de Comercio; vocal interventor, don Mariano Fontbona Ventosa, de la Cámara de Comercio (Sección Navegación); vocal interventor suplente, don Luis Maciá Grau, de la Central Nacional-Sindicalista, y vocales fiscales de cuentas, don Amadeo Maristany Oliver, presidente de la Cámara de Comercio, y don Juan Puig Marcó, representante de la Cámara de la Industria.

MOVIMIENTO DE BUQUES

Entrados: Vapor "Turia", de Alicante; "Pepita", de Palma; "Pedro", de Ibiza; "Malvarrosa", de Valencia; "Cabo San Sebastián" y "Cabo Tres Forcas", de San Feliu; "Cabo Cervera", de Tarragona, todos ellos con carga general.

Salidos: "Rey Jaime II", con pasaje, correo y carga general, para Palma de Mallorca; "Monte Orduña", en lastre, para Ceuta; "Vasco", en lastre, para Cádiz; "Castillo Oropesa", con carga general, para Valencia.

En los terrenos del F. C. Metropolitano (Transversal), se inauguraron unos comedores con destino al Ejército

Anteayer mañana, en los terrenos en que están situados los edificios de talleres, oficinas y otras dependencias del F. C. Metropolitano de Barcelona (Transversal), en la estación Bordeta, se inauguró un local destinado a comedor para los individuos de tropa que prestan servicios y prácticas en dicho ferrocarril.

El coste de las obras ha sido adelantado por la Empresa del Metro Transversal, y será costeado entre todas las Compañías de Metros, Trenes, etcétera.

A la una y cuarto llegó al citado lugar el general Múgica, en representación del Excmo. Sr. Capitán General, que fué recibido por el señor comandante jefe de los Servicios Militares de Ferrocarriles de Cataluña, don José Espada, y por el gerente del F. C. Metropolitano Transversal don Jaime Fanés, al que acompañaban los demás directores de las restantes Compañías. Después pasaron a visitar el local objeto del acto, que ha sido construído por "Obras y Reparaciones MIRAES, S. A." Todos los asistentes hicieron grandes elogios de la instalación. El comandante Espada, dirigiéndose al general Múgica, pronunció unas palabras enalteciendo la cooperación desinteresada que en todo momento han tenido para con el Ejército las Compañías de Ferrocarriles, Metros, Tranvías, etc., etc., allí representados, que, en esta ocasión, como en muchas otras, han obsequiado a los soldados con comidas extraordinarias y otros agasajos, y agradece esta colaboración y cariño para con el Ejército y dice que siempre estará a la recíproca.

El general Múgica contestó al comandante Espada agradeciendo a los directores su proceder. Después, el general Múgica probó la comida con destino a los soldados, que encontró excelente. A continuación fueron obsequiados con un aperitivo todos los reunidos, dándose vivas a España y al Caudillo, que fueron contestados con gran entusiasmo.

La Ciudad ha celebrado con solemnes actos religiosos y festejos populares la festividad de la Asunción

Las Escuelas de Aprendizaje de la Central Nacional-Sindicalista marcan una nueva norma de actividad social y técnica

En todas las parroquias e iglesias de Barcelona se ha celebrado hoy la fiesta de la Asunción gloriosa de Nuestra Señora a los cielos, con grandes solemnidades religiosas. Todos los templos han estado animadísimos y el fervor de nuestro pueblo ha sido la nota destacada, sobre todo en la parroquia de Santa María de Gracia, con motivo de la fiesta mayor de dicha barriada y titular de dicha parroquia, donde esta mañana, a las seis y media, se ha celebrado el Rosario de la Aurora, saliendo de donde se construye el nuevo templo parroquial y recorriendo las siguientes calles: Mayor de Gracia, Goya, Plaza Rius y Taulet, Francisco Giner, Buenavista, Santa Teresa, Córcega, Paseo de Gracia, Rosellón, Rambla de Cataluña y entrado a la iglesia de Nuestra Señora de Montesión.

A las ocho, en la misa de Comunión de las Asociaciones de la parroquia, ha predicado el doctor Juan Ros Ráfols, Pbro., ecónomo. A las diez ha tenido efecto una misa solemne, con homilía por el Rvdo. P. Salvador Dalmau, escolapio. Por la tarde, primer día de la Novena dedicada a la Asunción de la Virgen, el sermón ha sido a cargo del doctor Alberto Bonet.

ESCUELA DE APRENDIZAJE DEL ARTE DE LA MADERA

Atento este Sindicato a la formación profesional de los productores encuadrados en su jurisdicción, base indispensable a su ulterior calificación y uno de los más firmes baluartes de su progreso y engrandecimiento, interesa hacer constar el avance considerable experimentado en la estructuración técnica y pedagógica de la Escuela, que, patrocinada por este organismo, constituirá en breve uno de los más sólidos puntales de nuestra ejecutoria nacional-sindicalista y seguro cauce que recoja y canalice las aspiraciones e inquietudes de esta importante rama de producción.

Falange Española Tradicionalista y de las J. O. N-S.

El día en la Falange

El Sindicato Local de la Madera, perteneciente al Provincial de la Construcción de la Central Nacional-Sindicalista, hace pública su satisfacción por los inmejorables resultados obtenidos en la Escuela de Aprendizaje del Arte de la Madera durante el curso que poco ha se clausuró.

No se estaciona la Central Nacional-Sindicalista en el éxito logrado en ésta como en las demás de sus Escuelas de Aprendizaje. Pretende, y conseguirá, que en los cursos venideros se incremente la eficacia de las mismas para que siga la trayectoria ascendente de su misión sindical en resultados logrados. Cuenta para ello con ese afán de superación constante de todos y cada uno de sus organismos. Siguiendo tenazmente por el camino emprendido logrará que el número de los productores que asisten a sus Escuelas aumente sin cesar. Productores que, al capacitarse para el ejercicio de una profesión, se sitúan en condiciones de mejorar no sólo su condición económica si que también su condición moral al sentirse cualificados en un campo laboral del que tal vez no hubieran pasado de formar en las filas del peonaje si, como antaño, abandonados a su propio estímulo, les faltase el apoyo de una organización sindical que "recoge — como dice la nota del Sindicato de la Madera — y canaliza sus aspiraciones".

Las Escuelas de Aprendizaje de la Central Nacional-Sindicalista, quién de progreso de la vida de trabajo, hacen ya sentir su eficacia y proyectan, con sus enseñanzas las doctrinas sindicales con el ejemplo de su eficaz labor pedagógica.

"AUXILIO SOCIAL"
ACTIVIDADES Y NOMBRAMIENTOS

El inspector nacional, camarada Boada, manifestó que acababa de llegar de Madrid, donde había podido resolver asuntos muy importantes para la marcha de "Auxilio Social" en la Provincia de Barcelona, a fin de poder corresponder al interés que el Gobernador civil y Jefe provincial del Movimiento, camarada Correa, tiene de que los necesitados de esta Provincia encuentren especial asistencia por parte de la Obra.

Para dar una inmediata realidad a los proyectos existentes, el delegado nacional ha nombrado al camarada Guillermo Palau, secretario de la Inspección Nacional y delegado extraordinario de la Obra, para la recogida y clasificación de los necesitados, en estrecha colaboración con los organismos provinciales y locales existentes.

Al mismo tiempo participó al Consejo que había sido nombrado secretario técnico provincial de Barcelona, con atribuciones de delegado provincial interino, por estar este cargo vacante, al camarada Joaquín Gay.

Ha hecho constar el camarada Boada su satisfacción por el aumento en la recaudación de las postulaciones, cuya cifra, sin ser la que corresponde a una ciudad como Barcelona, representa ya una responsabilización del españo., que tiene con el que sufre, así como la marcha en la incrementación del fichero correspondiente a Ficha Azul.

DELEGACION DE JUSTICIA Y DERECHO
CITACION

Se cita al camarada Miguel Bombín Paredes para que comparezca ante esta Delegación Provincial de Justicia y Derecho, mañana, a las nueve de la mañana.

EL ALBERGUE UNIVERSITARIO FEMENINO DE BAGUR

A partir del día de su inauguración, con la asistencia del Jefe Provincial del Movimiento y Gobernador civil de Barcelona, del secretario del Distrito Universitario y de las Jerarquías Provinciales de la Falange, y del S.E.U. de Gerona, ha proseguido sin cesar la vida activísima de nuestro Albergue Universitario.

El domingo 17 se clausurará el primer turno, con la celebración de varias exhibiciones deportivas, veladas artísticas y una excursión a los lugares pintorescos de la Costa Brava. El mismo lunes llegarán las camaradas que integran el segundo turno e inmediatamente comenzará la tarea de formación mediante el desarrollo de los ciclos de conferencias previstos.

Información Económica

BOLSA
LA SEMANA BURSATIL

Ninguna característica nueva nos han ofrecido estos tres días de sesiones bolsistas en Barcelona.

Sigue, quizá aún más acentuada, la calma veraniega, sin que por ello se resientan notablemente los cambios.

En cuanto a Madrid, una ligera mejoría iniciada el martes no llega a prosperar en las sesiones sucesivas. El primer día avanzan algunos puntos los valores de Electricidad, Rif y Explosivos, que llega a mejorar doce puntos, con dinero en todo momento. Unicamente el sector de Obligaciones ferroviarias registró en la última sesión alguna mejoría.

Bilbao se ha contagiado de las Bolsas madrileña y barcelonesa. La flojedad en las operaciones motiva el miércoles alguna depresión en el sector naviero, compensado, no obstante, en la sesión siguiente, volviéndose a cambios similares a los de partida.

Valencia nos permite hoy registrar la nota optimista con una animación y firmeza desusadas. Hace tiempo que no se registraba un negocio tan amplio y una tendencia tan firme en su Bolsín. Con la sola excepción de las Acciones, que han flojeado ligeramente, se ha ofrecido con gran demanda en Fondos Públicos, valores municipales Cédulas, y los valores locales de renta fija han registrado una abundancia de dinero sostenida. También las acciones de la Transmediterránea, por excepción, se han sumado a la euforia obligacionista, separándose de las demás Acciones.

Mercado

CUPOS GASOLINA Y GAS-OIL

Se pone en conocimiento de los usuarios de tarjetas de aprovisionamiento de gasolina y gas-oil de la serie "I" industria, que durante los días 14 y 16 y del 18 al 20 se admitirán dichas tarjetas en las oficinas del Servicio Restricción, Vía Layetana, 16, 1.º, de 9 a 13, para la entrega de los cupos de la segunda quincena.

Al propio tiempo se admitirán las tarjetas de todas las series que no hayan sido presentadas anteriormente, advirtiendo que el día 20 terminará el plazo para la entrega de los cupos del mes de agosto, entendiéndose renuncian al mismo los que no hayan presentado sus tarjetas en esa última fecha.

CAMARA OFICIAL DE LA PROPIEDAD
PROYECTO DE MONUMENTO

La Junta Rectora de la Quinta de Salud "La Alianza" y la Comisión pro-homenaje al doctor don José Girona Trius (e. p. d.) han acordado abrir un concurso para la erección de un monumento que perpetúe la memoria del que fué su iniciador y primer director facultativo, con un premio de mil pesetas al ganador y un accésit de quinientas.

Las bases y maqueta de emplazamiento están expuestas en las Oficinas, de diez a doce de la mañana, y de 4 a 6 de la tarde. El plazo para la admisión de proyectos finalizará el 15 de septiembre próximo.

URBANA
EL PAGO DE LOS ALQUILERES CONDONADOS

Se avisa a los propietarios afectados que pueden pasar por las Oficinas, de diez a una de la mañana, a cobrar el importe de los alquileres condonados a inquilinos sin trabajo comprendidos hasta el 31 de junio del presente año.

¿Qué tiene Vd. que hacer estos días?

ecuerde que..

Hasta el 20 del corriente mes, podrán presentarse en el Sindicato Local de la Piel y sus Industrias, para la fijación del correspondiente cupo, los industriales guarnicioneros de Barcelona y provincia.

* * *

Convocada por el Sindicato Local de Minas y Combustibles, se celebrará el próximo lunes, día 18 de los corrientes, una importante reunión a la que deberán asistir todos los traficantes en carbón vegetal.

* * *

Las Empresas dedicadas a lubrificantes o sus representantes delegados, deberán acudir a la importante reunión que el Sindicato Local de Minas y Combustibles tiene convocada para el próximo martes, 19 del actual.

* * *

La Cámara de la Propiedad Urbana paga a los propietarios afectados, los alquileres condonados a inquilinos sin trabajo, comprendidos hasta el 31 de junio próximo pasado.

* * *

Los exámenes de ingreso en la Escuela Oficial de Telecomunicación comenzarán el 12 del próximo septiembre, y el día 16 para operadores radiotelegrafistas de primera y segunda clase, oficiales y libres.

Añada..

Vence el plazo —por dos veces prorrogado—, para que los trabajadores subsidiarios puedan formular las reclamaciones relacionadas con el percibo con carácter retroactivo del 50 por 100 de mejora en los Subsidios Familiares.

* * *

Ultimo día en que el Sindicato de Aseo y Peinado distribuirá a sus empresarios afiliados los vales de jabón.

* * *

Saldrán para la Escuela de Descanso de Palma de Mallorca, 20 camaradas de la Sección Femenina de F. E. T. y de las J. O. N-S.

* * *

Las camaradas de la Sección Femenina del S. E. U., a las que se haya concedido asistencia al Campamento de Bagur (Gerona), deberán presentarse de seis a ocho de la noche, en las oficinas de la Sección, pues de no hacerlo, se considerará que renuncian a la estancia en aquel Albergue.

Vida corporativa

RACIONAMIENTO PARA MAÑANA

Mañana, sábado, día 16, se pondrá a la venta para el público:

ACEITE FINO, a razón de un cuarto de litro por persona contra entrega del cupón número CATORCE de "aceite", al precio de 4'70 pesetas litro.

PASTA PARA SOPA, a razón de 100 gramos por ración, contra entrega del cupón DIECISEIS de "Varios" y al precio de 2'50 pesetas kilo.

GALLETAS MARIA, a razón de un paquete de 100 gramos por ración, contra entrega del cupón número DIECISIETE de "Varios", al precio de 0'65 pesetas paquete, debiéndose adquirir en los establecimientos en que se tengan inscritas las libretas para el azúcar.

C. N-S.

SINDICATO LOCAL SIDEROMETALURGICO. SECCION DE ELECTRICIDAD

ADQUISICION DE TUBO

El día 18 del corriente, de cuatro a ocho de la tarde, se procederá en las oficinas de esta Sección, sitas en Trafalgar, 14, a la distribución entre las Empresas instaladoras de material eléctrico que se hallen al corriente de sus obligaciones o colaboraciones sindicales, de los vales para la entrega proporcional de 70.700 metros de tubo emplomado "Bergmann", de distintas medidas, como primer reparto que se realizará del total de 215.000 metros conseguidos merced a gestiones directas por el propio Sindicato.

DEPORTES

José Campamá, brillante vencedor al «sprint» de la carrera de la Fiesta Mayor de Gracia

Orbaiceta, el "as" de la prueba, y un neto triunfo de los colores azulgrana, que se adjudicaron el "II Trofeo Colmados Simó.— La carrera ha sido un éxito de organización y público.

Esta mañana ha tenido lugar la gran carrera de Fiesta Mayor, que ha organizado el Club Ciclista de Gracia, adjudicándose un clamoso éxito de organización, tanto en orden como en el más pequeño detalle, éxito que sitúa al club graciense entre las primerísimas sociedades ciclistas de nuestra región. La carrera y su desarrollo fué excelentemente, destacando, por un lado, las tres primas adjudicadas por Gimeno en lo alto de la calle Balmes; el despegue de Olmos, seguido de Orbaiceta, quien demarró formidablemente al paso de la cuarta vuelta distanciándose hasta conseguir más de un kilómetro y medio de ventaja, y la titánica lucha de caza a cargo de Sancho y Campamá, que, progresando notablemente, consiguieron el triunfo por el inoportuno pinchazo del joven navarro que en la Avenida de Maragall, frente a la de la Virgen de Montserrat, tuvo tal contratiempo. Hubo, en el curso de la prueba, infinidad de abandonos por pinchazos. El primero que se dió el turno fué Mariano Cañardo a la bajada de la carretera de Horta; seguidamente Valent, del Español, quedaba sin aire en la cámara trasera, y así sucesivamente hasta catorce hombres en los ochenta kilómetros de la prueba.

El circuito bien cuidado por los controles afectos al Club Ciclista de Gracia, con la colaboración de las fuerzas de Policía Armada y Guardia Civil, y los motoristas del departamento de Circulación, merecen un elogio aparte, por la efectiva labor realizada.

La Avenida del Generalísimo, entre Paseo de Gracia y Rambla de Cataluña donde estaban instaladas las tribunas oficiales e invitados, se congregó un hormiguero de público que daba un realce magnífico a cada vuelta. Un potente altavoz daba todas las notas y primas que se adjudicaban a cada una. La llegada, en soberbio "sprint", Campamá arrebató por milímetros el triunfo al campeón de España, Sancho. Un minuto escaso había transcurrido cuando cruzó la meta Orbaiceta, que la avería le ha dejado al borde de la lucha final. ¡Una lástima para el visitante navarro! Pero la afición se ha dado perfecta cuenta de quien es la revelación del año: Ignacio Orbaiceta, con dieciocho años, y un verdadero "as" de esta mañana. Una vez terminada la carrera, el vencedor José Campamá ha recibido de manos de la señora Bultó de Soler Urgell, un monumental ramo de flores. Esta tarde le será entregada la Copa del Excmo. Alcalde de la Ciudad, y los otros premios a los demás vencedores.

Asistieron al acto, ocupando el palco de la presidencia, las autoridades locales y jerarquías del distrito VIII, a más, en representación del Ilustre Ayuntamiento de Barcelona, el señor Soler Urgell acompañado de su esposa; don Francisco Canes, jefe local de F. E. T. y de las J.O.N.S. del distrito; el señor secretario de la Tenencia de Alcaldía, don Francisco Oriol, y demás concejales.

CLASIFICACION GENERAL

1, Campamá, C. F. Barcelona, 2-7-10; 2, Antonio Andrés Sancho, del C. F. Barcelona, con igual tiempo; 3, Ignacio Orbaiceta, de Navarra, 2-8-14; 4, Gimeno, del C. F. Barcelona, 2-10-17, seguido de More, Costa, Arajol, Destrieux, Blasco, Olmos, Izquierdo, todos del C. F. Barcelona, con el mismo tiempo que Gimeno. Hasta 36 clasificados, la prima para el último clasificado, ofrecida por los Colmados Simó, de 25 pesetas, más 15 ptas. de un espontáneo barcelonista, se las ha adjudicado Juan Pons, del C. C. Gracia. El primero de principiantes ha sido Narciso Sánchez, del C. C. E. Sans, seguido de Francisco Tarragona del C. C. Gracia. Las primas de las tres primeras subidas de la calle Balmes se las atribuyó Gimeno en excelentes demarrajes. Tomaron la salida 68 corredores.

Momento de la salida de los corredores que tomaron parte en la prueba (Foto Pérez de Rozas)

Nuestra felicitación a los graciensés, y en especial al señor Alemany, alma de la prueba y excelente "volante" que nos demostró su pericia a la caza de los participantes en esta tan magnífica carrera.

"CRONOS"—

LA VUELTA A PORTUGAL

Béjar, 15. — A mediodía de ayer se dió la salida a los corredores que toman parte en la Vuelta a Portugal, para cubrir la etapa Louie-Béjar con 147 kilómetros. La lucha durante la etapa fué cerrada especialmente en los últimos kilómetros. En la meta se presentó un pelotón del que se destacó José Albuquerque que ganó al esprinte. El vencedor empleó cinco horas, 47 minutos, 42 segundos. A continuación entraron Francisco Duarte, en 5-47-47; Joao Lorenzo, en igual tiempo; Francisco Ignacio, en igual tiempo; José Rebelo, en 5-47-53; Eduardo López, en 5-48-4; José Martín, Aristides Martín, Manuel Cardoso y Jerónimo Sauto, en igual tiempo. La clasificación general continúa en la misma situación. En primer lugar sigue Francisco Ignacio, seguido de Joao Lorenzo, a menos de un minuto de distancia. — Alfil.

PEIRO PELEARA EN EL PESO LIGERO DEBUTANDO FRENTE AL EX CAMPEON DE ESPAÑA Y ACTUAL DE CASTILLA, ALONSO

El próximo miércoles Peiró boxeará en el peso ligero frente a un hombre de gran clase, medida que encontramos acertadísima de nuestro campeón, ya que ha demostrado en sus últimos combates estar muy por encima de los hombres que en el peso pluma le pueden ser opuestos.

Victoriano Alonso tiene tan sólo en su historial deportivo un combate perdido frente a Martín en Zaragoza, combate que se suspendió a causa de sufrir el madrileño una fuerte lesión en su ceja izquierda que le impedía en absoluto continuar, perdiendo en el título que ostentaba y que había ganado frente al que hoy lo ostenta, González.

Peiró tendrá delante un contrincante que tiene que hacerle difícil la victoria, ya que al aceptar este combate viene dispuesto a demostrar que es el indiscutible aspirante al título, ya que el haberlo ganado delante el actual campeón le da derecho absoluto a ello.

EXAMENES DE "MANAGER"

La Federación Catalana de Boxeo celebrará exámenes de "Manager"-profesor en el próximo mes de septiembre los cuales irán precedidos de unos cursillos técnicoprácticos, como, asimismo, deberán hacer la reválida todos los que actualmente poseen la licencia de "manager"-profesor, de la Federación Española de Boxeo y estén afiliados en esta Federación; por lo tanto, deberán inscribirse en el plazo máximo de ocho días a contar de la publicación de esta convocatoria.

OGAN HA FALLECIDO

París, 15. — El campeón de Francia del peso medio, Ogan, que fué antes de la guerra del 14 adversario de Willie Lewis, Jefef Shit y Morau, ha fallecido en esta capital a la edad de 51 años. — Alfil.

"FERNANDITO" BOXEARA CONTRA TAMUSO

Nueva York, 15. — El boxeador Antonio Fernández (Fernandito), va a ser enfrentado con el nuevo valor pugilístico Freddy Tamuso, que está considerado como uno de los más serios aspirantes al título de campeón de los pesos medios. Si "Fernandito" logra vencerlo, ocupará su lugar. La fecha de la pelea no ha sido señalada. — Alfil.

Inauguración del Frontón Condal

Ayer tarde se celebró la inauguración oficial de la nueva cancha de pelota vasca en Barcelona. Instalada en el Paseo de Gracia, frente a la Plaza de la Victoria. Una distinguida asistencia llenó por completo el local, donde se disputaron varios partidos y quinielas, por los mejores especialistas de pala y raqueta. Una magnífica instalación de refinado gusto y una visualidad excelente, es el resumen de este local que deberá ser el más distinguido de nuestra ciudad. Un estuche de gran joya, es la palabra apropiada que podemos dar a esta casa al servicio del deporte de pelota vasca.

Saltos de balón

LAFUENTE ES ESPERADO EN CEUTA

Se espera en Ceuta al nuevo entrenador del equipo titular, Ramón Lafuente, el cual se encargará inmediatamente de la preparación de los jugadores cetíceos. Por el Ceuta han firmado todos los jugadores de la temporada pasada. El único que no ha renovado su contrato es el guardameta Zamorita.

JUBILO EN CORDOBA POR LA DESIGNACION DE JAVIER BARROSO

Ha sido acogido en Córdoba con extraordinaria simpatía el nombramiento de nuevo presidente de la Federación Española de Fútbol, hecho a favor de don Javier Baroso Sánchez-Guerra.

Con este motivo se recordó su actuación deportiva en esta ciudad como jugador aficionado del extinguido Sporting.

El Córdoba se dedica actualmente a reorganizar su equipo con vistas a los próximos campeonatos regionales. Ha adquirido las fichas de Travieso, destacado medio centro asturiano, y del defensa Ciriaco, procedente de Asturias también.

Asimismo, ha firmado el medio centro Cortón, que figuraba en la línea delantera del Cádiz, y los jugadores locales Baena y Diomi, delantero y defensa respectivamente.

LAS VACACIONES DE BRAVO

El extremo izquierda del Barcelona, Bravo, se halla pasando las vacaciones en Ceuta, y ha manifestado que permanecerá en la temporada próxima en el club catalán, por el que ha vuelto a firmar antes de salir de Barcelona.

Baloncesto

NOTA DEL COLEGIO REGIONAL

Se recuerda a todos los colegiados, la obligación de pasar por la Secretaría de este Colegio, para hacer la renovación de sus carnets y hacer así su clasificación para la próxima temporada, los martes y viernes de 7'30 a 8'30 horas de la noche, entendiéndose que los que no lo hagan por todo el día 20 de los corrientes, renuncian a su condición.

LA COPA MONTSENY

Resultado de los partidos jugados ayer:

Sans, 11; San Martín, 5.

N. S. Dolores, 22; Horta (B), 11.

Puntuación: Dolores, 4; Horta (A), 3; Sans, 2.

Mañana, sábado, juegan Hostalanchs-San Martín y Sans-Horta (A).

Tenis

EL CONCURSO INTERNACIONAL DE VIGO

Vigo, 15. — Ha dado comienzo el concurso internacional de tenis que organizó el Club de Campo, con la participación de numerosos tenistas nacionales y extranjeros.

Los primeros partidos dieron los resultados siguientes:

Cobos vence a Díaz, por 6-1, 6-1. Berger vence a Chavarri, por 6-3, 6-1. Fleisner a Novoa, por 6-2, 6-1.

Por parejas: Olózaga y Fleisner vencieron a Chavarri y Stuart, por 6-1, 6-3. Cobos y Solsona a Llorens y Novoa, por 6-2, 6-3.

Para hoy se anuncia la presentación del gran tenista catalán Mayer. — Alfil.

RESULTADO DE LOS CAMPEONATOS DE ALEMANIA

Brunswick, 15. — Los resultados de los Campeonatos de Alemania de Tenis son los siguientes:

Individual masculino: Kurt Gies de Colonia.

Individual femenino: Ursula Rosenow, de Berlín.

Dobles masculinos: Heinrich Henkel y Kurt Gies.

Dobles femeninos: señorita Thiemen y señora Bus.

Dobles mixtos: Koch y señorita Thiemen. — Alfil.

Atletismo

NUEVO PRESIDENTE EN LA FEDERACION ANDALUZA

Sevilla, 14. — Ha sido propuesto a la Superioridad el nombramiento del deportista don José Pérez Gómez, para presidente de la Federación Andaluza de Atletismo.—Alfil.

LA III VUELTA PEDESTRE A SEVILLA

Sevilla, 14. — El día 12 de octubre, Fiesta de la Raza, se verificará, organizada por «Educación y Descanso», la «III Vuelta Pedestre a Sevilla, sobre un recorrido de ocho kilómetros y medio. — Alfil.

KAINDL, DERRIBA UNA MARCA EN ALEMANIA

Munich, 15. — El Campeón de Alemania de los 1.500 metros, Ludwig Kaindl, ha conseguido un nuevo éxito en una prueba disputada entre los equipos de atletismo de «Post S. G.» de Munich, y el «S. B. Bad».

En un intento contra el récord de Alemania de los 2.000 metros, que pertenecía desde el 30 de septiembre de 1936 a Friedrich Schaumburg, con un tiempo de cinco minutos, 27 segundos, cuatro décimas, Kaindl, obtuvo un memorable triunfo al derribar la antigua marca y establecer un nuevo record» alemán, con un tiempo de cinco minutos, 25 segundos, seis décimas — Alfil.

LOS ATLETAS ITALIANOS GANAN A LOS HUNGAROS

Budapest, 15 — El encuentro internacional de atletismo entre las selecciones nacionales de Italia y Hungría ha terminado con la victoria de los atletas italianos por 91 puntos contra 83 — Alfil.

Club de Fútbol Barcelona

ABONO A LOCALIDADES PARA LA PROXIMA TEMPORADA

Se avisa a los señores socios que a partir del próximo día 18, quedará abierto el despacho de abono a localidades para toda la próxima temporada 1941/42, debiéndoles observar que han sido suprimidos los BONOS PARCIALES.

Se reserva a los antiguos abonados el derecho a las localidades que ocupaban en la anterior temporada.

Inauguración del Frontón Condal

Sinfonía De Los Millones

Desde que comenzó la guerra, el Führer Canciller ha condecorado a 435 sacerdotes católicos por los servicios prestados en el frente de batalla y en los hospitales de sangre.

Entre estos sacerdotes condecorados, figuran tres que, como capellanes, acompañaron a los soldados paracaidistas que participaron en la conquista de la isla de Creta. Los tres sacerdotes en cuestión se lanzaron también con sus paracaidas con el fin de prestar auxilio y con suelo inmediato a los soldados que con valor sin igual, llevaron a cabo una de las hazañas más portentosas de la Historia.

UN ARMA DE DOS FILOS

Un armero sueco, muy apasionado por la fotografía, acaba de construir, al creer de los periódicos de Estocolmo, un revólver que contiene un minúsculo aparato fotográfico. En el momento de disparar, un resorte hace funcionar automáticamente este aparato. Así, pues, si en un encuentro con malhechores el detentor del arma consigue hacer un disparo antes de ser derribado, su agresor es fotografiado antes de que consiga darse a la fuga. Un arma de esta naturaleza es, por tanto, de gran valor para la Justicia. Su inventor tiene la intención de vender la patente al Departamento de Policía criminal de los EE. UU.

A CADA CUAL LO SUYO

Cuando en una Orquesta desafina un músico, la culpa es del músico; pero cuando desafinan todos, la culpa es del director de orquesta.

Un torpedo es un pequeño submarino automóvil que marcha a una profundidad convenida y en una dirección prevista.

Los torpedos son lanzados por los torpederos y por los submarinos. Pueden alcanzar 15 kilómetros de distancia y caminan a una velocidad de 80 kilómetros bajo el agua.

La parte exterior del torpedo está constituída por un cono provisto de antenas de choque, que, al contacto de una carena, provocan una tremenda explosión de 300 kilogramos de carga. El torpedo es un arma discutida, siempre alcanza su blanco que el obús. Es también más caprichosa. La complicación de sus ruedas de precisión favorece defectos materiales y todos los cálculos de dirección de lanzamiento pueden resultar fallidos. No es, a pesar de ello, un arma despreciable y los lanzamientos de torpedos realizados sobre una línea de barcos enemigos cuya cohesión quiere romperse, tienen una importancia táctica puesta en evidencia en las batallas navales de la guerra europea.

El torpedo actual tiene mucha mayor perfección que los antiguos. Marcha más rápidamente bajo el agua y, sobre todo, puede ser dirigido por medio de aviones, que radiotelegráficamente, indican los blancos. El efecto de un torpedo que alcanza su objetivo es siempre desastroso.

EL UNIFORME DEL REY

Un recluta inglés, recién llegado al cuartel, se afana en abotonarse su guerrera. Intenta conseguirlo una y otra vez, pero nunca le sienta bien. En aquel momento acierta a pasar su coronel, pero el quinto olvida saludarle. El coronel le grita:

—¡Eh, muchacho, compórtese usted como es debido. ¿No sabe usted que lleva el uniforme del rey?

—¡Atiza! — contestó el quinto, ya me lo había imaginado, porque no me sienta nada bien.

EN EL CENTRO DE VEINTE AÑOS

En 1961 — no está nada lejos — no habrá chicos en la ciudad más populosa de América si las cosas continúan como hasta aquí. La desnatalización de la babilónica ciudad yanqui será completa para esa fecha si el defecto de nacimientos no se remedia. Tal es la conclusión a que han llegado las estadísticas de los expertos en demografía.

En 1910, por cada mil habitantes, los nacimientos representaban un 33'7 por ciento, según testimonio de la Comisión sanitaria de Nueva York. En 1939, este porcentaje descendió al 13'5 por ciento.

LAS COSAS DE LOS SABIOS

En Dinamarca ha producido verdadera sensación el precepto lanzado por un médico otorrinolaringólogo, respecto a la necesidad de dormir con las ventanas cerradas.

Lo sentimos por los vecinos indiscretos; pero conste que, hasta ahora, se había dicho siempre que, para dormir, debían estar las ventanas abiertas. ¡Qué le vamos a hacer! Lo afirma en sentido contrario un otorrinolarigólogo y el otorrinolaringorizador que lo otorrinolaringorice, buen otorrinolaringorizador será.

MUY IMPORTANTE

La Delegación de YBARRA Y Cía. en Barcelona, previene a los pasajeros que deben embarcar para

BUENOS AIRES

y escalas en el transatlántico español

CABO DE BUENA ESPERANZA

que dicho BUQUE saldrá de BARCELONA el 25 del ACTUAL AGOSTO, efectuándolo del de CADIZ el 27 del mismo mes

ANUNCIOS ECONOMICOS

AGENCIAS

CEDULAS documentos casamientos S. Pablo 56 pral. 1.ª

PENALES 11 pesetas PAJARES Torrijos 80 MADRID

DEMANDAS

SE NECESITA maquinista de cuellos postizos, con mucha práctica. Escribir Oficina Local de Colocación. Sind. Confección n.º 596.

VARIOS

SASTRERIA A PLAZOS. Vía Layetana, 13, 1.º, 2.ª A.

MEDICINA

VIAS URINARIAS Piel sifiliografía venereología, análisis clínicos CLINICA RAMBLAS Dr Claussa Vilert Plaza del Teatro, 1 pral. esquina Sacudillera Visita: de 10 a 2 y de 4 a 8 Festivos: de 10 a 1

FINCAS

FINCAS RUSTICAS MODI. Rda. S. Pedro, 8, 1.º, 1.ª

COMPRAMOS en el acto fincas rústicas urbanas chalets, torres y terrenos en cualquier sitio, no importa precios, operaciones rápidas, reserva absoluta. Lucia-Arévalo Rambla de las Flores 1 1.º

VENTAS

¡SALDISTAS - FERIANTES! Ganga 50 p. zapatos selectos procedentes muestrarios Baratísimos. Cerdeña, 244, 1.º, 4.ª

DORMITORIO COMEDOR Ganga. CENTRAL DE OCASIONES Av J Antonio 579

DORMITORIO y COMEDOR calidad insuperable Talleres 16

MONTFALCON. Retratos del Generalísimo. Grabados Religiosos, Estampas, Tapices. Estatuaria Religiosa. Altares completos. Santas Cenas. Cuadros al óleo. Marcos. Molduras. BOTERS 4 (Final Puertaferrisa)

VDO. BICICLETA. Razón. Teléfono 73139.

MUY ILUSTRE COLEGIO OFICIAL DE FARMACEUTICOS DE BARCELONA

FARMACIAS EN TURNO DE URGENCIA, para hoy, abiertas de 11 noche a 9 mañana

Mallorca, 519 - L. G. Adroher.
Av. J. Antonio, 688 - N. Ballescá.
Borrell, 43 - F. Bergés.
Rbla. Centro, 37 - O. Boatella.
Buenavista, 9 - S. Broggi.
S. Roque, 28 - N. Esplugas.
Cerdeña, 464 - G. Masriera.
Muntaner, 184 - L. G. Matas.
Platería, 6 - A. Pérez.
Cano, 70 - M. Sariol.
Verdi, 50 - J. Serra.
Aribau, 36 - S. Torras.
P.º Gracia, 59 - A. Vlader.

RADIO

Le ofrece los MEJORES RADIOS DEL MUNDO de todas clases. Sólo venta a particulares

VERGNE

MAYOR DE GRACIA (Salmerón) 132-Barcelona

NOTA. - Cambiamos su aparato por uno moderno.

M.C.D. 2022

La Prensa

OTRO VERSALLES

No era difícil prever lo que se fraguaba a bordo del "Potomac". He aquí que los dirigentes de los países imperialistas con exceso, van a brindar al Mundo lo que ellos llaman una distribución. Pero esta distribución, que necesita para imponerse los caminos de una paz victoriosa, no es más que una revalidación de Versalles y la misma promesa huera de la otra vez.

Las democracias ofrecen un programa vastísimo. Pero este programa es algo que a nadie interesa gran cosa. En los momentos actuales, nada interesaba más que aquello, precisamente, que ingleses y norteamericanos han callado cuidadosamente, y que tal vez signifique en el orden internacional un no pequeño escándalo.

¿No es tratar de necios a los pueblos de nuestro Continente ofrecerles esa vaga utopía, que ellos mismos serían los primeros en incinerar tan pronto les diera ocasión, para hacerlo, un nuevo Versalles?

Su proclama de buenos deseos no resiste un ligero examen. Los anglosajones ofrecen al mundo, literalmente, "EL ACCESO A LOS COMERCIOS Y A TODAS LAS PRIMERAS MATERIAS". Pero, ¿acaso no es esto el gran motivo por el que los países del Eje, en busca de una mejor distribución de las riquezas, se lanzaron a la guerra?... ¡Hemos de suponer y creer que, después de dos años de cruda lucha, Inglaterra va a ofrecer generosamente lo que pidió Alemania antes de dar comienzo la batalla y que le fué tan rotundamente negado? Evidentemente nos hacen bien desmemoriados, para no recordar las tentativas del Führer, deseoso de evitar este conflicto pavoroso, cuando ponía bien de plano en la mesa de las democracias la exigencia de unos pueblos pobres, que no pedían más que su mínimo derecho de participación en las explotaciones imperialistas.

Churchill llega un poco tarde a ofrecer lo que, ofrecido a tiempo y sinceramente, hubiera mantenido la paz. Además, por esta misma razón, el ofrecimiento resulta increíble. Los anglosajones aseguran vivir contentos y no reclaman una sola pulgada más de territorio. Esto hará sonreír a los países que encierran un número inverosímil de habitantes en un reducido número de kilómetros cuadrados. ¡Sería curioso que los que tienen medio mundo por suyo, con una población relativamente escasa, manifestaran deseos de poseer aún más territorios! Precisamente la justicia exige, en orden a una buena distribución, que alguien se prive de algo en beneficio de los demás, pero nunca que asegure contentarse con lo que tiene, porque este injusto exceso fué la primera razón de la actual contienda. Este ofrecimiento, pues, resulta poco menos que inoperante y no provocará más que la hilaridad de los pueblos europeos.

Las voces del "Potomac" prometen también la libertad de los mares y de los Océanos. ¿Para quién? Porque esta libertad es un hecho para quienes puedan usarla con medios apropiados, como Inglaterra por espacio de más de dos siglos. Pero las naciones empobrecidas y esquilmadas deliberadamente, privadas de fuerza naval y llevadas a la máxima angustia por el poderío británico, no necesitan que nadie las diga que son muy dueñas de cruzar el mar por donde quieran, sino se las dejó nada con que hacerlo.

El tonelaje anglo-norteamericano, rematado por los cañones de los grandes acorazados del Imperio, han dictado esta resolución, que carece también de valor sugestivo.

Tampoco nos dice nada la invocación a la libre autodeterminación de los pueblos, pues bien está demostrando Europa su libertad de acción y cómo no necesita más que el apartamiento de los obstáculos ideológicos de las democracias para procurarse a sí misma una existencia próspera y feliz.

Y el desarme. ¿Quién cree en el desarme anglosajón, si los anglosajones ganasen la guerra? Otros serían los desarmados, ciertamente, y no se les dejaría, a buen seguro, ni las armas imprescindibles para asegurar el orden interior. Pero los países que proponen este alarmante acuerdo están tan lejos de pensar en desartillar sus naves y sus flotas aéreas como los pueblos que hoy ocupan las trincheras de Europa lejos de creer una sola palabra de estas ocho cláusulas, donde todo se deja como estaba y donde no se hace sino brindar a la galería un pretexto pacífico, que, señalado veinticuatro meses atrás, hubiera sido oportunísimo y digno de todos los aplausos, siempre que hubiera ido acompañado de una más equitativa distribución de los bienes del Mundo.

Es inútil comentar palabra tras palabra el gesto de los caudillos demócratas. No hay en él nada halagüeño para Europa, nada que resuelva el problema de la pobreza de unos pueblos frente al dominio inmenso de un par de imperios, nada que no sea amenazador para el orden de las naciones jóvenes y encubridor de una voluntad tiránica, que, como manifiesta atrevidamente también, no parará hasta la destrucción final de Alemania y, seguramente, de cuantos no se expresan, en estos momentos, como dinastía electoral, vocinglera y parlamentaria.

Europa sabe ya a qué atenerse. Todo el orden que aquí se propone está puesto en litigio en los campos de combate. Hoy, como el primer día, sin que la entrevista del "Potomac" signifique la menor transigencia en el problema base que ha originado la guerra.

Aunque Roosevelt, muy convencido de la inutilidad del manifiesto, no trate más que de amparar, tras esta ruidosa proclama, el significado verdadero de una entrevista que posiblemente tendrá otras rápidas y enormes consecuencias, con el fin de acrecentar aún más la influencia y el dominio de esos colosos imperialistas que se disfrazan humildemente bajo todos los tópicos democráticos. Por otra parte, el actual conflicto, superando la justa razón de su origen, ha desembocado en una lucha ideológica, en la cual Europa entera liquida sus viejas cuentas con el bolchevismo criminal, que trataba de aplastar al Continente. Esto parece que se ha silenciado en el "Potomac" y hoy por hoy, es la razón fundamental, la única gran razón, que nos mantiene en pie de lucha. El pudor parece haber velado, en la entrevista que comentamos, el pensamiento democrático sobre esta batalla de Europa entera contra la barbarie amarilla.

Los servicios Sindicales pasan a las Juntas de Abastos

Ferroviarios premiados

Se han distinguido en el cumplimiento de su deber

Salamanca, 15. — En la estación del ferrocarril se ha celebrado la entrega de los premios establecidos para los ferroviarios que mejor cumplan con sus deberes profesionales. Los favorecidos eran seis empleados de la Compañía del Oeste.

Hizo entrega de los premios el capitán de la octava unidad. Estaban también presentes al acto el subjefe del movimiento de la red nacional de los ferrocarriles españoles, el interventor del Estado y otros altos jefes de la Compañía, así como la mayoría de los empleados.

El capitán de la unidad pronunció unas palabras para encomiar la labor llevada a cabo por los premiados y exhortó al resto del personal a que siguieran el ejemplo de aquéllos. A continuación, hizo uso de la palabra el inspector de explotación en representación de los agraciados, para decir que todos estaban siempre dispuestos a cumplir con sus deberes en sus respectivos puestos.

Terminado este acto se reunieron los asistentes en una merienda íntima. — Cifra.

LA C. N-S. DE MADRID hace entrega de los mismos al Gobernador civil

Madrid, 15. — En virtud de la circular número 147 de la Delegación Nacional de Sindicatos, por la que se disolvían los servicios sindicales en su aspecto económico, la C. N-S., de Madrid, por primera vez en España, y después de un laborioso período liquidatorio, ha hecho entrega, en un acto celebrado en la Delegación Nacional de Sindicatos, de sus referidos servicios al gobernador civil y jefe provincial del Movimiento, como presidente de la Junta de Abastos.

Con él asistieron el secretario local de Sindiactos, jefe de la Vieja Guardia, jefe de la Comisión Liquidadora de Servicios Sindicales y jefe de Propaganda Sindical. Asimismo, concurrieron todos los jefes y secretarios de Sindicatos de Madrid y jefes de departamento.

Comenzó el acto con la lectura de la circular número 147 por el jefe de la Comisión Liquidadora de los Servicios Sindicales, cuya disolución se ordena en la indicada circular.

Acto seguido, el gobernador civil y jefe provincial del Movimiento, pronunció unas brevísimas palabras, en las que dijo que el acto que se celebraba, sencillo pero de gran trascendencia, representaba la entrega al Estado de las funciones económicas de los Sindicatos, "quedando —dijo— para vosotros la parte social". Después de dirigir un saludo a los camaradas que trabajan en la Delegación Provincial de Sindicatos y de ofrecerles su apoyo, le fueron presentados al gobernador civil los jefes de Sindicato y de Servicios.

Por último, los asistentes al acto recorrieron las dependencias del edificio. — Cifra.

NOTABLE REDUCCIÓN de la mortalidad infantil

Sólo un uno por mil en el mes más caluroso

Benemérita labor de la Obra de Protección a la Madre y al Niño

Madrid, 15. — *La Obra de Protección a la Madre y al Niño realiza una importante labor para lograr la reducción de la mortalidad infantil.*

De las estadísticas del mes de julio, el más caluroso del año y, por consiguiente, el de mayor peligro para la vida de los niños, resulta que el tanto por mil de los niños fallecidos asistidos por la Obra de Madrid, ha alcanzado solamente la reducida cifra de 1'3. — Cifra.

La pluma en el papel

SEIS MONOGRAFIAS DE ARTE

Cabezas de Miguel Angel, acuarelas de Alberto Durero, Madonas de la pintura alemana, flores y paisajes de Vincent van Gogh, "cosas" de Pedro Brueghel, "El Viejo", y pinturas murales pompeyanas.

CON estos títulos, la Editorial Orbis, de Barcelona, ha publicado en estos días seis magníficas monografías de arte, primeras de una serie interesantísima, que aparecerá en números sucesivos bajo la dirección de don F. Pérez Dolz, profesor de la Escuela de Artes y Oficios Artísticos y Bellas Artes, de Barcelona.

El editor y bibliófilo, Reinhold Wetzig, en el prólogo a esta serie que publica en el primer número de la colección, manifiesta el propósito de lograr unas selectas monografías de arte, y, sin duda alguna, lo ha conseguido, no sólo con los títulos que nos adelanta, sino con la perfección editorial, que lo ha situado entre los más destacados editores de España, por el cuidado y perfección de que hace gala en sus ediciones.

Estas seis monografías reúnen lo más destacado de la pintura a que están dedicadas, y ha de hacerse notar la sorprendente impresión de las diez láminas facsímil que ilustran los excelentes textos del señor Pérez Dolz.

Digna de encomio es esta importantísima tarea editorial, en la que se suman las mayores perfecciones de reproducción que hasta la fecha conoce la imprenta; pero, aún prescindiendo de su confección como libros de arte, constituyen por sí mismos una verdadera aportación al estudio del Arte de todos los tiempos y países.

FERNANDO GUTIERREZ

TERTULIA LITERARIA

✤ Nuestro querido camarada y colega Fernando Díaz-Plaja, acaba de entregar a la «Editorial Resurrección» su traducción de la obra de Xavier de Maistre, «Voyage autour de ma chambre».

✤ José María de Puig y Pes ha publicado recientemente un epistolario sentimental, que titula «Cartas».

✤ La Editorial Manuel Marín y G. Campo, S. L., de Madrid, ha publicado en estos días un volumen dedicado a las industrias del campo, original de Emilio Ayala Martín, que titula «Las Industrias Rurales». La misma editorial ha publicado un folleto del doctor Vital Aza titulado «Diez lecciones de higiene femenina».

✤ Glorias Hispanas. Libro de lecturas patrióticas», se titula un nuevo volumen publicado por la Editorial Miguel A Salvatella, debido a la pluma de José León Domínguez Esteban, dedicado a los escolares. Exalta los hechos de alta ejemplaridad que son la característica de nuestra Cruzada, y los motivos principales de nuestro imperial y glorioso pasado. Excelente aportación a la bibliografía pedagógica, e instrumento para los maestros que quieran despertar en sus alumnos sentimientos prometedores de altas y espirituales empresas.

✤ «Estímulos. Libro de lectura reflexiva y de trabajo escolar», por Emilio Ortiga, se titula otro volumen de la misma editorial al que puede aplicarse la crítica anterior. Dedicado a los alumnos de último grado, estimula con escritos epilogados y preguntas que constituyen un autoanálisis, el afán de superación que ha de abrir a los jóvenes lectores los caminos de la vida.

✤ Ediciones Pal-las, de Barcelona, ha puesto en venta en estos días una cuidada edición de la magnífica obra de Byron, «El Pirata».

✤ Editado también por Ediciones Pal-las ha aparecido un libro de don José Luis de Campos y Salcedo, titulado «Las Moratorias, problemas de subsistencia, coexistencia y extensión».

✤ Una joven editorial barcelonesa que tiene su sede en la Librería Náusica, ha puesto en venta una obra de André Maurois, titulada «Dos fragmentos de una Historia universal del año 1992», Este libro, escrito en el año 1928, ocupa ahora casi un primer plano de actualidad Es una utopía un poco a lo Wells, desde la que el ilustre escritor francés plantea una lección de humildad y de comprensión, de la que se vale para llevar a cabo una burlona crítica del entendimiento humano con respecto a la eterna discordia de los hombres y de las naciones.

✤ La Editorial Cisne, de Barcelona, ha publicado en una colección popular de poesía, unas antologías de Fray Luis de León, y Jorge Manrique; dentro de su colección de teatro las obras «El Místico», de Santiago Rusiñol; «Un caradura», de Adolfo Torrado, y «El orgullo de Albacete», de Paso y Abati. Formando parte de una colección de novelas, ha publicado también «La vida del lazarillo de Tormes», y la «Historia de la vida del buscón».

✤ En la colección de Manuales de Medicina Práctica, que edita la Editorial Salvat, ha aparecido recientemente uno de «Patología focal amigdalar», original del doctor Juan Berini Ferrán, del Hospital de la Santa Cruz y San Pablo, de Barcelona. Este manual está dedicado al estudio de la influencia de la infección latente de la amígdala en la etiología de múltiples infecciones orgánicas.

✤ Don Antonio Olías Rodríguez ha publicado en Madrid un libro titulado «Mi grano de arena» que subtitula «Clamores de Hispanidad y reflexiones económicas contra el paro». Debido también a don Antonio Olías Rodríguez, ha aparecido un libro dedicado al poder nutritivo de la soja, que se titula: «Riqueza y Vigor»

✤ La Editorial Luis Gili, de Barcelona, ha puesto en venta un manual práctico de aviación, titulado «Tus Alas», debido a Assen Jordanoff y profusamente ilustrado. Es un libro de gran interés para los curiosos de la Aviación. También ha publicado un completo «Manual de Automóvil», y una guía fácil y completa para principiantes, de «Conducción de Automóviles.

✤ La Editorial Magisterio Español, ha publicado un libro de contestaciones al cuestionario oficial de la Doctrina del Movimiento, exigidas en las oposiciones de ingreso y concursos del Magisterio. Su autor es don J. B. Orenga.

✤ El Instituto Samper, de Madrid, ha publicado un libro de Problemas elementales de Matemáticas, Física y Química, debido al ingeniero industrial Eugenio Alvarez de Rón y Díaz, fundamental para los exámenes de ingreso-oposición en las Escuelas Normales y en los cursillos de selección para ingreso en el Magisterio.

LA FESTIVIDAD DE LA ASUNCION se ha celebrado en toda España

Clausura de la "Semana de Estudios Geográficos"

EL MINISTRO DE EDUCACION en la Universidad de Verano

Jaca, 15. — El Ministro de Educación Nacional recibió en el Ayuntamiento a numerosas comisiones.

Más tarde visitó San Juan de la Peña, y, después, se celebró la clausura de la «Semana de Estudios Geográficos». Es acto fué presidido por el ministro y las autoridades. El alcalde pronunció unas palabras de salutación. El poeta Quintanilla leyó una poesía de saludo a la Universidad, y Miral esbozó un proyecto de ampliación de la residencia. Eloy Bullón disertó sobre el tema «Problemas de la metodología geográfica»

El ministro agradeció el celo desplegado por la Universidad de Verano y afirmó ser preocupación de su Ministerio la reforma universitaria. Dijo que, al asistir él a este acto demuestra el interés del Estado por el resurgimiento de la ciencia geográfica española. Terminó el ministro su breve discurso haciendo presente la comparación de cómo bajo las consignas del Caudillo los representantes de la cultura española se esfuerzan por consolidar los cimientos de la auténtica ciencia nacional.

El acto terminó con los gritos de ritual. — Cifra.

Dos falsos inspectores de Tasas, detenidos

Zaragoza, 15. — En Calatayud han sido detenidos dos individuos, que se hacían pasar por inspectores de la Junta de Tasas. Les fueron ocupados carnets, sellos de corcho, tampones y otros documentos. Estos sujetos, en combinación con otro individuo que se prestaba a realizar compras de productos a precios excesivos, procedían a comprobar luego los hechos e imponían multas, que disminuían según la capacidad económica de las personas vendedoras. Han realizado numerosas estafas en diversos pueblos de la comarca, así como en las provincias de Tarragona, Lérida y Gerona. — Cifra.

Vecinos de Algemesí, multados

Valencia, 15. — Por ocultación de arroz, el Gobernador civil ha multado a varios vecinos de Algemesí. Las multas son: una de veinte mil pesetas, otra de diez mil y las restantes de menor cuantía. — Cifra.

Cincuenta comerciantes sancionados

Orense, 15. — Ciento diecisiete mil pesetas de multa han sido impuestas por la Fiscalía Provincial de Tasas a 51 comerciantes por infracciones cometidas en materia de abastecimientos. Numerosas mercancías fueron también incautadas y asimismo se han cerrado algunos establecimientos por un plazo de tres meses. Entre las sanciones de mayor cuantía figura una de 18.000 pesetas a Manuel Fernández, de Cualedro; otra de 16.000 a Enrique Taboada, de Canedo, y otra de 10.000 a Luis Sánchez, de Cande.— Cifra.

Actos religiosos en Madrid y Sevilla

Madrid, 15. — Con motivo de la festividad del día se han celebrado esta mañana solemnes actos religiosos en la iglesia de la Paloma.

A las ocho de la mañana, misa de comunión, en la que más de tres mil fieles se acercaron a la Sagrada Mesa. A las once, solemne misa cantada, a la que asistió el Ayuntamiento de Madrid y diversas autoridades y jerarquías, en la que hizo el panegírico de la Virgen el orador sagrado, señor Sainz de Diego. Dieron guardia de honor las Juventudes de Acción Católica y la nueva rama de Caballeros de la Virgen de la Paloma.

El templo, ornado con numerosas plantas y profusión de luces, estuvo totalmente abarrotado de público que ocupó también gran parte de la calle — Cifra.

Tradicional procesión de la Virgen de los Reyes

Sevilla, 15. — Con un día calurosísimo ha sido sacada procesionalmente la imagen de la Virgen de los Reyes, patrona y protectora de la ciudad.

Antes, se celebraron en la catedral diversas misas, en una de las cuales le fueron impuestas las insignias de la Medalla Militar al capitán aviador, don Isidro Comas.

A las siete y media de la mañana se organizó la procesión y, a las ocho en punto, como es tradicional, la Virgen de los Reyes salió por la histórica puerta de los Palos. Una inmensa muchedumbre le rindió su fervor con actitud profundamente devota, y un piquete militar rindió honores de capitán general y acompañó a la imagen, dándole escolta, durante todo el recorrido.

Presidiendo la comitiva marchaba el cardenal Segura, revestido de pontifical, y en otras presidencias figuraban las representaciones de la ciudad y de la provincia, así como de las fuerzas de Mar, Tierra y Aire. El cortejo recorrió las calles de costumbre, que rebosaban de público. — Cifra.

Gran brillantez en toda España

Madrid, 15. — Noticias recibidas de toda España dan cuenta de haberse celebrado con extraordinaria solemnidad la festividad de la Virgen de la Asunción. En casi todas las provincias se han celebrado actos religiosos con gran concurrencia de fieles, y en Sevilla y Bilbao han tenido lugar varios festejos populares que se han visto muy concurridos. — Cifra.

INFORMACION PUBLICA para la Ley de Arrendamientos

Durante 15 días pueden concurrir los interesados

Madrid, 15. -- La Comisión redactora de la Ley de Arrendamientos Rústicos ha acordado la apertura de una información pública, por un plazo de quince días, a la que podrán concurrir los organismos y corporaciones oficiales, sindicales y privados, así como los funcionarios y particulares de alguna manera interesados en el tema.

El informe se ajustará a los siguientes puntos:

Primero. Modalidades que ofrecen los contratos de arrendamiento, aparcería y similares, que es costumbre celebrar en la comarca respectiva, con indicación de las características especiales que les diferencien de los de otras regiones.

Segundo. Dificultades observadas al aplicar a las realidades del campo español los preceptos de la legislación vigente en materia de arrendamientos, aparcería y similares e injusticias a que ha dado lugar dicha aplicación.

Los informes deberán remitirse a la Comisión, Ministerio de Agricultura, Madrid. — Cifra.

Tres ejecuciones en la plaza pública de Torrelavega

Torrelavega, 15. — En la plaza pública ha sido cumplida la sentencia de pena de muerte dictada por un Tribunal militar contra Ramón Martínez, Antonio Pellón y Pedro Hilario Collado, asesinos del fotógrafo Cipriano Gutiérrez. — Cifra.

Don Francisco Bonet, Secretario de la Universidad

Madrid, 15. — El «Boletín Oficial del Estado» publica hoy una disposición por la que cesa en el cargo de Secretario general de la Universidad de Barcelona, don Mariano Soria Escudero, y se nombra para substituirle interinamente a don Francisco Bonet Ramón. — Cifra.

TEATROS

En el descansillo

En el Alcázar, de Madrid, se estrenó ayer la comedia de Paso y Sáez "Canción de Primavera".

* * *

La Compañía Martí-Pierrá, que actúa en el Robledo, de Gijón, ha interpretado, con el beneplácito del público, "¡Atrévete, Susana!" y la comedia "Madrinita buena".

* * *

El Circo Imperial, de Bilbao, presenta un gran programa del que forman parte los payasos españoles Hermanos Cape y Hermanos Díaz, números que han sido aplaudidísimos.

* * *

A base de "La Dolorosa" y "La del Soto del Parral" actúa con aplauso, en el Teatro Rosalía de Castro, de La Coruña, la formación que encabeza Antonio Ripoll.

* * *

Del público cartagenero se ha despedido en el Cine Alcázar, de Cartagena, donde ha realizado una buena temporada, el imitador de estrellas "Bertini".

* * *

Con motivo de la tradicional verbena de la Virgen de los Faroles se ha celebrado en Córdoba un concierto junto a los muros de la Mezquita, por las orquestas de "Educación y Descanso", formada por sesenta profesores dirigidos por el maestro Carlos Arisits. Se interpretaron obras de Usandizaga Sorozábal, Albéniz y otros autores ejecutando finalmente el señor Arisits, al piano, composiciones de Falla e interpretando al final la obra "Amanecer de Córdoba", dedicada a la Virgen de los Faroles.

* * *

Quince mil pesetas de premio concederá la Dirección Central de Acción Católica Española a la mejor obra de carácter religioso y teatral sobre los temas: La Asunción y la Mediación Universal de Nuestra Señora. Este concurso ha sido abierto con motivo de la fiesta de la Asunción para secundar el fervor que los españoles sienten por estos grandes misterios marianos. El plazo para concurrir a este certamen terminará el día 31 de marzo de 1942. Forman el Jurado calificador los señores Morcillo, vicario general de la Diócesis de Madrid-Alcalá; Marquina, Ribert, Artero, padre Pobar S.J., Tum O.P., Espinós, Cueva y Turina. El pliego de condiciones del concurso lo publicará la revista "Eclesiástica" en el número correspondiente al 15 del actual.

* * *

Nos complacemos en consignar la excelente radiación que ofreció anoche Radio Barcelona a sus oyentes, dedicándoles magníficamente interpretada bajo la dirección artística de Armando Blanch, la adaptación radiofónica de la exquisita producción del gran poeta indio, recientemente fallecido, Rabindranath Tagore "El cartero del Rey".

* * *

El Ayuntamiento de Oviedo acordó impulsar la reconstrucción del Teatro Campoamor, que, afectado por la guerra, será convertido en uno de los mejores de España después de importantísimas reformas.

FIGURAS DEL TEATRO

José Portés, el excelente actor cómico que actúa en el Teatro Barcelona

(Caricatura de Irurozqui)

"Tosca", en Las Arenas

Josefina Blanch, Mulleras, Gas y Fusté, serán los principales intérpretes de la conocida ópera de Puccini, "Tosca", que a precios populares se cantará esta noche, a las diez, en la Plaza de las Arenas.

'Doorlay Tropical Exprés", en el Principal Palacio

Dinámico, de variedad asombrosa, magníficamente presentado, el notable espectáculo "Tropical Exprés", reapareció anoche en la escena del Principal Palacio, siendo acogido por el público que llenaba el local, inmejorablemente, ya que los ochenta cuadros de que consta son todos de excelente calidad. Trudy Bora, bellísima artista animadora de la revista, dió a su actuación todo el realce con sus gran temperamento, siendo ovacionada durante toda la noche en sus afortunadas intervenciones. El gerente, Hidalgo, montó la producción con todo decoro, quedando el público muy complacido y premiando la labor de todos los intérpretes con nutridos aplausos.

Anuncio oficial

BAÑOS Y DEPORTES MARITIMOS, S. A.

ANUNCIO

Se convoca a los Sres. Accionistas a la Junta General Extraordinaria que tendrá lugar el día 28 de agosto, a las 17'30, en el domicilio social, Balneario San Sebastián (Muelle Nuevo, Barcelona), con objeto de deliberar y acordar sobre la siguiente

ORDEN DEL DIA

Adquisiciones para ampliación del negocio, y reajuste de organización social.

Barcelona, 14 de agosto de 1941.

BAÑOS Y DEPORTES MARITIMOS, S. A.

EL CONSEJERO DELEGADO

Enrique F. Ribalta

TOROS

ARENAS

Hoy, viernes, 15 · Noche, a las 10

TOSCA

En el Teatro de la Naturaleza por

Josefina Blanch, Miguel Mulleras, Ricardo Fusté y Manuel Gas

Coros y orquesta del Gran Liceo. Maestro director, Francisco Palos. Las mejores sillas de ruedo, 5 petas. Entrada general, 2 ptas.

ARENAS

Mañana, sábado, 16 · Noche, a las 10'30. Nueva actuación de los triunfadores de las nocturnas

JOSE VILA y JESUS MENDO

4 nuevos astros - 3 Tancredos en competencia

Fantásticos fuegos artificiales

6 Hermosos y bravos novillos de casta, 6

Espadas:

José Vila - Jesús Mendo - Antonio Pallás, "Gitanillo de Huesca" - Ramón Ortalá, "Canario" - José Soto - Manuel Aparicio, "Platanero"

¡Competencia de banderilleros!

Entrada general, Una peseta

TOROS ARENAS

Domingo, 17. Tarde, a las 5'30

REAPARICION de los valientes matadores de Toros

Villalta y "El Estudiante"

GRANDIOSA CORRIDA DE TOROS

6 SOBERBIOS TOROS DE JOSE DE LA COVA, 6

que estarán expuestos al público mañana, sábado

Villalta, "El Estudiante" y Curro Caro

ENTRADAS, DESDE 2 PTAS.

Se despachan localidades en el vestíbulo del Metro Transversal, Paseo de Gracia, al lado del Colón, y en las Plazas de Toros.

CARTELERA

TEATROS

ALCAZAR. — Tarde, especial numerada, a las 6; noche, 10'15, numerada. Exito verdad del formidable trío Gozalbo-Portela-Lloréns, con sus canciones típicas; Carmen Romero, primerísima bailarina; de la eximia Lola Cabello, y de tres números más. Domingo, tarde, 3'30, sesión infantil.

BARCELONA. (Tel. 13751.) — Cía. Guillermo Marín. Hoy, viernes, y mañana, tarde y noche. El exitazo de Muñoz Seca: «Las hijas del rey Lear». Insuperable creación de Guillermo Marín y su Compañía.

COMEDIA. (Tel. 15172. Refrigeración ultramoderna.) — Compañía cómica DavóAlfayate. Hoy, noche, 10'15, estreno en España: «El Otelo de Zamora», de Antonio y Manuel Paso. Mañana, 5'30 y 10'15: «El Otelo de Zamora».

COMICO. — Hoy, 10'30, y mañana, tarde y noche. El éxito sin precedentes: «El negocio redondo». Un aluvión de carcajadas. La partitura más repetida del maestro Guerrero. Ovaciones clamorosas a todos los cuadros: «Blanca Nieves, los gigantes y los enanitos», «Los colores», «El té en la India», «Las gafosas y las chulapas», «Los cuplés de 1900» Maravillosa presentación.

NUEVO. — Hoy, 10'15, noche, y todas las noches, el soberbio espectáculo teatral del año: «El desfile del amor», por Gloria Alcaraz y Jaime Miret. Ovaciones a toda la Compañía. Mañana, tarde, gran programa.

POLIORAMA. (Tel. 10773.) — Cía. comedias cómicas Pepe Alba. Hoy, 10'15, y mañana, tarde, 5'30, y noche. ¡Un verdadero escándalo de risa! «Cuando el hijo de Fulano... es el hijo de Mengano».

PRINCIPAL PALACIO. (Con refrigeración.) — Hoy, 10'30 noche, y mañana, 5'30 tarde. ¡Exito formidable! «Doorlay», con su nuevo y sensacional «Tropical Exprés». 70 artistas internacionales.

OLIMPIA — Domingo, tarde: ¡Grandiosa función lírica! «La del manojo de rosas», por Angelita Martínez, Luis Fabregat, Ruiz, París y Ramón Cebriá. «Don Gil de Alcalá», por Montserrat Miró, Salvador Balcells, Luis Fabregat y Luis Gimeno. Espléndida refrigeración.

TIVOLI. Compañía lírica moderna. Hoy, 10'30 noche (popular). Butaca, 6 ptas. «Ladronas de amor». ¡Exito clamoroso!

URQUINAONA. (Tel. 25627.) - Compañía de comedias cómicas de Fernando Vallejo. Hoy, noche, 10'15, y mañana, 5'30 tarde. El imponente éxito cómico: «Los ladrones somos gente honrada». Magistral interpretación.

VICTORIA. — Noche, butacas, 2 ptas. «Los de Aragón», «Los claveles» y «La Dolorosa». 3 tenores, 3 tiples. Mañana, tarde y noche, butacas, 2 ptas. Tarde: «La del manojo de rosas» y «La tabernera del puerto». Noche: «La Gran Vía», «El húsar de la guardia» y «La corte de Faraón».

CINES

ASTORIA. — 9'45 noche y 4'30 tarde. Not. Fox. «Una mujer difamada» y «La melodía de Broadway 1938».

AVENIDA. — 9'30 (en la terraza) y 4'30 tarde: «Taxis» y «Agente especial» (Interesante programa.)

BARCELONA. — Hoy: «Sublime obsesión», «El fantasma vengador» (1.ª jornada), Noticiario y Dibujos.

BOHEMIA. — Hoy: «La pimpinela escarlata», «Las Cruzadas», Noticiario y Documental.

BOSQUE y PRINCIPAL. — Continua de 8'30 a 12'30 noche: «La flecha sagrada» (1.ª jornada) y «Tres lanceros bengalíes», en español.

CAPITOLIO. — Continua de 3'30 a 12'30 noche: «Claro de luna en el río» y «Por buen camino», en español.

CATALUÑA. — «Mariquilla Terremoto», por Estrellita Castro», «El fantasma va al Oeste» y Noticiario Ufa.

DIANA. — Hoy: «El héroe público n.º 1», «Bajo presión», Cómica y Documental.

EDEN. — En la pantalla: «Bodas de despecho» y «Carta de presentación». En el escenario: Rima y Grell, Isabelita Trigo, Pepe Ballesteros y el gran caricato Faust.

FEMINA. — Tarde, 4 a 8; noche, 9'45. Nuevo gran doble programa: «La escuadrilla del Pacífico» y «Abuso de confianza».

GLORIA. — Continua desde las 4 tarde: «Taxis» y «Agente especial». (Interesante programa.)

GOYA. — Hoy: «Sublime obsesión», «El fantasma vengador» (1.ª jornada). Noticiarios y Dibujos.

INTIMO. — Hoy: «Deshanqué Montecarlo», «Sublime obsesión» y Noticiarios. (Gran programa.)

IRIS. (Tel. 70683.) — «La novela de un doctor», «Esos tres», Noticiario y Dibujos.

METROPOLI. — Continua de 4 a 8; noche, a las 9'45: «Claro de luna en el río» y «Por buen camino», español.

MIRIA. — Hoy: «La plaza de Berkeley», «La última avanzada», por Cary Grant, y Noticiario Ufa.

PADRO. — Hoy: «Una pareja invisible», «Dos fusileros sin bala», Documental y Cómica.

PALACIO DEL CINEMA. — Continua hasta las 12'30: «Loca por la música», «Deber y disciplina» y últimos Noticiarios Ufa y Fox.

PARIS. — Hoy: «Mares de China» (español), por Clark Gable. «Una chica angelical» y Noticiario Ufa y Fox.

PUBLI. (Clima artificial Carrier.) — Hoy, de 11 mañana a 1 madrugada. Noticiarios. «Ataque a la Línea Stalin», «Fiesta deportiva». Cambio de programa.

RIALTO. (Tel. 80005.) — Ultimos Noticiarios Fox y Ufa. Dibujo. «Definiciones». «La plaza de Berkeley».

ROXY. (Plaza Lesseps.) — Hoy: «Señorita en desgracia», «Loca por la música» y Noticiarios. (Gran prog.)

SABOYA. — Noche, 9'45, y mañana, 4 tarde: «Dunia, la novia eterna» (Hilde Kral). «Música y amor» (Marika Rökk). Ultimos Noticiarios Fox y Ufa.

UNION. — «Una avería en la línea» y «Preludio de amor». Grandioso éxito de Josephus Macard, Leonard y Narcy.

VERGARA. (Local refrigerado.) — Continua de 3 a 12'30. Ultimo Noticiario Ufa. «¿Aun no conoce usted a Korff?» y «Deber y disciplina».

DIVERSIONES SELECTAS

CASA BLANCA. — Salón aristocrático. Refrigerado. Orquesta Araco. Exito de Maruja Fontal.

CLUB TREBOL. — Terraza jardín. El más bello lugar de Barcelona. El más céntrico. Restaurante. Salón de té. Orquesta Miuras de Sobré. Cantor, A. Machín. Gran éxito de la máxima atracción española, Hermanas Jara.

DIVERSIONES VARIAS

EL MOLINO. (Paralelo.) — Atracciones en pista. Tarde y noche. Orquesta Radio Club. Salida de teatros.

EMPORIUM. (Muntaner, 4.) — Salón de té-baile. 6 tarde y 10'30 noche. Orq. Ramón Evaristo. Salida teatros.

PISCINAS Y DEPORTES. — Bailes tarde y noche. Diversiones al aire libre. Grandes atracciones. Monumental piscina. Entrada, 1 peseta.

BAILE METROPOLITANO. (C. Ciento, 224.) — Hoy, noche: grandes bailes continuos.

FRONTONES

FRONTON BARCELONA. — Hoy, noche: Mary-Angelines contra Asunción-Paquita e Isasti-Ayerbe contra Pruden-Chene.

FRONTON CONDAL. (Paseo de Gracia, 105.) — Hoy, tarde, a las 4. Tercer partido: Paquilín-Salamanca contra Jáuregui I-Pedrín II. Noche, a las 10'15. Segundo partido: Hurtado-Oroz contra Baracaldo-Gurruchaga. Además, otros partidos y quinielas.

FRONTON CHIQUI. — Hoy, noche: Sole-Emili contra Trini-Petrita y Mirenchu-Aurora contra Luisita-Pili.

FRONTON NOVEDADES. — Hoy, viernes, noche: Arruti-Guara contra Arrese II-Ansola-Trecet. Mañana, tarde: Navarrete II-Salazar contra Irún-Lizarralde.

FRONTON NUEVO MUNDO. — Hoy, noche: Charito-M. Tere contra Pilar-Margarita y Rosita-Manolita contra Carmela-Marichu.

FRONTON PRINCIPAL PALACIO. — Hoy, noche: Magdalena-Tere II contra Elo-Vasquita II y Tere-Lolilla contra Alegría-Pilarín-Rosita.

CANODROMOS

CANODROMO BARCELONA. (Carretera de Sarriá.) — Todos los días, de 5 tarde a 1 madrugada. Grandes carreras de galgos. Tranvías: 66, 14 y tren Sarriá.

CANODROMO PARQUE. (Sol de Baix.) — Mañana, 4'30 tarde y 9'45 noche. Grandes carreras de galgos. Domingo, 4'30 tarde: campeonato regional, organizado por la Federación Española Galguera. Tranvías: 7 y 15.

CINEMA

PRIMER PLANO

Maruchy Fresno, es una de nuestras mejores artistas de la pantalla. Sabe con clara visión interpretar los personajes más dispares, y esto la sitúa con ventaja en las protagonizaciones de más complicada trabazón, donde se requiere una artista temperalmente como sucede en el último film que se rueda en los Estudios Lepanto, sobre guión de Rafael López de Haro, "Una conquista difícil"

EL OTELO DE ZAMORA

Hoy, estreno en COMEDIA

Compañía Davo - Alfayate

CINE · PUBLI

Hoy: continua, desde 11 mañana

LA GUERRA EN RUSIA

Ultima información Ufa

Butaca, 2 ptas., con impuesto

¡¡Guerra a los precios caros!!

VEA ESCAPARATES EN

GENEROS DE PUNTO GRAU

Vía Layetana, 27, y Sucursales

Desde la cabina

En Oviedo se ultiman los preparativos para el rodaje de una película en la que se recoge la vida de los acampados en Salinas, en el campamento de verano del Frente de Juventudes.

* * *

Dentro de unos días comenzará el rodaje de "Pimientilla", que será protagonizado por Josita Hernán y Rafael Durán. Un nuevo director, Juan López Valcárcel, llevará a puerto seguro tan interesante película de juventud. La cámara estará a cargo de Manuel Berenguer.

* * *

Mary Delgado, después de terminar la realización de "Un alto en el camino", ha regresado a Madrid. Ha firmado contrato con Levante-Film, para interpretar una película en los primeros días del próximo enero. Mientras tanto realizará una intensa campaña teatral.

* * *

El "Cactus" barcelonés, se ha visto estos días invadido por los protagonistas del nuevo film "El cochero tirolés", en cuyo local se han rodado los exteriores. Son principales intérpretes de la misma "Michel" y Rosita Alba. Está dirigida por Francisco Gibert, sobre guión de Valentín Castany, con música del notable compositor Durán Alemany.

* * *

Una nueva película comenzará a rodarse para la Hispano Imperial Film, dirigida por Juan Parellada y protagonizada por la notable actriz francesa Lys de Valoys, que lo fué también de "Alas de paz".

* * *

Ha llegado a La Coruña el realizador José Luis Sáez de Heredia, para comenzar a tomar los interiores de la película "Raza". Con él ha coincidido Eusebio Fernández Ardavín, que también rodará los exteriores de su nueva película "Unos pasos de mujer".

* * *

"Fin de semana para tres" será la primera interpretación de Ginger Rogers, para la Radio. Como sensacional se anuncia la reaparición de Nil Asther, la veterana intérprete de tantas películas del cine mudo. Hace su retorno al celuloide con "La noche del 16 de Febrero".

* * *

"Marea lunar" es la próxima protagonización de Jean Gabin desde su arribo a la sede de Hollywood. Este notable actor francés aceptó un contrato de tres años con una importante productora americana.

* * *

La heroica gesta de los alpinistas italianos en su lucha sobre Albania, será llevada al celuloide por Flavio Calzavara. Los principales intérpretes de esta película serán Luisa Ferida, Gino Cervi y Adriano Rimoldi.

* * *

Mae West, la rubia platino, vampiresa ajamonada, va a interpretar con John Barrymore una película de recia contextura titulada sugestivamente "Esta noche no, Josefina".

* * *

"Señora Luna" es la realización del notable actor y director alemán Theo Linge, que ha sido filmada con la colaboración de la graciosa artista vienesa Lizzi Walmuller, el propio Linger, Irene von Mayendorff y Georg Alexander.

BRUNY.

"Ha de ser, pues, el alegramiento de la vida, directriz que presida la política en la etapa que hoy empezamos y el esfuerzo para lograrlo una de las consignas principales de nuestro Movimiento".—EL CAUDILLO.

La Prensa

DIARIO DE LA TARDE DE INFORMACION MUNDIAL

TURQUIA RECHAZA LA GARANTIA ANGLO-RUSA

La Fiesta Mayor de Gracia

La popular barriada de Gracia está celebrando su Fiesta Mayor. He aquí un grupo de danzarines interpretando los típicos bailes catalanes en una de las plazas de la barriada, a la salida de los actos religiosos, celebrados esta mañana

La ayuda a Inglaterra y Rusia, objeto de la entrevista del mar

Se trató también del cerco al Japón

Wáshington, 15. (S. E. T.) — En la capital norteamericana domina la impresión de que tras la entrevista Roosevelt-Churchill se acelerará la ayuda a Inglaterra y a la U. R. S. S. y asimismo se intensificarán las medidas antijaponesas.

Se dice hoy que uno de los temas primordiales tratados en dichas conferencias del Atlántico ha sido precisamente la situación del Pacífico. Se asegura también que se ha tratado de la guerra en Rusia en relación con dicha política antinipona. Se hace constar que continúan los contactos constantemente entre los Estados Mayores inglés y norteamericano en el Extremo Oriente, con la participación activa de altos jefes australianos y de las Indias Holandesas.

Al estudiar las medidas a adoptar en el Pacífico, Churchill y Roosevelt consideraron las noticias sobre las concentraciones de tropas japonesas en la frontera siberiana. Los interlocutores del Atlántico se detuvieron principalmente a examinar el propósito anunciado por el Japón de no tolerar los suministros a la U. R. S. S. por el puerto de Vladivostock.

A fines de la semana actual se espera que regrese a Wáshington el presidente Roosevelt, que vendrá acompañado, probablemente, de lord Beaverbook, ministro de Abastecimiento de la Gran Bretaña, y del enviado especial del Presidente, Harry Hopkins. Es curioso señalar que Roosevelt y Churchill no se conocían hasta ahora personalmente, a pesar de la gran amistad que les une y de las continuas conferencias telefónicas entre ellos celebradas.—Efe.

La declaración es "vaga y arrogante", dicen en Tokio

Tokio, 15. — En los medios políticos de esta capital se califica a la declaración de Churchill y Roosevelt de «vaga y arrogante». Se añade que su objeto no es sino separar al Japón y a los pequeños Estados europeos de Alemania. También se pone de relieve que la declaración citada no contenga en ninguna de sus partes el término «Extremo Oriente». — Efe.

"Es hipócrita", afirman en Roma

Roma, 15. — El colaborador diplomático de la Agencia Stefani, comenta la entrevista Churchill-Roosevelt, cuyo resultado ha sido anunciado por la radio inglesa y dice principalmente que la reacción espontánea de todos los pueblos ha sido la de calificar de vaga la declaración conjunta de Roosevelt y Churchill y la de recordar que Inglaterra y los Estados Unidos hacían promesas, que no estaban seguros de poder sostener

«En segundo lugar, esta declaración —añade el redactor de Stefani— hace pensar necesariamente en la secular hipocresía inglesa, cuyas huellas sigue Roosevelt. El documento anglo-sajón es desmentido por toda la Historia de Inglaterra.» — Efe.

Diez mil plazas de Guardia civil para suboficiales provisionales y de complemento

Madrid, 15. — El "Diario Oficial del Ministerio del Ejército", publica hoy una disposición, en la que se dice que, aprobados los créditos necesarios para el reclutamiento de 10,000 guardias civiles, y con objeto de satisfacer las aspiraciones de los suboficiales provisionales y de complemento que en la actualidad prestan servicio en el Ejército, premiando así los méritos que alcanzaron durante la Cruzada, serán destinadas a ellos todas las vacantes existentes en el Cuerpo. — Cifra.

Hojas de Humor

NUEVA CONSTRUCCION

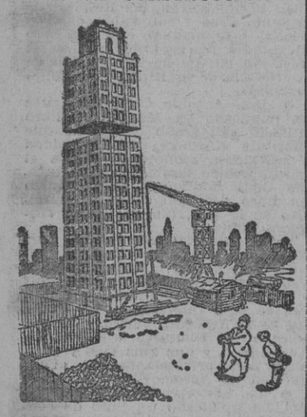

—El ingeniero era muy supersticioso y no quiso construir el piso trece...

(Settebello)

Dos nuevos agentes

"En Calatayud han sido detenidos varios falsos agentes de Tasas."

Hay muchísima gente que desea ingresar en los servicios del Estado. Esto pronto se ve en la extraordinaria afluencia de súbditos a todos los concursos y oposiciones. Pero es que después de infinitos apretujones y golpes, siempre se quedan fuera muchos aspirantes. De éstos, algunos se resignan y montan una Gestoría. Otros no se resignan. Goduliez y Berulez eran de estos últimos. Se presentaron a unas oposiciones de policía. Nada. Se presentaron a otras oposiciones de agentes de abastos. Igualmente nada. Entonces se encogieron de hombros y acordaron nombrarse agentes del Estado, ramo Tasas, y servir al Estado sin la voluntad del Estado, llevados de su ánimo juvenil.

Goduliez y Berulez eran hombres de tesón. Montaron una oficina con máquina de escribir, tampones, sellos, papeles timbrados y calaveras encima de la mesa. También armaron un fichero, con todas las fichas en blanco, pero que impresionaba grandemente conforme se entraba. Y así equipados, con inmejorable resolución, pusieron manos a la obra.

El primer delincuente sorprendido fué don Animoso Fernández, droguero de Tarragona, que vendía junto a sulfatos y quininas, chorizos y longanizas.

El segundo fué el honrado comerciante don Getulio Vísperas, que en su almacén de corchos en la provincia de Gerona, almacenaba también tabaco, perfumes y relojes suizos.

El tercero fué un noble agricultor de Vich, don Bienvenido Regular, que colocaba en el mercado patatas y tomates y, con las patatas y los tomates, pan, harina y agujas especiales para la fabricación textil, que un buen amigo le traía de Francia por insospechados vericuetos.

En esta actividad, Goduliez y Berulez demostraron que no les vendría jamás a la mano el mejor Agente aprobado en los concursos.

En nombre del Estado, con quien ya se iban identificando los dos amigos, habían sobrepasado en concepto de multas y sanciones, la cifra de 10,000 duros.

Finalmente tuvieron un pequeño disgusto. Sorprendieron al aplaudido fabricante don Matías Pelotón, al que fué a visitar Berulez disfrazado de almacenista codicioso, pidiéndole 200 metros de pana con sobreprima elevadísima. Pelotón, animado por el natural deseo de ganar unas pesetillas de matute, fué a servirles la pana. Entonces apareció Goduliez y le echó mano, como agente de la Fiscalía. Esta fué su perdición. Hubo un pleno de agentes. Estaban discutiendo Goduliez y Berulez con Pelotón sobre si le impondrían en folios de papel sellado 30,000 o 50,000 pesetas de multa, cuando aparacieron otros dos agentes que dudaban también en si ponerle a Pelotón 100 o 200 mil duros. Estos traían la multa más crecida. Eso valió a Goduliez y Berulez para decir a Pelotón que se apresurase en pagarles a ellos que eran los que se lo hacían más barato. Pero resultó que los agentes llegados últimamente eran agentes aprobados en el concurso, con todos los requisitos, y además se presentaron con la Guardia civil. Goduliez y Berulez no tuvieron más remedio que ceder. Ya en la cárcel, dijeron que a ellos no les faltó nunca la moral, pues interiormente, trabajaban por el Estado, con la mejor buena fe. Preguntados qué habían hecho con el dinero, respondieron que invertirlo en buenas obras, que luego se verían. Estas obras no se vieron.

Es forzoso salir bien en los concursos.

FIDELIO TRIMALCION

LA LACTANCIA ARTIFICIAL FAVORECE LA APARICION DE LAS ENFERMEDADES DEL VERANO, PROPIAS DE LA INFANCIA

"UN SOLO VOTO DE MAYORIA, MALA SEÑAL PARA INGLATERRA"

Habla la Prensa alemana

Berlín, 15. — Los diarios de esta tarde comentan el hecho de que la Cámara de Representantes norteamericana haya aprobado el proyecto de ley de prolongación del servicio militar con un solo voto de mayoría.

"Hay que tener en cuenta—afirma el "Berliner Boersen Zeitung"—que el Gobierno de Wáshington disponía de medios ilimitados para hacer aprobar esta ley, de gran importancia para él. El hecho de que, a pesar de ello, no haya podido conseguir más que un voto de mayoría, revela clarísimamente el estado de espíritu de la población norteamericana. También es digno de anotarse el hecho de que cincuenta y nueve demócratas votaron en contra, a pesar de la enorme presión política ejercida por el Gobierno, lo que constituye un resultado del que Wáshington no puede en verdad vanagloriarse."

"Deutsche Allgemeine Zeitung" dice que el resultado de la votación de la Cámara equivale a una fuerte reprobación de los planes de Roosevelt y de las esperanzas quiméricas de los ingleses. Churchill —añade— se ha esforzado por todos los medios por apartar las resistencias norteamericanas a la política belicista de Roosevelt y ha hecho concebir a los ingleses esperanzas exageradas. Como la suerte de Inglaterra —termina diciendo— depende enteramente de los Estados Unidos, el hecho de que sólo haya habido un voto de mayoría es una mala señal para ella." — Efe.

POR INICIATIVA del Monarca se harán roqativas en toda Inglaterra el primer domingo de septiembre

El arzobispo de Canterbury pide se recuerde en las oraciones a los Soviets

Londres, 15. — El rey de Inglaterra ha expresado su deseo de que el domingo día 7 de septiembre, domingo siguiente a la fecha del segundo aniversario del comienzo de la guerra, sea dedicado a rogativas en toda la nación. El arzobispo de Canterbury ha exhortado a los fieles a que respondan al llamamiento real, recordando en las oraciones al Ejército y al pueblo de Rusia.—Efe.

DURANTE EL VERANO DEBE BUSCARSE PARA EL NIÑO LA HABITACION MAS FRESCA Y VENTILADA DE LA CASA.

Turquía y el ejemplo de los demás

Por Irurozqui

—No seas tonto, y que te garantice Inglaterra la neutralidad. ¡Y Dios te libre!

«Suciedad, polvo, inmundicias, seres hambrientos y harapientos, este es el espectáculo de Esmolenko»

Escribe un corresponsal de guerra escandinavo

Copenhague, 15. — El corresponsal en Berlín de la Agencia Telegráfica escandinava, Viggo Jensen, acaba de publicar un artículo sobre su visita a Esmolensko, en el que habla de "las terribles condiciones sociales del paraíso bolchevique".

"Suciedad, polvo, inmundicia, seres hambrientos y harapientos —escribe—, éste es el espectáculo de Esmolensko. En esta ciudad no hay burguesía, sino sólo proletariado; no hay tiendas, sino puestos distribuidores de mercancías. Las calles no tienen aceras y nadie va arreglado decentemente. El número de soldados rojos pasados a los alemanes —añadió Jensen— es cada vez mayor en los últimos días."

Un alférez alemán que manda una compañía de propaganda ha cogido quinientos prisioneros, con la única ayuda de un altavoz. Uno de los pasados ha declarado que los soldados rojos creen que las proclamas que arrojan los alemanes sirven de salvoconducto para pasar a sus filas y que en varias ocasiones ha habido peleas entre los bolcheviques para apoderarse de una de dichas proclamas. Los comisarios políticos, al enterarse de esto, anunciaron que todo el que recogiera una proclama alemana sería ejecutado, pero no de un tiro, sino a bayonetazos. — Efe.

Canadá piensa "proteger" las islas francesas de San Pedro y Miquelón, asegura el "Exchange Telegraph"

Berna, 15. — "Exchange Telegraph" anuncia desde Ottawa que, según los centros diplomáticos bien informados, Canadá se dispone a tomar bajo su "protección" las islas francesas de San Pedro y Miquelón, situadas en el golfo de San Lorenzo. Estas islas se encuentran enclavadas en las cercanías de las bases navales de Terranova y de Nueva Escocia. — Efe.

Los prisioneros franceses, partidarios de la colaboración

París, 15 (S. E. T.). — En una carta dirigida al delegado general del Gobierno para la zona ocupada, De Brinon, un grupo de prisioneros franceses recién liberados pondera el trato exquisito de que se les ha hecho objeto en Alemania, diciendo:

"Como decididos partidarios de la colaboración con Alemania, hemos de hacer constar, para servir a la verdad, que fuimos tratados en todas partes con exquisita cortesía." Asimismo, los intelectuales franceses que han regresado de Prusia han manifestado que recibieron siempre las mayores atenciones. — Efe.

La parte secreta de la Conferencia del Atlántico

Berlín, 15. (Crónica radiotelegráfica de nuestro enviado especial.) — *Ayer tarde, al ser conocidos en Berlín los ocho puntos del programa Roosevelt-Churchill, los alemanes creyeron verse, por unos momentos, trasladados a fines de 1918, cuando otro presidente norteamericano, Wilson, con sus catorce famosos puntos, inducía a Alemania a deponer las armas.*

La impresión de los ocho puntos roosevelianos duró en Berlín lo que dura una nube de verano. Casi coincidiendo con las informaciones de Wáshington y Londres, se publicaron en Berlín los comunicados extraordinarios del Alto Mando dando cuenta de los nuevos y grandes éxitos militares en la Ucrania, especialmente la ocupación de la cuenca minera de Krivos Rog, que vinieron a recordar a los alemanes que no estaban en un 1918, sino en 1941, y entre 1918 y 1941 hay grandes diferencias.

Cuando Wilson lanzó los catorce puntos, que tantas esperanzas despertaron en Alemania, el segundo Reich alemán se encontraba extenuado después de una guerra en el Oeste, en el Sur y en el Este, que había consumido todas sus energías. La situación es hoy totalmente distinta. El tercer Reich se encuentra pletórico de energías, con una confianza ciega en el triunfo, luchando contra unos enemigos a los cuales va liquidando sucesivamente. Primero Polonia, luego Francia, ahora Rusia, y, más tarde, Inglaterra. En la lucha de ahora, que tiene todo el perfil de cruzada, Alemania se ve, además, asistida por la confianza de toda Europa.

En estas condiciones es natural que los programas de paz no causen la menor impresión en el pueblo alemán, dispuesto como está a vencer y a ser el que imponga la paz equitativa y justa que en 1918 sus enemigos negaron a Alemania y a todo el mundo. Los alemanes quieren ahora precisamente demostrar que saben hacer lo que no hicieron sus enemigos en 1918: ganar la paz. Y para ganar esta paz definitiva, para que se repartan equitativamente las materias primas de todo el mundo, como lo ha venido propugnando Alemania, para que el desarme sea una realidad, como lo fué para Alemania después de la guerra mundial, es por lo que hace el tercer Reich esta guerra, que, en el fondo no es más que la continuación y no la repetición de la guerra mundial.

Los enemigos de Alemania no encuentran, empero, otros procedimientos que repetir la táctica de la guerra mundial. Comenzaron con la política de cerco y con el bloqueo, arrastraron luego a otros pueblos a la contienda y, ahora, para que la copia sea más exacta, lanzan al mundo unos puntos de paz, que saben muy bien que no han de cumplir, como no cumplieron las promesas que hicieron en 1918.

Si el programa de ahora ha sido redactado pensando en la impresión que tenía que causar en la opinión pública alemana, la maniobra roosevelliana ha sido un fracaso. Claro es que, en el fondo, el programa con los ocho puntos no es otra cosa que un intento para desviar la atención de la opinión pública de las cuestiones tratadas entre Roosevelt y Churchill; no es posible que a bordo del crucero norteamericano se redactase una especie de bases de reorganización del mundo después de la guerra, sin haber estudiado antes con mucha atención los planes anglo-americanos para ganar esta guerra, especialmente la extensión de la contienda, el deseo de crear, a través de Turquía, un nuevo frente contra el Reich, las dificultades con que tropieza la ayuda a la Unión Soviética, y, sobre todo, la situación en el Extremo Oriente, donde, contra lo que esperaban los políticos anglosajones, el Japón no se ha doblegado a las amenazas de los Estados Unidos y de Inglaterra.

En la entrevista del Atlántico, como la llaman los mismos ingleses, se han forjado planes por ahora secretos, pero que no tardarán en salir a la luz. Sean los que fueren, éstos no han de sorprender a Alemania, que espera tranquila, vigilando con más atención que nunca todo lo que sucede en la frontera entre Siria y Turquía y entre el Irak y el Irán, por donde parece va a descargar una de las primeras tormentas levantadas a bordo del crucero norteamericano.

Alemania está preparada para contrarrestar estos y otros golpes y para una cosa mucho más importante todavía: para ganar la guerra con ofensivas militares, no con conferencias y programas de paz. En el Tercer Reich alemán primero vienen las victorias militares, luego vendrá la paz. Como pueden ver, al revés, totalmente al revés, del procedimiento que siguen los dos exponentes de las grandes democracias. — GERMAN CORTES.

"Semejante declaración es inadmisible"

DICE LA RADIO DE ANGORA

"No estamos expuestos a ningún peligro inmediato"

Angora, 15. — *Radio Angora dice, refiriéndose a las afirmaciones de los periódicos ingleses de que al entregar las notas anglosoviéticas se hubiera hecho una declaración de garantías a Turquía, que semejante declaración de garantías es inadmisible, ya que Turquía ha concluído sus acuerdos únicamente sobre la base de igualdad y que no estaba dispuesta a aceptar garantías.*

En el comunicado de la Radio se pone de relieve que Turquía no está expuesta a ningún peligro inmediato.—Efe.

Los Soviets no pueden detener el avance finlandés

Berlín, 15. — En el frente finlandés, los bolcheviques tratan de contener el avance de las tropas germano-finlandesas. En los contraataques desencadenados por los Soviets han abandonado sobre el terreno 1,300 muertos.

Se observa nuevamente que los comisarios políticos matan a sus soldados que intentan rendirse. Estas observaciones han sido confirmadas por los prisioneros bolcheviques. — Efe.

Bombardean un tren sanitario

Berlín, 15. — Un tren sanitario ha sido bombardeado y ametrallado por los Soviets, cerca de Minsk. El convoy ostentaba claramente grandes cruces rojas sobre el fondo blanco.

Parte de los heridos que eran transportados en dicho tren, han resultado muertos. Otros han sido heridos gravemente. — Efe.

Fracasa un ataque aéreo a Berlín

Berlín, 15. — Informa la D. N. B.:

"Aviones británicos intentaron anoche atacar la capital del Reich, fracasando en su empeño y experimentando pérdidas considerables a consecuencia de la defensa alemana que obligó a los británicos a retirarse. La artillería de la defensa antiaérea y los cazas nocturnos derribaron ocho aviones ingleses". — Efe.

Audaz salida de los italianos cercados en Abisinia

Roma, 15. — Comunicado del Alto Mando de las fuerzas armadas italianas:

"Una de nuestras unidades navales cañoneó ayer, eficazmente, los almacenes y depósitos de carburantes de la isla de Chipre. Durante la noche, nuestros aviones lanzaron bombas de gran calibre sobre los aeródromos de Malta, alcanzando de lleno los objetivos perseguidos.

Africa del Norte. — En el sector de Tobruk, actividad de los destacamentos avanzados y de la artillería. La Aviación del Eje prosiguió su eficaz acción. Fueron alcanzadas las obras de defensa e instalaciones portuarias de las plazas fuertes de Tobruk y Marsa Matruk. Igualmente fué alcanzado un mercante de tres mil toneladas en aguas de Marsa Matruk y un contratorpedero al Norte de Sidi Barrani. Los aviones británicos efectuaron una incursión sobre Trípoli.

Africa Oriental: En el sector de Gondar, los destacamentos de una de nuestras posiciones, efectuaron una audaz salida y pusieron en fuga a los grupos enemigos. La aviación inglesa bombardeó nuevamente los barrios vecinos de Gondar.

Durante la noche, los aviones británicos atacaron Catania y Augista. En el primer punto se registraron tres muertos y veinte heridos. Nuestra D. C. A. obligó al enemigo a arrojar la mayor parte de sus bombas fuera de objetivo. Uno de los aparatos fué derribado en llamas sobre el mar". — Efe.

Fuerte ataque alemán en Ismailía

Berlín, 15. (S. E. T.) — Los aviones alemanes han llevado a cabo un poderoso ataque contra Ismailía, destrozando importantes instalaciones militares. En el aeródromo se provocaron grandes incendios que no habían podido ser extinguidos todavía veinticuatro horas después. — Efe.

Se prohiben las exportaciones inglesas al Japón y territorios anexos

Londres, 15. — Las exportaciones al Japón quedan prohibidas a partir del día 15 de agosto, en virtud de una orden del Ministerio de Comercio, salvo autorización especial de este organismo. La medida alcanza a Corea, Formosa, Manchuria y las islas que se encuentran bajo el mandato japonés; los permisos de exportación no utilizados hasta la fecha quedan anulados. — Efe.

Museos antirreligiosos en los territorios conquistados

Berlín, 15. — Varios Museos anti-religiosos han sido hallados intactos por las tropas alemanas en su avance por tierras soviéticas. Los objetos del culto que en ellos se encontraban han sido entregados por las autoridades militares del Reich a las iglesias de los Países Bálticos y de la Ucrania liberada. Parte de los objetos, crucifijos, custodias, vestiduras sagradas, se encuentran en buen estado, pero otros han sido embadurnados de rojo o marcados, los crucifijos, en particular, con la estrella soviética. Los capellanes del Ejército alemán ayudan a las poblaciones en el restablecimiento del culto, según confirma el propio obispo de Kowno. — Efe.

Descarrilan varios trenes en la línea de San Petersburgo, por la acción aérea alemana

Berlín, 15. — En el sector norte del frente Oriental, la aviación alemana ha apoyado eficazmente las operaciones terrestres desarrolladas en el día de hoy. Han sido atacadas con éxito en la región de Novgorod las concentraciones de tropas y de baterías enemigas. En la línea San Petersburgo-Bologooje se ha hecho descarrilar a varios trenes. Han sido destruídos una batería, tres cañones, seis carros blindados y gran número de camiones soviéticos. — Efe.

La actividad de la Luteraffe en el sector de Kiew

Berlín, 15. — Durante la jornada del 13 de agosto, los aviones de combate alemanes han bombardeado con éxito, al este de Kiew, importantes líneas de comunicación de los Soviets. En esta región dieciocho aviones rojos fueron derribados y otros siete destruídos en el suelo. En el sector central, escuadrillas de aviones de combate, de "Stukas" y de aparatos torpederos alemanes prosiguieron sus eficaces ataques en sucesivas oleadas contra las concentraciones de tropas soviéticas. En un ataque contra posiciones de artillería soviéticas, cuatro baterías quedaron fuera de combate. Dos trenes blindados fueron atacados en vuelo rasante y destruídos por los bombas y las ametralladoras. Un depósito de petróleo fué también destruído al ser alcanzado de lleno por las bombas. Varios trenes que transportaban tropas soviéticas descarrilaron por efecto de los bombardeos y han quedado inutilizados para largo tiempo.—Efe.

Un aviador alemán derriba cinco aparatos rusos

Berlín, 15. — En el sector norte del frente del Este, el teniente, conde de Kageneck, ha derribado durante el día de ayer, cinco aparatos enemigos en el curso de combates aéreos cerca de Novgoród. De ellos, cuatro bombarderos y un caza, soviéticos, elevándose el número de sus victorias a cuarenta y dos. — Efe.

Seis aparatos soviéticos derribados por los finlandeses

Helsinki, 15. — Durante el día de ayer, la aviación soviética bombardeó Kustavi y varias islas próximas a Turku (Abo), sin causar daños; en la mañana de hoy fueron bombardeadas con iguales resultados negativos Vehkalanhti y Pykhao, en la costa noroeste. En un combate librado sobre Justila, en la región del lago Saima, han sido derribados tres cazas enemigos, de los seis que constituían la fuerza atacante, sin pérdidas por parte finlandesas. Otro aparato soviético fué derribado por la D. C. A. A las pérdidas soviéticas hay que añadir dos bombarderos derribados, uno en combate aéreo y otro por la D. C. A. — Efe.

6 NOTICIAS interesantes de ULTIMA HORA

1

Nueva York, 15. — *Edwin Pawley partió ayer, jueves, en avión, para la Gran Bretaña y Rusia, con el fin de tratar, en nombre del Gobierno, del problema del transporte de petróleo. Pawley declaró que representaría a Roosevelt. Hopkins e Ickes, quien está encargado de la coordinación de las medidas para distribuir lo necesario para la defensa. Ickes manifestó en la conferencia de Prensa que Pawley va a Londres para estudiar la situación del petróleo en todos sus aspectos así como el plan de racionamiento británico.* — Efe

2

Berlín, 15. — La región de Krivoi Rog, ocupada en Ucrania, es como ya se hizo notar en el comunicado especial de ayer, una región de gran riqueza minera. Los yacimientos de hierro se extienden sobre una zona de noventa kilómetros de longitud. Se calcula en más de ochocientos millones de toneladas el mineral existente en el subsuelo, siendo, por lo tanto, estos yacimientos los más ricos del mundo. Krivoi Rog abastecía de mineral al conjunto de las fábricas de la U. R. S. S., y los establecimientos metalúrgicos de San Petersburgo, Moscú, Tula, Nijni-Nowgorod, Rostov

3

Wáshington, 15 — El Senado ha dado su aprobación definitiva al proyecto de ley prorrogando la duración del servicio militar. El proyecto tiene aún que ser firmado por el Presidente Roosevelt. — Efe

4

Nueva York 15. — El "New York Times" publica una crónica de su corresponsal en Londres, en la que da cuenta de que la declaración anglo-norteamericana ha causado decepción en el público inglés, por las escasas proposiciones tangibles y prácticas que contiene. Esta decepción se desprende de los comentarios del "Times" que afirma que la declaración no contiene nada que no hubiese sido dicho ya anteriormente en los discursos pronunciados a ambos lados del Atlántico. Ciertas personas creen que la declaración no supone ningún adelanto para el mando y otras opinan que su parecido con los catorce puntos de Wilson, cuyo fracaso ha sido tan patente, es demasiado claro.

El corresponsal en Londres del "New York Herald Tribune" confirma también que la entrevista ha desilusionado a ciertos medios ingleses y particularmente al "hombre de la calle". — Efe.

5

Berlín, 15. — Bajo titulares tales como «La última tentativa de Roosevelt y Churchill para engañar al mundo» y otros análogos, los diarios berlineses de hoy comentan la declaración hecha ayer por Churchill y Roosevelt.

El pueblo alemán — dice en general la Prensa, — ha oído ya en otra ocasión cosas análogas y recuerda aún con la mayor claridad que fué engañado de la manera más abominable por un presidente de los Estados Unidos. Todos los alemanes que contemplan esta maniobra fraudulenta observan con indignación el que los autores de la actual guerra se atrevan a dirigirse al mundo con los mismos métodos. El pueblo alemán ha pagado la «libertad de los mares» durante y después de la Gran Guerra con hambre de muchos centenares de miles de hombres y niños.

«La Libertad, tal y como la presentan ahora Roosevelt y Churchill — afirma el «Voelkischer Beobachter» — está destinada a aniquilar, esta vez de modo definitivo a Alemania, poblada por noventa millones de personas. No vale la pena oponer argumentos a esta declaración anglo norteamericana.»

6

Madrid, 15. — Se ha declarado un violento incendio en la Casa de Campo, a las 2'15 de esta tarde. La zona afectada es muy extensa, y sobre Madrid se extienden grandes masas de humo. Inmediatamente de producirse acudieron a sofocarlo los bomberos del tercer Parque, con tanques y fuerzas del Ejército.

A las 4'30 comenzó a ser dominado el incendio — Cifra.

PASATIEMPOS

Crucigrama n.º 67

Por N. Q.

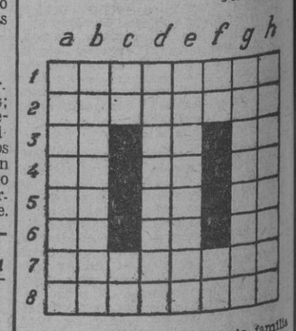

Horizontales: 1, Pájaro de la familia de los gorriones; 2, Montacargas; 3, Negación-Al revés, negación castiza-Preposición latina; 4, Al revés, nombre de letra-Nombre de letra-Al revés, pronombre francesa; 5, Al revés, marchar-En francés, "pues"-Iniciales de juego inglés; 6, Al revés, iniciales de galán cinematográfico-Dios egipcio-Marchar; 7, Al revés, acertarán una cosa; 8, Echar arena.

Verticales: a, Ensayen; b, Desvanecerán algo; c, Marcha-Al revés, terminación verbal; d, Cambiar de estado un líquido; e, Se hace para llenar los agujeros del asfalto; f, Al revés, nombre de letra-Preposición latina; g, Diminutivo de objeto del lavabo; h, Juzgar.

Solución al crucigrama n.º 61

Horizontales: 1, Calavera, 2, Nevera; 3, Rodadora; 4, Talase; 5, La-Za; 6, Adocenas; 7, Dolorosa; 8, O-Alas-R.

Verticales: a, C-R-Lado; b, Anotado; c, Leda-Ola; d, Aval-Col; e, Veda-Eral; f, Eros-Nos; g, Rarezas; h, A-A-Asar.

TIPO Y LITO VIAJAN

Historieta infantil, por Iru

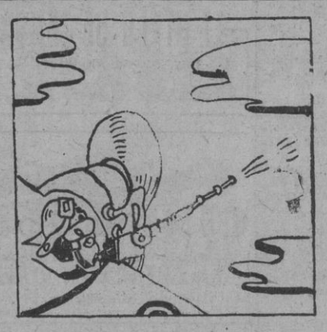

No te fíes nada, nada de estos seres absurdos, porque ahí los tienes enfilándonos la ametralladora, lo que les ocurre es que no tienen puntería.

En efecto, uno de aquellos lunáticos apretaba el gatillo de la ametralladora y varias ráfagas estremecieron a nuestro buen Tipo, Lito dormía plácidamente sin importarle nada de lo que pasaba.

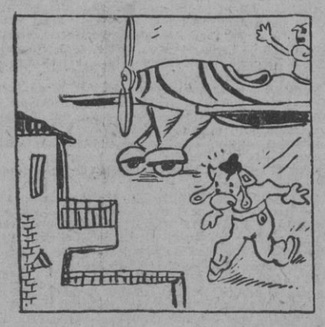

El aviador descendió ya en la tierra de uno de los aparatos para dar parte en su Cuartel General de los intrusos que pilotaban el globo, aquel tan grande y que semejaba uno de los que ellos empleaban para la observación.

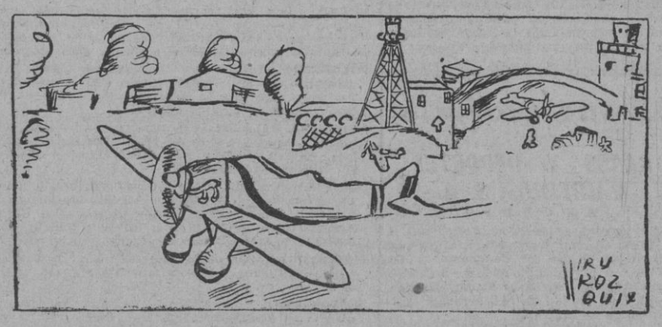

Allí se divisaba un aeródromo formidable enclavado en un lugar fresco y agradable, con radio, telegrafía y señales para los pilotos que a menudo llegaban conduciendo soberbios aparatos, bien de caza, de reconocimiento o de bombardeo.

(Continuará).

M.C.D. 2022