ADVERTENCIA

Toda clase de correspondencia, lo mismo literaria que administrativa, se dirigirá á nombre del Director ó Administrador, á la calle de la Rúa, núm. 25, imprenta y librería de Núñez. — *Teléfono nº 87.* — No se devuelven los originales.

Número suelto cinco cts.

Dos ediciones diarias

El Adelanto

DIARIO DE SALAMANCA

Jueves 18 de Julio de 1912

PRECIOS DE SUBSCRIPCIÓN

En Salamanca, un trimestre. . . . . 3'75 ptas.
Fuera de la capital, un trimestre . . 4'50 id.
Anuncios y otros insertos, precios por tarifa.
Todos los pagos anticipados.
Talleres: Ramos del Manzano, 42. — *Teléfono nº 65*

Número atrasado diez cts

Año XXVIII.—Núm. 8.617.

Almacén de paños

de Vicente Junquera

Plaza del Mercado, números 68 y 70

SALAMANCA

Este almacén, con ventas por MAYOR y MENOR, acaba de recibir para las temporadas de entretiempo y verano, las más altas novedades del país y extranjero, siendo la casa más importante en el ramo de pañería y ofreciendo grandes ventajas en precios.

Comercio de paños y novedades del reino y extranjero de

Nicolás Albertos.

ESPECIALIDAD EN GENEROS PARA EL CLERO

25 - Rúa - 25

Salamanca.

Capas, mantas, capotes de monte, panas, impermeables, paraguas, etc., etc.

Esta casa tiene bien demostrado que vende géneros superiores y baratos

GARAGE SALMANTINO

Stock Michelin.

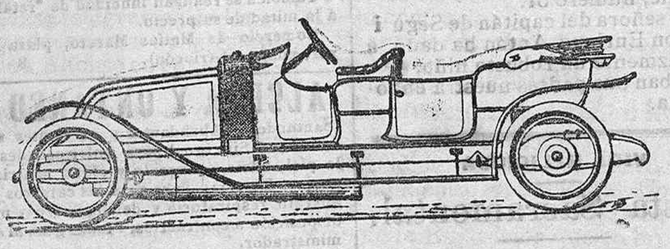

Adelantos modernos.

BOMATI - Y - MALDONADO

Representantes en Salamanca, Cáceres y Zamora, de la acreditada marca de automóviles L. RENAULT. - Accesorios, gasolinas y aceites de diferentes marcas.—Construcción de carrosserie, reparaciones, pintura y guarnecido, en los renombrados talleres de

HIJOS DE V. BOMATI

quienes siguen construyendo coches de todas clases para caballos, teniendo en sus almacenes landeaux, berlinas, familiares, milores, vagonetas, etc., etc., á precios muy económicos. Elegancia en la construcción; buen gusto en el acabamiento; economía en la compra y solidez en la duración.—El taller de reparaciones de automóviles, está dirigido por un mecánico ó perito de la casa RENAULT.

Visitad sus establecimientos: Calle de Zamora, números 57 y 59 - SALAMANCA

Todas las Señoras

que deseen tener comodidad, higiene y economía, deben hacerse el corsé á medida.

Esta acreditada corsetería ofrece á su numerosa clientela los últimos modelos para la presente temporada, con un rico y variado surtido en tejidos para su confección.

Corsé muy largo tejido, piel, acero y ligas, 3,50 pesetas.

Colonia extra, 4 pesetas.

:: *PLACIDO HERNANDEZ* ::
Plaza Mayor, 14.

¿Quereis obtener un buen ENCENDEDOR de marca y sello legítimo?

PROCURARLO EN LA CASA MAS IMPORTANTE DE

Camisería fina La Tijera de Oro.

Al público en general.

En los nuevos almacenes de FRANCISCO PEIX, encontrarán grandes existencias en maderas del reino y extranjeras cal, yeso, cemento, teja plana, baldosilla, rasilla y ladrillo fino prensado, mosaicos y azulejos blancos y de color, carbones minerales, cok, antracitas y brezo, fuelles para herreros, piedras de afilar y caña para techos rasos.

Precios módicos y sin competencia.

Servicio á domicilio. Carretera de Ledesma, números 10 y 12, teléfono número 16, Salamanca.

Imprenta y Librería de Núñez

Rúa, 25 y Ramos del Manzano, 42

Salamanca.

Novedades en toda clase de trabajos de tipografía. Grandes surtidos en tarjetas postales, carnets, menús. Inmenso surtido en objetos de escritorio, etcétera, etc.

Emilia Cobiella

CORSETERA

Pone en conocimiento de su numerosa y distinguida clientela, que ha trasladado sus talleres de corsetería á medida á la calle de

Meléndez, núm. 17, piso 2.º

Clínica especial de enfermedades de los ojos.

Ricardo Marín

OCULISTA

Procedente del Instituto Oftálmico Nacional de Madrid.

Consulta diaria de diez á una. — Calle de Cándido Barbero, 8. Salamanca.

¡SEÑORAS!

Todo el mundo lo dice, no se oye otra conversación entre las damas, para vestir con elegancia y comodidad es indispensable encargar un corsé á medida, último modelo, en la acreditadísima corsetería á medida

Casa Niño

Plaza Mayor, 46, principal.

¡Vinos, aguardientes, vinagres!

LOS ZAMORANOS

Rodríguez H.nos

CHAMBERI

Bodegas en Torrijos (TOLEDO)

VAGONES-CUBAS PARA EL TRANSPORTE

PROPIEDAD DE LA CASA

El "606"

Lo inyecta el médico especialista en enfermedades secretas:

Ramón Acedo

Jesús, 7, Salamanca.

Horas de consulta: de once á una de la mañana y de cuatro á ocho de la tarde.

El Adelanto y el centenario de Arapiles.

El Adelanto ofrece GRATIS, el día 22 del actual, una jira y suculenta merienda á CINCUENTA de sus lectores.

El sorteo de cupones.

A las diez en punto de hoy, según previamente anunciamos, se ha verificado en nuestra redacción, Ramos del Manzano, 42, el sorteo público de cupones, y que ha presidido nuestro respetable amigo don José María de Onís.

La cantidad de éstos, recibidos en los buzones de EL ADELANTO, es enorme, y aunque materialmente ha sido imposible revisar todos ellos, hemos podido ver que al concurso han acudido—con desgracia en la suerte, por cierto—lucida representación del elemento femenino.

También se han recibido buen golpe de cupones de los pueblos salmantinos y algunos de fuera de la provincia.

A todos damos gracias por el entusiasmo con que secundan siempre las iniciativas de EL ADELANTO.

He aquí los nombres de los CINCUENTA que asistirán á la jira de los Arapiles.

Leopoldo Carbajosa.
Juan Matías Castaño.
Gabino Garabís.
Federico Hernández.
Carlos Martín Conde.
R. Hoyos.
Vicente Cuello.
Rafael Fernández.
Jesús G. García.
Carlos Bernal.
Rigoberto Dorado.
Luis Polo.
L. Biénzobas.
Fidel González (Valverdón).
Eduardo García López.
Alfredo Fuentes.
Arturo Díez.
César Merás.
Manuel Garrido Ortega.
Arturo Santos.
A. Bellido.
Manuel P. Criado.
Juan González García.
Estanislao Guerrero.
Luis Huebra.
Tomás Manzano.
José Mañes Casaux.
Miguel Silva Páez.
Lino Terradillos Muñoz (Béjar).
Manuel Allú.
Francisco Castro.
Lucas Lorenzo.
José López García.
Juan Martín Hernández.
Antonio Crespo.
Isidro Verbena.
Alberto Pérez.
Vicente Puertas.
Jesús Miñambres.
Críspulo Baza.
Nicolás Tellez de Meneses.
Lorenzo Lozano
Luis Beltrán.
Pablo Pérez García.
Lucio Santa Catalina.
Carlos Hevia.
José Hernández Sanz.
Francisco Martínez.
B. Carlos Martín (Aldehuela de la Bóveda.
Teófilo Albertos.

* * *

Los favorecidos con la suerte pueden pasar desde hoy hasta el lunes 22, á las doce de la mañana, por la administración de EL ADELANTO, Rúa 25, donde se les entregará la tarjeta de asistencia á la jira, con las correspondientes instrucciones para la mejor organización de la excursión.

* * *

Los **cincuenta lectores** de EL ADELANTO serán trasladados á la estación cómodamente en diversos coches y automóviles. Allí se les entregará un billete de ida y vuelta á la inmediata estación de Arapiles, valedero para hacer el viaje en el tren de la tarde y regresar á esta en el que llega á las diez de la noche.

El número extraordinario de El Adelanto

dedicado á conmemorar el primer centenario de la batalla de Arapiles contendrá, entre otros fotograbados,

El plano del teatro de la guerra antes y después de la acción.

Retratos de los caudillos más famosos.

Estado actual de los Arapiles.-Calles del pueblo.-Detalles del mismo.

Fotografías de actualidad local.

TEXTO

Además de varios trabajos literarios de escritores salmantinos,

Un artículo escrito expresamente para dicho número de EL ADELANTO, por su alteza real la infanta doña Paz de Borbón.

Un estudio de la parte principalísima que los portugueses tomaron en la batalla, por un prestigioso militar portugués y afamado escritor.

Han ofrecido así mismo su colaboración los señores Canalejas, Salvador, Luque, Bretón, Unamuno, etc.

OBRAS PUBLICAS

Cañizal á Piedrahita.

Por el ingeniero encargado se ha remitido al ingeniero jefe la liquidación del trozo segundo de la carretera de Cañizal á Piedrahita.

Barbadillo.

Ha sido informado el expediente y proyecto de don José Vaquero García para alumbrado en Barbadillo.

Licencias.

Se conceden las siguientes licencias:

A don Manuel Blázquez, vecino de Guijuelo, para reedificar una casa.

A don Daniel Gajates Martín, vecino de Yecla, para lo mismo.

A doña Olimpia Vicente Corral, de Sancti-Spíritus, para lo mismo.

A don Domingo Bernardo Calvo, de Sancti-Spíritus, para lo mismo.

Una instancia.

El contratista don Jorge Mateos solicita tres años de prórroga para terminar las obras del trozo tercero de Vitigudino á Sequeros.

Autorización.

Se remite al alcalde de Peñaranda autorización para que don Demetrio Rodríguez pueda abrir tres pasos de cuneta en la carretera de Cañizal á Piedrahita, trozo quinto.

Indemnizaciones.

Para elevarlas á la Dirección, ha sido remitido al ingeniero-jefe el presupuesto de las indemnizaciones del personal facultativo, de la reparación de la carretera de la estación de Robliza-Quejigal á Matilla de los Caños, kilómetro 1 al 4.

De Zorita á Peñaranda.

En la semana última se ha celebrado la recepción provisional del camino vecinal de Zorita de la Frontera á Peñaranda, sección de Zorita á Aldeaseca de la Frontera.

Asistieron á la recepción el ingeniero jefe señor Pérez Toresano, el ingeniero encargado don Manuel Sacristán, el sobrestante, don Sinforiano García, el diputado á Cortes don Eustaquio Avila y el diputado provincial señor Arenillas.

De Mancera de Abajo á Peñaranda

Los mismos señores que asistieron á la recepción del camino vecinal de Zorita á Peñaranda, de que damos cuenta en la anterior noticia, visitaron más tarde los trabajos del camino de Mancera de Abajo á Peñaranda.

Estas obras se terminarán probablemente á fines del próximo Octubre.

DEL CRIMEN DE CESPEDOSA

Una interviú y unos datos

Los momentos antes del crimen.-Soler y "el Brujo„ estuvieron juntos tres horas.-Larga conversación.-La separación.-Dos detalles.-Esperemos...

Sigue siendo grande la escasez de noticias relacionadas con la marcha del proceso que se instruye con motivo del asesinato de Leopoldo Soler, médico titular de Cespedosa de Tormes.

Y cuanto mayor es la escasez de noticias, más grande es también la ansiedad por conocer alguna interesante nueva, que traiga á este trágico suceso alguna luz y evite, como se teme, que quede impune si este misterio tremendo que le rodea continúa, y sigue, además, la impenetrable reserva de los detenidos, si es que éstos saben algo del delito de que se les acusa como supuestos autores ó cómplices.

Nosotros, por nuestra parte, hacemos cuanto podemos para saciar, en parte, la pública curiosidad, y de paso, por si podemos llevar al sumario algún dato que merezca el honor de ser tenido en cuenta.

Y en este sentido, y colocados en este asunto, en una actitud de noble independencia, seguimos trabajando, no sin vencer grandes dificultades que á nadie se le ocultarán ya que caminamos por el lado opuesto del Juzgado é inquirimos noticias alejados en un todo y por todo del sumario que se instruye, cuyo secreto respetamos en absoluto.

Y prueba de esto que decimos, es la siguiente interviú que anoche tuve el gusto de celebrar con una persona que ha estado varios días en Cespedosa, los días siguientes al suceso, íntimo del infortunado Leopoldo Soler, y cuyo nombre reservamos, porque así nos lo ruega el propio interesado.

* * *

Bien pudiéramos titular esta interviú con el encabezamiento de *dos pistas que se pierden*, ya que ha de referirse á lo que Leopoldo Soler hizo en el día del crimen, desde las seis y media de la tarde hasta la una de la madrugada, hora en la que ya se dejó de saberse de él, y á lo que también hizo Ciriaco Hernández *el Brujo* aquel día durante algunas horas, y sobre quien recaen sospechas de supuesto autor, entre otras cosas, por haber sido hallados en su casa dos cuchillos, uno de ellos manchado de sangre, que hasta hoy no sabemos si será de oveja, como *el Brujo* aseguraba, ó será humana.

Esta persona con quien hablamos anoche, nos merece crédito; ha estado, desde los primeros momentos del suceso, en Cespedosa; ha inquirido, ha indagado cuantos datos juzgase dignos de figurar en el sumario y nos ha hecho una tan racional descripción de cómo debió ocurrir el trágico suceso, que si no fuera por motivos de delicadeza fáciles de comprender, publicaríamos con las debidas reservar. Pero no, concretémonos sólo á reproducir hechos concretos y probados, y hagámoslo con la imparcialidad que hemos puesto en todas nuestras informaciones sobre este brutal crimen.

* * *

Nuestro amigo, amablemente, cortésmente, nos dijo á nuestras primeras preguntas:

—Pregúnteme, amigo Sánchez Gómez, todo lo que quiera. Deseo hacer constar algunas cosas que conviene dejar bien sentadas y deseo también decir lo que yo sepa, sucedidos concretos y probados con los hechos.

—Sí, algo se ha fantaseado sobre la vida que Leopoldo Soler hizo el día y la noche de su inesperada muerte.

—Ciertamente, y á eso voy antes que nada. A decir que Leopoldo Soler, de carácter enérgico, algo violento si se quiere, pero generoso, bueno, campechano y caritativo, no era el terror de Cespedosa, ni mucho menos. Sencillamente fué un hombre que no permitió nunca que se le *achicase*. Ni fué bravucón, ni fué matón.

—Conformes, amigo X.

—Además, sobre la vida de Soler, sobre todo en la noche del crimen, se ha fantaseado. Yo le diré, amigo Sánchez Gómez, lo que hizo aquella tarde y aquella noche. A la vez, le diré algo de *el Brujo*.

—¿...?

—Leopoldo Soler cenó temprano, antes del obscurecer.

—¿A qué hora?

—A las seis ó seis y media. A esta hora salió de casa.

—¿Y á dónde fué?

—Al salir de casa se dirigía por la calle de la Fragua hacia la plaza del pueblo. Al pasar por la calle de la Fragua, se encontraba en la taberna de Daniel Gil, el hoy detenido Ciriaco Hernández *el Brujo*.

—¿Dónde estaba *el Brujo?*

—Cerca de la puerta de la taberna. Al ver *el Brujo* á Soler, le llamó.

—¿Y acudió Soler?

—Sí, como siempre que le llamaba alguien. ¡Era hombre que ni negaba á nadie el saludo, ni rehusaba amistades.

—¿Y qué le dijo *el Brujo?*

—Según parece, *el Brujo*, al ver á Leopoldo y llamarle, le dijo: "Señor médico, ó me paga usted una copa ó se la pago yo á usted„. A lo que Soler respondió: "¡Hombre, sí por eso de pagar... á mí qué más me da.„

—¿Y entró en la taberna?

—En el acto. Soler tomó, no vino, sino un refresco (limón ó zarza).

—¿Qué hizo después?

—A lo que parece se le vió salir al cabo de un rato con *el Brujo*.

—¿Y á dónde fueron?

—Siguieron calle de la Fragua arriba hacia la iglesia. En el atrio de ésta, junto á una cruz de piedra que

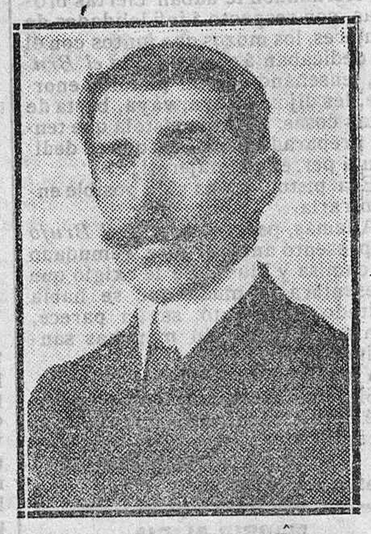

La víctima del crimen de Cepedosa don Leopoldo Soler.

allí se eleva, *el Brujo* y Soler estuvieron parados, siempre charlando,

—¿En buenos modos?

—Al parecer sí. La conversación, desde luego, debía de ser íntima é interesante, por lo continuada y lo insistente.

—¿Desde la cruz de la iglesia á dónde fueron?

—Siguieron la calle arriba y penetraron en la plaza.

—¿Los vió alguien?

—Indudablemente, puesto que en la plaza, á las puertas de las casas, había gente tomando el fresco.

—¿Y siguieron andando?

—No; se pararon cerca de la puerta de la casa donde vive Eduvigis Castro, esposa de Rafael Marcos. Allí permanecieron otro largo rato charlando, siempre demostrando interés en la conversación.

—¿Y hablaba violentamente?

—No; la conversación era tranquila. Al cabo de un rato siguieron andando, y juntos, sin dar señales de agitación alguna que indicase riña ó disgusto, fueron á la taberna de *Castorete*, sita en la plaza misma, en la acera enfrente de la casa de Eduvigis.

—¿Y allí qué hicieron?

—Sentáronse con otras personas y se formó una tertulia, hasta las nueve y media de la noche, hora en que *el Brujo* se marchó.

—¿Y Soler quedó en casa de *Castorete?*

—Sí. Y de *el Brujo* no volvió á saberse más. Su pista se perdió por completo, hasta las seis de la mañana del día siguiente al del crimen que fué detenido, cuando se dedicaba á segar en unas tierras cercanas al río y distantes del pueblo una legua ó más.

* * *

Nuestro amigo siguió diciéndonos:

—A las diez de la noche, próximamente, abandonó Leopoldo Soler la tertulia de casa de *Castorete*.

—¿Y hacia dónde fué?

—Parece ser que se dirigió á su casa.

—¿Y entró en ella?

—No lo sé; lo cierto es que volvió á abandonar las inmediaciones de su casa, marchando á ver un enfermo cerca de la taberna de Froilán, inmediata á su casa, en una calle adyacente. Al ir á ver al enfermo, Leopoldo debió de oir tocar la dulzaina en la taberna de referencia. Y á ella fué.

—¿Hasta qué hora estuvo allí?

—Hasta la una de la madrugada, próximamente.

—¿Y salió solo?

—No, con Eugenio Castro y Eleuterio Gil, jóvenes que al salir, le dijero:—¿Va usted para casa, señor médico?—Sí, les contestó. Pues entonces le acompañamos. Y en efec-

(c) Universidad de Salamanca

to, echaron á andar, y Soler les dijó:—¿Y dónde vais ahora vosotros? A lo que los mozos le dijeron:—De ronda. Y Soler replicó: Pues yo también me voy de ronda. Y se separaron.

¿Y á dónde fué?

Aquí se pierde por completo la pista de Soler. Pero según todas las suposiciones, se dirigió á la taberna de Daniel, sita en la calle de la Fragua, cerca de su casa. La taberna debió encontrarla cerrada, y entonces se cree que, pasando por delante de su casa, se dirigieron por la calle de Pablo Prieto a la taberna de *Clavelino,* que también encontró cerrada. Entonces se dispuso á regresar á su casa, siendo asesinado en la misma calle de Pablo Prieto.

Y esta es, terminó diciendo nuestro amigo, la relación exacta de la vida de Soler en la noche del crimen y la de *el Brujo* De lo que pudo ocurrir después, no sé nada; pero yo le daría á usted una explicación racional del suceso y además le demostraría que á Soler, por las heridas que presentaba y por la posición que su cadáver tenía, pudo matarle una persona sola.

* * *

Ahí quedan redactados estos datos nuevos, completos é interesantes que nuestro amigo nos facilita.

Ahora, por nuestra propia cuenta, diremos que la opinión pública y las personas interesadas en el descubrimiento del crimen, van rectificando las primeras versiones de cómo debió ocurrir el crimen y cuántas personas debieron intervenir en él.

La opinión general cree ya, en contra de lo que en un principio se afirmó, que la muerte violenta de Soler fué producida por una persona sola, y ya, á estas horas, no hay quien crea que intervinieron varias.

Y con respecto á los variados y diversos detalles que han rodeado la personalidad de *el Brujo*, sabemos por conducto fidedigno que á Ciriaco Hernández le daban ciertas bromas, con respecto á infidelidades de mujeres, los mozos que juntos con él se dedicaban á segar, y que *el Brujo*, enseñándoles un pistolón enorme, les dijo: "¡Vaya, vaya, basta de estas cosas. Mirar la pistola que tengo preparada para esos que se dedican á perseguir mujeres!„

Esa pistola no ha sido posible encontrarla.

Además, parece ser que *el Brujo* se presentó ante el juez, remudado de camisa y blusa. Se le exigió que presentara la muda que se había quitado y presentó, según parece, una sucia, pero sin manchas sanguinolentas.

Y nada más por hoy.

Sigamos esperando hasta ver en qué pára este misterio que rodea al suceso.

J. SANCHEZ-GOMEZ.

Salamanca, 17 VII-912.

MADRID AL DIA

Toros y politica

—Está para decaer la afición taurina.

—¿En qué lo conoce usted, si ahora precisamente es cuando ha llegado á su colmo?

—Pues en eso. Cuando una cosa llega al máximum, por fuerza tiene que decrecer. Lo que no crece, mengua; es una ley natural y, por tanto, ineludible.

—Tiene usted razón hasta cierto punto. Los Niños Sevillanos, en la última corrida, no han sido lo que fueron... Y dice usted verdad, en cuanto á la afición se refiere, hasta la próxima temporada. El toreo no está sujeto como todo á la ley general: crece y mengua, mengua y crece, y sigue siempre en sus trece.

—Entonces le pasa como á los crímenes amorosos. Creíamos ya caducados á los pasionales asesinos de mujeres agraciadas y negativas, porque dos de éstas habían invertido el problema, y el problema continúa como antes, según ha demostrado ese pobre jorobeta muerto por sí mismo en la calle del Prado, número 17. ¡Siempre el hombre contra la mujer; siempre, ó casi siempre, puesto que hay excepciones, el varón encarnizándose con la hembra!

—Este caso es muy dudoso. El agresor é interfecto tenía trastornado el juicio; además del mal de su joroba le aquejaba otro en el cerebro. Fíjese usted en que, antes de morir, se firmaba *Un cadáver*, dirigiéndose al juez de guardia, y en que decía tener un hijo de otra señora, aunque no estaba muy seguro de si su hijo era su hijo.

—Le pasaba lo propio que al señor Canalejas.

—Mejor dirá que al señor Moret, pues ignora en rigor si la ley de Jurisdicciones se la debe á sí mismo ó á don Antonio Maura.

—No, señor; yo me refiero al señor Canalejas.

—Es usted un porfión.

—¿Querrá usted saber...? Digo don José Canalejas, porque todo cuanto ha hecho hasta hoy lo ha hecho en la duda de si procedía de su personal arbitrio ó del arbitrio conservador maurista.

—No lo hará usted bueno.

—Sí lo haré. ¿No ha dicho constantemente don José que estaba secuestrado?

—Dejémoslo ahí. Vayamos á Portugal.

—Vamos á donde á usted le plazca. Y mejor si el punto de nuestro destino es un lugar caluroso. Yo no puedo resistir el frio que hace en la corte.

—¡Qué engañados han ido los que se han ido de veraneo!

—Mucho. Pero volvamos á Portugal.

—Precisamente cuando de allí vuelve don Rodrigo Soriano.

—Porque ya ha concluido su *misión;* no hay armas que descubrir, ni enemigos que combatir, ni proyectos antirrepublicanos que desbaratar.

—Pero hay reclamaciones diplomáticas.

—Ese es el toque. Y aquí es donde quiero yo ver al señor Canalejas.

—Pues ya le ve usted. ¡Cuán prudente, cuán discreto y cuán taciturno! El lo ha dicho: —¡Procederé en esta ocasión como procedí en el problema franco-hispano.

—Procedió. Luego, ¿están terminadas dichas negociaciones?

—Terminarán á fin del presente Julio.

—En la misma fecha que la prórroga para adquirir voluntariamente las cédulas personales.

—Indefectiblemente.

—¿Y no cree usted en otro movimiento antirrepublicano portugués?

—Lo supuse cuando entró en Cascaes un barquito nuestro. Mas ahora no veo ni siento sino las molestias y los gastos que nos ocasiona la vecina República con su dichosa aunque perturbada integridad. También lo ven y lo sienten los gubernamentales españoles.

—¡Hum! Mal me huele la cosa. Paréceme, amigo Teótimo que, aun no siendo ya tiempo de corridas, vamos á tener corridas.

—No es tiempo en Madrid, pero sí en otras partes.

—Pues á otras partes me refiero... ¡Anda, ve, y díselo al Gallo!

ARGOS.

COMENTARIOS

La cuestión de la frontera

Me ha sorprendido enormemente la nota oficiosa del Gobierno portugués, quejándose del Gabinete de Madrid.

A la puerta de mi casa riñe una familia; el padre es impotente para contener el escándalo diario y pretende que yo, su vecino, separe á los contendientes y meta los revoltosos en mi casa para que me roben la paz. ¿Es esto serio? ¿No es mucho más lógico que yo disuelva los revoltosos á cintarazos ó, por lo menos, con una manga de riego?

En Portugal se ha establecido, no digamos que se ha consolidado, la República. Pero hay gentes descontentas que quieren variar de régimen; allá el Gobierno y los revoltosos.

Estos revoltosos viven pacíficamente en nuestro país. El Gobierno portugués afirma que se trata de partidas sueltas, pero es el caso que estas partidas sueltas no le dejan vivir y que exige, con modales un tanto descorteses, al vecino que procure la paz, que les hostilice, que no les deje vivir, que les interne y que ponga tierra de por medio.

La cuestión de la frontera no preocupa á nadie. En Orense y en Pontevedra, únicamente, los aldeanos están encantados del dinero que derraman los conspiradores. Lo más divertido del pleito es la actitud de los republicanos españoles. No se puede conspirar —gritan— y ellos, tan poco amantes del orden, quieren que á toda costa se restablezca en el país vecino. Resulta chistosísimo Soriano hablando de la autoridad legalmente constituída.

Me divierte extraordinariamente Pablo Iglesias negando el derecho de conspirar en el país vecino y proclamando la urgencia y la necesidad de la conspiración dentro de la propia casa.

Es un incidente lamentable para nuestros revolucionarios. Ellos están obligados á callar, cuando menos. A mí, personalmente, me tiene sin cuidado que en Portugal haya un presidente de república como un monarca constitucional; tanto monta lo uno como lo otro. Deploraría, si no me divirtiese grandemente, esa excitación de los diarios republicanos para que se persiga á los emigrados. Si vuestros políticos de la izquierda niegan la legitimidad de la revolución, ¿para qué la pregonan ellos á todas horas?

Bien es verdad que todos ellos son gentes de buen humor y que eso de levantar barricadas se quedaba para nuestros inocentes abuelos del 54 y del 68. Alguien ha dicho que la postura republicana, en España, es la manera más elegante de servir á la Monarquía.

José SANCHEZ ROJAS

SUCESOS PROVINCIALES

Tremenda desgracia.

Un hombre muerto.

En el kilómetro 15 de la carretera de Puente del Congosto á Béjar y en el punto denominado Correonelo, se le volcó el carro que guaiba cargado de maderas al vecino de Cespedosa, Gregorio Cornejo Castro, de cuyo vuelco resultó muerto instantáneamente.

Según manifestación de don Pedro Cornejo, hermano del interfecto y un criado de éste que le acompañaban, comprobado por el juez de Puente del Congosto que instruye diligencias y la Guardia civil de aquel puesto que lo participa, el vuelco fué producido á consecuencia de haber salido la yunta en precipitada carrera á beber agua á una laguna próxima al lugar de la ocurrencia, fuera de la carretera, sin que se pudiera evitar tal desgracia.

Dr. Herrera.

De la Facultad de Medicina de Salamanca. Partos y ginecología. Consulta diaria de ONCE á DOS.—Avenida de Mirat, 6 - Salamanca.

CUESTIONES MERCANTILES

Comerciantes y dependientes

Se llegó á un acuerdo.-Una asamblea y dos reuniones.-Sustitución del día 1.° de Mayo.-Nuevas horas de abrir y cerrar los comercios.-Penalidades.

En la Cámara de Comercio se reunieron las comisiones de jefes, compuestas por los señores don Mariano Rodríguez Galván, don Ricardo González, don José Cuello Calón, don Aniano Martín, don José Núñez, don Luis Martín, don Hipólito M. Morán, don Juan José Gómez, don Lorenzo Sánchez, don Miguel Santos, don Arturo Pozueta, y se adhirieron don Primitivo Muñoz, don Casto Mulas y don Nicolás Albertos, y por la sociedad de dependientes, don Víctor Mulas, don Vicente Rodríguez, don Ulpiano Hernández, don Francisco A. Martín, don Dalmacio González, don Feliciano Blanco y don Alejandro Fernández.

Abierto el acto por don Mariano Rodríguez Galván, hizo uso de la palabra don Víctor Mulas para sostener y defender las bases de la proposición objeto de la reunión, haciendo resaltar las corrientes de armonía que animaba á la Junta de la asociación de dependientes al objeto de orillar, de común acuerdo y definitivamente, las pequeñas diferencias que separaban el criterio de ambas comisiones.

Después de dar lectura al documento modificado y de ligeras discusiones, fueron aprobadas las bases siguientes:

Los meses de Noviembre, Diciembre, Enero y Febrero, la apertura á las ocho y media y cierre á las siete de la noche; Marzo, Abril y Octubre, á las ocho y media de la mañana y ocho de la noche; Mayo, Junio, Julio y Agosto, á las ocho de la mañana y nueve de la noche, respectivamente; los domingos y días festivos, será obligatorio el cierre á las dos de la tarde.

No se abrirán ninguna clase de establecimientos en los días 1.° de Enero, Jueves Santo, Jueves de la Ascensión, Jueves de Corpus, 1.° de Noviembre y 25 de Diciembre.

Queda suprimido el 1.° de Mayo por otro que ha de señalar la comisión mixta nombrada al efecto.

Los días que se hace fiesta sin serlo oficialmente se cerrará á las tres de la tarde

Los establecimientos que no tengan dependientes deberán cerrar á iguales horas que los demás.

El mes de Septiembre, y desde el sábado santo al jueves siguiente, que se celebran las tradicionales ferias, quedan en libertad completa para la apertura y cierre de sus establecimientos.

Para los efectos de las condiciones adicionales presentadas por la asociación de dependientes de comercio quedó nombrada una comisión de jefes y dependientes y cuya comisión se reunió ayer para activar los trabajos que se le han encomendado.

Bases de los acuerdos tomados en la asamblea general celebrada por los dependientes de comercio é industria el 12 de los corrientes, para contestar á las bases propuestas por las comisiones de los jefes en sus distintos ramos.

Con respecto á la que se denomina con la serie B que se refiere á los gremios de tejidos por mayor y menor, mercerías, bisutería, quincalla, etc., etc., quedan aprobados sus capítulos 2.°, 3.°, 7.°, 8.° y 9.°, proponiendo con respecto al primero sean variadas las horas de apertura y cierre en la forma siguiente: para la primera, á las ocho y media de la mañana, y para la segunda, á las siete de su noche, condición que no altera el ofrecimiento y cuya modificación se juzga necesaria por convenir mejor para la organización de clases que durante esta época han de establecerse.

Respecto al artículo 4.° se aprobó una proposición presentada en dicho acto por la cual se solicita sea el cierre á la una de la tarde.

Con relación al capítulo 5.°, la asamblea acordó fuera solicitado como fiesta el 1.° de Mayo, en atención á la costumbre de respetarse como tal, desde hace algunos años.

Para los efectos del artículo 6 consideró necesario sean fijados aquellos días que se refieren á esta condición y señalada la hora de las tres de la tarde para su cierre.

Por último, concedió á su Junta directiva amplias facultades para llevar á cabo la resolución de estos asuntos.

Condiciones adicionales.

1.ª Terminadas y una vez aceptadas por ambas partes las bases que se convengan, se procederá por una ponencia, que se nombrará á este efecto, á la redacción de documento que se hará por triplicado á un solo efecto, y estos serán requisitados con la firma de cuantos jefes se hallen conformes, de cuya labor quedará encargada una comisión mixta.

2.ª Un ejemplar quedará depositado en el centro consultorio de la Cámara de Comercio, otro pasará á la sociedad de dependientes de comercio y el restante se acompañará á la solicitud de legalización que de estos acuerdos ha de dirigirse al Instituto de Reformas Sociales.

3.ª Quedará acordada penalidad por la infracción de este convenio, cuya cuantía fijará este Instituto de Reformas sociales.

4.ª Será considerado como infractor, y quedará sujeto por lo tanto á la penalidad que se establezca, todo aquel que faltando á los compromisos adquiridos por estos acuerdos, quede demostrado el despacho de mercaderías á puerta cerrada, bien en su comercio ó domicilio particular.

"La Ciudad„

también dedicará un número extraordinario para conmemorar la batalla de los Arapiles.

Por esta razón no se publica el número del sábado, que será sustituído por el extraordinario, que aparecerá el martes.

La fiesta del Carmen en los padres Carmelitas

Con gran entusiasmo se celebró la fiesta de Nuestra Señora del Monte Carmelo, en la iglesia conventual de padres Carmelitas, de esta ciudad. El pueblo de Salamanca tributó el homenaje más cumplido á su amantísima Madre, que acreditó una vez más su ferviente devoción á la Reina de sus amores.

Desde las primeras horas de la mañana de ayer la afluencia de personas que se acercaba á recibir á Jesús Sacramentado era grande; dos misas de comunión general, una celebrada á las cinco y media y otra á las siete, por el señor provisor de la diócesis, fueron insuficientes para satisfacer los piadosos afectos de tantos devotos que anhelaban albergar en su pecho el pan de los fuertes, así que fué menester repartir sin intermitencia la sagrada comunión hasta casi el medio día.

A las diez de la mañana, según estaba anunciado, comenzó la misa solemne á toda orquesta, que fué hábilmente interpretada por la capilla de la Santa Iglesia Catedral, cuya dirección estuvo á cargo del reputado tenor don Hilario Goyenechea. El sermón de la misma, por el acreditado orador sagrado reverendo padre Secundino Martínez, prior de la comunidad de padres Dominicos, de esta ciudad, fué una perla oratoria, que con destreza sin igual supo engastar en la diadema esplendente de la Virgen del Carmen. Si la merecida fama de predicador elocuente de que el padre Secundino goza no la hubiera tenido el sermón de ayer, se la hubiera granjeado con creces; un respetuoso silencio hablará mucho más alto que todo ensayo de comentario que nosotros pudiéramos hacer de su valiosa oración sagrada. No dieron poco realce á fiesta tan solemne las diversas representaciones de los diferentes institutos con que Salamanca cuenta, representación de padres Agustinos, sin contar al reverendo padre rector, que con un desinterés que le honra, celebró la misa á las primeras horas de la mañana, de padres Dominicos, de padres Capuchinos, de padres Jesuítas y de padres Salesianos, tuvimos el gusto de ver en el coro de padres Carmelitas.

A las seis y media de la tarde, dió principio de nuevo la función, en la que después de una fervorosa plática, dió el reverendo padre prior al pueblo la bendición papal y acto contínuo tuvo lugar la procesión, en la que ofició el ya mencionado señor provisor de la diócesis y cantóse últimamente una bellísima despedida á la Virgen.

Los mercados de lanas y cueros

El mercado de lanas de Port-Elizabeth se presenta firme, con tono muy animado y campaña avanzando rápidamente. Los precios actuales para lanas y mohair, en peniques por libra, primer corte, son: "snow white„, extra superior, de 19 á 19 1/2; superior, de 18 á 18 1/2; corriente á superior, de 16 á 17; defectuosas, de 15 á 16; superior Cafrería, de 15 1/2 á 16; ordinaria, de 14 1/2 á 15 1/2 "Scoured„, común para tinte, de 6 3/4 á 6 7/8; común blanca, de 13 á 14 1/4.

En el Havre se han cotizado balas Buenos Aires en sucio, los 100 kilos, á 169,50 francos, con tendencia encalmada.

En Roubaix Tourcoing, lanas peinadas por kilo, á 5,82, con tendencia sostenida.

En Amberes, peinadas, cotrato B por kilo, á 5,70, con tendencia sostenida.

En Barcelona, las operaciones en lanas siguen generalmente paralizadas. Los únicos que operan son los pequeños industriales para cubrir necesidades perentorias.

La cotización es como la de las semanas anteriores.

En Constantina (Sevilla), hay pequeñas y grandes partidas de lana merina buena y descargada. Hasta ahora se ha vendido muy poca. Algunas partidas pequeñas se han adjudicado al precio de 64 reales arroba, y una importante de 1.500 arrobas, á 66. A este último precio se cree que venderían todos los ganaderos. En cuanto á existencias, se calcula de 6 á 7.000 arrobas de lana.

En Sigüenza (Guadalajara), ahora se empiezan á hacer precios, cotizándose la lana blanca del país á 15 pesetas arroba; negra, á 14.

En Puebla de Guzmán (Huelva) se ha vendido un millar de arrobas de lana, blanca dos terceras partes y negra la restante. Comenzó el precio á 58 reales arroba, terminando á 64. Ha habido competencia entre los compradores.

En Morón de Almazán (Soria), se cotizan las lanas por esta región á 54 reales arroba.

En Castro del Río (Córdoba), se cotizan las lanas blancas de 60 á 62 reales arroba; negra, de 58 á 60.

En Torquemada (Palencia), se cotizan: blanca fina, á 60; basta, á 58; negra fina, á 56; idem basta, á 54.

En Covarrubias (Burgos), á 58 reales arroba.

NOTAS DE SOCIEDAD

Han salido:

* Para San Sebastián, don Felipe de J. Alcalá, con su distinguida señora.

* Para Panticosa, don Fausto Sánchez Hernández, con su hijo Ernesto.

* Para su dehesa del Montalvo, nuestro respetable amigo don Amador Vicente y su distinguida familia.

* Para Burgos, el catedrático de Medicina don Arturo Núñez y señora.

* Para baños de Montemayor, doña Aquilina Hernández, esposa de nuestro particular amigo don Vicente Monset.

* Para Valladolid, don Jerónimo Ortíz de Urbina y don Angel García Ruiz.

* Para Baños de Montemayor con su simpática hija, don Felipe Pérez.

* Para Barcelona y Valencia, con su señora, don Casiano Juanes.

* Hoy salen para Figueira da Foz (Portugal), doña Antonia Núñez de C. Fernández y sus hijas, y la bella señorita Matilde Nicolou.

* En casa de sus hijos los señores de Rodríguez (don Ignacio), se encuentra nuestro respetable amigo don Juan Navarro Torrens y su distinguida señora.

* El subdirector en esta provincia de la compañía de seguros contra incendios La Catalana y delegado del Banco Vitalicio de España, don Arturo Gómez y Gómez, nuestro buen amigo, nos ha enviado un atento besalamano, anunciándonos su traslado de domicilio de la calle del Doctor Riesco, número 23, á la misma calle, número 51.

* La señora del capitán de Seguridad don Enrique Antón ha dado á luz felizmente un robusto niño.

Reciban sus padres nuestra enhorabuena.

VIDA RELIGIOSA

Fiesta Sacramental.

En la parroquia de Sancti Spíritus se celebrará el día 21 de Julio de 1912, á las seis y media, misa de comunión general para los cofrades de la Sacramental.

A las diez y media solemne misa con S. D. M. de manifiesto y sermón que predicará don Paulino Hernández Sierra, coadjutor de la parroquia.

Quedará expuesto S. D. M. hasta las siete de la tarde en que se rezarán la estación y el santo rosario, se hará la procesión con visita de altares, motetes y solemne reserva.

La parte musical estará á cargo de los niños de la catequesis, dirigidos por el maestro Bernal.

DE HUELGA

Reunidos ayer los obreros del ramo de construcción, que están en huelga, acordaron no someterse al laudo del tribunal industrial, y así lo han hecho saber al alcalde.

Con esta resolución queda en pie la huelga, que por un momento pareció próxima á terminar.

Sección de noticias

En el salón de la Asadería se celebró anoche una reunión de confianza, á la que asistieron encantadoras señoritas y distinguidas jóvenes.

A las dos de la madrugada terminó esta reunión, de la que los asistentes guardarán recuerdo grato.

El FERINOL, cura la **tos ferina,** bronquitis y toses rebeldes de los catarros agudos y crónicos.

Pérdida de un anillo

En la mañana del martes, 16 del actual, se ha extraviado un anillo, con tres brillantes, desde la plazuela de San Julián al arrabal del Puente. La persona que lo hubiera hallado y lo devuelva en la librería de Núñez, Rúa, 25, será gratificada espléndidamente. 4—2

Libramientos puestos al pago en la Delegación de Hacienda de esta provincia:

Don Francisco Martín, 245,29 pesetas; don José Piedecasas, 32,10; don Julio Gómez Bermejo, 1.039; herederos de Mirat, 1.482; don Ignacio Santos, 98 80; don Manrique Hidalgo, 251 97; don José Durán Cabezas, 716.30; director de Telégrafos, 178.40; doña Gregoria Mesanza, 650,04; don Joaquín Domínguez, 37,95; don Lucio Santa Catalina, 6,90; doña Josefa Duque, 44,46; doña Elvira Santano, 125; don Miguel Cerrudo, 312,50; doña Flora Bordallo, 30,87; doña Josefa Miguel del Corral, 49 40; doña Josefa Hernández, 74,10; don Joaquín Martín 185,26; doña Manuela Rodríguez Arias, 131,73; doña Moisés Rañada, 32,93.—Total, 5 725 pesetas.

Consulta de enfermedades de la boca y protesis dentaria, en el Gabinete Odontológico de Ludeña. Plaza Mayor, número 15, principal.

Recreo Salmantino.

El debut de la Santiaguito llevó anoche público numeroso y escogido al cine de la calle Espoz y Mina, que aplaudió ruidosamente.

La artista que hacía su debut merece los aplausos que se le tributaron porque tiene una bonita y esbelta figura, baila lo mismo bailes extranjeros que españoles y canta "couplés„ muy nuevos.

Las películas exhibidas eran muy bonitas.

El estreñimiento ocasiona numerosas enfermedades. Combátase con los **Grains de Vals,** laxantes, purgantes y depurativos. Dosis: uno ó dos granos al cenar. Venta en Farmacias.

Pídase **Sal Vichy-Etat,** para bebidas, y **Comprimidos Vichy-Etat,** en sus envases de origen. Rehúsese toda imitación.

¿Puede usted decir **Winter** tres veces al derecho y tres veces al revés? Se gratificará —**Véase el anuncio en 4.ª plana.**

Enfermedades de la vista.

Clínica del doctor Alonso.

Profesor del Instituto Oftálmico Nacional Plaza de la Libertad, núm. 9.—Salamanca. Consulta: de once á una.

En Peñaranda: el primer jueves de cada mes, Hotel Comercio.

En Ciudad Rodrigo: durante la segunda quincena del mes de Agosto, Hotel Salgado. a

Practicante de Farmacia.

Se necesita para interno con buena práctica y referencias Dirigirse á la farmacia y droguería de don Manuel Recio Sánchez, Doctor Riesco, 60. Salamanca —a—

Exijan siempre el ZOTAL ingles y desconfíen de otros desinfectantes de menos precio. 45—a—26

Para León y Vigo ha salido con su señora, el conocido industrial nuestro buen amigo don José Castaño.

Manifiesto.

Desde hoy hasta fin de Agosto se realizan con gran rebaja los artículos siguientes:

Abanicos, cadenas, blusas, cubrecorsés, percales, cefiros, piqués, muselinas, lanas, paños, calcetines y medias, etcétera, todos de la actual temporada de verano.

También se realizan infinidad de "retales„ á la mitad de su precio.

Comercio de Matías Marcto, plaza Mayor, número 1 (rincón). 8—1

ALSEDA Y ONTANEDA

(Santander). Abundantes y excelentes manantiales. Sin igual para enfermedades de la piel, nariz, garganta y oídos, matriz y anejos. Especialísimas para los catarros del aparato respiratorio y del digestivo y predisposición á contraerlos. Pídase guía al administrador.

Gran Hotel de Ontaneda, desde 8,50 pesetas. j—s.

Se ofrece para hacer trabajos de escritura á máquina con prontitud y economía. Rúa, 81, pr. 1. 8—4

Se venden al contado ó á plazos una casa en la calle de Bodegones, número 35; otra en la de Pedrocojos, número 3; otra en el barrio de San Vicente, calle 4.ª, número 11; otra en la Empedrada, número 11, y un local tienda con gran bodeja en la de San Justo, sin número. En la casa número 9 de San Justo darán razón. 15—8

Venta de fincas.—Se venden varias en término de Ciudad Real para labor y pastos, con abundantes aguas. Para informes, dirigirse á don M. José Lorenzo, Hotel Miracielo, Ciudad Real. 25—6

Se vende una casa en la Ronda de Sancti-Spíritus, número 55. Consta de planta baja y principal, tiene pozo y escusado y una cortina con salida á la carretera de 200 metros cuadrados. En la misma informarán. 15—9

Coche.—Se vende un familiar en inmejorable estado, con imperial. Informarán, camino de la Estación, 25.

Se vende en esta ciudad la casa número 6 de la calle de Tavira.

Para precio y condiciones, su dueño en el Corral de Guevara, 6. 30—21

En Casillas de Flores, se vende una finca llamada Cortina de la Iglesia, que hace de cabida 19 fanegas, cercada de piedra. Dará razón don Serapio Puig, calle de Madrid, 23 Ciudad Rodrigo. 15—7

Venta de casas.—Se hace de las señaladas con el número 47 de la Ronda de Corpus con accesoria al paseo de las Carmelitas, y número 15 del paseo de la Glorieta. Constan de planta baja, principal, paneras, cuadra, corral con pozo y pajar. En la última de éstas informarán.

Se vende una viña en el término municipal de Villamayor, de cabida de seis hectáreas, con buen fruto y en buenas condiciones. Del precio y condiciones, en Salamanca, plazuela de San Marcos, número 5. 15—13

Subasta.—A voluntad de su dueña y en pública y extrajudicial subasta, se venderán el día 30 del actual y hora de las doce de la mañana en la notaría de don Trifón Ledesma, Doctor Riesco, 29, las fincas siguientes:

Una casa enclavada en esta ciudad, extramuros de la puerta de San Pablo, carretera de Villacastín á Vigo que mide una superficie de 2 800 pies cuadrados, con su corral.

Un solar que constituía el antiguo colegio de Santa María la Blanca situado en las afueras de la puerta de San Pablo, en cuyo perímetro existen edificaciones en la parte del Norte, carretera de Villacastín á Vigo, propias para industrias.

Para tratar de precio y condiciones con su dueña doña Simona Hernández Garrido, afueras de la puerta de San Pablo, las que también se hallan de manifiesto en dicha notaría. h. 30 J.

Arrendamiento de dehesa en Extremadura.—Desde el próximo San Miguel, se arrienda por un período de tres ó cinco años, la magnífica dehesa denominada Fresnedoso de la Calera.

Está enclavada en el término de Malpartida de Plasencia, á dos kilómetros de la estación de la Bazagona.

Tiene extenso vaqueril y abundantes vegas en el Tietar, río que sirve de límite á la finca. Hay abundante heno de superior calidad en los tres prados que tiene adosados el vaqueril.

Pastos excelentes para ovejas y toda ella poblada de quejigos, robles, encinas y alcornoques, predominando estos últimos.

Tiene muy buenos abrevaderos.

Para más detalles y condiciones, dirigirse á su propietario don Juan Sánchez Ocaña y Clavijo, en Plasencia (Cáceres). 15—13

(c) Universidad de Salamanca

Información telegráfica de El Adelanto

De nuestro Redactor corresponsal en Madrid señor Rivera.

MADRID - PROVINCIAS - EXTRANJERO

Conferencia de las 5 y 6 mañana

Noticias del día.

Madrid 18.

El expolicía Iglesias, detenido.-Por una interviú de "El Duende de la Colegiata.,,

El Juzgado ha detenido al célebre expolicía portugués Iglesias, comprometido en las últi conspiraciones realistas.

La causa de la detención parece ser que se debe á la imprudencia é indiscreción de *El Duende de la Colegiata*, que al publicar una interviú con él celebrada, hizo público cuanto aquél le manifestara.

El expolicía Iglesias hízole manifestaciones importantes sobre el contrabando de armas para Portugal, confesándose como uno de los autores.

Al mismo tiempo participó á Fernández Arias *El Duende de la Colegiata,* el papel que había ejercido en la conspiración, afirmando que estaba dispuesto á internarse al frente de una columna de 100 hombres en territorio portugués.

...

Provincias.

De Pamplona.

La estancia del Rey.--Salida para San Sebastián.--Banquete á Villanueva.

Recíbense telegramas de Pamplona dando cuenta de la estancia de don Alfonso en aquella población.

El Rey asistió ayer al concurso hípico, presenciando las carreras de caballos y haciendo grandes alabanzas de los que ganaron los primeros premios.

En el concurso hípico se ha concedido un total de cerca de 14.000 pesetas entre premios en metálico y valor de los objetos de arte regalados.

Don Alfonso visitó después el nuevo edificio que se está construyendo con destino á hospital provincial, recorriendo detenidamente la obra y felicitando á la Diputación que costea las obras.

El Rey ha quedado satisfechísimo de las fiestas celebradas en Pamplona y del recibimiento y cariño con que contínuamente le ha agasajado el pueblo.

A las cuatro y cincuenta de la tarde, salió para San Sebastián.

Fueron á la estación á despedir á Su Majestad las autoridades, el general gobernador militar de la plaza y los jefes y oficiales de la guarnición francos de servicio, distinguidas personalidades y numeroso público.

Una compañía de infantería, con bandera y música, rindió los honores de ordenanza.

De San Sebastián.

Llegada del Rey.

A las ocho de la noche llegó don Alfonso á San Sebastián, procedente de Pamplona.

Inmediatamente marchó al Palacio de Miramar.

La lluvia que caía dispersó el gentío que aguardaba junto á la estación la llegada de Su Majestad.

El Rey embarcó en una lancha del puerto, subiendo á bordo del *Giralda* en compañía del marqués de Viana, conde de Grove, y señores Alober Careaga y Rodríguez Guerra.

El barco estaba iluminado.

El almirante jefe de la escuadra de intrucción fondeada en la bahía acudió á saludar á Su Majestad.

Después embarcaron también los ministros de Estado y de Marina.

El Rey cenó á bordo del *Giralda* á las nueve de la noche.

El *Giralda* zarpó después para Gijón.

De Huesca.

La odisea de un criminal.

Telegrafían de Huesca transmitiendo las declaraciones hechas á unos periodistas de la localidad que le interrogaron, por Vicente Aparicio, criminal detenido á consecuencia de delitos cometidos hace muchos años.

Vicente Aparicio relató á los periodistas su historia.

Confesó que en 1893 y por una disputa que tuvo, mató al concejal don Santiago Guillén.

Escapando de la justicia de los Tribunales, huyó á Francia.

Estableciose en Lourdes, trabajando en la construcción del ferrocarril á Samper.

Estando allí trabajando, fué herido, ingresando en el hospital.

Sospechando que uno de los enfermos le había sustraído un billete de 150 francos, le disparó un tiro.

El enfermo agredido murió á consecuencia de las heridas recibidas.

Condenado por los Tribunales franceses á quince años de prisión, fué deportado á Nueva Caledonia.

En compañía de otros compañeros de presidio, fugóse en una lancha, que naufragó á poco de salir de la colonia.

Los náufragos fueron recogidos por un barco inglés, que los desembarcó en Barcelona.

Vicente Aparicio marchó después á Huesca, donde ha sido detenido por la policía como autor de la muerte de Santiago Guillén, ocurrida, como ya hemos dicho, en el año de 1893.

De Cadiz.

La exposición de Jerez.

Dicen de Jerez de la Frontera que en el próximo Octubre se celebrará una exposición de productos agrícolas regionales.

La exposición será inaugurada por el Rey.

El Gobierno subvenciona la exposición con 50.000 pesetas.

De Murcia.

Una riña.

Participan de Murcia, que después de una acalorada disputa riñeron ayer los obreros Juan Martínez y Silvestre Fernández.

El segundo resultó gravemente herido de una puñalada que le dió su contrario.

El agresor ha sido detenido.

De Sevilla.

La Exposición de Artes é Industrias.

Presidido por el alcalde del Ayuntamiento, reunióse el Comité encargado de la organización de la Exposición que en breve se celebrará en Sevilla.

Adjudicóse la construcción del Palacio de la Industria y Artes decorativas á don José Bernedo.

Los hijos de Miguel Fernández, importante casa de la localidad, se han encargado de la construcción del Palacio de Bellas Artes.

El concurso de carteles anunciadores ha quedado desierto.

De Zaragoza.

El orfeón zaragozano. -- La huelga de albañiles.

Según comunican de Zaragoza, ha marchado á Málaga el orfeón de aquella capital.

Se les tributó una entusiasta despedida.

—Ayer se reunieron los patronos asociados de la huelga de albañiles pendiente.

Acordaron nombrar á una ponencia para que entienda en la solución del conflicto.

De Oviedo.

Para el recibimiento del Rey.

Notifican de Gijón, que se han ultimado los preparativos para el recibimiento de don Alfonso.

Llegan numerosos forasteros.

Las regatas, que se celebrarán mañana, comenzarán temprano.

Han sido bendecidos los balandros que tomaron parte en las mismas.

De Barcelona.

El viaje de la infanta doña Isabel.

Telegrafían de Barcelona dando cuenta de la estancia de la infanta doña Isabel en la ciudad condal.

La infanta almorzó con los señores Muntadas, Sanlley, Güell y otras personalidades.

Distinguidas familias fueron á cumplimentar á doña Isabel.

Esta visitó después el Parque y los museos de Artes y el congreso de Panadería.

Fué luego á la Universidad, firmando en el album del Claustro, y al Instituto de cultura para la mujer.

Visitó después el asilo Pastor.

Cenando con la infanta estuvieron los comandantes de los cañoneros *Temerario*, *Nueva España* y *Cocodrilo*.

Terminada la cena, fué doña Isabel á la fiesta de la Rabasada, organizada á beneficio de las víctimas del siniestro marítimo ocurrido á bodo del *San José*.

Asistió también doña Isabel al carroussel y al concurso hípico.

De la Coruña.

Barco alemán sospechoso.- Un muerto.

Dicen del Ferrol, que es esperado en aquel puerto el vapor alemán *Bayón*.

Sospéchase que traiga cargamento de armas para los monárquicos portugueses.

Las autoridades practicarán un registro para cerciorarse de la veracidad de este rumor.

—En un pueblo cercano, perteneciente al distrito del Ferrol, se desprendió un cable eléctrico que mató á un sujeto llamado Manuel Peri.

El cadáver quedó completamente carbonizado.

De Orense.

¿Paiva detenido?

En Orense corre el rumor de que Paiva Couceiro ha sido detenido en un pueblo próximo á Verín con una gran parte de la facción que capitaneaba.

Paiva Couceiro internóse en España, huyendo de la vigilancia que ejercen los soldados de la república.

De Pontevedra.

Quemando periódicos impíos.

En Tuy, dos sujetos, el coadjutor de la iglesia del Porriño y un relojero, excitados por las impiedades que incesantemente publican los periódicos de la mala prensa, quemaron un paquete de diarios madrileños, de significada tendencia liberal ó republicana.

Entre los periódicos que fueron arrojados á las llamas purificadoras por los enemigos de la mala prensa, figuran *El Imparcial*, *El Liberal*, *Heraldo*, *La Correspondencia de España, La Mañana, España Nueva* y *El País*.

De Burgos.

Las fiestas del centenario.- Discurso de Pidal.

Comunican de Burgos que continuaron ayer las fiestas en conmemoración del VII centenario de la gloriosa batalla de las Navas de Tolosa.

Hubo recepción en las casas Consistoriales.

Asistieron las autoridades civiles y militares y muchas personalidades distinguidas.

Después se verificaron las danzas típicas y desfile de jigantones por las calles de la población.

Presenciáronlo un gentío inmenso, formado por más de 200 mil personas

En el concurso del Tiro de pichón, ganó la copa de honor el señor Errazquin.

Por la noche se verificó la fiesta literaria en el teatro Principal, resultando brillantísima.

Todos los palcos y plateas estaban adornados.

Asistieron las autoridades, que presidieron el acto en compañía del arzobispo de Burgos y el obispo secreterio de la metropolitana de Toledo.

Leyéronse discursos y poesías por los señores Cuesta, Zurita y Cuevasyodan, que fueron aplaudidísimos.

Acto seguido, don Alejandro Pidal pronunció un discurso elocuente

Cantó á Burgos, al Rey y á la Patria.

Hizo grandes elogios de las instituciones medioevales, hablando del Cid, á quien consideró como el puro modelo y prototipo de los guerreros castellanos, que hacen patria con la punta de la espada y ponen todo su honor bajo la protección de la bandera.

Pintó el estado de la Europa durante el siglo XIII, considerando lo que habría sucedido á la España cristiana y como consecuencia á la Europa, si los ejércitos sarracenos no hubieran sido derrotados en las Navas de Tolosa.

El discurso notable de Pidal fué coronado con una entusiasta y larga ovación.

La fiesta literaria, en conjunto, ha resultado admirable.

Es menor cada vez la afluencia de forasteros, que en su mayoría marcharon después de la corrida.

De Melilla.

Conferencia de notables.-Dos moros enfermos piden ser reconocidos por los médicos. -Las ventajas de la ocupación.-Aldave promete visitar los aduares.

Los telegramas que se reciben de Melilla dan cuenta de la conferencia celebrada entre las autoridades militares de la plaza y los moros notables de la región.

La conferencia se celebró fuera de las fortificaciones de la plaza.

Asistieron los generales Aldave, Jordana y otros.

Por parte de los moros había muchos notables de las tribus de Benibuyagí y Mª Talza.

Traían plenos poderes para acordar cuanto tuvieran por conveniente para conseguir la completa pacificación del Rif.

También vinieron de la kábila de Clod Petis, que se unieron á sus compatriotas á poco de comenzar las conferencias.

Dos reunidos hablaron largamente sobre el estado del Rif, y los inconvenientes gravísimos que se habían originado á causa del alzamiento de los rifeños.

La conferencia duró más de dos horas. Los generales españoles puntualizaron la conducta que para el porvenir observarán con los moros prometiéndoles que serán garantizados todos los derechos que racionalmente deben garantizarse.

Terminada la entrevista, dos moros que estaban enfermos pidieron ser reconocidos por los médicos españoles.

Uno de ellos, de veinte años, vino á Melilla expresamente á ello.

Al despedirse de Aldave, los moros mostraron su profundo agradecimiento á los generales españoles por los contínuos beneficios que de ellos han obtenido y las grandes ventajas que les resultan de la ocupación española.

Manifestaron que jamás han gozado de tanta tranquilidad como ahora.

Aldave, al despedirse, prometió á los notables que les visitará en su territorio.

Los jefes moros que han venido á pactar con las autoridades, eran caracterizados por su odio á la dominación extranjera, y por que nunca quisieron entrar en tratos con nosotros.

Arrastrados por el ejemplo de estos, en breve vendrán los jefes del resto de las regiones del Rif.

Los moros que han asistido á la conferencia, prometen ejercer de intermediarios.

RIVERA.

GIJON (Asturias).-Temporada de verano.

Hermosa playa de baños, la mejor del Cantábrico.-Deliciosos alrededores.

Grandes festejos durante los meses de Julio, Agosto y Septiembre de 1912.

Regatas de ba andros.-Corridas de toros.-Aviación.-Veladas y conciertos.-Artísticas iluminaciones.-Verbenas.-Fiestas infantiles.-Recibimiento de los trenes botijos.-Baile blanco.-Distracciones marítimas.-Exposición de ganados.-Romerías.-Excursiones.-Funciones teatrales.-Partidos de foot-ball y lawn-tennis.

Temperatura y clima saludables. 10—2

VENANCIO GOMBAU

FOTÓGRAFO --Prior, 18.

Grandes talleres.—Aparatos modernos.—Gabinete independiente con luz artificial para estudios artísticos.

Primera casa en ampliaciones

Ampliaciones hasta tamaño natural, 12 pesetas —Precios económicos.—Seis postales, 3 pesetas.—Kilométricos en el acto.

Los domingos gran rebaja en los precios.

Seis postales, 2 pesetas.
Seis dijes, . . . 1 —

Los domingos, hasta las diez de la noche.—De ocasión se venden varios aparatos, fondos y muebles fotográficos.

Prior, 18.—Esta casa no tiene sucursales.—Prior, 18.

Oposiciones á Estadística

(Convocadas para el 4 de Noviembre, "Gaceta„ del 2 del actual)

ACADEMIA PREPARATORIA

Plaza del Angel, 31, 2.°, derecha.

Preparación completa para las próximas oposiciones á plazas de oficiales terceros dotadas con 2 500 pesetas, por los señores don Julio Gómez Bermejo, jefe de Estadística; don Eduardo García y López, oficial del cuerpo facultativo de Estadística y licenciado en Ciencias; don Fernando Felipe, profesor de la Escuela de Artes é Industrias.

El profesorado de esta Academia obtuvo en las últimas oposiciones los números 5, 8, 18, 19, 27, 28, 29 31 33, 40, 41, 49 y 50. 8—2

Liceo Escolar de San Ildefonso

Director: Don Fabián Villoria Méndez

LICENCIADO EN FILOSOFIA Y LETRAS

Plazuela de los Bandos, 5.—Salamanca.

Resultado de los exámenes de este curso: 14 matrículas de honor, 52 sobresalientes 98 notables, 119 aprobados y cinco para Septiembre.

El director no ejerce otro cargo más que el de la enseñanza.

Para detalles, dirigirse al director. 60—3

¡MADRES QUE TENEIS HIJOS!

¿POR QUÉ PADECER DE LOS PECHOS?

Usad la POMADA RALCO y os vereis libres de los múltiples y frecuentes padecimientos de las mamas.

Tarro: CUATRO pesetas.

Depósito exclusivo: Almacenes de droguería de don Justo Bajo Avila, San Justo, 2.

Colegio de Calatrava.

(SALAMANCA)

á cargo de los PP. Agustinos

Se admiten alumnos internos, medio pensionistas y externos de Bachillerato y primera enseñanza superior.

Para mayores detalles, pídanse reglamentos á la secretaria del Colegio.

Chocolat - Fondant

—— NUEVA CREACION.—PESETAS 0,50 LA TABLETA ——

¡¡OCASION!!

Copiadores de cartas papel primera: Uno 1,50 pesetas. Docena 15,00 —

Copiadores de cartas con papel japonés, especiales para la escritura de maquinaria, 2,50 —

Librería CALON. - Plaza Mayor, 33.

El Angel de la Guarda

COLEGIO DE SEGUNDA ENSEÑANZA

Incorporado al Instituto general y técnico de esta capital

San Pablo, 78.-Salamanca.

Enemigos de toda clase de bombos, nos limitamos á exponer que nuestro sistema de enseñanza ha producido en los tres cursos que lleva de existencia este Colegio, inmejorables condiciones.

El personal de este centro docente es titulado y forman los profesores parte de los tribunales oficiales de exámenes autorizados al efecto por la Real orden del 6 de Agosto de 1910.

Los alumnos son vigilados estrictamente y no salen del Colegio más que los jueves y domingos, acompañados del director ó inspector.

Las notas obtenidas pueden consultarse en los centros oficiales.

Se admiten internos, externos y medio pensionistas.

Vinos de Francos

Exmo. señor Conde de Francos.

Despacho único: Plaza de los Bandos, número 4 (izquierda), planta baja.—Teléfono, 138.

CLASES	PRECIOS EN ALMACEN	
	Botella 3/4 de litro.	22 botellas (16 1/2 litros)
Vino tinto superior.	0,75	
Tinto fino.....	0 30	6,25
Blanco de mesa...	0,50	10,50
Vinagre.....	0,40	8,25

Todos estos precios se entienden sin casco

Se sirven á domicilio los pedidos que excedan de seis botellas.

Estos caldos, analizados por el laboratorio municipal de Salamanca, no contienen ninguna alteración ni adulteración, carecen de substancias extrañas, siendo de excelentes condiciones para el consumo, según consta de las certificaciones expedidas.

Se arrienda un espacioso local para almacén, situado en el camino del cementerio. Para informes, Espoz y Mina, 8 30—a—5

Venta de fincas.—Se venden un monte ó dehesa con su casa, vivienda y corrales, poblado de encina, susceptible de facil roturación para dedicarle á cereales, de 135 hectáreas de cabida; y de un coto redondo, labrantío, con su casa, cuadras y almacenes, de 68 hectareas, ambas situadas en Becerril de Campos (Palencia) Para informes en el mismo punto de Becerril don Pedro Crespo, y en León, los señores J. Crespo y Hermanos. 20—a—20

Arriendo de una dehesa de buenos pastos.

Se arrienda para pastos una parte de la dehesa denominada "Posadillas„ en el término municipal de Sahugo y partido judicial de Ciudad Rodrigo, cuya extensión superficial es de 406 hectáreas, equivalentes á 907 huebras, próximamente

Para detalles y condiciones dirigirse al administrador de la misma en Salamanca, calle del Doctor Riesco, 43

Arrendamiento.

Se arriendan por cuatro años, á contar desde el 30 de Septiembre próximo los aprovechamientos de pastos, labor y montanera de la dehesa Valbellido, sita en término de Torrejoncillo, de cabida aproximada de 1.400 fanegas, de marco real, equivalentes á 907 hectáreas, 43 áreas y 84 centiáreas con buenos abrevaderos

Para tratar, dirigirse á don Eladio Marcos Calleja en Cáceres, ó en la finca; á don Manuel María Muro, en Coria, ó á don Juan de Peralta, en Navalmoral, en cuyos puntos estará de manifiesto el pliego de condiciones. 25—25

NEURASTENIA ∘ DEBILIDAD

se curan con

El mejor tónico VINO PINEDO

Farmacia de Urbina y en todas las buenas farmacias y droguerías.

Cruz, 6, y Gran Vía, 14 - Bilbao.

Gerardo González Moreno.

Corredor de Comercio.

Lonja de la Cárcel, núm. 8.—Salamanca.

(c) Universidad de Salamanca

LA NEW-YORK
COMPAÑIA DE SEGUROS SOBRE LA VIDA

EJERCICIO 1911

Seguros nuevos ultimados en 1911	Ptas.	979.601.111
Seguros ultimados vigentes	Ptas.	11.678.365.256
Importe del activo	Ptas.	3.803.803.814
Importe del pasivo legal	Ptas.	3.228.303.988
Fondos p ra reserva de utilidades y de previsión	Ptas.	575.499 826
Total de los ingresos del ejercicio	Ptas.	625.942.597
Total pagado durante el ejercicio á los dueños de pólizas	Ptas.	298.060.261
Anticipado á los asegurados durante el ejercicio	Ptas.	139.476.161

Número de pólizas vigentes 1.022.726.

Utilidades repartidas en efectivo en 1911 á las pólizas con participación anual expedidas en 1909; edad del asegurado, 30 años:

Vida entera, prima vitalicia... 16,57 %
Vida entera, 20 primas..... 15,07 %
Mixto de veinte años..... 12,51 %
} del importe de la prima anual.

Importe total de las utilidades que se repartirán en efectivo en 1912:

Ptas. 64.945.241

SUCURSALES DE LA COMPAÑIA EN ESPAÑA:
MADRID: Puerta del Sol, 13. BARCELONA: Paseo de Colón, 17.
SEVILLA: Hernando Colón, 2. BILBAO: Gran Vía, 1. 30—a—20
SALAMANCA: Plaza Mayor, 13, segundo, izquierda.

P. 14.116 2'12 Autorizado por la Comisaría general de Seguros, bajo la exclusiva responsabilidad de la Compañía de las cifras que en el presente se insertan.—F. 19.2

LA UNION Y EL FENIX ESPAÑOL
Compañía de Seguros reunidos.

Capital social: 12.000.000 de pesetas efectivas — **Seguros sobre la vida. Seguros contra incendios**

COMPLETAMENTE DESEMBOLSADO — **CUARENTA Y SEIS AÑOS DE EXISTENCIA**

Subdirector en Salamanca: Don Andrés Pérez-Cardenal

Plaza de la Libertad.

Vapores correos franceses

Servicio a Cuba y México por los magníficos vapores extra-rápidos

La Champagne
155 metros de largo, 10.000 toneladas de desplazamiento y 9.000 caballos de fuerza.

La Navarre
148 metros de largo. 8.663 toneladas de desplazamiento y 7.000 caballos de fuerza.

Salidas todos los meses: De Santander el 22 y de Coruña el 23.
Servicio á la Martinica, Trinidad, Venezuela, Colombia, Centro América y Pacífico, por los nuevos y magníficos vapores de dos hélices

Guadeloupe y Perou

187 metros de largo, 9.550 toneladas de desplazamiento y 6.000 caballos de fuerza. Salidas de Santander: cada cuatro semanas.

Agencias de la Compañía.

Santander, señores Vial Hijos, Muelle, 32.—Madrid, don Francisco Setuaín, Zurbano, 10, y Compañía Internacional de Vagones Camas, Palacio de la Equitativa.—Coruña, don Nicandro Fariña.—Barcelona, señores S. Talavera é Hijos Pasaje del Comercio.—Bilbao, señores Alfredo Hernández y Compañía, Campo de Albia-Eto, 2. 1—1

EMPLASTOS perforados americanos de fieltro rojo, ó sea bayeta encarnada del DR. WINTER

Los Emplastos de fieltro rojo de Winter
CURAN los catarros de pecho y bronquitis.

Los Emplastos de fieltro rojo de Winter
CURAN los dolores de los pulmones.

Los Emplastos de fieltro rojo de Winter
CURAN reumatismos y dolores del costado.

Los Emplastos de fieltro rojo de Winter
CURAN los dolores de espalda y riñones.

Los Emplastos de fieltro rojo de Winter
CURAN lumbago, ciática y otros dolores de este género.

Exíjase siempre la marca del Dr. Winter.
Mucho cuidado con las imitaciones. 1 mls v

"La cooperación médica española,,
Cruz, 24 y 26. - Madrid.

Esta compañía, de reciente fundación que cuenta ya entre sus accionistas á la mayor parte de los más prestigiosos médicos y cirujanos de esta capital y provincias, tiene el gusto de ofrecer á todos sus compañeros y á los señores farmacéuticos y veterinarios el material quirúrgico, de curación, higiene y desinfección que necesiten para su uso particular, hospitales, clínicas, etc., etcétera, á precios más reducidos que ninguna otra casa

Tiene también á la venta un número de acciones de su última emisión, y hace notar que los señores accionistas gozan de un descuento de 10 por 100 sobre los precios, ya muy baratos de su catálogo.

Catálogos se envían gratis á solicitud h 3 D.

Balneario de Santa Teresa (Avila)

CLIMA DE ALTURA: 1.236 METROS

Aguas radio-azoadas, bicarbonatadas, litínicas.

Aparatos respiratorio y digestivo, anemia, cloro anemia y convalecencia de enfermedades prolongadas.

Temporada: 20 de Junio al 20 de Septiembre.

ESTUFA DE DESINFECCION

Pídanse folletos ilustrados á don Antonio Royo, Hotel Comercio, Salamanca.

h 15 A.

Mala Imperial Alemana

COMPAÑIA DE VAPORES CORREOS

del Lloy Norte Alemán de Bremen

Servicio rápido al Río de la Plata

PROXIMAS SALIDAS

LÍNEA DE LA PLATA

Para Montevideo y Buenos Aires directamente, saldrá de Vigo el día 28 de Julio, el rápido vapor correo

GOTHA

Precio del pasaje en tercera, 126,10 pesetas.

Estos magníficos vapores emplean en la travesía de Vigo á Buenos Aires 16 ó 17 días. Llevan cocineros y camareros españoles para el servicio del pasaje de tercera clase, y camareras para atender debidamente á las mujeres y niños. Al pasaje de tercera no se le limita del paseo de cubierta, de cuyos pasillos puede disponer libremente para su esparcimiento. Se le da cama con ropa con fresco, comida á la española, variada y siempre con vino. Asistencia médica gratuita. La conducción de pasajeros y equipajes desde los muelles al vapor, se hace por cuenta de la Compañía. Los señores pasajeros deben presentarse en la casa consignataria dos días antes de la fecha señalada para la salida del buque. Para más informes dirigirse al Agente general en España Luis G. Reboredo Isla.—Vigo. Calle de García Olloqui, 19.

Actualidad literaria.

Don Diego de Torres Villarroel, ensayo biográfico, por don Antonio García Boiza, precio, 2 pesetas.

Madrid musical, por Joaquín Fesser, un tomo, 1,50 pesetas.

Francisco de Zurbarán, su época, su vida y sus obras, un tomo, 5 pesetas.

Poesías, por Gertrudis Segovia, un tomo, 3 pesetas.

De venta, en la librería de Núñez, Rúa, 25.

Imp. y Lib. de Núñez.

VACUNA SUIZA

Preparada por el Institut Vaccinal Suisse, de Berna, bajo la inspección del Estado.

Representante y depositario en Salamanca, Segundo Primo Sánchez, plaza del Mercado, 9.

Se recibe reciente cada ocho días la vacuna. 90—38

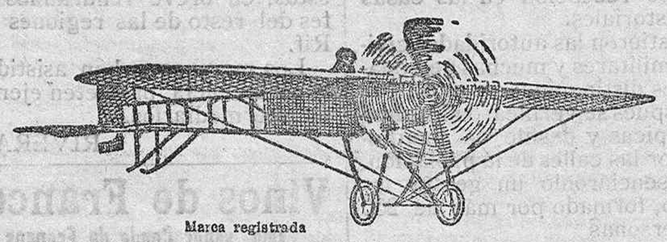

Marca registrada

SANATORINA MATEOS BLAZQUEZ

El rey de los antitérmicos y antineurálgicos.

Es el último adelanto de la ciencia para curar radicalmente sin atacar al corazón ni dilatar la pupila, *calenturas, mareos de los viajes ó embarcaciones, imsomnio, histerismo, gota, ciática, insolaciones congestivas, influenza ó dengue, menstruaciones difíciles* y todo dolor que dependa del sistema nervioso, como son los de cabeza *(jaquecas)*, cara, oidos ó cuerpo, y los llamados *reumatóideos,* procedentes de blenorragias mal curadas y que hasta el día no han pedido ser tratados por ningún medicamento.

De venta en las acreditadas farmacias de Europa y América.

Por mayor: En Madrid, Pérez, Martín y C.ª; Martín y Durán —Sevilla, José Marín y Galán.—Barcelona, Guillermo Llordy.—SALAMANCA, SEGUNDO PRIMO.—Ciudad Rodrigo, Gregorio G. Camisón.—Bilbao. Canivell Hermano.—Acebo, Lorenzo Pérez.—Cáceres, Francisco Cruz Quirós. Y para pedidos al representante general 100—74

DON CIRIACO S. CORCHO.-Torrejoncillo (Cáceres).

Compañías Hamburguesas.

Hamburg-Südamerikanische.
D. G.
Hamburg-Amerika linie.

Viajes rápidos por afamados vapores correos.

LINEA DEL PLATA

Para Montevideo, Buenos Aires, saldrá de Cádiz, admitiendo carga y pasajeros de tercera clase:

21 Julio, SALAMANCA
30 Julio, TIJUCA

Precio del pasaje en tercera clase, 100 pesetas.

Estos vapores ofrecen excelente acomodo y buen trato para pasajeros de tercera clase, llevando para el servicio de los mismos cocineros y camareros españoles. Las comidas, condimentadas á la española, son buenas y abundantes, con vino y pan fresco diarios. La asistencia médica, así como la de botica, es gratuita

La conducción de pasajeros y equipajes desde el muelle al vapor, se efectúa en vaporcitos por cuenta de la Compañía.

Los pasajeros deberán venir provistos de sus cédulas personales y demás documentos que necesiten según sus circunstancias, como así mismo de un certificado del juez de instrucción ó del juez municipal, acreditando no estar sujetos á procesamientos ni condena.

La llegada á Cádiz de los pasajeros deberá ser cuando menos un día antes de la salida del buque.

Para garantizar sitio en estos buques tienen que pedir los pasajeros que se le reserve, con la mayor anticipación posible. Para más informes, dirigirse á los agentes en Cádiz, señores Hijos de Evelio Lainez, calle Calderón de la Barca, 19. —2—

CALENTURAS

En cualquiera de sus formas, por rebeldes que sean, se curan con una caja de los

Sellos febrífugos de Dávila Díaz

por ser la fórmula más racional y científica para combatir el paludismo. Poco cuesta ensayarlo para convencerse.

Precio, 2,50 pesetas caja. De venta en Salamanca: farmacias de don Ramón Hoyos, don Jerónimo Ortiz de Urbina y don Felipe Alayo, y droguería de Fuentes. En Peñaranda: Farmacia y droguería de don Manuel Sánchez Bautista. Por mayor en Madrid: Centro Farmacéutico Nacional, Olmo, 4 y Martín y Durán, Mariana Pineda, 10.

Su autor farmacéutico de Palacios Rubios (Salamanca), les manda á todas partes por correo certificados, remitiéndole 2,75 pesetas en sellos. 60—a—35

LA CATALANA

Sociedad española de seguros contra incendios á prima fija

FUNDADA EN 1865

Acordada su inscripción en el Registro de empresas autorizadas por Real orden del Ministerio de Fomento de fecha 8 de Julio de 1909

GARANTIAS		PESETAS.
Capital social.	Suscrito	5.000.000
	Desembolsado	1.500.000
Reservas	Estatuaria	1.000.000
	Técnicas y de garantía	1.305.104,30
Primas del último ejercicio		2.6[illegible]0.391,45
Siniestros satisfechos		15 020.205,03

Domicilio social. - Barcelona: Rambla de Cataluña, 15, y Cortes, 624

Subdirector en Salamanca: D. Arturo Gómez y Gómez

Oficinas: Doctor Riesco, número 51

Autorizada la publicación de este anuncio por la Inspección de Seguros en 8 de Marzo de 19[illegible]2

Juan Carrara é Hijos

Calle Real.-GIBRALTAR

Agencia de vapores trasatlánticos para el Brasil y la Argentina

Servicio de las importantes líneas postales Italianas

Italia y la Ligure Brasiliana

PROXIMAS SALIDAS (salvo modificación).

Para Santos y Buenos Aires,
16 de Julio, el magnífico paquete BOLOGNA.
4 Agosto, el grandioso paquete GARIBALDI.
20 Agosto el magnífico paquete SIENA.

Precio del pasaje en tercera clase 150 pesetas.

Estos paquetes no invierten en la travesía más que de 12 á 14 días.
Nuestros vapores no están sujetos á cuarentena á la llegada a Buenos Aires.
Estos vapores no tocan en ningún puerto español.
En primera precios equitativos. Trato inmejorable; alumbrado eléctrico; pan y carne fresca y vino todo el viaje; comida abundantísima; médico, medicinas y enfermería gratis. Deben venir provistos de la cédula personal para el desembarque en Buenos Aires. Telégrafo Marconi.

Para pasaje y demás informes, acudan á Juan Carrara é Hijos, calle Real, Gibraltar.

Compañía "Chargeurs Réunis,,

LINEA DE LA PLATA

Viajes en 17 días por los vapores «Malte», «Ceilan» y «Onessaut».

Para Montevideo y Buenos Aires, directamente saldrá de Vigo el 18 de Julio, el magnífico vapor de dos hélices y 16.000 toneladas de desplazamiento

Malte.

Estos vapores no tocan ya en los puertos del Brasil lo cual les permitirá realizar en 17 días el viaje de Vigo á Buenos Aires. Si á esta rapidez de la travesía se añade las espléndidas instalaciones destinadas á los pasajeros de tercera, tal vez en los puentes donde antes iban los pasajeros de primera clase no será aventurado afirmar que los vapores «Malte», «Ceylan» y «Onessaut», son únicos modelos en su género y constituyen una verdadera novedad, un indiscutible progreso. Servicio de higiene perfecto en cuanto se refiere á retretes, urinarios, lavabos, lavaderos para ropa, baños y duchas. Alimentación abundante y bien condimentada á la española. Cocineros y camareros españoles.

Tres grandes comedores, uno interior y dos exteriores sobre cubierta, con mesas para 600 pasajeros á la vez. Puentes para esparcimiento y paseo de los pasajeros de tercera clase. Camarotes para familias, á precio módico. Lifteras de preferencia, á 25 pesetas cada una. Comidas de preferencia, á precios convencionales.

Para los mismos puertos, también directamenta, saldrá el 26 de Julio el magnífico vapor

Amiral Rigault,

que empleará sólo veinte días en el viaje de Vigo á Buenos Aires. Grandes comodidades, buena alimentación, excelente servicio. Cocineros y camareros españoles. Comidas de preferencia, á precios convencionales.

LINEA DEL BRASIL

Desde Vigo en 14 días á Río Janeiro, y en 17 días á Santos

Para Río Janeiro y Santos, saldrá de Vigo el 19 de Julio, el magnífico vapor

Amiral Fonrichon.

Para los mismos puertos, saldrá el 5 de Agosto, el nuevo y espléndido vapor

Amiral Villaret de Joyense

que realiza su primer viaje, y es la última palabra del progreso, del confort y de la higiene. Se puede decir, sin exageración de este vapor, que no hay más allá en lo que respecta á instalaciones para pasajeros de tercera.

Alimentación insuperable. Comidas de preferencia á precios convencionales.

PRECIOS DEL BILLETE

A Montevideo y Buenos Aires.—De diez años en adelante, 126,10 pesetas; de dos á diez años, 65 60; de dos años abajo, GRATIS.

Si hay dos menores de dos años en una sola familia, uno de ellos pagará medio pasaje.

A Río Janeiro y Santos.—De diez años en adelante, 126 10 pesetas; de dos á diez años, 65,60; de dos años abajo, GRATIS.

Si hay dos menores de dos años en una sola familia, uno de ellos pagará medio pasaje.

Agentes generales en España: ANTONIO CONDE, HIJOS, calle de Luis Taboada, Vigo —En La Coruña, plaza de Orense, 2.

C.ie générale trasatlantique française

Línea de la Habana y Nueva Orleans

Para la Habana y Nueva Orleans, saldrá de Vigo el 23 de Julio, el vapor

Californie.

PRECIO DEL PASAJE

A la Habana..... 212,10 pesetas.
A Nueva Orleans..... 231,10 »

Se expiden billetes por ferrocarril á Santiago de Cuba pagando un suplemento de 35 pesetas sobre el precio de la Habana.

PASAJES A SAN FRANCISCO DE CALIFORNIA

Se expiden también billetes á San Francisco de California, desembarcando en Nueva Orleans, al precio de 501,10 pesetas, pasaje entero, comprendido el billete del ferrocarril por la compañía Southern Pacific.

Camarotes de primera clase, interiores y exteriores; de familia y de lujo, para uno, dos, tres y cuatro pasajeros Camarotes de segunda clase. Confort, higiene, lujo, todo lo que puede apetecer el gusto más refinado. Telegrafía sin hilos.

Para informes, ANTONIO CONDE HIJOS, en Vigo.

Compañía Arrótegui.

Para la Habana, Matanzas, Cárdenas, Caibarien, Nuevitas, Santiago de Cuba y Cienfuegos, saldrá el 8 de Agosto, el vapor

Riojano.

Precios del pasaje. A la Habana, tercera clase, pasaje entero, 212,10 pesetas; medio pasaje, 114,10.—A los demás puertos, 237,10 y 126,60.

Para más informes dirigirse á los consignatarios,

ANTONIO CONDE, HIJOS.

ACADEMIA CENTRAL

de corte y confecciones parisién para señoritas, con patente de invención y reg privilegio.

Este sistema de enseñanza es el más sencillo que hasta la fecha se ha conocido con claras y sencillas explicaciones para cortar toda clases de prendas de señora y niños y ropa interior para caballeros; cuerpos ajustados sin costuras ni pinzas. Toda clase de prendas con facilidad, lo mismo en corte parisién como inglés. Clase especial para la carrera de profesora, dirigida por la inventora

DOÑA MARIA IBERO

Se admiten internas. También en esta academia se plisan faldas y toda clase de telas á precios económicos, se enseña á quien lo desee. Plaza Mayor, 44, pral., entrada por el calle del Concejo, frente á las máquinas de Singer.—Salamanca.

(c) Universidad de Salamanca