YA
HOJA del LUNES

Editada por la Asociación de la Prensa de Madrid. N.º 2253. 21 junio 1982. Director: José-Vicente de Juan 35 ptas.

Yugoslavia abrió el marcador

España: Del susto a la victoria (2-1)

Impresionante lleno en el estadio Luis Casanova, donde se jugó un partido decisivo para las aspiraciones del equipo español frente a los siempre difíciles yugoslavos. El susto fue de los que hacen época cuando abrió el marcador Gudelj, pero luego Juanito empataría de penalty y en la segunda mitad Saura lograría el triunfo

(Suplemento MARCADOR)

Declaraciones de Rodríguez Colorado

Sprint final para la autonomía

A las doce de la noche de ayer finalizó el plazo de presentación de enmiendas al estatuto de autonomía de Madrid, que entrará posiblemente esta semana en el pleno del Congreso de los Diputados para su aprobación.

José María Rodríguez Colorado, presidente de la Diputación Provincial de Madrid, en declaraciones a este periódico, opina que el verdadero alcance de la autonomía llegará a los madrileños no por la vía de las palabras, sino de los hechos.

(Página 9)

Con Sevilla como sede

Hoy habrá Parlamento andaluz

(Página 9.)

Por la LOAPA

El PNV desafía al Gobierno

(Página 8.)

Termina la tregua

Pánico en Beirut

Los soldados judíos están preparados para el asalto final de Beirut oeste, donde les esperan armados 10.000 palestinos, libaneses progresistas y sirios, a los que en las últimas horas se han sumado voluntarios iraníes y jordanos. Ante el temido baño de sangre, miles de habitantes de Beirut están abandonando la ciudad a pie y en coche. Cientos de automóviles se agolpan en las carreteras de salida. Todos quieren escapar, a pesar de que Israel ha prorrogado la tregua. Mientas tanto, las presiones múltiples pretenden obligar a la OLP y a su líder Yasser Arafat a renunciar a la lucha por la liberación de su territorio nacional. En la foto, los carros de combate aguardan la orden de marcha.

(Página 14)

EFE

Fin de una guerra

Iraq deja el suelo iraní

El Presidente iraquí, Sadam Hussein, anunció ayer que las tropas iraquíes han comenzado su retirada del territorio iraní, informa la agencia oficial de noticias iraquí.

Asimismo, manifestó que dichas tropas completarán su retirada hasta la frontera irano-iraquí dentro del plazo de diez días, agrega la agencia.

Nuevo TV Color Philips K-30

2009 Ministerio de Cultura

Información y reclamaciones del consumidor

En estos teléfonos y organismos se facilita información:

Instituto Nacional de Consumo. Teléfono 4353434 (información de trámites a seguir en caso de denuncia).

Ayuntamiento de Madrid. Teléfono 4485754 (reclamaciones e información sobre cualquier problema).

Jefatura Provincial de Comercio Interior. Teléfono 4312823 (demandas de los consumidores).

ACUDE (Asociación de Consumidores y Usuarios de España). Teléfonos: 4577993 y 4577966 (información y tramitación en todo tipo de reclamaciones).

Convocatorias

Becas universitarias en El Escorial

Han sido convocadas cuatro becas, con dotación de 250.000 pesetas cada una, por el Real Colegio Universitario María Cristina, de El Escorial, adscrito a la Universidad Complutense, en colaboración con la Caja de Ahorros y Monte de Piedad de Madrid. Las cuatro becas son para cursar estudios de Derecho y Ciencias Empresariales durante el trienio escolar 1982 a 1985.

De cara a esta convocatoria, tendrán preferencia los alumnos de la zona en que está implantado el colegio, esto es, San Lorenzo de El Escorial.

El plazo de solicitud se cierra el próximo día 10 de julio. Para cualquier tipo de información, los interesados pueden dirigirse a la secretaría general del Real Colegio Universitario María Cristina, de San Lorenzo de El Escorial.

Jornadas sobre el menor

El próximo miércoles, día 23, han sido organizadas por la asociación UNICEF-España unas Jornadas de trabajo sobre peligros de la manipulación del menor. El temario es de una gran amplitud: niños maltratados, niños explotados, delincuencia juvenil y droga, etc.

En el curso de las jornadas intervendrán representantes de la juventud, Ayuntamiento de Madrid, Facultad de Medicina, Tribunal Tutelar de Menores y Hospitàl del Niño Jesús, entre otras instituciones y entidades.

Las jornadas se celebrarán en la asociación UNICEF-España, situada en la calle Mauricio Legendre, 16. Teléfono 7334000.

Por otra parte, la asociación UNICEF-España ha convocado también el II Certamen Nacional de Coros Infantiles, sobre el tema «Villancicos tradicionales», en el que pueden participar los coros infantiles y juveniles de EGB y BUP. El plazo de inscripción finaliza el 30 de junio, y ésta puede llevarse a cabo en la sede de UNICEF.

Plazas para la Universidad de Marbella

La Universidad Popular de Marbella ha publicado las bases para la contratación mediante convocatoria pública de un coordinador del área de conocimientos, un coordinador del área de creatividad y un coordinador del área de animación sociocultural.

La contratación será administrativa por un año, con una retribución total mensual de 80.000 pesetas. Los aspirantes deben tener diciocho años cumplidos y estar exentos del servicio militar, así como estar en posesión del título de bachiller superior o equivalente.

Las solicitudes podrán presentarse en el Registro General de Entrada del Ayuntamiento de Marbella antes del próximo día 3 de julio. Los aspirantes, asimismo, deberán presentar varios informes, que se detallan en las bases, según la plaza de que se trate.

Farmacias

TETUAN - FUENCARRAL - PEÑA GRANDE - BARRIO DEL PILAR.— Ochagavia, 18 (semiesquina a Artajona, 2). Villaamil, 78 (entrada plaza). Cerro del Castañar, 74 (Mirasierra).

UNIVERSIDAD - MONCLOA.— Gaztambide, 23.

CHAMBERI.— Fortuny, 12.

CENTRO - LATINA.— Avenida de Valladolid, 19 (ermita San Antonio de la Florida). Angosta Mancebos, 4 (próximo Bailén).

CARABANCHEL - EXTREMADURA.— San Rufo, 3 (próximo avenida del Manzanares, 26). Carretera Aravaca, 6 (Campamento). Aguilar del Río, 4 (colonia Juan XXIII, Carabanchel Alto). Illescas, 183. Vía Lusitana, 70.

ARGANZUELA - VILLAVERDE.— Santuario, 9 (Almendrales). Jacinto Verdaguer, 13 (entrada Antonio Leyva, 2).

CHAMARTIN - HORTALEZA - CANILLAS.— Paseo de La Habana, 79. Joaquín Costa, 27. Urbanización Virgen del Cortijo, calle Oña.

VENTAS - SAN BLAS - CANILLEJAS.— Los Misterios, 10 (Cruz de los Caídos). Hermanos Machado, 40 (entrada Alcalá, 306).

SALAMANCA.— Berlín, 7 (esquina avenida Brasilia, Parque Avenidas). Velázquez, 70.

RETIRO - MEDIODIA.— Ciudad Real, 24 (altura paseo Delicias, 60). Sánchez Barcáiztegui, 19 (Metro Pacífico).

VALLECAS (PUENTE DE).— Ibor, 3 (final P-11 - P-12 de Entrevías).

Casas regionales

Santa Teresa, en video

El Hogar de Avila continúa su ciclo de conferencias con motivo del cuarto centenario de la muerte de Santa Teresa de Jesús, en colaboración con el Consejo General de Castilla y León.

El próximo miércoles, día 23, el director de Asuntos Económicos y general del Ejército, Juan Yáñez Gómez, pronunciará, a las veinte horas, una conferencia sobre «El cuerpo de Intendencia y Teresa de Avila».

Por otra parte, mañana, a las diecinueve horas, en el salón social de la entidad, tendrá lugar el estreno de la película «Teresa de Avila», grabada en video-cassette y realizada con motivo del cuarto centenario. El acto será presentado por José Jiménez Lozano, periodista, escritor y subdirector de «El Norte de Castilla». El guionista es José Jiménez Lozano; director de fotografía, Eduardo Noé; música de Angel Arteaga; narradores, Rafael de Penagos y María Luisa Merlo.

El Círculo Catalán, el próximo jueves, celebrará su habitual «Colla Els Fadrins», donde se hará entrega del octavo premio de Periodismo del Círculo. Para el sábado ya tiene preparada la verbena de San Juan. Por otro lado, los socios del Círculo viajaron ayer a El Paular para conmemorar el duodécimo aniversario de la entronización de la Virgen de Montserrat.

La Casa de Palencia ha clausurado su aula de Música, que a lo largo de dos meses ha venido celebrando con gran éxito. El día 18 pasado, Miguel Quirós Parejo, profesor de oboe del Conservatorio de Madrid, y César Gómez Alvarez, pianista, profesor del Conservatorio de Madrid, ofrecieron un concierto de oboe y piano.

El tiempo

Verano climático y astronómico

Tras un breve refrescamiento registrado mediada la semana pasada, el ambiente seco, soleado y caluroso viene siendo la tónica general del tiempo atmosférico durante los últimos siete días. Se ha llegado a rozar los 40 grados en el interior de Andalucía y se han sobrepasado generalmente los 30 grados en la mayoría de las regiones españolas, incluidas las más frescas del Cantábrico y Galicia. De precipitaciones, muy pocas, y casi todas ellas por la mitad norte peninsular y, además, muy irregularmente repartidas. Todo ello coincide con el calendario astronómico, según el cual hoy, a las 19,23 horas locales, entrará el verano en todo el hemisferio norte y, por supuesto, en todo el país. Por una vez dentro del trastocado año meteorológico, la situación atmosférica y astronómica marchan bastante igualadas, como suele ser lo más normal. Y para los próximos días, según los mapas del tiempo previstos por el Instituto Nacional de Meteorología, en colaboración con otros centros de predicción internacionales, no hacen sino confirmar la continuación del tiempo seco, soleado y veraniego en la mayoría de las regiones de la Península, Baleares y Canarias, siendo probable que las temperaturas sigan su ascenso imparable hacia valores más propios del mes de julio y agosto que de junio. Si acaso, habrá precipitaciones débiles por Galicia, con intervalos nubosos y nieblas por las costas norteñas y mediterráneas.

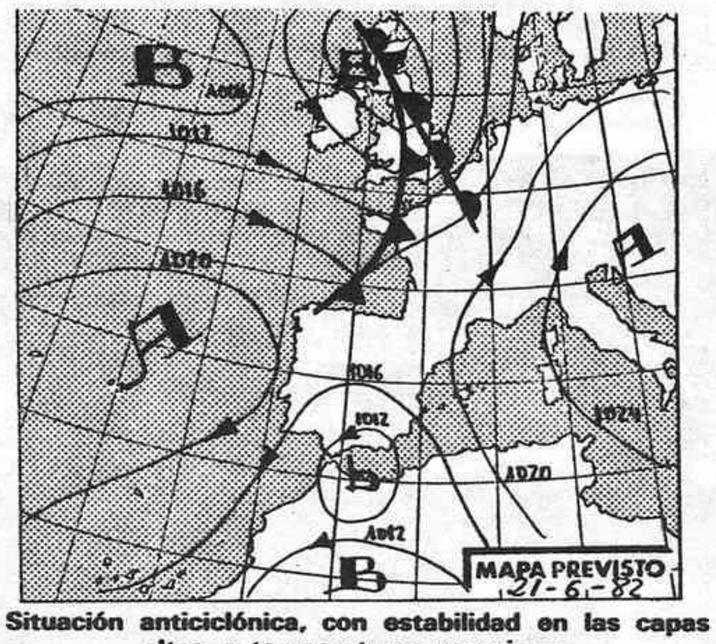

Situación anticiclónica, con estabilidad en las capas altas, y temperaturas veraniegas

HOY.—Amanece a las 6,45 horas. Anochece a las 21,48 horas. Duración del día, 15,1 horas. Duración de los crepúsculos, 33 minutos. Estamos en fase de luna nueva justamente hoy, no siendo visible durante la jornada. Predominio del ambiente seco, soleado y caluroso, con cielos parcialmente nubosos a lo largo de la tarde y temperaturas máximas superiores a los 30 grados y mínimas entre 14 y 18 grados.

MAÑANA.—Continuará seco, soleado y veraniego, con temperaturas estacionarias o quizá algo más altas. Amanece a las 6,45 horas. Anochece a las 21,49 horas.

A. RODRIGUEZ PICAZO

Teléfonos

Equipos quirúrgicos: Número 1: Montesa, 22; teléfono 4018150. Número 3: Concordia, 17; 4771212.

Casas de socorro: Centro: Navas de Toledo, 10; teléfono 2210025. Gran San Blas: Amposta, 93; 2063306. Latina: Carrera de San Francisco, 10; 2650827. Aravaca: Avenida de la Osa Mayor, 72; 2070026.

Onomástica

Celebra hoy la santa Iglesia católica la festividad de San Luis Gonzaga y de los santos Rufino, Marcia, Ciriaco, Apolinar y Albano, mártir; Terencio, Ursicino, Martín, Rodolfo, Raimundo e Inocencio, obispos; de Leófrido, abad, y de santa Demetria, virgen y mártir.

LOTERIA NACIONAL SORTEO DEL 19 DE JUNIO DE 1982

Décimos de 250 pesetas

Se celebrará el próximo sábado, día 26. Después de un extra como el de la semana pasada, donde llovieron millones de pesetas para las afortunadas islas, este sorteo, mucho más modestito, reparte los acostumbrados 20, 10 y 5 millones por serie para los agraciados con los tres primeros premios y dos reintegros para los desafortunados perdedores. Comprende 16 series de 80.000 billetes, al precio de 250 pesetas el décimo. La distribución supera, como en anteriores ocasiones, los 2.200 millones de pesetas, repartidos en casi los 300.000 premios.

Cupón pro ciegos

En los sorteos de la última semana resultaron premiados los siguientes números: día 14, 795; 15, 443; 16, 701; 17, 956; 18, 440, y 19, 133.

1		2		3		4		5		6		7		8		9		0	
Números	Pesetas	Números	Pesetas	Números	Pesetas	Números	Pesetas	Números	Pesetas	Números	Pesetas	Números	Pesetas	Números	Pesetas	Números	Pesetas	Números	Pesetas
73601	110.000	73602	100.000	73603	110.000	73604	200.000	73605	100.000	73606	100.000	73607	100.000	73608	100.000	73609	100.000	73610	110.000
73611	110.000	73612	100.000	73613	110.000	73614	100.000	73615	100.000	73616	100.000	73617	100.000	73618	100.000	73619	100.000	73620	110.000
73621	110.000	73622	100.000	73623	110.000	73624	100.000	73625	100.000	73626	100.000	73627	100.000	73628	100.000	73629	100.000	73630	110.000
73631	110.000	73632	100.000	73633	110.000	73634	100.000	73635	100.000	73636	100.000	73637	100.000	73638	100.000	73639	805.000	73640	20.010.000
73641	815.000	73642	100.000	73643	110.000	73644	100.000	73645	100.000	73646	100.000	73647	100.000	73648	100.000	73649	100.000	73650	110.000
73651	110.000	73652	100.000	73653	110.000	73654	100.000	73655	100.000	73656	100.000	73657	100.000	73658	100.000	73659	100.000	73660	110.000
73661	110.000	73662	100.000	73663	110.000	73664	100.000	73665	100.000	73666	100.000	73667	100.000	73668	100.000	73669	100.000	73670	110.000
73671	110.000	73672	100.000	73673	110.000	73674	100.000	73675	100.000	73676	100.000	73677	100.000	73678	100.000	73679	100.000	73680	110.000
73681	210.000	73682	100.000	73683	110.000	73684	100.000	73685	100.000	73686	100.000	73687	100.000	73688	100.000	73689	100.000	73690	110.000
73691	110.000	73692	100.000	73693	110.000	73694	100.000	73695	100.000	73696	100.000	73697	100.000	73698	100.000	73699	100.000	73700	110.000
95501	110.000	95502	100.000	95503	110.000	95504	100.000	95505	200.000	95506	100.000	95507	100.000	95508	100.000	95509	100.000	95510	110.000
95511	110.000	95512	100.000	95513	110.000	95514	100.000	95515	100.000	95516	100.000	95517	100.000	95518	100.000	95519	100.000	95520	110.000
95521	110.000	95522	100.000	95523	110.000	95524	100.000	95525	100.000	95526	100.000	95527	100.000	95528	100.000	95529	100.000	95530	110.000
95531	110.000	95532	100.000	95533	110.000	95534	100.000	95535	100.000	95536	100.000	95537	100.000	95538	100.000	95539	100.000	95540	110.000
95541	110.000	95542	100.000	95543	110.000	95544	100.000	95545	100.000	95546	100.000	95547	100.000	95548	100.000	95549	100.000	95550	110.000
95551	110.000	95552	100.000	95553	110.000	95554	100.000	95555	100.000	95556	100.000	95557	100.000	95558	100.000	95559	100.000	95560	110.000
95561	110.000	95562	100.000	95563	110.000	95564	100.000	95565	100.000	95566	100.000	95567	100.000	95568	100.000	95569	100.000	95570	110.000
95571	110.000	95572	100.000	95573	110.000	95574	100.000	95575	100.000	95576	100.000	95577	100.000	95578	100.000	95579	100.000	95580	110.000
95581	210.000	95582	100.000	95583	110.000	95584	100.000	95585	100.000	95586	100.000	95587	100.000	95588	100.000	95589	100.000	95590	110.000
95591	1.610.000	95592	40.000.000	95593	1.610.000	95594	200.000	95595	100.000	95596	100.000	95597	100.000	95598	100.000	95599	100.000	95600	110.000
97401	110.000	97402	100.000	97403	110.000	97404	100.000	97405	100.000	97406	100.000	97407	100.000	97408	100.000	97409	100.000	97410	110.000
97411	110.000	97412	100.000	97413	110.000	97414	100.000	97415	100.000	97416	100.000	97417	100.000	97418	100.000	97419	100.000	97420	110.000
97421	110.000	97422	100.000	97423	110.000	97424	100.000	97425	100.000	97426	100.000	97427	100.000	97428	100.000	97429	100.000	97430	110.000
97431	110.000	97432	100.000	97433	110.000	97434	100.000	97435	100.000	97436	100.000	97437	100.000	97438	100.000	97439	100.000	97440	110.000
97441	110.000	97442	100.000	97443	110.000	97444	100.000	97445	100.000	97446	100.000	97447	100.000	97448	100.000	97449	100.000	97450	110.000
97451	110.000	97452	100.000	97453	110.000	97454	100.000	97455	100.000	97456	100.000	97457	100.000	97458	100.000	97459	100.000	97460	210.000
97461	110.000	97462	100.000	97463	110.000	97464	100.000	97465	100.000	97466	100.000	97467	100.000	97468	100.000	97469	100.000	97470	110.000
97471	110.000	97472	100.000	97473	110.000	97474	100.000	97475	100.000	97476	100.000	97477	100.000	97478	100.000	97479	100.000	97480	3.110.000
97481	80.000.000	97482	3.100.000	97483	110.000	97484	100.000	97485	100.000	97486	100.000	97487	100.000	97488	100.000	97489	100.000	97490	110.000
97491	110.000	97492	100.000	97493	110.000	97494	100.000	97495	100.000	97496	100.000	97497	100.000	97498	100.000	97499	100.000	97500	110.000
Terminaciones		Terminaciones		Terminaciones		Terminaciones		Terminaciones		Terminaciones		Terminaciones		Terminaciones		Terminaciones		Terminaciones	
81	110.000			903	110.000	594	100.000	285	100.000	256	100.000	997	100.000			069	100.000	460	110.000
1	10.000			3	10.000	604	100.000	345	100.000							089	100.000	0	10.000
								505	100.000							159	100.000		

2009 Ministerio de Cultura

YOUNG & RUBICAM

Primera

Todo un símbolo de primera.

Mientras otros abandonan la Primera Clase, IBERIA se preocupa aún más por ella. Y este símbolo la representa a partir de ahora.

Tradicionalmente, esta clase disponía de un servicio que cumplía cualquier exigencia. Pero ahora le ofrecemos aún más. Facturación más rápida y fácil, toda clase de atenciones en el avión, vajilla especial para saborear más selectos menús y escogidos vinos. Amplias y cómodas butacas. Además, tiene barra libre, obsequios de bienvenida, etc., etc.

Para que usted haga un vuelo de primera.

Usa tus alas.

2009 Ministerio de Cultura

PARA ELEGIR BIEN, HAY QUE COMPARAR.

Haga la prueba

SIN COMPROMISO

YOUNG & RUBICAM

CON EL TALBOT SAMBA Y EL TALBOT HORIZON.

Para que usted pueda elegir bien, tenemos a su disposición la gama más completa y moderna del mercado.

Para ello, entre el 10 de Mayo y el 30 de Junio, en toda la Red de Concesionarios Talbot, nuestros modelos Samba y Horizon están a su disposición para que usted los pruebe. Los conduzca. Los compare con otros. Para que cuando tome su decisión final, lo haga sabiendo lo que compra.

Compruebe las prestaciones del Samba, la economía del Horizon, la practicidad del 150 o el estilo del Solara sin olvidarse del lujo del Tagora.

Por probar no pierde nada y además saldrá ganando.

Porque tenemos preparados para usted muchos regalos. Sólo con probar nuestros modelos, sin ningún compromiso, ya tendrá asegurada ***una bolsa con regalos para usted y su familia.***

Pero aún hay mucho más, porque entre todos los participantes en esta prueba, sortearemos ante Notario ***100 videos, 200 bicicletas plegables de tres velocidades y 1.000 radios portátiles con auriculares.***

No lo piense más y vaya a su Concesionario Talbot más próximo.

Haga la prueba. Sin compromiso. Saldrá ganando.

RED DE CONCESIONARIOS TALBOT.

Utilizamos sólo lubricantes CEPSA

2009 Ministerio de Cultura

YA
HOJA del LUNES

Edita: Asociación de la Prensa de Madrid.
Redacción, Administración y Publicidad: Plaza del Callao, 4. Madrid-13.
Teléfono 222 64 50. Depósito legal: M. 245-1958.
Imprime: EDICA, S. A. Mateo Inurria, 15. Madrid-16. Teléf. 259 28 00.
Delegado de Redacción: José María Castaño y Gómez del Valle.
DIRECTOR: JOSE-VICENTE DE JUAN GARCIA.
Este periódico mantiene el control de sus tiradas por

España no abrirá la verja si Thatcher se niega a descolonizar

El portavoz del Ministerio británico de Asuntos Exteriores ha dicho que no hay alteración en el plan para celebrar conversaciones hispano-británicas, el 25 de junio, sobre Gibraltar.

Con referencia a comentarios de la prensa española acerca de un posible aplazamiento de esas conversaciones, precisó el portavoz que es el Gobierno de Madrid el que debería de anunciar una decisión en contra de la reunión. Insistió la misma fuente en que, hasta ahora, no se recibió en Londres comunicación oficial de Madrid que afecte a las conversaciones previstas.

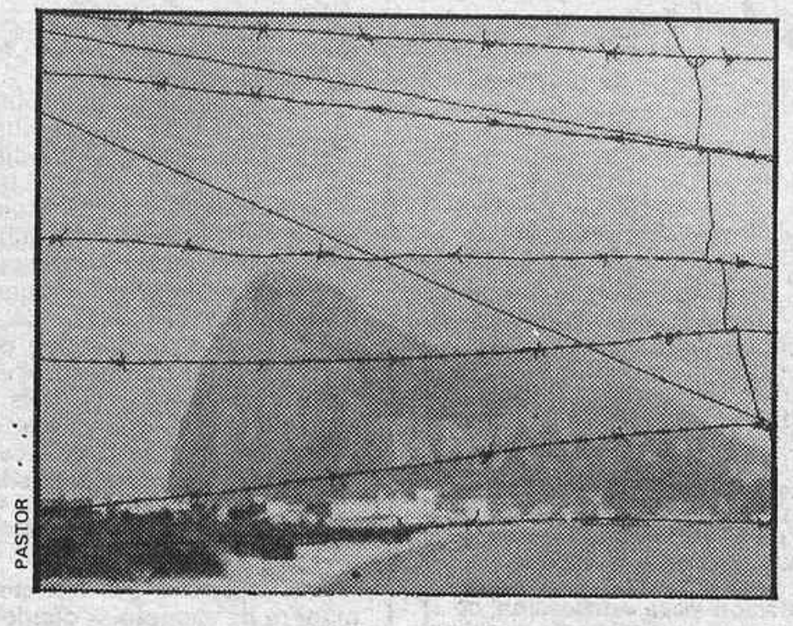
PASTOR

- **Hoy hablarán del tema Pym y Pérez Llorca en Luxemburgo**
- **A última hora de la mañana se podrá saber si el 25 habrá negociación en Cintra**
- **Londres pretende eludir el tema de la soberanía.**

Interrogado por Efe ayer tarde en Luxemburgo, el ministro español José Pérez Llorca, dijo que todo depende de la entrevista que hoy deberá celebrar allí con Francis Pym, su colega británico, y éste, por su parte, declinó responder a la pregunta sobre la posibilidad de que las conversaciones sean aplazadas.

Se espera que, al final de la mañana, pueda saberse si habrá o no sesión negociadora, en Cintra, el día 25.

El embajador británico, en el palacio de Santa Cruz

Mientras tanto, en los círculos políticos y diplomáticos de Madrid se considera que la reunión de los ministros de Asuntos Exteriores de España, José Pedro Pérez Llorca, y del Reino Unido, Francis Pym, prevista para el próximo viernes, día 25, en Cintra (Portugal), para iniciar las conversaciones respecto de la descolonización de Gibraltar, podría aplazarse. En la tarde del sábado, a última hora, acudió al palacio de Santa Cruz el embajador británico en Madrid, señor Parsons, para tratar del tema.

En medios políticos españoles se comentó a YA-HOJA DEL LUNES que el Gobierno de Londres no estaría dispuesto a realizar concesiones importantes en el tema de Gibraltar tras del desenlace de la operación Malvinas y del consiguiente fortalecimiento político de la señora Thatcher. En esas condiciones, España consideraría que no debería celebrarse la reunión de Cintra, ya que el objetivo español, fundamental, es el restablecimiento de nuestra soberanía en el Peñón.

De aplazarse la conferencia de Cintra, tampoco sería abierta la verja española, en La Línea de la Concepción, el próximo día 25.

Sobre este tema hay que recordar que el pasado 27 de mayo el Gobierno británico rechazó un informe del Comité de Asuntos Exteriores de la Cámara de los Comunes en el que se exponían aspectos favorables a la reivindicación española de Gibraltar.

En medios diplomáticos españoles se considera que la posible negativa británica a tratar los problemas de fondo representaría, claramente, que el Foreign Office no quiere negociar más que simbólicamente, y España no estaría dispuesta a ese juego.

Gran Bretaña quiere relegar el tratado de soberanía

España será invitada, cuando queden abiertas las comunicaciones terrestres, a utilizar la base de Gibraltar para sus buques de guerra y avione militares, dice «The Sunday Telegraph», de Londres.

De la misma fuente se anticipa que el ministro británico de Asuntos Exteriores, Francis Pym, propondrá a su colega español, José Pedro Pérez Llorca, el establecimiento de líneas aéreas comerciales entre Madrid, el sur de España y el Peñón.

El periódico inglés asegura que «Gran Bretaña fue advertida, por informes diplomáticos procedentes de Madrid, de que la disputa por la soberanía de la colonia británica puede estallar pronto si Londres recurre a tácticas dilatorias».

Según el «Sunday Telegrahp», de fuentes diplomáticas en Madrid se comentó el sábado que España cumplirá el compromiso de abrir su frontera con la colonia, a pesar del endurecimiento de la política de Londres tras de la guerra de las Malvinas.

El periódico concluye diciendo que: «Los negociadores británicos quieren relegar el asunto de la soberanía a un segundo término para hablar de temas como el desarrollo económico, condiciones laborales y mejoras de las comunicaciones. Margaret Thatcher, Jefa del Gobierno, no alterará el régimen de Gibraltar sin el consentimiento de los veinticinco mil gibraltareños.»

Mitterrand llega mañana para hablar de la ETA

El Presidente de la República Francesa, Mitterrand, llegará mañana martes a Madrid, en visita oficial de trabajo, destinada a suavizar las relaciones entre Francia y España.

Lleva el propósito de «mejorarlas» y el abordar «los expedientes más delicados»: terrorismo y adhesión de España al Mercado Común.

En una entrevista para la TVE le preguntaron: «El pueblo y los partidos políticos españoles se sienten un poco ofendidos por dos temas candentes en las relaciones franco-españolas: ETA y el ingreso de España en las Comunidades Europeas.

Su respuesta fue clara y agresiva: «Francia podría también sentirse ofendida por cómo se la trata. Porque si Francia debe abordar en serio los problemas que le plantea España, será con un espíritu de comprensión, porque es cierto que Francia es juzgada responsable de acontecimientos que dependen primeramente de la política española.»

La CEE suspende las sanciones contra Argentina

La Comunidad Económica Europea (CEE) decidió anoche, en su primera reunión de Luxemburgo, suspender las sanciones contra Argentina, ha informado oficialmente el presidente del Consejo de Ministros de la Comunidad, el belga Leo Tindemans.

La CEE aplicará de nuevo las sanciones en el caso de que Argentina recurra otra vez a las armas.

El colonialismo británico

Gran Bretaña echa a los pobladores de Diego García

El nuevo Gobierno izquierdista de Mauricio rechazará la decisión británica de indemnizar con cuatro millones de libras (unos setecientos sesenta millones de pesetas) a los 1.200 habitantes de la colonia de Diego García, expulsados del territorio.

Los pobladores de esa isla, en el océano Indico, recibieron la orden de evacuación para que Estados Unidos estebleciera una gran base militar. Los habitantes de Diego García tuvieron que emigrar a la isla Mauricio, colonia británica hasta 1968, aunque Londres no consultó esa medida con la población autóctona del territorio.

El ministro de Asuntos Exteriores de Mauricio, Jean Claude de Questrac, se refirió recientemente a unas posibles conversaciones con Gran Bretaña sobre el uso militar de Diego García en unas aguas del océano Indico que considera «zona de paz» neutralizada.

Estados Unidos invertirá unos quinientos millones de dólares para construir la base naval y aérea de Diego García en una isla libre de población autóctona.

Gran Bretaña rechazó las reclamacioness de los insulares de Diego García y del Estado de Mauricio porque considera aquel territorio bajo la soberanía británica, con autoridad para decidir el futuro de sus pobladores e imponer la emigración.

Inquietud en la Administración sobre el informe de las playas

Actualmente existe inquietud en medios de la Administración española, y muy especialmente en la Secretaría de Estado de Turismo, ante el estudio de la Dirección General de Salud Pública sobre la calidad sanitaria de las playas y zonas costeras españolas, que fue publicado por la prensa la pasada semana.

Según señalaba ayer la agencia Europa Press, la Secretaría de Estado de Turismo acaba de invertir 32.000 millones de pesetas en la promoción turística de nuestro país y este informe puede hacer inútil la campaña y provocar una baja en el turismo.

El informe sobre las playas fue facilitado por la Dirección General de Salud Pública tras las declaraciones efectuadas por el consejero de Sanidad de la Junta Valenciana, según el cual numerosas playas de aquella región no tienen las condiciones sanitarias idóneas.

Según Europa Press, que cita fuentes oficiales del Ministerio de Sanidad y Consumo, la Dirección General de Salud Pública no se había atrevido a publicar el informe de 1981, sobre la situación sanitaria de las playas, pero al hacerlo la Junta Valenciana no quiso que permaneciera oculto. Para esas mismas fuentes, éste es el único informe que tiene el Ministerio de Sanidad sobre la situación sanitaria de las playas de nuestro país.

El 30 por 100, contaminadas

Este periódico el pasado 31 de mayo publicó una información, con declaraciones del jefe del Servicio de Riesgos Ambientales, José Luis de la Torre Misiego, en la que se afirmaba que «la sanidad de las costas se encontraba bajo una fuerte red de vigilancia» y que «se ha detectado que el 30 por 100 de las playas supera los niveles de conteminación admisibles.

José Luis de la Torre, obedeciendo órdenes del subsecretario de Sanidad, doctor Luis Valenciano, rechazó entonces entregar el citado informe a un redactor de este periódico, así como a ofrecer datos y nombres de playas, cuyos niveles de contaminación superan los marcados por las normas de calidad de la Organización Mundial de la Salud y del Ministerio de Obras Públicas y Urbanismo, por entender que «era propiedad de las distintas direcciones provinciales de la Salud que habían realizado los diversos análisis».

El jefe del Servicio de Riesgos Ambientales declaró que, en principio, era recomendable no utilizar las playas contaminadas, «toda vez que suponen un peligro potencial para la salud, que puede convertirse en un peligro efectivo, aunque también hay que tener presente que sus efectos en unas personas pueden incidir y en otras no», y añadió, en este sentido, que «los estudios de correlación epidemiológica, realizados en diversos países, entre el salud de los bañistas y la contminación de las playas no son concluyentes».

La difusión del informe sobre la situación de las playas, según la Secretaría de Estado de Turismo, puede provocar un descenso de visitantes a España

Según la agencia de noticias citada, durante gran parte del día del sábado, diversas agencias extranjeras se interesaron por el informe completo sobre la situación sanitaria de las playas, con el fin de difundirlo en sus respectivos pases. El mismo lunes que este periódico publicó la información aludida, en la que se hablaba de un «informe recientemente elaborado por el Ministerio de Sanidad y Consumo», diversas agencias extranjeras de noticias y diarios de varios países europeos se dirigieron al citado Ministerio con el fin de obtener el informe.

La pasada semana, según ha sabido este periódico de fuentes solventes, el subsecretario de Sanidad celebró una reunión con los delegados de Sanidad de provincias costeras, en la que podría haberse tratado de la «necesidad de no ofrecer datos relativos del presente año sobre la situación sanitaria de las playas».

De cualquier forma todos los especialistas que consultó este periódico destacaron la importancia que supone, por fin, contar con una red de vigilancia que permite conocer el índice de contaminación de nuestras costas. El siguiente paso, afirmaron, consiste en la adopción de las medidas correctoras que palien la situación actual.

2009 Ministerio de Cultura

Libre expresión

Artículo 20 de la Constitución española

1. Se reconocen y protegen los derechos:
a) A expresar y difundir libremente los pensamientos, ideas y opiniones mediante la palabra, el escrito o cualquier otro medio de reproducción....

Aquí
Federico YSART

Vasos comunicantes

SE están agotando las rentas del cambio político. La democracia se vive hoy en España como un esquema formal que amenaza con mil fisuras. La situación es grave; no tiene más paliativos que la ceguera de quien no quiera verla tal cual es. Así lo atestigua la tregua política que atenaza al ejecutivo y el compás de espera en que dormitan las Cámaras. Ni poder ni oposición cumplen los papeles dialécticos que el pueblo les asignó hace tres años y medio. Fruto de todo ello, como movidos por inexorables leyes físicas, emergen otras formas de poder sin control social que amenazan el equilibrio esencial de toda convivencia: libertad-seguridad, justicia-igualdad.

Sin ejercicio del poder y sin el ejercicio de su oposición no hay democracia posible. Es éste un sistema de gobierno que no admite más treguas que la de su propia muerte. Cuando la mayoría no manda, porque ha dejado de serlo o porque renuncia a ello, el vacío que crea requiere ser llenado de inmediato por otra mayoría que surge automáticamente como reacción al fracaso de la anterior. Por ello no pueden producir si no asombro tantas manifestaciones en pro de continuar como sea la vigencia de esta legislatura, de la situación. Está por ver el partido político que diga el definitivo «ya»; está por oír el líder de opinión que se alce por encima del miedo renunciando a seguir bebiendo el vacío de un cáliz rebosante de nada.

En estas circunstancias lo normal es precisamente lo que está sucediendo. Desengranadas las correas de transmisión del pensamiento político de la sociedad, cobran potencia las de los intereses y la corporativización más grosera amenaza con ocupar la función de aquéllas. La dejación de la autoridad por parte del poder civil, restaurado hace tan sólo cinco años en plenitud por el ejercicio de una política decidida, disloca sus propios instrumentos que, autónomamente, pasan a generar nuevas formas de autoridad con que rellenar el vacío producido.

Son soluciones erráticas por naturales que parezcan. ¿Acaso no es errática una escoba barriendo por sí misma? Y sin embargo es el instrumento adecuado para barrer... en manos de quien deba barrer. Son remedios, luego irremediables, que suelen encontrar solícitos defensores e incluso sentidas justificaciones cuando no tienen otra más allá del propio principio físico que se encarga de rellenar el vacío producido en cualquier medio.

En la aparición de centros de poder distintos de los que el pueblo controla directamente no suele haber más méritos que el demérito de quienes, por abandono de sus responsabilidades, los hacen posibles. Entre la incapacidad y el temor, unos y otros están abonando la cosecha de quienes, aun refractarios a las consecuencias de la democracia, se mueven tras el lema inconfesado **cuanto peor, mejor.** Seguro que hay alguien que no se lo merece: el pueblo español.

Elogio de la locura
Diego MORENO

Santos Modesto y Landelino

NUNCA la Iglesia —«provida mater Ecclesia»— manifestó tan claramente su carisma profético como al juntar en un mismo día —15 de junio— la conmemoración de San Modesto, mártir de Sicilia, y San Landelino, abad de Hainaut. Que no pudo conjeturarse mejor tanto la constancia de San Landelino, de Jaén, al que otros autores dicen de Lérida, y el martirio de San Modesto, de Cuéllar, aún más en este caso, en que, junto al siciliano, se conmemoran a su pupilo Vito y a la santa mujer Crescencia, luminosa preconición de que, al lado del de Segovia, alcanzarían la gloria del mixtismo San Gila y Santa Brava. Por eso me siento constreñido, compelido y obligado, en esta mi instrucción lunática, a la exposición y glosa de las heroicas vidas y gloriosas muertes de los bienaventurados Modesto, Gila y Brava, así como de Landelino, ocasión para edificación de fieles demócratas y confusión de gentiles totalitarios y necios.

En efecto, sabiendo Modesto la suerte que corrió Rodrigo de Tordesillas, procurador por Segovia en las Cortes de La Coruña, que votaron subsidios para el emperador, y cómo fue enforcado por ello, formó el propósito de no sobrepasar su mandato cuando por procurador él mismo fue elegido, propósito que también hizo su pupilo Gila, no tanto por temor a la muerte, mucho menos éste, que por ser médico ejercía como su ministro, sino por amor a las libertades de su tierra y alfoz. Por eso, cuando el gobernador Rodolfo quiso estorbarles lo que para Segovia querían, y que él mismo había perseguido sin éxito para León, y tomado de la envidia, les mandó azotar, ellos estuvieron prestos a sufrirlo, como la exposición a fieras hambrientas y descomunales, el plomo derretido en sus heridas y hasta la corona del grupo mixto: todo antes que volver a Segovia con el calzón a la altura de los chapines. Lo cual, visto por Brava, mujer del común, fue tocada en su carrillo por el soplo de la contestación y se declaró mixta, mereciendo el honor de acceder con ellos hasta el grupo ya mentado.

¿Y qué diré de san Landelino sino que, por estorbar el despotismo, renunció a sus convicciones más firmes y a sus intereses más inmediatos? Así, a pesar de haberse mostrado crítico en La Pradera, el Siglo XXI y Mallorca, respondió al triunviro Miñón, cuando le solicitó que convirtiera a los del centro en fraguistas, que no sólo de Fraga vive la derecha, y cuando el centurión Alzaga, encaramándolo a un pináculo, le prometió todo el poder si lo seguía, supo decir que se apartara de él. Y se quedó en el centro, por no contribuir a volver a don Fraga, en la democracia, el poder de que gozó en la dictadura, con lo que el pueblo se dividiría, daría en la obcecación y acabaría en la guerra.

Pero, como está escrito en el Psalmo 33, «muchas fueron las tribulaciones del justo, mas de todas ellas lo levantó el Señor». Por eso el grupo mixto fue creciendo, hasta alcanzar la mayoría absoluta, con lo que pudo constituirse en gobierno, que presidió mansamente san Landelino, mientras era olvidado el emperador Leopoldo y agonizaba el gobernador Rodolfo. Demos gracias a Dios.

Semana abierta
Gabriel ELORRIAGA

Congelación de salarios

UN año de mandato le ha bastado al Gobierno socialista francés para llegar a la medida definitoria de su fracaso social: congelación de salarios. Después de devaluar dos veces su moneda y cargarse la sólida posición económica a que había llegado Francia, esta medida aparece flanqueada por la hipócrita compensación de la congelación de precios. Porque congelar los ingresos de los trabajadores es muy fácil, pero congelar los precios es una utopía. Recomiendo a los lectores que deseen comprar alguna cosa en Francia que lo hagan pronto, porque pueden dar por seguro que los calores de la canícula serán suficiente para descongelar los precios.

Los españoles pueden contemplar, a manera de ejemplo, a dónde conduce la política de crecimiento del gasto público, de déficit sin fondo y de presión fiscal que, con intención de mejorar a los trabajadores, termina empeorando su suerte y empobreciendo a un país próspero. Crecimiento del paro en un 17 por 100, depreciación del valor adquisitivo de la moneda, y con ello de los salarios, antes de llegar a la medida extrema de congelarlos. Pero se comprende que en nuestro país este sombrío espectáculo no sea motivo para abominar, antes de tiempo, del estilo económico socialista. Los españoles pueden pensar que estos platos ya se los sirven los Gobierno de UCD sin necesidad de esperar el advenimiento del PSOE.

Sin embargo, esto de congelar «precios y salarios» añade una dosis de hipocresía a la actitud del socialismo francés. Pretenden consolar, con «una de cal y otra de arena» a los ingenuos, capaces de suponer que no sólo se congelan las rentas de trabajo, sino que también se congelan los beneficios comerciales y se estabiliza la cesta de la compra. Pero casi nadie se cree esa paletada de arena para disimular la paletada de cal. Mientras no desaparezca la ley de la oferta y la demanda, propia de un economía libre, y no se llegue al más totalitario empobrecimiento del socialismo soviético, los congelados serán sólo los trabajadores no sólo en sus ingresos, sino hasta en sus derechos de negociación colectiva. No es raro, por tanto, que los franceses den síntomas de cansancio con sólo un año del socialismo que trajeron sus ingenuos votos y cuenten con los dedos los años que faltan para cambiar la intención en las próximas elecciones. El único beneficio es que, sin duda, irán a votar más ligeros de peso. El régimen de Mitterrand está resultando dietético. El franco adelgaza, los franceses adelgazan y es de suponer que las francesas también, lo que permitirá contemplar mejorado el siempre encantador espectáculo de sus esbeltas figuras, como único beneficio popular de una gestión socialista.

Gastronomía política
Raquel HEREDIA

Don Quijote (cap. I)

«UNA olla de algo más vaca que carnero, salpicón las más noches, duelos y quebrantos los sábados, lentejas los viernes, algún palomino de añadidura los domingos...»

A esto, mis queridos lectores, me ha invitado esta semana el partido en el Gobieno, que anda como loco, haciéndole reverencias a los socialistas porque les están salvando de una caída segura en el vacío de las ideas, y, ¡claro!, me he quedado tan, tan insatisfecha que luego he tenido que ir a comer con la derecha, que, vuelvo a repetir, mal que les pese a los colegas de la izquierda, son, por antonomasia, los dueños de los paladares exquisitos —que tienen los vinos, las cosechas buenas de los Vega Sicilias y los Viña Ardanza— y el dinero, ¡poderoso caballero!, para los salmones frescos del Sella, la ternera de Castilla y las ostras de Arcade. **Y la derecha, triunfalista, deseando que se disuelvan las Cámaras,** para **«arrasar como en Andalucía»,** decía el otro día en Mayte Commodore, invitada por **Toni Trillo,** vicepresidente de AP, que, ¡nada, nada, los socialistas no se comen ni una rosca; **don Manuel** sí que sabe! Y con esta manía de los chicos socialistas de salirse de veinte en veinte del hemiciclo para que ganen las huestes de **don Leopoldo** y de no invitar a comidas masivas con los «mass media» o medios de comunicación, no se explican. Y, ¡claro!, los «duelos y quebrantos de los sábados» de los que amamos a la democracia, de los que luchamos por la democracia y comemos o queremos comer con la democracia, son infinitamente largos, casi, casi como los «duelos y quebrantos» de un fallecimiento en las tierras del **don Quijote,** loco él, soñador él, pero «desfacedor de entuertos» y que vendría que ni al pelo a los triunfalistas **Ricardo de la Cierva, historiador y «algo colega» en estas mismas páginas,** o por lo menos en las del primer subrayado —me entienden, «Ya»—, quien, naturalmente, arrima el ascua a su sardina y, ¡qué caramba!, hace muy bien, que para eso tenía **un tío La Cierva inventor del autogiro. Don Ricardo,** mal que les pese a las izquierdas, escribe bien; del mismo modo que el general Vidaurreta habla, en demócrata y monárquico, como los mismísimos ángeles, y la actriz mínima **María Mahor,** que un día fue fugaz y hoy no es, pese que le pese al admirado maestro **Emilio Romero,** se las da de chica de derechas ataviada con **Christian Dior** de hace diez años. Para eso prefiero a **María Cuadra,** inquieta, volátil muchachita de todos los saraos de la izquierda y el centro izquierda que espera la oportunidad a su talento de actriz mientras en TVE figura con un VIP en las carteras inmediatas de todos los directores generales del ahora ente público, que justo en el momento de entrar pierden su «curriculum» y se convierten en «las lentejas de los viernes» del exiguo menú de **don Quijote de la Mancha.** Ya ven, queridos lectores, que cada vez los banquetes son más exiguos, pero es cuestión de que la democracia se acomode.

Parlamento de papel

La caída de Galtieri

TRES días después de la rendición argentina en la guerra de las Malvinas, el general Galtieri era forzado a dimitir de sus funciones de presidente de la República. A la espera de que el cese de las hostilidades en el cono sur sea por fin confirmado, las críticas hacia el militar destituido han alcanzado su punto más álgido.

«Diario 16», que titulaba su editorial del miércoles «El criminal siempre pierde», decía: «... la responsabilidad del que empezó a disparar, del general de opereta Galtieri, más diestro en encarcelar argentinos que en derrotar ingleses, es verdaderamente exorbitante y su nombre se ha hecho ya acreedor a un lugar de honor entre los criminales más estúpidos de la historia (...). Si alguna institución poderosa hubiera en Argentina capaz de hacer justicia, no le faltaría trabajo. Pero si existiera, no habría llegado al poder esa cuadrilla de facinerosos con galones que han llevado a su país a la hecatombe (...).»

También **«El País»** le dedica uno de sus editoriales al tema:

«... La aventura ha terminado. La sangrienta promesa del general Leopoldo Fortunato Galtieri de sacrificar la vida de 40.000 argentinos en el altar de su propia megalomanía y en aras de la justificación histórica de su aventurismo político ha quedado, afortunadamente, desbaratado por los hechos (...). La única ventaja que podría traer esta guerra sería que la Junta Militar se viera obligada a abandonar el poder y que en Argentina se estableciera esa democracia que su civilizado culto y creativo pueblo merece (...).»

Por su parte, **«La Vanguardia»,** explicaba:

«Estaba previsto. Un Gobierno militar, con un general a la cabeza, sólo puede emprender una guerra con una condición: ganarla (...). El jefe que llama al combate bélico no puede seguir gobernando el país en paz si no gana la guerra (...). El pueblo argentino se siente engañado —aún las informaciones se le escatiman— y humillado por la aventura bélica. Le duele de nuevo la falta de libertad, le marea la inflación, le angustia la estrechez económica, agravada ahora por los gastos de la guerra. Y la Junta, tambaleante cuando optó por el salto a las Malvinas, ha caído. Era previsible (...).»

«The New York Times,» el martes, vaticinaba:

«... El presidente Galtieri pensó que una lucha popular salvaría a su tambaleante Junta de las muchedumbres peronistas. Nunca sospechó que los ingleses combatirían hasta la victoria, un error de cálculo que le costará la presidencia...»

Las intenciones del general en **«El Periódico»: «... Galtieri pretendía que se ignorase la rendición para no reconocer su propia derrota. Folmalmente intentaba proseguir una guerra informal para la que había perdido en el fragor de los combates toda capacidad técnica y para la que sólo contaba con efectivos humanos...»**

2009 Ministerio de Cultura

d) A comunicar o recibir libremente información veraz por cualquier medio de difusión. 2. El ejercicio de estos derechos no puede restringirse mediante ningún tipo de censura previa.

Expresión libre

Petróleo, predicción económica y futuro

F. Javier SANTAMARIA

LA ciencia de la predicción económica tiene muchos riesgos, y el mayor no es el equivocarse, sino el sembrar confusión en la opinión. Porque las predicciones en materia económica, y me refiero, por supuesto, a las que revisten un grado suficiente de seriedad, se basan en un análisis de la situación existente y de las tendencias subyacentes. Una previsión equivocada es un riego que asume quien la elabora, pero si la razón del error se encuentra en un análisis defectuoso de la situación, y si ese análisis induce a la adopción de medidas de política económica consonantes con el mismo, es decir, también defectuosas, las consecuencias pueden ser mucho más graves que una simple equivocación. Quizá por estas razones, las mejores predicciones suelen ser aquellas a quien nadie hace caso porque no llevan aparejadas consecuencias. Una previsión adversa que es generalmente aceptada lleva en sí el germen de su destrucción, ya que si se actúa para evitar la situación prevista es muy posible que no llegue a producirse. El analista económico habrá tenido éxito como tal, y un gran fracaso aparente como profeta.

Existen tres peligros que debe tratar de evitar cuidadosamente quien elabora predicciones. Uno, la ligereza en el análisis: el manejo de datos sin una criba cuidadosa; el juego con cifras sin tratar de desentrañar su significado. Dos, la influencia excesiva de las circunstancias próximas. Existe una tendencia, que parece irresistible, a predecir todo de color negro en épocas de recesión y a ignorar los obstáculos en los períodos más boyantes. Tres, el otorgar una trascendencia profunda —a largo plazo— a hechos que no son sino movimientos superficiales. No deja de sorprender el cambio radical de signo de muchas previsiones, y deja de sorprender el cambio radical de signo de muchas previsiones, y de muchas acciones de política económica, ante acontecimientos de duración breve y de carácter más bien anecdótico. Todo hecho tiene ciertamente su significado, pero éste no es necesariamente profundo ni con proyección a largo plazo. En el mundo de la energía en general y del petróleo en particular ha ocurrido mucho de esto en los últimos años. En el año 1973 se habló de «crisis de la energía» en tonos apocalípticos —el petróleo se acababa a la vuelta de la esquina—. Hoy, por el contrario, se habla de la «congestión de crudos» —de un «oil glut»—. En 1973 yo mantuve que no había tal crisis de la energía, sino un planteamiento nuevo y distinto en el mundo del petróleo con repercusiones profundas en todo el ámbito energético. Tampoco creo ahora que estemos ante un exceso de crudo a largo plazo. Seguimos estando dentro de ese planteamiento nuevo que tiene los siguientes rasgos esenciales: carestía del petróleo, y, como consecuencia, estímulo a su búsqueda y producción y al desarrollo de otras formas de energía; relativo control de la producción de petróleo; menor demanda energética derivada de su mayor coste (efectos combinados de precio y estructura). Estos siguen siendo los trazos fundamentales, y entre ellos no está ni la escasez de petróleo —que realmente nunca existió— ni su superexceso (el «glut») que sólo se producirá a corto plazo. El sistema se ajusta a veces con inconsciencia peligrosa, como lo muestran las cancelaciones de proyectos nucleares o de combustible sintéticos. En otras palabras, el mercado ya está desarrollando los mecanismos para absorber (para eliminar, realmente) ese posible exceso de crudo. Esto es lógico, y no sería preocupante si se tratase simplemente de un reajuste a corto plazo. Lo preocupante es que algunos de los grandes protagonistas que actúan en el mercado están tomando decisiones de gran trascendencia a largo plazo como reacción ante una situación estrictamente coyuntural. Porque en caso contrario cabe hacerse la pregunta: ¿Es que ha cambiado tanto el panorama en el último año como para que se modifiquen radicalmente planes de inversión y políticas de diversificación?

* * *

Las previsiones a corto plazo en materia de petróleo son especialmente arriesgadas, y por ello suelen comenzar con una salvedad: «A menos que se produzcan acontecimientos políticos...» Es una cautela mínima y legítima en las previsiones a corto. no sé si es tan legítima en las que abarcan un plazo más amplio puesto que el analista económico debe en este caso desarrollar su propia visión de los condicionamientos geopolíticos del tema. Me referiré solamente a un factor que se está manejando ampliamente en estos últimos meses: la guerra irano-iraquí. Cuando se inició provocó reacciones desmesuradas de precios y de temor: el mundo no podría soportar la desaparición de los suministros de esa zona. Ahora, solamente tres años después, se esgrime el argumento de que el sistema no puede soportar la vuelta a la producción plena de Irán e Irak. La realidad es que el mundo ha contado con suministros adecuados de crudo a pesar de la reducción de exportaciones de Irak e Irán, y lo previsible es que el sistema, es decir, el equilibrio de producción-precios tan finamente ajustado por la OPEP, no se destruya si esas exportaciones aumentan. Entre otras razones, y aquí introduzco un elemento de juicio estrictamente geopolítico, porque no parece fácil que el conflicto irano-iraquí termine totalmente y con prontitud (otra cosa es que termine el estado de guerra declarada). Esta es una predicción arriesgada, pero que no debe eludirse.

Estas consideraciones pesan sobre el panorama a corto plazo, que pienso que ha estado muy influido por una impresión de que todos los factores claves se van a mover simultáneamente en la misma dirección —en la dirección de un exceso notable de crudos en el mercado—. Pienso que no se ha prestado suficiente atención a la ligera reactivación de la demanda y a la reducción notable de inventarios de crudo. El conocimiento de un dato tan crucial como el de los inventarios existentes es muy imperfecto. Como señalaba hace unos días William P. Tavoulareas, presidente de Mobil, los inventarios mínimos necesarios se cifran por unos en 4,8 billones de barriles; otros los cifran en una cantidad muy inferior: 4,0 billones. Esta diferencia, sobre un período de seis meses, equivale a unos 4,4 millones de barriles/día. La impresión (y subrayo que es impresión más que dato cierto) es que en la actualidad los inventarios se están acercando al mínimo, y que tendrán que rehacerse en cierta medida en el tercer y cuarto trimestres del año. Eso, combinado con un ligero aumento de la demanda que ya se está produciendo, puede situar la demanda total de crudo (para consumo e inventarios) alrededor de los 22 millones de barriles/día de crudo de la OPEP para estos trimestres, frente a los 17,5 millones señalados como tope de producción.

* * *

¿Quiere decir esto que va a faltar crudo? No es previsible. Quiere decir, en mi opinión, que Arabia Saudita incrementará su producción; que habrá una consolidación de precios en torno al precio oficial; que algunos crudos clave fuera de la OPEP incrementarán sus precios notablemente (ya han comenzado a subir en los últimos días y se han situado en 33,50 dólares/barril) —el del mar del Norte, por ejemplo, pasará de 31 dólares/barril a 33,50 dólares— y que existe un margen para absorber producciones adicionales dentro de la OPEP (por ejemplo, de Irán e Irak).

A medio plazo, hasta 1985, no es previsible un incremento de los precios de crudo en términos reales. Sí, en cambio, con posterioridad a esa fecha. Y una previsión final: no debe descartarse la posibilidad de que en un momento dado en los próximos doce meses se produzca un desplome espectacular de precios de crudo. El desplome se debería a errores graves de apreciación de los productores y consumidores, pero el mayor error sería pensar que esos precios significaban algo más que un error y una advertencia. Lo que sucede a corto plazo no debe nunca ignorarse, pero tampoco se debe sacar de ello conclusiones apresuradas o con consecuencias desproporcionadas a lo largo del tiempo. No pasemos de la «crisis de la energía», que no existió, al descubrimiento de una abundancia de petróleo barato que no existirá a largo plazo.

JAVIER SANTAMARIA PEREZ-MOSSO.— *Si la economía está en el fondo de cuanto acontece, la economía de la energía puede alterar la faz de la tierra, dirigir la política o cambiar los gobiernos. Francisco Javier Santamaría, experto en el análisis y la planificación, se atreve hoy a hacer previsiones en la más resbaladiza de las materias: el petróleo. Licenciado en Derecho, completó su formación empresarial en la Universidad de Columbia; fue, en tiempos difíciles, director general de la Energía. Presidente de la Comisión de Energía del Plan de Desarrollo, dirige el grupo de trabajo Mercado Común del Comité de Energía de la CEOE. Es secretario general de Petróleos del Mediterráneo, (Petromed), del grupo Banesto.*

Se ha dicho

■ **Pilar Brabo (?):** La renovación del PCE no será posible mientras Santiago Carrillo continúe en su cargo.

■ **El País (editorial):** Existen movimientos cívico-castrenses encaminados a la creación de un gobierno de gestión que procure hacer inviable, imposible e impensable —aun a costa de reformar la Constitución y la ley Electoral— un triunfo socialista en las elecciones.

■ **Manuel Fraga (presidente de AP):** El Ejército había pactado la sentencia del 23-F; lo que complica la situación es ese tejer y destejer del Gobierno.

■ **Manuel Jiménez de Parga (UCD):** Lo que llaman algunos «mayoría natural» nos llevaría por una senda peligrosa al borde del precipicio.

■ **Luis Uruñuela (secretario general del PSA):** El PSA será el partido de la izquierda que reciba el apoyo de la derecha.

■ **Marcelino Camacho (secretario general de CC. OO.):** La política de CC. OO. se traza en los congresos del sindicato y así será mientras yo esté a su frente.

■ **Comité ejecutivo de UGT:** UGT pone en duda la declaración de independencia de M. Camacho.

■ **Mario Fernández (vicepresidente del Gobierno vasco):** Nuestra oposición a la LOAPA es frontal, porque constituiría un mal precedente a la hora de interpretar los estatutos y la propia Constitución.

■ **Comisión Ejecutiva de Justicia y Paz de Vizcaya:** ETA es un modelo de fanatismo e intolerancia.

El nombre de la semana

Micer Tierno

LOS dedos de una mano serían de seguro suficientes para contar los alcaldes que en todas las naciones del universo mundo —como gusta de decir el nuestro— podrían competir con micer —señor— Tierno en la loable y nunca en exceso prodigada tarea de aconsejar y versar a los vecinos de una villa en las obligaciones y cuidados que han de observar para provecho y adorno de toda la comunidad. Y si anteriores muestras hemos tenido ya de ello, grande es ahora y delicado el esmero con que el alcalde de Madrid ha exhortado a los ciudadanos que en ella habitan, llamándoles a la cortesía y a la amable virtud del bien recibir, que caracterizado han por muchos siglos a esta ciudad, al acercarse los días en que la gran corte del ejercicio balompédico se alojará en ella.

A no dudarlo, tan discreto mensaje ablandará a los hostiles, avisará a los que en Babia acostumbran a olvidarse el ánimo y convertirá a los huraños en diestros y solícitos huéspedes, alejando así a los follones, sobre quienes tan gran cuidado dice tener nuestro regidor.

Mas acaso no sea menester la solicitada atención, pues tanto las amenas posadas cuanto los amplísimos cosos que habrán, según la ocasión, de dar reposo o espectáculo a nuestros visitantes permanecen aún sin recibir a buena parte de los que por causa de tan famosos acontecimientos eran esperados.

Quiera Dios, pues, y quienes de este hecho han de responder, no se muestren remisos a deshora aquellos por cuyo regalo tan grandes trabajos y turbación el alcalde de esta villa se toma, no vayan a caer en saco roto y forzado olvido tan hermosas y doctas enseñanzas.

EL ROTO

2009 Ministerio de Cultura

Fraga: Sólo hay dos opciones

El presidente de Alianza Popular, Manuel Fraga Iribarne, manifestó ayer, en un acto celebrado en San Clemente (Cuenca), que en las próximas elecciones «los españoles tendrán la oportunidad de escoger entre una opción socialista y otras conservadora, reformista, que es Alianza Popular».

«No habrá —añadió— terceras fuerzas ni otras opciones, porque es hora ya de que España tenga un Gobierno claro y una oposición leal.»

«Por eso en las elecciones gallegas y andaluzas han desaparecido los partidos extremistas y nacionalistas, se ha derrumbado el ambiguo comunismo y se ha dicho basta al oficialismo oportunista de UCD.»

AP podrá crear grupo en el Senado

El senador navarro José Luis Monge, que, después de abandonar UCD, creó Convergencia Navarra (junto al ex diputado de UCD Pegenaute), entrará a formar parte del grupo de AP tras el acuerdo de la Junta de Alianza Popular (con el único voto en contra de Fernando Suárez) de aceptar la integración de Convergencia Navarra en la Federación de AP.

Convergencia se integrará plenamente en la Federación en cuanto a programa y objetivos nacionales, pero no en cuanto a temas navarros.

Alianza Popular pasa a tener, de esta manera, el número suficiente de miembros como para constituirse en grupo parlamentario en el Senado.

Attard reivindica el centro

«Yo soy de Centro Democrático y terminaré mi vida política en el Centro Democrático», ha manifestado Emilio Attard, diputado por Valencia y presidente de la Comisión Constitucional del Congreso de los Diputados. Con estas palabras Attard sale al paso de una información publicada el pasado sábado, según la cual este diputado se encuentra en posiciones muy cercanas a Coalición Democrática.

«Yo tengo una trayectoria diáfana y clara. He sido crítico dentro de la UCD para conseguir su regeneración, que cuando la pedimos hace un año no la entendían y ahora la comparten todos.» Attard se considera crítico, pero «dentro de UCD y para la regeneración de UCD».

Jordi Pujol, en Palma

El presidente de la Generalidad de Cataluña, Jordi Pujol, llegó ayer, acompañado de su esposa, a Palma de Mallorca en visita oficial de cuatro días.

Pujol fue recibido por Jerónimo Alberti, presidente del Consejo General Interinsular de Baleares, y autoridades de la ciudad.

El comité ejecutivo del próximo sábado tomará decisivas medidas

El PCE se debate entre su pasado histórico y su voluntad de renovación

Con interés y preocupación, los cuadros y bases militantes del PCE esperan la reunión del comité ejecutivo del próximo día 26. Su resolución pasará a ser debatida en un posterior comité central. La voluntad de renovación del PCE se verá, en alguna medida, en las incorporaciones de nuevas personas a los órganos de dirección del partido y en las premisas que sirvan como base a la preparación de las elecciones generales.

La crisis del PCE no hay que buscarla en el X Congreso ni, por supuesto, aunque se haya agudizado con ellas, en las recientes elecciones andaluzas. Hay que remontarse a 1977, tras las primeras elecciones democráticas en España. Un exiguo 10 por 100 era una respuesta frustrante a cuarenta años de trabajo. En esto coinciden sin paliativos los comunistas de tendencia renovadora, eurocomunista o prosoviética.

Hace poco más de una semana, **Santiago Carrillo** sorprendió a propios y ajenos con el anuncio de su dimisión como secretario general del PCE. Pero el primero en hablar de dimisión fue el vicesecretario general, **Nicolás Sartorius.** Un tormentoso comité central ponía en evidencia las fuertes discrepancias existentes entre los dirigentes comunistas. No había acuerdo en el análisis de la catástrofe andaluza, tampoco en cómo llevar a cabo la política de «puertas abiertas» manifestada por Santiago Carrillo, refiriéndose a la posible vuelta de los expulsados del partido.

Un miembro del Comité Central manifestaba a este periódico que el tipo de análisis efectuado por Sartorius y Carrillo no era contrapuesto ni contradictorio. **«Sartorius fijaba las causas de la derrota en Andalucía principalmente en cuestiones internas del partido, mientras que Carrillo apelaba a condicionantes externos».** El secretario general no dejó de referirse a la falta de medios económicos, al «voto útil» que había ido al PSOE, al «desprecio» de los socialistas, etc. Sartorius, aun de acuerdo con estas causas, miraba hacia dentro y criticaba la campaña realizada por el partido.

La campaña de Andalucía ha sido calificada por muchos miembros de la ejecutiva de **«artesanal y decimonónica».** «Había que hablar de reforma agraria integral, evidentemente, pero el mensaje debía haber sido mucho más amplio. Numerosos sectores no se vieron representados con nuestro programa, y eso que teníamos respuesta para todos los problemas de Andalucía. Sin embargo, no supimos ofrecer un buen mensaje», reconoce un dirigente comunista.

PASTOR

Existe un criterio compartido en el PCE: Carrillo se alinea «intelectualmente» con los renovadores. En la fotografía aparece junto a Jordi Solé Tura y Eulalia Vintró, hasta ahora afectos al secretario general

Fórmulas nuevas para el PCE

Hay voluntad por parte de la dirección del partido de enmendar la plana y no caer de nuevo en campañas prehistóricas. De ahí la importancia de los puntos 6 y 8 de la resolución del pasado Comité Central, en la que se habla de **«reforzar los órganos de dirección del partido y adoptar las medidas necesarias para corregir y superar las deficiencias que se han puesto de manifiesto en diversos ámbitos de actuación».** En cuanto a las próximas elecciones se señala que «se adoptarán cuantas medidas sean necesarias tanto de orden político como técnico. Una comisión electoral central se encargará de abordarlas».

El «reforzar los órganos del partido» se interpreta como la llegada a Madrid de relevantes líderes comunistas de ámbito regional. El asturiano **Gerardo Iglesias,** el gallego **Angel Guerreiro,** y el catalán **Andreu Claret** son tres de los candidatos con más posibilidades, cuya tarea sería aportar fórmulas nuevas para el relanzamiento del PCE.

El inconveniente de esta solución se encuentra en el vacío que podría crearse en las regiones donde se despoja a sus más cualificados líderes. La dirección es consciente que allí donde el partido no es fuerte no puede haber sangría de dirigentes.

Santiago Carrillo ya ha anunciado que el PCE, a partir de ahora, utilizará el **«marketing electoral».** Se acabaron las campañas «tristes» y «tercermundistas». Para las próximas elecciones se prevé un desembolso económico importante. El PCE reitera con énfasis que su endeudamiento será «interior». **«Hasta ahora ha prevalecido una mentalidad antigua, según la cual no podíamos endeudarnos. Si el partido debía un millón de pesetas, la preocupación y el complejo eran increíbles»,** comenta un hombre del aparato del partido.

Carrillo frenó el debate

Como todo el mundo sabe, Santiago Carrillo no llegó a dimitir. Sabía, dicen todas las fuentes consultadas, que el partido no estaba preparado para otro secretario general... Un aspecto negativo encuentran destacados eurocomunistas, afectos a Carrillo, en el simple hecho de anunciar la dimisión; Carrillo frenó el debate que podía haber surgido, y con ello no se puso sobre la mesa el problema, siempre presente y siempre irresoluto del PCE: **conciliar el pasado con el futuro.**

Esta conciliación la emprendió Santiago Carrillo antes de las primeras elecciones, exactamente en su IX Congreso. Estaba fuertemente decidido a ir hacia un socialismo democrático aceptar los contenidos y formas de la democracia burguesa, sin abandonar los objetivos de transformación de la sociedad, pero excluyendo dogmatismos. Carrillo se convirtió en el paladín europeo del eurocomunismo.

El secretario general tuvo que apoyarse para esta política en los cuadros jóvenes —renovadores— y no en sus «camaradas» de siempre, la llamada «vieja guardia». Si los resultados eran buenos, Carrillo convencería para siempre a todos que la vía eurocomunista era la única posible para la implantación del PCE en una sociedad avanzada. Ese 22 por 100 de votos deseados se quedó en las elecciones del 77 y del 79 en un exiguo 10 por 100.

Los renovadores pensaron que la política eurocomunista no se había aplicado a fondo y el partido continuaba y continúa con los mismos «tics» de la clandestinidad. Entre tanto, los prosoviéticos interpretan que se ha ido demasiado lejos y que el PCE ha perdido su identidad.

Peligro de escisión

La actitud de los renovadores se traduce, según cualificados representantes comunistas, autocalificados de «simplemente eurocomunistas», de abandonista. **«Ante los fracasos electorales han optado por el abandono. Por otro lado, la práctica de gobierno municipal con el PSOE les ha convertido en un complemento de los socialistas, perdiendo sus señas de identidad y transmitiendo la imagen de lo innecesario de un partido comunista.»**

Sin embargo, el princpal dilema del PCE en estos momentos no es la cuestión de los renovadores. Se reconoce que su abandono ha supuesto una «sangría de hombres y mujeres muy cualificados», pero **son los prosoviéticos quienes podrían provocar una auténtica escisión en el partido.**

El ejemplo más cercano está en Cataluña, donde los «duros» han formado su propio partido, contando en estos momentos con más militantes que el propio PSUC.

El PCE en estos momentos se debate en una pugna entre los que miran sentimentalmente a la tercera internacional y quienes apuestan por el eurocomunismo y la renovación. Según todos los observadores, Carrillo se alinea, al menos «intelectualmente» con los segundos.

Anabel DIEZ
María Luisa DONOSO

Provocarán en lo posible la caída del Gobierno si sigue adelante la LOAPA

Los nacionalistas vascos desafían a Calvo-Sotelo

Con el desafío de efectuar una serie de medidas de protesta, las cuales no hicieron públicas, aunque hoy se podría llevar a cabo una de ellas, los nacionalistas vascos siguen oponiéndose a la LOAPA. Si ésta sigue adelante —afirmaron en una rueda de prensa— desde su minoría harían lo posible para provocar la caída del Gobierno de Leopoldo Calvo-Sotelo.

Con este motivo, cerca de 1.300 cargos electos del Partido Nacionalista Vasco firmaron ayer, en la localidad vizcaína de Durango, un documento en contra de la LOAPA en el que se anuncia esta serie de fórmulas de protesta en caso de que el citado proyecto sea aprobado por la Cortes.

En el acto, desarrollado a lo largo de tres horas, la plana mayor del PNV reafirmó su postura, y su portavoz en el Congreso, Marcos Vizcaya, aseguró que hoy pediría su retirada.

A lo largo de todas las intervenciones, entre las que destacaron las del lendakari Carlos Gararicoechea, Xavier Arzallus, Marcos Vizcaya y el vicepresidente del Ejecutivo de Vitoria, Mario Fernández, se puso de manifiesto la postura de oposición a la citada ley.

«Con ser grave el proyecto de la LOAPA —afirmaría el lendakari—, sólo representa el eje de toda una política absolutamente represiva.» En esta línea, Mario Fernández aseguró que su nacimiento parte del frustrado golpe del 23-F, y añadió, con gran ironía, que con ella se vuelve a los «sanos regionalismos».

Todos los oradores acusaron tanto a los ucedistas como a los socialistas de suscribir acuerdos que vulneran el texto estatutario.

También los nacionalistas de Ezquerra, en lo que consideran una «ofensiva anticatalana», reunidos durante el pasado fin de semana, acordaron pedir la retirada de los parlamentarios catalanes del Congreso de los Diputados ante la posible aprobación el próximo días 23 de la LOAPA.

■ El Gobierno Civil de Vizcaya ordenó una investigación sobre el comportamiento de algunos grupos que profirieron gritos en favor de ETA militar en el transcurso de la manifestación en favor de la libertad de expresión, convocada por la coalición Herri Batasuna, en Bilbao.

En una nota publicada ayer, el Gobierno Civil de la provincia señala que «aunque ésta se celebró sin incidentes, los gritos a favor de la organización terrorista son estimados como ilegales y podrían ser constitutivos de apología del terrorismo y, en todo caso, se procede a la imposición de multa gubernativa, previa incoación de expediente sancionador a los presuntos autores.

■ Por su parte, ETA (militar) se atribuyó los atentados perpetrados contra una sucursal del Banco de Vizcaya, en Lasarte, y contra el bar Iñarritu, de Bilbao, en estos últimos días.

Los daños causados en la sucursal de la citada entidad bancaria, en la madrugada del pasado viernes, fueron cuantiosos.

■ La familia de Mirentxu Elósegui Garmendia, secuestrada el pasado día 12 en Tolosa, declaró a Europa Press ayer por la mañana que no existía ninguna novedad y que hasta el momento no hay ningún contacto con los secuestradores.

Por otra parte, se convoca para mañana, en esta localidad guipúzcoana, una manifestación silenciosa, con el fin de pedir la liberación de Mirentxu Elósegui.

Asimismo, Herri Batasuna de Tolosa afirmó, mediante un comunicado, que «el secuestro de Mirentxu Elósegui es un hecho incomprensible y reprobable bajo todos los aspectos», expresa su adhesión hacia la familia de la secuestrada y critica, sin embargo, la moción de condena presentada por el Partido Nacionalista Vasco (PNV) en el pleno ordinario del Ayuntamiento de Tolosa. Esta moción fue aprobada por todos los grupos políticos representados en la Corporación, con la excepción de Herri Batasuna.

■ Los habitantes de Vizcaya y Guipúzcoa rechazaron la violencia para solucionar el tema de la central nuclear de Lemóniz, según se desprende de una encuesta realizada por la revista nacionalista Euzkadi sobre mil personas.

2009 Ministerio de Cultura

Entrevista

José María Rodríguez Colorado, presidente de la Diputación Provincial de Madrid

«La autonomía de Madrid llegará más a los ciudadanos por la vía de los hechos que de las palabras»

AHORA, cuando va a cumplirse el 150 aniversario del nacimiento de la Diputación Provincial de Madrid, sobreviene la extinción de la misma en virtud de la nueva configuración del Estado. Madrid, acogiéndose a la vía constitucional del artículo 143, está a punto de alcanzar su autogobierno. Esta semana, probablemente, llegará a las Cortes el Estatuto de Autonomía de la Comunidad Autónoma de Madrid. José María Rodríguez Colorado será el último presidente de la Diputación madrileña. A él le ha tocado «enterrar» el viejo órgano provincial para dar vida al ente autónomo.

Aunque identificado e ilusionado con la nueva etapa que se abre en solitario para Madrid, el socialista Rodríguez Colorado no descarta que en el futuro esta comuniodad sea parte de las regiones vecinas y llegue a formarse la gran Castilla. Está convencido que en el último trienio los vecinos de Madrid han conocido mejor el significado de su Diputación. Ya lo conocía, sin embargo, toda esa población marginal que hacía uso de los servicios de beneficencia. En estos momentos, a través de los símbolos que la Diputación ha prodigado, como el «Madrid tuyo» y el «Viva la Constitución», Rodríguez Colorado confía en que este organismo no sugiera exclusivamente la sopa gratuita y el lecho de vagabundos.

José María Rodríguez Colorado, actual y último presidente de la Diputación Provincial de Madrid

HOJA DEL LUNES.—¿Qué problemas tiene en estos momentos Madrid, cuya solución no puede facilitársela la Diputación, sino que habrá que esperar al gobierno autónomo?

RODRIGUEZ COLORADO.—Por un lado están los problemas de Madrid capital, sobre los cuales hemos tenido escasa incidencia. Madrid necesita un cambio que en estos momentos se está llevando a cabo con el plan general de Madrid, la remodelación de barrios, recuperación del casco histórico, un replanteamiento del transporte urbano y, sobre todo, el aspecto de equipamientos de servicios. Efectivamente, no hemos podido echar una mano a Madrid en estos temas por falta de medios.

En cuanto al Area Metropolitana, que quizá es la que más ha padecido el centralismo famoso, donde han ido a parar los residuos de la gran urbe, donde hay un cinturón industrial, la labor del ente autónomo será reequipar todas sus deficiencias. Allí hay auténticas aglomeraciones de población donde todavía hay niños sin escuelas y existen problemas de agua, sanitarios, etc. Ni nosotros ni los ayuntamientos tenemos capacidad para abordarlos.

Mucho cemento en los pueblos

—H. L.—Usted se ha referido a los problemas propiamente urbanos del cinturón industrial de Madrid; otros muy diferentes son los que aquejan a la llamada sierra pobre de Madrid.

R. C.—Efectivamente, ésas son las llamadas zonas residuales de la provincia donde falta actividad económica. Se da la característica que en estas zonas están prodigando las segundas viviendas de los madrileños, que si bien esto crea puestos de trabajo en la construcción, corta otras muchas posibilidades. Lo que se necesita allí es un relanzamiento de su economía, que es la agricultura y la ganadería. En estos momentos la agricultura representa el 1 por 100 de la actividad laboral, y hay que tener en cuenta que la gente de estos pueblos no viene ya a la capital porque no hay trabajo.

H. L.—¿Qué ha hecho la Delegación de Agricultura de la Diputación para relanzar esta actividad que usted cree necesaria?

R.C.—Con los presupuestos tan ajustados que tenemos hemos hecho algunas cosas, como facilitar determinadas ayudas a los agricultores, campañas contra las plagas, etc. Pero quizá ha existido equivocación en nuestras inversiones. Hemos metido mucho cemento, calles y farolas en los pueblos, pero hace falta gente que pise eso; de lo contrario estaríamos haciendo pueblos muertos. La labor del ente autónomo en esa zona sería la del relanzamiento económico, mediante movimientos cooperativos, créditos para instalaciones mancomunadas o facilitando fórmulas para desarrollar industrias de transformación agraria en las vegas. Estamos mandando las alcachofas y los espárragos a que los enlaten en Navarra, por ejemplo. En esta reactivación económica, la clave estaría en que todos los productos se comercializaran en la capital.

H. L.—La Diputación ha sido siempre un organismo desconocido para los ciudadanos. ¿Cree usted que en estos tres años de gestión democrática el madrileño sabe qué es esta Corporación?

Un buen retiro político

R. C.—La Diputación ha sido siempre muy conocida en los pueblos, donde es su ángel salvador. A nivel de la gran masa, es cierto que no se conocía. En estos tres últimos años ha habido un mayor grado de conocimiento. La Diputación también era conocida por ciertos sectores marginados de la población que utilizaban los servicios de beneficencia. Otro rasgo de tiempos anteriores es que la Diputación constituía un buen retiro político. Nosotros hemos querido dar un contenido diferente y las iniciativas políticas que se han tenido, como el «Viva la Constitución» y el «Madrid tuyo», símbolos visibles por toda la provincia, creo que han calado en la población.

H. L.—¿No existe en estos momentos una cierta paralización en la vida de la Diputación, a la espera de ser sustituida por el ente autónomo?

R. C.—Creo que no, porque no se va a producir una quiebra total, sobre todo en los primeros tiempos. En esa primera fase será lo mismo, pero con más recursos y contenido político, hasta que en dos años aproximadamente se concrete ese gobierno autónomo con fuerza.

H. L.—Que la configuración de Madrid haya quedado la última en el proceso autonómico, ¿no le ha perjudicado en alguna medida?, y como prueba ahí está la precipitación de estos últimos días por finalizar el estatuto.

R. C.—En Madrid ha faltado definición en principio. Una vez configuradas las dos Castillas, geográficamente quedaba en medio un triángulo que había que adaptar a la Constitución del 78. Lo importante es que tenga su autonomía. Dada la situación política actual, con posibilidades de elecciones anticipadas, es lógico que se haga de una forma acelerada; hay que llegar antes de que acabe el actual período de sesiones.

H. L.—¿Estará usted de acuerdo en que la Diputación no ha jugado un papel muy relevante en la nueva configuración de Madrid, ya que el proyecto de estatuto lo han elaborado, al margen de este organismo, representantes de los partidos políticos.

Evitar protagonismo al PSOE

R.C.—Sí, es cierto. Si bien en un primer momento el protagonismo de la Diputación es total. Tal vez por esto surgieron reticencias. Se dijo que si la autonomía seguía tratándose desde la Diputación, el protagonismo recaería en un solo partido, el que gobierna, el PSOE. Conscientemente la Diputación ha perdido el protagonismo, por entender que debían participar todas las fuerzas políticas.

H. L.—La comunidad Castilla-La Mancha rechazó que Madrid se integrara en ella. ¿A usted personalmente la solución dada —que Madrid camine en solitario— le parece la más adecuada?

R. C.—Me parece, egoístamente, que es una solución buena para Madrid, porque tiene condiciones magníficas para realizar cualquier programa que se establezca. El nivel de renta es elevado, la circunscripción geográfica del ente autónomo es pequeña y todas las ventajas que ha acumulado por ser la capital del Estado le van a permitir un desarrollo muy interesante.

H. L.—¿Usted comparte la tesis de que Madrid acabará «comiéndose» a las dos Castillas?

R. C.—No hay duda que existe una estrecha relación que creo no se ha contemplado. En el primer acuerdo que establecimos PSOE-UCD manifestándonos a favor de la autonomía de Madrid apuntábamos que debería procurarse una estrecha relación con los entes autónomos vecinos. No se puede negar que sociológica, geográfica y económicamente existe una estrecha dependencia. Quizá en el futuro, no sé en cuántos años, se pueda conformar un órgano castellano con otras dimensiones y confluir en una gran Castilla, que yo no descarto.

H. L.—¿Por qué el estatuto no contempla el aspecto de la capitalidad de Madrid respecto al Estado?

R. C.—Ha habido falta de tiempo y se ha querido evitar las consecuencias y problemas que pudieran surgir de la precipitación. Hay criterios muy diferentes sobre si el canon de capitalidad se debe aplicar o no; ello requiere un estudio de gran envergadura. El hecho de que participen en un futuro el gobierno de Madrid, los ayuntamientos y el Gobierno central en la elaboración de esta ley me parece un acierto.

H. L.—¿Cómo explicaría usted a los madrileños la incidencia de la autonomía en su vida diaria?

R. C.—No se capta del todo qué es lo que significa, en parte porque quizá no hemos sabido explicarlo y también por la falta de raíces propias. La autonomía de Madrid llegará a la gente por la vía de los hechos más que por la de las palabras.

María Luisa DONOSO
Anabel DIEZ

■ **«Entre las dos Castillas quedaba un triángulo sin definir que era Madrid»**

■ **«La Diputación no tiene recursos para abarcar en profundidad los problemas de Madrid»**

Ultimo «acelerón» a la Autonomía de Madrid

Anoche, a las doce, finalizó el plazo de tres días naturales para presentar enmiendas al dictamen elaborado por la comision redactora del Estatuto de Autonomía de Madrid. Es presumible que no existan enmiendas que hagan variar sustancialmente el contenido del texto, pactado ya previamente por las diferentes fuerzas políticas. Esta semana puede convocarse la asamblea y quizá en una sola sesión dirimir todas las dudas. Está en el ánimo de todos que el texto definitivo entre en el Congreso de los Diputados antes del sábado; en caso contrario será muy difícil que en el actual período de sesiones la Cámara Baja pudiera dar el visto bueno al autogobierno de la Comunidad Autónoma de Madrid.

Las discrepancias fundamentales que están surgiendo en torno al texto se basan en la circunscripción electoral. El Estatuto contempla que ésta será la provincia, mientras que Alianza Popular mantiene un voto particular en el que pide sean los partidos judiciales. Otro de los aspectos que ha suscitado polémica es el modo de introducir posibles modificaciones en el Estatuto.

La mesa redactora del Estatuto de Madrid está compuesta por siete miembros. De izquierda a derecha, Lorenzo Hernández, Joaquín Satrústegui, José Prat, César Cimadevilla, Alfonso Osorio, Emiliano Rodríguez y Elena Vázquez, que no aparece en la foto

Hoy se reúne la Mesa redactora del Estatuto, que a su vez se encargará de convocar a la Asamblea. El presidente de la Mesa, el senador socialista **José Prat**, manifestó a este periódico su visión sobre la Autonomía madrileña. «Este es un buen camino, al cabo de ciento cincuenta años de la reforma territorial de Javier de Burgos que modernizó España. La provincia ha creado una comunidad de intereses y relaciones llenas de vida y amistad entre todos sus pueblos que, por lo demás, es la tradición espiritual de Madrid desde antes que fueran sus símbolos el oso y el madroño.»

Para José Prat, «quien añade libertad, añade rsponsabilidad». Y concluye: «Si son importantes las leyes, más lo es que tengan la virtualidad de convertirse en costumbres, como quería Joaquín Costa.»

Lorenzo Hernández, vicepresidente primero de la Diputación y también vicepresidente de la Mesa redactora, expresa a este periódico su satisfacción por haber superado las dificultades y demoras que había venido sufriendo el proceso hacia la Autonomía. «También me satisface el que haya sido el PCE, mi partido, el primero que lanzó la necesidad de la Autonomía de Madrid.» Para Lorenzo Hernández las posibilidades de la Diputación ya han tocado techo y a partir de ahora, con el autogobierno, gozando de mayores recursos y competencias, se podrá hacer una política «de transformación y progreso en la provincia de Madrid».

2009 Ministerio de Cultura

Hoy, sesión constitutiva

Sevilla será la sede del Parlamento andaluz

PUERTO DE SANTA MARIA
Del enviado especial,
Francisco López de Pablo

El comité regional del PSOE de Andalucía, reunido en Valdelagrana durante el último fin de semana, decidió por 54 votos a favor elegir Sevilla como sede definitiva del Gobierno y del Parlamento andaluz, cuya sesión constitutiva se celebrará hoy. Córdoba obtuvo ocho votos, y Antequera, cuatro, por lo que fueron rechazadas. Como es sabido, en el Partido Comunista Andaluz, todos y también el alcalde de Córdoba, Julio Anguita, apoyaban Sevilla como sede del Gobierno y del Parlamento. Sin embargo, UCD se pronunciaba por Córdoba, y AP, por Antequera. Como se necesitan dos tercios de los 109 escaños de que se compone el Parlamento andaluz, la suma de socialistas y comunistas da todavía un voto más, 73 de los 72 que eran necesarios para fijar la sede, según nos confirmaba el secretario general del PSOE andaluz, senador José Rodríguez de la Borbolla, quien figura en la lista hecha pública del futuro Gobierno regional como consejero del Interior.

Ni el señor Rodríguez de la Borbolla ni el que a partir de mañana será primer presidente del Parlamento andaluz, el senador por Jaén Antonio Ojeda, hasta ahora consejero del Interior de la Junta, habrán de cesar en sus puestos de senadores. En cambio, es posible que tengan que cesar como diputados Luis Yáñez, que figura como futuro consejero de Sanidad, y Manuel Gracia, como consejero de Educación.

Se confirma que el 8 ó el 9 de julio tendrá lugar la sesión solemne de investidura del nuevo presidente, Rafael Escuredo, quien en el hotel donde tenía lugar la reunión del comité ejecutivo regional de su partido confirmó que «la lista del Gobierno que se ha publicado tiene que ver algo con la realidad, pero no es toda la verdad». Fuentes próximas al comité regional socialista nos aseguraban después que la lista será tal como ha salido, aunque se mantiene abierta la posibilidad de cambios hasta la sesión de investidura, que tendrá lugar en la fecha citada en el salón de tapices de los Reales Alcázares de Sevilla, donde mañana tendrá lugar la sesión constitutiva y donde se celebrarán esas primeras sesiones del Parlamento andaluz hasta que se habilite la sede definitiva en el pabellón mudéjar del parque de María Luisa, hasta ahora sede del Museo de Artes y Costumbres.

Análisis de resultados

El comité regional del PSOE de Andalucía analizó también los resultados de las elecciones últimas del 23 de mayo y sacó conclusiones de la estrategia a seguir. Según nos manifestaba el diputado Luis Yáñez, se ha producido en la práctica un bloque de clase que apoya al PSOE como factor de cambio y en el que se incluyen sectores tanto obreros como profesionales y cuadros, que ven al partido como punto de referencia del cambio gradual en la seguridad. Por otra parte, en el PSOE andaluz se ha concentrado el voto del andalucismo que Rafael Escuredo ha sabido representar mejor que el partido que se reputaba como portavoz único del andalucismo, el PSA. El fracaso de los demás partidos no ha sido tanto por su mala campaña, sino por su mala política.

Además de elegir a Sevilla como sede del Gobierno y del Parlamento, el comité regional andaluz ha confirmado por unanimidad la ubicación en Granada del Tribunal Supremo de Justicia de la comunidad autónoma. También se aprobó la gestión de la ejecutiva regional por amplia mayoría.

La sesión del Parlamento donde se votarán oficialmente las sedes de las instituciones autonómicas tendrá lugar hacia el próximo día 30 de junio. Después se constituirá la Diputación permanente una vez que haya tenido lugar la sesión de investidura el 8 ó el 9 de julio.

Para el acto de hoy, lunes, han confirmado su asistencia, entre otros, el presidente del Senado, Cecilio Valverde, el del Congreso, Landelino Lavilla, y los presidentes de los parlamentos catalán y vasco, señores Barrera y Pujana, respectivamente, así como los vicepresidentes del Parlamento gallego.

Elección de cargos

El PSOE andaluz ha decidido que en la sesión constitutiva de hoy, lunes, sólo votarán los candidatos de su partido para ocupar los tres puestos que le corresponden en la Mesa del Congreso. En principio, para presidente, Antonio Ojeda; para vicepresidente, Alvaro Alcaide, de Ronda, y está por decidir el tercer puesto, que sería para el primer secretario. Los candidatos de los otros partidos serán decididos en una reunión que los comités regionales de UCD y AP celebraron ayer, domingo. En principio, el portavoz de AP será Hernández Mancha, quien representará al grupo de 17 diputados, y el portavoz del grupo parlamentario de UCD de Andalucía será el diputado Fernando Arenas del Buey, de Jaén. El que fue candidato de UCD a la presidencia de la Junta de Andalucía, Luis Merino, ha sido designado candidato centrista del Parlamento andaluz en el Senado, y el notario de Córdoba Luis Marín Sicilia será propuesto hoy, lunes, para ocupar la secretaría segunda del Parlamento andaluz, aunque UCD y AP se disputan tanto la segunda vicepresidencia como la segunda secretaría.

El rector de la Politécnica apoya las ideas de Campos y Bustelo

Portaencasa: «El proyecto de facultades en el sur de Madrid es para el año 2000»

Rafael Portaencasa, rector de la Universidad Politécnica de Madrid, está de acuerdo con los rectores de la Autónoma y de la Complutense de Madrid respecto a la necesidad de una desmasificación de la Complutense y de la Autónoma, de un distrito único universitario de Madrid y de centros universitarios en el sur de la capital. Afirmó el rector que el proyecto del Plan General de Ordenación Urbana incluye la creación de una cuarta universidad para la capital o de centros universitarios en la zona de Vallecas, pero que la planificación está realizada a veinte años vista, es decir, para el año 2000, por lo que el problema de masificación actual no se solventará a corto plazo.

Julio González Campos incluyó en su programa la creación de un distrito único universitario de Madrid y de un Consejo de Rectores de Madrid, con el objetivo de coordinar la labor de las instituciones madrileñas para poder equilibrar la masificación actual. ¿Apoya estos proyectos?

—Sí. Sería totalmente lógica la cración de un distrito único y la formación de un consejo universitario de Madrid —como lo hay ya en Cataluña y en Valencia— en el que participe el ente autónomo madrileño. El problema de la masificación es el principal en las universidades de ciudades grandes. Cualquier idea al respecto requiere, primero, el apoyo y la iniciativa del Ministerio de Educación y del Gobierno. Una vez con estos apoyos las universidades, podríamos trabajar en pos de estos logros. Por ellos veo necesaria la cooperación del ente autónomo madrileño, al igual que participan las corporaciones autónomas de Barcelona y Valencia en los consejos universitarios creados en esas regiones.

—El problema fundamental de la Universidad española es la masificación. Con esas iniciativas de distrito único y de consejo universitario se podría coordinar el trabajo conjunto, pero la masificación no se solucionará si no hay una intención estatal, como usted ha dicho. ¿Puede ser una solución la creación de centros universitarios en el sur de Madrid, incluida en el Plan General de Ordenación Urbana del Ayuntamiento madrileño?

—Sí, el PGOU cita la existencia de una cuarta universidad capitalina en el sur de Madrid, que puede consistir, en definitiva, en la construcción igualmente de centros universitarios de las universidades madrileñas existentes. Ese proyecto sería realizado en el sur de Vallecas, por lo que su situación supondría un alivio para la congestión de la Complutense y de la Autónoma en proporción a su espacio material. Esa idea sería muy buena. Pero el problema es que el Plan de Ordenación Urbana incluye esa idea con vistas al años 2000, y la realidad demográfica actual no será, por lo tanto, solucionada.

Tomás GONZALEZ

Se inspeccionará la eficacia de los recursos sanitarios

La Subdirección General de Inspección de Servicios Sanitarios del INSALUD considera que la evaluación de las circunstnacias asistenciales económicas y sociales, que afectan y condicionan la gestión de la asistencia sanitaria en la Seguridad Social, aconsejan la potenciaciación de la función inspectora actualizando su doctrina funcional y sus recursos personales y técnicos. Todo ello con objeto de corregir el desfase existente entre el importante contingente de recursos asistenciales propios y concertados y la limitación en los orientados a la evaluación del uso de los mismos. El desarrollo del Plan Nacional de Inspección persigue, en definitiva, una utilización más eficiente y adecuada de los recursos destinados a la asistencia sanitaria.

La dispersión producida en el desarrollo de los efectivos asistenciales, la ausencia de coordinación, la mayor oferta de medios asanitarios, fundamentalmente hospitalarios; el aumento de la demanda sanitaria por mayores expectativas de la población, la modificación de la oferta hacia el hospital y, sobre todo, la prolongación que parece proyectarse como indefinida del «modus vivendi» entre el sistema público y privado, han determinado, según esta Subdirección General, «claras distorsiones» en el sistema sanitario. Ello exige, como medida previa, hacer frente a la realidad actual de la ordenación asistencial y evaluar la organización y rendimiento de las unidades asistenciales propias o concertadas por el INSALUD y el gasto producido por éstas. Así se podrá conocer la significación de la relación costo-eficacia.

Administrar mejor

La potenciación de la actividad inspectora, mediante el desarrollo de pautas profesionalizadas. para aplicarse a una administración sanitaria en la que las fronteras entre la estricta gestión y la inspección y evaluación no pueden proyectarse como claramente definidas, son circunstancias que han sido tenidas en cuenta para una nueva orientación de la inspección, que contribuya a apoyar y facilitar la gestión de la administración sanitaria y el proceso de su toma de decisiones. Unas decisiones basadas en un conocimiento objetivo de los hechos, a su vez configurados por tres aspectos fundamentales, que, entre otros, inciden sobre el sistema sanitario.

Así, en primer lugar, a juicio de esta Subdirección General, el sistema sanitario está, en cierto modo, «sobredimensionado» en relación con nuestro nivel de renta, y afirma que para mejorar el nivel de salud de los españoles, mejor que dedicar más recursos, lo más adecuado será empezar por «adminsitrar mejor» los ya disponibles; «lo contrario sería un despilfarro», añade y destaca que en el sistema sanitario todas y cada una de sus unidades funcionales, todos y cada uno de los profesionales que lo sirven, han de empezar a saber que su actividad ha de ser evaluada, que hay que dar

Doctor Manuel Evangelista, subdirector general de Inspección de Servicios Sanitarios

cuenta de la misma y que el órgano evaluador ha de dejar de ser un aparato burocrático «opaco», con exceso de rescursos asistenciales y escaso en los de evaluación.

Soporte legal

El desarrollo de los programas de actuación, que han sido elaborados, tomando como base el área sanitaria, por ser el núcleo a partir del cual se articulan los distintos niveles asistenciales, exige que la Inspección Sanitaria sea dotada de un soporte legal en preparación de rango suficiente, que claramente establezca sus facultades, regule un procedimiento administrativo ágil de actuación, permita acciones inmediatas y la adecuada y pronta aplicación de las pertinentes medidas correctoras. Se ha programado asimismo una adecuada estructura administrativa y los medios imprescindibles para hacer posible una evaluación científica de la gestión sanitaria.

El programa de actuación de la inspección sanitaria recoge todos los elementos que inciden en la asistencia a través de programas concretos de seguimiento y control, que, a su vez, quedan complementados con la consideración de determinadas actividades que, por las peculiaridades de su gestión o las propias de la prestación, requieren programas específicos de actuación. Con ello, según la citada Subdirección General, se evita que la dispersión de la acción inspectora conlleve a la inoperancia real de la misma.

Inspección administrativa

Estos programas generales de seguimiento y control, en principio, se han concretado en servicios médicos de empresa, empresas colaboradoras del régimen general de la Segurdad Social, asistencia sanitaria de accidentes de trabajo y enfermedades profesionales, control de la incapacidad laboral, hospitales propios y administrados por el INSALUD, servicios y centros concertados, prestación farmacéutica y gestión asistencial de las direcciones provinciales del INSALUD.

Por último, se han elaborado dos programas, uno de seguimiento y apoyo de inspección sanitaria, dirigido a coordinar las acciones de administración sanitaria en el área regional o territorial y, a su vez, prestar apoyo a la función inspectora, y otro de inspección de servicios administrativos, para un mejor aprovechamiento de los recursos disponibles a través del análisis permanente de los resultados económicos.

El ministro de Sanidad recibe hoy a los ATS

El ministro de Sanidad y Consumo, Manuel Núñez, recibirá hoy, a las once de la mañana, a la comisión negociadora de los ayudantes técnicos sanitarios (ATS), colectivo que desde el pasado 7 de mayo viene realizando diversas acciones con objeto de presionar a la Administración para que se negocie su equiparación salarial con los técnicos de grado medio. Precisamente a partir de hoy comenzará una huelga, que se prolongará hasta el próximo día 30.

Agustín BLANCO

Programa de inspección farmacéutica

La Subdirección General de Inspección de Servicios Sanitarios, entre sus programas de evaluación, contempla el consumo y utilización de medicamentos, con el fin de analizar si es óptima o no la utilización de los recursos. Los dispensados a los asegurados y facturados a la Seguridad Social constituyen el consumo más importante de los medicamentos del país.

Para ello se ha programado un análisis diferenciando el consumo por anualidades; las áreas geográficas provinciales, regionales, etc.; grupos o subgrupos terapéuticos (antidiabéticos, antiparasitarios, etc.), por principios activos específicos (anfetaminas, cloranfenicol, etc.); por principios activos y dosis diarias definidas por 1.000 habitantes y día; por estadística de series por 1.000 habitantes-mes, y por ratios o tendencias de consumo.

El objetivo de estos estudios de administración sanitaria consiste en cuantificar la situación actual; compararla con situaciones anteriores y evaluar las tendencias erecientes o decrecientes; analizar tendencias de consumo; determinar situaciones de hiperconsumo, subconsumo y consumo incorrecto a fin de estudiar sus causas; ser un instrumento de medida y evaluación inspectora de la efectividad de las normas, órdenes, decretos, así como correctores de situaciones anómalas e incorrectas; contrastar los datos de consumo con los datos epidemiológicos existentes para evaluar su fiabilidad estadística; aplicar técnicas de prospección que ayuden a simular situaciones futuras de consumo; estudios comparativos de pautas-consumo entre áreas geográficas con condiciones socioeconómicas y sanitarias similares.

2009 Ministerio de Cultura

TORREMOCHA

Ayer aún podían circular y aparcar los coches en la plaza de Puerta Cerrada, una de las zonas incluidas en el proyecto de peatonalización. Las vallas de prohibición no se pusieron debido a un problema burocrático

La peatonalización, que iba a comenzar ayer, aplazada hasta mediados de semana

Las calles del barrio de los Austrias se utilizarán con fines culturales

La peatonalización parcial del barrio de los Austrias, cuyo inicio estaba previsto para ayer, domingo, no comenzará a llevarse a cabo hasta mediados de semana, debido a problemas burocráticos entre los dos departamentos implicados directamente en el proyecto: la Junta Municipal del distrito Centro y la Delegación de Obras y Servicios. Por otra parte, y según ha manifestado a YA-HOJA DEL LUNES el presidente de la Cámara de Comercio e Industria de Madrid, los comerciantes de la zona se mantienen reticentes ante el proceso de peatonalización que, temen, «puede convertir la zona en un "paraíso" de los vendedores ambulantes, al igual que ha pasado con las calles Carmen y Preciados». El Ayuntamiento rechaza esta posibilidad y se muestra partidario de convertir la zona en centro de atracción cultural.

La peatonalización del barrio de los Austrias, diseñada desde el punto de vista técnico por la Delegación de Circulación y Transportes, se divide en dos fases. La primera, cuyo inicio estaba previsto para ayer, domingo, supone un desembolso de 52.300.000 pesetas con destino a obras de pavimentación y ajardinamiento. Esta fase afectará a las calles de la Pasa (3.000.000 de presupuesto para obras), Maestro Villa (1.300.000), Gómez de la Mora (2.600.000), las plazas de Puerta Cerrada-Latoneros (6.500.000) y San Miguel (5.200.000), la Cava de San Miguel (23.000.000) y el Arco de Cuchilleros (10.700.000). La Delegación de Obras y Servicios aporta 19 millones de pesetas y la Junta Municipal del distrito Centro 33 millones.

Por lo que se refiere a la segunda fase —cuyo inicio está previsto para septiembre—, afectará a las calles de la Paja y de los Carros y las plazas de San Andrés y Conde de Barajas. El presupuesto es de 14 millones de pesetas.

Pese a los meticulosos estudios realizados previamente, la peatonalización parcial del barrio de los Austrias no pudo dar comienzo ayer, sin embargo, debido a problemas burocráticos, que ha explicado a nuestro periódico el concejal responsable de Circulación y Transportes y presidente de la Junta del distrito Centro, el comunista Francisco Herrera.

«El único problema existente, mínimo, por otra parte, es de tipo administrativo: la Delegación de Obras, encargada de ejecutar el proyecto, nos ha solicitado que, desde la Junta de Distrito, enviemos una carta, comprometiéndonos a abonar la parte que nos corresponde, ya que sin ello no dará comienzo la peatonalización. La carta solicitada saldrá este mismo lunes y a mediados de semana empezarán las obras. No hay ningún otro problema».

El problema, sin embargo, podría radicar en la postura de los comerciantes de la zona, no opuestos radicalmente al proyecto, pero sí reticentes ante los efectos que puede producir. Esta postura ha sido puesta de relieve a nuestro periódico por Adrián Piera, presidente de la Cámara de Comercio e Industria de Madrid.

«Que se siga el modelo europeo»

«Nosotros —apunta el señor Piera— no nos negamos a que haya zonas peatonales, pero siempre y cuando se lleven a cabo, previamente, unos estudios relativos a las actividades de la zona, volumen de ventas, red de transporte, clientela potencial...»

«La peatonalización debe ir acompañada de unos alicientes complementarios, que hagan atractivo para el público el ir allí, pese a que no pueda llevar su vehículo particular. Para todo ello, creo que es necesaria una estrecha colaboración Cámara de Comercio-Ayuntamiento, que en este caso no ha existido.»

El señor Piera —que considera muy positiva la revitalización del centro de las ciudades— tiene, sin embargo, un temor: la posible invasión de vendedores ambulantes atraídos por los espacios libres y el público cercano.

«Hasta ahora, las experiencias han sido dolorosas. La peatonalización de las calles Carmen y Preciados, positiva a todas luces desde el punto de vista comercial, ha traído de la mano un aluvión de vendedores ambulantes, cantantes, pedigüeños y similares, que provocan el disgusto y la huida, por así decirlo, de una parte del público.

Como comerciantes, lo que pedimos es que en las nuevas zonas peatonales se siga el modelo europeo. En muchos paíse se han hecho cosas maravillosas, creándose unos centros de atracción urbana, donde el peatón ha podido recuperar el placer de caminar. Nosotros, pues, no nos oponemos radicalmente a la peatonalización, siempre y cuando la zona no se desnaturalice, convirtiéndose en un auténtico zoco. Este es nuestro único temor.»

Por su parte, el concejal responsable de Circulación y Transportes y presidente de la Junta del Distrito Centro, Francisco Herrera, señaló a este periódico que «el proyecto de peatonalización cuenta con un meticuloso estudio del tráfico de la zona, con el fin de crear los mínimos problemas a los automovilistas».

En cuanto al sistema para llevar a cabo la peatonalización del barrio de los Austria, el señor Herrera apunta que será de forma paulatina.

«No se hará de golpe, sino progresivamente, calle por calle, a lo largo de casi cinco meses. No se trata de cerrar la zona de forma inmediata. Primero se cerrará una calle, pavimentándola y ajardinándola, luego otra, y así sucesivamente.»

Al fondo, la cultura

«Por lo que respecta al comercio —prosigue el señor Herrera—, la peatonalización va a resultar completamente favorable, en tanto en cuanto se trata de un proyecto moderado, que no afecta a todas las calles, sino a unas muy concretas y va a facilitar el tránsito del público. Además, está previsto un meticuloso control por parte de la Policía, que hará imposible la venta ambulante.» Todo ello se conjuga con el proyecto, aún no concretado, de utilizar culturalmente estas zonas, igual que se hace hoy con la plaza de Santa Ana, donde trabaja un colectivo de artesanos, por ejemplo, lo que atraerá mucho más público del que actualmente transita por el Madrid de los Austria.»

Jesús GARCIA

Respecto al que se elaboró en 1979

Un proyecto racional y moderado

La peatonalización del barrio de los Austria tiene sus antecedentes más inmediatos en el proyecto que dio a conocer en 1979 el entonces concejal de Circulación y Transportes, José Luis Palacín. El citado proyecto, calificado de «excesivamente duro y rígido» por los actuales responsables del departamento, pretendía llevar a cabo una peatonalización total de la zona, a diferencia del que ahora se va a llevar a cabo, mucho más racional y moderado.

Ante aquella iniciativa, la Cámara de Comercio de Madrid realizó una encuesta, publicada en octubre de 1979, donde los comerciantes de la zona expresaban sus posturas al respecto. Posturas, que hoy podrían variar dada la gran diferencia entre el proyecto de 1979 y el actual.

Preguntados en torno a los perjuicios o beneficios que para su actividad supondría la creación de zonas peatonales, el 73,25 por 100 de los establecimientos consideró que resultaría perjudicial, el 9,72 beneficiosa y el 17,03 que no afectaría para nada.

Respecto a cuál sería la mejor solución para la zona, los resultados fueron: el 6,30 por 100, partidario de una prohibición total de la circulación; el 4,70 por 100, que la mejor solución era circulación libre sólo para taxis y autobuses y prohibición para vehículos particulares; el 9,70 por 100 apoyaba la circulación sólo para taxis y autobuses durante todas las horas del día y particulares sólo a determinadas horas, y un 79,30 por 100 quería la libre circulación de todo tipo de vehículos.

De Diego de León al pueblo de Barajas

Pésimo servicio de la línea 115 de la EMT

Pese a las reiteradas protestas de los usuarios, la línea 115 de la Empresa Municipal de Transportes, que hace el trayecto Diego de León-Alameda de Osuna-barrio de Barajas, continúa funcionando con serias deficiencias.

Los vecinos de la zona —fundamentalmente los del barrio de Barajas y colonias de Nuestra Señora de Loreto y Juan de la Cierva— se quejan de los retrasos de los autobuses, que, como norma, ¡oscila entre la media y los tres cuartos de hora! «A eso —afirman los vecinos— hay que sumar la lentitud de los autobuses, debido a su antigüedad, lo que además origina averías de forma habitual».

Esta situación ha sido denunciada ante los inspectores de la EMT reiteradamente, pero sin ningún resultado. «Nos dicen —apunta uno de los sufridos usuarios— que en los autobuses viaja muy poca gente y que por eso no pueden poner más unidades, que reducirían los tiempos de espera. Nosotros, sin embargo, lo único que sabemos es que pagamos lo mismo que la gente que coge otras líneas y queremos el mismo servicio. Además, antes había una empresa privada que con el mismo número de viajeros nos daba mejores autobuses y servicio.»

Grandes retrasos

Los fuertes retrasos en la llegada de los autobuses han dado pie, en varias ocasiones, a enfrentamientos verbales entre conductores y usuarios; éstos, quejándose por esperas que en horas punta pueden alcanzar casi sesenta minutos e incluso más cuando se ha roto el autobús anterior, y aquéllos justificando la situación por la antigüedad de las unidades, su escasez y los atascos de la carretera.

Lo cierto es que situación y retrasos como éstos son insostenibles y la EMT debería escuchar las reclamaciones de unos usuarios que pagan su billete religiosamente. Lo demás —falta de viajeros o de autobuses— son sólo excusas inaceptables.

Hoy, día de Segovia en FIBART

TORREMOCHA

La talla de la figura de madera se hace a la vista del público

La Feria Iberoamericana de Artesanía (FIBART) está celebrándose con inusitado éxito en el Pabellón de Cristal de la Casa de Campo. Los más de mil quinientos artesanos que participan en la muestra hacen las delicias de los numerosos visitantes, asombrados por la facilidad y destreza con que «in situ» realizan todo tipo de habilidades artesanas.

La Feria permanecerá abierta hasta el próximo día 26, y presenta el aliciente de que el visitante puede adquirir el objeto que desee, hecho muchas veces ante sus propios ojos.

Cada día de la semana se dedica a un país, provincia o región. Hoy, concretamente, es el día de Segovia, y se proyectarán diversas películas dedicadas a la artesanía de la zona. Mañana, la jornada se dedicará a Brasil, Colombia y Extremadura, pudiéndose degustar cafés de estas zonas. El miércoles es el día de Castilla-León; el jueves, de Baleares, Canarias y Perú; el viernes, de Chile y Andalucía, y el sábado, día de clausura, la jornada tendrá como protagonistas a Madrid y Honduras.

Jornadas sobre movimiento ciudadano y plan general

Mañana martes, día 22, a las ocho de la tarde, el alcalde de Madrid, señor Tierno Galván, inaugurará una exposición sobre «Las asociaciones de vecinos: catorce años recuperando Madrid», que tendrá por escenario el cuartel de Conde Duque.

Paralelamente, el miércoles darán comienzo unas jornadas sobre «Movimiento ciudadano madrileño y plan general», que se van a desarrollar también en el cuartel de Conde Duque, y en el curso de las cuales se tocarán los siguientes temas: pasado y presente del movimiento ciudadano madrileño, el movimiento ciudadano y el futuro de Madrid, el problema de la vivienda y las remodelaciones de barrios y los vecinos ante el plan general de Madrid. A las jornadas asistirán representantes de las principales asociaciones de vecinos de la capital de España.

● La Federación Española de Hospedaje ha pçublicado su «Guía de hoteles de España», en la que figuran sólo los establecimientos adheridos a esta organizción.

Por lo que se refiere a Madrid, se incluye una relación tanto de los hoteles de la capital como de los situados en los municipios limítrofes.

2009 Ministerio de Cultura

Fiestas de San Juan durante cinco días

El próximo día 23, en el distrito de Retiro dan comienzo las fiestas de San Juan, organizadas por la Junta Municipal, la Asociación de Amigos del Retiro, la Asociación de Vecinos Los Bulevares, y el Centro de Formación de Adultos Javier González Castejón.

A lo largo de cinco días se sucederán una serie de actos, siendo los más significativos aquellos dedicados a la diversión, tanto para niños como para mayores; diversos pasacalles, charangas, actuaciones de grupos musicales y verbenas todas las noches amenizarán unas fiestas en las que lo más tradicional son las conocidas hogueras, que el día 23 tendrán lugar a la entrada del parque de Roma, a las doce de la noche, y el día 24, festividad de San Juan, en el campo de fútbol de las Californias, a las veintitrés horas.

También las competiciones deportivas tienen su lugar en estos días, y es de destacar el circuito turístico que se celebrará durante la mañana del sábado en el Jardín Botánico, parque del Retiro y los bulevares de la calle Sainz de Baranda.

La Asociación de Amigos del Retiro ha organizado un homenaje al árbol, que tendrá lugar en el parque del Retiro el viernes, a las 17,30 horas.

En España, unos cien mil casos al año

Demasiados accidentes infantiles en el hogar

La Fundación para el Desarrollo de la Función Social de las Comunicaciones, instituida por la CTNE, ha publicado un estudio sobre los accidentes infantiles en el hogar, en el que han participado diversos médicos del Hospital Infantil La Paz, del Hospital del Niño Jesús, de la Cruz Roja Española y del Instituto de Toxicología.

El director de UNICEF en España, Juan Bosch Marín, opina que el mundo en que vivimos no ha tenido consideración suficiente con los niños; es un mundo para adultos. Y dice que los accidentes del hogar son una verdadera plaga en los países industrializados. Tanto, que los accidentes en la infancia hoy día constituyen un problema de salud más importante que el peligro infeccioso o el nutricional de otros tiempos.

Centrándonos en el tema principal de este estudio, los accidentes infantiles en el hogar, que representan un 50 por 100 del totalde los sucesos, suelen ocurrir por caídas, aspiración, intoxicación, electricidad y quemaduras, y, sobre todo, a los niños menores de cuatro años.

EN SU AGENDA

SAN BLAS

Día 21: Reuniones de la Fundación Goyeneche: «Normas de participación ciudadana», con la intervención del Consejo de la Junta Municipal del distrito. Fundación Goyeneche, diecinueve treinta horas.

Días 25 al 27: Fiestas en el polígono H de San Blas organizadas por la Asociación de Vecinos del polígono.

MONCLOA

Días 18 al 27: Fiestas en Valdezarza.

Día 26: Dentro del programa de visitas culturales, visita circuito al Museo Lázaro Galdiano, a la que pueden apuntarse gratuitamente todos los que lo deseen en los locales de la Junta.

Dentro del programa «Conozca la provincia», excursión a Pinto y Navalcarnero.

Días 26 y 27: Organizada por el Club de Montaña, para los chavales, excursión a Navacerrada.

CARABANCHEL

Lugares de encuentro cultural:

Día 26: Música de baile con la orquesta Bulevar. Plaza de Carabanchel, veintiuna horas.

Ciclo de cine español. Plaza del Parterre, veintidós horas. Música rock, con el grupo Manico Mío. Puente de Toledo, veintidós horas.

Día 27: Matinal infantil. Plaza de Carabanchel, doce horas. «Los escándalos de un pueblo», de Goldoni, representación a cargo del grupo Teatro Estudio 80.

Días 19 al 30: Fiestas de Carabanchel Alto.

MORATALAZ

Días 24 al 27: Fiestas de Vicálvaro.

Día 26: Actuación de rock con el grupo Pielmetal. Calle Villacarlos, diecinueve horas.

RETIRO

Días 23 al 27: Fiestas de San Juan.

Día 23: Pregón de apertura a cargo del poeta y vecino del distrito José Hierro en el parque de Roma, a las diecinueve treinta horas.

VILLAVERDE

Días 18 al 27: Fiestas de Orcasitas.

Día 26: Capea con vaquillas en la plaza portátil que se instalará en la meseta de Orcasitas.

Concierto de rock, con la actuación del grupo Suburbano, en el polideportivo de Orcasitas.

HORTALEZA

Día 27: A las doce de la mañana, en la Casa de la Cultura de la Junta Municipal, se desarrollará una conferencia-coloquio a cargo del abogado don Juan Teruel Alonso sobre «Separación, divorcio y nulidad matrimoniales».

CIUDAD LINEAL

Día 25: El grupo de teatro Tábano representará en el auditorio al aire libre la obra de Darío Fo «La muñeca del miedo» a partir de las veintidós horas.

Día 27: Dirigido por don Felipe Hita, se realizará una exhibición de karate, judo, ballet y baile moderno en el auditorio de Ciudad Lineal a las siete de la tarde.

Chequeo a los 18 distritos

EL RANKING DE NUESTROS CONCEJALES

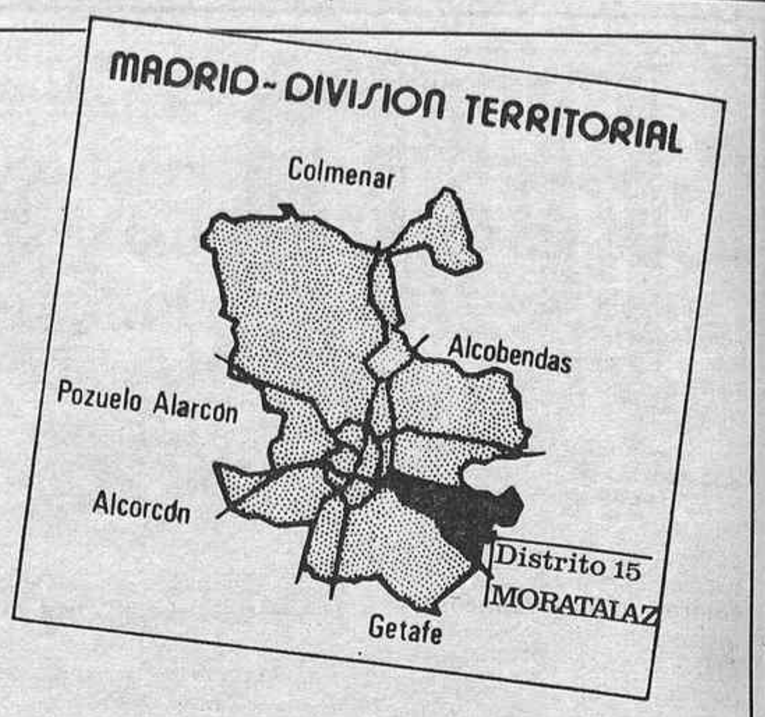

POR esta sección, que quiere profundizar en la relación voto-eficacia, pasarán uno a uno los 18 distritos madrileños, contemplados en su más amplia problemática y en la gestión de sus concejales. Atendiendo a criterios de realizaciones, eficacia y proyectos, valoraremos cada semana a quienes tuvieron el voto mayoritario de sus vecinos de distrito y estableceremos un «ranking de madroños». No se trata sólo de evaluar lo realizado, sino también de orientar para las próximas elecciones municipales.

Hoy, Moratalaz, distrito 15

(Este distrito lo forman dos áreas colindantes: Moratalaz y Vicálvaro.)

Datos

Superficie: 4.437,06 hectáreas, lo que representa el 7,32 por 100 del total de la ciudad.

Población: 146.535 (71.735 hombres y 74.800 mujeres).

Nivel social y características: El distrito está formado, sobre todo en lo que respecta al área de Moratalaz, por profesionales de nivel medio, y la zona posee, en general, un carácter residencial conferido por esta misma área, aunque Vicálvaro es eminentemente industrial.

Junta Municipal. Composición

Vocales vecinos: **María Carmen Badal Aycart** (PCE), **Luis Alonso Castaño (PSOE) y Mario Diéguez García** (UCD).

Vocales concejales: **Florencio Cano** (PSOE), **Elena García Alcañiz Calvo** (UCD) y **Angel Verdasco García** (UCD).

Concejal-presidente: **Luis Iparraguirre Latorre** (PCE), cuarenta y cinco años, madrileño, de padre madrileño y madre soriana, casado, tres hijos, empleado de profesión. Ha dedicado una buena parte de su vida al movimiento vecinal madrileño como fundador y miembro directivo de la Federación de AA. VV.; igualmente ha ocupado el cargo de presidente de la Asociación de Vecinos Villa Rosa, del distrito de Hortaleza, y el de vocal de la Junta Municipal de este mismo distrito, puesto que dejó para ocupar la presidencia de la Junta de Moratalaz en febrero de este año, en sustitución de Carlos Sotos.

Problemas y deficiencias

Una de las preocupaciones más importantes, destaca el concejal, es conseguir la total recepción de las pertenencias de Urbis, de acuerdo con el convenio al que se llegó antre la inmobiliaria y el Ayuntamiento, y que viene a solucionar la falta de mantenimiento y el deterioro del suelo, ya que por no ser municipal no es competencia de la Junta. Urbis ya ha hecho algunas cesiones de grandes viales y zonas interbloques, pero actualmente se están manteniendo reuniones para que se lleve a cabo la cesión total del suelo, viales y zona de equipamiento.

Por otra parte, comenta Luis Iparraguirre, la necesaria reparación de todos los barrios antiguos de la zona oeste de Moratalaz, en lo que se refiere a zonas interbloques, nuevos viarios, aparcamientos y servicios, pretende llevarse a cabo a través del denominado plan de reforma interior (PERI), actualmente en trámite y pendiente de su total aprobación por el pleno.

El aparcamiento es también un gran problema que no se soluciona únicamente con el PERI, en opinión del concejal. En este sentido —dice— se pretende construir de una forma conjunta, entre vecinos y Ayuntamiento, dos aparcamiento subterráneos y uno en superficie, para lo que se están manteniendo conversaciones con la Delegación de Circulación y Transportes y ocho cooperativas del distrito.

Otro problema importante para la Junta Municipal es la construcción del hospital, proyecto que el Insalud aprobó hace ahora un año, pero al que más tarde ha puesto inconvenientes de índole legal, lo que, según Luis Iparraguirre no tiene razón de ser, ya que está perfectamente calificado el suelo para uso sanitario.

Realizaciones más importantes

■ Apertura de un centro de promoción de la salud en Vicálvaro, así como dos centros para la tercera edad, un centro municipal de psicología infantil y una biblioteca municipal instalada en el centro de la tercera edad de Moratalaz.

■ Obras de pavimentación, acondicionamiento y servicios en barrios de Moratalaz y Vicálvaro. Merece destacar la urbanización de la colonia Sacrificio y la instalación de alumbrado público en varios barrios y parques. La del barrio de San Juan dará comienzo este mismo mes.

■ Se ha terminado el parque de los Cedros y actualmente se encuentra en obras el de los Pinos y el parque Charles Darwin, todos ellos en Moratalaz.

■ La Junta cuenta con un nuevo edificio en el distrito. Anteriormente ocupaba un local compartido con la Junta Municipal de Retiro.

Previsiones reales

Además del seguimiento del plan general de ordenación urbana, la Junta Municipal está gestionando la obtención de suelo en el anillo verde de Vicálvaro, que será destinado a equipamiento social. Igualmente se pretende llevar a cabo la urbanización del polígono industrial de Vicálvaro.

Se encuentran actualmente realizados los proyectos de urbanización de los barrios II y VI de Moratalaz, así como de los polígonos A, cuyas obras han comenzado ya, C, E, F, H e I, también de Moratalaz; los bulevares de la avenida de Moratalaz y Fuente Carrantona, en este mismo área, y Villa Carlos, de Vicálvaro, así como la colonia Molinos de Viento, en la que ya se han iniciado las obras. Todos estos proyectos están pendientes de presupuesto, pero se espera que puedan ser comenzados rápidamente.

Otra de las ideas de la Junta Municipal es la construcción del centro municipal de la juventud, que ya tiene adjudicado el presupuesto, y un centro de prevención del consumo de drogas, proyectos ambos acabados.

El recorte de presupuestos, comenta Luis Iparraguirre, que se ha producido en todas las juntas municipales, afecta al distrito en un 20 por 100 de las realizaciones previstas para el presente año. Entre este 20 por 100 se encuentran los cinco centro cívicos planeados para el parque Charles Darwin, así como la casa de la cultura de Vicálvaro, y está pendiende la construcción del mercado, para el que ya se dispone de suelo (colindante entre Moratalaz y Vicálvaro), pero las obras no pueden dar comienzo por falta de presupuesto.

Teresa JAIMEZ

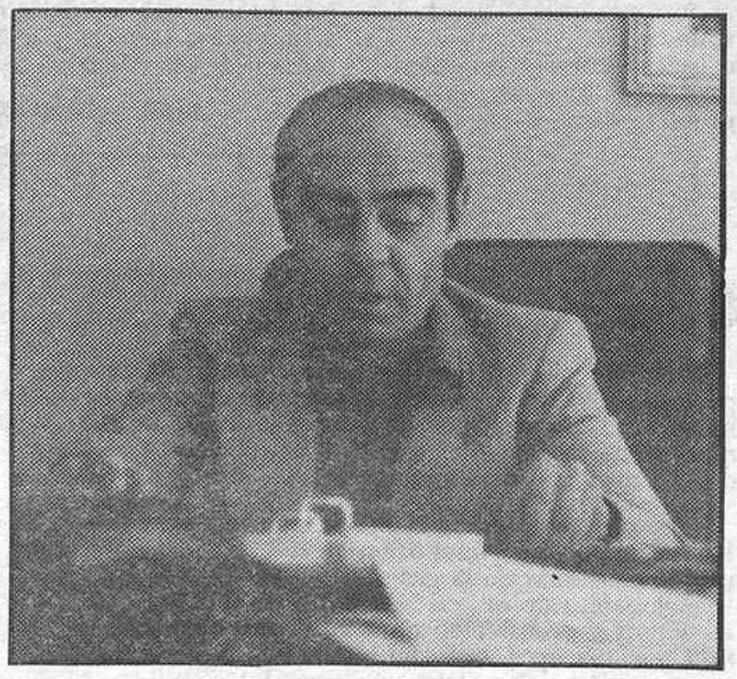

Valoración

Realizaciones:

Eficacia:

Proyectos:

Resultado: 12. Notable

Esta valoración se lleva a cabo con el siguiente criterio de puntuación: Labor DESAPERCIBIDA, de 1 a 3 madroños; ESCASA, de 4 a 7; ACEPTABLE, de 8 a 10; NOTABLE, de 11 a 13, y EXCELENTE, de 14 a 15.

El «ranking» marcha así:

Carabanchel, ACEPTABLE; Fuencarral, ACEPTABLE; Tetuán, NOTABLE; Vallecas, ACEPTABLE.

2009 Ministerio de Cultura

Hoy, en la Cámara de Comercio

Entrega de trofeos Ayuntamiento-Cámara a los escaparates mas «isidriles»

Esta tarde, en la sede de la Cámara de Comercio, esta entidad y el Ayuntamiento de Madrid entregarán los trofeos del primer concurso de escaparates del distrito Centro, convocado con ocasión de las fiestas de San Isidro.

Carteles de toros, mantillas, mantones, fotografías y grabados del Madrid de finales de siglo, trajes goyescos, madroñeras, abanicos, lunares, claveles, colores rojos, blancos y negros, fueron los motivos principalmente escogidos por los comercios de Madrid para hacer alusión a las fiestas de San Isidro. Por unos días, del 8 al 22 de mayo, más de cien escaparates de la zona centro fueron también protagonistas de las fiestas, y se encargaron de darles ese aire castizo que Madrid ya ha perdido.

Los establecimientos Teseion, de Barquillo, dedicado a la venta de artículos de regalo; Ezquerra, S. A., de la calle Toledo, dedicado a la confección; Palao, de Carmen, especializado en tejidos y complementos, y México, de la calle Huertas, que vende grabados y libros antiguos, han sido los ganadores de este primer concurso de escaparates, cuyos representantes recibirán los correspondientes trofeos.

El escaparatista de Palao, Pascual Martínez, nos cuenta que creó dos pequeños «escenarios castizos», uno a base de reproducciones fotográficas del Madrid de finales del XIX, con la cámara utilizada en esa época, un mantón de manila y claveles. Y el otro, con un tema goyesco: el traje de Maja, reproducciones del pintor, abanicos, mantillas..., fueron dos escaparates muy costosos en tiempo y dinero, pero muy elogiados entre los mismos ganadores.

El escaparate de grabados México, montado por Ramón Amieva, hijo del propietario, ofrecía antiguos carteles de toros y una selección de unos 20 grabados de los siglos XVIII y XIX, representando la verbena de San Isidro. Su lema: «Las ferias de San Isidro a través de los tiempos».

Olga NUÑEZ

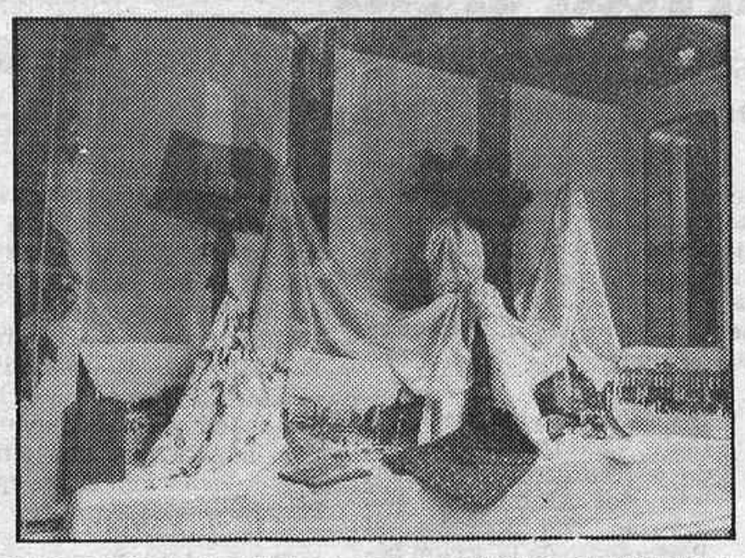

El escaparate de «Palao» para San Isidro, el Madrid de finales del XIX, claveles rojos, manton de Manila,...

Kilómetro cero

Enrique DE AGUINAGA

ANTE los fracasos del Mundial futbolístico, me refugio, lleno de esperanza, en el Mundial Cultural y, nada más llegar, me encuentro con el bando del alcalde (día 11) como forma de sublimado teatro, parodia de la parodia, burla ilustrada y elegante popamiento. Tomemos del frasco, vecinos, y luego no nos quejemos si no queda.

González Velayos, concejal centrista, ha pedido al alcalde que, para igualar, escriba enseguida un bando taurino. «No gobernaremos, pero nos reímos mucho», alguien susurró. Si cunde, al alcalde le van a pedir bandos como al chistoso le piden de sobremesa «uno de locos», «uno de ladrones» o «el que tú quieras, aunque sea verde».

Con el lenguaje, típico instrumento de dominación y, viceversa, instrumento subversivo, Madrid ha hecho verdaderas jugarretas históricas sabiamente estudiadas por Alvaro Fernández Suárez («Madrid o la ironía», 1960). Hay que actualizar la teoría lingüística del sainete y buscar las raíces sociopolíticas de la nueva «chulapería».

Entre ellas, el Parque de Puerta de Hierro

Madrid recuperará este año las antiguas instalaciones de Educación y Descanso

Las antiguas instalaciones deportivas de la Obra Sindical de Educación y Descanso, actualmente en manos del organismo Instituto Social de Tiempo Libre, serán cedidas al ente autonómico madrileño o, en su caso, a los distintos ayuntamientos, antes de que termine el presente año, según ha podido saber este periódico de fuentes de todo crédito. Se cumplirá así la normativa legal establecida por un reciente decreto del Ministerio de Trabajo, al tiempo que, en determinados casos, se podrá poner fin al proceso de deterioro y abandono que sufren algunas de estas instalaciones.

Actualmente dependen del Instituto Social de Tiempo Libre en la provincia de Madrid el popular Parque Sindical de Puerta de Hierro, situado en la carretera de Puerta de Hierro; el lago del Retiro, varios albergues juveniles de Navacerrada y la residencia de Robregordo, entre otras instalaciones.

En algunos casos, el mantenimiento de estos edificios es correcto, si bien en otro el proceso de deterioro y abandono es alarmante, por lo que las autoridades municipales han dado muestras de malestar. Así, por lo que se refiere a la residencia del madrileño pueblo de Robregordo, situada al borde de la carretera de Burgos, el Ayuntamiento se ha mostrado disconforme de su estado, ya que el edificio —según la Corporación— podría utilizarse como centro de actividades culturales.

Según manifestaron a este periódico fuentes del Instituto Social de Tiempo Libre, «el traspaso de estos edificios e instalaciones se efectuará en Madrid de la misma forma en que se llevó a cabo en otras regiones españolas. Hasta el momento, el proceso ha sido siempre el mismo: nosotros hemos traspasado los edificios al ente autonómico, y éste, según los casos, los ha cedido a su vez a los ayuntamientos, o bien los ha mantenido en sus manos».

La filosofía de la dirección del Instituto Social de Tiempo Libre no es, pues, traspasar las instalaciones directamente a las corporaciones locales afectadas, sino a un escalón intermedio que en el caso de Madrid sería el ente preautonómico, dado que para fin de año no habrá finalizado todavía el proceso de la autonomía en la región.

«Lo que sí debe quedar claro —señalaron fuentes del Instituto a este periódico— es que nuestra voluntad es efectuar las cesiones antes de que termine este año. En cuanto al mecanismo, el decreto que lo regula señala que el traspaso se efectuará a los entes autonómicos, preautonómicos o, en su caso, las corporaciones, y esta filosofía es la que nosotros estamos siguiendo.»

En cualquier caso, por parte de las instituciones que habrán de recibir este patrimonio, existe la convicción de que éste deberá traer aparejado los necesarios recursos económicos, ya que «no nos podemos hacer cargo del mantenimiento y el personal, sin contar con el presupuesto necesario para sufragar los gastos. Sin olvidar, además, que en muchos casos, debido al abandono de que han sido víctimas estas instalaciones, es preciso efectuar unas obras de acondicionamiento de gran importancia, como paso previo a su explotación».

J. GARCIA

TIENDAS

SELECCION ESPAÑA 82

En El Corte Inglés, todo un mundo de artículos especialmente clasificados para facilitar al máximo sus compras.

ARTESANIA
Desde cerámica de Manises y Talavera hasta bronce y latón de Córdoba, tallas en madera de Galicia, artísticas mantelerías bordadas de Lagartera...

LOS VINOS ESPAÑOLES.
Una gran selección de los mejores vinos procedentes de las más famosas zonas vinícolas españolas: Jerez, Rioja, Cariñena, Jumilla, Ribeiro...

RECUERDOS DEL MUNDIAL
Artículos propios del Mundial, para recordar este acontecimiento.

RECUERDOS DE ESPAÑA
Llévese una espada de Toledo, o damasquinados típicos o marroquinería tradicional...

PERFUMERIA
Aromas inconfundibles de Myrurgia, Gal, La Toja...

ANTE Y CUERO
Ultima moda en cazadoras y camisas de ante y napa. Abrigos y chaquetones de Novak.

ARTICULOS DE VIAJE
Maletas, maletines y bolsos en piel y lona. Todos los colores.

DEPORTES
Amplia línea de confección deportiva: camisetas, chandals, equipos para todos los deportes, bolsas y balones Tango España...

TIENDA "LLADRÓ"
Las más finas porcelanas de Lladró en los modelos más originales.

JUGUETES
Trajes regionales infantiles, muñecas, barcos de madera y juguetes de las primeras marcas nacionales.

Venga a El Corte Inglés.
Le espera un gran encuentro.

El Corte Inglés

2009 Ministerio de Cultura

Ante la terminación de la tregua

Miles de personas huyen de Beirut

Miles de habitantes están huyendo de Beirut oeste, donde cerca de diez mil combatientes palestinos, progresistas libaneses y sirios se preparan para el asalto final de las fuerzas invasoras israelíes, cuando está a punto de terminar el alto el fuego en el Líbano y se intensifican las negociaciones y los llamamientos en favor de un arreglo político.

La retirada de todos los combatientes palestinos y sirios de El Líbano y la constitución de un «gobierno fuerte» en Beirut, objetivos perseguidos por Israel, compartidos por los cristiano-derechistas libaneses y defendidos por el enviado estadounidense, Philip Habib, en sus múltiples conversaciones, significarían, de hecho, para la OLP, renunciar a la resistencia palestina.

En un comunicado oficial, distribuido ayer por la agencia palestina Wafa, la OLP desmintió que su dirección hubiese llegado a un arreglo político con Habib, en virtud del que el presidente de su comité ejecutivo, Yaser Arafat, estaría dispuesto a exiliarse en Egipto, y su movimiento Al Fatah, el grupo más fuerte de los que integran la OLP, a adherirse a los acuerdos de Camp David.

Setenta científicos se rinden

Los británicos atacan en la Antártida

■ Por primera vez, la guerra de las Malvinas puede afectar a los intereses directos de la URSS

Los argentinos de la isla de Thule, del grupo de las Sandwich (Atlántico Sur) se han entregado ayer a las fuerzas británicas, a las catorce treinta, hora española, según un portavoz del Ministerio de Defensa de Londres. Las noticias recibidas hasta ahora aseguran que no hubo lucha. Los hombres que trabajan en la citada estación científica no poseían armamento alguno, según comentaron a Efe Fuentes navales argentinas.

Según las autoridades de Buenos Aires, helicópteros británicos abrieron fuego contra el centro científico de Thule, en las islas Sandwich, dependencia de las Malvinas, y desembarcaron tropas.

La estación científica atacada es la corbeta «Uruguay», establecida desde el año 1976 y en la que trabajan unos 70 hombres.

El diputado laborista británico Tam Dalyell ha pedido a Margaret Thatcher, jefa del Gobierno, que informe, con urgencia, al Parlamento de la acción bélica en las islas Sandwich.

Dalyell, que condenó siempre el envío de las fuerzas expedicionarias al Atlántico Sur, ha dicho: «Es plantear problemas y hacer algo capaz de provocar el sentimiento entre los países firmantes del tratado de la Antártida, de que están afectados por esas acciones militares, entre ellos la Unión Soviética.» Opina Dalyell que la iniciativa militar británica en las Sandwich equivale a extender la guerra a una zona más internacionalizada que las Malvinas.

Recuerda el diputado que las Malvinas son una extensión de la plataforma continental americana y que las Sandwich son parte de la Antártida, según un acuerdo internacional.

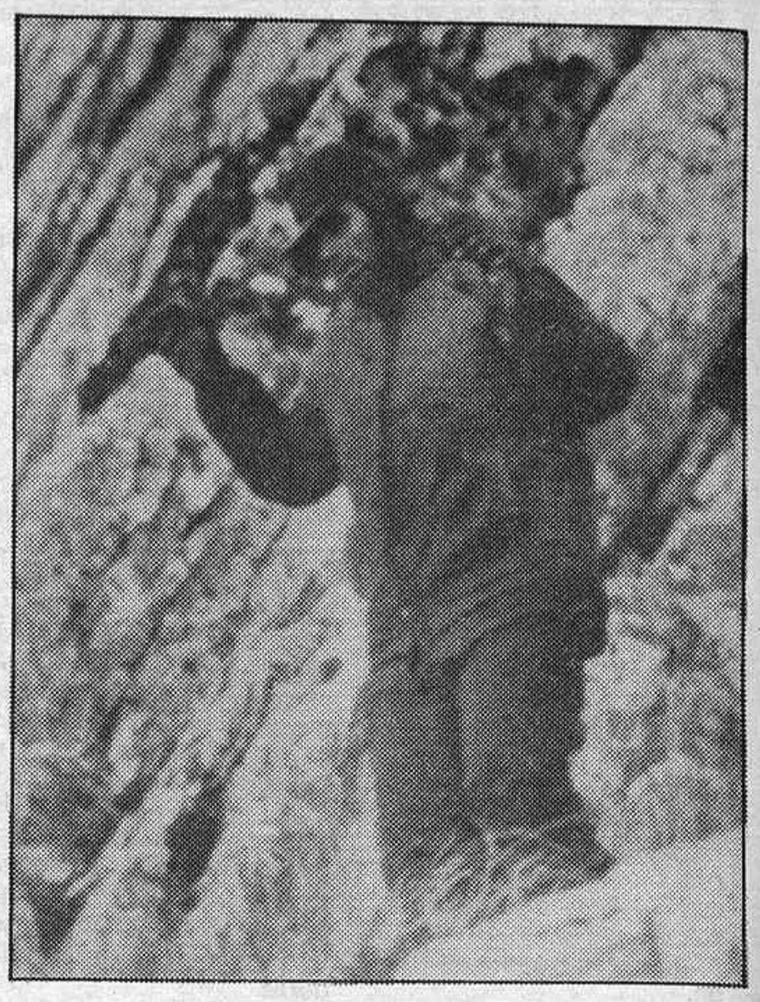

La última rendición

Según el «Sunday Express»

Reagan, horrorizado por la intransigencia británica

Gran Bretaña está amenazada de un aislamiento diplomático internacional y de ser condenada por sus aliados, debido a la insistencia de Margarita Thatcher, jefa del Gobierno, por asegurarse la soberanía británica sobre las Malvinas.

El «Sunday Express», de Londres, dice que Estados Unidos y algunos aliados europeos, ayudados por países neutrales, tratan de presionar a Gran Bretaña para lograr una transacción con Argentina sobre el futuro político del archipiélago.

La misma fuente revela que en la Secretaría de Estado, en Washington, prevalece el criterio de que Londres habrá de reconocer a Buenos Aires «algunas esperanzas» para obtener en el futuro la soberanía de las islas.

Esa política norteamericana tien un fundamento: reconstruir la alianza anticomunista de Washington con el mundo iberoamericano, que se considera abandonado por Estados Unidos en el seno del tratado de Río (Tratado Interamericano de Asistencia Recíproca) debido a su colaboración con Gran Bretaña en la guerra de las Malvinas a pesar del voto mayoritario de los países miembros de la Organización.

«Los norteamericanos comunicaron claramente con carácter reservado, a Margarita Thatcher que Estados Unidos no participará en un esfuerzo internacional para asegurar la paz y la seguridad en el Atlántico Sur, a menos que Londres suavice su política», asegura el «Sunday Express», cuyo comentarista Michael Toner añade: «Funcionarios importantes de la Administración Británica saben que la Secretaría de Estado en Washington y el Presidente Reagan están horrorizados por la línea inflexible de Margarita Thatcher tras de la recuperación de Puerto Argentino.»

Pérez Llorca negocia, hoy, con las Comunidades Europeas

■ España defenderá un trato más favorable para Iberoamérica

Hoy, lunes, en Luxemburgo, una importante delegación española, presidida por el ministro de Asuntos Exteriores, José Pedro Pérez Llorca, se reunirá con el Consejo de Ministros de la Comunidad Económica Europea, presidido por el titular de la cartera de Asuntos Exteriores de Bélgica, Leo Tindemans. Esta será la última sesión negociadora de nivel ministerial, hispano-comunitaria, en el primer semestre de 1982, período en el que termina la presidencia belga en el Consejo de la CEE. A partir del 1 de julio se producirá el relevo por Dinamarca, país que presidirá la próxima reunión ministerial prevista para octubre.

Los cuatro temas fundamentales que van a ser abordados en la reunión de hoy son: Relaciones exteriores, fiscalidad, Comunidad Europea del Carbón y el Acero y la Unión Aduanera. En principio, se había previsto el abordar también el tema del Euratom, pero, al parecer, se ha pospuesto, ya que —según se insinuó a **YA-HOJA DEL LUNES**— España no habría ratificado aún el tratado de no proliferación de armas nucleares.

«El acervo comunitario»

En relación con el capítulo o «cesta» de Relaciones Exteriores, España está dispuesta —en principio— a la aceptación del «acervo comunitario», en el que se incluye la aplicación de los acuerdos preferentes y no preferentes concluidos por la Comunidad Europea con terceros países, así como todos los compromisos asumidos respecto de los países en vías de desarrollo y no asociados (Convenio de Lomé, adoptado con más de 60 países africanos; del Caribe y del Pacífico; el sistema de preferencias generalizadas, concedido a otros muchos países; la ayuda alimenticia) y los compromisos que se desprenden de los acuerdos multilaterales adoptados en el marco del GATT y otros (materias primas). Ahora bien, España pretende conseguir algunas medidas transitorias o derogaciones en relación con los siguientes puntos:

1. **Preferencias generalizadas:** Aplicarlas a partir de la firma de la adhesión, aunque el desarme arancelario tendría que realizarse al mismo ritmo que el relativo a los intercambios entre España y los «Diez». Además habría que establecer un trato más favorable para Iberoamérica.

2. Deberá insertarse en el documento de adhesión una declaración de intenciones respecto del **desarrollo de las relaciones con Iberoamérica.**

Respecto de los otros puntos de esta «cesta», la revista especializada «Europe» resumía recientemente así las posiciones españolas:

3. **Política comercial y régimen comunitario de importación respecto de los países miembros del GATT:** Deberán preverse algunas excepciones para productos sensibles.

4. **Países con comercio de Estado:** Liberalización desde la adhesión, aunque con el mantenimiento de algunas excepciones.

5. **Acuerdos concluidos en el marco del GATT y acuerdos multilaterales sobre los productos de base:** Con los países EFTA deberá preverse un período transitorio de desarme arancelario más largo que el período general. Este período transitorio deberá implicar la instauración de algunos límites a la importación. El desarme arancelario respecto de los países preferenciales mediterráneos y países del ACP se efectuará al mismo ritmo que el desarme arancelario intracomunitario.

El IVA y la pequeña empresa

Respecto del tema de la fiscalidad —según «Europe»—, la toma de posición de la CEE constituye una respuesta a la posición española en torno a este capítulo. La CEE se congratula por el hecho de que España pretenda aplicar el impuesto sobre el valor añadido (IVA) a partir de la adhesión. En cuanto a las peticiones españolas de derogaciones, la CEE adopta la siguiente posición: a) **plazos en la aplicación de la sexta directiva IVA:** la CEE no puede prever nuevas derogaciones, tal y como desearía España; b) **el régimen específico IVA en favor de las pequeñas empresas:** España había solicitado durante un período limitado una franquicia para la aplicación del IVA por parte de las empresas españolas cuyo volumen de negocios no rebasara un millón de pesetas anuales. La CEE señala su acuerdo en cuanto al principio; la derogación se aplicaría a las empresas con un volumen de negocios máximo de 10.000 ecus por año (es decir, algo más de un millón de pesetas); c) **régimen para la ganadería no vinculada al suelo:** España había solicitado una derogación de nueve años a las normas del IVA para las empresas ganaderas no vinculadas a la explotación del suelo (ganadería industrial), a semejanza de lo previsto para las pequeñas empresas artesanales de ganadería. Esta petición resulta inaceptable para la CEE, que insiste, además, en el hecho de que el proyecto de ley español en torno al IVA sea adoptado sin contar con dicha eventual derogación; d) **impuestos especiales sobre el consumo de tabacos manufacturados:** España desea obtener un trato fiscal preferencial para los tabacos locales negros hasta finales de 1992. La CEE reserva su posición. Destaca, sin embargo, que el derecho de base sobre los tabacos, que deberá fijarse para la realización de la Unión Aduanera es nulo. Finalmente, la CEE insiste en la necesidad de que España presente rápidamente su posición acerca de los regímenes fiscales para las **islas Canarias, Ceuta y Melilla.**

Necesidad de un acuerdo político

Aunque en los medios próximos a la Secretaría de Estado para las relaciones con la CEE se considera que se ha producido un avance técnico considerable en los últimos meses, en los círculos comunitarios de Bruselas se supone la posibilidad de que haya que prever un desfase en las negociaciones entre España y la CEE y Portugal y la CEE, que obligue a las Comunidades Europeas a resolver ciertos problemas políticos. En efecto, se prevé que las negociaciones con Portugal culminarán sin grandes problemas en las fechas previstas, mientras que las negociaciones con España seguirán más lentamente, tratando de superar una multitud de cuestiones técnicas. De ahí que, en la opinión de los círculos comunitarios —según se ha comentado a **YA-HOJA DEL LUNES**—, sólo podría suprimirse el previsi le desfase y firmar el tratado de adhesión de España el 1 de enero de 1984 (tal como tantas veces se ha dicho) mediante acuerdos políticos, similares a los que abrieron las puertas de la CEE al Reino Unido.

Estos temas deberán estar presentes hoy también en la reunión de cooperación política entre los «Diez» y España y Portugal, que cerrará el capítulo «europeo» de Pérez Llorca en Luxemburgo.

EN SU AGENDA

■ Hoy, entrevista **Reagan-Begin** en Washington, para tratar del **tema palestino** y de la **invasión israelí** del Líbano.

■ El buque hospital «Herald» llegará el jueves a Montevideo con un centenar de heridos de las Malvinas

■ **Felipe González** viaja a Filadelfia el jueves para asistir al Congreso del Partido Demócrata norteamericano.

■ El XII Congreso del **Partido Comunista Yugoslavo,** en Belgrado, comenzará el próximo sábado.

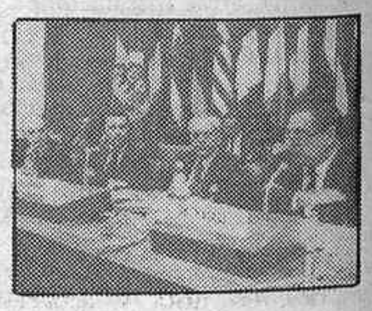

■ Reunión el jueves en el Palacio de las Cortes, de Madrid, del Comité Mixto **Parlamento Europeo-Cortes Españolas,** con la asistencia probable del vicepresidente de la Comisión de la CEE, **Lorenzo Natali.** Estas sesiones de trabajo continuarán los días 25 y 26. La reunión anterior fue el 27 de mayo y estuvo presidida por **Raimundo Bassols,** secretario de Estado para las Relaciones con la Comunidades.

2009 Ministerio de Cultura

Colegio de periodistas

Esta página responde al acuerdo de edición entre YA y HOJA DEL LUNES. Los textos y opiniones que en ella aparecen son de la exclusiva responsabilidad de la Junta directiva de la Asociación de la Prensa de Madrid

Personales

■ José Luis Dávila ha sido galardonado con un premio de la Lotería Nacional a dibujos humorísticos, por dos trabajos publicados en HOJA DEL LUNES y «Ya». **Ramón Gutiérrez Díaz,** por sus trabajos en «Pueblo», y José Luis Martín Mena, por los publicados en «Semana». En prensa escrita se ha concecido a Jesús Vasallo premio extraordinario por un artículo titulado «Más de cien años de honradez», aparecido en «Sur». **Ernesto Giménez Caballero, María Jesús González Ramírez** y **Lucio del Alamo Urrutia** han merecido el primero, segundo y tercero, respectivamente, por sus trabajos publicados en «Pueblo», «El Correo de Andalucía» y «Marca». En radio se otorgó un premio a **María Adela Díaz Párraga,** por un trabajo emitido en Radio Murcia bajo el epígrafe de «Cosas de la lotería», y a **José Ramón Virumbrales Menéndez,** por su transmisión del sorteo especial homenaje a UNICEF desde Sigüenza, emitido por Radio Nacional. Los premios especiales fueron concedidos a «Ideal», de Granada, y a Radio Cadena Española.

■ **José Jiménez Lozano,** subdirector de «El Norte de Castilla», presentará esta tarde, a las siete, en la sede del Hogar de Avila, Galileo, 7, la película «Teresa de Avila», grabada en videocasete, realizada con motivo del IV centenario de la muerte de la Santa, y de la cual él ha sido guionista.

■ **Emilio Romero Gómez,** por una serie de tres artículos titulada «Cataluña», publicada en «ABC», ha obtenido el primer premio de la VIII edición convocada por el Círculo Catalán de Madrid. El segundo se ha otorgado a **José Pujadas y Domingo,** por el conjunto de sus trabajos aparecidos en «El Noticiero Universal» bajo el título de «Cataluña, España, Europa».

■ **José Antonio Gurriarán,** subdirector de «Pueblo», será el pregonero de la Semana Grande de Leganés, que dará comienzo el próximo día 23.

■ **Miguel Angel Velasco** ha sido objeto de un homenaje por parte de la redacción de «Ya», con motivo de habérsele concedido el premio Luca de Tena de este año.

■ **Ana Puértolas** ha obtenido el premio nacional de turismo Vega Inclán-1981, dotado con un millón de pesetas, instituido por la Secretaría de Estado para el Turismo, por la serie de sus crónicas de viaje, publicadas en el dominical de «El País».

■ **Onésimo Anciones,** pintor y confeccionador de prensa, ha inaugurado una exposición de sus apuntes taurinos, en tinta y acuarela, realizados durante la Feria de San Isidro y publicados en «El País», en la galería El Coleccionista.

Cuadro Médico

Ha fallecido el doctor Mariano Asensio de Merlo, del cuadro médico de la Asociación de la Prensa (medicina general en consulta). A su viuda, doña Carolina Santos del Corral, le enviamos nuestro más sentido pésame.

Pedro José Pinillos, premio Francisco de Luis

«El problema de la empresa periodística tiene solución»

El premio Francisco de Luis, convocado por CONDESA (Consorcio de Diarios Españoles, S. A.), en su última edición, ha recaído en Pedro José Pinillos por su artículo titulado «Empresa periodística y futuro», publicado en «Ya». El argumento que defiende el profesor Pinillos, contra las teorías de otros autores, es que la prensa tiene que estudiar su situación particular y aplicar métodos para reducir sus costes: su máximo problema.

—No es difícil —afirma Pedro José Pinillos— si se adoptan sistemas modernos en la técnica y se analiza el mercado. Ahí está el futuro. El peligro que acecha a las empresas periodísticas en España nace de que éstas no tienen en cuenta, antes de empezar a publicar un diario, el cliente al que van a dirigirse, ni su edad, ni su nivel social, ni sus intereses. Y todo esto es fundamental para ordenar la publicidad, instrumento que permite vivir a la publicación y la asegura el progreso. Es dentro de sí misma donde debe buscar su recuperación la empresa periodística; insisto en esto.

El día 30 en el acto de entrega del premio, Pedro José Pinillos, doctor en ciencias económicas y empresariales y licenciado en Derecho, diplomado en cooperación y técnico en radiodifusión del Ministerio de Información y Turismo, actualmente profesor de las asignaturas empresa informativa y empresa audiovisual, en la Facultad de Ciencias de la Información de Madrid, va a hacer una oferta práctica a los empresarios españoles.

—Voy a poner a su disposición mi departamento en la Facultad para efectuar los estudios que estimen necesarios porque las asignaturas de nuestra competencia pueden serles de mucha utilidad.

Dos libros de Andrés Romero

Textos de periodismo

La editorial de la UCP, con sede en Lisboa, acaba de publicar dos nuevas obras del profesor Andrés Romero, que distribuye la editorial Forja. Se trata de la «Metodología de análisis de contenido», que consta de 120 páginas, en las que se ofrece la metodología propia del análisis referido al discurso, contenido, contingencia, estructura, expresión, etc., con especial referencia al análisis de las publicaciones impresas, y de «Lecciones de información y comunicación», un tomo de 871 páginas, divididas en las partes que hablan de la noticia, la información, el derecho y la libertad de expresión y de opinión, la comunicación, el público y las opiniones, el periodismo, televisión y radio.

Relevo en «Lanza»

Después de más de treinta y nueve años al servicio del diario «Lanza», de Ciudad Real, ha cesado en la dirección del mismo Carlos María San Martín.

Le sustituye en la dirección de «Lanza», Jesús María Zuloaga, hasta ahora redactor parlamentario de Europa Press.

M. A. Aguilar, citado a declarar mañana

Miguel Angel Aguilar Tremoya ha sido citado por el Juzgado de Instrucción número 21 para que comparezca mañana martes, se le tome declaración indagatoria y se le notifique auto de procesamiento.

La aludida actuación judicial puede estar relacionada con la querella presentada por el coronel Armando Merchante, destinado en el Regimiento de Artillería de Campaña número 18, con base en Lorca (Murcia), a quien se citaba en una información publicada en «El País» el 3 de marzo de 1981.

La información llevaba un antetítulo que decía: «Un extraño clima de admiración se fomenta en torno a los sediciosos.» Y el título era el siguiente: «Altas personalidades militares leales al poder constitucional expresan su inquietud.» El querellante era mencionado en un párrafo en estos términos:

«"El País" ha podido saber que, con sorpresa de una entidad bancaria que los financiaba, varios jefes y oficiales —entre ellos el coronel Merchante— trabajaban desde un servicio de información muy especial en favor del golpe militar.»

La Junta Directiva de la Asociación de la Prensa está informada de este trámite judicial, y su presidente, Luis María Ansón, ha ofrecido su apoyo al periodista.

La dimisión de Antonio Rico en «España a las ocho»

La dirección de Radio Nacional ha aceptado la dimisión presentada por Manuel Antonio Rico como director del programa informativo «España a las ocho». A lo largo de los tres años al frente del mismo, Manuel Antonio Rico había cuajado un programa que gozaba de una de las más amplias audiencias del país y con un alto índice de credibilidad. Llevado con acierto por un equipo de cinco periodistas que comienzan su jornada a las cinco de la mañana, «España a las ocho» presenta a los españoles las primicias de los acontecimientos de cada mañana.

A Manuel Antonio Rico le sucede al frente de este programa J. Manuel Fernández y Fernández Cuesta, hasta ahora director en funciones del segundo diario hablado.

Los periodistas publican

Rosa Montero

Veinte entrevistas

Bajo el título de «Cinco años de país», Rosa Montero ha recopilado en un libro editado por Debate veinte de las entrevistas publicadas por la periodista en el diario del mismo nombre y gracias a la cuales empezó a ser considerda como una de las mejores —y de los mejores— entrevistadores de los últimos años. Personajes como Carrillo, Fraga, Felipe o López Bravo, como Ives Montand y Dominguín, Faustino Gordón o Gracia Calvo, se dan cita nuevamente con la autora en las páginas de este libro, que además puede servir muy bien como un barómetro certero de las presiones, ánimo y preocupaciones por las que los españoles hemos pasado en los años de la transición, que es el período que abarcan esas entrevistas. «Cinco años de país» está ilustrado asimismo con las fotos originales publicadas por el periódico en cada reportaje.

J. A. Gurriarán

En los campos armenios

Acaba de aparecer en Planeta «La bomba», un no rotundo a la destrucción y a la muerte y un viva a la vida, según subtitula su autor, nuestro compañero José Antonio Gurriarán.

El libro recoge toda la dramática odisea del autor, víctima de una bomba colocada por terroristas armenios en la Gran Vía madrileña, y su aventura por conocer a quienes fueron sus agresores, en Armenia.

Gurriarán es un periodista inquieto, que ha militado en todos los campos de la información: Hispania-Press, «El Alcázar», de PESA, «Nuevo Diario», «Semana» y «Tele-Radio». Fue también director de «El Diario Montañés», director adjunto de «Arriba» de la última época, jefe de prensa de Televisión Española, director de «El Socialista», director de «Geografía Universal» y, en la actualidad, subdirector de «Pueblo».

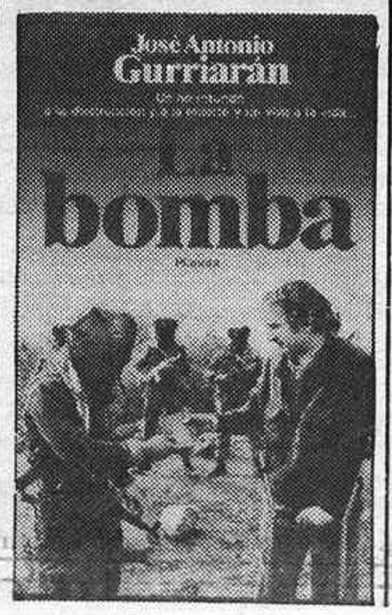

José Luis Castillo Puche

Se completa la trilogía

José Luis Castillo Puche ha publicado la tercera novela de su «trilogía de la liberación». **«Conocerás el poso de la nada»** se suma a **«El libro de las visiones y las apariciones»** y a **«El amargo sabor de la retama».** El libro está «calentito», recién salido, con la pasión y la fuerza racional de un hombre de tierra seca que ha regado su vida recorriendo el retorcimiento de los hombres y de las tierras de España, y las Américas, y las Africas, y las... Todo el mundo para un novelista que fue amigo de Baroja y de Hemingway, que contó desde la muerte de Lumumba hasta la historia menuda, íntima, de su propia vida. «Justamente, esta última novela de la creciente trilogía, en creciente ascensión poética, es como el gran desgarrón, simbolizado en la muerte de la madre, que toda liberación —dice— ha de sufrir en el momento culminante de la lucha contra la injusticia, la hipocresía, la guerra, la incultura y el terror institucionalizado.»

L. Blanco Vila

Cuentos de siempre

El periodista y escritor Luis Blanco Vila es el autor de una docena de cuentos recientemente recopilados y convertidos en un volumen por Editorial Dosbe. El libro, al que presta el título de uno de los relatos «Dos días antes y otras antiguallas», contiene varios que han obtenido premios, tales como Cafe Gijón, Doncel, Temas y Hucha de Plata, y ha sido ilustrado por una pintora, María Angeles de Armas, y una niña, Begoña Blanco Urgoiti, cuyo nombre no puede pasar desapercibido para ningún periodista.

Los cuentos de Blanco Vila son amenos y ponen de relieve que el tiempo sí que pasa en balde cuando se trata de narrar una ficción, una historia de forma agradable para el lector. Por eso estos relatos, escritos en su mayoría entre los años sesenta y setenta, no han perdido su frescura.

Homenaje a la memoria de Bartolomé Mostaza

Mañana, día 22, a las ocho de la noche, el Aula Jovellanos celebrará una sesión de homenaje a la memoria de Bartolomé Mostaza, durante la cual José Luis Gutiérrez García, director de la BAC y de Ediciones Rioduero, hará la presentación del acto y del segundo volumen de «Panorama de la poesía española en castellano», del colega desaparecido. Aquilino Morcillo, ex director del diario «Ya», hablará sobre «Bartolomé Mostaza, periodista»; Leopoldo de Luis, sobre «Bartolomé Mostaza, poeta» y Pedro de Lorenzo, sobre «Bartolomé Mostaza, ensayista». La clausura correrá a cargo de José Ramón Fernández Bugallal, presidente de la Junta de Gobierno de La Editorial Católica, promotora del acto que tendrá lugar en su domicilio, Mateo Inurria, 15.

Necrológica

Gabriel Amiama

Ha recibido sepultura en Madrid Gabriel Amiama, redactor en la actualidad de Radio Nacional de España y fundador y director hasta su muerte de la publicación «Carta del Este». Nacido en 1926, trasladado a Rusia al comienzo de la guerra civil española, estudió Filosofía y Letras y Periodismo en la Universidad de Moscú. A su regreso a España ejerció como escritor y periodista, ingresando en la cadena de la prensa del Movimiento y como redactor en «Arriba». Estaba casado y deja una niña de seis años. Tanto a su viuda, María Fernández Carrasco, como a su hija, les expresamos nuestro sentimiento por su desaparición.

2009 Ministerio de Cultura

EL DEFICIT EXTERIOR: Un reto a la exportación.

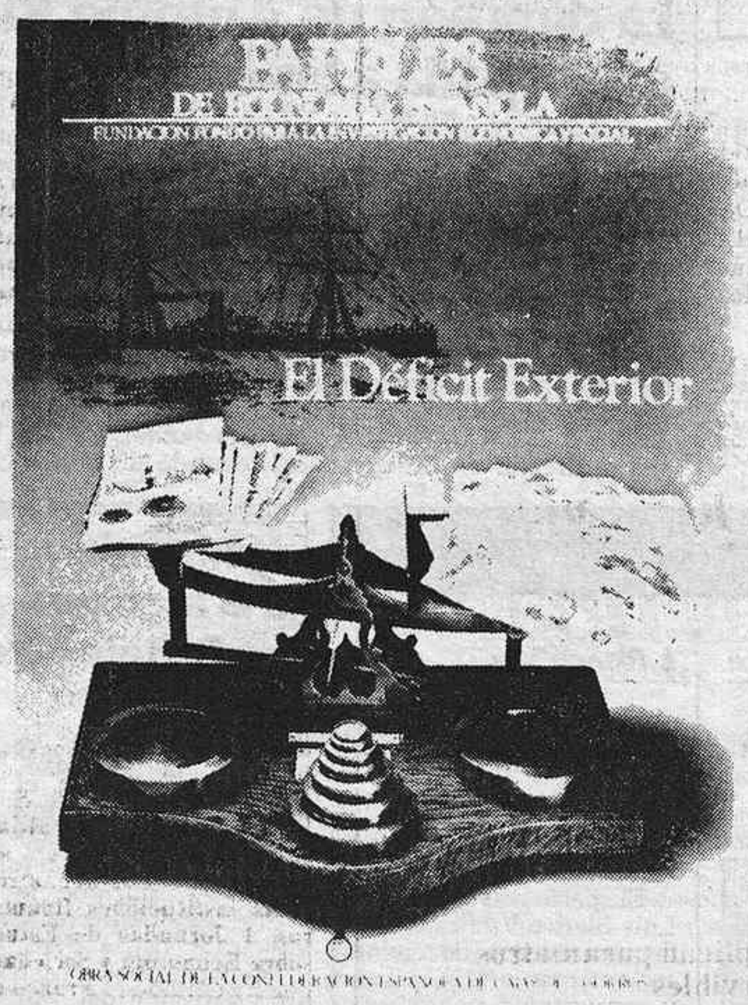

El déficit exterior español
J. Requeijo González
J. L. Feito Higueruela
L. Martínez Arévalo

La balanza comercial y la exportación
J. M. Bonilla Herrera
A. Arranz Esteban
A. Casado Santiago
A. Díaz Ballesteros
A. Lasso de la Vega y Pedroso
F. Rivillas Robles

La balanza de servicios
F. Maravall y el equipo del Servicio de Balanza de Pagos
J. Almagro Pedreño
J. Martínez Arévalo
G. de la Dehesa Romero

Las inversiones exteriores en la balanza de pagos
J. L. Moreno Moré
J. P. Marín Arrese
M. A. Arnedo Orbañanos

Opiniones sobre el déficit exterior
A. Hidalgo de Quintana, Secretario de Estado de Comercio
F. Zelada de Andrés, Presidente del Banco Exterior de España
M. Varela Parache, Presidente de CESCE
J. M. Figueras Bassols, Presidente del Consejo Superior de Cámaras de Comercio, Industria y Navegación de España
F. Pérez González, Vicepresidente Primero de la Federación de Gremios de Editores de España
A. Recarte García-Andrade, Consejero de Centunión

Problemas económicos de las Comunidades Autónomas
"La regionalización del comercio exterior de España"
A. Arranz Esteban

Colaboración especial
"Entrada de capital, política de tipo de cambio y esterilización"
W. M. Corden.

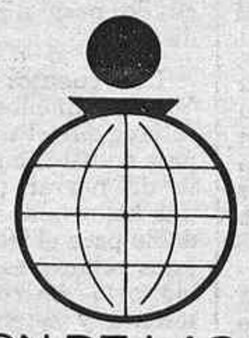

FUNDACION DE LAS
CAJAS DE AHORROS CONFEDERADAS
OBRA SOCIAL
Juan Hurtado de Mendoza, 14. Madrid 16
Teléfonos: 250 44 00/02.

PAPELES DE ECONOMIA ESPAÑOLA N° 11

BOLETIN DE SUCRIPCION AÑO 1982

[ ] Suscripción números 10, 11, 12 y 13 ____ 3.000
[ ] Extranjero ____ 3.500
[ ] Número suelto: N.° 10 ____ 1.500
[ ] Número suelto: N.° 11 ____ 1.200

El pago lo efectuaré:
Contra reembolso del primer envío [ ] Giro Postal N.° ____ [ ] Talón bancario adjunto [ ]

Nombre o Razón Social ____
Actividad o Departamento ____
Domicilio ____ Teléfono ____
Ciudad ____ D.P. ____ Provincia o País ____
Fecha ____ *Firma o sello*

III.-1

2009 Ministerio de Cultura

HOJA del DINERO

Bankinter: 25,19 por 100 de aumento en beneficios

En el pasado ejercicio, el beneficio bruto de Bankinter ascendió a 1.862,4 millones de pesetas, lo que supuso un incremento del 25,19 por 100 sobre el alcanzado en el 80.

Los productos brutos del Banco ascendieron en el 81 a 16.969,5 millones, con un incremento del 32,24 por 100 sobre el ejercicio precedente. Los costes financieros pasaron de suponer un 65,72 por 100 de los productos brutos en el 80, al 66,19 por 100.

Los gastos de explotación, por el contrario, descendieron ligeramente, pasando del 19,71 por 100 al 19,35. En cuanto a las provisiones y amortizaciones, éstas totalizaron en el 81 la cifra de 592,1 millones de pesetas, frente a los 381,5 del 80, lo que ha supuesto un incremento del 55,21 por 100.

Una vez realizada la provisión de impuestos, el beneficio neto del ejercicio se sitúa en 1.567 millones de pesetas, de los que 156,7 serán destinados a reserva legal, 610,8 pasarán a la reserva voluntaria, y 799,8 serán repartidos como dividendo. Con ello, los recursos propios totales de Bankinter totalizaban al 31 de diciembre la cifra de 12.193,6 millones de pesetas.

Castedo «revoluciona» el mercado hipotecario con cédulas al portador

Con la colocación en el mercado hipotecario de una emisión de dos mil millones de pesetas en cédulas al portador, Fernando Castedo, presidente, y el equipo directivo del llamado «nuevo» Banco Hipotecario de España, tras la fusión con el de Crédito a la Construcción, ha «revolucionado» la oferta en este sector del ahorro-inversión, al tiempo que lanza a la banca pública a una interesante ofensiva en competencia con la banca comercial.

Lo evidente es que en muy poco tiempo el Hipotecario ha quemado etapas, y el ritmo de trabajo y de creatividad —complicado proceso de fusión de la banca oficial y nuevas ofertas de productos bancarios— ha sido notable. Las directrices del ICO, que preside también desde hace poco Miguel Martín, con renovadas inquietudes, se están cumpliendo. A partir del próximo mes de julio el Hipotecario dará créditos para adquisición de viviendas, con un plazo de amortización de veinte o veinticinco años e intereses variables de acuerdo con la realidad del mercado del dinero.

Seguridad, liquidez y fácil transmisibilidad son las bases principales de la emisión de cédulas, que se pretende que operen como dinero efectivo y títulos al portador. «Todo ello supone el comienzo de una etapa importante, que influirá en el mercado de la vivienda y en la economía española», dijo Castedo en la presentación de la emisión, que tiene las siguientes características:

— Títulos de 10.000 pesetas nominales cada uno.

— Tipo de interés: 12 por 100, más un cupón extraordinario de 200 pesetas por título, que percibirán los suscriptores el 15 de septiembre.

— Plazo de amortización de cinco años, con reembolso a la par, libre de gastos.

— La suscripción da derecho a la desgravación del 15 por 100 en el impuesto sobre la renta y del 10 por 100 en el impuesto de sociedades, lo que eleva la rentabilidad efectiva en uno y otro supuesto al 16,94 por 100 y 15,49, respectivamente.

La ofensiva de la Caja Postal

La necesidad de acomodar la Caja Postal de Ahorros a las crecientes exigencias del momento presente fue puesta de manifiesto por el ministro de Transportes, Turismo y Comunicaciones, Luis Gamir, en el curso de su intervención en el Consejo Superior de la citada entidad.

El Consejo Superior aprobó un plan por el cual se abordará la ampliación de la red de oficinas de la Caja Postal y la reconversión de su estructura. Esta actividad se realizará en base a proyectos a corto, medio y largo plazo. Entre las nuevas normas destacan el diseño de un nuevo análisis funcional para la nueva aplicación informática del servicio de libretas de ahorro, la implantación del servicio de domiciliación de pagos en cuentas de ahorro; la microfilmación de firmas a escala nacional, la implantación de cuentas centralizadas y el desarrollo del servicio de extranjero de compra y venta de billetes, cambio y venta de «travellers», cuentas corrientes para los residentes, cuentas con corresponsales extranjeros y operaciones de créditos al exterior.

Otras actividades que pretende ampliar o crear la Caja Postal están relacionadas con el descuento de efectos, tarjetas de crédito, ampliación de la red de teleproceso, implantación de un sistema de lectura de caracteres ópticos para la toma de datos, contratación de nuevos terminales y nuevo plan de cuentas y sistema contable.

Dentro de este plan se incluye la ampliación de la plantilla de la Caja Postal de Ahorros en casi 500 funcionarios y un desarrollo de su red de oficinas hasta 1986, en un número aproximado de 200.

Según los últimos resultados, durante el último semestre de 1981 y el primer trimestre de este año, los recursos ajenos de la Caja Postal se incrementaron en 34.500 millones de pesetas, cifra que sitúa el pasivo de la entidad en 249.151 millones de pesetas al finalizar el pasado mes de marzo. De su creciente importancia resalta el hecho de que en este primer trimestre, el signo de captación de recursos ha sido en positivo en comparación con el mismo período del año anterior, y que en los últimos cuatro años ha doblado sus recursos ajenos.

Mejoran las ventas de Seat

En el mes de mayo, Seat ha logrado mejorar sus ventas respecto al año pasado, pese a que la tendencia general del mercado se muestra recesiva, después del brillante tirón del primer trimestre, que realmente sorprendió a los propios expertos. Las matriculaciones de turismos de las demás marcas en la Península y Baleares bajaron en efecto un 10 por 100, mientras las de Seat crecieron un 2,4 por 100, lo que permite a la marca española consolidar su actual política comercial, mejorando su nota de mercado. El crecimiento de ventas Seat respecto a abril supera el 10,4 por 100, destacando las mayores ventas del Ritmo y 131 (18 por 100).

La evolución de la producción en 1982 también es notable y Seat ha fabricado en los primeros cinco meses 97.944 coches (derivados de turismo aparte), cifra superior en un 6,5 por 100 a la del año precedente.

En cuanto a las exportaciones también registran cifras récord. En los primeros cinco meses de este año Seat exportó 53.018 coches, contra 37.353 en igual período del año pasado.

EN SU AGENDA

■ El próximo miércoles, a las siete de la tarde, será presentado,en la sede de la **Fundación Universidad-Empresa, un libro: «El balance social de la empresa y las instituciones financieras. I Jornadas de Estudio sobre Economía y Sociedad»**, que ha editado el **Franco del Bilbao.** A continuación se celebrará un coloquio en el que intervendrán Rafael Acosta, Gaspar Ariño, Alvaro Cuervo, Santiago Foncillas, Ignacio Hernando de Larramendi y Rafael Termes.

■ Con motivo del final de las actividades del curso 1981-1982, la **Escuela de Economía** ha organizado un acto de despedida que se celebrará el próximo miércoles, a las siete y media de la tarde, en el **Colegio de Economistas.**

■ Setenta financieros estadounidenses de entre los más destacados celebran en **Marbella** una cumbre para tratar asuntos económicos. Los reunidos son presidentes de diversos consejos de Administración, algunos tan importantes como el de **Rockefeller.**

Un portavoz de la entidad que convoca la reunión —**The Chasse Manhattan Bank**— manifestó que en su programa de trabajo figura ser recibidos próximamente en audiencia por el Rey y por el presidente del Gobierno, además de visitar a diversas personalidades de la Banca española.

■ Acaba de publicarse el **censo de la Asociación Nacional de Entidades de Financiación** correspondiente a 1982. En él se incluye, además de una breve nota histórica sobre la asociación, la relación alfabética de las 268 entidades incorporadas a ASNEF.

José Celma Prieto, patrocinador del premio internacional de economía Rey Juan Carlos

«La economía española necesita más una adaptación que una reactivación»

EL campo de la investigación, en todos los niveles, está abandonado secularmente en España. Sólo en los últimos años se puede decir que se está intentando salir por vías y cauces nuevos de forma que se marchen todos los «cerebros» del país.

El campo económico no es una excepción, aunque la realidad es que las publicaciones específicas del sector tienen hoy unos niveles comparables a los europeos. Y en este campo de la investigación es donde se puede encuadrar el premio internacional de economía Rey Juan Carlos, que ha sido convocado por segunda vez por el Instituto de España. El premio, calificado por Chueca Goitia como algo que puede llegar a ser el «premio Cervantes de la economía», está patrocinado por José Celma Prieto, uno de los nombres más conocidos del ramo del seguro de vida en nuestro país.

El primer premio, entregado por los Reyes, se concedió a José Luis Pérez Torres por un trabajo sobre «Forma de neutralizar los efectos de la inflación frente al ahorro en general y al seguro de vida en particular», y tuvo un accésit el alemán doctor Müller.

José Celma, presidente de Metrópolis, ocupa hoy estas líneas para hablar de ese mundo de la investigación económica en España.

—¿Qué se pretende con el premio Rey Juan Carlos, dedicado a la investigación económica?

—Fijar la atención de los expertos estudiosos en temas económicos del mundo sobre puntos concretos que, de interés universal, afecten a la economía, en general, y en particular al ahorro y al seguro. He querido, también, al instituir el premio, rendir un homenaje a la figura del Rey, pues soy testigo de excepción de cuánto a él le preocupan los temas económicos por cuanto los mismos condicionan el bienestar de la humanidad entera.

Alicientes para la investigación

—¿El nivel de la investigación en España es el mismo que en el resto de Europa?

—La interdependencia de las economías es tal que difícilmente puede excluirse, para la consideración total de investigaciones de este tipo, a nación alguna. Baste considerar que en la primera convocatoria del premio Rey Juan Carlos fueron presentados treinta y siete trabajos de especialistas de los cinco continentes. De entre ellos destacaban y quedaron como finalistas cuatro trabajos de auténtica valía: el del inglés Eric Brunet, del australiano Timothy Charles Jenkis, del alemán Nicolaus E. Müller y el del español José Luis Pérez Torres. Fue precisamente el premio para el doctor Pérez Torres por su trabajo que, en opinión del jurado internacional, unía, a las dotes de originalidad propias de los cuatro, unas especiales características de practicidad que lo elevaban sobre los exclusivamente teóricos. Es obvio que ésta es una demostración palpable de la aportación que España puede hacer en el terreno de la investigación económica universal.

■ ***La juventud actual tendrá que superar grandes sacrificios para adaptarse a la realidad económica***

■ ***No ha habido una adecuada política nacional de investigación científica***

—¿Por qué siguen teniendo que marcharse grandes valores españoles para realizarse en el extranjero?

—Es obvio que no ha habido una adecuada política nacional de investigación científica. Parece que la intervención de científicos de tan alto prestigio como, por ejemplo, nuestro Premio Nobel, Severo Ochoa, y nuestro actual ministro de Educación, Federico Mayor, ha de ser con su autoridad reconocida a nivel internacional un aliciente para que España encuentre la fórmula adecuada de la colaboración a la investigación internacional que siempre habrá de ser interdependiente.

El recibimiento que Sus Majestades hicieron recientemente a los científicos españoles, compartiendo con ellos una memorable tarde en los jardines del palacio de la Zarzuela, es una muestra inequívocadel interés de la Corona por un tema tan concreto y decisivo para el futuro de nuestra Patria y de la humanidad entera. No obstante, hay que reconocer que en temas económicos es bueno que los investigadores adquieran experiencia en los países que, queramos o no, ejercen la rectoría del mundo económico, para que, después, puedan trasladar a nuestro quehacer diario todo aquello que pueda adaptarse a nuestra especial idiosincrasia y a las circunstancias de la nación.

Se aplican parámetros inservibles

—En el plano de la realidad, ¿se puede decir que la economía española tiene pespectivas positivas de reactivación?

—En economía, hablar de reactivación es un término siempre confuso y a veces demagógico. El término exacto sería el de adaptación. Es obvio que el proceso económico discurre por un cauce siempre irreversible y que las soluciones de ayer no suelen servir nunca para el mañana. Yerran, pues, quienes ven como una solución para el futuro los esquemas ya trasnochados de un pretérito, en el cual pudo vivirse mejor o peor. Quizá nuestro fallo actual es el de analizar el futuro, y especialmente las tasas de crecimiento económico, aplicando parámetros totalmente inservibles. Está claro que las crisis económicas no son otra cosa más que la adaptación a las circunstancias, pero, al final, acaban siempre aflorando las soluciones que los momentos requieren. La vida futura no será ni mejor ni peor que la pasada. Simplemente será diferente, como lo es la nuestra de la de la Edad Media o, por citar un punto de referencia más cercano, de los años veinte o de los sesenta. No existe duda de que a nuestra generación le será sumamente difícil adaptarse a la nueva situación, en la que, queramos o no, estamos ya inmersos. Pero no dudemos que los jóvenes de hoy, quizá después de los necesarios sacrificios de adaptación, encontrarán su camino, pues la humanidad, como obra de Dios, tiende siempre a la perfección.

Juan MOLINA

2009 Ministerio de Cultura

Número 11 de «Papeles de Economía»

«El ajuste estructural pendiente»

La conclusión generalizada a la que llegan los autores que han trabajado para el número 11 de la revista «Papeles de Economía», en torno al déficit exterior, es que si se quiere mejorar la competitividad y conseguir resultados comerciales más atractivos, la economía española tiene pendiente una política de ajuste estructural que debe poner en práctica con urgencia.

Este número de la prestigiosa publicación, con cerca de 350 páginas, fue presentado en la Cámara de Comercio de Madrid, en un acto que abrió el titular de la Institución madrileña, Adrian Piera, con intervenciones del director de la publicación, profesor Fuentes Quintana, y del secretario de Estado de Comercio, Agustín Hidalgo. Luis Coronel de Palma y Miguel Allue, entre otras personalidades, estuvieron presentes en el acto. La revista está editada por la Fundación Fondo para la Investigación Económica y Social de la Obra Social de la Confederación Española de Cajas de Ahorro.

¿Qué se debe hacer?

El déficit del sector público, el déficit exterior continuado y el desaliento en los procesos de inversión privada, dice la publicación, son los tres problemas que definen hoy la desigual pero generalizada presencia de la crisis en las distintas economías. Tres grandes problemas con rasgos comunes que condicionan su solución: dimensión e interdependencia. El comentario editorial de Papeles se plantea ¿qué puede hacerse, qué se ha hecho y qué debería hacerse para afrontar el déficit comercial con el exterior, base de un déficit de la balanza de pagos por cuenta corriente?

Jaime Requeijo, facilita una visión global del sector exterior español. A partir de aquí, el contenido del número se ordena siguiendo el derrotero que marcan los distintos componentes de la balanza de pagos. Respetando ese esquema, **J. M.ª Bonilla** analiza el comportamiento de la balanza comercial durante la última década; el servicio de Balanza de Pagos de la Secretaría Técnica del Ministerio de Economía y Comercio estudia la balanza de servicios; el análisis de los ingresos por turismo da contenido al artículo realizado por **J. Almagro;** del estudio de algunos aspectos de la balanza de transferencias, trata el artículo de **J. Martínez Arévalo.** De la balanza de capitales se ocupan cuatro colaboraciones: **J. L. Moreno-Moré** dibuja la marcha de los ingresos por inversiones extranjeras en España; **J. Pedro Marín** presenta el cuadro al que responde hoy la inversión española en el extranjero; **M. A. Arnedo** lleva a cabo un detallado análisis de las distintas etapas que ha seguido desde 1974 la financiación exterior de nuestra economía, y la colaboración de **G. de la Dehesa** cierra el conjunto, presentando como primicia, un cuadro completo de la deuda exterior española, así como de nuestra posición neta exterior.

La relación entre el déficit público y el déficit exterior constituye el tema de referencia del trabajo de **J. L. Feito,** mientras que el trabajo de **A. Arranz** y el realizado por **A. Casado, A. Díaz, A. Lasso y F. Rivillas** tratan de identificar las variables que condicionan la exportación española de mercancías con el fin de inspirar una fundada política que trate de fomentar su crecimiento.

Con 836 millones de beneficio en 1981

Petroliber: Innovación en la refinería de La Coruña

Con un beneficio de 836 millones de pesetas, cien más que en 1980, incluida una cantidad de 800 millones para amortizaciones, la Compañía Ibérica Refinadora de Petróleos (Petroliber) ha cerrado un satisfactorio ejercicio, en el que el objetivo más destacado ha sido la puesta en marcha del proyecto de FCC-Coke, que ha permitido por primera vez fabricar este producto, que hasta ahora procedía de la importación. La decisión de acometer este proyecto ha sido positivamente valorada por el presidente de la sociedad, Jaime Fonrodona, quien ante la Junta de accionistas señaló que la industria española se ha de enfrentar con un reto tecnológico que la lleva a reformar sus esquemas de refino para poder tratar crudo cada vez más pesado y de mayor contenido de azufre y obtener productos cada vez más ligeros.

El consejero director general de la sociedad, Emilio Sanz Hurtado, experto en economía del petróleo, hizo la siguiente valoración de la marcha de Petroliber:

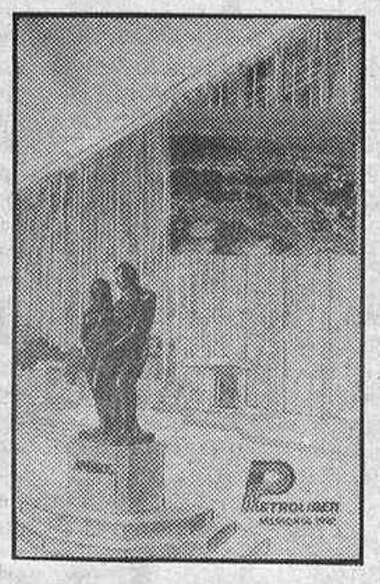

■ Fuerte impulso al proyecto de **conversión profunda de la refinería** de La Coruña; descenso moderado de las actividades de la refinería convencional; mantenimiento del aceptable nivel de beneficios generados; iniciación de la ingeniería y construcción del nuevo proyecto de recuperación energética y emisión de humos; previsión y preparación de nuevas actividades comerciales con el marketing nacional e internacional del coque y plena inserción de la empresa en el grupo INH.

■ Ha comenzado una etapa progresiva de **cooperación** entre Enpetrol y Petroliber en las áreas de aprovisionamiento de crudos, transporte marítimo, ventas e intercambios técnico-económicos.

■ El proyecto **cracking/coquing** tiene como objetivos empresariales —dentro de una triple estrategia de expansión, diversificación y defensa— las de elevar el valor añadido unitario, atender a la demanda nacional de coque calcinado no fabricado todavía en el país, dar impulso a los sistemas de ahorro energético, introducir modernos procedimientos de control a distancia de las operaciones en refinería, superación tecnológica y reconversión del personal e intensificar la lucha contra la contaminación.

■ Se han creado 123 nuevos puestos de trabajo en la empresa, y un promedio de 1.600 en el año 1981 en las empresas contratistas en la ejecución del proyecto.

■ Se abre una nueva etapa para la empresa, que quedará transformada con la puesta en marcha y funcionamiento de las nuevas instalaciones, multiplicando sus dimensiones en todas las áreas, al servicio del INH y de la economía nacional.

Enadimsa

Proyectos energéticos para la agricultura

La Empresa Nacional Adaro ha firmado con el Ministerio de Agricultura, Pesca y Alimentación un acuerdo por valor de 215 millones de pesetas para desarrollar una serie de proyectos de investigación, con el propósito de alcanzar una tecnología que haga posible el autoabastecimiento energético en las instalaciones agropecuarias. En definitiva, se trata de sacar una utilidad adicional a los residuos orgánicos animales, que se convertirían en una nueva fuente de energía, transformación que es viable teóricamente, pero cuyo proceso necesita superar una serie de problemas y optimizar su explotación.

Por otro lado, Adaro y la Diputación de Gerona han firmado un acuerdo para realizar un proyecto de investigación de nuevas energías mediante la digestión anaerobia natural de residuos sólidos en digestores rurales.

Con este proyecto —en el que se invertirán 24 millones de pesetas— la Diputación de Gerona se propone en última instancia mejorar los rendimientos de las explotaciones agropecuarias y el nivel de vida de la población rural. La experiencia, ubicada en la granja Monells (Gerona), podría representar un precedente sumamente prometedor para la utilización con fines energéticos de parte de los 61 millones de toneladas de estiércol que cada año se producen en España.

Línea para INDOSUEZ

Se ha firmado en Madrid un convenio de crédito entre Banco Exterior de España y Banque de L'Indochine et de Suez, en virtud del cual se ha concedido a este segundo Banco una línea de crédito por importe de 2.800 millones de pesetas.

Podrán acogerse a esta línea de crédito las exportaciones españolas de bienes de equipo y servicios técnicos con destino a los siguientes países: Gran Cayman, Hong-Kong, Japón, Singapur, Suiza, Estados Unidos de América, Dubai, Malasia, Corea del Sur y Tailandia.

Esta es la primera línea de crédito que el Banco Exterior concede a un banco extranjero de las características de INDOSUEZ, con una extensa cobertura comercial en mercados extranjeros poco tradicionales para España.

Créditos para el comercio

El Instituto de Reforma de Estructuras Comerciales (IRESCO) y Bankunión han llegado a un acuerdo por el que este último concederá créditos por un importe de 1.000 millones de pesetas con el fin de financiar la modernización de las estructuras comerciales en lo concerniente a compra o traspaso de locales, obras de construcción, acondicionamiento o reforma, adquisición de equipos para mecanización, instalaciones para racionalización de almacenamiento o distribución, etc.

En virtud de este convenio, Bankunión concederá créditos por un importe del 70 por 100 de la inversión a realizar hasta diez años de plazo y tres de carencia.

Por su parte, IRESCO otorgará al beneficiario subvenciones que se aplicarán directamente a la amortización del principal, de forma que el interés resultante para el usuario sea del orden el 11 por 100 anual.

BANCO DE LEVANTE, S. A.

JUNTA GENERAL ORDINARIA

No habiéndose solicitado tarjetas de asistencia suficientes para la celebración de la Junta general ordinaria en primera convocatoria, conforme a lo previsto en los oportunos anuncios de la misma, se celebrará definitivamente en segunda convocatoria, es decir, el día 25 de junio de 1982, a las diecinueve horas, en la sede social, edificio Puerta de Alcalá, plaza de la Independencia, número 6, de esta capital, lo que se pone en conocimiento de los señores accionistas de esta Sociedad, a fin de evitarles molestias innecesarias.

Madrid, 20 de junio de 1982.— **El secretario del Consejo de Administración.**

COMPAÑIA TELEFONICA NACIONAL DE ESPAÑA

Obligaciones "Marzo 1.971 y Abril 1.972"

Sorteo para amortización

Se pone en conocimiento de los obligacionistas poseedores de los titulos de las emisiones "marzo 1.971" y "abril 1.972" de esta Sociedad, que el próximo día 30 de agosto, ante Notario del Ilustre Colegio Notarial de Madrid, tendrá lugar en el domicilio social de la Compañía, Gran Vía número 28, Madrid, el sorteo para la amortización del diez por ciento de cada emisión.

Una vez efectuado el sorteo, se publicarán las listas de los titulos que resulten amortizados, cuyo reembolso se efectuará a partir del día primero de septiembre de 1.982.

Madrid, 17 de junio de 1.982

EL DIRECTOR FINANCIERO

BANCO EXTERIOR DE ESPAÑA

MADRID

AMPLIACION DE CAPITAL

El Consejo de Administración de esta sociedad, con las debidas autorizaciones legales y haciendo uso de las facultades conferidas en la Junta general extraordinaria de accionistas celebrada el día 16 de octubre de 1981, ha tomado el acuerdo de emitir y poner en circulación 5.638.333 acciones nuevas, de 500 pesetas nominales cada una, representativas de un total de pesetas 2.819.166.500, numeradas correlativamente del 22.553.332 al 28.191.664, ambos inclusive, en las siguientes condiciones:

- Proporción: UNA acción nueva por cada CUATRO antiguas.
- Desembolso: Las acciones que se emiten quedan liberadas desde su emisión en un 30 por 100, es decir, 150 pesetas, que son con cargo a reservas procedentes de regularizaciones (actualización ley de Presupuestos de 1979). El desembolso de las 350 pesetas restantes deberá realizarse en el acto de la suscripción.
- Plazo: Del 26 de junio al 26 de julio de 1982.
- Beneficios: Las nuevas acciones gozarán de los mismos derechos que las anteriores en circulación y participarán en los beneficios sociales a partir del 1 de agosto de 1982.

Los señores accionistas podrán efectuar esta suscripción mediante la presentación de los extractos de inscripción en las oficinas centrales de esta entidad o en cualquiera de sus sucursales y agencias.

A los señores accionistas que deseen ceder la totalidad o parte de sus derechos de suscripción se les facilitará el correspondiente documento, que podrán negociar en Bolsa, debiendo solicitarlo, previa presentación de los extractos de inscripción, en las oficinas indicadas. Transcurrido el día señalado para el cierre de la suscripción, el documento acreditativo de derechos quedará sin valor ni efecto alguno.

El folleto informativo a que se refiere la orden del Ministerio de Economía y Comercio de 17 de noviembre de 1981, rectificada por la de 26 de febrero de 1982, está a disposición del público en cualquiera de las oficinas del Banco y las Bolsas de Comercio.

Madrid, 19 de junio de 1982.— El secretario general, **José Manuel Otero Novas.**

2009 Ministerio de Cultura

1ª Emisión Nuevo Mercado Hipotecario.

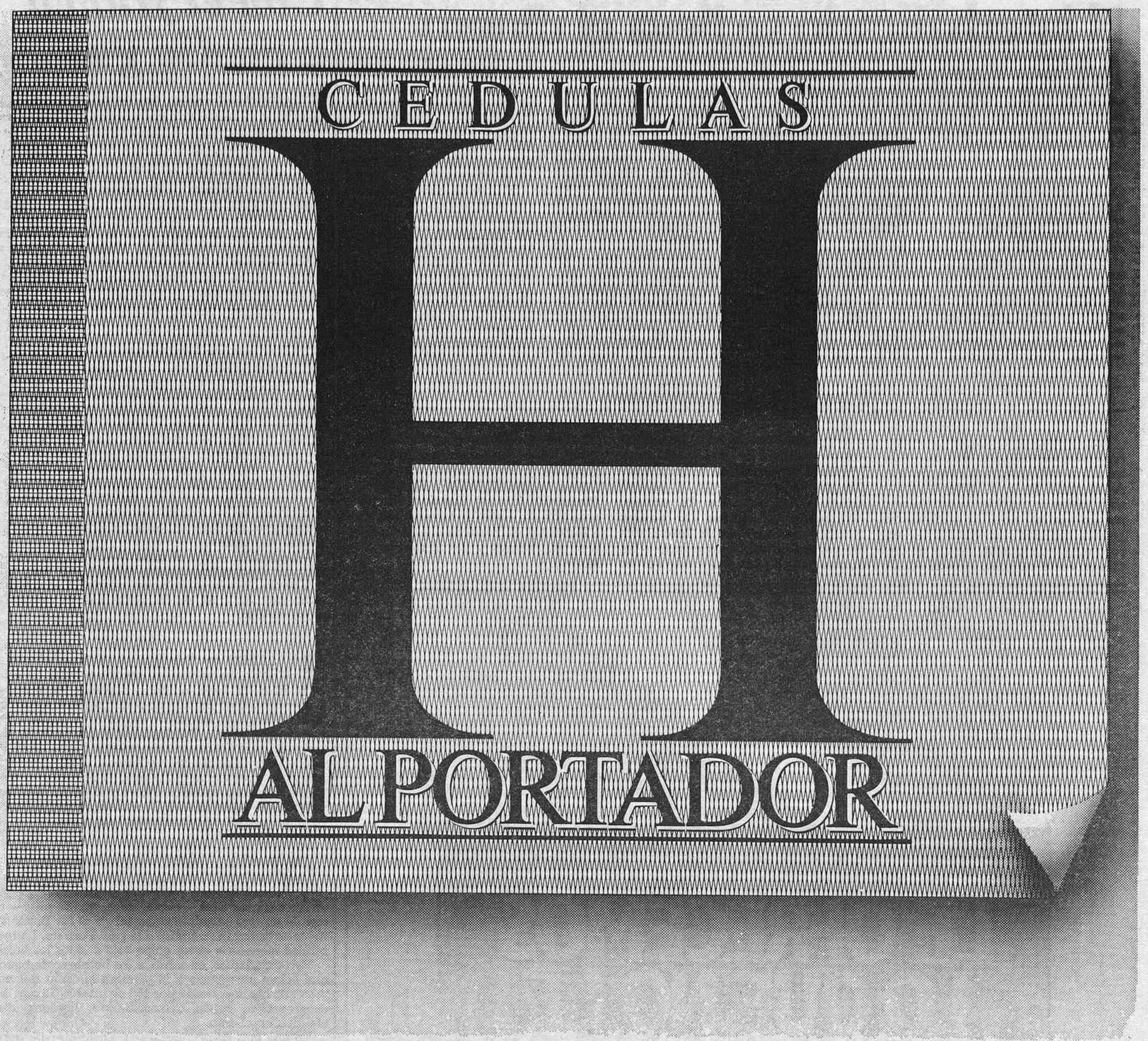

Como dinero en efectivo.

Estas nuevas Cédulas Hipotecarias al portador se cambian sin complicaciones, son negociables en Bolsa, reembolsables en las ventanillas del Banco a los precios previamente anunciados en cada momento, y transmisibles de mano en mano sin gasto alguno.
Con las Cédulas H al portador, el BANCO HIPOTECARIO DE ESPAÑA, crea un moderno medio de inversión que va a incidir eficazmente en el desarrollo del Nuevo Mercado Hipotecario, objetivo fundamental del Banco.

Pida folleto explicativo en Bancos, Cajas e Intermediarios Financieros.

BANCO HIPOTECARIO
DE ESPAÑA

Nuestro compromiso, dar respuesta.

2009 Ministerio de Cultura

Patio de la Bolsa

El interbancario se lleva el dinero

MIENTRAS el dinero interbancario se cotice al 22-24 por 100, pocos van a ser los que se fijen en la renta variable como fuente de colocación del ahorro. La inversión segura e importante está ahora en el mercado interbancario y hacia allí se dirigen las instituciones dejando poco menos que en el olvido a las **hidrolas,** los **iberdueros** o los **centrales.**

Al tronco bursátil le han salido muchas ramas adicionales por las que desvía la corriente inversora. Y como da la casualidad de que estos nuevos activos financieros son tan buenos o mejores que los valores bursátiles, el núcleo de la Bolsa se está reduciendo en cuestión de actividad y negocio en favor de los otros elementos que componen el mercado. Pero insistamos en que, al menos por esta vez, el interbancario ha acaparado la atención y también el dinero.

De todos modos, algún que otro punto luminoso ha podido verse en el mercado bursátil. Por ejemplo, el **Banco de Santander,** que contra viento y marea, en dirección justamente contraria al resto de los valores y del mercado mismo, ha tenido un día de acumulación de demanda sin oferta, para destacarse con una ganancia global de veinte puntos y perder después ocho en la postrera jornada de la semana. El asunto parece estar en ese aumento del nominal de las acciones a 400 pesetas y en el deseo de mantener un cierto nivel —podría ser el 300 por 100— una vez se realice la operación.

Además del **Banco de Santander,** y por muy diferente motivo, en el lugar de los destacados hay que situar a otras dos sociedades de los grupos de inmobiliarias y químicas. Son **Urbis** y **Explosivos Río Tinto.** Y ambas porque han llegado a los niveles más bajos de su historia bursátil. La cota de la primera entidad mencionada llega al 10,50 por 100 y la de la segunda al 20 por 100. Y a pesar de ello, por algo será, los compradores no se animan.

Y un último dato a destacar, aunque la noticia tenga fecha de mayo. En ese mes, las **inversiones extranjeras** realizadas en Bolsa arrojan un saldo negativo superior a los 200 millones de pesetas. Las mayores ventas se efectuaron en el grupo de bancos y las compras más importantes en los sectores de electricidad e inmobiliarias-urbanizadoras.

Guía del inversor

Los inversores continúan interesados en las **letras de cambio** a tenor de las cifras negociadas en esta parcela del mercado. En las subastas del martes y jueves se negociaron 668 efectos por un nominal de 1.135 millones de pesetas, cantidad que viene a ser un poco menos de la contratación de dos días en renta variable. Para el día 21 tienen anunciado pago de dividendo, complementario de 1981, **Petróleos del Mediterráneo** (90 pesetas netas y **Auxiliar de Ferrocarriles** (25,20 pesetas netas). Y para el día 22, martes, **Mallorquina de Títulos** (20 pesetas netas) y **Mediterránea de Inversiones** (35 pesetas netas). Y en cuanto a las Juntas generales de esta semana están anunciadas, en segunda convocatoria, y entre otras, las siguientes: **Cristalería Española** y Banco Internacional de Comercio (día 22), **Minero Siderúrgica Ponferrada** (día 23), **Española del Oxígeno** (día 24), **Banco de Levante** (día 25) e **Iberduero,** el día 26; la última a celebrar en Bilbao y las restantes en Madrid.

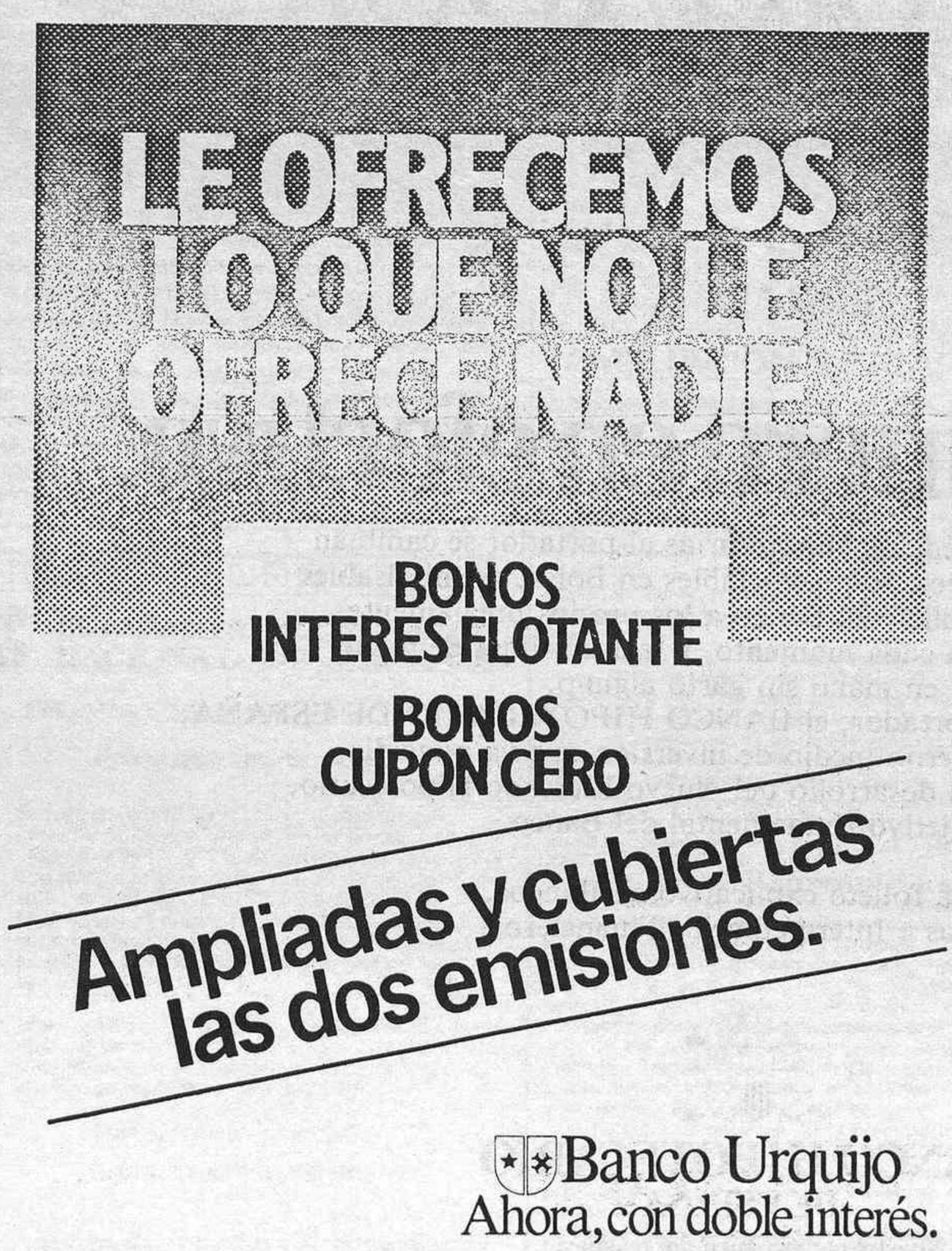

Con el franco a medio gas

EMPIEZA el verano. Día 21, lunes, San Luis Gonzaga. El calendario cronológico no se corresponde con el dinerario. Sube la temperatura y bajan las monedas ante la irresistible alza del dólar. Se devalúa el franco y no sube la peseta. Crece, sigue creciendo, el déficit del sector público, el déficit exterior y el desaliento en los procesos de inversión privada, según nos explica en Papeles de Economía 1número 11 el profesor 5Fuentes Quintana, y menos mal que Christian Dior viene a España antes de final de año con oficina de representación y boutique en Madrid o Barcelona. El parisinense rey de la moda sabe que éste es un mercado difícil, pero ha decidido realizar inversión en España por doscientos cincuenta millones de francos, es decir, unos cuatro mil millones de pesetas.

ESTAS notas se escriben a punta de gas en viaje por la geografía francesa en el momento justo en que las gentes contienen su rabia, impotencia y dolor por la devaluación del franco y por el programa de austeridad que acaba de decretar el Gobierno Mitterrand congelando precios y salarios, que algunos periódicos —«Le Monde» entre ellos— no dudan en calificar de medida ilegal. Algunas empresas —Renault, Citroen— habían firmado acuerdos que procuraban mejoras. Le preguntaba ayer mismo en París un modesto empresario español a un taxista cuánto ganaba un obrero francés. No más de tres o cuatro mil francos, fue la respuesta. Es decir, no más de sesenta o setenta mil pesetas mensuales.

—Imposible, —dijo el español—. Con los precios de aquí, los obreros franceses lo deben pasar muy mal.

Y ahora llega la congelación salarial. Y el compromiso de exportar más, de competir más, de aumentar la productividad.

TAMBIEN en Portugal se aprietan el cinturón. Cruzan malos vientos por los campos de Europa. El dólar bate, quiebra, degüella los pronósticos financieros. Y en España no podemos vivir ajenos a este baile. Además de imposible es que no es posible. Puede bajar más la peseta. Pueden subir el precio de las gasolinas y de otros productos importados. No es de recibo la deuda exterior ni el déficit público. Un diario madrileño apuntaba ya el viernes la necesidad de revisar y modificar la política económica. No es posible en ningún país del mundo —dice el «A B C»— aumentar el gasto público sobre una economía nacional en crisis.

¿Y si el Mundial-82 nos hiciera sonreír? ¿Y si el turismo se desplegara por nuestras playas con sus dólares contantes y sonantes? ¿Y si las elecciones generales —corre, corre, que te pillo— dejaran de ser una pesadilla urgente? ¿Y si las Bolsas españolas no cedieran su índice a la par? Pero no. La inestabilidad monetaria es un golpe bajo a todos los bolsillos.

Recomendamos, en tanto, a los hombres de buena fe que echen un vistazo a la primera emisión del nuevo mercado hipotecario: 12 por 100 de interés, 15 por 100 de desgravación, cupón extraordinario, liquidez, dinero efectivo en el acto.

Lo que más sorprende al periodista en esta hora de lobos esteparios es la calma del pueblo soberano. Desde México, el catedrático Juan Velarde Fuertes nos dice que allí reclaman a los coros y danzas: muñeiras, aurreskos, jotas, sardanas y fandangos bailando bajo los colores de España. ¡Admirable! ¿Quién enhebra, en tanto, querido profesor, a la economía española?

Orestes SERRANO

Libro de billetes publicado por el Banco Hispano Americano

Una reproducción de los billetes de curso legal de los treinta primeros países del mundo han sido recogidos en un libro que acaba de publicar el Banco Hispano Americano, en una tercera edición revisada y actualizada, que pretende ser un instrumento de utilidad como medio de identificación para responsables de hoteles, agencias de viaje, almacenes, restaurantes, etc.

Esta edición, que reproduce los facsímiles de los billetes, detallando sus medidas y peculiaridades, incluye también los principales datos económicos, sociales y políticos de cada uno de estos países.

La utilidad de esta publicación no termina en un instrumento de identificación, sino que es una exposición cultural de gran utilidad para coleccionistas e interesados en el tema, ya que conocer el dinero conlleva el conocimiento de la historia de los propios países y de sus hombres.

2009 Ministerio de Cultura

1ª Emisión Nuevo Mercado Hipotecario.

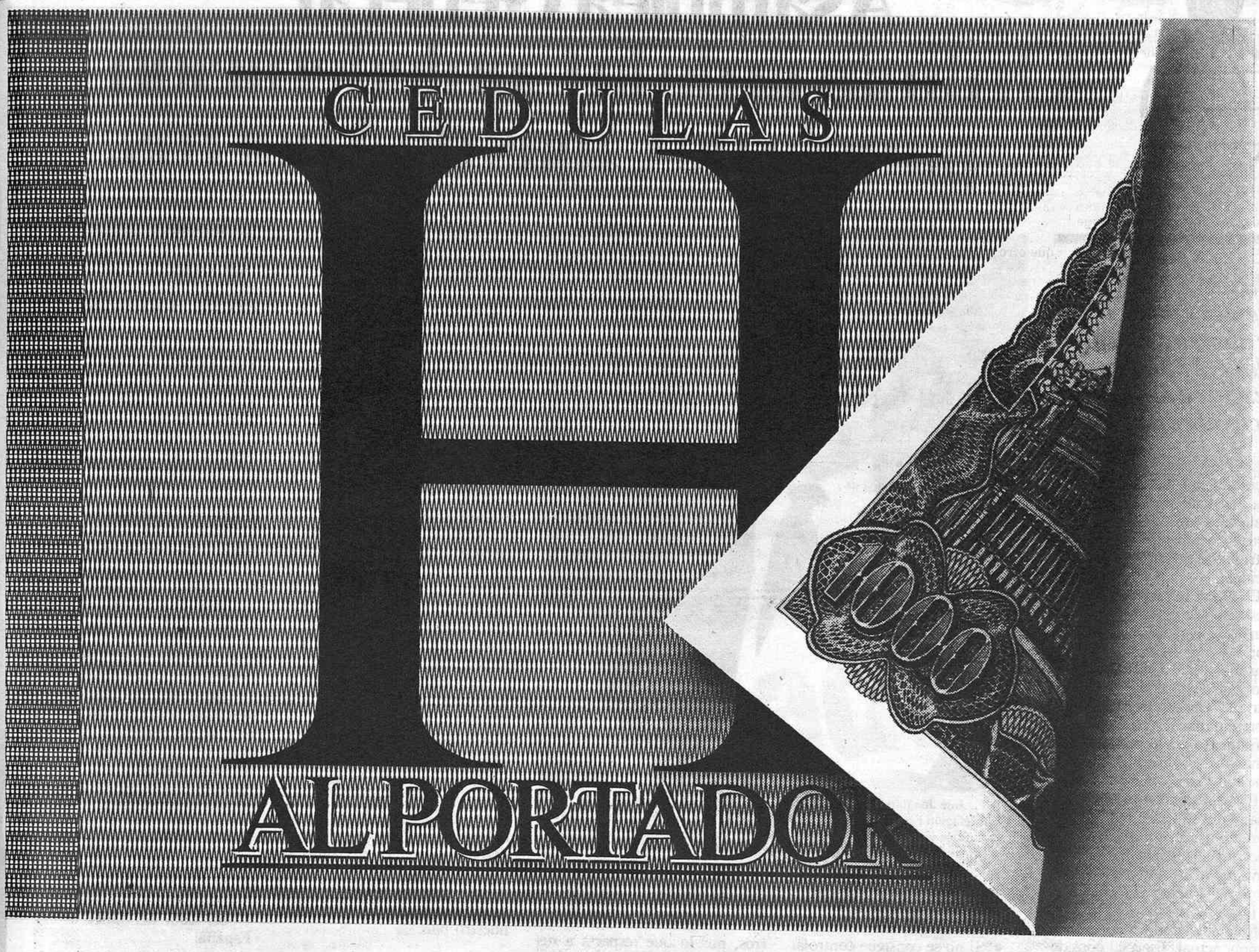

Haga su ahorro efectivo.

Estas nuevas Cédulas Hipotecarias al portador, las primeras del Nuevo Mercado Hipotecario, son fácilmente convertibles en dinero efectivo.

Son negociables en Bolsa, reembolsables en las ventanillas del Banco a los precios previamente anunciados en cada momento y transmisibles de mano en mano sin gasto alguno, y en cualquier momento.

12% de interés anual. Más un cupón extraordinario pagadero el 15 de Septiembre de este año, cuyo importe ascenderá a 200 pts. por título.

5 años de amortización. El 15 de Junio de 1987.

15% de desgravación fiscal, la máxima. En el caso de Sociedades, desgravación del 10%.

12% de interés anual. **15%** de desgravación fiscal. **5** años de amortización.

Información y venta:

Banco Hipotecario de España.

Madrid: Pº de Recoletos, 10
Plaza de Santa Bárbara, 2
Barcelona: Paseo de Gracia, 8 y 10
Valencia: Salvá, 1 - Guillén de Castro, 46
Sevilla: Bilbao, 4 y 6
Avda. República Argentina, 29
Las Palmas de Gran Canaria:
Avda. Alcalde Ramírez Bethencourt, 89
Santa Cruz de Tenerife:
Plaza de la Candelaria, 1
Santiago de Compostela:
Carrera del Conde, 12

Banco de España.
Caja Postal de Ahorros.
Confederación Española de Cajas de Ahorros.
Banca Privada. Cajas de Ahorros.
Juntas Sindicales de las Bolsas de Madrid, Barcelona, Bilbao y Valencia.
Consejo General y Corredores Colegiados de Comercio.

Pida folleto explicativo en Bancos, Cajas e Intermediarios Financieros.

CARACTERISTICAS DE LA EMISION	
Importe del emprestito:	2.000 millones de pesetas.
Interés Nominal:	12% anual pagadero por semestres vencidos.
Interés Extraordinario:	1 cupón extraordinario de un 8% anual, pagadero el 15 de septiembre de 1982. Cuyo importe ascenderá a 200 pts. por título.
Precio de la Emisión:	A la par, libre de gastos de impuestos para el comprador.
Plazo de admisión:	Ventanilla abierta desde el 15 de junio de 1982 hasta su total venta.
Precio del reembolso:	A la par, libre de gastos para el tenedor.
Amortización:	5 años. El 15 de junio de 1987.
Ventajas Fiscales:	Desgravación del 15% de la cuota del Impuesto sobre la Renta de las personas físicas. En el caso de Sociedades, desgravación del 10%. En ambos casos con las limitaciones legales que se detallan en el folleto.
COMPRE CEDULAS HIPOTECARIAS AL PORTADOR con la GARANTIA y SEGURIDAD del BANCO HIPOTECARIO DE ESPAÑA. Banco del Estado.	

Autorizado por la D.G.P.F. - 3/6/82

3SSER 2

BANCO HIPOTECARIO DE ESPAÑA

Nuestro compromiso, dar respuesta.

2009 Ministerio de Cultura

Asamblea General Ordinaria de la Confederación Española de Cajas de Ahorros.

Más de 40.500.000 clientes y unos saldos de ahorro superiores a los 4,2 billones de pesetas a 31 de diciembre de 1981.

Los días 7, 8 y 9 de Junio se ha celebrado en Madrid la L Asamblea General ordinaria de la Confederación Española, que agrupa a ochenta instituciones distribuidas por todo el territorio nacional.

El acto de inauguración estuvo presidido por el Gobernador del Banco de España, D. José Ramón Alvarez Rendueles, y el de clausura por el Subsecretario de Economía y Comercio, D. José Enrique García Romeu, quien representaba al titular del Departamento y Vicepresidente segundo del Gobierno, D. Juan Antonio García Díez.

En las sesiones de trabajo de la Asamblea se debatieron cuatro ponencias, elaborándose las oportunas conclusiones para ser elevadas a las autoridades económicas. Fueron las siguientes:

1.ª) Las Cajas de Ahorros ante la situación económica española actual. Especial consideración del déficit público y el paro.

2.ª) Cajas de Ahorros y sistema financiero español. Igualdad de oportunidades ante la concurrencia.

3.ª) Las Cajas de Ahorros y los nuevos sistemas de financiación de la vivienda.

4.ª) Las Cajas de Ahorros y el sector exterior.

A 31 de diciembre de 1981, los saldos de ahorro en las Cajas confederadas se elevaban a 4.241.569 millones de pesetas, correspondientes a 40.534.960 cuentas de ahorro, con una imposición media ligeramente superior a las cien mil pesetas. El incremento neto de los depósitos a lo largo del ejercicio fue de 628.621,6 millones. Los nuevos créditos concedidos en 1981 sumaron la cifra de 613.617 millones, de los que casi 217.000 se destinaron al sector vivienda —un 35,36% del total— y más de 190.000 millones al fomento de la agricultura, la industria y el comercio.

Dentro del sistema crediticio privado español el subsector de Cajas confederadas mantiene una estructura del crédito otorgado en el cual es prioritario el coeficiente representativo del largo plazo, que representa en 1981 el 58,12% del total, tasa muy superior a la mantenida por el grupo bancario y que se sitúa en la línea de servicio demandada por el gobierno para conseguir una reanimación estable y duradera de la economía española.

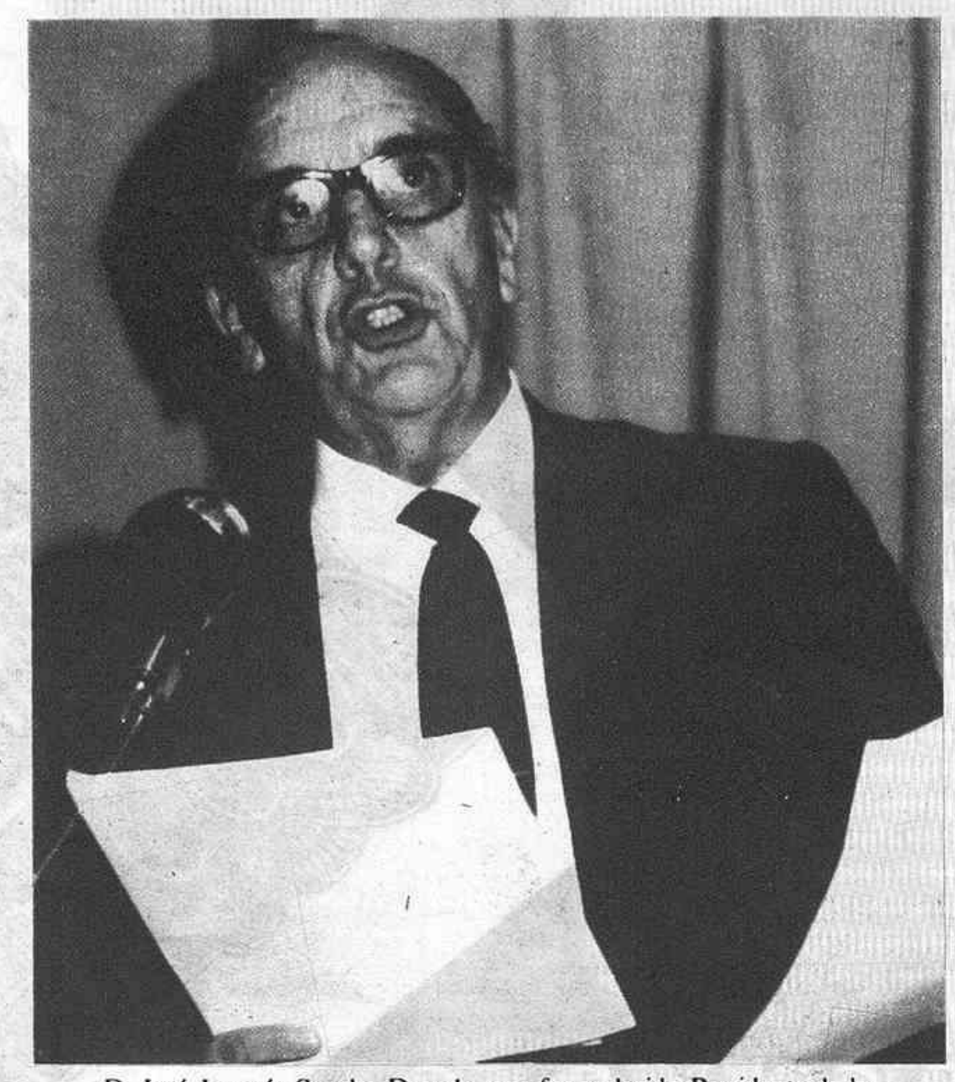

D. José Joaquín Sancho Dronda, que fue reelegido Presidente de la Confederación Española de Cajas de Ahorros para un nuevo mandato de cuatro años, dirige la palabra a los asambleistas en el acto inaugural de la reunión.

Algunas conclusiones

• "Si no se consigue controlar la evolución del déficit público, será muy difícl moderar la evolución de los tipos de interés y mantener los equilibrios económicos. En este sentido y para el presente año, existen riesgos de que se reproduzcan situaciones de desequilibrio interno vía precios y desequilibrio exterior. Por todo ello, entendemos y reiteramos que una política de reforma de la administración pública encaminada a conseguir una utilización más eficaz de los recursos y, en consecuencia, a recuperar el control sobre las cifras de déficit, constituye una tarea prioritaria para la política económica."

• "Es imprescindible la urgente supresión de la inversión obligatoria, tan discriminatoriamente soportada en la actualidad por las Cajas de Ahorros, así como la aproximación a precios de mercado de la retribución legalmente asignada a coeficientes técnicos que como los depósitos obligatorios son impuestos por el banco emisor por razones de política monetaria."

• "Las Cajas de Ahorros, cuya prioritaria atención al sector de vivienda es de sobra conocida, han adoptado con prontitud y plenamente sus compromisos financieros del Plan Trienal cara al año 1982, siendo su aportación prevista la de mayor volumen con mucho, y, en términos relativos, creciente a lo largo del mismo. Por otra parte, hay que destacar que las Cajas de Ahorros, por lo que respecta a sus préstamos de regulación especial para vivienda, están desfasadas un punto por debajo respecto al tipo general vigente para esta clase de préstamos."

• "Si bien en términos de volumen global, los medios financieros destinados al sector de la vivienda se consideran suficientes, dada la debilidad de la demanda existente se estima que una regulación más elástica de los modos de financiación podría facilitar la posibilidad de adquisición de vivienda."

• "Si las Cajas de Ahorros sustituyeran recursos ajenos computables por pasivos en divisas convertibles hasta alcanzar la misma proporción que mantiene la Banca privada, ello implicaría una liberalización total a efectos del cómputo de coeficientes (de caja, de depósitos obligatorios, de inversión obligatoria en fondos públicos y préstamos de regulación especial, y de financiación a medio y largo plazo) de alrededor de la cuarta parte de los recursos ajenos del sector."

• "Las Cajas de Ahorros confederadas no quieren quedar al margen del esfuerzo promocional de nuestra exportación, por lo que representa de apoyo al desarrollo económico y social de nuestro país."

Datos significativos del ejercicio de 1981

Depósitos

4.241.569,7 (1981)
3.612.948,1 (1980)

	Millones de pesetas
Cuentas Corrientes	472.544,6
Ahorro, Especial e Infantil	2.044.497,1
A Plazo	1.622.966,8
Ahorro Vivienda	558,4
Ahorro Bursátil	10,2
Moneda extranjera	8.428,0
Cuentas en ptas., convertibles	634,3
Ahorro del emigrante	91.930,2

Cartera de valores

1.640.091,0 (1981)
1.315.248,4 (1980)

	Millones de pesetas
Cartera de Valores	1.640.091,0
Valores computables	1.260.142,8
Valores no cumputables	379.948,2

Créditos

1.971.738,7 (1981)
1.698.522,6 (1980)

	Saldo de la Cartera de Préstamos
Propia (millones de pesetas)	1.971.738,7
Número de Préstamos	3.638.758
Media por Préstamo (pesetas)	541.800
Porcentaje de los préstamos con relación al saldo de recursos ajenos	44,97

La expansión del Crédito de las Cajas en 1981 representó un aumento de la cartera de Préstamos de 273.216,11 millones de pesetas, equivalente al 16,08% del importe de los vigentes en 31 de diciembre de 1980.

Distribución de los créditos

	Millones de pesetas
Vivienda	1.100.180,6
Agricultura	124.198,1
Industria	220.479,1
Comercio	123.810,5
Particulares y Varios	363.349,8
A Corporaciones	39.720,6

Bienes afectos a obras sociales

44.093,3 (1981)
33.775,4 (1980)

44.093,3 millones de pesetas

Se dijo en la Asamblea.

Miguel Allué Escudero,
Director General de la Confederación Española de Cajas de Ahorros:

"Las Cajas fertilizaron a la economía española en 1981 con créditos por valor de 613.000 millones de pesetas y con un aumento de inversión de 324.000 millones en sus carteras de valores."

José Joaquín Sancho Dronda,
Presidente de la Confederación Española de Cajas de Ahorros:

"Las Cajas de Ahorros, sin descuidar una prudente retribución de sus depósitos, han dedicado siempre una especial atención a la seguridad y la liquidez, y por eso no presentan anormalidades ni sobresaltos."

José Ramón Alvarez Rendueles,
Gobernador del Banco de España:

"Las Cajas de Ahorros saben hacer frente a los retos y cambios del sistema financiero y han dado pruebas de su agilidad y dinamismo a la hora de estar presentes en los mercados financieros de más reciente aparición."

Luis Coronel de Palma,
Director General de la Confederación Española de Cajas de Ahorros:

"Hay que lamentar que se vuelvan a utilizar los fáciles pero perturbadores mecanismos de control monetario en vez de impulsar la necesaria pero costosa disciplina en los gastos públicos, que permita mantener la magnitud suficiente de medios líquidos para financiar la actividad inversora privada."

José Enrique García Romeu,
Subsecretario del Ministerio de Economía y Comercio:

"Las Cajas de Ahorros tendrán que esforzarse, como ya lo vienen haciendo, en conseguir que los fondos que se liberan con la reducción de coeficientes obligatorios se dirijan de forma libre hacia el crédito a los diversos sectores económicos, y adecuar su volumen de operaciones en función de criterios de eficacia y rentabilidad."

2009 Ministerio de Cultura

MARCADOR

Suplemento deportivo YA-HOJA DEL LUNES de Madrid

Núm. 89 • 21 de junio de 1982

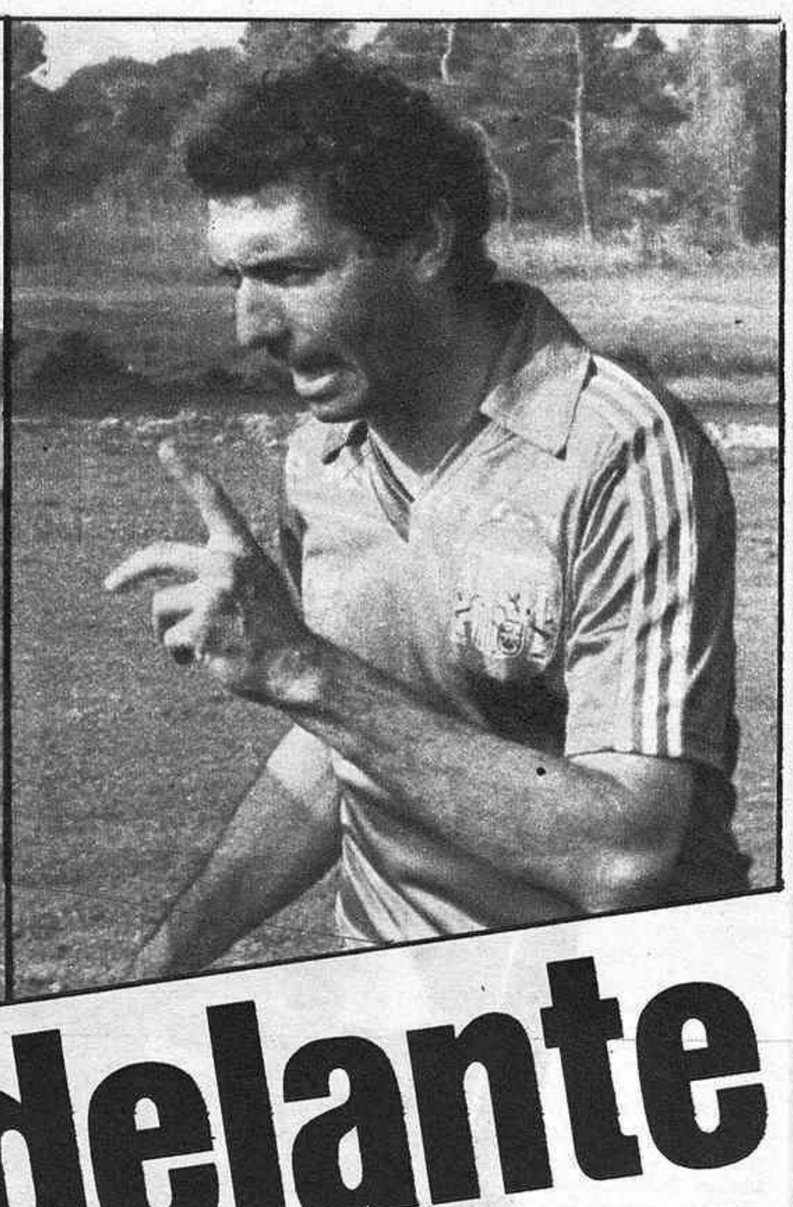

ARISFER

Con garra, adelante

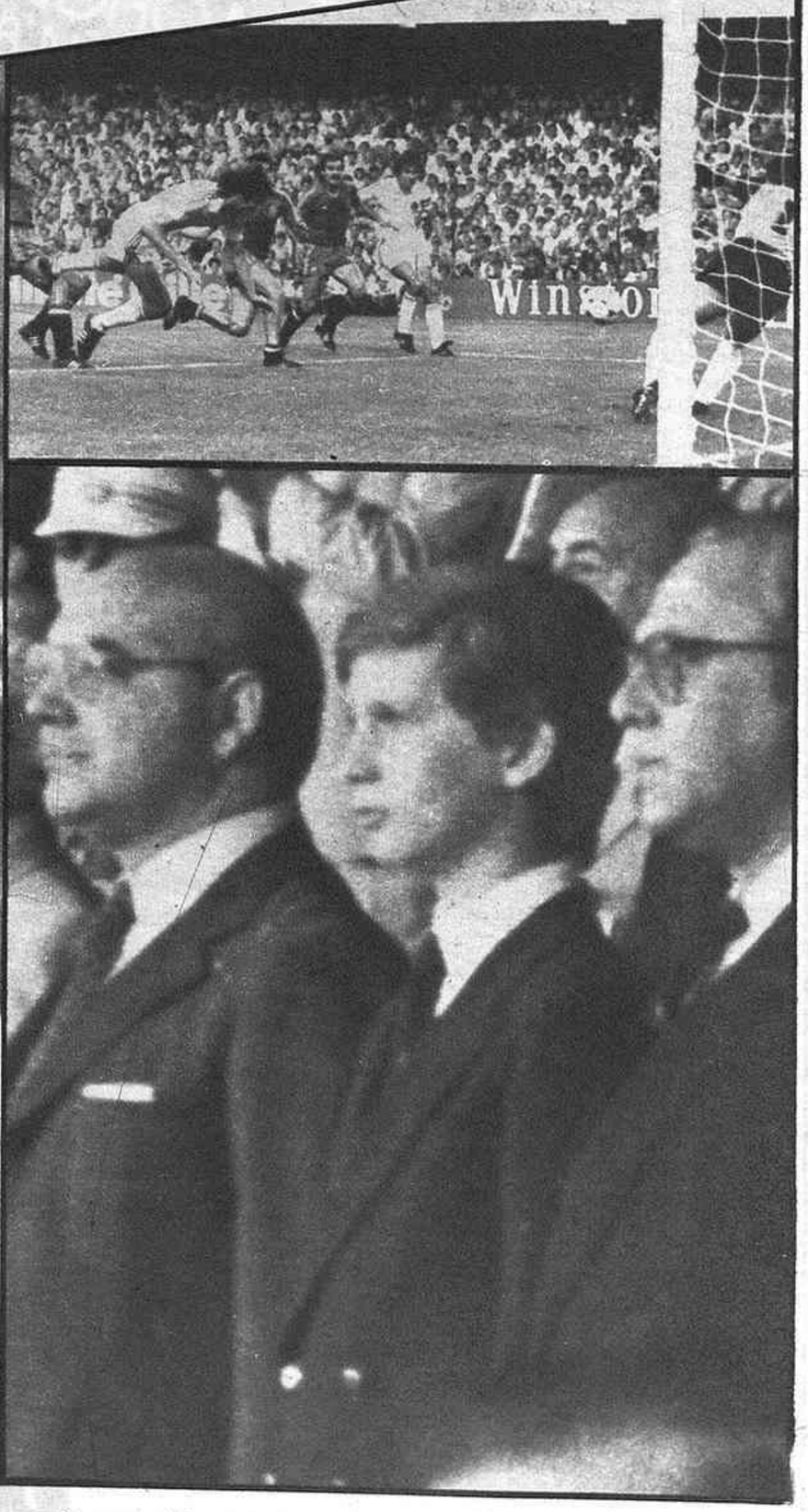

España se jugaba anoche en el Luis Casanova el ser o no ser en el Mundial-82, su Mundial, en el decisivo partido ante Yugoslavia. Y la selección española sacó adelante este complicado objetivo al vencer a Yugoslavia por 2-1. No fue cómodo el triunfo porque los balcánicos se adelantaron con un gol de Gudelj. Luego igualó Juanito de penalty. En la segunda mitad, la salida de Saura y Quini puso alas a la selección de Santamaría y sería el valenciano el autor del gol victorioso. El Príncipe de Asturias estuvo en el palco de honor presidiendo el acontecimiento deportivo. En la composición fotográfica de Efe Juanito, Saura, Quini, el tanto yugoslavo y el Príncipe con las autoridades deportivas

2009 Ministerio de Cultura

CALENDARIO Y HORARIO DEL PROGRAMA «CULTURAL '82»

21 de junio. 19,00 horas.
ORQUESTA NACIONAL.
Teatro Principal. ZARAGOZA.

* 26 de junio. 16,30 horas.
CARRERA DE CABALLOS Y OBSTACULOS.
Hipódromo de la Zarzuela. MADRID.

26 de junio. 21,30 horas.
CORRIDA TOROS MUNDIAL.
Plaza de las Ventas. MADRID.

* 27 de junio. 21,30 horas.
LA ZARZUELA.
Teatro Alcalá. MADRID.

* 28 de junio. 19,00 horas.
FILARMONICA LENINGRADO.
Teatro Colón. LA CORUÑA.

29 de junio. 19,00 horas.
ESPECTACULO TEATRO INFANTIL.
Teatro Calderón. VALLADOLID.

* 30 de junio. 18,00 horas.
BALONMANO: España-URSS.
Palacio Deportes. MADRID.

30 de junio. 22,30 horas.
BALLET ROLLAND PETIT.
Generalife. GRANADA.

* 2 de julio. 19,00 horas.
ESPECTACULO TEATRO INFANTIL.
Teatro Calderón. VALLADOLID.

3 de julio. 18,00 horas.
ESPECTACULO POP.
Palacio Deportes. MADRID.

* 3 de julio. 21,00 horas.
BALONCESTO: España-USA.
Pabellón Real Madrid. MADRID.

* 5 de julio. 19,00 horas.
ROYAL FILARMONICA LONDRES.
C. Albia. BILBAO.

* 6 de julio. 20,30 horas.
OPERA: «Sansón y Dalila».
Teatro de la Zarzuela. MADRID.

* 7 de julio. 22,30 horas.
STARS ON ICE.
Pista hielo Blau Grana. BARCELONA.

* 9 de julio. 9,30 horas.
GOLF: Ballesteros-Nicklaus.
Moraleja. MADRID.

* 9 de julio. 22,30 horas.
GRAN GALA UNICEF.
Palacio Deportes. MADRID.

* 10 de julio. 22,30 horas.
ESPECTACULO CIERRE CULTURAL «ESPAÑA CON LOS CINCO SENTIDOS».
Teatro de la Zarzuela. MADRID.

*** PROGRAMA TELEVISADO**

2009 Ministerio de Cultura

2-1 de España a Yugoslavia en el Luis Casanova

Furiosa reacción en el segundo tiempo

VALENCIA. Carlos Zeda, enviado especial

Partido número veintiuno de la primera fase del Campeonato del Mundo de Fútbol. España, 2; Yugoslavia, 1. Lleno total en el estadio Luis Casanova. Cielo despejado y veinticinco grados de temperatura. En el palco de honor, el Príncipe de Asturias y el capitán general de la Tercera Región Militar, el ministro de Industria, don Jesús Hermida, secretario de Estado para el Deporte; don Pablo Porta, presidente de la Federación Española; Mr. Cauan, de la FIFA, y otras jerarquías y autoridades. Ambiente de total apoyo a España, con el campo lleno de banderas nacionales y de Valencia, y público absolutamente apoyando a muestra selección, aun incluso cuando iba perdiendo. El partido fue transmitido por televisión a 79 países.

Alineaciones:

ESPAÑA: (Camiseta roja y pantalón azul.) Arconada, Camacho, Tendillo, Alesanco, Gordillo, Alonso, Sánchez (minto 63, Saura), Zamora, Juanito, Satrústegui (minuto 63, Quini) y López Ufarte. Entrenador: José Emilio Santamaría.

YUGOSLAVIA: (Camiseta blanca y pantalón azul.) Pantelic, Krmpotic, Zojec, Stojkovic, Jovanovic (minuto 74, Halilhodzic), Gudelj, Petrovic, Slivo, Vujovic (minuto 83, Sestic), Surjak, Susic. Entrenador: Miljan Miljanic.

ARBITRO: El danés Lunts Sereuseu, auxiliado por el argentino Ythurralde y el portugués Garrido. Sancionó con penalty un derribo al español Alonso en el minuto doce, que lanzó López Ufarte. Lo mandó repetir porque se movió el portero yugoslavo. En el segundo intento, gol de Juanito. Mostró tarjetas amarillas a Stojkovic (minuto 34) y a Slivo (minuto 88), por parte yugoslava, y a los españoles Gordillo (minuto 87) y López Ufarte (minuto 79). Su actuación habría que calificarla de ligeramente caserilla.

GOLES: 0-1. Cabezazo de Gudelj al recoger un lanzamiento de córner contra España. Era el minuto 9.

1-1. Minuto 12: Gol de penalty a cargo de Juanito. 2-1: Gol de Saura, a la salida de un córner, tras un remate en fallo de Quini.

EL pronóstico general de todos o casi todos los periodistas españoles era adverso a España, en función de la mala actuación que había tenido en el primer partido contra Honduras. Todos coincidían en que había que ganar, pero no veían la posibilidad de hacerlo porque al sopesar las fuerzas de uno y otro conjunto salía beneficiada Yugoslavia. No obstante, se ha ganado, y se ha ganado bien, con una reacción delirante en el segundo tiempo. De esta manera, la suerte que ha tenido hasta ahora aquí en Valencia Miljan Miljanic, donde nunca había perdido ni como entrenador del Estrella Roja ni como seleccionador del Real Madrid ni del equipo yugoslavo, se ha roto, como digo, porque el equipo español ha sacado su furia y su genio y se ha impuesto a un enemigo que ha mandado casi siempre sobre el equipo español.

Lección yugoslava

Yugoslavia dio una soberana lección de fútbol moderno, con fuerza y genio creador, con rapidez y endiablados ataques y disparos peligrosísimos en el primer tiempo. España utilizaba la fuerza, pero en perfecto desconcierto con las tres líneas melladas, sin aplomo y con los nervios a flor de piel. El descalabro se veía venir sobre el portal de Arconada. Vujovic cayó derribado apenas comenzar el partido y en seguida las incursiones de Surjak y de Petrovic con tiro de éste fuera hicieron prever que esto no podía terminar bien. El propio Petrovic fue derribado por Gordillo a los nueve minutos junto a la línea lateral iquierda del área. El lanzamiento terminó con un testarazo de Gudej al fondo de la red. ¿Quién levantaba ya ese muerto? Tuvo que intervenir la suerte favorable a los doce minutos, en que Zajec derribó a Alonso cuando apenas había traspasado la línea del área. El penalty lo señaló inapelable el danés y lo lanzó con una expectación tremenda López Ufarte. El balón salió fuera. Pero Pantelic, el meta, se había movido sensiblemente y el árbitro lo vio y mandó repetir el lanzamiento. Otra vez la emoción, otra vez la esperanza del empate por parte de España. Juanito puso el balón sobre el punto fatídico y envió a la red. La igualada era volver a empezar, volver a partir de cero. Llovieron papelillos sobre el Luis Casanova, parecía un sueño, más bien un ligero respiro de la pesadilla que estábamos sufriendo, pero Petrovic tiró y puso en apuros en seguida a Arconada, que despejó en corto; Susic, aprovechando el desconcierto de la defensa española, estrelló el balón en el travesaño. Iban quince minutos. ¡Vaya cuarto de hora de sufrimiento! Era un partido no apto para cardíacos. No funcionaba ni la defensa ni la media de España, incapaces de poner freno a aquel torbellino yugoslavo. Sánchez, tocado por Vujovic, quedó disminuido más de lo que ya estaba, y el dominio del rival iba en aumento de forma incontenible por los españoles. Los leves escarceos sobre el área yugoslava, los nuestros llegaban en inferioridad numérica, mientras que los yugoslavos atacaban con siete hombres y defendían con siete y hasta con ocho hombres. Zamora perdió un gol a los treinta y dos minutos al caerse solo, fruto de los nervios que padecía, y López Ufarte perdió en caracoleos dentro del área una ocasión de enviarlo a la red. A los treinta y cuatro minutos, tarjeta amarilla a Stojkovic por derribo a Gordillo. Era una ventaja más que se daba a España en aquellos momentos, porque esa advertencia suponía una merma de la eficacia de este gran jugador. Y a los cuarenta minutos, Silvo y Suasic, el crebro, ponían de nuevo en apuros el portal de Arconada, que hubo de emplearse con decisión y acierto. Sánchez, ya al filo del descanso envió desde el rincón derecho un buen servivio que detuvo Pantelic ante Satrústegui.

EFE

Los jugadores españoles festejaban la obtención del segundo tanto, el de la victoria.

■ Fue clara la superioridad yugoslava en el primer período. Se adelantó Gudelj, igualó Juanito de penalty y Saura obtuvo el tanto de la victoria.

Buenos augurios

En la continuación todos tenían un miedo cerval a que continuara pronunciándose Yugoslavia de aquella manera, porque el partido sería de él. El triunfo sería de los yugoslavos. Pero España empezó con buenos augurios. A los tres minutos, López Ufarte lanzó una falta que repelió el larguero. El grito de «España», «España», «España» retumbaba en Valencia, y Vujovic envió al poste derecho, como contrarréplica, un cabezazo con la defensa española en las batuecas.

Hubo momentos en que todos los yugoslavos estaban en terreno español a excepción de Jovanovic. A los ocho minutos, a Susic le hizo una jugada de mala suerte su dorsal número 13, y así desperdició un gol hecho. Su disparo salió junto al poste derecho de Arconada. Ya era dmasiado, y el propio Susic volvió a fallar dos minutos después ante el portal español. La mala fortuna estaba aliada ya con los yugoslavos. A Slivo, que jugaba a placer sin marcador, le dieron los españoles toda clase de facilidades para que creara juego y lo distribuyera por todo el campo. No se entendía nuestra selección, víctima propiciatoria de un equipo superior de punta a cabo. A los 16 minutos, Juanito, en un lanzamiento desde el córner derecho con marchamo de gol y el rechace lo remató a bocajarro López Ufarte sin fortuna. Dos minutos después entraba Saura y Quini de refuerzo en sustitución de Sánchez y Satrústegui. Hubo una gran ovación para los nuevos y para los que se iban. A partir de entonces cambió el panorama, y así, tres minutos después el gol de Saura a tiro de Juanito, que había lanzado un córner. El delirio en el Luis Casanova. Parecía que estábamos viendo una película de ciencia-ficción, porque aquello, de verdad, no parecía creíble. Pero la experiencia de los dos cambios dio un resultado fulminante. Dio la vuelta el panorama, la emoción cambió de signo, y ganaba España. ¿Sería verdad? Pues sí, España ganaba y había adquirido otro aire, con más aplomo y empuje y Yugoslavia de dominadora había pasado a ser dominada. Ya no había forma de sujetar a los nuestros, animosos y rápidos, Camacho, Alesanco, todos estaban más expeditivos que en la primera parte y Susic seguía con la fortuna de espaldas con ese dorsal 13, que no olvidará en la vida.

Lanzados como estaban los españoles, Alonso agarró un balón y se metió como un torbellino. Tuvo que salir Pantelic para sujetarlo y evitar el gol. El balón era ya más español que yugoslavo gracias a la furia de los nuestros y Slavo vio la tarjeta amarilla por sujetar a Zamora, que ya estaba incorregible, intratable, con muchas más ganas que antes y con mejor fortuna, y otra vio López Ufarte por protestar. Los nervios seguían haciendo mella en los jugadores. El recinto era un ascua con el reloj lento, lentísimo para las aspiraciones españolas. A López Ufarte le arrebató el balón Pantelic cuando iba derecho al gol a la desesperada. Los yugoslavos recurrían a las faltas y a las marrullerías como último recurso, porque habían perdido la fe en sí mismos de sus posibilidades de ganar.

Sólo un equipo

En el campo sólo había un equipo, el español. Los yugoslavos habían perdido y habían desperdiciado unos momentos preciosos para haberse alzado con la victoria y hay que reconocer que la reacción española fue algo que podría pasar a los anales del fútbol español, como en los viejos textos de la historia de nuestro fútbol, cuando se hablaba de aquella furia, de aquella garra y de aquel genio para resolver los momentos adversos. Ahora, sí: ya estamos más cerca de pasar a la siguiente fase del Mundial que ha organizado España. Honduras juega hoy lunes contra Irlanda del Norte en Zaragoza; luego, Honduras contra Yugoslavia, y el día 25, viernes, España e Irlanda del Norte en este mismo escenario, donde tiene que conseguir España el pasaporte definitivo para jugar esta segunda fase de la Copa del Mundo de la FIFA en Madrid.

2009 Ministerio de Cultura

Así actuaron los veintiséis jugadores

VALENCIA. (Juan Manuel Gozalo, enviado especial.)

Señores, ¡aleluya!, España ganó a Yugoslavia. Hubo que sufrir muchísimo. En el primer tiempo, la selección yugoslava desarrolló un fútbol técnico, un fútbol profundo, un fútbol serio, que nos hizo temer después del primer gol por un desastre para el equipo nacional. El público valenciano, sin embargo, animó de forma constante, unánime, enfervorecida, y al final una gran victoria por dos a uno frente a los jugadores de Miljanic, que ya no podrá volver a decir aquello de que no había perdido nunca en el estadio Luis Casanova, de Valencia. Hombre por hombre, los jugadores se comportaron de la siguiente manera:

EFE

Saura, con gran esfuerzo, alcanzó el balón lo suficiente para alojarlo en las mallas. Era el triunfo español

Por España

ARCONADA: Firme, seguro, ágil y sobre todo en los momentos oportunos demostró la calidad y la categoría de gran portero que atesora. Gracias al donostiarra, la selección española consiguió que su portería en el primer tiempo no fuera batida más de una vez, enmendando los constantes errores de la defensa.

CAMACHO: En el primer tiempo se vio envuelto en el turbillón de excelente juego yugoslavo, sin saber a qué atenerse. Es el hombre duro de la defensa española, pero no consiguió nunca, en ningún momento, hacerse con las riendas de su parcela. El equipo español estaba anegado en demasiados errores. Sin embargo, Camacho, igual que todo el equipo, cuando Saura marcó el 2-1, fue el defensa serio, práctico y eficaz que todos conocemos.

ALESANCO: Igual que sus compañeros, cometiendo graves errores en la primera parte. El gol del cuadro yugoslavo fue un poco por culpa del líbero, que no supo salir a cortar el centro desde la derecha en falta lanzada por Petrovic. Sin embargo, igual que sus compañeros, en la segunda mitad, y cuando España consiguió adelantarse en el marcador, se centró, estuvo más eficaz, más en su sitio y cortó algunos avances peligrosos del cuadro balcánico.

TENDILLO: Excelente actuación, ya que tuvo que enfrentarse nada menos que a Susic, que para algunos era la gran figura del cuadro yugoslavo. En la primera parte, Tendillo no pudo prácticamente con él. Sin embargo, en la segunda, más centrada la defensa, porque el medio campo marcó tambien mejor, Tendillo se elevó a máximas cotas de buen fútbol, especialmente a partir del minuto veintiuno.

GORDILLO: Generosa, generosísima dosis de entrega absoluta del jugador del Betis, que yo creo se ha dejado cuatro o cinco kilos en el campo. Atacó y defendió lo que pudo, se enfrentó a hombres de mucha categoría y casi siempre salió en condiciones. Una pena la tarjeta que vio al final por dura entrada a un contrario y que le puede costar un disgusto futuro. Pero Gordillo, a pesar de todo, fue uno de los hombres que en el cuadro español mantuvieron siempre el tipo.

SANCHEZ: Muy luchador, hasta que fue cambiado, pero sin suerte y muchas veces sin sitio en el campo. Recibió una dura entrada en el minuto veintiocho, de la que a punto estuvo de no recuperarse. Le puso ímpetu, ganas y coraje, pero con eso no era suficiente para sujetar a un hombre de la categoría de Gudelj, que le ganó siempre por fuerza, por potencia y por calidad.

ALONSO: Gran partido del donostiarra. Igual que el día de Honduras, se dejó prácticamente el sudor y perdió también mucho peso. Recibió un golpe en la segunda parte y terminó renqueante porque Santamaría ya había hecho los dos cambios reglamentarios. Sin embargo, Alonso fue de los hombres que en la primera parte resistió estoico, corajudo y combativo el tremendo ataque del cuadro yugoslavo, erigiéndose en el mejor hombre del equipo español.

ZAMORA: No vio por ningún lado a Slivo, el hombre que organizaba el centro del campo yugoslavo durante todo el partido. Zamora tuvo una actuación gris, especialmente en las tres cuartas partes del encuentro. Después, como todos, con el gol de «Salvador» Saura, se entonó más, tomó mejor la pelota y su actuación se subió hasta el aprobadillo.

JUANITO: Sin suerte tampoco. Le cabe el honor de haber marcado en un momento de nervios, expectación y tensión, el gol del empate del equipo español, aunque fuera de penalty. Después hizo algunas jugadas de clase, pero no acabamos de ver al Juanito con vitola de gran jugador mundial que todos esperamos ver, aunque nadie le pueda negar su espíritu de lucha.

SATRUSTEGUI: Un esforzado y tremendo peleador contra la defensa yugoslava. Casi siempre estuvo solo y desasistido. Hizo lo que pudo y contribuyó al segundo gol español, que ya es bastante.

LOPEZ UFARTE: El pequeño diablo sigue sin encontrarse a sí mismo. Junto a jugadas de excelente calidad comete errores infantiles. No le gusta que le ataquen fuerte y que le busquen los tobillos, y no se arriesgó tampoco en exceso, aunque nadie tampoco le podría acusar de haber sido abúlico o de no haberse entregado. López Ufarte, sin llegar a lo que él puede llegar, tampoco decepcionó.

SAURA: Sustituyó a Sánchez en el minuto dieciocho del segundo tiempo, y fue un acierto de Santamaría. El valenciano y valencianista, al igual que el otro día contra Honduras, cuando fue objeto del penalty, que a la postre significó el empate de España, no sólo marcó y lo hizo bien al gigantesco Surjak, un hombre de gran calidad, sino que fue el feliz autor del segundo gol, el de la victoria de España. Saura se ha ganado a pulso el derecho a ser titular en la selección española. El valenciano ha demostrado, una vez más, que aquí, en su terreno, en su casa, es hombre imprescindible y se lo está ganando cada minuto de los partidos y, sobre todo, con lucha, con olfato de gol, con entrega y acierto.

QUINI: Sustituyó a Satrústegui al mismo tiempo que salió Saura y supo sacrificarse para el equipo. Protagonizó un par de excelentes jugadas y, sobre todo, bajó a defender cuando la situación lo requería. Su tranquilidad, experiencia y, sobre todo, profesionalidad le hicieron acreedor a grandes aplausos del público.

En resumen, dentro de un tono muy mal en la primera parte, el equipo español se superó en la segunda, especialmente a partir del segundo gol. Fue en ese momento cuando Yugoslavia, sin bajar del todo los brazos, se sintió derrotada, se resintió en su moral, y España jugó con más tranquilidad, con mejor técnica y con más apoyo.

Destaquemos por parte del cuadro español a Arconada, durante todo el encuentro, la labor abnegada de los laterales Camacho y Gordillo, la lucha tremenda de Alonso, y al acierto de Enrique Saura, que al salir marcó, tras tres minutos, el gol de la victoria. Los demás hicieron lo que pudieron, que es muy poco, porque técnicamente, no lo olvidemos, la selección española nos es ningún dechado de perfección.

Así jugaron los yugoslavos

Yugoslavia en el primer tiempo realizó un fenomenal encuentro, e incluso en el primer cuarto de hora de la segunda parte, cuando pudo haber marcado dos goles que nadie sabe por qué sus jugadores fallaron. El veterano portero **PANTALIC** estuvo atento siempre, no pudo hacer nada ni en el penalty ni en el gol de Saura, ya que sus defensas y él mismo se quedaron asombrados tras el primer disparo de Satrústegui, pero mostró, como digo, sus excelentes cualidades.

KRMPOTIC: Duro, expeditivo, aunque algo lento, fue el más flojo de la defensa, si es que alguno estuvo flojo.

ZAJEC: Un líbero moderno, que se iba al ataque en cuanto tenía ocasión. En la segunda parte bajó bastante en su rendimiento.

STOJKOVIC: Tarjeta por una dura entrada en la primera parte y en la segunda se fue hacia el lado izquierdo. Duro y expeditivo como su compañero en el lado derecho, pero sin demasiada imaginación.

JOVANIVIC: Fue un hombre fuerte, alto y contundente en defensa de su marco. Pero se equivocó y erró en el segundo gol español por falta de colocación.

GUDELJ: Un medio completo, corre, marca, dispara (fue el autor del gran cabezazo del gol yugoslavo), sabe marcar y sobre todo apoya perfectamente a sus compañeros.

SLIVO: Fenomenal jugador. Pisa el balón con gran técnica, sabe abrir a los lados del campo y tiene un gran tiro desde media distancia. En el segundo tiempo se ocultó.

SURJAK: El auténtico cerebro del cuadro yugoslavo. En el primer tiempo se fue siempre con velocidad, técnica y estilo por la banda izquierda, y nadie parecía poder pararlo. Sin embargo, en el segundo tiempo, a partir del momento en que Saura se encargó de él y ya le faltaron las fuerzas, Surjak no fue el gran jugador que todos conocemos y prácticamente desapareció.

PETROVIC: Un extremo falso, casi siempre jugando en el medio campo, apoyando a los dos puntas, permutando constantemente con ellos y creando situación de gol. Del lanzamiento por su parte de una falta en el primer tiempo vino el gol de su equipo. Como sus compañeros, bajó los brazos al final.

VUJOVIC: Peleador, peligroso, incisivo y de gran técnica. Sin embargo, Camacho, al fin, le tomó la medida.

SUSIC: EL mejor hombre del cuadro yugoslavo en ataque. Un jugador con estilo, con profundidad y con visión de gol. También le ocurrió lo que a sus compañeros: en cuanto Saura marcó el segundo gol perdió la esperanza, perdió los reflejos, y sobre todo perdió muchos balones, que en la primera parte siempre controlaba.

HALILHODZIC: Sustituyó a Jovanovic, e intentó darle más profundidad al juego yugoslavo en su intento desesperado por conseguir el empate. Torpe, sin embargo, no lo logró. Pasó desapercibido.

SESTIC: Sustituyó al agotado Gudelj. De este hombre se dice que cuando las cosas le salen bien es un genio, pero si no le salen es un jugador torpe. En este caso, y felizmente, no le salieron.

EFE

Juanito marca el primer gol español.

De momento, 25 millones para cada catorce

Se recaudaron 281.090.290 pesetas, en un boleto muy difícil, porque la derrota de Alemania ante Argelia y las igualadas de Honduras-España, Checoslovaqia-Kuwait, Yugoslavia-Ulster, Italia-Perú y Polonia-Camerún, ponen muy cara la quiniela. Al 50 por 100 salieron dos catorces, 56 treces y 992 doces. Creemos que pueden salir cuatro catorces y entonces cobrarían 12.900.000 aproximadamente, y el reparto rondaría estas cifras:

14

Cuatro, que cobrarían la bonita cifra de 12.900.000 pesetas.

13

112, con premios de 470.000 pesetas.

12

2.000, con percepciones de 27.000 pesetas.

1 ALEMANIA-ARGELIA			X
2 INGLATERRA-FRANCIA	X		
3 ESPAÑA-HONDURAS		X	
4 CHILE-AUSTRIA			X
5 CHECOSLOVAQUIA-KUWAIT		X	
6 YUGOSLAVIA-IRLANDA DEL N.		X	
7 ITALIA-PERU		X	
8 ARGENTINA-HUNGRIA	X		
9 BRASIL-ESCOCIA	X		
10 POLONIA-CAMERUN		X	
11 BELGICA-EL SALVADOR	X		
12 ALEMANIA-CHILE	X		
13 INGLATERRA-CHECOSLOVAQUIA	X		
14 ESPAÑA-YUGOSLAVIA	X		

2009 Ministerio de Cultura

Euforia entre los jugadores españoles

VALENCIA. Juan Pinedo, enviado especial

Las palmas echaban humo. Las ovaciones eran constantes, y el flamear de banderas, espectacular. Muchos tambores, rítmicamente golpeados, decían ¡España, España, España! En el palco presidencial, los gestos eran variados, y para que ustedes vivan con nosotros la alegría y los pesares de esta victoria, la primera de la selección española, comenzaré por contarles el antes y el después. En el minuto diez del primer tiempo, solamente tres más tarde del sorpresivo gol de Honduras, ya nos encontrábamos con ese tanto amenazador en el marcador. Pánico en los rostros. Pablo Porta enciende un nuevo cigarro, se revuelve entre nervioso y desesperado; a su lado, José Luis Núñez, presidente del Barcelona, el más preparado para los malos tragos, parece no acusar tanto el gol recibido. Luego llega el empate.

Veo al ex presidente del Gobierno Adolfo Suárez que me hace un gesto entre consternado y esperanzado; es un encogimiento de hombros muy significativo. El ministro de Industria, don Ignacio Bayón, también se siente mejor que estaba. El empate ha llevado la tranquilidad al palco. Cuando termina la primera parte entrevistamos a don **Adolfo Suárez,** que, tras reconocernos, lo primero que hace es transmitirnos su pensamiento: «Hay que tener confianza. Mucha confianza. Ya verás cómo al final ganamos.»

—¿Cómo ha visto el penalty?

—No le he visto.

—¿No quiere darme su opinión?

—No, no es eso. El penalty lo ha señalado el árbitro y supongo que con motivos justificados, pero te digo que no lo he visto porque no he querido mirar.

—¿Ni siquiera la repetición?

—Casi no me he enterado que se ha repetido. Sólo me he enterado que se ha marcado cuando el público se ha desbordado.

Al final del encuentro saltamos al palco y su amabilidad nos vuelve a distinguir.

—Ves, yo tenía mucha esperanza y ha resultado.

—¿Ha pasado miedo?

—Digamos que un poco de susto.

—¿Considera que ya estamos clasificados?

—Bueno... Yo creo que sí, pero como aún tenemos un partido pendiente, lo haremos con toda la autoridad. Creo que al final conseguiremos los cinco puntos.

—¿Qué le ha parecido el equipo?

—En la primera parte los chicos salen con una sobrecarga de responsabilidad que les atenaza, pero después se sueltan y juegan con mucha fe.

—¿El próximo partido también lo presenciará?

—Efectivamente, como te dije el otro día, seguiré a España hasta la final y me emocionaré como todos los españoles cuando se proclame campeón.

—Eufórico y optimista le veo, ¿es que lo espera?

—Claro, hombre, ya te digo. La esperanza es lo último que se pierde.

—¿Qué destacaría del encuentro de hoy?

—Creo que la entrega que han hecho los chicos. La verdad es que han demostrado tener energías para dar y para tomar. ¡Qué derroche!

—¿Me podría destacar algún jugador?

—Sí, claro, el equipo de España, que es solo un jugador.

—¿Quién es el favorito para el triunfo final?

—Por supuesto, España.

—Y el público, ¿cómo ha respondido?

—Sensacional. Esta fiesta será imborrable. Se demuestra que el equipo anima al público y éste responde con este ejemplo, que honra a la ciudad de Valencia.

Nos despedimos de Adolfo Suárez y lo hacemos hasta el viernes, que con la amplia sonrisa que le caracteriza nos emplaza para seguir gritando.

Saura: «No soy providencial»

Está muy emocionado. Saura es el salvador, el muchacho se ha convertido en un ídolo, pero eso de que se ha convertido lo decimos a posteriori, porque la verdad del caso es que Saura es el ídolo de Valencia, y ahora, en este momento, es el peón de más confianza de José Emilio Santamaría. Es como la píldora amarilla, que vale para todo.

—¿Cuándo te dijo Santamaría que ibas a entrar al campo?

—Estando en el banquillo, ya comenzada la segunda parte. Cuando empecé a calentar.

—¿Temiste no entrar?

—Uno siempre tiene confianza y yo sentía un escalofrío cada vez que me miraba Santamaría. Sí, la verdad es que siempre pensé que llegaría a saltar al terreno de juego.

—Con qué misión saliste al campo?

—Cuando calenté me llamó y me dijo que saliera para sujetar un poco a Surjak y si tenía ocasión, incorporarme al ataque.

—¿Lo cumpliste?

—En principio me pegué al yugoslavo y creo que no le he dejado jugar a gusto.

Efectivamente, la incorporación de Saura fue providencial, porque Jurjak dejó de hacer diabluras en el centro del campo.

—¿Y cuándo te incorporaste al ataque?

—En dos o tres ocasiones, sobre todo por la banda derecha, ya que tanto Juanito como López Ufarte en dos o tres ocasiones me indicaban que me lanzase, ya que me iban a pasar el balón.

—Cuéntame cómo ha sido el gol.

—Fue un balón de córner que botó López Ufarte, lo tocó ligeramente Juanito hacia donde yo estaba y no tuve más que meter el pie.

—¿Qué sentiste?

—Un fuego interior y una alegría como no te puedes imaginar.

—¿Qué puede representar este gol.

—Yo creo que la clasificación.

—¿Como campeones de grupo?

—Pues sí, como campeones de grupo, porque lo que necesitábamos era obtener esta victoria para coger esa confianza que hasta ahora nos ha faltado.

—¿Eres el hombre providencial de la selección?

—No; lo que pasa es que he tenido suerte. Y si el otro día me hicieron penalty y hoy he conseguido el gol de la victoria es de pura suerte. Otro día le tocará a otro compañero.

EFE

Satrústegui, tras deshacerse del marcaje de Jovanovic, en busca del gol

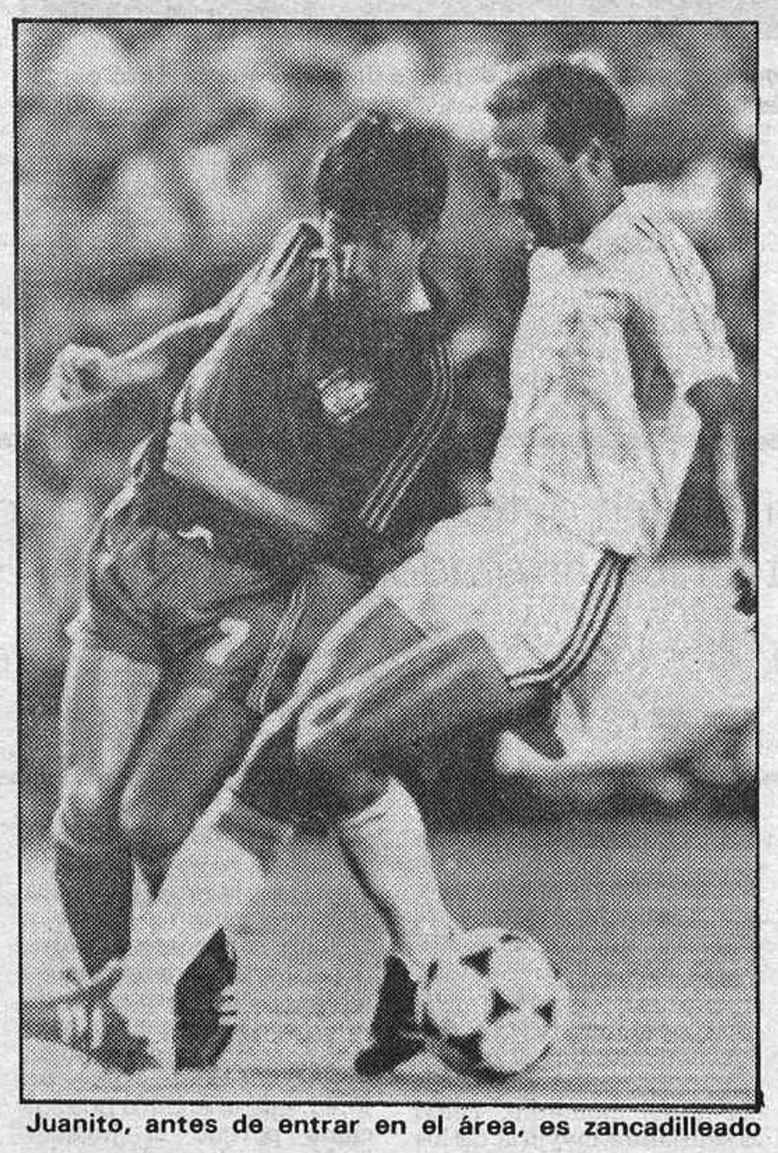

Juanito, antes de entrar en el área, es zancadilleado

López Ufarte: «Me pareció mejor que tirara Juanito»

Hablamos con el extremo izquierdo de la selección y le decimos que nos hacen pasar muchos apuros en los primeros tiempos.

—Sí, no terminamos de encontrarnos. Pero lo importante es el final.

Se le ve muy contento, muy satisfecho, porque también ha temido por la victoria.

—¿No es así?

—No, yo siempre confié en que íbamos a ganar.

—¿Qué te ocurrió en el lanzamiento del penalty?

—Está claro que se movió Pantelic y entonces corriges sobre la marcha, tiras y, claró está, se te puede ir.

—¿Por qué no quisiste repetir?

—Me pareció mejor que lo intentara Juanito. Yo podía verme afectado y no era cosa de desperdiciar la ocasión.

—¿Cómo has encontrado al público?

—Formidable. Nos ha puesto alas en los pies.

Juanito: «Agradezco al público su confianza»

—¿Has quedado satisfecho de tu rendimiento?

—Sí, por supuesto.

—Hoy te has ganado al público...

—Le agradezco mucho la confianza que han puesto en mí y las ovaciones que me han prodigado.

—¿Te hacía falta?

—Pues sí, yo soy muy emotivo y me subo o me bajo según me salgan las cosas.

—¿Hoy te han salido bien?

—Pues sí, efectivamente, he tenido mucha confianza, y como, vuelvo a repetir, he sentido el gran aliento que me ha prestado el público, me he ido creciendo.

—¿Cómo ves el porvenir?

—Estamos clasificados para la segunda fase. Seguro.

Miljanic: «No estamos eliminados»

VALENCIA. Miguel Angel Bautista, enviado especial.

Al poco de salir Santamaría de la sala de prensa entró Miljan Miljanic, entrenador yugoslavo y viejo amigo de España. Su cara, aunque seria, denotaba tranquilidad y entereza. Sin que nadie le preguntara, empezó a contestar a las presuntas interrogantes que nosotros le haríamos: «En la primera parte mi equipo jugó muy bien. Hicimos un fútbol típicamente de mi país, con calidad y con orgullo, pero perdimos muchas oportunidades. En la última media hora del partido en cambio no sé lo que pasó. Se rompió el patrón de juego, se perdió la confianza, exactamente no sé lo que ocurrió.»

Al fin pudimos preguntarle directamente.

—¿Qué le ha parecido el arbitraje, Miljanic?

—Mi profesión es la de entrenador desde hace muchos años y he aprendido a no hacer comentarios sobre el árbitro, le ruego que no me pregunte por ese tema. Sin embargo, ahora cuando salga iré a felicitarle.

—¿El equipo español qué opinión le merece?

—Yo sólo hablo de mi equipo, pero felicito a su entrenador y a los jugadores.

—¿Se puede decir que Yugoslavia está ya eliminada?

—No, ni mucho menos; aún queda un partido por disputar y hay que ver lo que ocurre.

Y Miljanic se marchó. Habló de lo único que le interesaba. En cambio, las preguntas comprometidas no las respondió.

Santamaría: «Merecimos el triunfo»

Mientras encuchaban los gritos de alegría y los cánticos que en la calle entonaban los aficionados que esperaban la salida de los jugadores, José Emilio Santamaría entraba en la sala de prensa para someterse al habitual «interrogatorio» de después de los partidos. Llegó con el rostro como desencajado, la camisa empapada de sudor; realmente denotaba haberlo pasado muy mal. Los nervios no perdonan.

—Santamaría, díganos cómo ha visto el partido.

—Ha sido un encuentro de mucha intensidad, los yugoslavos salieron a aguantar en el centro del campo para luego profundizar con hombres que se movían mucho. Esto desconcertó un poco a nuestra defensa en los marcajes, pero no caímos en la trampa, y enseguida hemos dominado la situación. Por otra parte hay que decir que el partido ha sido de gran emoción. Otra vez nos hemos encontrado con un gol en contra muy pronto, pero los muchachos han luchado mucho y han merecido ganar.

—¿Qué línea es la que mejor ha jugado?

—Todos han jugado muy bien. Se han empleado a fondo, han derrochado facultades, pero si me ponen en el aprieto de decidirme por una diría que la defensa es la mejor línea que tiene nuestro equipo, como lo prueba las pocas intervenciones de Arconada.

—Se ha dado un paso de gigante en esta eliminatoria, pero en la segunda fase el juego español tendrá que mejorar técnica y tácticamente, puesto que las selecciones a las que habrá de enfrentarse son más fuertes. ¿Qué opina de esto?

—El equipo está jugando muy bien. Todos los chicos tienen calidad en su juego. Y ya se está viendo que cada vez va a más. Indudablemente, para la segunda fase habrán mejorado bastante. Hay que tener en cuenta que todos los que han salido hoy menos Juanito son debutantes en un Mundial y les hace falta ir cogiendo confianza.

—¿Ha tenido España en este encuentro la suerte que le faltó el miércoles pasado contra Honduras?

—Hoy no hemos tenido suerte.

Santamaría es tajante con su respuesta. El piensa que la victoria se ha obtenido por merecimientos propios.

—¿Lo ha pasado mal en el banquillo?

—Como en cualquier otro partido.

—Pero se le ve agobiado, excitado...

—No, lo que ocurre es que había que dar más satisfacción al público y los jugadores merecían obtener un buen resultado. Y esta tensión durante noventa minutos, al final se nota.

—¿Qué adjetivo le pondría al público que hoy durante todo el encuentro ha animado incesantemente a su equipo?

—No hay más que uno que se le pueda aplicar, incomparable.

—Parece que la falta que provocó el penalty fue fuera del área. ¿Lo vió?

—Desde mi posición no se ve la línea del campo, y no lo sé, pero ninguno de los jugadores yugoslavos protestaron, y esto me indica que sí debió ser dentro del área. Pero también hay que hablar del gol de ellos, el cual, según mis jugadores, Gudelj se ayudó con la mano. Tampoco se ha hablado del gol que nos metió Honduras, que según el video del encuentro, que he estado examinando, fue precedido de una falta

2009 Ministerio de Cultura

2-0: Festival de los «robles» ingleses en San Mamés

Justo triunfo de Inglaterra ante los inoperantes checos

■ Los británicos jugaron como en su casa, ya que San Mamés estuvo abarrotado de sus seguidores

Una jugada desgraciada para Checoslovaquia, al marcar en su propia puerta el defensa Barmos, que intentó cortar un remate del británico Paul Mariner

BILBAO. Julián Redondo, enviado especial

Partido Inglaterra-Checoslovaquia, segundo en la sede de Bilbao, grupo cuarto. Vencieron los ingleses por 2-0.

El estadio de San Mamés no se llenó: unos 35.000 espectadores. Sonó primero el himno de Checoslovaquia, que se escuchó en silencio. Después sonó el himno inglés, cantado multitudinariamente por prácticamente todos los espectadores que asistieron a este partido, más del 80 por 100 de nacionalidad británica. Temperatura, 21 grados; cielo nublado. Terreno de juego en óptimas condiciones. Entre las personaliades asistentes debemos destacar al presidnete de la FIFA, don Joao Havelange, así como Anselmo López.

INGLATERRA (camiseta blanca, pantalón azul y medias blancas): Shilton, Butcher, Mills, Sansom, Thompson, Coppell, Robson (Hoddle), Wilkins, Francis, Mariner y Rix. Seleccionador: Ron Greenwood.

CHECOSLOVAQUIA (camiseta roja, pantalón blanco y medias azules): Seman (Stromsik), Barmos, Fiala, Radimec, Vojacek, Jurkemik, Chaloupka, Vizek, Berger, Panenka (Haeny) y Nehoda. Seleccionador: Joseph Venglos.

ARBITRO: Corver, holandés, cuarenta y nueve años. Buena actuación, carente de complicaciones, porque el partido fue muy deportivo. Mostró tarjeta en el minuto 39 al número 16 de Checoslovaquia por juego sucio.

GOLES: 1-0. Minuto 64: Saca un córner, el undécimo de Inglaterra, Wilkins. Seman coge el balón y se le escapa incomprensiblemente de las manos. Francis, de cerca, marca sin oposición.

2-0. Minuto 68. Tira Mariner desde fuera del área, fuerte, y Barmos intenta despejar y se lo coloca a Seman junto al poste. Aquí acaso también falló un poco el portero.

LOS ingleses se pasean por este grupo IV y barren, no tienen enemigo, a no ser que los kuwaitíes sean capaces de sorprender a los «robles» de Ron Greenwood. Ante Checoslovaquia, la selección de Inglaterra consiguió un encuentro mucho más completo que ante Francia, sin duda; y es que estos británicos, además, juegan como en su casa, como si San Mamés fuera un Wembley en pequeño. La sede les ha venido como anillo al dedo.

Después de que el señor Corver indicara el comienzo, la selección que dirige Ron Greenwood tomó posiciones sobre el campo y se dispuso a imponer su supremacía en el grupo. Los checos marcaron a los puntas rivales, Mariner y Francis, alternando posiciones de presa y demostrando durante todo el encuentro una gran movilidad. El centro del campo era una lucha constante, en la que Venglos intentó mantener a cuatro de los suyos: Jurkemik, Chaloupka, Berger y Janecka; pero la mayor categoría de su adversario, la calidad individual de hombres como Coppell, Robson, Wilkkons y Rix se hizo tan ostensible que los checoslovacos abogaron entonces por mantener segura su portería a base de amontonar elementos en las inmediaciones del área. A la rapidez e improvisación de Visek se debieron sus posibilidades de triunfo. Nehoda, la gran estrella, estuvo muy vigilado por la retaguardia inglesa, que no le dejó crear ni moverse, y ahí se difuminó todo el conjunto de ataque de los centroeuropeos.

Cuando Inglaterra conseguía apoderarse del medio campo montó su juego por la banda derecha, aprovechando la rapidez y el buen hacer del pequeño Coppeli, que escapaba con facilidad del marcaje suave de Fiala. Un par de centros suyos estuvieron cerca de entrar en la portería de Seman, que tuvo unas intervenciones extraordinarias en este primer tiempo. La punta de lanza inglesa, Mariner y Francis, remató con habilidad, pero sin fortuna. Cuando más se apreciaba el dominio británico, casi siempre en campo checo, fue en el lanzamiento de saques de esquina, lo que algunos llaman medio gol y que a los checoslovacos parecía no preocupar demasiado, pues aprovechando su estatura alejaban el peligro sin muchas dificultades. Presentíamos que el primer gol inglés podía llegar en cualquier momento, como lo sentían la mayoría de los espectadores, casi todos ingleses, que no cesaban un momento en sus cánticos. Robson, con sus espectaculares remates de cabeza, se sacaba gritos de júbilo de las gradas. Este jugador, todoterreno, tuvo que hacer, mientras estuvo en el campo, el trabajo que Mariner no podía realizar en punta. Robson organizaba en el medio, repartía juego por las alas y con una velocidad endiablada se colocaba en el área para rematar. Cuando quedaban dos minutos para el fin de la primera parte, y tras un envío de este jugador, Coppell se presentó en el área de Seman y cuando su incursión era más peligrosa, recibió un empujón —probablemente falta— de Fiala, que el árbitro no sancionó porque el jugador inglés se tiró descaradamente al suelo. Fue la única jugada conflictiva del partido.

En el segundo tiempo, Robson se quedó en los vestuarios y cedió su lugar a Hoddle. Este apoyó más a sus compañeros de zona y dio opción a que Rix —presunto extremo que jugó casi todo el partido como lateral— se marchara por su banda, o si no, que lo hiciera Sansom. Los checos, ante la avalancha de salida británica, se cerraron todavía más y renunciaron prácticamente al ataque. Los tiros contr la portería de Seman eran cada vez más peligrosos, y los defensas ya no estaban tan certeros en los despejes.

Llegó el gol de Francis, porque el cántaro ya había ido demasiadas veces a la fuente. Seman se apretaba las manos con rabia, sus compañeros no le dijeron nada y los gritos en las gradas arreciaban. Y volvía a surgir el colmo de la desdicha checa, en un lanzamiento potente de Francis, desde fuera del área. Salió a por el balón Barmos con tan mala fortuna que en vez de mandarlo a córner, lo situó pegado al poste del lado izquierdo, donde no llegó a tocar apenas Seman en la magnitud de la desdicha. A partir de ahí, todos o casi todos fueron errores de los jugadores de Venglos. Vizek se desdibujó, Seman se rompió un dedo y tuvo que ser sustituido, y el inoperante Janecka, mal durante todo el partido, dejó su lugar a Masny. De poco sirvió; los jugadores ingleses aún querían marcar más goles y corrían en largas jugadas, de un lado para otro, como si el enuentro acabara de empezar. Evidenciaron una condición física envidiable y una fuerza demoledora. Van a quedar campeones de grupo —a no ser que los kuwaitíes se lo impidan— después de demostrar que están como verdaderos robles. Los checos son una incógnita. Ayer jugaron sin ideas en ataque y se mostraron como una selección imperante, a años luz de aquella que se proclamó campeona de Europa en 1976.

■ Los vencedores demostraron una fuerza física insuperable y una calidad técnica arrolladora

■ Mala fortuna de los checos, que fallaron el primer gol y marcaron el segundo en propia puerta

Venglos: «Nos faltó decisión en el área»

Joseph Venglos, seleccionador checoslovaco, llegó a la sala de prensa antes que su colega inglés. Como de costumbre, con su papel y su bolígrafo, educado y amable, sin dar muestras de consternación, se dispuso a responder a las preguntas pertinentes. Habló primero del cambio de Seman. Insistimos si tuvo algo que ver en el fallo que cometió en el gol que abrió el marcador:

—Le cambié porque se había roto un dedo, no porque fallara en el gol.

Mantiene el rostro serio, no tenso; incluso sonríe ante algunas de las preguntas. No le molesta que le digamos que su equipo salió a defender un empate.

—No, señores. El equipo salió a ganar, pero los ingleses fueron superiores y vencieron con todo merecimiento.

Espera que cada cual tome sus notas; él también apunta las suyas y continúa en tono de alabanza para Greenwood:

—Ha hecho un buen trabajo. La entrada de Hoddle supuso una mayor efectividad para sus compañeros. Eso que yo destacaría a todo el equipo; quizá algo más al medio del campo y la delantera. Tiene una condición física envidiable.

Y ya sabe que le toca hablar de su selección.

—Nos faltó decisión para entrar en el área inglesa y fallamos en la entrega del balón.

Greenwood: «Subimos a primera línea»

No hay más preguntas; salen los de la sala de prensa, y en la puerta se encuentra con Greenwood, cambia unas palabras con el seleccionador inglés, le estrecha la mano y le regala una caja. Greenwood no nos dirá qué contiene:

—Es un regalo personal de mi amigo Josef Venglos Hablamos mejor de otras cuestiones.

Este hombre siempre va grave y empieza por comentar los goles:

—Hasta que falló Seman no nos acompañó la suerte en absoluto. Luego nos sonrió con amabilidad y logramos dos tantos porque falló el rival. Pero, de verdad, en el primer tiempo, por ejemplo, Robson pudo marcar tres tantos; pero, bueno, ya ha terminado el partido.

Y a propósito de Robson le preguntamos por qué le sustituyó:

—Llegó al vestuario con molestias en la ingle, y para no acentuarlas creímos que lo mejor era darle descanso. Al final del partido también Coppell ha sufrido algunos dolores de este tipo. La entrada de Hooeddle al campo ha demostrado lo que ya comentamos en anterior rueda de prensa, que somos una selección de 22 jugadores y que cualquiera de ellos es importante.

Hacía falta saber si mantendría el equipo ante Kuwait, si jugaría por fin Keegan...

—No sé si mantendré esta formación; lo diré en su momento. Sobre Keegan he de comunicarles que ya no le duele la espalda y espero se entrene pronto con normalidad.

Al terminar la rueda de preguntas acaba con una respuesta muy, pero que muy curiosa: «No hemos llegado a este Mundial por la puerta trasera, como dijeron algunos. Y la prueba es que ya hemos subido dos escaños y vamos camino de llegar a la primera línea.»

Havelange reza para que España se clasifique

Hubo rueda de prensa de Joao Havelange en el salón árabe del Ayuntamiento de Bilbao. No éramos muchos los periodistas y la rueda empezó adelantada. Con el presidente de la FIFA aparecieron Anselmo López y el alcalde de la villa, así como el delegado del Mundial en esta capital. El señor Havelange contestó a todas las preguntas que se le formularon, sin que no distaran mucho, como sus respuestas, de las que le hicieron en otras sedes. Vamos a destacar de este agradable encuentro la siguiente cuestión:

—¿Qué sucedería si España no se clasificara para la segunda fase?

—Hago preces, rezo a Santiago de Compostela y a la Virgen del Pilar para que España se clasifique.

Julián REDONDO

2009 Ministerio de Cultura

Rummenigge, muy inspirado, cabeceó así el segundo gol germano

EFE

Reñida disputa del balón entre el alemán Hrubesch y el chileno Valenzuela, mientras dos compañeros siguen el desarrollo de la jugada desde cerca

4-1 de Alemania a Chile en El Molinón

Rummenigge desarboló a los chilenos

GIJON. Hilario Fernández, enviado especial

Tercer encuentro de clasificación del grupo segundo de este Mundial-82, disputado en el estadio de El Molinón, de Gijón, que presentó un lleno en las gradas y un terreno de juego algo resbaladizo. Tiempo nublado y fresco. El partido fue televisado en directo. En el palco de honor figuraban el vicepresidente de la FIFA, Neuberger; presidente del Consejo Regional Asturiano, Rafael Fernández; gobernador civil, Ricardo Larráinzar; presidente de la Junta Regional, Agustín Antuña, y los embajadores de Alemania y Chile en España.

ALEMANIA FEDERAL (camiseta blanca y pantalón negro): Schumacher; Kaltz, Forster, Stielike, Briegel; Breitner (Matthaus, a los 58 minutos), Dremmler, Magath; Littbarski (Reinders, a los 76 minutos), Hrubesch, Rummenigge. Entrenador: Jupp Derwall.

CHILE (camiseta roja y pantalón blanco): Osben; Garrido, Valenzuela, Figueroa, Bigorra; Dubo, Bonvallet, Soto (tras el descanso, Letelier), Yáñez, Gamboa (Neira, a los 66 minutos), Moscoso. Entrenador: Luis Santibáñez.

Arbitró el colegiado Bruno Galler (suizo), que tuvo una regular actuación, no influyendo en el resultado. Mostró tarjetas amarillas a Dubo, a los 6 minutos, y a Gamboa, a los 31 minutos.

GOLES:

1-0. Minuto 9: Avance alemán con pase final de Littbarski a Rummenigge, que tira por bajo desde fuera del área. Falla la recogida Osben y el balón termina entrando en la red.

2-0. Minuto 54: Jugada de Littbarski por la izquierda, que centra, rematando Rummenigge de cabeza ajustado al poste.

3-0. Minuto 64: Pared de Rummenigge con Magath, que le devuelve de tacón, y el rubio goleador tira suave por bajo y marca.

4-0. Minuto 79: Jugada de contraataque llevada por Rummenigge, Hrubesch y Reinders, y es este último quien dispara por bajo y duro, marcando.

4-1. Minuto 88: Avance individual de Moscoso por la izquierda. Hace un túnel a Kaltz y tira muy bien por bajo.

■ Mal partido del equipo sudamericano, muy cerrado atrás

ALEMANIA Federal recuperó ayer su imagen tras su clara contundente victoria sobre Chile. En un partido decisivo para las aspiraciones de los dos equipos, el germano se ha mostrado más compacto, más fuerte físicamente y con mayor capacidad de obra. Suyo ha sido el dominio no sólo territorial, sino del juego durante los noventa minutos, suyo los goles y suyas las ocaciones claras de gol. El triunfo del cuadro de Derwall que actuó con Rummenigge y Stelike tocados, con Breitner, que a poco de comenzar el segundo tiempo quedó lesionado y abandonar el terreno de juego a los 58 minutos y el mismo Rumenigge que actuó los últimos seis minutos, como figura completamente decorativa, es incuestionable y se nos antoja corto.

Al principio dominó Alemania

Ya el primer tiempo fue de claro dominio alemán y los jugadores germanos se adoptaron mejor al resbaladizo terreno de juego y, a pesar de jugar con sólo dos puntas, Littbarski y Hrubesch, la situación de Rummenigge como media punta, increíblemente desmarcado todo el partido, dio más movilidad al medio campo alemán, donde Magath, Reinders y Dremmler dominaban con autoridad su zona encomendada. La retaguardia apenas tenía trabajo y el lateral Kaltz jugó un cómodo encuentro, entrando continuamente por su banda derecha sin que nadie, en ningún momento, le taponaran sus continuas acciones ofensivas.

Los chilenos, a la defensiva

El dominio se concretó con muchísimas ocasiones de gol y así tenemos anotadas dos clarísimas de Rummenigge, otra de Kaltz y otra de Magath.

Por su parte, el cuadro chileno jugó excesivamente atrás, con sólo Gamboa y Yáñez arriba, férreamente marcados por Forster y Briegel, respectivamente, y muy desasistidos por sus centrocampistas, superados por sus colegas alemanes. Tenía temor Santibáñez al cuadro alemán, necesitado de ganar el encuentro, y con su planteamiento se echó encima a los potentes jugadores germanos. Los chilenos se agrupaban atrás, pero cometían fallos imperdonables: no marcar debidamente a Rummenigge, por lo que la estrella alemana cuajó un magnífico encuentro, y no taponar el pasillo derecho, por el que entraba Kaltz con suma facilidad una y otra vez.

Ya con el marcador en contra Chile se abrió más en el segundo tiempo y dispuso de tres puntas con la entrada de Letelier, pero si por un lado esto le permitió realizar algunas buenas jugadas de ataque, facilitó enormemente el desenvolvimiento de los centrocampistas alemanes y la aceptación de peligrosísimos contragolpes, que se tradujeron en otros tres goles y varias ocasiones fallidas de aumentar el tanteador. Por contra, el conjunto suramericano sólo dispuso de una buena ocasión a los tres minutos, pero Letelier no pudo marcar. En esta jugada se lesionó Breitner.

Tras esta derrota, Chile prácticamente está eliminada, aunque si echamos mano a las matemáticas le queda alguna posibilidad. Esta tarde jugó mucho peor que ante Austria hace unos días y sólo merece citarse el buen juego del lateral Garrido y algunas jugadas aisladas de Moscoso y Yáñez.

Por parte alemana, Rummenigge ha vuelto a brillar con luz propia. Marcó tres tantos y estrelló un balón en el larguero. Ha recuperado su prestigio, aunque, en honor a la verdad tengamos que decir que su juego se vio facilitado al carecer de un marcador. También hicieron una buena labor Stielike, a pesar de jugar mermado de facultades; Littbarski, Magath y Dremmler.

Ahora, la clasificación de Alemania dependerá de su choque contra Austria el día 25, último encuentro de este segundo grupo.

Derwall, satisfecho; Santibáñez, resignado

■ «Este éxito es sólo el primer paso», dice el técnico alemán

Tras la victoria de Alemania frente a Chile por 4-1, el seleccionador alemán, Derwall, se mostró muy satisfecho, mientras el técnico chileno compareció ante los periodistas resignado.

Derwall afirmó: «Estoy muy contento de que hayamos ganado este partido, así como de que Rummenigge y Stielike, que se encuentran tocados, hayan podido jugar los noventa minutos del partido.»

Explicó el técnico alemán que tras este resultado se han calmado algo los nervios de los últimos días. Pero «este éxito —añadió— es solamente un primer paso, que tenemos que culminar en el encuentro contra Austria».

Preguntado sobre la lesión de Breitner, Derwall señaló que había recibido un fuerte golpe en el estómago que le ha dejado fuera de combate y ha hecho necesario el cambio. «Reinders y Mathaus han cumplido muy bien con su cometido al sustituir a Breitner y Littbarski.»

Respecto al estado del capitán alemán, Rummenigge, el seleccionador dijo que la lesión todavía no la superó del todo, aunque haya aguantado todo el partido. «Tenía que jugar —dijo— porque este partido era muy importante para nuestra clasificación.»

Más adelante, Derwall manifestó que Alemania ha jugado muy bien frente a Chile, poniéndole en apuros con mucha frecuencia por la rapidez en los ataques y en los repliegues. Añadió que el partido había tenido fases de dureza, porque era muy impotante para ambos equipos.

Por su parte, Luis Santibáñez se mostró resignado, aunque no descartó una remota posibilidad de clasificación caso de que existan resultados extraños en los otros partidos.

El técnico chileno explicó que el partido ha tenido dos fases muy claras: una primera en la que Chile salió a la defensiva. «Sin embargo —dijo—, con el gol que sufrimos en el minuto diez, tuvimos que modificar el sistema, dejando más sueltos a los peligrosos jugadores alemanes, que pudieron demostrar su superioridad.»

Santibáñez criticó la labor del árbitro suizo, afirmando que había sido excesivamente duro con los jugadores chilenos y complaciente con los alemanes.

En cuanto a la no alineación de Caszely, el seleccionador indicó que al término del partido contra Austria este jugador sufrió una contractura y que él mismo había preferido no jugar. «Se debe más a un problema moral que físico, pero su actitud es razonable y respetable.»

Explicó también que la selección chilena había tenido muchos errores, que el futbol se basa en individualidades y que las personas pueden fallar, que Alemania tiene un equipo superior al autríaco y que la derrota del equipo de Derwall frente al de Argelia había servido de revulsivo, haciéndoles jugar con mucha fiereza.

Por último, el seleccionador chileno dijo que el fútbol que se ha visto en su equipo es la realidad de su país y que su gestión al frente de la selección termina con este campeonato.

EFE

2009 Ministerio de Cultura

Se cumplen ya ocho jornadas de competición

El Mundial de los grandes artilleros

- De los 60 goles marcados, 18 lo fueron desde fuera del área y 11 de cabeza
- La deportividad, nota dominante: ninguna expulsión y sólo 19 amonestaciones
- Hasta la fecha, cuatro penalties pitados. Dos de ellos favorables a España

Se cubrió ayer la jornada octava del Mundial-82. Disputados ya veintiún encuentros, las decepciones para algunas selecciones han terminado de llegar. Sobre lo que sucederá en las catorce jornadas de fútbol que aún restan, vamos a no opinar. Pronto es para hacer vaticinios, máxime cuando el pronóstico, en el presente Campeonato, salta hecho añicos con relativa frecuencia. Sí nos vamos a entretener, en cambio, en ofrecer diversos detalles de lo que hasta la fecha está deparando la competición. Para todos aquellos amantes del número, para todos los que gustan de la estadística, he aquí una serie de datos:

Resultados

A la espera de lo que suceda a partir de hoy lunes, de los 21 partidos que se llevan jugados, siete terminaron en empate y cinco con la victoria de alguno de los equipos por la mínima diferencia. El resultado más espectacular, además de todo un récord, el 10-1 conseguido por Hungría; el que más se repitió, el 0-0, que acabó siendo el resultado final en cuatro de los encuentros celebrados. Otros tanteadores fueron: 1-1 en tres ocasiones; 1-0 y 4-1 en otras tres; 2-1 en dos oportunidades y 3-1, 3-0, 5-2 y 2-0 en una.

Jugadores

Checoslovaquia, con 19 jugadores, es la selección que más hombres ha utilizado. Irlanda, en cambio, sólo ha necesitado 11 jugadores

En las treinta y una horas y media de fútbol que hasta el momento se llevan disputadas, 332 son los jugadores utilizados por las distintas selecciones. Checoslovaquia, con 19 hombres, es la formación que más cambios ha experimentado. Por el contrario, Irlanda, uno de los seis equipos que únicamente han intervenido en un encuentro, sólo ha puesto en escena a 11 de sus seleccionados.

Entre los 526 jugadores acreditados en el Campeonato, nombres para todos los gustos: desde los sonoros y concisos como Rix (inglés), Rab (húngaro), Six (francés) o Bal (soviético), a los complicados para cualquier lengua latina como Czerniatynski (belga) o Sulakvelidze (soviético).

Tarjetas

En general, la corrección es norma en el comportamiento de los jugadores. Se aseguraba que la violencia iba a ser una constante en este Mundial y bien es verdad que las previsiones no se están cumpliendo. Prueba de ello es constatar que en el transcurso de los mil ochocientos noventa minutos de juego, que son los que se llevan disputados, ningún árbitro se ha visto en la obligación de utilizar la temida tarjeta roja. Las amarillas, tampoco han proliferado. Así, el promedio de tarjetas por partido es de una y media, lo que no deja de ser positivo. De momento, 29 tarjetas amarillas han servido para poner orden; 19 de ellas fueron mostradas a jugadores que se emplearon con medios violentos. El resto deben repartirse entre los apartados de pérdida de tiempo, no atender las indicaciones del árbitro, etc.

Es el grupo VI, en el que sus integrantes han disputado ya dos partidos cada uno, el que más deportivo hasta la fecha se muestra. Pese a ser un grupo con equipos muy potentes y en el que la rivalidad es una constante, la deportividad ha imperado y ningún jugador del grupo ha sido amonestado. No ha ocurrido lo mismo en el grupo I, que con nueve va a la cabeza en cuanto a tarjetas se refiere. Por equipos, Camerún, Italia y Chile, con tres amonestaciones por bando, marchan destacados en este «ranking» de los malos modos.

Los partidos de la semana

Fecha	Hora	Partido	Estadio	Televisado
L. 21	17,15	Argelia-Austria	Carlos Tartiere	2.ª cadena
L. 21	17,15	Francia-Kuwait	N. E. J. Zorilla	—
L. 21	21,00	Honduras-Irlanda del Norte	La Romareda	1.ª cadena
M. 22	17,15	Perú-Polonia	Riazor	2.ª cadena
M. 22	21,00	Bélgica-Hungría	Nuevo Estadio	—
M. 22	21,00	URSS-Escocia	La Rosaleda	1.ª cadena
X. 23	17,15	Italia-Camerún	Balaídos	2.ª cadena
X. 23	21,00	Argentina-El Salvador	J. Rico Pérez	—
X. 23	21,00	Brasil-Nueva Zelanda	Benito Villamarín	1.ª cadena
J. 24	17,15	Argelia-Chile	Carlos Tartiere	—
J. 24	17,15	Francia-Checoslovaquia	N. E. J. Zorrilla	2.ª cadena
J. 24	21,00	Honduras-Yugoslavia	La Romareda	1.ª cadena
V. 25	17,15	Alemania-Austria	El Molinón	2.ª cadena
V. 25	17,15	Inglaterra-Kuwait	San Mamés	—
V. 25	21,00	España-Irlanda del Norte	Luis Casanova	1.ª cadena

Sábado y domingo, descanso.

IDIOMAS
CURSOS DE VERANO
A PARTIR DE PRIMEROS DE JULIO EN
BRIAM
ENSEÑANZA ACELERADA DE IDIOMAS EN GRUPOS REDUCIDOS
TETUAN, 5
(a dos pasos de la Puerta del Sol)
Tel. 231 60 04
FRANCISCO NAVACERRADA, 59
(junto a la Plaza de Toros)
Tlf. 255 88 04

¡¡¡DINERO!!!
(¡¡EN 3 DIAS!!)
Si les urge disponer de liquidez inmediatamente, nuestros queridos incondicionales clientes tienen disponibles diversas cantidades para su inmediata colocación en HIPOTECAS INMOBILIARIAS en Madrid y su provincia, y estando en perfecta regla las escrituras de propiedad, nuestra tramitación es rapidísima. ¡¡COMPRUEBENLO!!
EXCLUSIVAS RAMIRO. Goya, 58 - 1.º Teléf. 435 28 00

REAL COLEGIO UNIVERSITARIO MARIA CRISTINA
EL ESCORIAL
(Adscrito a la Universidad Complutense de Madrid)
Dirigen: Padres Agustinos
Estudios: FACULTAD DE DERECHO
FACULTAD DE CIENCIAS ECONOMICAS Y EMPRESARIALES
(Sección Empresariales)
Contacto directo alumno-profesor ★ Máximo de 40 alumnos por aula ★ Cursos especiales de introducción y programación de ordenadores ★ Alumnos: Internos y externos
COLEGIO MAYOR (para alumnos)
RESIDENCIA UNIVERSITARIA (para alumnas)
Ultimos días de matrícula para alumnos y alumnas de cualquier distrito universitario
INFORMACION: Secretaría General. Real Colegio Universitario María Cristina, San Lorenzo de El Escorial (Madrid). Teléfonos (91) 896 01 01 - 02

ARREGLO DE FACHADAS Y REHABILITACION DE EDIFICIOS
Un servicio de la División de Edificación de:
CONSTRUCCIONES Y CONTRATAS, S.A.
telf. 259 54 00
DEMOLICIONES
APUNTALAMIENTOS
RECALCES
POCERIA
MEDIANERIAS
PATIOS
CUBIERTAS
TRATAMIENTO DE LA PIEDRA
LIMPIEZA A PRESION
PALACIO ALAMEDA DE OSUNA. RESTAURACION FACHADA.

NOGAT
Raticida de acción rápida
QUE NUNCA FALLA
EL TERROR DE LAS RATAS
LA SENTENCIA A SU MALDAD
Con matarratas NOGAT, en polvo, grano y pasta fosforada, exterminará rápidamente y sin molestias, toda clase de ratas, ratones y topos. Recuerde que NOGAT no las mata en días. Las mata en horas.
Si manda este recorte a Laboratorios SOKATARG, Ter, 16, Barcelona-26, recibirá un interesante folleto.

2009 Ministerio de Cultura

Penalties

Tampoco puede decirse que éste sea el Mundial de los máximos castigos. Los colegiados, que en general lo están haciendo bien si exceptuamos actuaciones como la de nuestro compatriota Lamo Castillo o la del ganés Dwomon, no están encontrando grandes complicaciones en el área. Durante las ocho jornadas que llevamos de campeonato, han sido cuatro los lanzamientos desde el punto de penalty (cinco con la repetición de Juanito del que lanzó en primera instancia López Ufarte). Ser anfitriones de algo tenía que servirnos. Así, de las cuatro penas máximas señaladas, dos vinieron a favorecer a la selección española. De los dos restantes, uno se inclinó al lado de los checoslovacos, con gol de Panenka, y el otro, favorable a Chile, sirvió para que Caszely, que falló, se ganara las iras de sus compatriotas.

ARISFER

Goles

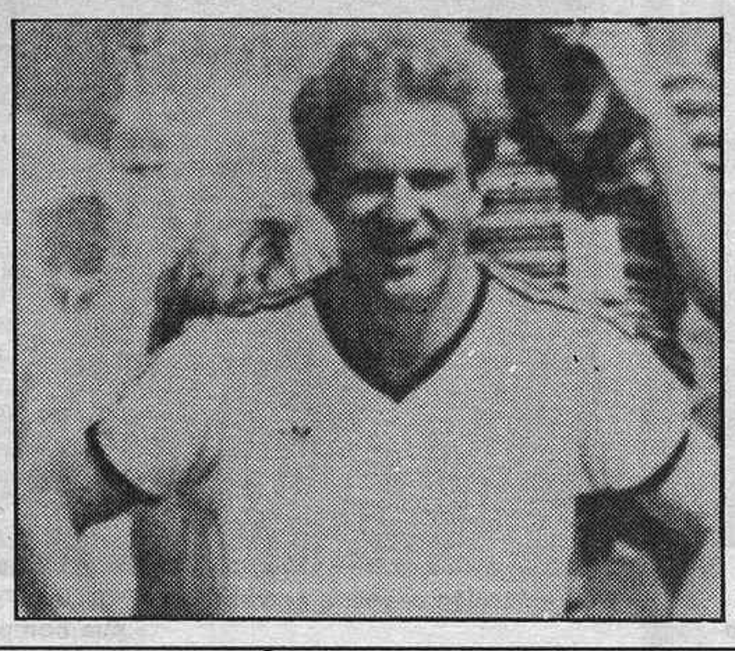

EFE

Sesenta goles se llevan marcados, con un promedio de 2,8 por partido. La lista de artilleros, larga, recoge el nombre de 47 jugadores. A la cabeza de ellos, con cuatro tantos, el alemán Rummenigge, que ayer, en El Molinón, volvió por sus fueros, batió el arco chileno en tres ocasiones y se subió de nuevo al cartel de los grandes jugadores del Mundial-82. Kiss, de Hungría, con tres; Robson, de Inglaterra; el superpopular Maradona, los húngaros Myilasi, Poloskei y Fazecas y el escocés Wark, con dos tantos cada uno, completan la relación de los más acertados

En el capítulo de selecciones, Hungría, después de los 10 tantos que le endosó a El Salvador, se presenta como el equipo más realizador, con 11 tantos en su cuenta particular. Otras selecciones que se han caracterizado por su buen nivel goleador son Brasil y Escocia, con seis goles cada una. En la otra cara de la moneda habrá que situar a las formaciones de Yugoslavia, Irlanda, Polonia y Camerún, incapaces aún de atinar en la portería

Espectadores

El público está respondiendo y las gradas de los distintos estadios, en general, ofrecen un buen aspecto. Dado el escaso interés que despertó en Italia la pasada Eurocopa de Naciones se temía que algo similar ocurriera en España. No está siendo así; los aficionados se han convertido en parte activa de los encuentros y, en lógica suposición, a medida que avance el Campeonato, la expectación irá en aumento. Hasta el momento, alrededor de 750.000 espectadores han presenciado en vivo los encuentros disputados. De entre éstos, los que más acapararon la atención han sido los que tenían a los hombres de Santamaría de protagonistas. También se registró el soñado lleno en los partidos que jugaron Inglaterra ante Francia, Brasil frente a Escocia y el de ayer entre alemanes y chilenos.

Entrar en el área, difícil

Los grandes artilleros están teniendo su oportunidad en España. Por lo visto hasta la tarde de ayer, entrar en el área enemiga se vende caro y los delanteros no se lo piensan demasiado a la hora de probar fortuna desde otras parcelas. De esta manera, de los sesenta goles, de momento contabilizados, dieciocho se han producido tras disparos desde fuera del área, dos de ellos en lanzamientos directos en saques de faltas...

Los cabeceadores, en cambio, no etán brillando en exceso, y de momento sólo han cobrado once tantos para sus respectivos equipos. El húngaro Nyilasi, con dos certeros testarazos, es el jugador que más se ha distinguido en este apartado.

Así va el Mundial

Grupo I

	J.	G.	E.	P.	F.	C.	Ptos.
1. Perú	2	0	2	0	1	1	2
2. Italia	2	0	2	0	1	1	2
3. Polonia	2	0	2	0	0	0	2
4. Camerún	2	0	2	0	0	0	2

Grupo II

	J.	G.	E.	P.	F.	C.	Ptos.
1. Alemania	2	1	0	1	5	3	2
2. Argelia	1	1	0	0	2	1	2
3. Austria	1	1	0	0	1	0	2
4. Chile	2	0	0	2	1	5	0

Grupo III

	J.	G.	E.	P.	F.	C.	Ptos.
1. Bélgica	2	2	0	0	2	0	4
2. Hungría	2	1	0	1	11	5	2
3. Argentina	2	1	0	1	4	2	2
4. El Salvador	2	0	0	2	1	11	0

Grupo IV

	J.	G.	E.	P.	F.	C.	Ptos.
1. Inglaterra	2	2	0	0	5	1	4
2. Kuwait	1	0	1	0	1	1	1
3. Checoslovaquia	2	0	1	1	1	3	1
4. Francia	1	0	0	1	1	3	0

Grupo V

	J.	G.	E.	P.	F.	C.	Ptos.
1. España	2	1	1	0	3	2	3
2. Honduras	1	0	1	0	1	1	1
3. Yugoslavia	2	0	1	1	1	2	1
4. Irlanda N.	1	0	1	0	0	0	1

Grupo VI

	J.	G.	E.	P.	F.	C.	Ptos.
1. Brasil	2	2	0	0	6	2	4
2. URSS	2	1	0	1	4	2	2
3. Escocia	2	1	0	1	6	6	2
4. N. Zelanda	2	0	0	2	2	8	0

Goleadores

Rummenigge (Alemania), con cuatro goles.

Kiss (Hungría), con tres goles.

Maradona (Argentina), Fazekas, Nyilasi y Poloskei (Hungría), Robson (Inglaterra), Eder (Brasil) y Wark (Escocia) con dos goles.

Conti (Italia), Diza (Perú), Bellumi y Madjer (Argelia), Schachner (Austria), Ardiles y Bertoni (Argentina), Van den Bergh y Cock (Bélgica), Toth y Szentes (Hungría), Ramírez (El Salvador), Mariner (Inglaterra), Soler (Francia), Panenka (Checoslovaquia), Faisal (Kuwait), López Ufarte (España), Zelaya (Honduras), Oscar, Sócrates, Zico y Falcao (Brasil), Baltacha, Gavrilov, Blokhin y Bal (URSS), Dalglish, Robertson, Narey y Archibald (Escocia), Wooddin, Sumner (Nueva Zelanda), Reindevs (Alemania), Saura y Juanito (España) Gudelf (Yugoslavia) y Moscoso (Chile) con un gol.

Bitter Kas. Su sabor es un gol.

«Yo le doy un 10. Es mi número.» (ZAMORA)

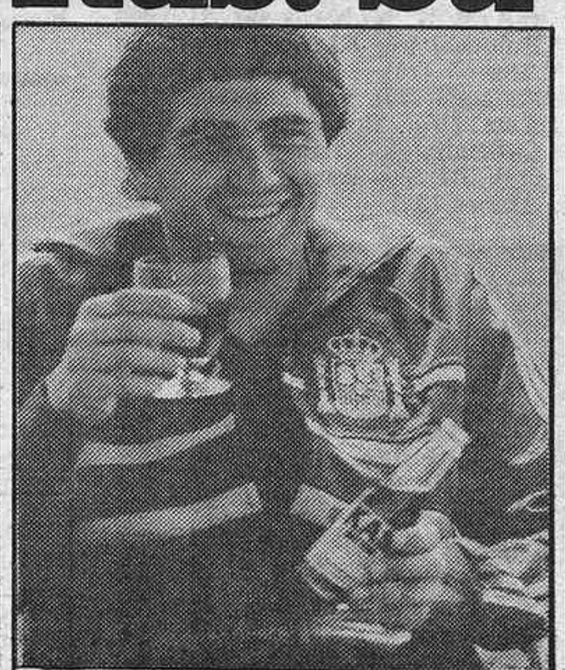

«Para mí es más que un refresco.» (GORDILLO)

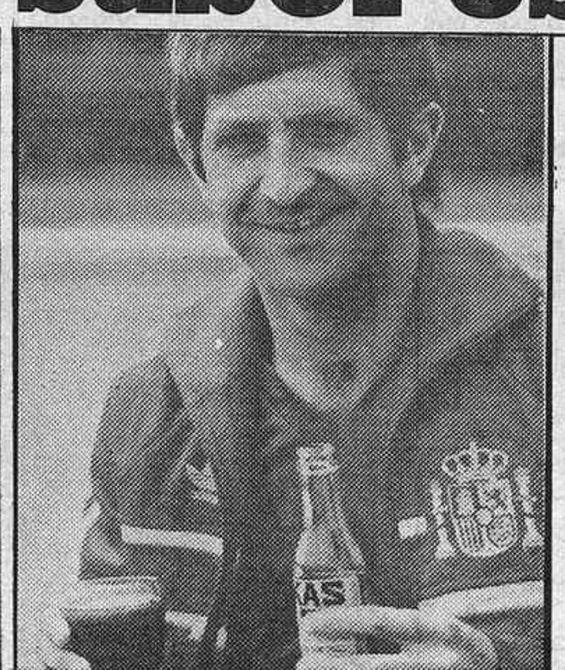

«Es un sabor que me va.» (ALONSO)

© Bassat, Ogilvy & Mather

2009 Ministerio de Cultura

LOS PARTIDOS DE HOY

A las 17,15, en el Nuevo Zorrilla

Francia-Kuwait, decisivo para los dos

Hidalgo tiró por la calle de enmedio y efectuará cinco cambios. Los kuwaitíes, con un gran incentivo: treinta millones de dólares

VALLADOLID
Guillermo Jiménez,
enviado especial

No hay vuelta de hoja para Francia. Esta tarde, a las 5,15, en el nuevo estadio José Zorrilla, frente a Kuwait, una selección incentivada por 100.000 dinares, bastante más de 30 millones de pesetas, después de los 50.000 dinares repartidos tras el excelente empate de los árabes ante Checoslovaquia, tiene que ganar. Michel Hidalgo no tiene otra alternativa hoy y lo ha reconocido en rueda de prensa en el hotel Montico, en Tordesillas, a 30 kilómetros de la capital vallisoletana. El seleccionador francés echa por la calle de enmedio poco más o menos al introducir cinco modificaciones en relación con el cuadro que perdió con los ingleses en la calurosa tarde de San Mamés y para coronar con guinda el pastel, la estrella Platini va jugar donde él quiere, en su posición preferida, muy distinta a la que ocupó ante Inglaterra. Esto viene a ser un regalo tal vez porque hoy Planiti cumple veintisiete años.

Michel Hidalgo ha confesado en la misma rueda de prensa que ha elegido jugadores con imaginación para poder dominar esta tarde el centro del campo y también ha concretado el responsable técnico galo que ha optado por hacer jugar a Soler, al tener en consideración que este jugador, descendiente de alicantinos, soporta muy bien el calor, porque calor lo hace aquí en doble sentido: en el climatológico y en el del interés por el partido de hoy. Si la primera contienda mundialista en el nuevo José Zorrilla fue presenciada «in situ» por cerca de 20.000 personas, en el de esta tarde se va a rozar el lleno y en el del próximo jueves apenas se verá graderío desnudo. Los kuwaitíes han sido esencialmente culpables del crecimeinto de la curiosidad por la confrontación de hoy. Su juego animoso, no exento de técnica, su ritmo moldeado a la brasileña por Carlos Alberto, han influido en el ánimo de los aficionados vallisoletanos, que van a alentar de nuevo a los futbolistas árabes, apoyados por más de quinientos seguidores llegados de Oriente Próximo, que se han instalado en esta tierra de Felipe II. La Embajada kuwaití dio ayer mañana una demostración de sus bailes en el escenario de la plaza Mayor al aire libre, y tanto gustaron, que el público pidió la prolongación de su actuación.

EFE

Una forma curiosa de entrenamiento por parte kuwatí

Críticas francesas

Para los franceses, que entrenaron ayer tarde en el Nuevo Estadio, haciendo uso del derecho que otorga la FIFA en vísperas de los partidos mundialistas, el reto que se les presenta no es pequeño. Saben que si se alzan con el éxito todos pueden decir que sí, que era lo lógico, y también son conscientes de que si fracasan, la lluvia torrencial de críticas caerá sobre ellos, sin que la proteja el paraguas de la excusa del calor. En esa línea de exigencia, con cierto fundamento, se ha pronunciado Fontaine, el que fue goleador galo en otra época, hoy comentarista radiofónico para el país vecino. Fontaine ha declarado que no existen hoy delanteros del nivel que él alcanzó en la selección francesa, y con ello ha lanzado una especie de aguijonazo sobre la poco efectiva vanguardia de una selección que, como la azul, es un avispero de gestos agrios entre los propios compañeros por, digamos, cuestiones de régimen interior.

El técnico kuwaití, por otra parte, tiene decidido el equipo para hoy, que será prácticamente el mismo que empató con los checos. Los del camello-mascota forman una auténtica piña con el almíbar de esos 100.000 dinares de estímulo. Buen manjar para abrir apetito esta tarde en la contienda que dirigirá el soviético Stopar. Todos esperan una buena labor del juez, y los kuwaitíes, en concreto, confían actúe con ellos mucho mejor que el morenito de Ghana, que dirigió el primer choque con Checoslovaquia.

No viene Mitterrand

Mitterrand, el Jefe del Gobierno francés, como se sabe, no viene a Valladolid esta tarde. Algunos seleccionados galos han expresado por ello su contrariedad, dado que querían que su Presidente fuera testigo excepcional de un buen encuentro. Quien tiene intención de asistir, por lo visto, es el príncipe de Kuwait, que ya presenció el lance con los danubianos en el nuevo Zorrilla, y declaró que había observado con gran felicidad la actuación de los jugadores de Carlos Alberto.

Selección francesa: Ettorí (22), Amorós (2), Tresor (3), Janvión (5), Bossis (4), Giresse (12), Platini (1), Genghini (9), Soler (20), Jacombe (17), Girad (11) y Six (19). Reservas: Castañeda (21), López (6), Girad (11), Bellone (15) y Couriol (16).

Selección de Kuwait: Al Tarabuisf (1), N. Mubarak (2), Ma Yoof (14), M. Mubarak (3), W. Mubarak (5), Al Buloushi (8), Al Houti (6), Ahmed (18), Marzoun (7), Al Dajil (16), Sultán (9) y Aziz (10). Suplentes: Al Qabendi (4), Al Suwaayed (12), Al Shemmari (17) y Ahmad (21).

Francia

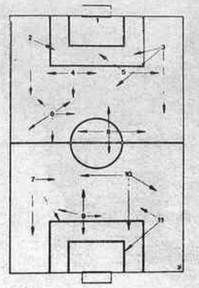

Kuwait

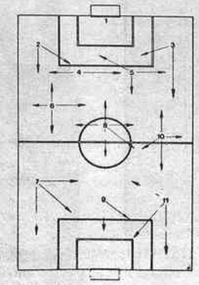

Platini, que hoy cumple veintisiete años, jugará a su aire, según ha declarado Hidalgo (Foto Angel de la Rica)

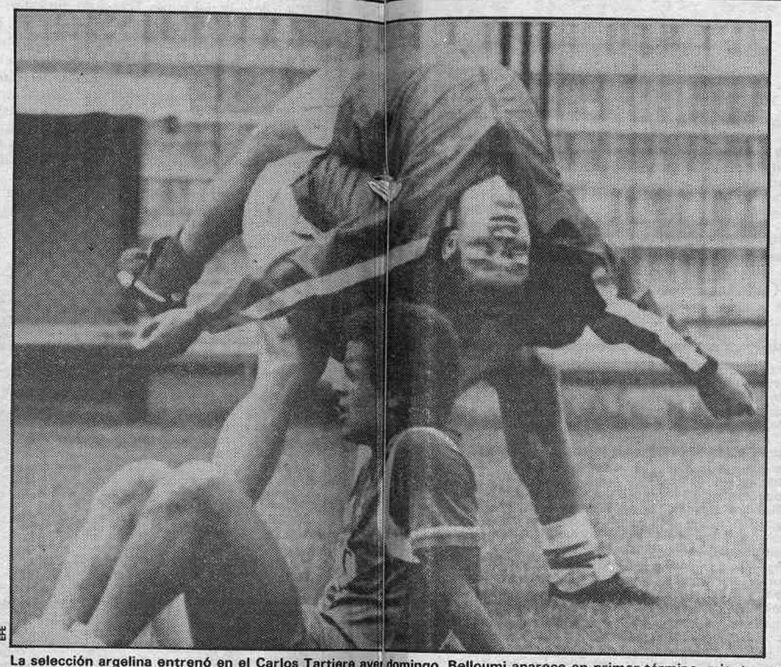
EFE

La selección argelina entrenó en el Carlos Tartiere ayer domingo. Belloumi aparece en primer término, mientras sus compañeros realizan ejercicios físicos

A las 17,15, en el Carlos Tartiere, con televisión (segunda cadena)

Austria-Argelia se juegan un puesto

Juan Carlos Balmaseda,
enviado especial de Efe.

Hoy se enfrentarán las selecciones de Argelia y Austria en el Carlos Tartiere, a las 17,15, con televisión, en un partido muy importante para las aspiraciones a la segunda fase de los dos equipos.

El seleccionador austriaco, Gerig Schmidt, nos afirmó que los once que jugarán en principio ante Argelia serán éstos: Koncilia, Krauss, Obermayer, Degeorgi, Pezzey, Hattemberger, Schachner, Prohaska, Krankl. Hintermanier y Baumeister. La novedad será la inclusión de Baumeister en lugar de Weber. El seleccionador de Austria busca con esta variación que el juego de los centreuropeos sea más armónico y disciplinado que el ofrecido ante Chile. El propio Schmidt declaró en rueda de prensa que «Baumeister jugó muy bien los veinte minutos finales que disputó ante Chile. Es un hombre de gran disciplina táctica y creo que eso se va a notar en el juego de todo el conjunto».

Los suplentes serán Linderberger, como portero —el primer reserva ante Chile, Feurer, tiene un fuerte golpe—, el defensa Pregesbauer, los centrocampistas Jurtin y Weber y el delantero Wels. Preguntado el entrendor por el mal juego conjunto de las dos puntas ante Chile, Krankl y Schachner, contestó: «No funcionó bien el tándem en ese encuentro, porque Krankl tuvo un mal día, pero han jugado mucho juntos y lo han hecho generalmente muy bien.» De los argelinos dijo Georg: «No ha que subestimarlos. Lo dije siempre. Es un buen cuadro, con gran corazón. Les vi jugar en la Copa de Africa. Belloumi es un excelente organizador; el meta es muy bueno; los defensas centrales, seguros, y los extremos, rápidos.» Del joven Degeorgi, que cuajó un gran encuentro frente a los chilenos, expresó:

«Este muchacho del Admira Wacker fue traído por Félix Latzke, que es entrenador de la selección y del Admira, al combinado nacional y su rendimiento es óptimo.» Respecto a Jara comentó que «sería prematuro sacarle ante Argelia y aún no sé si actuará ante Alemania. Depende de su completa recuperación y de la necesidad que Austria tenga de puntos». Schmidt, precavido, no afirma que con ganar a Argelia vayan a clasificarse para la segunda fase y manifesta que por cálculo matemático hay otras posibles soluciones. Pronosticó bien al decir que Alemania se recuperaría ante Chile.

Argelia desea siempre ofrecer espectáculo

Khaleff, seleccionador argelino, nos dijo, por su parte, que el equipo que jugará contra Austria será éste: Cerbah, Guendouz, Kouriche, Merzekane, Fergani, Belloumi, Dahleb, Assab, Zidane, Madjer y Mansouri. Ayer por la mañana se entrenaron los norteafricanos en el Carlos Tartiere ovetense durante los cuarenta y cinco minutos que autoriza la FIFA para que los equipos tomen contacto con el campo donde dirimirán los puntos. El seleccionador comentó que el estadio del Oviedo está en peores condiciones que El Molinón gijonés: «Está pesado y el césped se encuentra excesivamente alto, aunque me han dicho que lo cortarán antes del partido.» Sin embargo, añadió que eso no era óbice para que «mis hombres desarrollen un buen fútbol. El encuentro frente a Austria puede ser un gran espectáculo. Con Argelia siempre lo hay. Nos interesa primero jugar bien y luego el resultado. Contra los austríacos, el partido será más difícil que con los alemanes, porque Austria no es más débil, se ha concentrado mucho y atacará más. Mi equipo está psicológicamente mejor que ante los germanos. Contra éstos actuamos en la primera mitad al 60 por 100 de lo que podemos dar.» Afirmó que teme de los austríacos a «Krankl, Prohaska y Schachner». Por otra parte, el interior Maroc, que se torció el pie en el entrenamiento del martes pasado, no juega de salida ante Austria, a no ser que se recuperara grandiosamente. Khaleff comentó que «es más probable que actúe ante Chile. Se encuentra bien. Hoy tiró a puerta y entrenó, pero puede resentirse».

Dirigirá el encuentro el colegiado australiano Boskovic, acompañado por el checo Christov y Al-Doy, de Barhin.

Austria

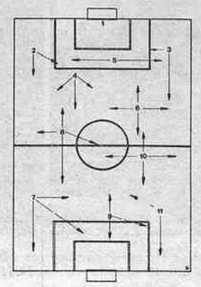

Argelia

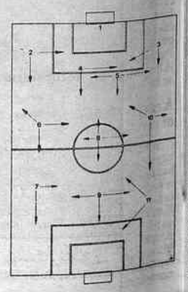

A las veintiuna horas, en La Romareda, con televisión (primera cadena)

Honduras-Irlanda, dos equipos a la defensiva

Hoy, en La Romareda, a las nueve, y televisado en directo, se jugará un trascendental encuentro Honduras-Irlanda del Norte, decisivo para las aspiraciones de ambos y también decisivo para los otros dos equipos del grupo, Yugoslavia y España. Ambos equipos cuentan con un punto, de tal manera que el ganador podrá contar con bastante opción para pasar a la segunda fase. Ambos equipos tienen una excelente moral, ya que lograron igualar con los dos favoritos y eso repercutirá en la entrega y rendimiento de ambos conjuntos.

La Romareda será esta tarde-noche un bastión favorable a los hondureños, que tendrán el apoyo total del público español para el logro de esa aspiración importante de jugar la segunda fase.

Dos sistemas de juego diferentes se enfrentarán bajo la dirección del árbitro de Hong-Kong Chan Tam. Por parte de Irlanda del Norte, juego de fuerza con grandes desplazamientos, en tanto que los hondureños, más técnicos, se cerrarán como hicieron contra España para aprovechar el contragolpe apoyados en la velocidad de Betancort y Norales. Sobre el papel son superiores los hondureños, que cuentan en sus filas con tiradores de larga distancia excelentes, sobre todo Madariaga y Gilberto, que ante España no pudieron demostrarlo por el marcaje a que fueron sometidos. Zelaya, que logró el gol ante España, sale muy bien de atrás y es peligroso en las paredes que hace con Betancort. Este deberá mantener una fuerte pugna con la zaga irlandesa, pero eso no debe ser obstáculo, ya que demostró su potencia tanto por alto como por bajo.

Bingham, el técnico norirlandés, únicamente tiene tocado en el tobillo derecho a Hamilton, aunque en el último entrenamiento demostó encontrarse muy recuperado y es posible que pueda alinearse ante Honduras. No cree Bingham que los hondureños sean una selección muy fácil, al menos después del encuentro que jugaron los discípulos de Chelato Uclés ante España. El técnico de Irlanda del Norte considera que tanto España como Yugoslavia salieron al terreno de juego convencidas de su clara victoria y únicamente pudieron demostrar que su fútbol ofensivo no era tan excelente como ellos mismos esperaban.

EFE

Pese al fuerte calor, los irlandeses están entrenando duro en Valencia

Por su parte, Chelato Uclés realizó ayer un fuerte entrenamiento de sus hombres y, sobre todo, con lanzamientos de treinta y cuarenta metros, en los que destacaron, como era presumible, Gilberto y Macho Madariaga. Tras casi tres horas de ejercicios fisicotécnicos, Chelato Uclés dijo con toda claridad que saldrían ante Irlanda del Norte con la misma humildad que ante España, para intentar sorprender a los discípulos de Bingham. Para el técnico hondureño su selección se encuentra en el buen camino, y aunque considera que el juego de los británicos será el clásico de bombear balones sobre puerta, sus muchachos demostraron ante España y hoy en el entrenamiento que Costly, sus compañeros de zaga y Gilberto son capaces de rechazar cualquier incursión por alto de los norirlandeses. Existe confianza y bastante seguridad entre los jugadores hondureños de que el triunfo les sonreirá y con él una excelente posibilidad de lograr la clasificación.

Las alineaciones de ambos conjuntos no diferirán de las que jugaron el primer encuentro con excelente éxito. Por parte de Honduras, Chelato Uclés quiere sacar a los mismos, y aunque durante estos días desconfiaba de los tocados, ayer, en el entrenamiento, alegró su cara, pues tanto Gilberto, Madariaga y Betancort estaban recuperados y a pleno rendimiento. Por tanto, el once inicial estará integrado por Arzu, Gutiérrez, Villegas, Costly, Bulnes, Madariaga, Gilberto, Zelaya, Norales, Betancort y Figueroa. En el caso de que el lateral izquierdo no se encontrase perfectamente, entraría en esa demarcación José Luis Cruz y sería la única novedad.

En lo que se refiere a Bingham, es su deseo poner sobre el césped de La Romareda a los mismos que empataron con Yugoslavia con la única duda de Hamilton, tocado en un tobillo, pero con casi todas la posibilidades de jugar y hacerlo tan bien como contra los discípulos de Miljanic.

El once inicial, de no ocurrir contratiempo alguno, estará integrado por: Jennings, J. Nicholl, C. Nicholl, Donaghi, M. O'Neil, Healy, McIlroy, Mc. Creery, Hamilton, Mc Cleland, Whiteside y Amstrong.

El único problema que preocupa al espectador normal, y a la crítica en general, es cómo jugarán Honduras e Irlanda del Norte, ya que en sus confrontaciones anteriores fueron excelentes defensores de su marco y poco atacantes. Uno de los dos deberá afianzarse sobre campo enemigo y aquí puede estar la clave del resultado final. Para Chelato Uclés, su equipo jugará atrás, con contragolpes y tiros de larga distancia. Por su parte, Bingham deseará también cerrar a sus hombres en su propio feudo para contragolpear con balones largos. O cambian de táctica o el centro del campo será una zona de nadie.

Para todos los españoles este encuentro interesa en demasía, sobre todo si vence uno de los dos.

Honduras

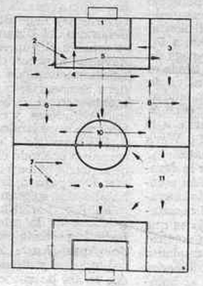

Irlanda N.

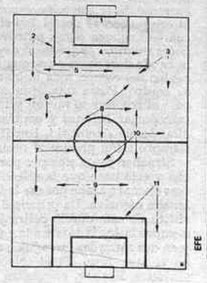

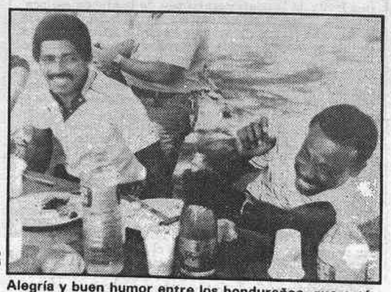
EFE

Alegría y buen humor entre los hondureños, que están siendo festejados en Zaragoza

2009 Ministerio de Cultura

Jornada de reflexión en la Costa del Sol

Escoceses y soviéticos preparan la batalla de mañana

MALAGA. Alberto Salinas, enviado especial

Ayer fue un día de relax y de reflexión en esta primera semana del Mundial 82, que ha sido vertiginosa para los jugadores y también para los periodistas acreditados en la Costa del Sol. El domingo se ha hecho para descansar y eso es lo que hicieron las tres selecciones que se encuentran cerca de Málaga. Los escoceses se entrenaron algo por la mañana. No quieren que el partido de mañana les coja desprevenidos. El seleccionador escocés, Jock Stein, sabe lo que se juega. El sábado estuvo en el campo del Málaga espiando a la máquina soviética. El técnico escocés asegura que tiene la fórmula ideal para desarbolar el mecanicismo de los soviéticos.

Por su parte, los rusos, después del encuentro frente a Nueva Zelanda, se volvieron a recluir en su encierro de la Atalaya Park. Para hoy por la tarde está prevista una rueda de prensa con el seleccionador ruso, Konstantin Beskov, aunque lo más seguro que este zorro plateado de las estepas siberianas no adelantará la alineación contra Escocia.

El seleccionador soviético se agarra como puede a la norma de la FIFA para dar la selección de los 16 jugadores cuarenta y cinco minutos antes del comienzo del encuentro. Sobre su actuación frente a los «kiwis», Beskov señaló que el resultado de 3-0 le ha satisfecho, pero reconoce que el nivel de juego realizado por sus pupilos no fue muy elevado que digamos. Sobre sus favoritos para este Mundial de la sorpresa citó a Argentina y Brasil, «que hacen un fútbol insuperable». También en sus elogios mencionó a Argelia: «El progreso de los argelinos es espectacular, poseen unas buenas condiciones físicas y han mejorado notablemente en técnica.»

Adiós con flores

Los «kiwis» se despidieron el sábado pasado de La Rosaleda con flores. Los neozelandeses tuvieron el detalle de lanzar rosas y claveles a las gradas antes de que comenzara su choque contra la Unión Soviética. Por estos pagos han dejado una estela de simpatía. Vinieron a España como víctimas propiciatorias y, por lo menos de La Rosaleda, no han salido muy mal parados, aunque el técnico, John Adshead, ayer reconocía que ante Brasil su equipo puede sufrir una paliza. Mañana, la selección neozelandesa se desplazará a Sevilla, pues el próximo miércoles, en el Benito Villamarín, se enfrentará al equipo carioca.

Por cierto, en el encuentro del sábado pasado los elegidos para el control antidoping fueron Shencelia y Oganesian, por parte soviética, y los neozelandeses Rufer y Elbert. Los cuatro jugadores no tuvieron problemas para efectuar la prueba. Del caso Brazil, el número 9 escocés, como la culpa la tuvo el vicepresidente de la FIFA, señor Mustafa, se ha echado arena al asunto y nunca más se supo.

Cultural-82 en Málaga

El Cultural-82 ya ha comenzado en Málaga. Durante tres días ha actuado en Mijas el Ballet Nacional de la Unión Soviética, y a partir de esta tarde, en el teatro Alameda, de la capital malacitana, se pondrá en escena la ópera negra «Porgy and Bess», representada por la compañía Harlem Opera Ensemble, de Nueva York. Ayer hubo toros para los futbolistas. El Niño de la Capea, Espartaco y Miguel Márquez se vistieron de goyescos para deleitar durante más de dos horas a los turistas. Asistieron al espectáculo taurino las selecciones de Escocia y de Nueva Zelanda. Como es habitual, los soviéticos declinaron la invitación; ellos han venido al Mundial a jugar al fútbol y no a divertirse. Lo triste es que el sábado su juego no constituyó precisamente una diversión para el público, sino todo lo contrario: un aburrimiento. La organización sigue ignorando a los periodistas. Cuando Saporta se sacó de la manga el Cultural dijo que en parte se organizaba para evitar que los periodistas se aburrieran; aquí nadie ha tenido el detalle de invitarnos. No sé si lo habrán hecho con los extranjeros, pero con los españoles es un desprecio absoluto. Por mi parte, vaya un suspenso para el Real Comité Organizador de Málaga. Claro que entre los toros y el encuentro que televisaron ayer entre Alemania Federal y Chile no cabía dudas: me fui a la piscina y tan fresco.

Escocia, bien; URSS, mal

En esta jornada de tranquilidad cabe hacer un breve análisis del fútbol que se ha visto en La Rosaleda. La seleción escocesa jugó bien ante los «kiwis». Mucho empuje en sus pretensiones ofensivas con un Strachal, que realizó una gran exhibición. Sin embargo, los leones azules tuvieron importantes fisuras defensivas y por causa de fallos de sus defensas vinieron los dos goles neozelandeses. En cambio, la Unión Soviética defraudó en su debut ante el público malagueño. Tuvo una gran consistencia en las líneas de atrás, aunque Cresswelm y Dufert tuvieron oportunidad de marcar. El portero soviético Dasaev cuajó una buena actuación. La máquina rusa jugó a lo práctico, con monotonía en sus acciones. Sólo destacaron las genialidades de Blokhin, que es un gran delantero y que mañana será el hombre a marcar por los escoceses.

De Nueva Zelanda hay que resaltar la dignidad con que se enfrentó a dos grandes potencias del fútbol mundial, los «kiwis», lejos de adularse, lucharon al máximo dentro de sus limitaciones técnicas y salieron de La Rosaleda con la cara muy alta. Donde se les notó que flojean es en la cuestión de marcaje. Tanto Strachal como Blokhin, motores de Escocia y Unión Soviética, respectivamente, jugaron a placer, libres por completo de marcajes. En resumidas cuentas, el poco fútbol de calidad que hasta el momento se ha visto en el campo del Málaga lo ha hecho Escocia. Los rusos continúan en su línea mecánica y los «kiwis» dieron la nota simpática.

Karpov, en Málaga

Está prevista en Málaga para el 3 de julio la actuación del campeón del mundo de ajedrez Anatoli Karpov. Jugará una simultánea con 25 ajedrecistas malagueños. La actuación de este gran maestro internacional entra dentro de los actos Cultural-82.

■ Los «kiwis» se despidieron de La Rosaleda arrojando claveles a los espectadores

Brasil, matemáticamente, en la segunda fase

■ Tras la fiesta del sábado volvió la seriedad y el trabajo de los brasileños

SEVILLA. (Duarte Palomero, enviado especial.)

Tras la jornada festiva, después del partido del viernes ante Escocia y la no menos del sábado con descanso para los jugadores cariocas y rueda de prensa de Tele Santana con los informadores, ayer, domingo, volvió la actividad para la selección brasileña: nuevos entrenamientos en preparación del partido ante Nueva Zelanda, que se prevé muy sencillo, y más especialmente, una preparación dedicada y pensada ya para la segunda fase de este Mundial. El entrenamiento fue suave y la preocupación de Santana era que nadie se agote y que nadie se lesione.

No hay ningún jugador tocado ahora mismo en la selección brasileña. La satisfacción es plena y la alegría viene por todos los lados. El sábado por la noche hubo una fiesta de la confraternizaçao» de la afición carioca, a la que asistió el propio entrenador, Tele Santana, que había dado día libre a sus jugadores. La fiesta que se ha venido celebrando desde el viernes, cuando se ganó a Escocia, ha invadido las calles sevillanas y ayer era plena ante el paso seguro ya de Brasil a la segunda fase, que se consumó matemáticamente con la victoria de los rusos sobre Nueva Zelanda. Brasil ya es inalcanzable y ya está clasificado para esa segunda fase. Como decíamos, es la que podrían caerle serios rivales, incluidos los argentinos, de los que dice Santana no tener ningún temor, aunque sí el debido respeto.

Preocupa especialmente Zico. Un hombre que interviene en todas las jugadas y que es netamente luchador. A Zico le ha dicho Santana que no se esfuerce demasiado, que evite las lesiones y los encontronazos. Otros hombres fuertes, como Falçao o Eder, también podrían ser sustituidos de entrada o con el partido en marcha. Aunque también preocupa a Santana mantener el ritmo que ha cogido el equipo y no sería bueno hacer demasiados cambios, que también influirían en la táctica y en el acoplamiento de sus hombres.

Mañana, dos figuras a marcar

Strachan, el motor de Escocia; Blokhin, el hombre gol de la URSS

El encuentro de mañana ha levantado enorme expectación en la Costa Sol. Desde hace unos días, el cartelito de «No hay billetes» preside las taquillas de La Rosaleda. En el mercado negro, las localidades se cotizan por las nubes y, para evitar atropellos, la Policía Nacional ha redoblado su vigilancia en los alrededores del campo del Málaga. Ya a dos reventas se les ha incautado un buen montón de entradas. ¿Cómo las han conseguido? Los maliciosos miran a Mundiespaña.

En el encuentro de mañana, la URSS y Escocia se lo juegan todo. A los soviéticos les basta con un empate, pues la diferencia de goles les beneficia. Las dos selecciones cuentan en sus filas con jugadores de gran renombre, dentro del concierto internacional. Los Dalglish, Shengelia, Dasaev y Archibald son jugadores capaces de resolver, para sus respectivos equipos, pero con luz propia brilla una figura por cada bando. Los leones escoceses apoyan todo su mordiente ofensivo en un muchachito de veinticinco años, Gordon Strachan, que en la actualidad milita en el Aberdeen. El pelirrojo extremo de la selección escocesa sale al campo con el dorsal 7 y si bien al comienzo juega como extremo, a los pocos minutos de juego se despega de la banda derecha para armar desde el centro del campo toda la ofensiva de su equipo. Posee una gran habilidad para el regate y su misión principal es transportar balones y centrarlos a la olla, donde Archibald, Brazil o Wark siempre están prestos al remate.

Strachan juega siempre por la derecha y esto hace que la selección escocesa siempre acabe por ese lado la avalancha ofensiva. La principal característica de este diablo pelirrojo es que siempre busca la internada en vertical y en dos zancadas en seguida se planta en el área rival. Si el seleccionador soviético, Beskov, encuentra al hombre adecuado para marcar a Strachan y consigue la anulación del 7 escocés, el peligro atacante de los leones azules disminuirá bastante.

El pelirrojo Strachan

El peligroso Blokhin

Y si Strachan le quita el sueño a Beskov, Stein en estos días seguro habrá cavilado durante mucho tiempo con la almohada, qué es lo que va a hacer para parar a la flecha del fútbol soviético, Oleg Blokhin. El rubio delantero del Dinamo siempre lleva a la espalda el número 11. Durante los noventa minutos de juego, permuta constantemente de ala con su compañero Sennegria, que juega habitualmente con el 7. Sus internadas son muy peligrosas, y como está constantemente cambiando de puesto, es muy difícil marcarle si no se le aplica un «presing» por todo el campo. Es rápido de zancada, con un regate en seco muy efectivo, pero aparte de todas estas habilidades, su gran virtud es el lanzamiento a portería. Es el máximo goleador de la selección y su olfato hacia la portería contraria es tremendo. Ante Nueva Zelanda marcó el segundo gol y dio en bandeja los otros dos tantos de Escocia. ¿Hay quien dé más?

En los golpes francos es muy peligroso, ya que en el lanzamiento de faltas los soviéticos tienen ensayados diversos movimientos en los que siempre se busca el lanzamiento de Blokhin. En sus genialidades, destaca con brillante tono dentro de la monótona máquina soviética. Al contrario que sus compañeros, no está mecanizado y gracias a sus características resolutivas, la Unión Soviética ha ganado muchos partidos. Viendo el juego ruso, pensar que la URSS va a dejar que su mejor jugador se marche al extranjero es una solemne tontería. Por nada del mundo los soviéticos van a permitir que la gran figura del fútbol de la URSS traspase las fronteras. Mientras que Strachan es el hombre motor de su equipo, Blokhin es el hombre gol de la Unión Soviética. Ambos jugadores preocupan seriamente a Stein y a Beskov, respectivamente. En cualquiera de ellos puede estar la clave del partido. Si ustedes ven el encuentro por televisión, no se olviden del 7 azul y del 11 rojo. Son dos figuras del Mundial-82.

A. S.

2009 Ministerio de Cultura

Joao Havelange, en La Coruña

«Los árbitros del Mundial son, supuestamente, los mejores del mundo»

«Felicito al fútbol de España por lo que está haciendo en beneficio del fútbol mundial», ha dicho el doctor Joao Havelange en el transcurso de una rueda de prensa celebrada en la sala de manifestaciones del estadio Riazor, de La Coruña.

Tras una introducción en la que manifestó estar sorprendido por el número de goles obtenidos hasta el momento, «casi medio centenar», dio de nuevo las gracias a España por el rcibimiento dispensado por sus habitantes a la Copa del Mundo, reiterando la perfecta organización.

—Yo no puedo hablar más que de generalidades —manifestó Joao Havelange—, aunque haya alguien que me hable de que determinado problema no marcha como debiera.

A continuación comenzaron las preguntas de los periodistas:

—El señor Courte, jefe de prensa de la FIFA, no deja instalar magnetófonos en la ruedas de prensa y usted sí. ¿Por qué?

—No hay discriminación alguna entre los medios de comunicación. Además, hay un medio que hace llegar estas protestas a la FIFA. De cualquier manera, pido disculpas y pueden hacer uso de sus magnetófonos cuando quieran.

—¿Qué pasaría con una final Argentina-Inglaterra?

—Sería normal, como cualquier otra final. El deporte no tiene que ver con otras cosas.

—¿Desentona el nivel arbitral en este Mundial?

—En todas las copas del mundo hay críticas para los árbitros. La Comisión de la FIFA se reunió y tras varios análisis y selecciones se escogieron los 41 que se piensa que son los mejores. Y temporalmente hay reuniones en la FIFA en las que se trata de unificar criterios en los árbitros.

—¿Qué opina del fútbol africano que está surgiendo en este Mundial?

—Cuando llegamos a la FIFA nos propusimos potenciar el fútbol de Africa, de Asia y de la CONCACAF. La mejor forma era abrir las puertas en las competiciones como el Mundial. Fue lo que constituyó la primera oportunidad. Además, es una forma de corresponder a estos países que se han gastado mucho dinero para sobresalir en este deporte. Pero ocurre también un problema, que es que los países como éstos no quieren presentarse a los Juegos Olímpicos, que es donde podrían conseguir unos buenos resultados. Y otro problema, también muy importante para igualar el rendimiento europeo y suramericano, es que los africanos juegan treinta partidos al año en competición seria, mientras que el resto de los equipos potentes lo hacen en ochenta o noventa ocasiones.

EFE

Havelange aprovechó su paso por Santiago para ganar el jubileo del Año Santo. Le vemos echando incienso en el «botafumeiro» en presencia de monseñor Suquía, arzobispo de Santiago

—¿Se podría cambiar el sistema previo de eliminatorias?

—Es un problema que se podrá tratar, pero se podría dar un caso curioso, que arruinaría a algunas federaciones. Se imagina usted el caso de que Alemania tuviera que jugar en Africa. En el partido en el continente africano estaría lleno, pero en Alemania... Y esta selección tendría que pagar igualmente los gastos de viaje.

—¿Cómo augura, a cuatro años vista, el Mundial de Colombia?

—Colombia, como cualquier país del mundo, tiene derecho a hacer un mundial, siempre y cuando cumpla con una serie de requisitos que exige la FIFA, sin los cuales no podemos otorgarle el derecho de organizar la competición. Antes de fin de año el vicepresidente Hermann Neuberger visitará el país colombiano para observar la serie de necesidades del país que va a ser sede de los próximos campeonatos. Se hará una lista de necesidades y a partir de ahí se comenzará a trabajar de nuevo. Desde luego no se va a modificar el número de equipos en el futuro. Aunque haya los resultados que haya.

—Anselmo López ha manifestado que económicamente sería catastrófica una final entre dos equipos considerados como no favoritos. ¿Qué opina de esto?

—Estoy tranquilo en lo que se refiere a este tema. Principalmente ha de privar el tema deportivo, y por eso quiero hacer constar que los equipos que mejor juegan son los que llegarán a la final, y, a mí, como presidente de la FIFA, me da igual que jueguen la final unos u otros. Como tampoco me importaría que la fase final de un campeonato del mundo lo organizara un país africano, que es una posibilidad a tener en cuenta en un futuro.

Antonio LLAMAS

Tras la corta victoria belga sobre El Salvador

Argentina se considera clasificada

VILLAJOYOSA (Alicante). Lucio Gómez, enviado especial de Efe

La selección argentina de fútbol se considera ya clasificada para la segunda fase del Mundial-82 tras el partido correspondiente al grupo tercero, en el que Bélgica sólo pudo ganar a El Salvador por 1-0 en el Nuevo Estadio de Elche. Los argentinos, que ya están haciendo gestiones para tratar de buscar un hotel más cercano a Barcelona que el que utilizaron antes del encuentro inaugural, consideran que Bélgica es el equipo que más difícil tiene la clasificación de este grupo. No obstante, el conjunto belga es, al mismo tiempo, candidato a ser cabeza de serie en la segunda ronda caso de ganar a Hungría el próximo martes.

Aunque el seleccionador argentino, César Menotti, manifestó que confía en Hungría porque «puede ganar», el favorito para ese partido es Bélgica, que podrá utilizar su mortífero contraataque ante la necesidad de victoria del rival.

Argentina, Hungría y Bélgica necesitan vencer en su último partido del grupo tercero, ya que una derrota les podría dejar fuera del campeonato.

En caso de victoria húngara y argentina, Bélgica quedaría eliminada; pero esta última selección tiene la ventaja de depender solamente del resultado que consiga ella misma, sin tener que estar pendiente de otros partidos.

Por su parte, Hungría y Argentina necesitan imperiosamente la victoria, que si se produjese apartaría de la competición al equipo belga, al que todos daban clasificado tras su triunfo sobre los campeones del Mundo por 1-0 en el partido inaugural.

Todas estas posibilidades fueron analizadas por el técnico César Menotti, que se reunió ayer con los periodistas argentinos acreditados para festejar el Día Nacional de la Bandera y el Día del Padre en su país.

Menotti comentó que todo puede cambiar en un Mundial, ya que hace solamente tres días se hablaba con pesimismo de las posibilidades argentinas, y ahora, según él, es el equipo que más fácil tiene la clasificación.

El técnico no descartó las dificultades que pondrá el equipo salvadoreño, pero afirmó que Argentina es un conjunto con suficientes individualidades para resolver cualquier problema. Sobre el partido Hungría-Bélgica, dijo que «si los húngaros no cometen errores, los belgas no tienen poder para afrontarlo. Bélgica es un conjunto que, si no se le presiona, tiene problemas para resolver encuentros.

Añadió que no le importa tener que enfrentarse con Brasil en la fase siguiente. «Si pudiera elegir, prefiero jugar primero con los mejores, ya que me da exactamente lo mismo perder ahora que después. Nosotros hemos venido a ganar un Mundial», puntualizó. Menotti dijo que esperaba más de Checoslovaquia y Polonia, al mismo tiempo que reconoció que le han sorprendido Inglaterra y Brasil, este último por su personalidad y capacidad de recuperación ante marcadores adversos. Sobre el equipo español opinó que no fue preparado mentalmente a jugar contra Honduras y que no supo reponerse a la presión del público y prensa.

En cuanto a las lesiones de Alberto Tarantini y Valdano, la del primero no tiene importancia, y el segundo no podrá jugar.

EFE

Maradona y Bertoni, artífices del triunfo argentino ante Hungría, sonríen felices; la clasificación de los campeones parece un hecho

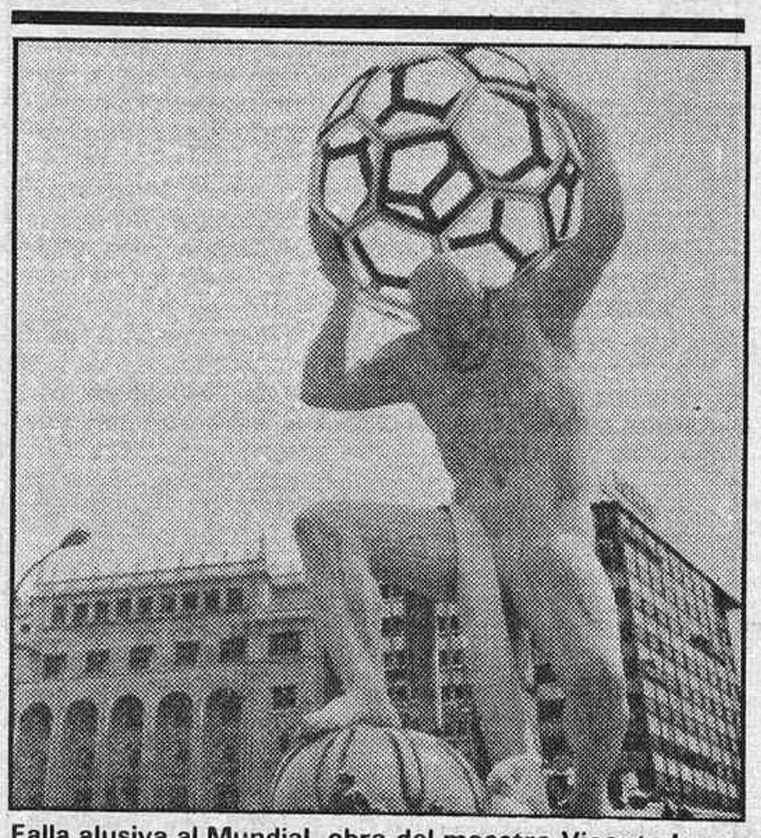

Falla alusiva al Mundial, obra del maestro Vicente Luna, que ha sido levantada en la plaza del País Valenciano

Plantada la falla del Mundial

Quedó «plantada» la falla que con motivo del Mundial 82 se ha ubicado en la plaza del País Valenciano, de Valencia, donde todos los años, durante los festejos josefinos, se planta la falla del Ayuntamiento.

La falla, que ha sido realizada por el artista fallero Luna y patrocinada por el Ayuntamiento de Valencia, tiene en su «ninot» central un gran atlas, que lleva en sus hombros un gran balón de fútbol, a semejanza de la figura mítica que fue castigada por Zeus a llevar sobre sus hombros el mundo.

La citada falla, excepción en la tradición fallera por ser plantada fuera de las fiestas de San José, será quemada el próximo viernes, día 25.

Premio Banco Central a la combatividad

El Banco Central ha instituido, con motivo de la celebración del presente Campeonato Mundial de Fútbol, un importante trofeo de gran valor artístico.

Trofeo que será entregado en presencia de las personalidades más destacadas del fútbol nacional y mundial al jugador más combativo que sobresalga por su espíritu de lucha y ardor en el juego, en defensa de los colores de su país.

El Banco Central quiere así premiar el esfuerzo de quien más se esfuerza.

2009 Ministerio de Cultura

CAFETERA EXPRES

EL NUEVO MODELO DE ELECTRO-VALVULA

Doctor Santero, 8. Tel. 253 70 27. MADRID

MINISTERIO DE INDUSTRIA Y ENERGIA

Dirección Provincial de Madrid
Sección Tercera

De acuerdo con lo dispuesto en el artículo 11 del vigente Reglamento General de Servicio Público de Gases Combustibles, se somete a información pública, a efectos de concesión administrativa, la instalación que se detalla:

Referencia: 372-J-2.

Peticionario: GAS MADRID, S. A., calle Marqués de Cubas, 8. Madrid-14.

Objeto: Se solicita concesión administrativa para la extensión del suministro de gas a las zonas próximas a la carretera N-II (Madrid-Barcelona) del término municipal de Madrid con el fin de suministrar gas combustible canalizado a unos 7.600 abonados, para usos domésticos, comerciales e industrials, para los que se ha previsto un consumo total de 8.424 m³/h.

El suministro se realizará, según las áreas, a partir de las instalaciones actuales en Alta Presión (AP-16) o de las de Media Presión A, también existentes en otras concesiones limítrofes de GAS MADRID, S. A.

Se solicita simultáneamente autorización administrativa para el total de las instalaciones precisas para el servicio público descrito.

Instalaciones:

Arterias de Alta Presión (AP-16) que parten del gasoducto Este, constituidas por tubería de acero con soldadura longitudinal de 8'' de diámetro nominal, longitud aproximada de 350 m. y presión máxima de trabajo de 16 bares.

Estación de regulación y Media, Alta Presión 16/Media Presión B situada en la avenida de Aragón, con caudal de diseño de 2 × 3.000 Nm³/h.

Antenas y redes de distribución en Media Presión B constituidas por tubería de acero sin soldadura o con soldadura longitudinal o helicoidal, de diámetros nominales comprendidos entre 1 1/2'' y 8'', longitud aproximada de 2.500 m.

Canalizaciones en Media Presión A, constituidas por tubería en terrada de fundición o de acero, de diámetros comprendidos entre 200 y 500 mm., para presión máxima de trabajo de 0,5 bares y longitud total aproximada de 7,340 m.

Tres estaciones de regulación, Media Presión A/Baja Presión, de 0,4 Kp/cm², a 200 mm. c.d.a.

Red de distribución en Baja Presión, constituida por tuberías enterradas de fundición modular, acero, fibrocemento o polietileno.

Area de concesión: Comprende las dos zonas que se detallan:

Zona A

Comprende parte del término municipal de Madrid (distritos municipales de Ciudad Lineal y Chamartín), estando limitada al Norte y al Oeste por la zona de concesión ya otorgada, al Sur por la avenida de Daroca y al Este por las calles General Aranaz y García Noblejas.

Zona B

Comprende parte del término municipal de Madrid (distrito municipal de San Blas), estando delimitada al Norte por la carretera de Barcelona (N-II), al Oeste por las calles General Aranaz y García Noblejas y al Sur y al Este por la futura prolongación de la avenida de Guadalajara.

Presupuesto: El presupuesto total asciende a 46.919.350 pesetas.

Todas aquellas personas naturales o jurídicas que se consideren perjudicadas en sus derechos podrán presentar sus alegaciones o reclamaciones en el plazo de veinte días, a partir de la fecha de publicación de este anuncio, en la Dirección Provincial del Ministerio de Industria y Energía de Madrid, calle General Díaz Porlier, 35, en donde pueden examinar el proyecto existente, así como presentar proyectos en competencia.

Madrid, 8 de junio de 1982.—**El director provincial.**

El 26 de julio, elecciones en el Atlético

De momento, tres candidatos a la presidencia

- Vicente Calderón, Antonio D. Olano y Fernando Rodríguez, en busca de la poltrona.
- El proceso electoral está en marcha y deberán ser apoyados por 1.327 socios para optar a la elección.
- Del 25 de junio al 9 de julio deberá realizarse la presentación de candidaturas, con el mínimo citado de firmas

El camino hacia la elección del nuevo presidente del Atlético de Madrid está abierto. El día 26 del próximo mes de julio será elegido el sustituto de Alfonso Cabeza, un nuevo presidente que deberá solucionar el gran problema económico de este club. Y el proceso electoral hasta ese día 26 ya comenzó.

El pasado 9 de junio se hizo la convocatoria oficial de elecciones a la presidencia del Atlético, y desde el pasado 11 de junio hasta el 1 de julio los aspirantes a la presidencia podrán recoger en el club los impresos para que los socios apoyen su candidatura. Será necesario el apoyo oficial de 1.327 socios para optar a la elección. Desde el 11 hasta el 15 de junio han sido expuestas en el club las listas de los socios con derecho a voto. Las reclamaciones a esas listas pudieron realizarse los días 16, 17 y 18, y en la reunión de la junta electoral del pasado sábado, ésta decidió sobre ellas, de tal forma que ya hay listas oficiales de los socios que podrán votar en estas elecciones.

1.327 socios para optar a la elección

Desde el próximo viernes 25 hasta el 9 de julio los aspirantes deberán hacer su presentación de candidatura, con el mínimo obligatorio de los citados 1.327 impresos de socios secundantes. El día 9 de julio, a las veinte horas de la tarde, finalizará el tiempo de esta presentación de candidaturas. Los días 10, 11 y 12 de julio se hará la proclamación de los candidatos, y los días 13, 14 y 15 se optará a las reclamaciones sobre las candidaturas. El día 16, la junta electoral decidirá respecto a las posibles reclamaciones, y las fechas 17, 18 y 19 de julio será la Federación Española de Fútbol quien determine los candidatos definitivos a la presidencia rojiblanca.

Los días 23, 24 y 25 de julio se realizará la exposición de candidaturas oficiales en los locales del club y el 26 será el día de las elecciones. Los socios podrán votar desde las diez de la mañana hasta las ocho de la tarde de ese día 26.

Hasta el momento sólo tres aspirantes han acudido al Atlético de Madrid para recoger los impresos requeridos con el fin de que sean rellenados por los socios que les apoyen. Si bien es cierto que tienen tiempo de hacerlo hasta el 1 de julio, es probable que no haya ningún candidato más o, en todo caso, uno o dos más. La situación de la entidad no es buena y eso influye fundamentalmente. Esos tres candidatos provisionales son: Vicente Calderón, Antonio Domínguez Olano —periodista, más conocido por Antonio D. Olano— y Fernando Rodríguez.

Vicente Calderón es el gran favorito de estas elecciones. Incluso es muy probable que sea candidato oficial único y, por tanto, presidente, al no poder —muy posiblemente— sus rivales reunir los 1.327 socios que les apoyen.

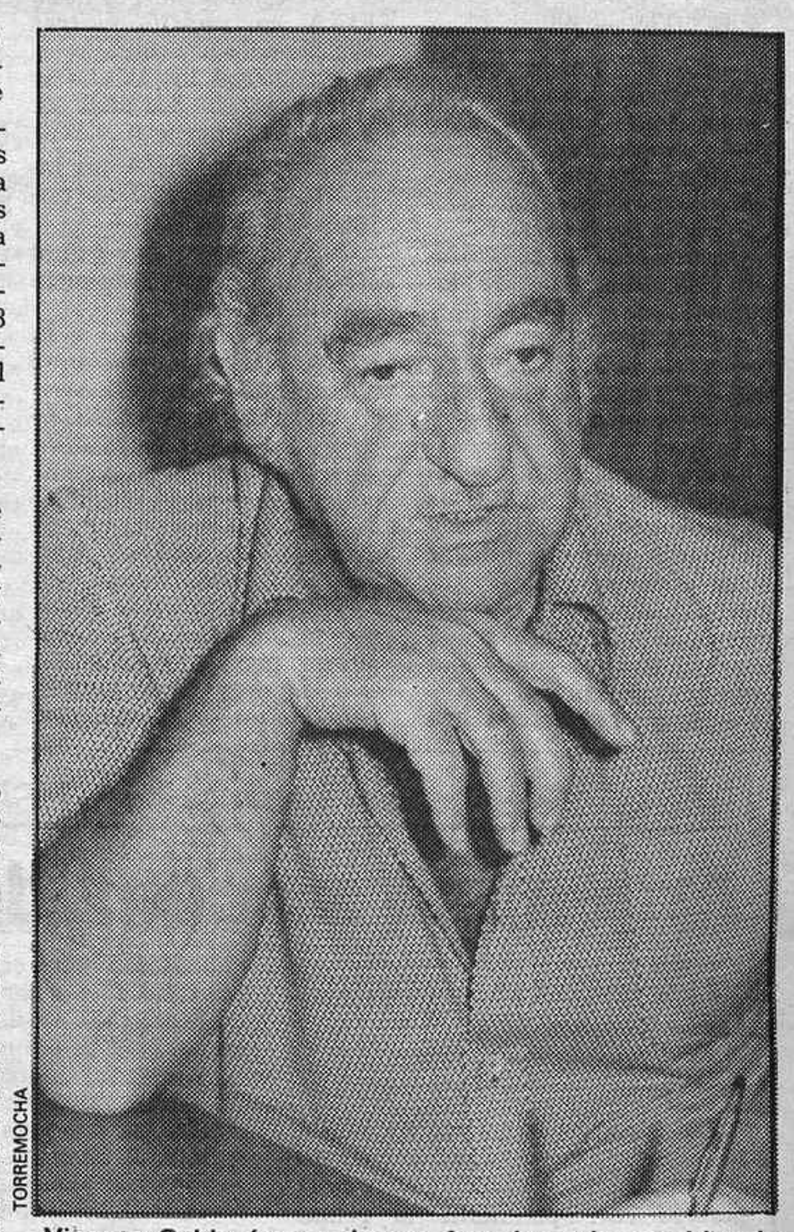
TORREMOCHA

Vicente Calderón es el gran favorito a la presidencia rojiblanca. Incluso es muy probable que sus dos momentáneos rivales no puedan ni optar a la elección por no reunir los 1.327 socios necesarios

Tomás GONZALEZ

Ciclismo

Ismael Lejarreta arrebató a su hermano el liderato de la Vuelta a Asturias

CANGAS DE NARCEA (Eduardo Teus, enviado especial)

La etapa segunda de la Vuelta a Asturias, de 195 kilómetros, la más larga de su recorrido, ha sido ganada por Juan Fernández en el tiempo de cinco horas, cuarenta y siete minutos y nueve segundos, a un promedio de 33,357, entrando a continuación, a dos segundos de diferencia, Ismael Lejarreta, seguido de Felipe Yáñez y Cedena, que formaban un grupo de treinta y tantos corredores. Con relación a la clasificación general, el liderato ha pasado a poder de Ismael Lejarreta, con lo cual se ha producido un relevo entre estos dos hermanos vizcaínos, aunque las diferencias entre los primeros clasificados siguen siendo mínimas, en espera de las próximas etapas, que son más duras y que servirán ya definitivamente para clarificar la clasificación general.

En la jornada segunda, en su primer tramo, la lluvia que ha caído durante bastantes horas ha sido el principal enemigo de los corredores, ya que puso la carretera impracticable, produciéndose por ello muchas precauciones entre los corredores, y a pesar de ello se han producido muchas y numerosas caídas y ha motivado que el promedio haya sido tan bajo. Luego, al iniciarse el segundo tramo de la carrera y la subida del puerto de la Espina, de primera categoría, la lluvia dejó de caer. La carretera se puso en mejores condiciones y entonces en estos últimos 40 kilómetros de la etapa hemos presenciado numerosos intentos de espacada y un correr ya muy rápido. La escapada más peligrosa se realizó a la mitad de la escalada del puerto de la Espina, en el que se produjo un grupo de 12 corredores, en el que iban cinco componentes del equipo Zor, encabezado por Rupérez y Del Pino, que son los grandes favoritos de este grupo; cuatro del Kelme y solamente dos tekas: Ismael Lejarreta y Felipe Yáñez. Era la gran oportunidad para distanciar definitivamente de la clasificación general a Marino Lejarreta. Al principio hubo unión entre los escapados, que lograron un minuto de ventaja sobre el grupo perseguidor. Parecía que Marino Lejarreta iba a caer. Pero luego la reacción de los tekas, que tiraron fuertemente, y la falta de unión entre los que iban delante produjo el hecho de que a diez kilómetros de la meta se fusionaran los dos grupos, constituyéndose un bloque en cabeza de 35 corredores camino ya de los últimos kilómetros de llegada a Cangas de Narcea. En esta ocasión Juan Fernández no se dejó sorprender por ninguno de sus contrarios y atacó duramente al pie de la ligera cuesta de llegada y ganó sin inquietud esta segunda etapa de la ronda asturiana.

Hoy, tercera etapa, Cangas de Narcea-Corverá, de 176 kilómetros, con un recorrido eminentemente llano, en el que no creemos que pase nada importante de cara a la clasificación general.

• El corredor español Julián Gorospe fue segundo en la etapa contra reloj de la Vuelta Ciclista a Suiza, que se disputó ayer en Falera, sobre un recorrido de siete kilómetros. Venció el suizo Breu, que encabeza también la general. Julián Gorospe es quinto, a 31 segundos.

2009 Ministerio de Cultura

Cazar y pescar

Apertura del cangrejo

EL cangrejo de río, ese popular, sabroso y encarecido crustáceo, tantas veces protagonista gastronómico de aperitivos y paellas, está a punto de cristalizarse en un mítico personaje de sala de museo, homologado como **valiosa, extraña y desaparecida especie que habitaba, según la leyenda, en nuestros cursos fluviales y fue exterminada por la enfermedad producida por un «hongo» denominado «aphanomices astaci» o «peste del cangrejo».**

Es decir, que si Dios no lo remedia, los científicos no logran contener la enfermedad y el Icona no aplica medidas drásticas, prohibiendo su captura y comercialización y declarando el cangrejo como **especie protegida de interés nacional,** la escasa población del irreemplazable **barrendero de nuestros ríos** está irremisiblemente sentenciada a muerte. Y aunque parezca un anacronismo, hoy, día 21, da comienzo el período hábil para su captura, exceptuando las provincias de Alava, Albacete, Burgos, Guadalajara, Cuenca, Vizcaya, Zaragoza, Guipúzcoa, León, Lugos, Navarra, Palencia y Soria, que se suponen las más afectadas. Esto no quiere decir que la apertura de la veda en el resto de las provincias asegure capturas ni justifique excursiones, ya que posiblemente en algunas zonas por el momento indultadas el Instituto Nacional para la Conservación de la Naturaleza también se verá obligado a imponer normativas y ampliar prohibiciones, basándose en cuatro fundamentales razones: **Que no se capture y esquilme el reducido número de ejemplares que aún quedan como supervivientes de la terrible enfermedad. Realizar trasvases de cangrejos de unos sitios a otros, al objeto de iniciar su expansión en el mayor número de ríos y arroyos. Evitar que los pescadores se provean de licencias para algo que prácticamente no existe. Controlar más adecuadamente la comercialización, venta y consumo.** Y finaliza la nota enviada por el organismo diciendo: **Se quiere dejar bien claro, para no crear falsas esperanzas, que la recuperación del cangrejo será difícil y lenta y que nadie se llame a engaño; si dentro de dos años sigue sin existir en cantidades aceptables, entonces lo único que cabría hacer sería recurrir a la introducción de alguna especie exótica, sin que de antemano pueda asegurarse nada en concreto.**

No obstante, para aquellos aficionados que deseen probar fortuna en lugares autorizados ya saben que su práctica está limitada a **jueves, sábados y festivos;** que la dimensión mínima es de **ocho centímetros,** medidos desde los ojos al centro de la cola estirada; que las piezas no deben sobrepasar de **ochenta por jornada,** utilizando un máximo de **ocho reteles** y ocupando **cien metros** de ribera.

Antonio LOPEZ

Europa volvió a vencer a EE. UU. (103-88)

La selección europea de baloncesto volvió a derrotar a la de Estados Unidos por 103-88, en partido de baloncesto disputado en Budapest, con ocasión del cincuenta aniversario de la Federación Internacional de Baloncesto. El viernes, en Ginebra, la selección europea también había vencido. El máximo encestador del conjunto europeo, en el que jugaron los españoles De la Cruz, Corbalán y Epi, fue el yugoslavo Dalipagic, con 21 puntos.

Baloncesto

Beirán: «Antes o después terminaría por jugar en el Madrid»

El Inmobanco ha subido a Primera gracias a la compenetración de sus jugadores. Pero también por la excelente actuación encestadora de José Manuel Beirán. El alero ha vuelto al Real Madrid, equipo del que tuvo que marcharse para lograr una recuperación idónea tras la lesión de rodilla. Beirán ha fichado por una temporada con el club blanco. Pero, ¿es cierto que Inmobanco igualó la oferta madridista?

—Bueno, la verdad es que ellos lo intentaron. Me ofrecieron firmar por dos temporadas y un sueldo igual al del Madrid; pero teniendo en cuenta las primas, becas..., el Madrid daba más.

—Pero en el Inmobanco hubieras jugado más. ¿No crees que hubiera sido mejor aguantar un año y revalorizarte con lo que hubieras tenido más y mejores ofertas?

—Este año y el pasado ya he tenido buenas ofertas. Yo quiero quedarme en Madrid. Mis estudios y el trabajo de mi mujer están aquí. La verdad es que sólo jugaría en el Inmobanco o en el Madrid y, antes o después, tenía que terminar en el Madrid. Es el campeón, el mejor. Lo pensé mucho antes de decidirme hasta el último minuto, porque en el Inmobanco tengo a mis grandes amigos, pero Lolo demostró mucho interés en mí y eso me ayudó a decidir.

Beirán: «El Madrid es el campeón, el mejor».

—El plantel de aleros madridistas es formidable, sobre todo para la Copa de Europa con Dalipagic.

¿Piensas actuar muchos minutos?

—No, eso imposible. No aspiro a jugar los cuarenta minutos, sólo quiero que se cuente conmigo en cualquier momento, en los momentos difíciles.

—¿Qué esperas del Real Madrid la temporada que viene?

—Todo. Hay un gran equipo muy completo, que debe aspirar a todo.

—¿Cómo ves la selección?

—Más fuerte que nunca. Por lo menos quedarán los sextos, aunque nunca se sabe, en estos torneos todo puede depender de un partido.

—¿Tienes esperanzas de llegar algún día a la selección? —Alguna, aunque lejana. Es difícil que llamen —en estos momentos— a un jugador de Primera B, pero en fin, ahora no me preocupa, tengo mucho tiempo por delante.

Prada: «Necesito volver a Madrid, al Inmobanco o Estudiantes»

Luis María Prada descansa en Madrid. Ha jugado con satisfacción la pasada temporada en el Caja de Ronda, de Málaga, pero el pivot ex madridista quiere volver a la capital.

—¿Vas a fichar por el Inmobanco?

—Bueno, estoy en conversaciones. Hay posibilidades de que fiche por este equipo, pero en estos momentos todavía soy jugador del Caja de Ronda.

—Pero tú quieres volver a Madrid, ¿no?

—Sí, claro. Aunque en Málaga se han portado muy bien conmigo y he estado cómodo, necesito volver aquí, donde he vivido desde hace doce años, tengo casa y amigos, todo. Lo que pasa es que con el Caja me comprometí verbalmente a tres años.

—O sea, que se trata de volver a Madrid, venir al Inmobanco o al Estudiantes.

—Sí, tambien hay contactos indirectos con el Estudiantes. Hay más posibilidades con el Inmobanco, ya que he hablado con sus directivos. Pero aún no sé nada; hablaré con unos y otros. Falta «ultimar».

Prada volverá a jugar en Madrid: ¿en el Inmobanco?, ¿en el Estudiantes?

—El Inmobanco va a tener grandes refuerzos, a pesar de la marcha de Beirán. ¿Se convertirá en el tercer equipo de Primera, ya que el Cotonificio se ha debilitado?

—El Inmobanco tiene grandes posibilidades de ser un conjunto muy potente, pero esto hay que demostrarlo en la cancha, porque al principio de temporada siempre se dice que tal equipo es muy fuerte y luego ya se sabe. En pricipio parece que sí, que el Inmobanco va a tener que ser considerado. Pero el «Coto» también, porque es un equipo que ha logrado a través de los años un bloque muy compacto.

—La selección, ¿es la mejor que se podía definir?

—Sí. Yo esperaba más o menos esa selección. Es difícil saber lo que hará en Colombia. Ahora, después del puesto olímpico, se le pide más al seleccionado español. Creo que harán un buen papel, es decir, ganarán a Panamá y así podrán quedar en un meritorio sexto puesto.

Santiago ALCANDA

Puede adquirir sus billetes de tren en muchos sitios.

Estaciones de tren:
Chamartín Agustín de Foxa (final) De 8 a 21 h. diariamente.
Atocha Glorieta Carlos V. De 7 a 23 h. diariamente
Príncipe Pío P.º de San Vicente, esq. P.º del Rey. De 9 a 19 h. diariamente.
Estos horarios se refieren, exclusivamente, a Venta Anticipada.

Oficinas de viaje Renfe:
Oficina principal Alcalá, 44. De 8 a 14 y 16 a 19 h
De Lunes a Viernes
Sábados de 8 a 13,30 h.
Domingos cerrado
Delicias Paseo Delicias, 63 bajo. De 8 a 14 y 16 a 19 h.
De Lunes a Viernes.
Sábados de 8 a 13,30 h.
Domingos cerrado.
Nuevos Ministerios P.º Castellana. De 8 a 14 y 16 a 19 h.
De Lunes a Viernes.
Sábados de 8 a 13,30 h.
Domingos cerrado.
Aeropuerto de Barajas Terminal Internacional. De 9 a 13,30 y 16 a 20 h. De Lunes a Sábado.
Domingos y Festivos de 9 a 14 h.

Agencias de viajes: Horario comercial habitual.

Recuerde: en todos estos puntos puede adquirir sus billetes de vacaciones de verano.

Un 15% menos si paga con Chequetren.

RENFE

VACACIONES 1982

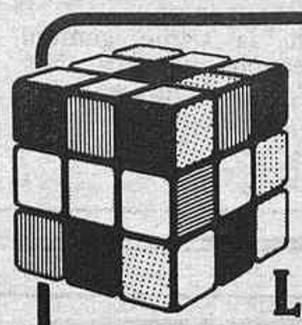

No se rompa la cabeza...
¡TENEMOS LA SOLUCION!

¡LAS VACACIONES! ¿Qué hacer? Es como un rompecabezas, verdad? Pero nosotros tenemos muchas formas de solucionarlo.

Una de ellas es nuestra programación de VIAJES ESPECIALES, que incluyen Viaje en Avión, Hoteles y traslados, y unos destinos especialmente seleccionados para que sus vacaciones no sean "lo de siempre". Por ejemplo

Salidas desde MADRID	desde Ptas
TUNEZ	35.000
ITALIA	30.100
YUGOSLAVIA	34.950
GRECIA-TURQUIA	64.400
PARIS	22.500
LONDRES	24.900

Y cualquier otro viaje por el mundo que Vd. desee

¿Le hemos ayudado a resolver el rompecabezas? Si así es nos alegramos de ello. Si no, no se preocupe. Tenemos muchas otras soluciones. Póngase en contacto con nosotros.

VIAJES ECUADOR
ORGANIZACION INTERNACIONAL DE VIAJES
Almagro, 22, tel. 410 10 00
Castellana, 153, tel. 279 26 00
San Jerónimo, 15, tel. 429 71 01
José Abascal, 63, tel. 442 35 00
O'Donnell, 11, tel. 435 13 60
San Bernardo, 20, tel. 433 13 54
Serrano, 43-45, tel. 276 61 75
Fz. de los Ríos 69, tel. 449 61 50
Pr. Vergara, 207, tel. 457 04 13
MADRID

2009 Ministerio de Cultura

Carreras de caballos

Para «Lafango», la Copa Real Madrid

Veintiún acertantes de la quíntuple, a casi 150.000 pesetas

«Hiscotoa» ha conseguido imponerse en el premio Coca-Cola, prueba importante de la reunión. El ganador, que realizó un excelente recorrido, terminaría con tres cuartos de cuerpo sobre el segundo clasificado, que sería «El Palmital».

El próximo fin de semana se celebrarán las dos pruebas más interesantes del calendario hípico español: el premio Mundial-82 y el Gran Premio de Madrid. Para el primero, que está dotado con cuatro millones de pesetas al ganador, se han matriculado 20 ejemplares, cinco de ellos extranjeros. Para el segundo, el Gran Premio de Madrid, a celebrar el domingo 27, han quedado inscritos después del último «forfait»: «Tolstoy», «Castropol», «Principado», «Epicurrea», «Carnaval», «Coloso», «Blue Sea», «Foxao», «Maruxa», «El País», «Nimbo», «La Novia», «Varesse», «Nefertaris», «Ofirio», «Thunderball», «Indian Prince», «Malakoff», «Brezo», «Ginn Rummy», «Leyla», «Bakar», «Rodeo» y «Layalo».

Resultados y dividendos por diez pesetas

Primera carrera.— Premio Cádiz. 125.000 pesetas. 1.600 metros: 1, «Canchalera», 52 kilos (F. Martín); 2, «Acrata», 48 (Rivilla); 3, «Baglioni», 52 (F. González). Ganador, 86 pesetas; colocados, 139 y 80; gemela, 220. No corrió «La Latina».

Segunda carrera.— Copa del Real Madrid, C. de F. (Carrera de vallas de primavera.) 400.000 pesetas. 3.600 metros: 1, «Lafango», 62 kilos (Reyes); 2, «Glenbank Las», 60 (J. J. Alvarez); 3, «Zigor», 64 (J. L. Balcones). Ganador, 22 pesetas; colocados, 19 y 40; gemela, 87; doble, 355.

Tercera carrera.— Premio Ainhoa, 150.000 pesetas. 1.100 metros. L. R.: 1, «Nanola», 56 kilos (F. Martín); 2, «Rubrique», 56 (Medina); 3, «Ganster», 56 (Gelabert). Ganador, 38 pesetas; colocados, 29 y 23; gemela, 42; doble, 81.

Cuarta carrera.— Premio Santiago Galaz (hándicap desdoblado. Primera parte). 150.000 pesetas. 1.800 metros: 1, «Pinturero, 51 kilos (J. C. Fernández R.); 2, «Fis D'ao», 58 (C. Carrasco); 3, «Insaciable», 51 (M. A. Avila). Ganador, 49 pesetas; colocados, 19 y 17; gemela, 120; doble, 112.

Quinta carrera.— Premio Héctor Licudi (hándicap desdoblado. Segunda parte): 1, «Oscoz», 51 kilos (M. A. Avila); 2, «Over My Boy», 61 (F. González); 3, «Umbría», 62 (P. García). Ganador, 219 pesetas; colocados, 80, 42 y 72; gemela, 1.993; doble, 1.776.

Sexta carrera.— Premio Trofeo Coca-Cola (gran carrera de Venta). 300.000 pesetas. 1.800 metros: 1, «Hyscotoa», 53 kilos (F. Rodríguez); 2, «El Palmital», 56 kilos (A. Fernández); 3, «Inglewood», 57 kilos (señorita Mínguez). Ganador, 27 pesetas; colocados, 21, 34 y 92 pesetas; gemela, 140 pesetas; doble, 1.312 pesetas.

Séptima carrera.— Premio Jerez de la Frontera (hándicap). 150.000 pesetas. 1.400 metros. 1, «Balble», 48 kilos (Diego Martínez); 2, «Súper Snob», 49 kilos (B. Moreno); «Snoby Girl», 62 kilos (Gelabert). Ganador, 48 pesetas; colocados, 19 y 21; gemela, 91 pesetas; doble, 202 pesetas.

Apuestas múltiples

De la apuesta quíntuple números 5-15-16-7-5 hay 21 acertantes, que cobrarán a razón de 147.453 pesetas cada uno.

De la triple gemela reversible números 15-3, 16-2, 7—3 no hay acertantes, quedando un fondo para el próximo sábado de 234.854 pesetas.

Balonmano

Atlético y Granollers, a la final

■ Eliminaron al Barcelona y al Marcol en semifinales

Atlético de Madrid y Granollers disputarán la final de la Copa del Rey de balonmano, que se disputará en Santander, al eliminar en semifinales al Barcelona y al Marcol, respectivamente. El equipo azulgrana venció al rojiblanco por 25-23, pero había perdido en la ida por 26-22, mientras que el Granollers arrolló al Marcol por 27-19. En la ida habían ganado los valencianos por dos goles de diferencia.

Un tiempo cada cada uno

Arbitraron el encuentro los colegiados Vizcaíno Amigó y Arrabal, que estuvieron muy mal, consiguiendo poner nerviosos a jugadores y público.

Alineaciones y anotadores:

Barcelona: Pagoaga, López Balcells, Rivera (2), Melo (4 de penalty), Calabuig (4), Serrano (5), Novoa (7), López León, Casasayas (1), Castellví, Argudo (2).

Atlético de Madrid: Rico, Uría (5), Cecilio (1), De la Puente (4), Milián (4), Novales, Parrilla (3), Raúl, Alvaro (1), González (5, 4 de penalty).

EFE

Un momento del partido, disputado en el Palacio Blaugrana

El Barcelona no ha podido clasificarse para disputar la final de la Copa del Rey de balonmano al no haber conseguido los cinco puntos de diferencia que necesitaba sobre el Atlético de Madrid.

Salió muy flojo el equipo madrileño y muy bien el Barcelona, especialmente en defensa, consiguiendo los catalanes un 4-0 inicial, pero llevando continuamente a la zaga el Atlético, que no permitía al Barcelona despegarse. Cuando faltaban seis minutos para finalizar la primera parte, el Barcelona conseguía, con el resultado de 12-7, colocarse los ansiados cinco puntos por encima del cuadro madrileño, lo que fue recibido con una ovación del público.

En la segunda parte, el Barcelona, sin embargo, perdió los nervios al ver que su ventaja se perdía antes de finalizar la primera parte. El Atlético de Madrid no jugó mejor por ello y los espectadores tuvieron la ocasión de presenciar un partido malo y embarullado, aumentando por el mal arbitraje.

Con el resultado final, el Barcelona perdía el tren de Santander, ciudad donde se celebrará el partido final entre el Granollers y el Atlético de Madrid.

Reaccionó el Granollers

El Granollers venció al Marcol de Valencia por 27 a 19, en partido correspondiente a la semifinal de la Copa del Rey de balonmano, celebrado este mediodía en el Pabellón Municipal de Deportes. El primer tiempo finalizó con el resultado de 15 goles a 12, favorables al Granollers.

Arbitraron el encuentro los colegiados Argüello y Martínez, del Colegio Madrileño, que estuvieron bien.

Alineaciones y anotadores

Granollers: Perico (Acedo), Ariño (6), Company (2), Juli (1), Vilalta, Escudero (2), Picón (7), Goyo (2), Puig (4), López Laorden (3) y Unzueta.

Marcol: Sorribas (Blasco), Nondedeu (2), Cetien, Chilnillac, Botella, Alemany, Tarazo (1), Sala (7), Lliso (7), Gargallo (1) y Vázquez (1).

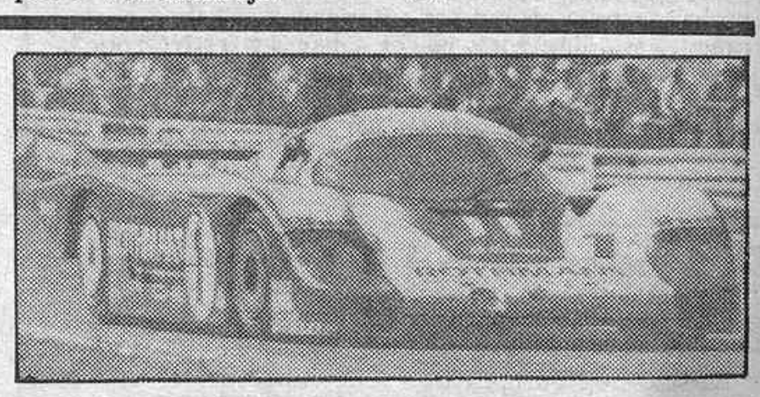

La salida y la llegada de las Veinticuatro Horas de Le Mans, con Jacky Ickx como vencedor por sexta vez.

Automovilismo

Ickx ganó por sexta vez las Veinticuatro Horas de Le Mans

LE MANS (Francia). (Efe.)— El piloto belga Jacky Ickx y el inglés Derek Bell, al volante de un Porsche 956 T, han sido los vencedores de la prueba de resistencia de automovilismo Veinticuatro Horas de Le Mans en su cincuenta edición.

Con este triunfo, Ickx suma ya seis victorias en las Veinticuatro Horas de Le Mans, y el tercero formando pareja con él Derek Bell, puesto que en 1975, a los mandos de un Ford Mirage, y en la edición anterior, de 1981, con Porsche se adjudicaron la victoria.

En el relevo, Bell y Schuppan volvieron a la pista en quinta y sexta posiciones, respectivamente, y poco a poco fueron escalando puestos, sin forzar mucho su máquina para evitar el mayor gasto de combustible de su bólido.

En las primeras horas de carrera fue el Porsche de Haywoord-Holberth-Barth el que dominó la situación, ya que su motor consumió menos combustible que el de Ickx, cosa que preocupó a éste y prefirió dejar que fueran sus compañeros de equipo los que marcaron la pauta para ahorrar combustible y no tener problemas al final, teniendo en cuenta que los Ford, Rondeau y Lancia ruedan muy bien y sin problemas.

Ickx, cuando se llevaban disputadas diez horas, dio el salto al primer lugar y a partir de aquí empezó su recital y aprovechó para despegarse de sus rivales más inmediatos que le podrían causar problemas.

El Porsche del belga rodó sin problemas y una vez superado el fantasma del combustible aprovechó la potencia de su máquina en estas últimas horas para asegurarse la victoria, que en ningún momento peligró, ya que planteó muy bien la carrera y controló todos los movimientos de sus rivales Ford y Lancia, que tendrán que seguir esperando su hora para ganar en Le Mans.

Ickx y su comañero Bell han establecido un nuevo récord de la distancia del circuito a una velocidad media de 204,129 kilómetros/hora, recorriendo un total de 4.899,086 kilómetros.

De los 35 abandonos que se produjeron hay que destacar el del equipo formado por el español Emilio de Villota, el inglés de Cadenet y la surafricana Desiree Wilson con Grid Plaza, que tan sólo pudieron rodar durante treinta minutos. Habían dado tan sólo siete vueltas, al perforar un pistón de su motor Ford Cosworth. Villota marchaba en el momento de abandonar, en novena posición, por lo que el español vio esfumarse sus aspiraciones de esta clásica entre las clásicas y en la que sólo terminaron 20 coches.

Clasificación: 1, Ickx (Bél.) y Bell (Ing.), con Porsche 956 Turbo, 360 vueltas, a una media de 204,128 Km/h., lo que representa un récord para el circuito; 2, Mass (RFA) y Schuppan (Aus.), con Porsche 956 Turbo, 356 vueltas, a una media de 202,423 Km/h.; 3, Haywoord (EE. UU.), con Holver (EE. UU.) y Kurgen Bath (RFA), con Porsche 956 Turbo, 340 vueltas, a una media de 193,338 Km/h.

LA BOLA
TABERNA
LA MAS TIPICA DE MADRID
COCIDOS INDIVIDUALES
TODOS LOS DIAS
BOLA, 5 Teléfono 247 69 30

La Cañada
Horno de asados/Mariscos del día
Platos regionales/Caza
BODAS Y BANQUETES
Teléfonos 633 10 69
633 10 57 - 633 12 83
Carretera Boadilla del Monte, Km. 8,200

CLUB ATLETICO DE MADRID
ABONOS DE LOCALIDADES MUNDIAL '82
VENTA AL PUBLICO
A partir del lunes día 21 de junio, y hasta el jueves 24, ambos inclusive, en las taquillas del estadio, de seis a nueve tarde, VENTA AL PUBLICO de abonos para los tres partidos a celebrar en nuestro ESTADIO VICENTE CALDERON los días 28 de junio y 1 y 4 de julio.

REAL MADRID CLUB DE FUTBOL
RENOVACION DE ABONOS
TEMPORADA 1982-83
Recordamos a los señores abonados que el próximo VIERNES, día 25 de junio, finaliza el plazo fijado para la renovación de los abonos para la próxima temporada, y podrán retirarlos de las taquillas interiores del estadio, puerta 46, de LUNES a VIERNES, de seis a nueve noche, presentando la tarjeta de la temporada 1981-82, y el carnet de socio al corriente de pago.
Pasada la fecha del 25 de junio sin haber efectuado la renovación, se entenderá que se renuncia al abono para la temporada 1982-83, y el Real Madrid dispondrá libremente de las localidades cuyo abono no haya sido retirado.

2009 Ministerio de Cultura

TOROS

Novillada en las Ventas

Cogida grave del banderillero Juan Espejo

■ El festejo resultó pesado, aburrido y monótono

La cogida del banderillero **Juan Espejo** por el sexto novillo de la tarde puso la única nota informativa a un festejo que hasta su final se había distinguido por su pesadez, por su monotonía y por una labor en plan «plasta» de los tres espadas.

Juan Espejo trastabilló y cayó a la arena a la salida del último par. Los toreros no estuvieron bien colocados ni lo debidamente rápidos en el quite. En el par anterior ya se había dejado notar de forma alarmante esta desidia de algunos compañeros; todos ellos situados en el lado opuesto a por donde iba a salir el banderillero. Bien es verdad que en esta ocasión ya habían prácticamente corregido sus posiciones, pero entonces llegó el traspiés y la mala suerte de Juan Espejo.

El subalterno fue buscado y corneado en el suelo. Se levantó entre el lío de capote y quiso correr hasta las tablas, parándose casi en seco a mitad de camino, desmadejado y con el rostro sin color. Nerviosismo en las cuadrillas tras el desfallecimiento del compañero. Gritos, ademanes y un torniquete que es lanzado a la arena y que me parece que no se utiliza. Iba blanco Juan Espejo cuando le trasladaban por el callejón. Comienza a dejar tras de sí un leve reguero de sangre. Manolillo de Valencia corre tras los que le trasladan, los alcanza y obliga a poner boca abajo al herido. La cornada la había recibido en la parte posterior y ésa era la posición en que debía llevársele para impedir mayor pérdida de sangre. Una cornada que, al menos en un principio, parecía de importancia.

El banderillero Juan Espejo fue cogido por el sexto de la tarde, que le infirió una cornada de pronóstico grave. (Foto Botán)

En el parte facultatido que rápidamente nos ha pasado la oficina de prensa de la empresa se dice que **Juan Espejo** sufre una cornada en la región glútea izquierda, con una trayectoria de 20 centímetros, con fractura de sacro y destrozos en el músculo glúteo derecho. Pronóstico grave. El banderillero fue ingresado en el Sanatorio de Nuestra Señora de Loreto.

La novillada en sí había tenido poca historia. Y poco público, aunque, sorprendentemente, no tan minoritario como el domingo pasado. En esta ocasión, el sol estaba casi vacío, pero en la sombra los asientos se ocuparon entre un tercio y su mitad. Faltaba el empresario, **Chopera** (pero bien representado por su hijo **Oscar**), y el burladero de sol y sombra de la Diputación —tan repleto durante la pasada feria— se encontraba totalmente vacío. No voy a dar la relación completa de los diputados que faltaban, ni siquiera la de alguno que se enfada cuando cito preferencias similares y no digo que él sí ha ido a la plaza. Estaba Eduardo González Velayos, y si también se encontraba presente quien estuviese obligado por la Diputación, está todo comprendido, explicado y, además, disculpado, porque el trascendente partido España-Yugoslavia exonera todas las deserciones.

Se lidieron cuatro novillos portugueses de José Luis de Vasconcellos, uno de Martínez Elizondo (Chopera) y el sobrero de Santos Galache. Bien el primero y el siguiente de Chopera, aborregado el de Galache, en esta línea los dos siguientes y algo más encastado el último de la tarde.

Luciano Núñez estuvo tan voluntarioso como vulgar. Infinidad de derechazos y naturales a dos enemigos que requerían más entrega. (Palmas y aviso.) **Roberto Bermejo** demostró estar más enterado y puesto en todos los tercios. Esto fue lo que más me gustó de él, así como la buena estocada a su primero. (Ovación y silencio.) A **Lucio Sandín** le pierden las poses y lo afectado y circunspecto que se mueve por el ruedo. Parte del público lo tomó a guasa en su primero. En el último estuvo más centrado y sacó algún buen muletazo. (Silencio y aplausos.)

Los monosabios volvieron a las andadas y a hacer de las suyas. Y, además, con evidente descaro, con guasas y sin disimulos. Volvieron los agarrones y tirones de las bridas y los palos en los cuartos traseros de los caballos. Me dio la impresión de que se pasaban tomándole el pelo al delegado **Luque** y, por ende, al presidente **Castelo**...

Salvador CAYOL

Tendido del 1

El fútbol y los «vitorinos»

■ Que el Mundial-82 ha arrasado al mundo de los toros de forma concluyente y rotunda es cosa que ahí está. Justo es reconocerlo. El acontecimiento futbolero, del que no dudamos su importancia —es muy posible que aquí en **España** no se vuelva a celebrar otro mundial o al menos la gran mayoría de los ahora hinchas y aficionados no estarán para presenciar otro—, le ha ganado la batalla a los empresarios taurinos. Estos, lógicamente, se han acobardado. ¡A ver quién es el guapo que se lanza a la aventura de montar una corrida de toros con el fútbol mundialista en la pequeña pantalla y a domicilio! Sólo **Madrid** y **Granada,** en su último festejo de las fiestas del **Corpus,** corrida de rejones, espectáculos ya programados y que no había otro remedio que dar, cumplieron el compromiso taurino con su público. El riesgo la verdad es que puede resultar muy caro. En ese primer domingo del **Mundial-82,** día 13 —**¡ese numerito!**—, el desaguisado se inició en **Barcelona.** Por eso la mente financiera de **Balañá** no quiso trabajar para el debe y dejó a la ciudad-condal sin toros. Sólo **Madrid** dio toros, y, claro es, la taquilla se resintió pero que mucho. Ayer, sin embargo, pese a la televisión en directo de dos partidos, la **Monumental de Barcelona,** al igual que **las Ventas,** plantaron cara a los futbolistas, aunque a qué precio. El público fue escaso en las dos plazas. En **Pontevedra** se montó una corrida en homenaje a las selecciones del grupo I: **Italia, Polonia, Perú** y **Camerún,** organizada por la **Diputación Provincial** pontevedresa. Un bonito gesto.

■ Pero no hay regla sin excepción. Y ésta vino —¡cómo no, tratándose de toros!— de la mano de **Victorino Martín,** que sigue haciendo su agosto desde el mes de mayo. El paleto listo de **Galapagar** se ha hecho el amo del cotarro taurino y ha podido incluso con el **Mundial-82.** El poder de convocatoria de los **«vitorinos»** es tal que con una corrida —la de **Beneficencia**— televisada en directo, y en directo el mismo día dos partidos mundialistas, pusieron la plaza de **las Ventas** a reventar. Y es que, amigos, cuando al público, al aficionado —me refiero, claro es, al taurino— se le da la verdad, aquél responde como uno solo a la llamada. La estocada, pues, de los **«vitorinos»** al fútbol, aunque su miedo se pasó en la **Diputación,** ha sido mortal. A buen seguro que los mundialistas les quitaron el sueño a más de un diputado. ¿O no, **Lorenzo Hernández,** vicepresidente de la Corporación y presidente del Consejo Taurino? Pero el despertar ha sido feliz, que era de lo que se trataba. Por una vez la corrida de **Beneficencia** —no estamos conformes con esta denominación, nos parece absurda— ha brillado como en sus mejores días y se vistió de auténtica gala. Ya saben mis amigos de la **Diputación** el camino. El prestigio de esa corrida debe mantenerse por encima de todo. ¡Ah!, y a descansar, **Fernando García Comendador.**

■ Lo que sí es indudable es que, salvo esa rara excepción llamada **«vitorinos»,** este **Mundial-82** está siendo muy caro para el empresario taurino, y ha sido un tremendo golpe para los toros. Ferias como las de **Burgos, Badajoz, Segovia** y hasta la misma **Pamplona,** con sus «sanfermines», sufrirán los efectos del fútbol televisado. Por lo pronto, el día de **San Pedro,** 29 de junio, fecha tradicional en **Segovia,** no habrá corrida, adelantándose la misma al domingo 27, en que hay descanso para los mundialistas. En la capital del acueducto se lidiarán tres toros de **El Campillo** y otros tres de **Escolar Gil** para **Andrés Vázquez, José Ortega Cano** y **Pepe Luis Vargas.**

■ Por su parte, la empresa de las **Ventas** ya tiene programadas dos corridas de toros para el sábado 26 y domingo 27. La primera será la llamada **Corrida del Mundial,** televisada en directo vía Mundovisión, por la noche, y en la que, con toros de **La Jandilla,** alternarán el rejoneador **Joao Moura** y los espadas **Antoñete,** el mexicano **Jorge Gutiérrez** y **Tomás Campuzano.** El domingo se lidiarán toros de **Juan Luis** y **Nicolás Fraile Martín** por **Gabriel de la Casa, Nimeño II** y **Luis Reina.** Un paréntesis que aprovecharán los toros para poner su granito de arena al **Mundial 82.** ¡Que Dios reparta suerte!

■ La peña taurina **El Puyazo** ha concedido su **trofeo** al mejor picador de la pasada feria de **San Isidro** al varilarguero de la cuadrilla de **Ruiz Miguel, Domingo Rodríguez (Rubio de Quismondo).** El valioso **trofeo,** obra del escultor **Revello,** está patrocinado por el presidente de honor de la peña, **Ramiro Calle.** El jurado estaba compuesto por **Rafael Campos de España, Antonio Bellón, Juan Martín Carreros, Manuel de la Fuente, Enrique Méndez Conde, Manolo F. Moles, Anastasio Gargantilla, Salvador Cayol, Pedro Torres Guerrero, Luis Gómez (El Estudiante), Rafael Herrero Mingorance, José Antonio Donaire** y **Antonio Rodríguez,** presidente de la peña.

EME-CONDE

Más de la corrida de la Prensa

Habrá una capea con vacas enfundadas al final del festejo para el público

■ Hoy les presentamos al toro «Desidor», de Eduardo Miura, negro mulato bragao

A menos de un mes, pues parece ser que la fecha definitiva será la del lunes 19 de julio, por la noche, de la celebración de la IV Corrida-Concurso de Ganaderías de la Asociación de la Prensa, los preparativos siguen su marcha normal. Los seis toros, previamente seleccionados en cada una de las ganaderías de origen, ya han sido fotografiados, para así, con antelación, dar a conocer al público sus tipos zootécnicos, unos más aparatosos que otros, según cada vacada, pero todos —como muestra esa primera fotografía— con la seriedad y el trapío en sus láminas, ejemplares que sin duda levantarán la admiración de los espectadores de las Ventas, especialmente de los toristas, pues la sangre de esos toros no es dudosa.

Hoy, como primera muestra, les presentamos el toro de Eduardo Miura, una de las ganaderías más prestigiosas de España, y que como en años anteriores viene a Madrid en esta corrida de la Prensa. Su nombre es «Desidor», va marcado con el número 78 en sus lomos, pesa 570 kilos y es negro mulato bragao.

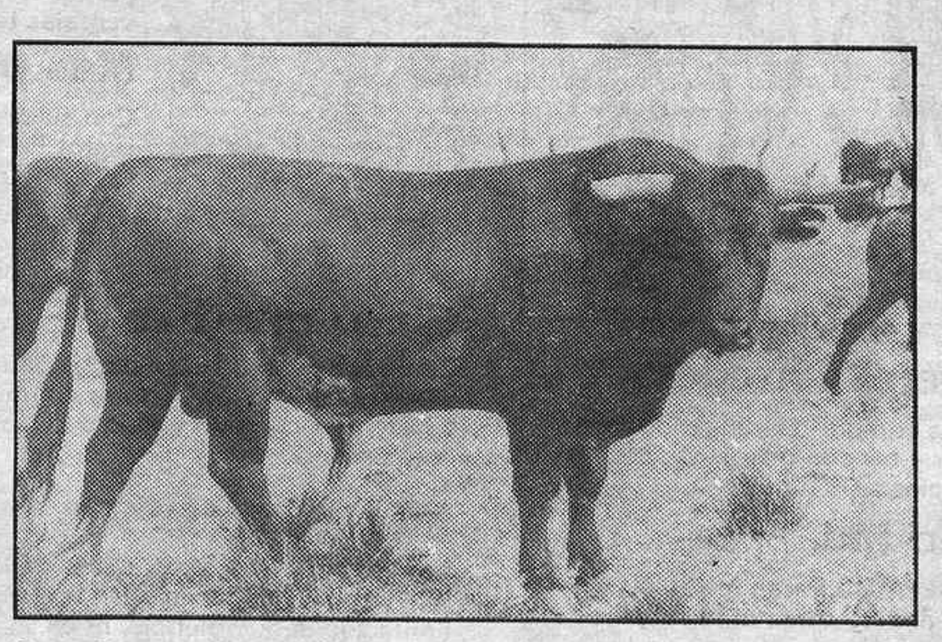

Este es el impresionante miura que saldrá en las Ventas en primer lugar en la corrida de la Prensa; su nombre, «Desidor», número 78, negro mulato bragao (Foto Arjona)

Como bien puede apreciarse, es todo un magnífico y bello ejemplar, hondo y con una buena cabeza. ¿Será este «miura» el ganador de la corrida-concurso?

Otra de las novedades de esta corrida, conocida una primera como es la de su celebración por la noche, será la de resucitar una antigua tradición, la de las capeas de vacas enfundadas, ahora que el Ministerio del Interior ha dado luz verde a su celebración. Al final de nuestra corrida se soltarán estas vacas que podrán ser toreadas por cuantos tengan el valor de estar «allí». No hay que olvidarse que el famoso Vicente Pastor, al que se le puso «El Niño de la Blusa», precisamente por torear en las capeas con una blusa, fue un entusiasta de estas fiestas populares.

Con esto, la Asociación de la Prensa, que resucitó las corridas-concursos, quiere ahora ofrecer a todo el público este otro epectáculo como son las capeas, algo tan nuestro y que estaba olvidado en el baúl de los recuerdos.

Por el lado de los tres matadores, Manolo Cortés, un maestro en esta clase de festejos, y José Antonio Campuzano, un triunfador nato de ellos, han aceptado con gran satisfacción el volver a torear en la corrida de los periodistas. En cuanto al tercer espada está aún sin confirmarse. Es muy posible que sea Tomás Campuzano, pero también podría haber una sorpresa. Posiblemente se lo confirmemos la próxima semana.

2009 Ministerio de Cultura

TOROS

Otras corridas y novilladas

Tarde lluviosa

PONTEVEDRA.— Primera corrida de la temporada. Toros de Lorenzo y Alejandro García Martín, flojos de remos.

José Mari Manzanares, ovación en uno y saludos en otro. Luis Francisco Esplá, ovación en el primero y una oreja y dos vueltas al ruedo en el segundo.

Víctor Mendes, ovación en uno y vuelta al ruedo

Buenas faenas de Curro Durán

BARCELONA.— Novillos de Eugenio Marín Marcos, de juego regular.

Miguel Vera, aplausos en uno y vuelta al ruedo en otro.

Cayetano, vuelta al ruedo en el primero y palmas en el segundo.

Curro Durán, vuelta al ruedo en uno y vuelta al ruedo con insistente petición de oreja en el último.

Novillos terciados

PALMA DE MALLORCA.— Cuatro novillos de Sepúlveda y uno para rejones de Galache, terciados. El rejoneador Moreno Silva, aplausos.

Rafael de Palma, vuelta al ruedo en uno y aplausos en otro.

Manolo Martín, vuelta al ruedo en el primero y una oreja en el último.

Curro Durán salió a hombros

SEVILLA.— Novillos de Núñez Hermanos, buenos. Curro urán, ovación en uno, una oreja en otro y dos orejas en el tercero.

Pedro Castillo, aplausos en el primero, una oreja en otro y silencio en el último.

Curro Durán salió a hombros

Buena tarde de Ortega Cano

LISBOA (Portugal).— Toros de Antonio Charrua.

Los rejoneadores Manuel Maldonado y Federico Cunhal, ovacionados.

Ricardo Chibanga, vuelta al ruedo en uno y aplausos en otro.

José Ortega Cano, vuelta al ruedo en el primero y dos vueltas al ruedo, con salida a hombros, en el último.

Solenry
BALANZA ELECTRONICA
Peso - Precio - Importe
DINA
Doctor Santero, 8. Teléf. 2537027. MADRID

El caso Palomar, triunfador sin apoderado... y con victorinos

Entonces (1922), el apoderado era un personaje secundario; era un simple administrador, no un director artístico como después fue. Más tarde sería el que más personalidad alcanzase en la feria.»

Marcial Lalanda

Con la montera calada, torerísimo, José Luis Palomar en uno de sus clásicos derechazos a un victorino

SI Antonio Machado, un sevillano, «descubrió» Soria y supo como nadie cantar su paisaje y su río, la belleza de sus campos y la entereza de sus hombres, un soriano ahora con otras «armas» distintas —una capa, una muleta y un estoque—, le ha dado cumplida réplica al descubrir la hondura y la gracia, el ritmo y la plasticidad de la Sevilla torera. Pepe Luis Palomar se llama ese soriano.

El éxito del Pepe Luis castellano, además de los ataques líricos que —véase párrafo anterior— en uno provocan, le llevan también a otras consideraciones dignas de atención, ya que no de estudio. Una de ellas es, por ejemplo, saber que Palomar no tiene apoderado. Tras unos lustros en los que el mentor taurino alcanzó las cotas más altas de preponderancia, de mangoneo y de mandoneo, resulta que irrumpe en los ruedos un hombre solo, «solo ante el peligro», que no tiene que compartir con nadie honorarios y ganancias o pérdidas, que también ocurre. Es de suponer que a estas horas, tras los dos éxitos del joven castellano de la vieja Castilla, vengan a llamar a su puerta... los de siempre: los exclusivistas y feriantes, los que logran puestos para sus pupilos aunque hayan fracasado en la isidrada, los que saben meterles en las corridas más importantes pese a que salieron por la puerta de cuadrillas a almohadillazo limpio.

El Pepe Luis castellano acabará por claudicar. Es el sino, será su sino; de no hacerlo verá que pasan ferias y fechas, corridas y más corridas, y que los dos triunfos madrileños —¡con victorinos y con la «tele» como gran testigo!— no le valen para nada. Si Felipe II dijo que no había mandado sus naves a luchar contra los elementos, Palomar no podrá luchar en solitario contra esos otros «elementos» que hacen y deshacen, ponen, imponen y posponen. Tendrá que entrar, si quiere aprovechar su buen momento, en el engranaje que aquéllos manipulan, engrasa y accionan. De nada le va a valer al torero-revelación el clamor popular, los deseos del público y y del aficionado. Verán éstos que en los festejos que se organizan no figura quien querían que figurase; el diestro que vieron en la pequeña pantalla —y que logró el éxito grande—.

Y es que, señores, es la hora de los modestos; de los modestos que quieren dejar de serlo. La mayoría de los espectadores de la feria madrileña poco o nada sabían de José Luis Palomar. Ignoraban casi todos que el torero sin apoderado había ya «resucitado» en las Ventas y triunfado rotundamente a principios de temporada. Se le consideraba un «relleno» simplemente. Otro odesto que quiere dejar de serlo —¡atención a este extremeño!— es Gallito de Zafra. Hace dos domingos, frente a un ganado con edad, trapío, arboladura y dificultades, Gallito de Zafra demostró, además de un enorme valor, buena técnica y no mal arte. El zafreño (que no es Zafra), con ganado **ad hoc** puede dar un día la campanada. Quienes le vieron en Madrid —y saben de qué va la cosa—, quienes le aplaudieron en Valdemorillo en la primera corrida del año taurino, me darán la razón. Puede sonar la hora, pues, para otro modesto (?). Qe sí tiene apoderado —inteligente y desinteresado—, pero que no pertenece al grupo de exclusivistas y feriantes...

PEPE LUIS

¡Mira qué EBRO!

La F-350 ha significado un nuevo concepto en transporte ligero; y ahora, con su nuevo aspecto, la EBRO ¡está más bonita que nunca!
Su figura cambia totalmente; hemos cuidado hasta el último detalle:
Nueva parrilla, nuevos faros, luces antiniebla y marcha atrás incorporadas, parachoques de nuevo diseño que incluyen estéticamente los intermitentes, protectores que circundan toda la furgoneta, retrovisores empotrados...

Mírela con atención y ¡no se olvide de todas sus ventajas técnicas!

Más potencia.
Con su duro y experimentado motor Perkins de 65,5 CV. DIN a 3.600 r.p.m. (en la F-350).

Cinco marchas.
Como los buenos turismos. La 5.ª marcha delantera de la F-350 ahorra combustible y hace más cómodo y rápido el viaje por carretera.

Más garantía.
La F-350 continúa disfrutando de la misma garantía que la F-275, o sea: la máxima del mercado. 1 año de garantía sin limitación de kilometraje, ni en vehículo, ni en motor.

Frenos de disco.
Con doble circuito independiente, servo-freno y frenos de disco en las ruedas delanteras. En los dos modelos F 350 y F-275

Puerta lateral corredera.
Para que sea más cómodo el trabajo de carga, distribuirla mejor y hacerla más asequible. (En los dos modelos.)

Más capacidad.
Con la nueva EBRO se ahorran muchos viajes, porque su capacidad de carga útil es de 1.760 Kgs. en la F-350 y 1.250 Kgs. en la F-275.

Tracción trasera.
Como los camiones. Para que sea mayor la estabilidad y más cómoda y suave la conducción.

Versiones desde 920 000 — Ptas f f

EBRO
Motor Ibérica sa

MOTOR IBERICA, S.A. REICOMSA
Raimundo Fernández Villaverde, 43-45. Madrid-3.

WIKAL, S.A.
Toledo, 141, 1.º Madrid-5.

OTAYSA, S.A.
Avda. Ciudad de Barcelona, 59. Madrid-7.

AUTOTRADE, S.A.
Villanueva, 24. Madrid-1.

2009 Ministerio de Cultura

V. G. V. España presentó su Audi Coupé GT

Un motor cinco cilindros 2,2 litros, con potencia de 130 VC y caja de cinco velocidades

Nuevo modelo Audi Coupé GT, que equipa motor de cinco cilindros de inyección 2.2 litros, con potencia de 130 CV, que le proporciona una velocidad punta de 196 Km/h.

LA pasada semana, el Circuito del Jarama fue escenario de la presentación a la prensa del modelo Audi Coupé GT en su versión más alta, es decir, el que monta motor cinco cilindros de inyección 2,2 litros, que hizo las delicias de los asistentes a una pequeña prueba, en la que tuvimos ocasión de comprobar la nobleza, excelente comportamiento, así como la extraordinaria potencia que este cómodo Coupé lleva consigo, amén de otras muy buenas cualidades, completo equipamiento y una serie de refinamientos, tanto en su parte mecánica como en su correcto acabado interior.

Comenzando por la carrocería, el Audi Coupé es un modelo de elegantes líneas, con visos muy deportivos, a la vez que con su buena y estudiaada aerodinámica proporciona un excelente coeficiente de penetración al aire. Es una berlina dos puertas, y el acceso al maletero se realiza mediante la apertura de la parte posterior, que va totalmente independizada del resto del habitáculo. Su frontal se distingue por una parrilla en negro anonizado, provista de cuatro faros rectangulares, con intermitentes adosados a los extremos y dos pilotos de señalización más, embutidos en el paragolpes.

Su habitáculo, construido con todas las garantías de seguridad, de forma estable, con zonas deformables delante y detrás, cuenta con una esmerada terminación. A pesar de tratarse de un cinco plazas, sí podemos asegurar que su parte posterior es muy cómoda para dos plazas, en las que se viaja confortablemente, dada la buena separación que existe entre los asientos delanteros y el asiento posterior, bien dimensionado éste, con respaldo estudiado para recoger la espalda cómodamente y utilizar los cinturones de seguridad traseros. Los asientos delanteros recogen a la perfección. Son cómodos, muy envolventes y el cuerpo descansa sin fatiga a pesar de que el automóvil circule a altas velocidades y con él se practique un tanto la conducción deportiva. Su tapicería, así como el guarnecido de las puertas, corresponde a un tejido de paño y la totalidad del suelo va enmoquetado.

El Coupé, tracción delantera de mayor potencia

El Audi Coupé GT, de motor cinco cilindros 2,2 litros se sitúa en la cumbre de la serie de los Audi Coupé que hasta ahora venían montando los motores 1,9 litros con potencia de 115 CV y cinco cilindros, y la versión más económica con motor 1,8 litros, de 75 CV y cuatro cilindros. La gran novedad la aporta este nuevo modelo, que con su motor de cinco cilindros en línea que le proporcionan una cilindrada de 2.144 c.c., da una potencia de 130 CV DIN a 5.900 r.p.m. Novedad también es su sistema de inyección mecánica de combustible, similar a la que ha dado los admirables resultados en las versiones Audi 100 y Audi 200. Esta gran potencia hace que el nuevo Audi Coupé GT sea el modelo Coupé de tracción delantera de mayor potencia de los que se fabrican en el mundo entero. Un dato digno de señalar es el de que su gran potencia de 130 CV permite acelerar el vehículo de sólo 1.050 Kgs. de peso en 9,1 segundos de cero a 100 Km/h., permitiendo a su vez una velocidad punta de 196 Km/h. Para este motor se ha diseñado un cambio de cinco velocidades, deportivo, con una desmultiplicación pensada para sus excelentes condiciones y su gran potencia. La tercera marcha tiene una desmultiplicación más corta de lo normal, estando la cuarta muy bien dimensionada para dejar paso a la quinta, la que por debajo del régimen nominal del motor alcanza la velocidad máxima de 196 Km/h. a un régimen de 5.880 r.p.m., es decir, sin llegar al tope de las 5.900. Esta quinta marcha beneficia grandemente su consumo, a la vez que aprovecha el régimen de revoluciones en pendientes de autopista. Cuenta con dirección de cremallera servoasistida, así como con un excelente equipo de frenos, de disco los delanteros con ventilación interior, y los traseros de tambor ampliamente dimensionado.

Equipo incluido de serie y precio

Como conclusión, después de la primera toma de contacto con este modelo, podemos aventurar que se trata de un Coupé que te gana ya desde su primera toma de contacto con el mismo, muy apetecible para los amantes de vehículos que llevan consigo altas prestaciones deportivas. En España incluye en serie los siguientes extras que en otros países son opciones: servo-dirección, llantas de aleación ligera y cinturones de seguridad en los cinco asientos.

En cuanto a su precio, el Audi Coupé GT de motor cinco cilindros 2.2 litros, se comercializa en España al precio franco frontera, es decir, sin ningún tipo de impuesto, matriculación, etc., de 1.940.000 pesetas.

Modernas intalaciones de Itarsa en Madrid

Esmerada atención postventa que ofrece un servicio integral a la gama Mercedes Benz en vehículos de turismo, furgonetas y camiones

DE un tiempo a esta parte, después de la liberación de nuestro mercado interior para la libre importación de vehículos, importadores y marcas filiales vienen realizando un gran esfuerzo en la ampliación de su red de comercialización y servicios, así como en la construcción de naves para almacenamiento de recambios, talleres, etc., que, en definitiva, va todo enfocado a captar mejor un mercado, ampliando el radio de acción a base de ofrecer un buen servicio postventa. En este sentido no son solamente las marcas filiales las que realizan este tipo de esfuerzo, sino que también los concesionarios de éstas mejoran sus instalaciones y crean nuevos puntos de venta y de atención al cliente, con miras a un prometedor futuro que todos ansiamos para nuestro mercado interior.

Este es el caso de Itarsa, concesionario de Mercedes Benz en Madrid, que recientemente ha inaugurado unas nuevas instalaciones destinadas a la exposición, venta y servicio postventa de vehículos de turismo, furgonetas y camiones.

Estas instalaciones vienen a sumarse a las ya existentes de este concesionario en Madrid como son la pionera Itra, en la calle Pradillo, Automóviles Cuzco e Itarsa en Vallecas.

Amplia exposición y moderno taller de servicio integral

Las nuevas instalaciones Itarsa, situadas en la calle Isla de Java, del polígono industrial de Fuencarral, cuentan con una superficie total de 11.700 metros cuadrados y, después de la visita que un grupo de informadores efectuamos a estas modernas instalaciones, que más que una concesión parecen la sede central de un importador oficial, pudimos apreciar en ellas la alta tecnología que ofrecen a base de maquinaria sofisticada en sus talleres en los que en una superficie construida de 3.500 metros cuadrados, ponen a disposición del cliente un servicio integral, desde el simple mantenimiento, lavado, aceite, neumáticos, hasta cualquier tipo de revisión o reparación con recambios originales, para los cuales se cuenta con un amplio y ordenado almacén, cuyo control se lleva a base de ordenadores.

Amplias y modernas instalaciones que recientemente ITARSA ha inaugurado en la calle Isla de Java, del polígono industrial de Fuencarral

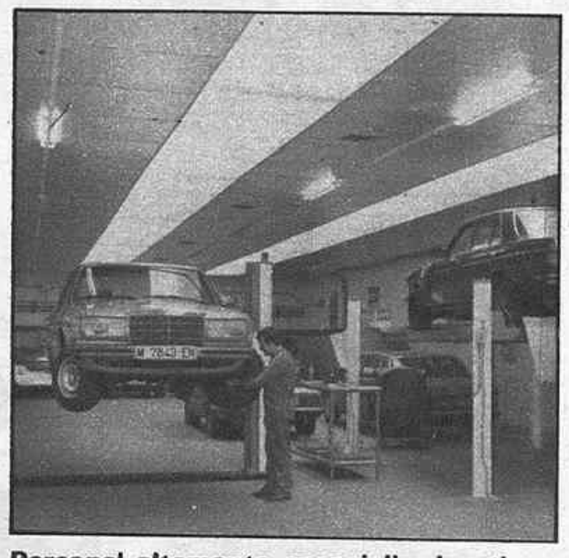

Personal altamente especializado atiende el servicio integral de los talleres, que va desde el simple mantenimiento hasta cualquier tipo de revisión o reparación

La exposición que está situada en una amplia sala de casi 600 metros cuadrados, totalmente acristalada, ofrece una totalidad de versiones de las distintas series de turismo, así como las conocidas furgonetas Mercedes Benz, fabricadas en España bajo la estrella y calidad Mercedes y una serie de camiones aptos para el transporte pesado y con múltiples usos.

Hablando con Moisés González, hombre clave de todas estas realizaciones, quien desde hace muchos años está ligado, como concesionario, a la marca Mercedes Benz, para él este esfuerzo tiene como compensación el confiar en un futuro prometedor que, tarde o temprano, tendrá que llegar a nuestro país y para entonces conviene estar preparado, a la vez que en la actualidad, según su criterio, el cliente es el que merece siempre la mayor atención y como una realidad que se viene cumpliendo desde siempre por la marca, él no ha querido ser menos y, sin regatear esfuerzos —aunque sí con algún que otro quebradero de cabeza—, desde hace unos cuantos días ha puesto a disposición de sus clientes y de aquellos posibles usuarios que pasen a engrosar la lista de «amigos de Mercedes», estas soberbias instalaciones dirigidas y atendidas por personal altamente cualificado.

NUESTROS ESPECIALES

HOJA DEL MOTOR

una revista mensual en color para el mundo del automovil y su industria auxiliar

aparece el último lunes de cada mes con difusión nacional y gran tirada

Edita: Asociación de la Prensa de Madrid
Redacción, Administración y Publicidad: Plaza del Callao, 4
Madrid-13. Teléfono 222 64 50

Este periódico mantiene el control de sus tiradas por OJD

se distribuye conjuntamente con el número de YA-HOJA DEL LUNES

PROXIMO NUMERO
CUIDADOS PARA EL VERANO
28 de junio de 1982

2009 Ministerio de Cultura

2009 Ministerio de Cultura

La historia y el arte se complementan en una gran exposición

Tres millones de pesetas costó el edificio del Banco de España

CON ocasión de cumplir su segundo centenario, el Banco de España nos brinda una gran exposición de documentos testimoniales de su actividad a lo largo de esas dos centurias. Este patrimonio en que la historia y el arte se complementan, se exhibe «con el apoyo de las últimas aportaciones historiográficas que permitirán conocer la evolución de nuestro banco central y el campo de sus funciones dentro de la historia económica contemporánea». Se cumplen doscientos años —señala José Ramón Alvarez Rendueles, gobernador del Banco de España— de la creación del Banco de San Carlos, la primera entidad que, a través de los Bancos de San Fernando y de Isabel II, conduciría al establecimiento, en 1856, del Banco de España. Conmemoramos la fundación de aquel organismo del Estado del siglo XVIII, origen de lo que hoy es un Banco Nacional, con una serie de actividades dirigidas a impulsar y divulgar los estudios más actualizados sobre la economía al final del antiguo régimen y sobre el propio Banco de San Carlos.

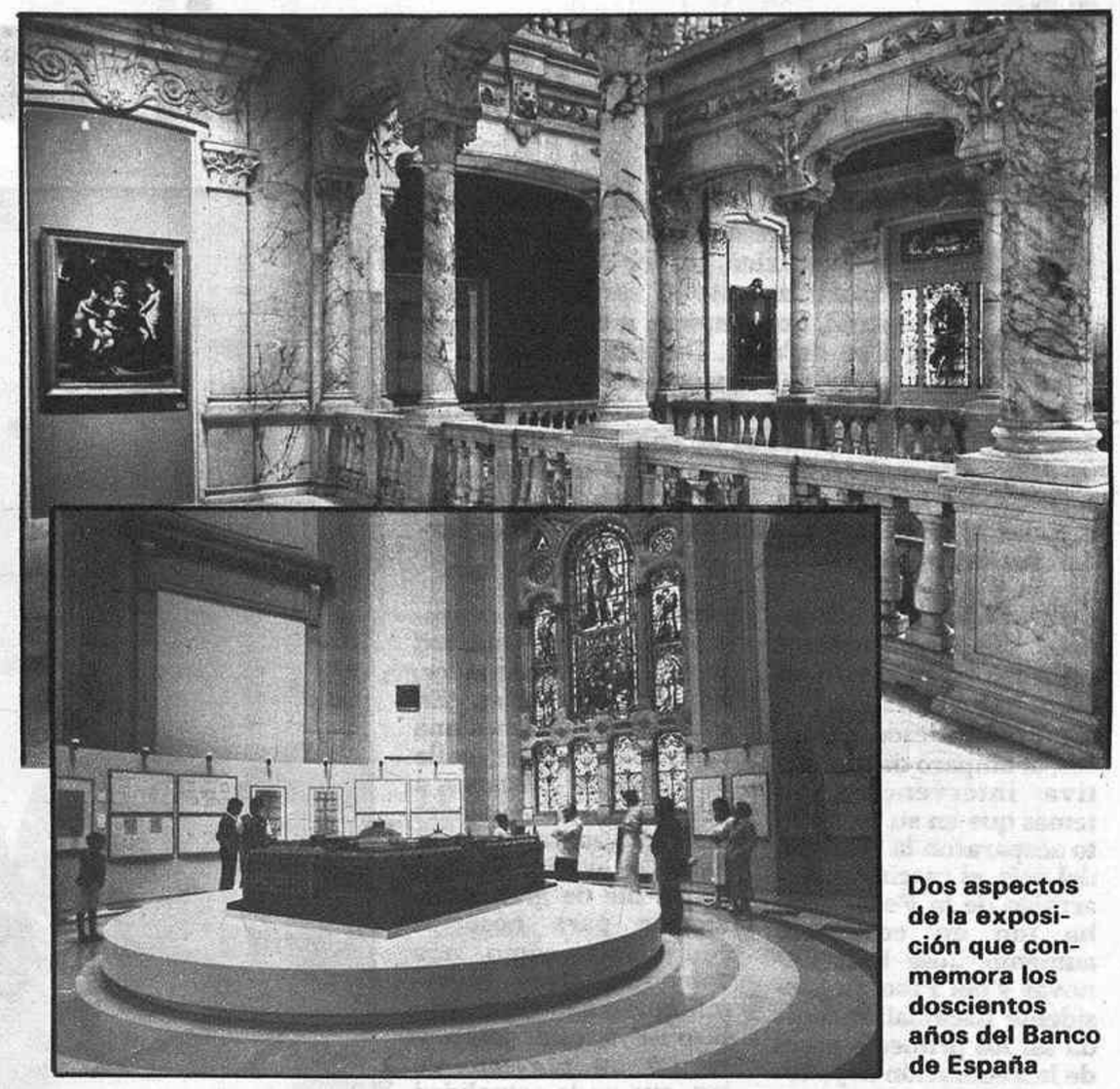

Dos aspectos de la exposición que conmemora los doscientos años del Banco de España

Por las funciones que le ha correspondido desempeñar, son fáciles de comprender las relaciones de esta entidad con todas las actividades del país —nos dice José María Viñuela en la introducción del catálogo de la exposición— en el tiempo transcurrido desde la fundación del Banco de San Carlos.

■ Hace doscientos años que se creó esta institución, que tuvo su origen en el Banco de San Carlos

Facilitar el comercio y evitar la usura

En España hubo bancos de carácter público, de alcance municipal —según Pedro Tedde de Lorca—, ya en el siglo XV, las famosas «Taulas di Canvi», de Barcelona y Valencia. Más tarde, y al abrigo de la Casa de Contratación de Sevilla, se intentó crear un banco que se beneficiara del ahorro promovido en la favorable coyuntura económica de mediados del siglo XVI. Además de recibir depósitos y descontar efectos comerciales, debería haber servido de caja de crédito público. Cuando por fin se creó en 1782 el Banco de San Carlos, la Real Cédula de Erección firmada por Carlos III se remitía a los antecedentes mencionados, como medios idóneos para facilitar las operaciones del comercio y evitar la usura.

Para Alfonso E. Pérez Sánchez, la mayor parte —y sin duda la más valiosa— de las pinturas anteriores a 1800 que el Banco de España guarda corresponden, como es lógico, a lo recibido del Banco de San Carlos, y se vinculan de modo directo a su historia y a su primitiva decoración. Retratos de los primeros directores, del monarca y de los príncipes de Asturias, sus primeros accionistas, constituyen el lote más conocido, prestigiado sobre todo por el nombre de Goya. Otro grupo, más reducido, lo forman pinturas que nos consta fueron el alhajamiento de la primitiva capilla oratorio del Banco, dedicado —no debe olvidarse— al santo patrono del rey, San Carlos Borromeo.

Su exhibición y mejor conocimiento —explica también Pérez Sánchez— sirven no sólo a la historia del Banco y a la de la economía española, sino que constituye una importante ejemplificación del mecenazgo de ciertas instituciones, que fue ejemplar en su momento, y que desgraciadamente no ha sabido tener prolongación adecuada en tiempos más recientes.

La colección de pinturas del Banco de España nos ofrece, para Julián Gallego, dos aspectos diferentes: el oficial, derivado de la historia de la entidad, y que es el más importante, y el que cabría llamar particular, que ha dependido y depende de los gustos personales de los altos funcionarios, en relación con la decoración de sus lugares de trabajo, y también al menos hasta una fecha muy reciente, de las posibilidades limitadas de presupuestos no dirigidos especialmente al coleccionismo.

Una difícil negociación de compra

Respecto a la sede del Banco actual, tras cuatro años de gestiones nunca convicentes —nos refiere el arquitecto Pedro Navascués—, el Consejo optó por la adquisición de un gran solar capaz para un edificio propio de una nueva planta. Hubo conversaciones del consejero Alvarez con el duque de Sesto para conocer en qué condiciones vendería la casa, jardín y huerta de la calle de Alcalá con vuelta al paseo del Prado, cuyo palacio es más conocido como del marqués de Alcañices. El precio pedido era de 3.562.500 pesetas, pero el Banco no estaba dispuesto a dar más de tres millones, por lo que se enfriaron las negociaciones al no aceptar el de Sesto la oferta. Se pensó entonces en adquirir el palacio del marqués de Casa Riera, en la misma acera de la calle de Alcalá, pero nuevas conversaciones en las que cedieron el Banco y el duque de Sesto, permitieron cerrar el trato, en marzo de 1882, ajustando el precio en 3.187.500 pesetas.

Pero la muestra conmemorativa de la fundación del Banco de San Carlos ofrece otros aspectos muy sugestivos e interesantes, como las estampas, impresos y billetes; documentos de arquitectura, vales reales, billetes de los Bancos de San Carlos, San Fernando y de España; documentos del Archivo Histórico de la entidad y libros de juntas, actas e inscripción de acciones.

La exposición permanece abierta al público y diariamente se registra una gran concurrencia.

Vivir y cavilar

José María ALFARO

Gala, Salvador Dalí y el surrealismo

LOS días de Gala Dalí parecían inextinguibles, como los de un mito inmortal y en movimiento. Un mito llegado entre las tormentas del Este revolucionario y sibilino al París de todos los pecados y todas las redenciones. Helena Deluvina Diakonof de soltera, sería en la juventud de la bohemia dorada y estrepitosa del surrealismo la mujer del gran poeta Paul Eluard. Un destino de musa discutida en el ambiente detonante y creador de los vanguardistas franceses de entreguerras.

Su encuentro con Salvador Dalí y el cambio del amor del poetafrancés por el del pintor español se ha descrito en múltiples ocasiones. Después de todo, las cosas se resolvían en casa. El juego andaba entre genios. Unos genios que se esforzaban en parecerlo, ya desde su juventud. Además, el surrealismo era como una gran familia, donde no faltaban ni siquiera las discusiones y desavenencias entre parientes.

Pero donde verdaderamente empezaban las discrepancias era a la hora de interpretar la naturaleza de las relaciones amorosas que unían a Gala y Salvador. Relaciones abiertas, por un lado, a la publicidad y el exhibicionismo, y encerrados, por otro, en el círculo casi esotérico de las elucidaciones freudianas. Dalí, como cualquier surrealista sincero, fue desde el primer instante un discípulo apasionado del profesor Freud. Freudianas fueron sus aportaciones dialécticas al surrealismo militante, y freudianas resultaban las exploraciones en el subconsciente, que constituían las evidencias argumentales de su pintura. Salvador Dalí significaba, en ese aspecto, la configuración en la plástica moderna de las ideas vivas del freudismo, tanto en sus investigaciones de la conciencia humana como en sus teorías acerca de las representaciones y revelaciones de la complejidad erótica.

Como buen escolástico —y en la obra genial de Dalí se advierte mucho más escolasticismo del que pudiera parecer a una mirada desprevenida—, concluiría enredándose, no pocas veces, en su propias urdimbres. Intencionadamente, incluso en más de una oportunidad, cual acontece con el prestidigitador, que finge caer en falta para así resaltar la noble dificultad de su juego. Algo de esto acabó sucediendo con sus relaciones amorosas, abusiva y despreocupadamente empleadas como piedras de escándalo o justificativas expresiones de deseos. De sus ostentaciones autobiográficas —cultivadas con tanta egolatría— decidieron hacer leña los analistas y los amigos. Un pastel suculento, dadas la faciilidades que el propio Dalí suministraba para su paladeo y chismosa satisfacción.

A fin de cuentas, y tras muchos ensayos para desnudar del todo el Eros atormentado de Dalí —un desvergonzado convencional, por otra parte—, se vino a concluir que el gran pintor resumía en su ánimo una agudizada sensibilización del complejo de Edipo. Cuyas satisfacciones habían podido ser logradas en los brazos amorosos, excitantes y maternos de la enérgica Gala —rebautizada así por Salvador en recuerdo de la briosa Gala Placidia, con su deslumbrante diadema de gloria—, musa y modelo, administradora y amante, leyenda y ejecutiva de relaciones públicas, espalda erotizada o madona para el lienzo, sueño hiperbóreo en la mediterránea y sensorial apoteosis.

Gala acaba de irse, después de haber sido inmortalizada por la pintura y la poesía, dejando tras sí una estela legendaria y un centón de comentarios entre suspicaces y admirativos. Su intimidad, cruelmente rota, cual un espejo pisoteado, no había conseguido ser recompuesta, pese a los esfuerzos de la marchita madurez. Dalí fue siempre un artista indiscreto, aun en la hora en que las lágrimas le arrasen las mejillas y desarbolen sus bigotes enhiestos.

Son las esclavitudes de la genialidad elaborada tenazmente. Pese a las escapatorias del subconsciente, dictaminadas por los evangelistas del surrealismo, y a la acción de la «paranoia crítica», según la fórmula del propio Salvador Dalí, la actividad entera daliniana —la artística y la existencial— se diría gobernada por mecanismos rigurosos, bien implantados en minuciosos dispositivos. Todo tenía su puntual aplicación y nada resultaba imaginable que pudiese ser desaprovechado. El surrealismo —con histórica paradoja— había venido a desembocar en una precisa y funcional arquitectura. Pero las columnas también caen. Y en la colosal edificación daliniana acaba de derrumbarse una de las principales. La muerte de Gala, aparte del llanto y el dolor, del amor suspirante y el sentimiento vacío, es probable que nos desvele grandes secretos. O quizá todo se quede en leyenda con crespones. Nada es inesperado en la esfinge del surrealismo.

EN SU AGENDA

■ **EL ARCHIVO** histórico-artístico del Ayuntamiento de la villa cántabra de **Santillana del Mar** ha sido totalmente catalogado por el técnico **Javier Ortiz Real**, bajo la dirección del catedrático de la Universidad de Madrid y cronista oficial de Santillana, **Rogelio Pérez Bustamante**. Con este trabajo se editará próximamente un libro en el que se recogerán casos curiosos, anecdóticos e históricos.

■ **CONGRESO MUNDIAL DEL LIBRO**, en Londres, organizado por la **UNESCO**, como medio de evaluación de las políticas de fomento desarrolladas por dicha organización, desde la celebración en 1972 del Año Internacional del Libro. Asistieron ocho expertos españoles, quienes presentaron una serie de objetivos que fueron aprobados por más de trescientos expertos de 89 países. Estos objetivos serán considerados por la UNESCO a la hora de establecer sus políticas de actuación y debatidos en el próximo **Congreso de Ministros de Cultura**, que tendrá lugar en México.

2009 Ministerio de Cultura

La Federación Española de Consumidores, hacia su segundo año de existencia

Hay que consumir productos españoles

LA nefasta experiencia vivida en España con motivo de los envenenamientos masivos con el aceite tóxico, parece haber sensibilizado definitivamente al sufrido consumidor español, que empieza a cerrar filas en torno a su defensa. De esta manera, a la espera de que la ley del consumidor sea algún día debatida y aprobada en el Congreso de los Diputados, y en tanto el artículo 51 de nuestra Constitución se desarrolla y deja de ser un mero enunciado, el consumidor ha visto en las distintas asociaciones creadas al respecto el único medio para salvaguardar sus intereses.

TORREMOCHA

José Luis Cánovas y del Pino

La Federación Española de Consumidores comenzó su andadura en 1979, fecha en la que fue legalizada. Desde entonces, al amparo de su positiva intervención en temas que en su momento acapararon la atención del país, el crecimiento y arraigo de la Federación ha ido en constante aumento. José Luis Cánovas y del Pino, su presidente nacional, recuerda así los primeros pasos de la Federación Española de Consumidores:

—Fue en diciembre de 1979 cuando conseguimos nuestra legalización. Dado que no pertenecemos a ninguna fuerza de presión desde un principio, las dificultades no fueron pocas. Eso sí, logramos crecer con total independencia política. 1980 se nos fue tratando de poner los cimientos de la Federación. Así, tras superar los clásicos papeleos, encontrar un lugar para nuestra sede social y montar la infraestructura necesaria, llegamos a 1981, año en el que alcanzamos representatividad en varios organismos oficiales, mientras que el número de asociaciones adscritas a la Federación alcanzaba el número de 20. En la actualidad estamos presentes en 35 provincias españolas, si bien por escasez de medios económicos algunas de ellas no son todo lo fuertes como sería deseable, y pensamos que a finales de este año, o dentro del primer semestre del próximo, habremos llegado al resto de las provincias. En todos los casos, pertenecemos a muchas juntas provinciales de precios dependientes de diversos ayuntamientos y organismos.

Ley del consumidor

—¿Cuáles fueron las actividades más importantes que desarrollaron durante el pasado año?

-Fundamentalmente, la edición de un libro que titulamos «Breviario jurídico del consumidor», en el que se hacía un compendio de una serie de leyes dispersas por diferentes textos penales. Asimismo, editamos un par de folletos. En el primero de ellos, sobre la vivienda, se indicaba al futuro comprador los distintos aspectos a tener en cuenta antes de cerrar la operación y de soltar un dinero ahorrado durante muchos años. Con el otro folleto tratamos de llamar la atención sobre las conservas y las fechas de etiquetado. También a tener en cuenta como hecho importante durante 1981, fue la solicitud de la ley del consumidor, hoy en las Cortes. En este tema realizamos una campaña a nivel calle muy intensa. Llegamos a empapelar las ciudades más importantes de España exigiendo esa ley, y fue de gran satisfacción para nosotros comprobar cómo nos apoyaron otros movimientos. El Gobierno hizo suyo este deseo y realizó un proyecto de ley, que en la actualidad está en el Congreso a la espera de ser debatido en este o en el próximo calendario legislativo. Al respecto quiero dejar constancia de que aunque soy consciente de que todo cambio político como el que hemos vivido en España genera un buen número de problemas y gran cantidad de trabajo de carácter prioritario, como presidente de la Federación Española de Consumidores tengo que defender la urgencia de poner en marcha una ley que está esperando y de la que se va a beneficiar todo el pueblo español.

—Pero esa ley, dados los últimos acontecimientos, ha quedado desfasada...

—Estoy de acuerdo e incluso pediría que la ley fuera retirada a fin de presentar otra nueva más acorde con las circunstancias actuales, en especial tras el triste problema del síndrome tóxico. Tenga en cuenta que desde que el proyecto de ley entró en el Parlamento han sucedido muchas cosas. No nos deben extrañar, pues, las muchas enmiendas presentadas. ¿El proyecto que presentó el PSOE? Yo creo que la iniciativa socialista es farragosa y jurídicamente no viable en muchos de sus puntos.

—El artículo 51 de la Constitución, en defensa de los consumidores, sólo es, hasta la fecha, un enunciado no sometido a debate. ¿Qué piensa de esta circunstancia?

—Mientras no se desarrolle este artículo y mientras la ley del consumidor continúe durmiendo el sueño de los justos no será posible crear un movimiento fuerte que sea capaz de defender los intereses del sufrido consumidor español.

Síndrome tóxico

—¿De qué forma intervino la Federación que usted preside con ocasión del envenenamiento por la ingestión de aceite de colza desnaturalizado?

—Independientemente de todo lo hecho por las asociaciones de las distintas provincias, la Federación también estuvo presente en el penoso proceso del síndrome tóxico. Por estar en fechas de organización, no llevamos a cabo la defensa directa de los perjudicados, sino que nos pusimos en contacto con una asociación de afectados por considerar que nadie mejor que ellos, que sufrían y sufren las secuelas de un acto criminal, merecían nuestra atención. A esta asociación trasladamos las denuncias y resultados de los análisis de las diversas marcas de aceite sometidas a examen. También editamos boletines en donde, sobre la marcha, fuimos relacionando las distintas marcas de aceites no aptas para el consumo.

Crisis del mejillón

—Mil novecientos ochenta y uno no terminó sin otro grave escándalo que acaparó la atención del país y puso en trance de desaparición a todo un sector, víctima, creo, de lo sucedido anteriormente con el aceite tóxico. Me estoy refiriendo a la crisis del mejillón. Ahora, cuando se anuncia que toda la producción mejillonera de 1982 está ya vendida, lo que indica la sorprendente recuperación del sector, ¿qué me puede contar de la aportación de su Federación en la solución de la crisis?

—En este caso, como consumidores, nos vimos obligados a indicar y comunicar que no se consumieran mejillones hasta que no existieran plenas garantías, cosa que ocurrió a los pocos días. Pero la gente, muy sensibilizada por el síndrome tóxico, dio la espalda a este nutritivo molusco. Nos encontramos entonces con que aunque había mejillones aptos para su comercialización, nadie los compraba, con el consiguiente perjuicio para muchas familias que viven de esta industria y que pronto se vieron envueltas en una situación caótica. A una llamada del FROM, pidiéndonos alguna fórmula para ayudar a tantas familias comprometidas, y después de comprobar que no existía problema alguno para continuar consumiendo mejillones, realizamos una gran campaña a través de 25 actos en otras tantas provincias españolas. Los medios de comunicación ayudaron positivamente y durante tres semanas organizamos degustaciones gratuitas de este rico molusco. Más de 60 toneladas de mejillones fueron consumidas, y al término de la campaña las ventas se fortalecieron hasta alcanzar un ritmo superior respecto a años anteriores. En este apartado quiero destacar dos puntos: el primero de ellos, el apoyo de la Administración y de otras entidades para la recuperación del sector; el segundo, aunque sea a toro pasado, el indicar que participamos tan activamente en la campaña por entender que al productor hay que atacarle sólo cuando sus productos no estén en condiciones óptimas de calidad y precio. Entendemos que el productor y el consumidor están condenados a entenderse. Siempre se conseguirán mejores resultados si ambos caminan juntos. Está claro que es mejor entenderse que andar a la greña.

Los menos pudientes

—Y llegamos a 1982. Durante este año, ¿en qué han empleado su tiempo?

—En continuar con la política que en su día nos marcamos. Por lo tanto, seguimos creando asociaciones, elaborando estudios, entrando en distintos organismos de la Administración... También hemos publicado nuevos folletos, entre ellos uno sin precedentes que explica lo que el consumidor debe saber sobre el aislamiento. Pretendemos que el comprador de una vivienda se cerciore antes de que ésta está aislada, con lo cual ganará en confort y en ahorro energético. También, adelantándonos a todos, hemos puesto en circulación un folleto para que el usuario conozca sus derechos al contratar un seguro. Nuestra Federación está muy preocupada por los contratos unilaterales y la letra menuda. Finalmente, en unos días vamos a poner en marcha una campaña de orientación al consumidor similar a la del mejillón. En ella vamos a promocionar cinco especies (bacaladilla, jurel, mejillón, pulpo y sardina), a través de degustaciones gratuitas y de un folleto que explica el valor nutritivo de cada especie e incluye distintas recetas para su preparación. Con esta campaña tratamos de que se consuman productos españoles. La Federación se ha propuesto firmemente ayudar a las economías más modestas. Todo consumidor nos preocupa, pero más la calidad de vida y nutrición de los menos pudientes.

«Mientras no se desarrolle el artículo 51 de la Constitución y no se ponga en marcha la ley del Consumidor, éste estará indefenso»

- **José Luis Cánova y del Pino, presidente, añade: «La calidad de vida y nutrición de los menos pudientes, lo que más nos preocupa»**
- **«Recuperar la industria del mejillón, nuestro mayor éxito»**
- **«Productores y consumidores están condenados a entenderse»**

2009 Ministerio de Cultura

Mundo científico

El número 15 de la revista «Mundo Científico», correspondiente al mes en curso, tiene como tema inicial, bajo el título «Einstein y su tiempo», dos artículos sobre la visita de Einstein a España y Francia, firmados, respectivamente, por Antonio Lafuente y Michel Biezunski. Sigue un extenso «informe científico sobre el síndrome tóxico» a cargo de Agustín Vioque. Stéphane Fauve escribe «Sobre los caminos de la turbulencia»; Constantino Chararas, sobre «Los insectos parásitos de los bosques», y Henri Leridon aborda el tema del descenso de la fecundidad en el mundo. Tenemos a continuación artículos de Alain Reinberg, «La cronofarmacia»; de Renaud Vie le Sage, «Las lluvias ácidas: un holocausto ecológico»; de Jean-Pierre Signoret, «El efecto del macho»; de Polen Lloret y Armand Dupuy, «La telecopia»; de Jean Pierre y Jerome Souriau, «La primera superficie de Boy que se puede montar», y, finalmente, de Jean Bretagne, «La fusión termonuclear: diversificar para triunfar». Siguen las secciones de informaciones y noticias, ciencia y política, libros, etc. La revista, versión castellana de «La Recherche», está editada por Editorial Fontalba con el cuidado habitual.

Segunda lectura

«Otras mujeres y Fabia», de Carmen Gómez Ojea

EL inusitado éxito de Carmen Gómez Ojea —ganadora de dos premios literarios, el Tigre Juan y el Nadal, en sólo quince días— y sus consiguientes y domésticas declaraciones, que tan diversa acogida obtuvieron con ser tan simples, ha atraído sobre sus primeros escritos editados un especial interés del público lector. O, en cualquier caso, un interés mucho mayor que el que se suele dispensar a las primeras novelas de un narrador desconocido. De que ello es lógico no cabe duda. Todos los días no se revela como «enfant terrible» del panorama literario un ama de casa de Oviedo que confiesa tener guardados en un cajón cerca de cincuenta cuentos, un poemario y varias novelas, todo ello a la espera de imprenta. Si a este hecho se suma el de que la literatura escrita por mujeres y sobre mujeres ha sido en los últimos años una literatura feminista, concebida y sentida desde una diferente elección de vida, tanto la autora asturiana cuanto sus competitivas obras logran acopiar los suficientes elementos extraños como para atraer la curiosidad de cualquiera.

Pero ¿cómo escribe Carmen Gómez Ojea? En «Otras mujeres y Fabia» —la novela del Tigre Juan, ahora editada por Argos-Vergara— lo hace desde un punto de vista bastante peculiar y difícilmenteaprehensible. Es una relación rara la que en ella se establece entre la autora, que narra en primera persona, y lo que cuenta; por alguna causa, la perspectiva desde la cual mira la primera, la segunda le parece oblicua,

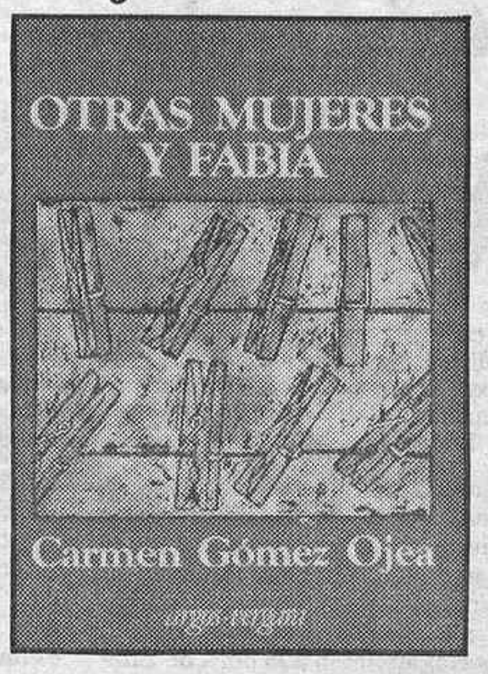

engañosa. La razón está en Fabia, o más bien en que Fabia no esté, no exista de verdad, aunque la escritora intente pasar por el tamiz de ella impresiones, pensamientos, interpretaciones de la realidad que son sólo suyas.

La autora la presenta como una mujer joven y universitaria, cuya madre ha muerto y que vive sola en un barrio obrero con mucho ruido de niños, polución y olores a guiso, todo lo cual retrata cumplidamente. Fabia mantiene desde su habitación un monólogo interior a lo largo del cual van apareciendo las otras mujeres a que hace referencia el título: vecinas, familiares... En la mayoría de los casos lo que puede extraerse de sus reflexiones es simplemente una buena descripción, por supuesto con un acentuado sentido crítico, de la cotidiana histeria, agotamiento o alienación de distintas amas de casa. Y ahí está el quid de la cuestión, en que Carmen Gómez Ojea ha escrito una novela corta sobre un modo de vida que comparte queriendo adoptar, sin conseguirlo, el punto de vista de alguien a quien se supone en teoría fuera de él.

La autora lo salpica todo con recetas de cocina, pruebas de su buen conocimiento de las habilidades domésticas y expresiones francesas, saberes y usos que hay, por tanto, que suponer a la protagonista y narradora, de modo que se resuelve muy difícil para el lector imaginar, hacerse con un retrato claro de ella si está pensando en una joven libre y sola. Aparte de esto, la visión de las cosas recuerda, trae al pensamiento también la imagen de una mujer que se pone a escribir por la tarde, después de haber finalizado con la faena del hogar, más que la de una profesional o una trabajadora.

«Otras mujeres y Fabia» resulta así una novela interesante por sus descripciones agudas, reveladoras del gran conocimiento que de la realidad de que hablan tiene su autora y de la perspicacia con que las observa. Pero, por otra parte, la cosa tampoco es tan difícil. El lector capta esa realidad desde el primer momento, y se encuentra con un montón de páginas hasta llegar al final. Y la verdad es que llega un momento en que el trabajo se vuelve arduo y el interés liviano de forma inevitable.

Ana SALADO

Nuevos títulos

Gran antología de Juan Ramón

■ **Antonio Sánchez Romeralo** es el editor, prologuista y anotador de de una antología, **«Poesías últimas escogidas»**, de **Juan Ramón Jiménez.** El volumen, publicado por **Espasa-Calpe** en la colección **Selecciones Aus-**

tral, reúne poemas escritos entre 1919 y 1958, algunos de ellos inéditos. El prólogo es muy interesante, y la información sobre la obra, completísima. Sánchez Romeralo es catedrático de Literatura Española en la Universidad de California.

■ El crítico, periodista y poeta argentino **Enrique Puccia** ha publicado una colección de poemas, bajo el título de **«Tópicos»**,en la colección Puerta del Sol de **Libros Dante.** El volumen reúne buena parte de la poesía escrita por Puccia entre 1972 y 1980, poesía de notable fuerza, de gran poder sugeridor y profunda intuición literaria.

■ También en Espasa-Calpe, serie Austral, han aparecido, de **Giovannino Guareschi,** el prolífico y divertido autor italiano, **«Un marido en el colegio»,** una de sus novelas, escrita allá por los cuarenta; de **Henry Bergson,** el gran filósofo parisiense, **«La energía espiritual»,** una extensa reunión de ideas, en la que se resumen algunos aspectos importantes de su pensamiento.

■ **Ramón Eiroa,** finalista hace dos años del premio **Nadal** con **«Notas para la aclaración de un suicidio»,** ha publicado en ediciones Destino una nueva novela, **«Musgo verde oscuro»,** relato de ambiente gallego, raíces profundas y misterio. A Eiroa se le da especialmente bien poner los títulos, como se puede apreciar por la fuerza de los dos citados. También es un buen narrador.

■ **«El lugar del crimen»** se llama la novela publicada recientemente por **Alfonso Sastre,** conocido sobre todo por su teatro, en editorial **Argos Vergara.** Después de **«Las noches lúgubres»,** esta nueva incursión del autor en la narrativa sigue la línea sombría, espantada, siniestra, como Sastre gusta de decir, iniciada en aquella. Muy interesante.

■ Editorial **Nuestra Cultura** ha publicado en estos días un libro de **Ramón Tamames** sobre ecología. La obra lleva el título de **«La educación ambiental»** y examina, desde los fundamentos de aquella ciencia y sus principales ideas, la relación entre ecología y ecologismo y la necesidad de una educación ambiental para poder conservar la naturaleza, hasta las características de la enseñanza medioambiental en nuestro país. El libro ha aparecido en la colección Ciencia y Política.

Orientación sobre las ramas del saber

Doce intelectuales españoles participaron la pasada semana en la presentación de un libro de especial interés para aquellos que aún no hayan elegido su futura profesión y en general para todos los que deseen conocer las posibilidades, características, exigencias y entorno de las diveras ramas del saber. La obra, que lleva el título de «Los estudios de un joven de hoy», es una colección de monografías que la Fundación Universidad-Empresa, que preside Adrián Piera, ha venido editando desde hace tiempo. Entre sus más de veinte autores, personalidades de la talla de Manuel Alonso Olea, Antonio Hernández Gil, José María Cajigal, Jesús Iribarren, Juan J. Linz, Darío Maravall, Francisco Murillo, José Luis Sampedro, Alberto Sols, Mariano Yela, Tomás Ramón Fernández y Pedro Laín Entralgo, como coordinador del libro, estuvieron presentes en el acto de presentación, que tuvo lugar en la sede de la Fundación.

La guerra de Kindelán

Dos militares de alta graduación, Manuel Gutiérrez Mellado y Jesús Salas Larrazábal, fueron los encargados de presentar el libro de otro hombre de armas, el general Alfredo Kindelán, del que editorial Planeta ha publicado recientemente «Mis cuadernos de guerra», escritos y comentarios del general sobre diversas batallas y aspectos de la contienda civil, en la que participó como jefe de los servicios del Aire.

La mayor novedad que ofrece esta edición de Planeta, aparte de que incorpora los párrafos de la obra censurados en la primera —realizada por Idea en 1941—, es la de incluir una semblanza político militar del general, que ha escrito su hijo Alfredo y que enmarca perfectamente los cuadernos y la figura del que fuera uno de los personajes más destacados de la última historia de España.

Los cuadernos son diez y, tal como explicó Salas Larrazábal en la presentación, los ocho primeros están dedicados al comentario de diversas batallas (Madrid, Málaga, el Jarama, Brunete, el Ebro, etc.), mientras que los dos últimos se refieren a aspectos más teóricos y de principios de lo militar, como son la estrategia y la táctica y el mando y la obediencia.

Bodegoncillo del puntapié

Concha CASTROVIEJO

El pozo y el viento

Marina Mayoral: «La única libertad». Novela cátedra.

Vuelve aquí Marina Mayoral a su feudo, el de sus anteriores novelas: «Cándida otra vez» y «Al otro lado». Feudo bien poblado de personajes, siempre con un protagonista y narradora femenina, y con un buen censo de figuras femeninas. Estamos, creo que cabe decirlo así, dentro del cerco de una familia en la confluencia de sus distintas ramas, bien determinadas, aquí primer plano la de los Silva, y que no pierden su enlace en el tronco común, pese a la sensación perdida, dispersa, que nos ofrecen a veces. Siempre tendremos la sensación de que esas espléndidas tres viejas, Georgina, Ana Luz y Benilde, serán capaces de recomponerlo todo, de meternos una y otra vez dentro de un orden.

La historia queda abierta, en cierto modo como quedan todas las historias de la vida. Cuando están como aquí de tal manera ramificadas nos parecerá que con unos y otros representantes, por unas y otras vías, pueden continuar dueñas de sus propia razón desarrollándose en el tiempo por cuenta propia y sin dejar de pertenecer a un círculo integrador. Habrá que aclarar que, puesto que se ha hecho alusión a las anteriores novelas, hay que señalar la mayor ambición de esta que se comenta, en extensión en primer lugar, en amplitud del panorama que abarca, en la prolijidad del mundo humano que nos ofrece, en las múltiples historias que encierra. No diré acción porque no hay acción lineal, aunque exista una integración entre ellas. Esto queda muy bien perfilado en la presentación de los capítulos, que es otro de los aciertos de la autora. Enlazando las tres novelas que nos parecen entrar en un mismo círculo narrativo, hay que señalar, no obstante, su total independencia. Tampoco cabe suponer que el ciclo se cierre con ésta, y más bien cabe desear que tenga una continuación, puesto que la perspectiva abierta parece lejos de verse agotada o cerrada. En realidad, esta historia de una familia es la historia de una época, de una transición, de un mundo visto en el inmediato pasado y en el presente con todas las ventanas abiertas al futuro. Un mundo en que nos parece que cabe hasta lo más impensable, si no admitiéramos que nada como posibilidad podría desecharse en la trayectoria de tantas vidas humanas.

La novela corre como un río grande y no habrá que pensar en ponerle límites. En algunas de sus páginas podremos descubrir unas circuntancias, unos hechos más que dramáticos, con apariencia folletinesca, mientras en otras marcha sobre un cauce hondo y lento, con toda su vida y su muerte dentro, sin embargo. Porque la novela es, y cómo podría no serlo si va a enfrentarnos a tantas circunstancias humanas, hondamente melancólica. Lo que no quiere decir triste ni amarga, ni pesimista, ni tampoco que falte la vivificación de un soterrado humor que una y otra vez aparece en sus páginas. Hay una irremediable melancolía en el ánimo de la narradora que no pierde la perspectiva de su propia muerte, que piensa inmediatamente próxima. Y, sin embargo, no podremos evitar que sea ella con su presencia, su plenitud vital y la que emana del mundo interior de las tres viejas señoras, la que transmita esa savia jugosa que parece florecer en todo el relato, en toda la historia llena de hechos vulgares y extraordinarios, que tendrán su distinta versión según los ojos que los ven y la sensibilidad que los interpreta, porque hay un enlace de perspectivas y de interpretaciones. Así a veces nos parece estar en un mundo cerrado como un pozo, e impensadamente que la historia circula con alas libre como el viento. Lo evidente es que una vez más muestra Marina Mayoral su pulso narrativo, su capacidad fabuladora, su poder de integrar el lector. (Detalle curioso, creo en la novela hay por lo menos un personaje real, el doctor Mac Lelland.)

2009 Ministerio de Cultura

EXPOSICIONES Y SUBASTAS

Salvador Dalí

GRAN HOMENAJE

EXPOSICION MUNDIAL-82

200 OBRAS EXPUESTAS

ORIGINALES - TAPICES
LITOGRAFIAS - GRABADOS
CERAMICAS - PORCELANAS
ESMALTES...

Inauguración, mañana, DIA 22

Rembrandt
Orense, 35 - Madrid-20
(semi esquina a General Peron)
Telefs 455 59 88 89

En colaboración con la GALERIA SURREALISTA
Calle Moncada, 19. Barcelona

ENRIQUE SALAMANCA

Acrílicos, dibujos, poliéster, esculturas, ensamblado, sonido

Juana Mordó — Miércoles 23, inauguración VILLANUEVA, 7. Tel. 435 84 42

Durán Subastas de Arte

Días 6 y 7 de julio, a las 7,30 tarde

PINTURAS DE: Escuela de Amberes, siglo XVI; Rafael Durancamps, Rosales, Carducci, Goya, Lucas Jordán, Jesús Basiano, Manuel Barahona, José María Ascunce, Redondela, San José, Gutiérrez Viguera, Santos Viana, Pascual Bueno, Laxeiro, Picasso, Bello Piñeiro, Pascua Cámara, Soto Galán, Irene Laffitte, Carlos Calzada, William Jansz, Eduardo Rovira, María Tellechea, Miró, Ricardo Casaus, Gregorio Moreno, Rodolfo del Castillo, etc.

ARQUEOLOGIA, ARTE AFRICANO, ARTE ORIENTAL Y PIEDRAS DURAS. BASTONES. BRONCES. CRISTAL. INSTRUMENTOS CIENTIFICOS Y MUSICALES. JOYAS. MARFIL. MINIATURAS. OBJETOS DE VITRINA. ORFEBRERIA. PEQUEÑO MOBILIARIO. PORCELANA Y CERAMICA. TALLAS Y ESCULTURAS, etc.

DURAN, Subastas de Arte, Serrano, 12. Tel. 401 34 00

Visite la exposicion Solicite suscripción a nuestro catálogo totalmente ilustrado Admitimos obras de arte para próximas subastas

FUNDADA EN 1845
JOYERIA
AA ANSORENA
SUBASTAS DE ARTE

ALCALA 52 — 222 01 58
MADRID 14 — 231 63 53

LXVI SUBASTA

Lunes 12, y martes 13 julio, 7,30 tarde
(aire acondicionado)

460 INTERESANTES LOTES

Pintura de Pancho Cossío, Valentín Zubiaurre, María Blanchard, Hermenegildo Anglada-Camarasa, Francisco Iturrino, R. Arregui, Alfonso Fraile, Ramón de Zubiaurre, Ignacio Zuloaga, José Barceló, Eduardo Vicente, José Cruz Herrera, Celso Lagar, Eustaquio Segrelles, J. Pérez Torres, Francisco Domingo, Juan Barjola, Juan Gris, J. J. Tharrats, Luis Feito, César Manrique, Ginés Parra, Ricardo Baroja Nessi, Raimundo de Madrazo, Oscar Domínguez, Ismael González de la Serna, Ulpiano Checa, Cecilio Pla, Francisco Mateos, etc.

Interesante colección de 40 joyas, en brillantes, rubíes, esmeraldas y perlas.

Talla de A. de Mena, marfiles, bronces, plata, piedras duras, libros, grabados, arqueología, lámparas, cerámica, porcelana, cristal, etc.

Visiten la exposición y suscríbanse a nuestros catálogos ilustrados en blanco y negro y color. Admitimos pintura, joyas, relojes y obras de arte para nuestras subastas mensuales

Tratamiento del dolor por la ACUPUNTURA

ARTROSIS - CEFALEAS
CIATICA - GASTRITIS - ULCERAS
ASMA - SINUSITIS

asesores médicos

Alberto Alcocer, 7 — Teléfonos 458 10 00
MADRID-16 — y 458 10 50 (V-33)

Oficio de las Artes

Manuel Barbadillo: «Estamos en una ola retrógrada»

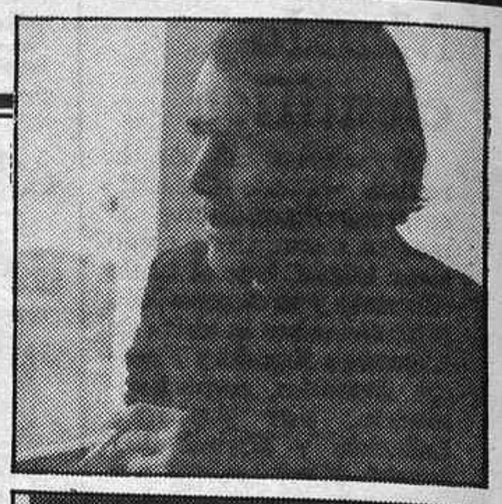

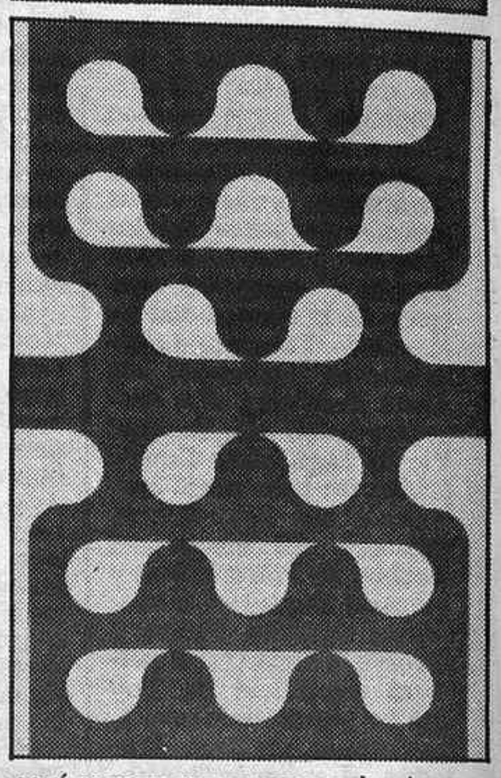

MANUEL Barbadillo ha vivido siempre varias décadas por delante de su tiempo. Y es que tiene una experiencia en el estudio del pasado, que es el mejor de los profetas. Sus confrontaciones de formas son cautivadoras. Sus obras son como textos de una erudición viva. Conforma su arte a los secretos hallados. Para él nada hay más auténtico que las cosas descubiertas en los pequeños actos cotidianos. Yo siempre he defendido la importancia de lo intuitivo y de lo emocional en la obra artística. Pero también he postulado el uso de los nuevos medios y de la racionalidad para complementar la intuición. Con mi texto en la presentación de la exposición que ahora ofrezce en la galería Aele no pretendo una crítica de la cultura, del progreso o de la técnica. Es una crítica del puritanismo, incluso fanatismo, tanto de la comunidad científica como de la artística.

Manuel Barbadillo nació en la localidad sevillana de Cazalla de la Sierra. Desde niño mostró un gran entusiasmo por el dibujo. Luego se iniciaría en la pintura, al mismo tiempo que cursaba sus estudios de Derecho. Dedicó una especial atención a la obra de Zurbarán en el Museo Provincial de Bellas Artes de Sevilla.

Después de realizar una serie de viajes por Europa fija su residencia en Marruecos. Las artes tradicionales de este país tienen una gran influencia en él. Tras varios años en el norte de Africa marcha a Estados Unidos, donde permanece durante tres años. En 1963 presenta su primera exposición en Madrid, que constituye como el resumen de su trabajo en América. A partir de ese momento empieza a mostrar las características de su estilo modular. En 1968, por invitación del Centro de Cálculo de la Universidad de Madrid, propone a este centro una investigación sobre su propia obra, así como sobre algunos de los aspectos más esenciales del arte. Y a finales de ese mismo año colabora en la creación de los seminarios que se llevarían a cabo sobre el lenguaje artístico.

A lo largo de estos últimos años ha llevado a cabo una intensa actividad en el extranjero y ha colaborado con organizaciones de diversos países, como la Computer Arts Society, de Londres, de la que es miembro el Centro de Información y Comunicación de Buenos Aires, The Jerusalem Program of Art and Science, y varios grupos de América.

Cuando escribí el actual católogo de mi exposición —nos dice— iba dirigido al mundo tecnológico, como una especie de alegato contra el divorcio entre técnicos y humanistas. Me refería también al peligro de una civilización esquizofrénica. Pero está dirigido sobre todo al sector humanista, representado por los artistas.

Como hemos visto ya —apunta Ciriloo Popovici—, el elemento básico del mensaje del pintor lo constituye uno o varios módulos que pueden combinarse en figuras prácticamente indefinidas. Y aunque se trate de una repetición del módulo, la redundancia se evita por el hecho de que el espectador ya no percibe el módulo como tal, sino su integración en una estructura que, por así decirlo, lo absorbe. No se trata, pues, de la mera yuxtaposición de «monemas» o «sintagmas» asilados, sino de un universo de discurso con un significado definible y reconocible.

La técnica que puede destruirnos puede también aplicarse correctamente a hacer al hombre mejor: más libre y más humano. Al final de esto es lo que prevalecerá. «Creo que nos encontramos todavía en el largo túnel y quizás, en estos años, en el tramo más oscuro y peligroso. Pero vamos hacia un futuro espléndido. Una edad de oro en cuya construcción la electrónica va a desempeñar un papel fundamental, pues multiplicará por millones las capacidades de todo orden en el hombre. Pero en España parece que no nos enteramos de nada de esto. ¿A dónde nos llevan los tópicos imperantes entre nuestros artistas y sus actitudes decadentistas? ¿Adónde vamos con nuestros pomposos cursos de «pretecnología», en que se enseña a nuetros hijos a recortar patitos de chapón, mientras hay países en que los niños son iniciados en la computadora a los cinco o seis años a través del juego y de la expresión artística? El arte debe estar a la cabeza de la evolución y ha de colaborar en el descubrimiento de formas nuevas, además de hacer el futuro. Y esto es lo que está de moda designar.»

Veo mal nuestro panorama artístico —agrega— desde hace varios años. Estamos en una ola retrógrada, no sólo en España, aunque aquí es más grande. El culto de la nostalgia de lo que irremediablemente se ha ido, sólo conduce a la decadencia y a la muerte. Y aquí es muy grave porque domina por completo la escena. En otros países convive con tendencias progresistas que, entre nosotros, han desaparecido. No es que yo no crea que el pasado no tenga nada que enseñarnos. Al contrario. Pero es la esencia de la experiencia humana lo que hay que recuperar, no el fetichismo de la sociedad victoriana.

Manuel Barbadillo ha desarrollado su obra sin prisas. Los cambios en general, desde que entró en su estilo modular, han sido muy graduales. No eran cambios de problemas, sino una profundización en los mismos, porque seguía creyendo en su vigencia. Ultimamente se ha producido en su obra un cambio más notable, porque ha descompuesto los módulos que usaba en formas más elementales. Cree que ha llegado a una fase nueva del programa, que le viene ocupando desde hace veinte años. Pero en su caso la reflexión es posterior a la obra. No ha vuelto a utilizar la computadora desde hace bastante tiempo, pero se mantiene informado de sus logros como medio artístico.

Nuestra época, al cerrar un mundo y descubrir un universo, resulta más rica en existencias estimulantes que en obras exaltadoras.

J. R. ALFARO

Por las galerias

Europa: Tres acontecimientos

LA temporada artística está tocando a su fin un poco prematuramente, debido al Mundial 82. Muchas galerías han iniciado ya las exposiciones de carácter colectivo propias del lapso estival. Eso no quiere decir que haya aún varias exposiciones dignas de ser visitadas. En el **Museo Sorolla** se inauguró hace pocos días, con ocasión de conmemorarse el cincuentenario de su apertura, una muestra del artista valencino titulada **El jardín de la casa de Sorolla en la pintura de Sorolla**, compuesta de 24 obras que giran en torno al tema del jardín del pintor. En el **Museo de Arte Contemporáneo** está teniendo lugar una exposición de fotografías titulada **Fotografías de la colección Sam Wagstaff.** Dicha muestra ha sido patrocinada por la Banca Morgan, de Nueva York, y se compone de una pequeña parte de una de las colecciones de fotografías mejores del mundo, perteneciente a Sam Wagstaff. También en el Museo de Arte Contemporáneo podemos contemplar la muestra titulada **II Salón de los 16.**

MIENTRAS en Madrid ya se ha iniciado el letargo estival, en Europa están coincidiendo en estos momentos tres acontecimientos artísticos realmente importantes que marcan la pauta y son el reflejo de los diversos lenguajes y medios expresivos que imperan en el panorama artístico mundial. Estos tres eventos son: **La Documenta de Kaseel,** la **Bienal de Venecia** y la **Feria Internacional de Arte de Basilea.** La **Asociación Profesional de Galerías de Arte** ha organizado un viaje de cinco días para visitar La Documenta y la Feria de Basilea.

BELLA, poética, ingrávida es la exposición de **Juan Chillida** en **Galería Sen,** compuesta de pinturas y dibujos. Este artista donostiarra se manifiesta de nuevo a través de una figuración levemente sugerida, donde impera el gran contenido poético, el exquisito cromatismo expresado por una pincelada sutil, revoloteante, que se posa de forma nerviosa y suave sobre el lienzo y va configurando esos jardines encantados o sonados o esas masas etéreas que se elevan hacia lo alto como volcanes idealizados. En los dibujos se expresa de forma muy similar, utilizando en muchas ocasiones el collage y apareciendo deliciosas figurillas de papel.

GOMEZ **Pintado** es, ante todo, pintor; pintor con gran oficio que realiza un trabajo artesanal, retornando a la obra bien hecha dentro de los cánones clásicos, pero insuflándole un hálito de contemporaneidad y renovación a través de unas veladuras, de unas manchas casi abstractas en algunos de los lienzos. Respecto a esas enigmáticas damas que aparecen en muchas de sus composiciones, **Santiago Amón** nos revela el porqué de su presencia: «Se presentan, se aparecen con la intención única de comprobar si las cosas están donde y como estaban y como y donde deben seguir.» Gómez Pintado expone en **Galería Ramón Durán.**

María Teresa CASANELLES

Angeles Gálvez, premio Galerías Preciados

El Premio Galerías Preciados de Pintura, sólo para mujeres, dotado con 500.000 pesetas, fue concedido a la obra «Paisaje urbano», de la que es autora **Angeles Gálvez Romero,** de Granada. El segundo premio, con una dotacipón de 250.000 pesetas, se le concedió a la obra «Manzanas y coñacs», de **Amparo Berenguer Wieder,** de Valencia.

Al premio, una iniciativa cultural que merece todos los elogios para los directivos de Galerías Preciados, se han presentado 2.845 obras procedentes de toda España. El jurado estuvo presidido por Ana Beristáin, subdirectora general de Artes Plásticas.

2009 Ministerio de Cultura

Comicoteca

Ana SALADO

«Cul de Sac», un semanal con mucha gracia

HAY revistas que nacen con gracia, lo cual resulta especialmente beneficioso si se trata de una publicación dedicada al humor, claro. Tal es el caso de «Cul de Sac», un semanal estilo «Papus» o «Jueves» en el que se han agrupado buena parte del equipo que hacía «Butifarra» y que anda dando tumbos por los quioscos desde finales de abril.

En principio, el proyecto iba a ser más ambicioso, eso sí. Se había pensado editar dos versiones de la revista, una en Madrid y en castellano y otra en Barcelona y catalán. Al final, por imponderables económicos —según reza el tópico—, lo primero fue imposible y la revista se quedó en lo segundo, para desgracia de quienes no dominamos la lengua de por ahí arriba a la derecha. Pero aun haciendo esfuerzos para entender más o menos cada página, «Cul de Sac» merece la pena de ser leída.

El equipo de la revista casi en pleno

Forman parte del equipo de historietistas Carlos Azagra, Montse Clavé, Max, Alfonso López, El Cubri, Juanjo Sarto, Pérez Navarro, Tha, Rubén Pellejero, etc. Antonio Martín lleva una sección de comentario sobre comics. El estilo de la revista es una mezcla de guasa, parodia, autorretrato, retrato de otros «enrollaos» tipo rockers, etc. Algo que se deja notar es la edad, ya no demasiado juvenil y, por tanto, más desencantada, de estos autores, lo cual les permite, entre otras cosas, reírse de sí mismos, aparte de hacerlo descaradamente de los demás.

«Cul de Sac» aparece con formato de periódico en blanco y negro y al precio de 60 pesetes, como dicen ellos. En sus páginas centrales suele insertar un reportaje de mentirijillas con el que la redacción debe disfrutar de lo lindo. Y es que la realidad, digan lo que digan, no supera nunca a la ficción.

Modas

De baño y fiesta

LOS diseños de bañadores indican las corrientes de concisión a que se está llegando, tanto en los modelos enteros como en los dos plazas, que se reducen en términos imprevisibles. Estos modelos de la serie «Happy days 1982», de Triumph, dan cuenta de las tendencias en ese sentido, y, como se notará, hasta los tirantes son expresión de ese sumo esquematismo que preside las ropas playeras de este verano. Rayas y estampados varios, que no invalidan los modelos de gran sencillez, y sólo un color —tanto en superficies textiles brillantes como mates— serán los temas predominantes, en los que el tinte aparecerá con fuerza y dando mucho espacio a los tonos rojos, lilas, verdes y azules.

Los cortes de escote en pico y los rectos son los más frecuentes en esta colección, que cuenta con muchas variantes de prendas de tipo deportivo para la gente joven, como blusones, faldas combinadas con el bañador, «chandals», pantalones cortos, camisetas, realizados en terciopelo de algodón, de un agradable tacto.

Pero no sólo se pasa el tiempo en la arena cuando se está de vacaciones. Hay horas para otros entretenimientos aparte de nadar y navegar. Es con esta seguridad con la que se han añadido a las piezas típicas para estar en el agua otras que sirven para vestir incluso en fiestas nocturnas. Aprovechan los materiales y los motivos y dibujos de los tejidos, de los bañadores, su ligereza, su flexibilidad y los juegos del alegre colorido estival y el desenfado e informalidad de una ropa cómoda y poco estructurada.

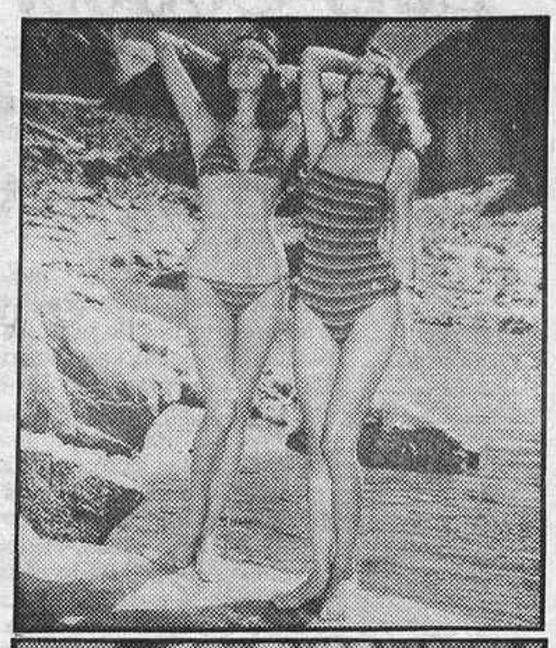

SANTA EULALIA

«La balada del mar salado»

Las aventuras de Corto Maltés ((c) Hugo Pratt) se publican en España por Editorial Nueva Frontera, S. A., calle Romero Robledo, 28, Madrid, en la revista «Totem». Aparecen igualmente recogidas en tomos

61

Hugo PRATT

Resumen de lo publicado

Caín y Tarao han divisado desde la isla el barco japonés que se aproxima a ella para echar un vistazo y comprobar si es una base pirata. El muchacho occidental intenta llegar a la playa para ponerse en contacto con los japoneses y así librarse del secuestro, pero es detenido por oden de Rasputin.

Las mil y una... de RUPHERT

Contadas por Marichu de la Mora

Los consejos y las críticas

—HABRA que hablar de los mundiales.

—Referente al pelo, porque lo demás... ¡vaya empacho!

El primer gol, **Van Den Bergh,** buena mata de pelo. Al pobre **Maradona** se le fue la fuerza, como a **Sansón,** al aconsejarle que se cortara el pelo. Consejo que no repetirá con **Breitner.** En fin, que el sistema piloso tiene su aquél.

—Para tener buen pelo nada como empezar desde niño a usar **Baby Dop** de **L'Oreal,** que de esto sabe lo suyo **Cristina Morales,** excelente relaciones públicas de la casa y que siempre nos da tan buenos consejos.

—¿Sabes que abandono **Unisex,** de la **Castellana,** al mejor postor?

—**Ruphert,** ¿qué es: una peluquería de mucha suerte, o fueron tus «Santos» los que te la trajeron?

—A los «Santos», rogando y con el mazo dando.

—Estoy deseando ver tu nuevo salón de la calle de **Serrano.**

—**Salones Show** sin trampa ni cartón que cualquier transeúnte de **Serrano** podrá ver.

—Con permiso de **Tierno,** que puedes parar la circulación, que menudo regalo para un alcalde, un método de peluquería nunca visto para su ciudad.

—Como que me encantaría fuera «el padrino» en la nueva peluquería.

—Y hablando de decoración, no se puede faltar a la **Feria Iberoamericana de artesanía,** organizada por **IFEMA,** en la Casa de Campo, con la alegre novedad de que allí mismo se pueden comprar los objetos.

—Durillo ha estado el **Umbral** con la **Gala.**

—Y eso que no sabía que se peinaba sola.

—¿Que dónde está el profe...?

—Profesionalismo también en las gafas, como las de **FIBART** (Feria Iberoamericana de Artesanía), que tiene de todo en modelos y precios.

—A los que debía acudir **Miguel Ríos,** a no ser que ponga la «arruga» de moda, como se vio en **Barcelona.**

—Que cuando salió a la palestra la bonita voz de **Luis del Olmo** mantenía la armonía de sus cuerdas vocales, pero no era maravillosa su manera de vestirse.

—Hablando de voces, la súper, súper de la **Caballé,** que nos llena a todos de orgullo, pero que ella nos falla en los peinados.

—Es que quisiéramos a todas nuestras estrellas perfectas de pies a cabeza.

—Como **Ana,** de **Mecano,** baja de color en rostro y pelo, una pena, porque el conjunto es estupendo.

—Ella que viene de **Torroja** abolengo, podría destacar más.

—A cada cual lo suyo. Ahí tenemos al de **Garrigues** (liberal), que, como quien no quiere la cosa, pelo siempre perfecto, ropa bien estudiada, todo en buen camino hacia el éxito.

—Y en camino del ídem, **Fraga** debe cuidar la calva y el kilo, que luego todo se computa.

—Hablando de éxitos, la casa de **Cristina de Montenegro,** perfecta y simpática en decoración, que admiramos en **Nuevo Estilo.**

—¿Crees que la dieta influye en el buen pelo?

—Las proteínas quen no falten, y para ello hay que ir a **La Rueda,** en Aravaca, con excelentes parrilladas argentinas, y preguntar por **Luis Santander.** Allí las proteínas están aseguradas a buen precio. ¡No todos nos podemos gastar 3.000 «pelas», según nos aconsejan algunas firmas en secciones gastronómicas.

—...y en bodas, pensarlo hasta el otoño, como **Torrebruno** y **Conchita Bautista.** Ella está hecha un bombón con su pelito corto, tan mona y joven como siempre.

—Y hablando de consejos, ¿qué nos dice **Carmen,** tu hermana, de los bronceadores?

—No es oro todo lo que reluce, asegúrense marca y pruebas, que las alergias están a la orden del día.

—Bien está la propaganda, pero cuando no engaña, y las relaciones públicas cuando se hacen con perfección.

—Sobre todo, cara a la información, como la joven **Macarena Pombo,** que recluta **Antonio** el bailarín.

—Que si del palo sale la astilla tenemos a **María Luisa Cano,** madre de la criatura.

—Siempre en constantes de perfección, **María Dolores Pradera,** a quien pronto veremos en escena, donde esperemos no faltará la fragante limpieza de su pelo.

—Estupenda artista, que hasta ha superado el cursi epiteto de «Dama de la canción».

2009 Ministerio de Cultura

Música

Santiago ALCANDA

Luis Cobos: «La zarzuela con ritmo es más contemporánea»

LUIS Cobos es un músico inquieto, sin fronteras, que tras sus estudios de polifonía y dirección coral se vino a Madrid a enrolarse en los círculos de jazz y rock. En los últimos tiempos este joven manchego se ha dedicado al saxo, y, principalmente, a los arreglos y producciones en los estudios de grabación. Ha hecho los arreglos para Mecano, Tino Casal, Antonio Flores, María Veranés, coproducido el último disco de la Orquesta Mondragón y hasta arregló y coprodujo ese disco póstumo de Nino Bravo y colaboró con los teclados en el elepé de Obús.

«Zarzuela» es, ahora, la enorme producción, la creación admirable, incluso por su envergadura, de Luis Cobos: 35 fragmentos de 28 zarzuelas distintas. «He querido hacer llegar la zarzuela, dignificándola, a unos circuitos a los que normalmente no llega», afirmaba Cobos de su objetivo. ¿Por qué ha grabado The Royal Philharmonic Orchestra y no una orquesta nacional para un estilo tan puramente español como éste?

—Cuando se me ocurrió la idea impuse a la compañía como condición que se tratase de la Orquesta Nacional. Y además que fuese en directo en el teatro Real. Acudí a los responsables de la misma y me dijeron que no tenían tiempo hasta después de seis meses. Naturalmente tuvimos que desechar esta vía porque teníamos catorce mil hojas de papel de música esperando calentitas. Creo que mi idea fue acogida de una forma escéptica, ya que, quizá, se podrían haber buscado algunas fechas. En fin, que acudir a la Philharmonic no fue por buscar un nombre prestigioso, sino por falta de fechas respecto a nuestras orquestas.

Cobos me contó cómo los músicos británicos entraban agolpados al control después de grabar cada toma, cosa, al parecer, poco corriente. También que se encontró con algunos miembros de la Orquesta Nacional en un festival de Tenerife y le elogiaron el disco, su confección y sonido, momento que aprovechó para lanzarles la idea de realizar una gira por España y otros países.

—¿Qué quieres ofrecer en esos espectáculos?

—Será un macroespectáculo, para sep-

tiembre, que tendrá tres partes: una con base rítmica como en el disco con los fragmentos de prestigiosas zarzuelas; y las otras dos, sin ritmo, una dedicada a una serie de temas cantados por solistas líricos muy preciados y la otra a una selección del repertorio de nuestro ballet clásico con dos bailarines que actuarán juntos y por separado. La orquesta estará montada sobre carros eléctricos para que sea móvil en el escenario. Habrá una pantalla con macroproyecciones, rayo láser, montaje de luz, es decir, con toda la tecnología que se utiliza en los conciertos de pop y rock.

Hay quien se ha quejado de la base rítmica incluida en el disco, pero lo cierto es que el arreglista tiene razón: «La opinión de Manuel Paso —zarzuelista— y otros colegas sobre el disco lo dice todo: "No es una zarzuela, es un concierto sinfónico grabado." Y es que la zarzuela está hecha para una escenificación teatral y grabada por sí no vale mucho. Me di cuenta de que hay innumerables fragmentos de zarzuela que poco tienen que envidiar a piezas de Strauss o Tchaikovski. Yo necesitaba dar a la grabación algo más que la unión de piezas. Introduje la dimensión sinfónica y el ingrediente del ritmo, que es lo más contemporáneo y directo a los públicos.»

Lo mejor en el mercado

ROBERT PALMER actuó en Madrid hace un año por estas fechas. Y entonces nos

comunicó que su próximo «elepé» iba a ser en directo. Este «Maybe it's live» contiene seis temas en vivo de los diez del disco. Esos seis cortes son versiones de sus seis «elepés» anteriores, de los que destaco «Every kind a people», «Bad case of loving you (doctor, doctor)», un tema de Moon Martin que incluyó en «Secrets» y «What do you care», que pertenecía al anterior, «Clues». El nuevo éxito de Plamer, «Some guys have all the luck», abre la segunda cara.

LA MOVIDA HEAVY es una recopilación que realiza la compañía Epic española aprovechando el auge actual del «rock» superpesado. Son 17 los «invitados» a este compendio, entre solistas y grupos; y entre ellos se encuentran cuatro o cinco que no tienen nada que ver son este estilo machacón y ruidoso, aunque los temas seleccionados de ellos sean fuertes. Es el caso de The Romantics, Loverboy, Russ Ballard, el tema de Blue Oyster Cult y también el de Johnny Winter. Lo demás es «caña sin parar».

PALMERA es un cuarteto canario que hay que considerar. Este disco es el

segundo del grupo que hace años se llamaba Eructo del Bisonte. Tomás Pacheco, Oscar Santana y Daniel Pacheco son los compositores de temas variopintos y superiores a los del anterior disco. Han cambiado de baterista; Alejandro Viera es el nuevo miembro. El sencillo elegido es «¡Qué pena!», que ya suena con frecuencia por las emisoras. Pero la canción clave, por su excelente base instrumental y la sencillez de la melodía, es «Gritando junto a ti».

EN EL MEDITERRANEO-MAR MENOR
APARTAMENTO AMUEBLADO 1.100.000 PTS. TOTAL
PRIMERA LINEA DE MAR - URBANIZACION PRIVADA
GRANDES FACILIDADES
VENGA GRATIS A VISITARLO CON NOSOTROS VIPLAYA - Paseo de las Acacias, 3 (Gta. Embajadores)
TELEFONO 467 51 96

DISTRIBUCIONES VIÑA-CASANCA
necesita
DELEGADOS DE ZONA PARA MADRID
RAMO BEBIDAS Y ALIMENTACION
Interesados llamar a los teléfonos 461 01 55 y 446 46 72. Sr. Sanz. De 8 a 3

Andrés RUIZ TARAZONA

Joachim Raff: El centenario de un olvidado

EL próximo jueves se cumple el primer centenario de la muerte de un notable compositor alemán, célebre en su tiempo y olvidado en el nuestro. Su nombre, Joachim Raff, apenas evocará en los aficionados un afigura borrosa junto al gran maestro de capilla del duque Carlos Alejandro de Weimar, Franz Liszt. Y, sin embargo, este prolífico compositor recibía, allá en 1875, un importante reconocimiento, impreso en una revista de música de la época: «Entre los compositores alemanes vivientes hay tres que, de común acuerdo, son colocados al frente de la fila y tienen, como Saul, el hijo de Kis, cabeza y hombros más altos que sus compañeros. Muchos de mis lectores adivinarán que me estoy refiriendo a esos tres maestros de la música: Wagner, Brahms y Raff.» Y continúa afirmando E. Prout, autor de las líneas precedentes, que Wagner era el primero en la ópera, Brahms en la música vocal y de cámara y Raff brillaba por encima de todos como autor de sinfonías.

Estas declaraciones nos pueden hoy sorprender, pero respondían a una corriente de opinión generalizada en Alemania ante un músico que, sin desbordar los límites orquestales impuestos por Beethoven, había demostrado en numerosas ocasiones un eclecticismo estético, siempre aceptado por el público, y un oficio extraordinario. En Raff había además una perfecta asimilación del espíritu legendario y soñador del romanticismo germano.

Nacido en Lachen, junto al lago de Zurich, en 1822, en el seno de una modesta familia alemana, Raff dio señales precoces de su talento musical, pese a su escasa formación en este campo.

A partir del momento en que Mendelssohn recomendó sus obras a la casa editora Breitkopf y Haertel, de Leipzig (Raff contaba entonces veintiún años de edad) comenzó para él una carrera de compositor, crítico y profesor, que duró hasta su muerte, ocurrida en Franckfurt del Main, de cuyo Conservatorio era director, el 24 de junio de 1882.

Un largo período de su vida, entre 1848 y 1856, Raff estuvo en la corte de Weimar como copista, secretario y orquestador de Liszt, lo que no deja de tener importancia.

La producción musical de Raff, extensísima, abarca todos los géneros, siendo enorme para piano, aunque hoy sólo se recuerde su precioso estudio **«La fileuse»**. En el piano no faltan las piezas de carácter español, como **«La gitana»**, op. 110; **«Rapsodia española»**, op. 120, y la colección de danzas desaparecidas **«Jaleo y Jerez»**, op. 122.

Entre sus óperas destaca **«El rey Alfredo»** (1851) y la ópera cómica **«La dama duende»** (Weimar, 1870), adaptación de Reber del texto de Calderón.

Es autor también de dos conciertos para violín y orquesta y uno de piano, grabado hace algunos años por el pianista Michael Ponti con la Orquesta Sinfónica de Hamburgo, dirigida por Richard Kapp (Candide-Vox 31058).

Ha dejado también abundante música de cámara, coral, canciones... Sin embargo, lo más válido de la producción de Raff son, como bien aseguraban en su tiempo Prout, Shedlock, Barry y otros, las once sinfonías. Relacionadas al principio con el estilo de Mendelssohn y Schumann o con el Beethoven programático de la **«Pastoral»** en las cuatro últimas, alcanza en las centrales (especialmente la **«Quinta en mi mayor»**, llamada **«Lenore»** por estar inspirada en la balada de Burger de ese título) una grandeza y complejidad de desarrollo que anticipa el arte de Mahler.

Alacena

Mis comidas de la semana

Zalacain, el mejor

EN esta ocasión quiero referirme a dos experiencias que han tenido lugar en sitios tan distantes como Madrid y Munich. Y en dos restaurantes que para Michelín están al máximo nivel de Alemania y de España. Concretamente, el restaurante alemán Tantris, que tiene tres estrellas, el máximo en Michelín, y Zalacain, en Madrid, que tiene dos estrellas, que es también el máximo que Michelín otorga a los restaurantes españoles. Después de mis dos almuerzos, la conclusión es evidente: **Zalacain debería tener tres estrellas, y Tantris, dos.** El restaurante español es muy superior no sólo en cocina, sino también en servicio, al alemán. Unicamente en lo que se refiere a instalación, decoración y espectacularidad, Tantris está al máximo nivel.

No quiero dejar de advertir a los lectores que en Munich hay otro restaurante, también con tres estrella, L'Aubergine, que sí se las merece y que es tan bueno como Zalacain.

Zalacain, en Madrid

Como ya he dicho en otras muchas ocasiones, Zalacain es en estos momentos, para mí, el mejor restaurante de España, el más completo en todos los aspectos y, sobre todo, el más dinámico, el que tiene más imaginación, el que más arriesga, el más renovador y, por tanto, nuestro gran restaurante de vanguardia a nivel europeo.

El otro día tomamos tres platos nuevos en la carta. Primero, una deliciosa y finísima **ensalada de gambas con maíz dulce sobre un fondo de endibias,** que es un auténtico prodigio, con una salsa de jugo de trufa y vinagre de jerez. Después, un plato muy original, unos **escalopes de rodaballo con puré de calabacín y una juliana de zanahoria y trufa,** un auténtico prodigio. Para terminar, un excelente **pato con frambuesa,** cuyo punto de acidez resulta incluso más agradable que las preparaciones con naranja o limón. La calidad del pato, extraordinaria. De postre, **sorbete de frambuesa con tres frutos rojos,** fresa, frambuesa y picota; sólo faltaba la grosella.

Tantris, en Munich

La capital de Baviera se ha convertido en la «meca» gastronómica de Alemania. Dos restaurantes con tres estrellas en Michelín y algunos más con dos y con una. En el origen de este «resurgimiento» de los restaurantes de Munich, un establecimiento excepcional: L'Aubergine. Tantris es probablemente el segundo mejor restaurante de Munich. Ambiente casi más de discoteca de lujo que de restaurante.

Empezamos con una **quiche Loraine** de aperitivo, lo que es muy usual en los restaurantes franceses. Después, una **ensalada tibia de espárragos con un escalope de foiegras,** siguiendo también la tradición de la nueva cocina francesa, que estaba aceptablemente bien hecha, aunque el hígado llegó demasiado frío y cortado quizá excesivamente grueso. Luego, **cigalas al basílico,** con una juliana de legumbres admirable. **Rodaballo con tomate fresco y estragón,** demasiado hecho, y **pichón asado con perejil y juliana de frutas** muy bueno. **Sorbete de fresa.** Vinos, un maravilloso Kreuznacher Hinkelstein-Forst del 67, un Trockenbeerenauslese, equivalente al famoso Chateau d'Yquen, perfecto acompañamiento para el hígado de oca. Un buen vino blanco seco de la zona de Baviera de 1979 y un Leoville Lascazes de 1971, un gran burdeos, con el pichón.

Los precios, por las nubes, sobre todo teniendo en cuenta la cotización del marco. Cerca de las 10.000 pesetas por persona, lo que convierte a Tantris en un restaurante donde conviene ir invitado.

En resumen, y como decía al principio, exceptuando que Tantris es más «francés» que Zalacain, no hay razón ninguna para que Michelín califique por encima al restaurante alemán. En este caso, Zalacain gana por tres a dos.

ACEDERA

2009 Ministerio de Cultura

Teatro

M.ª Teresa
SAN ANDRES

Adictos a Boccaccio

En estos días, y será por cosa del Mundial, el personal famosillo de la discoteca **Boccaccio,** donde se dan cita actores, periodistas y políticos, bajó en número. El presidente de la Diputación madrileña, **José María Rodríguez Colorado,** acudió también a una de estas noches de copa y charla. Pero tampoco faltaron los asiduos como **María Asquerino, Pedro Civera** y demás. También estuvieron presentes, pero en mesa aparte, **Eduardo Merigó,** vicepresidente de los clubs liberales, y los diputados catalanes de Convergencia i Unió, **José Trías** y **Angel Parera.**

Gala y Picazo

Según se rumorea, en un tris estuvo que **Angel Picazo** fuera el protagonista de una comedia de **Antonio Gala.** Pero, al parecer, la cosa no cuajó. ¡Vaya por Dios!

Cierra Cadarso

La noticia parece triste: La sala madrileña **Cadarso** cierra probablemente sus puertas al público en la próxima temporada. Sin embargo, en esta ocasión el cierre es para bien, puesto que el grupo **Caballo de Bastos** lo que pretende es conseguir otro local con mayores y mejores posibilidades escénicas y de capacidad.

Con la obra que hace veinte años le dio a conocer

Rodero será un Calígula muy especial

IBA para administrativo o cualquier otra cosa. Pero un buen día conoció a Elvira Quintillá y empezó a trabajar con ella en los escenarios. Hoy es uno de los cinco actores más importantes del panorama teatral español. José María Rodero vuelve en estos días con la obra que le brindó la oportunidad de demostrar su genio. De nuevo él será un Calígula amoroso, rebelde, tiránico, cándido, cruel y asesino. Por su parte, Charo Soriano hará de Drusila, su hermana-amante.

«Calígula», original de Albert Camus, se estrenará el próximo sábado en León, para, más tarde, iniciar una gira por diversas ciudades españoles y, a finales de julio, acudir a la muestra de teatro de Mérida.

«Este es un personaje complejo y variopinto que va de la tragedia a la comicidad», explica Rodero, que ve en él un reto importante para cualquier actor. Pero el papel de protagonista requiere un gran esfuerzo, puesto que no deja de estar en escena durante las casi dos horas y pico que dura la función.

Este Calígula existencialista, apenas nada histórico y que le sirvió de pretexto a Camus para verter sus propias ideas, se convierte «en un personaje sin edad, válido para todas las épocas, que expone sus conceptos existencialistas de una manera brutal que cala en la mente del espectador».

La historia comienza cuando, a mediados de los años sesenta, el director teatral Tamayo ofrece a un prometedor pero desconocido actor el papel de protagonista en «Calígula», que se estrenaría en el teatro de Bellas Artes de nuestra capital. Siete años más tarde lo volvería a interpretar en televisión. De nuevo Rodero da vida a este césar: «El reencuentro —comenta— supone una tremenda emoción, puesto que prácticamente fue el inicio de mi carrera de una manera más brillante. Hasta entonces era un actor del montón que pudo destacar un poco gracias a él.»

Un vestuario de lujo

En el reparto figuran Charo Soriano, José Vivó, Teófilo Calle, Miguel Palenzuela y Alfredo Alba, entre otros; dirigidos por el

Rodero se nos ofrece amoroso, rebelde, tiránico y cruel en este nuevo montaje

que fue ayudante de Tamayo, Luis Balaguer.

En esta ocasión, como en tantas otras, Rodero se muestra partidario de una labor bien hecha y puntillosamente cuidada. «Soy enemigo acérrimo —afirma— de modificar el texto del autor. Pienso que hay que respetarlo hasta el máximo. Se puede poner una preposición o un adverbio, pero eso es todo.»

En estos días, y entre ensayos, el actor se prueba las cuatro túnicas, con sus correspondientes mantos, que lucirá en escena y que cuestan la friolera de 300.000 pesetas. «El público —añade— nota siempre cuándo un trabajo es bueno a todos los niveles y lo agradece. Parece que no, pero el vestuario cumple una importante misión dentro del espectáculo y por ello trato de ofrecerles lo mejor.»

La retirada

Treinta años en la profesión de quien se autocalifica «un buen trabajador» y, sin embargo, no se prodiga mucho en los escenarios. Hay quienes afirman que su precio es muy alto, y más en estos momentos de crisis. «No puedo defraudar —especifica— a ese pequeño núcleo que está pendiente de mí. En muchas ocasiones no me siento capaz de aceptar una obra porque no me gusta o me da miedo, o un montón de circunstancias. Pero no soy nada ambicioso. Cuando tengo dinero para vivir me dedico a pensar en proyectos de calidad, y cuando se me acaba, pues no tengo más remedio que trabajar.»

En él se aprecia un matiz escéptico y levemente triste, que nos anuncia su inminente retirada en dos o tres años. «Empieza a pesarme la edad, la decepción, el cansancio y una serie de factores que no me abruman sólo a mí, sino a cualquiera. En la profesión se advierte un poco más porque no me siento con la vitalidad suficiente para continuar realizando el esfuerzo que hice toda mi vida.»

Con su inconfundible voz y ese aire entre serio y majestuoso, Rodero nos confiesa, aunque sin muchas explicaciones por aquello de que todavía no hay nada definitivo, el posible estreno, abriendo la temporada del María Guerrero, de la obra de un joven autor novel de veintitrés años.

Durante nuestra conversación no podía faltar referirse a Elvira Quintallá. «Su meta es estar a mi lado. Se empeña en morirse junto a mí y no hay manera de quitárselo de la cabeza. Esa es toda su idea, aunque acude cuando la llaman para algún papel, pero sin grandes ambiciones. Se ampara en mí y dice: "Que trabaje José María." Pero lo que verdaderamente la importa es ver crecer a sus hijos y, ahora, a su nieta, que no es poco.»

Desde mi butaca

Compás de espera entre goles

EL Campeonato Mundial de Fútbol no está dejando hueco para nada. Ni siquiera para bien comer. El otro día se me quejaba el dueño de un restaurante: «Fíjese usted, las diez de la noche y las mesas vacías.» En los cines pueden escucharse parecidas palabras. Y en los teatros, no digamos. Los Mundiales han arrasado con todos los espectáculos. La hinchada nacional, y la extranjera que se supone que ha llegado atraída por el himno ese que canta **Plácido Domingo,** tienen bastante con lo que sucede en los campos de fútbol, con lo que les sirve la televisión casi a todas horas y con las páginas especiales de los periódicos. Fútbol a todo trapo y con viento en popa. Y, como la cosa no va a terminar hasta el mes que viene, puede que hasta llegue a descender el índice de productividad nacional. ¿Quién puede atender al trabajo si se acude a él con la cabeza llena de balones? Así no hay quien calcule, quien le dé a la fresadora, quien riegue una tomatera ni quien haga ganchillo. Hasta en Argentina han perdido una guerra por quedarse a ver la retransmisión del partido Brasil-Unión Soviética.

En esta ofensiva balompédica, la gran **Cenicienta** parece ser el teatro. Ya nos referíamos al asunto en nuestra crónica de la semana pasada, con la voz de alarma que ha dado el sindicato del espectáculo de CC. OO. Cuando cabía imaginar que los visitantes que han acudido a los Mundiales estuvieran alternando la frecuentación de los estadios con la diversión en teatros y cines, resulta que no es así y que las salas teatrales están registrando una crisis que se sobrepone a la crisis que ya arrastraban. La cartelera se ha quedado, por lo menos a lo que a comedia o drama se refiere, congelada. Sólo el teatro Español se ha atrevido a organizar una programación especial, a base de dos compañías extranjeras —el **Atelier Theatral de Louvain-la-Neuve** y **La Maschera de Roma**—, junto a dos conciertos —el del **Atrium Musicae de Madrid** y la **Coral Salvé de Laredo**— y dos intervenciones del grupo **Danza Nacional de Cuba.** En el Centro Cultural de la

Veinte millones de pesetas se han invertido en obras de reforma del teatro Martín

Villa se ha dispuesto también una breve temporada de zarzuela, a base de la Compañía Lírica Española, y con la representación de **«La del manejo de rosas», «La tabernera del puerto», «La rosa del azafrán», «La Dolorosa», «Molinos de viento»** y **«Los gavilanes».** Menos mal. Ambas programaciones, la del Español y la del Centro Cultul de la Villa, ya están en marcha. Pero en el resto de la cartelera sólo se acusa la reposición de **«Rematadamente locos»,** una comedia de **Víctor Valldey,** y el estreno de otra nueva pieza del italiano **Darío Fo, «Tenía dos pistolas con los ojos blancos y negros»,** de la que daremos cuenta la semana próxima. La comedia puede verse en el Reina Victoria; la obra de Fo, en el Marquina. Se hubiera podido pensar que un acontecimiento del calibre del Mundial habría de haber producido tres o cuatro acontecimientos teatrales de primera magnitud, a favor de las multitudes movilizadas por la congestión futbolística, pero esto era indudablemente un error y así lo comprendieron los empresarios cuando decidieron quedarse al pairo, dejar que la oleada pasara con la goleada y esperar que se iniciara la extinción de la temporada con la llegada del verano. Todos los proyectos han quedado para septiembre.

Una novedad esperanzadora hay que registrar en este «impasse». La noticia hay que subrayarla con un firme trazo. **Francisco Carvajal,** el empresario del teatro Martín, se ha gastado veinte millones de pesetas, veinte, en restaurar su local de arriba abajo. Después de tres meses de obras, el teatro ha reabierto sus puertas con un ballet infantil, el **Albarizuela,** del estudio de danza de Jerez, que está obteniendo gran éxito. Se trata de unos pequeños bailarines que ofrecen un abundante repertorio de danzas andaluzas. Gracia, sentimiento, vocación y dramatismo en sus evoluciones. Se anuncia que a estos chicos les seguirá **María Rosa** con sus bailarines. Pero el que las actividades del nuevo Martín comiencen con ballets no quiere decir que ésa vaya a ser la línea a seguir. Su objetivo es centrarse en el teatro, y, si es posible, en el teatro de vanguardia. Otro de los proyectos que tiene **Carvajal** es el de crear en su local un centro de actividades culturales paralelas a las representaciones propiamente dichas. La temporada oficial se iniciará en el mes de septiembre con **«Tierra baja»,** de **Angel Guimerá,** el gran clásico que nació en Canarias (1847-1924), obra que se está representando en Barcelona en catalán y cuya traducción, para Madrid y el resto de España, está terminando el escritor **Terence Moix.** Se pretende que también venga a estrenar **Lindsay Kemp** su **«Duende»,** inspirado en la figura de **García Lorca,** y el **Piccolo,** de Milán. **Carvajal** espera que los veinte millones de pesetas gastados en la restauración del Martín redunden en la máxima rentabilidad artística.

Pablo CORBALAN

VACACIONES 1982

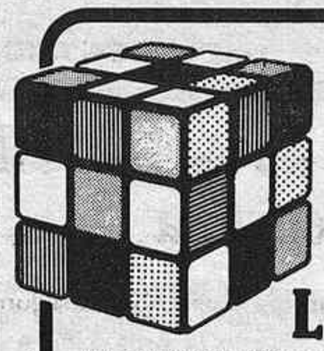

No se rompa la cabeza...
¡TENEMOS LA SOLUCION!

¡LAS VACACIONES! ¿Que hacer? Es como un rompecabezas, verdad?. Pero nosotros tenemos muchas formas de solucionarlo. He aquí algunas de ellas:

Si desea un viaje rápido y una agradable estancia en Hoteles seleccionados, utilice nuestro programa de VIAJES EN AVION. Por ejemplo:

CANARIAS desde Ptas. 13.600
BALEARES desde Ptas. 6.600

Si, en cambio quiere hacer un viaje a su aire, independiente, la solución ideal es nuestra programación de

APARTAMENTOS Y HOTELES
Alojamientos individuales y familiares en todas las costas españolas.

APARTAMENTOS desde 410 Ptas. día
HOTELES desde 3.890 Ptas. semana

PROGRAMACION ESPECIAL
Estancias en Pensión Completa, de una o más semanas en

BENIDORM desde Ptas. 5.200
SALOU desde Ptas. 5.350
COSTA DEL SOL desde Ptas. 8.250

Claro que Vd. puede ser de los que buscan HACER TURISMO. Conocer muchos lugares, deleitarse con los paisajes, y todo lo que le ofrecen las

EXCURSIONES EN AUTOPULLMAN
RUTAS DE ESPAÑA y EUROPA, de 2 a 28 días de duración.

¿Le hemos ayudado a resolver el rompecabezas? Si así es nos alegramos de ello. Si no, no se preocupe. Tenemos muchas otras soluciones. Póngase en contacto con nosotros.

VIAJES ECUADOR
ORGANIZACION INTERNACIONAL DE VIAJES

Almagro, 22 tel. 410 10 00
Castellana, 153 tel. 279 26 00
San Jerónimo, 15 tel. 429 71 01
José Abascal, 63 tel. 442 35 00
O Donnell, 11 tel. 435 13 60
San Bernardo, 20 tel. 433 13 54
Serrano, 43-45 tel. 276 61 75
Fz. de los Ríos 69 tel. 449 61 50
Pr. Vergara 207 tel. 457 04 13
MADRID

2009 Ministerio de Cultura

Los lunes, Berlanga

El meritoriaje

APRENDER a hacer cine es, como aprender a hacer cualquier otra cosa, una cuestión peliaguda por todas las complicaciones que trae una sencillez aparente. En principio, los cuatro secretos, la técnica esencial para hacer una película se pueden asimilar en unos pocos minutos con tan sólo leer un manual de biblioteca básica, pero de aquí a conseguir realizar un producto que se sostenga hay cierto trecho. Es como intentar hacer un maravilloso jarrón de cerámica con un pedazo de barro y unas manos profanas.

El tema de las escuelas de cine sigue levantando, al menos en este país, enormes costras y polémicas. En el extranjero lo tienen bastante solucionado con gran variedad de magníficos centros de enseñanza, tanto estatales como privados, con excelentes profesionales del cine como profesores, programas inteligentes y eficaces y material abundante para frecuentes prácticas. Toda la nueva generación de directores americanos, Lucas, Spielberg, Coppola, De Palma, etc., han salido de las escuelas de cine de las universidades de su país con brillantes resultados.

Aquí, tras la desaparición de la fenecida Escuela de Cine, tenemos una Escuela de Imagen, dependiente de la Universidad, que, lamentablemente, no goza de gran credibilidad entre los profesionales. Los licenciados de esta escuela se encuentran después de cinco años de carrera con que, aparte de recibir unas cuantas clases teóricas, no han tenido ocasión de hacer nada de cine ni de ver un metro de película. Y, lo que es peor, se encuentran con que su flamante título de director no es considerado para nada por nadie, menos aún por los productores, que representan el poder salomónico que sentencia la condena.

En consecuencia, nuestro subdesarrollo nos obliga a utilizar prácticas artesanales. Recurrir a la típica figura del «aprendiz», tan clásica en nuestro país en el ambiente artístico, tanto en la fontanería, la panadería, la enmienda de zapatos o la orfebrería. El aprendiz de cine es el meritorio, cuya obligación, como su mismo nombre indica, es hacer méritos para llegar a ser director de cine. Para entrar de meritorio en un rodaje no se necesita ninguna experiencia previa, sólo una gran paciencia y un enorme amor por el cine. El vivir desde dentro la gestación de la película, cada paso, cada problema imprevisto, cada improvisación, cada toma será la mejor escuela de profesionalidad para llegar a ser un experimentado director. Eso sí, tras recorrer un lento pero práctico escalafón jerárquico que asciende de meritorio a segundo ayudante de dirección, luego a primer ayudante, tras un posible paso por «script», y finalmente, con la venia de los productores, realizador.

Claro que las primeras experiencias como meritorio pueden hacer decepcionante el ensueño cinematográfico al reducirse el trabajo a una labor de botones que lleva cafés a unos y a otros y se hace cargo de los recados y caprichos absurdos que lo alejan del rodaje. Pero todo ha de darse por bien empleado si algún día se consigue ese abracadabra mágico e increíble que es dirigir una película.

Luis G. BERLANGA

La exhibición cinematográfica, en un grito

En el público infantil está la última esperanza de salvación

LOS temores que la exhibición madrileña tenía ante la catarata de fútbol que se descarga sobre el ciudadano con motivo del Mundial-82 se han cumplido. Los cines de barrio que habían prometido adelantar sus vacaciones, cerrando sus puertas, lo han hecho y a la lista de 21, que publicamos la pasada semana, hemos de añadir tres más, éstos: Cervantes, Copacabana y San Remo. Los que han permanecido funcionando reconocen que las predicciones eran fundadas y, aunque algunos lo imaginaron peor, el golpe ha sido fuerte: la baja de asistencia, cuando menos, ha supuesto un 50 por 100 de la venta normal. Pero se han hecho cifras menores, hasta de reducción de un 60 y 70 por 100.

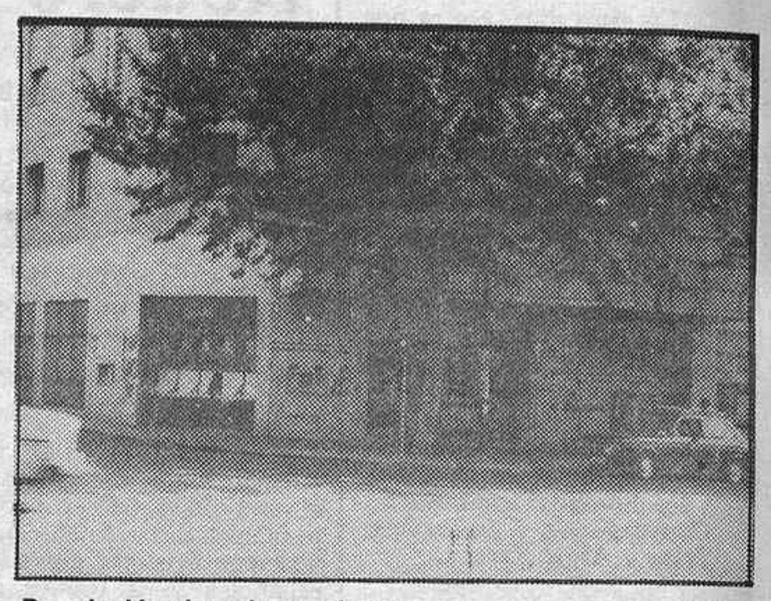

Desolación: los cines, abocados al cierre, como el San Carlos

Hay diferentes apreciaciones respecto a las zonas. Para algunos empresarios, la resta de espectadores ha afectado más fuertemente a los locales de la periferia, pero otros opinan que, proporcionalmente, los que más han notado la baja en entradas han sido los del centro. Concretamente, en la Gran Vía, el Palacio de la Prensa no pudo dar su sesión de noche el martes por ausencia de público. Es la primera vez en su historia y, probablemente, en toda la zona de estrenos que se produce tal caso.

El domingo y el miércoles, las pérdidas mayores

El domingo, por el comienzo del Campeonato, y el miércoles, porque jugaba España, la desbandada de asistencia tuvo su nivel más acusado. La impresión general es que, a medida que los partidos vayan consolidando las posiciones de los equipos en liza y perfilando imágenes de favoritos, se duplicará el interés por el deporte y automáticamente el abandono por las salas de proyecciones cinematográficas.

Se nos ha dicho que en las de programación de películas «S» se ha observado mayor descenso de público que en las otras. La presencia de mujeres se acentúa y la única y gran esperanza de los exhibidores es que los adolescentes y los niños compensen, en cuanto las vacaciones se lo permitan, el abandono de los adultos.

■ Un cine de la Gran Vía tuvo que suspender la sesión el pasado martes, porque no se vendió una sola entrada

Se interrumpen dos sesiones

Los horarios de retransmisión de partidos interrumpen la programación cinematográfica de dos sesiones y, aunque se estudió la posibilidad de adaptarse eventualmente a esa circunstancia, no se llegó a ningún acuerdo y todo sigue igual, con sesiones de cuatro y media o cinco, de siete y de diez o diez y media.

Locales con clientela abundante y regular como el Cid Campeador han llegado a descender a menos de un 50 por 100 de recaudaciones. Las salas Postas y Jorge Juan se han visto perjudicadas por las películas en cartel. Las que se están defendiendo mejor son las toleradas y para todos los públicos. Por ejemplo, «Golfus de Roma» es de las que apenas han notado deserción, o «En busca del arca perdida».

La tendencia, pues, de todos los responsables de la programación es recuperar viejos filmes aptos para el mundo infantil y estrenar los que a ese sector estén dedicados, porque cuando los cuartos de final del Mundial-82 traigan a Madrid, en vivo, a Maradona, Schumacher, Zico, McKay, Dasaev y Juanito, aún habrá cifras menores en las filas de los cine-adictos.

Mary G. SANTA EULALIA

Preocupación de ADIRCE por la nueva censura

ADIRCE, Asamblea de Directores y Realizadores Cinematográficos Españoles, que preside Manuel Gutiérrez Aragón, ha redactado una nota, que firman cincuenta y un profesionales, en la que manifiestan su preocupación «ante las nuevas y solapadas formas de censura que se vienen dando en el cine español, apoyadas en la ambigüedad de las normas existentes, que, de hecho, dicen, conceden plenos poderes a la Dirección General de Cinematografía».

Una muestra —añade el escrito— es que se le haya negado la protección a que tienen derecho los filmes españoles a «Después de...», de Cecilia y José J. Bartolomé, como anteriormente a «El proceso de Burgos», de Imanol Uribe. Así discriminadas las películas pierden la posibilidad de amortizarse.

Los firmantes afirman que la norma que justifica esa medida —el carácter documental de las películas— no ha sido aplicada en otras producciones similares.

EN SU AGENDA

■ Desde hoy hasta el jueves día 24, a las 20,30, y dentro del ciclo Charles Chaplin, iniciado la pasada semana, se proyectarán en Alphaville 5 los siguientes «cortos»: **«Laughing gas»**, **«The masquerader»**, **«His new profession»** y **«Those love pangs»**.

■ También en Alphaville 5, a las 8,30, el viernes se podrá ver **«Historietas de la década de los ochenta»**, de Mario Pestaña, incluida en la programación Pantalla Libre. La entrada es gratuita.

A 65 kms. de Madrid
VENDO CHALET y finca de 2.500 m²
COMPLETAMENTE LLENAS de PINOS
1.150.000 TOTAL
100.000 ENTRADA
FACILIDADES 6 AÑOS
4 67 15 57-4 67 16 58

El XX Festival de Gijón busca mayor participación de los niños

Un centenar de obras filmadas por gente joven y niños participa en el II Concurso de Cine Súper-8, que se celebrará este año durante el XX Certamen Internacional de Cine para la Infancia y la Juventud de Gijón, entre cuyas fechas de desarrollo, 14 al 20 de julio, tendrán lugar, asimismo, el primer concurso nacional de guiones para TV y el igualmente primer concurso internacional de televisión para niños jóvenes.

Como es habitual, se concederán los dos premios, **Platero** —de niños— y **Pelayo** —de jóvenes—, a los que concurren unas ochenta películas, de cerca de 25 países. Como novedad, aparte de potenciar el aspecto educativo del cine y la participación activa y real de las generaciones menores de edad, mediante la celebración de las I Jornadas sobre Pedagogía de la Imagen; una muestra de cine de animación de Cuba, exposiciones y actos complementarios y paralelos, como, por ejemplo, el ciclo de cine para todos, con el tema monográfico de «Aventuras en el mar», en el que se integran cintas producidas desde 1917, y para el cual se ha contado con la colaboración de la Filmoteca Nacional y de la Cinemateca Francesa.

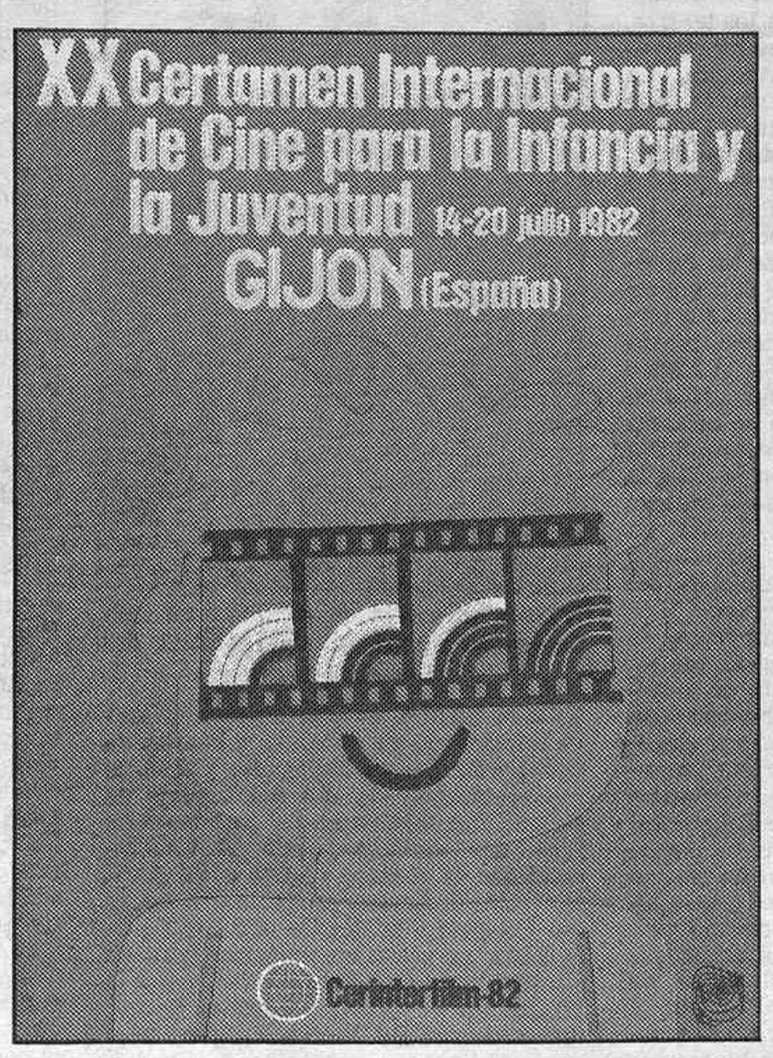

La sesión oficial del Festival de San Sebastián estrenará la última película de Fassbinder

«Querelle», la película sobre la que trabajaba Rainer Werner Fassbinder poco antes de su muerte, será exhibida en la «sesión oficial» del próximo Festival Internacional de San Sebastián. Competirá con **«Fitzcarraldo»**, de su compatriota Werner Herzog; **«Le beau mariage»**, de Eric Rohmer, donde el autor de la «La rodilla de Clara» vuelve a sus «comedias y proverbios»; **«Lettre a Freddy Buache»**, cortometraje de Jean-Luc Godard, que participa en su calidad de suizo; **«Picasso nuestro»**, mediometraje de María Luisa Borrás, basado en biografía de Picasso adolescente, y **«Laberinto de pasiones»**, con la que entra Pedro Almodóvar, por España, a contar cómo un grupo de marginados madrileños intenta raptar a un miembro de la alta sociedad.

En la «sesión informativa», se proyectará **«Pasión»**, también de Jean-Luc Godard, con Isabelle Huppert, Hanna Schygulla y Michel Piccoli; en la de nuevos realizadores: **«Das tripas coracao»**, de Ana Carolina, de Brasil; **«Inside out»**, de Estados Unidos, realizada por Eric Sherman. En la sección «otro camino», figuran **«Eating Raoul»**, **«Seguin»** y **«The unwanted»**, de Estados Unidos; el primero del director Paul Bartel, el segundo de Jesús Salvador Treviño y el tercero de José Luis Ruiz.

Por último, en la sección «puerta de Oriente», se citan, hasta ahora: **«Sha-nu»**, de King Hu, de Hong Kong, y **«Batch-81»**, de Mike León, de Filipinas.

2009 Ministerio de Cultura

El cine que veremos

Estreno póstumo de una película de Fassbinder

«La ansiedd de Verónica Voss», un Fassbiander póstumo

A título póstumo, **Alphaville** estrena el próximo miércoles **«La ansiedad de Verónika Voss»**, la obra del malogrado Rainer Werner Fassbinder, que obtuvo el Oso de Oro en el último festival de Berlín. El director germano, de cuya reciente pérdida aún se duele la prensa, que ha ensalzado su fecundidad, su inconoclastia y su individualismo, volvía en esta cinta a su análisis de la Alemania de los años 50 objeto, asimismo, de su observación crítica en las anteriores: «El matrimonio de María Braun» y «Lola».

Los niños tendrán esta semana un menú emocionante con fieras auténticas interpretando ante las cámaras su papel de animales salvajes, pero buenos vecinos de los hombres que no actúan como enemigos. El viernes, 25, se proyectará, en el **Palacio de la Prensa**, el **Bilbao** y el **Velázquez**, «El gran rugido», en panavisión y Metro color, con abundancia de leones, elefantes, tigres, pumas, etc.

El terror en las fauces de «Cocodrilo»

Otro ejemplar de catastrofismo

«Cocodrilo», que llega hoy al **Mini-2 y Real Cinema**, tiene la marca del catastrofismo, procede de Japón. Pondrá los pelos de punta a los miedosos porque viene a continuar la aventura del «Tiburón» que hizo historia en los anales del cine espeluznante.

Y hablando de temas de esa clase, ya está en circulación en **Gran Vía, El Españoleto** y **Salamanca, «El destripador de Nueva York»**, que se suma a la lista de estranguladores y otros seres perversos que el cine ha cultivado para prueba de nervios de acero.

Del miedo puede salir una comedia, en opinión de John Landis, que encarna a un monstruo comedor de plátanos, en la divertida cinta **«El monstruo de las bananas»**, que se exhibirá en el Albéniz, a partir del día 25.

Boxeo con Cassius Clay

No todo van a ser patadas a un balón, el **Palacio de la Música** les da una oportunidad a los puños, programando desde esta tarde **«Cuerpo y alma»**, donde se puede contemplar a Muhammad Alí, más conocido por Cassius Clay, el rey del ring estadounidense, campeón mundial durante muchos años de los pesos pesados.

También tendremos una película española, de F. Lara Polop, titulada **«Adiós querida mamá»**, drama que entra en el **Conde Duque**, en la fecha de hoy.

Y, para animar el ambiente, el **Callao** ofrecerá una comedia **«Cambio de esposas»**, protagonizada por Shirley MacLaine y James Coburn, dirigida por Jack Smight, en donde se trata de mejorar dos matrimonios.

M. G.

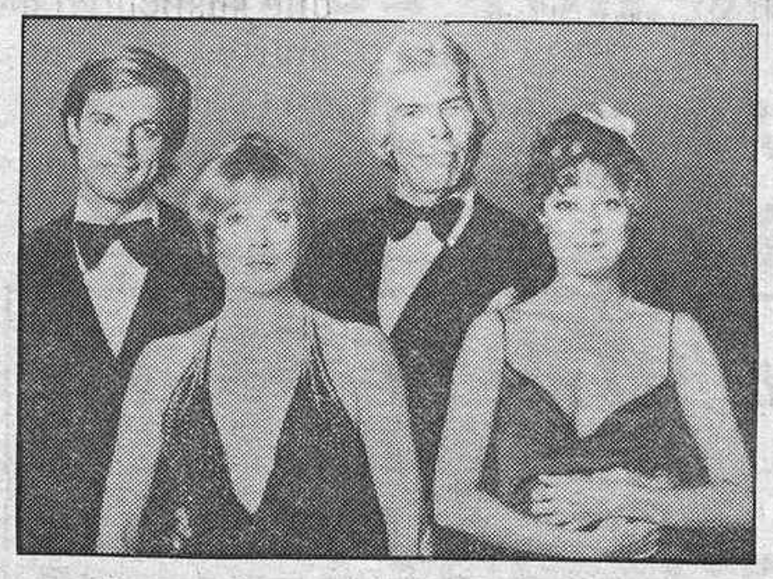

Vecinos y juguetones en «El gran rugido», combates en «Cuerpo y alma» y dobles parejas en «Cambio de esposas»

CARTELERA

GACETILLAS

Conciertos de Mediodía. Ricardo Requejo (piano). Obras de Chopin, Mendelssohn y Liszt. Lunes 21, 12 horas. Fundación Juan March. Castelló, 77. Entrada libre.

«Sansón y Dalila». De Saint-Saens. Días 22, 27, 30 de junio y 3 de julio. Teatro Nacional de la Zarzuela.

XIX Temporada de la Opera. Días 22, 27 y 30 de junio y 3 de julio. «Sansón y Dalila», de Saint-Saens. Teatro Nacional de la Zarzuela.

Cultural-82. Teatro Nacional de la Zarzuela. Día 6 de julio, 8,30: «Sansón y Dalila», de Saint-Saens.

TEATROS

ALFIL.—(Pez, 10. Teléfono 2318152.) 7,30 y 11: Alicia Tomás en **La tonta del voto** (de Antonio D. Olano; música, García Morcillo; con Marisa Marqués, Miguel Angel Godó, Rocío Paso Jardiel, José María Vivas y Joaquín Embid en «Rodolfo»; coreografía, Jordi Maribé; dirección, Justo Pastor).

BENAVENTE.—(Hortaleza, 24, entrada por plaza Vázquez de Mella, 3. Metro José Antonio. Teléfono 2221864.) **Festival erótico 82.** Hoy continua desde 11 mañana. Clasificado «S». Unico precio de la localidad, 300 pesetas. Promoción pre Mundiales. Producciones Paradis presenta la superrevista erótica con humor y sexo. Desde su butaca, increíblemente cerca, gozará viendo las hermosas chicas de Paradis en vivo y en directo. Top-less, botomless, strip-tease. Horarios funciones: Mañanas, 11 y 12,45 horas; tardes, 17,15, 19 y 20,45 horas, en sesiones continuas. Domingos, descanso compañía. Rigurosamente prohibida menores 18 años.

CALDERON.—(Teléfono 2391333.) Mañana martes, 11 noche, presentación: Lola Sevilla y Rafael Farina en **Cancionero** (con Agustín Rivero, Faíco y su cuadro flamenco: Carmen Jara, Los Rocieros de Huelva, Juanito Díaz y Araceli Vargas). ¡Los mejes fichajes del arte español!

CENTRO CULTURAL VILLA DE MADRID.—(Plaza Colón. Auditorio.) Hoy, descanso de la compañía. Mañana, 7 tarde y 10,30 noche: Compañía Lírica Española presenta **La del manojo de rosas** (de Ramos de Castro y Carreño; música del maestro P. Sorozábal; dirección, Antonio Amengual). Butaca, 350 pesetas.

COMEDIA.—(Príncipe, 14. Teléfono 2214931.) Segundo año de éxito. Hoy, 7 tarde y 10,45 noche: María Luisa San José, Juan Diego en **Yo me bajo en la próxima, ¿y usted?** Espectáculo escrito y dirigido por Adolfo Marsillach. ¡Una comedia brillante y divertida! ¡Ultimas semanas!

ESPAÑOL.—(Ayuntamiento de Madrid. Príncipe, 25. Teléfono 4296297. Director, José Luis Gómez.) Del 25 de junio al 4 de julio: **Danza nacional de Cuba.** Primer programa, día 25: 10,30 noche; día 26: 7 y 10,30 noche; día 27: 7 tarde. Segundo programa, días 29, 30 y 1, a las 10,30 noche. Tercer programa, día 2, a las 10,30 noche; día 3, a las 7 y 10,30 noche; día 4, a las 7 de la tarde. Localidades con cinco días de antelación.

FIGARO.—(Refrigerado. Doctor Cortezo, 5. Teléfono 2391645.) Hoy, descanso; mañana, 7,30 y 11: Florinda Chico en **Julieta tiene un desliz** (de Julio Mathias; con Alberto Bové, Fernando Huesca, Montse Calvo y Carmen Utrilla). ¡Dos horas de carcajadas! ¡Un auténtico éxito cómico!

INFANTA ISABEL.—(Barquillo, 24. Metro Banco. Aparcamiento plaza del Rey. Teléfono 2214778.) Hoy, 7 y 11: Luciana Wolf, Tito García en **Locos por la democracia** (de Antonio D. Olano; música, García Morcillo; con la reaparición de Karina y Carlos Díaz). Viernes 25, a las 11: 2.000 representaciones. Gran fin de fiesta. Ultimas semanas.

LARA.—(Empresa y dirección, Conrado Blanco. Corredera Baja, 15. Teléfono 2211631.) Hoy, descanso; mañana, 7,30 y 10,45: Presenta al primer actor cómico Antonio Garisa, con Carlos Alemán en **Esto es un atraco** (de Alonso Millán; con María Luisa Bernal, Anabel Montemayor y la colaboración de Tania Ballester; dirección, Juan José Alonso Millán). El espectáculo más divertido de la

¡¡VIERNES PROXIMO, ESTRENO EN ESPAÑA!!
¡EL MEJOR ESPECTACULO DEL MUNDIAL PARA TODA LA FAMILIA!
IZARO FILMS
EL GRAN RUGIDO
(ROAR)
Nunca se ha realizado una película tan espectacular como «El gran rugido»...
Ni jamás se volverá a filmar

2009 Ministerio de Cultura

Cine PALAFOX
EL MEJOR CINE DE EUROPA.
CON LOS MAXIMOS ADELANTOS DEL CINE MODERNO
HORARIO: 5,30-9,30
13.ª SEMANA
GRAN EXITO
Mayores de 14 años

GALARDONADA CON 3 OSCAR
MEJOR DIRECTOR WARREN BEATTY
REDS
(ROJOS)
WARREN BEATTY
DIANE KEATON
REDS • WARREN BEATTY • DIANE KEATON • EDWARD HERRMANN • JERZY KOSINSKI
JACK NICHOLSON • PAUL SORVINO • MAUREEN STAPLETON • FOTOGRAFIA DE
VITTORIO STORARO • MONTADA POR DEDE ALLEN • MUSICA ORIGINAL DE STEPHEN SONDHEIM
MUSICA ADICIONAL DE DAVE GRUSIN • DISEÑO DE PRODUCCION RICHARD SYLBERT
DISEÑO DE VESTUARIO SHIRLEY RUSSELL • ESCRITA POR WARREN BEATTY Y
TREVOR GRIFFITHS • PRODUCIDA Y DIRIGIDA POR WARREN BEATTY

temporada. Lunes, descanso. Siete últimos días.

LATINA.—(Plaza de la Cebada, 2. Metro Latina. Teléfono 2652835. Dirección, Colsada.) Hoy, 7 tarde y 10,45 noche: ¡Acontecimiento! Compañía Lina Morgan en **Vaya par de gemelas** (con Antonio Ozores, Ana María Rosier, Tito Medrano, Amelia Aparicio, Ricardo Valle, Berto Navarro y El Ballet Ritmo 2000; coreografía, Alberto Fuertes). ¡El mayor éxito de Lina Morgan! Venta anticipada. Grupos, agencias y provincias: Teléfono 2652835. Miércoles, descanso.

TEATRO MARAVILLAS.—(Malasaña, 6. Metro Bilbao. Teléfono 4465730.) Hoy, descanso. Todos los días, 7,30 tarde y 11 noche: El Gallo Vallecano presenta **Perdona a tu pueblo, Señor** (no estés eternamente enojado). Autorizado todos los públicos. ¡Divertidísima! Butaca, 350 pesetas. Domingo, 27, último día.

MARQUINA.—(Prim, 11. Teléfono 2318467. Aire acondicionado.) Lunes y martes, 7,30, función especial, todas las localidades a 250 pesetas. Compañía La Favorita presenta el gran éxito de Darío Fo **Tenía dos pistolas con los ojos negros y blancos.** Miércoles, descanso; jueves y domingos, 7,30 tarde; viernes y sábados, 7,30 y 10,45.

MARTIN.—(Totalmente restaurado. Santa Brígida, 3. Metro Tribunal. Teléfono 2316393.) Hoy, 7 tarde: Ballet Español Albarizuela, **Estudio de danza de Jerez.** El futuro de la danza española. ¡Un gran espectáculo! Horarios: Lunes, martes, jueves y domingos, 7 tarde; viernes y sábados, 7 y 10,30; miércoles, descanso. Para todos los públicos. Venta anticipada de localidades.

MONUMENTAL.—(Atocha, 65. Metro y autobuses en la puerta.) Todos los días funciones 7,30 y 10,45 noche; lunes, descanso. Segundo año de **Evita.** Despedida, 11 de julio. El acontecimiento musical de la década. Paloma San Basilio, Pablo Abraira, Julio Catania, Tony Landa, Mía Paterson, Pilar Barbero, Montserrat Vega, Tony Cruz, Joaquín Laria; coros, ballet y orquesta; dirección musical, J. J. García Caffi; dirección, Jaime Azpilicueta. Venta de localidades en taquillas teatro, 11 a 2 y 5 en adelante. Reservas telefónicas: Madrid, 2271214; provincias, grupos, agencias y hoteles, 2286547.

MUÑOZ SECA.—(Plaza del Carmen. 2219047.) Hoy, 7,15 y 11: ¡Siete últimos días! de **El triángulo de las tetudas.** La revista más cómica, erótica y musical de Madrid, con desnudo integral colectivo. Actuación de Paco España y despampanantes vedettes. ¡Seis meses consecutivos de éxito! ¡No se la pierda! Censura «S».

PALACIO DEL PROGRESO.—(Plaza Tirso de Molina, 1. Teléfono 2273816. Aparcamiento plaza Benavente.) Ballet Español de Madrid. Homenaje a Ravel: **El jaleo** y **Variaciones flamencas.** Veintitrés grandes figuras de la danza española. Luisa Aranda, Merche Esmeralda, José Antonio, El Güito, Emilio de Diego, José Mercé, El Habichuela. Dirección, José Granero. Todos los públicos. Horarios: Lunes, descanso; martes, 7 tarde; miércoles, jueves, viernes y sábado, 7 y 10,30. Próximo sábado día 26, despedida.

PRINCIPE.—(Climatizado. Tres Cruces, 10, junto a Gran Vía. Aparcamiento plaza del Carmen. Metro Sol y José Antonio. Teléfono 2218016.) Juan José Alonso Millán presenta la comedia musical famosa en el mundo **Annie** (de Thomas Meehan, Charles Strouse y Martin Charnin; con Pastor Serrador, Serenella, Teddy Bautista, Estrella Blanco, Rafael Guerrero, Carmen Roldán y Carmen Pascual en «Annie». Actores, cantantes, bailarines y orquesta bajo la dirección musical de Federico Moreno Torroba hijo; espacio escénico de Antonio Cortés; adaptación, Juan José Alonso Millán). Espectáculo autorizado para menores. Horarios: Todos los días, 7 y 10,30; domingos, 4,30 y 7,30; miércoles, descanso. Localidades a la venta con siete días. Ultimas semanas.

REINA VICTORIA.—Hoy, descanso; mañana, 7,15 y 10,45: **Rematadamente locos** (de Víctor Valldey; con Pedro Valentín, Pedro Peña, María Isbert, Paloma Moreno; colaboración de Luis Barbero). Mayores 14 años y menores acompañados. Un éxito cómico de locura.

TEATROS NACIONALES

MARIA GUERRERO.—(4194769.) En programación paralela, **El taxidermista** (de Angel García Pintado). Por orden de intervención: Nicolás Dueñas, Magüi Mira y Juan José Otegui. Dirección, Jordi Mesalles. Horario: Lunes, martes, miércoles, jueves y domingos, 11 noche. Butaca, 250 pesetas. Venta anticipada con cinco días. Mayores 18 años. ¡Cuatro últimos días!

MARIA GUERRERO.— (Tamayo y Baus, 4. Metro Banco. Teléfono 4194769.) Centro Dramático Nacional. Director, José Luis Alonso. **Coronada y el toro** (autor y director, Francisco Nieva). Por orden de aparición: José Bódalo, Esperanza Roy, Manuela Vargas, Ana María Ventura, Julia Trujillo, Francisco Vidal, Juan Llaneras y José María Pou; montaje musical, Josemi y Concha Barral; coreografía, Arnold Taraborrelli. Horario: Todos los días, 7 tarde; viernes y sábados, 7 tarde y 10,30 noche; lunes, descanso compañía. Butaca, 350 pesetas. Venta anticipada con cinco días. Autorizada mayores 14 años. ¡Siete últimos días!

REAL COLISEO CARLOS III.—(San Lorenzo de El Escorial. Teléfono 8961552. Reserva de localidades. Trenes de cercanías y autobuses Herranz.) Días 25, 26 y 27, a las 8 de la tarde: Taedra. Taller de Estudio Dramático presenta **El cepillo de dientes** (de Jorge Díaz; director, Víctor Ruiz Ortiz). Tres únicos días.

TEATRO NACIONAL DE LA ZARZUELA.— (4298216.) XIX Temporada de la Opera. Días 22, 27 y 30 de junio y 3 de julio, 8,30: **Sansón y Dalila** (de Saint-Saens; con Plácido Domingo, Alexandrina Milcheva, Wolfgang Brendel, Dimiter Petkov; maestro director, García Navarro; director de escena, Lluis Pasqual; Orquesta Sinfónica de Madrid; Coro y Ballet titular). Cerrado el plazo de reserva de localidades para las asociaciones de Amigos de la Opera de provincias. Las localidades en taquilla para el público de Madrid se venderán con cinco días de antelación, anunciándose debidamente el número disponible de localidades en cada representación. Venta anticipada, 11,30 a 1,30 y 5 a 8.

CINES NUMERADAS

ALBENIZ.—(Paz, 11.) 7 y 10,45: **Un taxi malva.** Atención: 5 y 9; **Españolas en París.** 18 años. Hoy lunes, 175 pesetas.

AMAYA.—4,30, 7, 10: **El cielo puede esperar.** Sorprendentemente divertida. Mayores 14 años.

ARLEQUIN.—(San Bernardo, 5. Gran Vía. Teléfono 2473173.) 5, 7,30 y 10: **En busca del arca perdida.** Cuatro Oscar. Tolerada.

AVENIDA.—(Gran Vía, 37. 2217571.) 4,30, 7 tarde, 10,30 noche: **En el estanque dorado** (Katherine Hepburn, Henry Fonda, Jane Fonda; director, Mark Rydell). Galardonada con tres Oscar y tres Globos de Oro. Para todos los públicos. Decimocuarta semana.

BENLLIURE.—4, 6, 8,15: **Pinocho.** Tolerada.

BILBAO.—7, 10,30: **La guerra de los niños.** Tolerada.

CINE BULEVAR.—(Alberto Aguilera, 56. Teléfono 2472860.) Numerada. **Tiernas primas.** Mayores 18 años. Un filme de David Hamilton. Pases película: 4,30, 7 y 10 noche.

CALLAO.—7, 10,15: **Ausencia de malicia.** 14 años. **CAPITOL.**—

PROYECCIONES AZUL HOY LUNES
UNA REPOSICION ESPERADA POR TODOS LOS PUBLICOS
LAS AVENTURAS DE ENRIQUE y Ana
IN CINE
TOLERADA

Montera
¡¡HOY LUNES, ESTRENO!!
PORNO: Situación Límite
EMILIO GUTIERREZ CABA
RAQUEL EVANS
JOAQUIN KREMEL
EVA LYBERTEN
LINN ENDERSON
MUSICA: STELVIO CIPRIANI
PRODUCIDA Y DIRIGIDA POR:
MANUEL ESTEBA
CLASIFICADA
S
(Esta película, por su temática, puede herir la sensibilidad del espectador)
CLASIFICADA PARA MAYORES DE 18 AÑOS

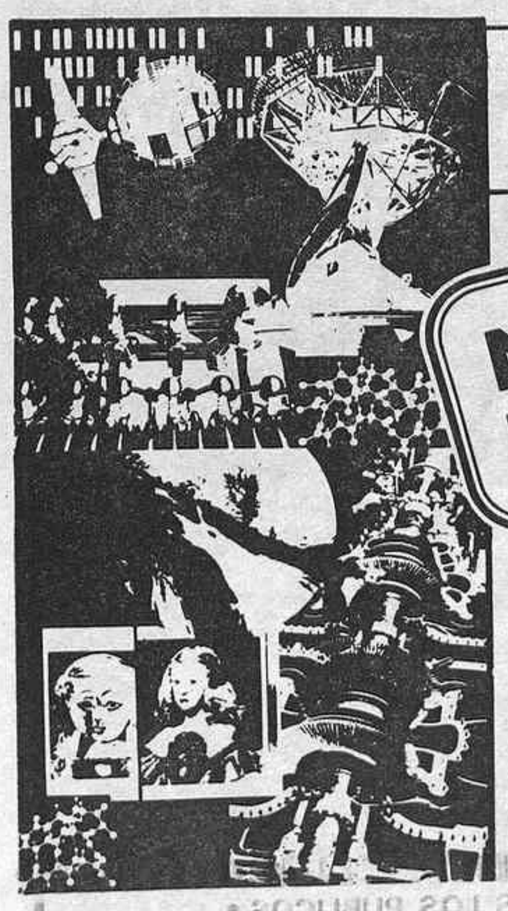

MONOGRAFIAS
INFORMES Y
SUPLEMENTOS
NUESTROS ESPECIALES
Temas actuales en profundidad, analizados con rigor, objetividad y transparencia.
Un equipo de especialistas trabaja a fondo en la divulgación de los temas de nuestro tiempo.
Con difusión nacional y gran tirada, se distribuye conjuntamente con el número de YA - HOJA DEL LUNES.
UN DOCUMENTO PARA CONSERVAR
PROXIMO NUMERO
TARJETAS CREDITO
28-6-82

Edita: Asociación de la Prensa de Madrid
Redacción, Administración
y Publicidad: Plaza del Callao, 4
Madrid-13. Teléfono 222 64 50
Este periodico mantiene el control de sus tiradas por OJD

2009 Ministerio de Cultura

4, 7, 10: **Connan, el bárbaro.** Mayores 16 años.

CARLOS III.—4,30, 7, 10,30: **Se nos ha perdido un dinosaurio.** Tolerada.

CARTAGO.—4, 6, 8,15: **Pinocho.** Tolerada.

CID CAMPEADOR.—4,30, 7, 10: **Conocimiento carnal.** 18 años.

COLISEVM.—6,45, 10: **Historia macabra** (Fred Astaire, Melvin Douglas y Douglas Fairbanks junior).

ESPAÑOLETO.—7, 10: **El destripador de Nueva Yor.** Una película que le hará sentir el terror en su butaca. 18 años.

FUENCARRAL.— (Fuencarral, 133. Teléfono 4482748.) 7, 10: **Chacal** (director, Fred Zinneman). Mayores 14 años.

GRAN VIA.—4,30, 7, 10: **El destripador de Nueva York.** Una película que le hará sentir el terror en su butaca. 18 años.

LOPE DE VEGA.—4,30, 7, 10,15: **Todos al suelo.** 14 años.

MADRID 1.—(Plaza del Carmen. Aparcamiento. Teléfono 2215694.) 7, 10: **La leyenda del tambor.** Tolerada.

MADRID 2.—7, 10: **La vida de Brian.** V. o. subt. 18 años.

MADRID 3.—7, 10: **El valle de los miserables.** 18 años.

MADRID 4.—7, 10: **Golpe maestro.** Audaz, eminentemente entretenida. 16 años.

NOVEDADES.—4, 6, 8,15: **Pinocho.** Tolerada.

PALACIO DE LA MUSICA.—4,30, 7, 10,15: **Cuerpo y alma.** 18 años.

PALACIO DE LA PRENSA.—7, 10,30: **La guerra de los niños.** Tolerada.

PALAFOX.—(El mejor cine de Europa. Luchana, 15. Teléfono 4461887.) 5,30, 9,30: **Reds** (Rojos) (Warren Beatty, Diane Keaton y Jack Nicholson. Tres Oscar. Mayores 14 años.

PAZ-TODD-AO.—4,30, 7, 10: **Golfus de Roma.** Mayores 14 años.

PRINCESA.—4,30, 7, 10,30: **Se nos ha perdido un dinosaurio.** Tolerada.

PROYECCIONES.—4,30, 7, 10: **Las aventuras de Enrique y Ana.**

REAL CINEMA.—4,30, 7, 10,30: **Cocodrilo.** Apta.

CINESTUDIO REGIO.—Nueva programación especial en programa doble. 4,30: **Una mujer en la ventana** (4,30, 8,30). **Lili Marleen** (6,25, 10,25). 18 años.

RIALTO.—7, 10,30: **To er mundo ez gûeno** (esa España tan divertida). Un filme de Summers. Todos los públicos.

RICHMOND.—4,15, 7, 10: **Carros de fuego.** Apta.

ROXY A.—7, 10,30: **Las chicas del bingo.** 16 años.

ROXY B.—7, 10,30: **Siete novias para siete hermanos.** ¡Un gran espectáculo para toda la familia.

SALAMANCA.—4,30, 7, 10: **El destripador de Nueva York.** Una película que le hará sentir el terror en su butaca. 18 años.

TIVOLI.—4,30, 7, 10: **EL cielo puede esperar.** Sorprendentemente divertida. Mayores 14 años.

VELAZQUEZ.—7, 10,30: **La guerra de los niños.** Tolerada.

VERGARA.—7, 10,30: **Volver a empezar** (Begin the beguine). Tolerada.

WINDSOR A.—7, 10,30: **Volver a empezar** (Begin the beguine). Tolerada.

WINDSOR B.—4,30, 7, 10,30: **Se nos ha perdido un dinosaurio.** Tolerada.

SESION CONTINUA

ABC PARK 1.—Continua 11 mañana: **Las eróticas vacaciones de Stela.** Una auténtica súper «S».

ABC PARK 2.—Continua 11 mañana: **El mundo sexual de la pareja.** Una auténtica súper «S».

ABC PARK 3.—Continua 11 mañana: **Bacanal en directo.** Una auténtica súper «S».

ABC PARK 4.—Continua 11 mañana: **La caliente niña Julieta.** Una auténtica súper «S».

ALUCHE.—4,30: **Los caballeros de la mesa cuadrada y sus locos seguidores.** Tolerada.

AZUL.—Continua 11: **Las aventuras de Enrique y Ana.** Apta.

BENAVENTE.—(Hortaleza, 24. Entrada por plaza Vázquez de Mella, 3. Metro José Antonio. Teléfono 2221864.) Continua desde 11 mañana. Clasificada «S». Producciones Paradis presenta la súper revista **Festival erótico 82.** Un nuevo espectáculo combinado, con proyecciones y actuaciones en vivo. Desde su butaca, increíblemente cerca, gozará viendo las hermosas chicas de Paradis en vivo y en directo. Topless, bottom-less, strip-tease. Precios promocionales pre-Mundiales, 300 pesetas butaca. Horario funciones: Mañanas, 11 y 12,45 horas; tardes, 17,15, 19 y 20,45. En sesiones continuas. Clasificada «S». Rigurosamente prohibida menores 18 años. Domingos, descanso compañía.

CALIFORNIA.—Sesiones 4,30, 7, 10: **El expreso de medianoche.** 18 años.

CANDILEJAS.—Continua 4: **Angel de venganza.**

CARLTON.—Continua 4: **Angel de venganza.**

CINEMA PALACE.— (Plaza de las Cortes, 7. Teléfono 4290926.) Continua: **Barry Lyndon.** Mayores 18 años. Pases película: 5 y 8,45.

CONCEPCION.—Continua 5: **Frenos rotos, coches locos y Adulterio nacional.**

CRISTAL.—(Bravo Murillo, 120, Cuatro Caminos. Teléfono 2349353.) Continua desde las 4: **Gato del FBI y El último vuelo del arca de Noé.** Tolerada.

DRUGSTORE.—(Fuencarral, 101. Entrada por San Andrés. Metro Bilbao. Teléfono 4487315.) Continua 5: Fabuloso programa doble: **Amor ardiente sobre la arena caliente** (Al sur del edén) y **La perversión de la carne.** Clasificada «S».

DUPLEX 1.—(General Oraa, 67. Metro Diego de León. Teléfono 2620002.) Continua 4,30: **El submarino amarillo** y **Let it be** (con The Beatles). Toleradas. Sesión 10 noche: **Buscando a Perico** (de Antonio del Real; con Luis Escobar).

DUPLEX 2.—(General Oraa, 67. Metro Diego de León. Teléfono 2620002.) Gran programa infantil. Continua 4,30: **Los dientes del diablo** y **El incendio de Roma.** Sesión 10 noche: **El poderoso influjo de la luna** (de Antonio del Real; con Alfredo Landa).

EMPERADOR.—Sensacional programa en sesión continua. 4,30: **Relaciones sexuales íntimas, Emmanuelle la antivirgen** y **Si tú no quieres.** Clasificadas «S». Mayores 18 años.

EXTREMADURA.—4,30: **Pinocho.** Tolerada.

FALLA.—5: **Frenos rotos, coches locos** y **Adulterio nacional.**

FANTASIO.—(José Ortega y Gasset, 63. Teléfono 4017171. Salamanca. Metro Lista.) **Excalibur.** Mayores 16 años. Pases película: Domingos y festivos, 4, 6,50 y 9,55; lunes a sábado, 4,40, 7,20 y 10,5.

HOLLYWOOD-EL CINE.—(San Pol de Mar, 1. Metro Norte. Teléfono 2419089.) Todos los días, cuatro películas toleradas. Continua 4. Pases: 4: **El ladrón de Bagdad.** 6: **Los siete magníficos.** 8: **El prisionero de Zenda.** 10: **Pánico en el Tokyo Express.** Cuatro películas, 175 pesetas. Hoy lunes, precio especial tercera edad.

IMPERIAL.—Continua 10 mañana: **Pinocho** (Walt Disney). Tolerada. Pases película: 10,20, 12,20, 2,20, 4,20, 6,20, 8,20, 10,20.

INFANTAS.—Continua 5: **El graduado** (Anne Bancroft, Dustin Hoffman, Katharine Ross). Oscar mejor dirección, Mike Nichols. 16 años. Nadie olvida el día que descubrió el amor. Pases película: 5,31, 7,50, 10,09.

INFANTE.—4,30: **La svástica en el vientre.** 18 años. **Las hijas de Drácula.** Clasificada «S».

JORGE JUAN.—(Jorge Juan, 98. Teléfono 4311945. Salamanca. Metro Goya.) **Bacanales romanas.** Clasificada «S». Pases película: 5, 6,40, 8,20 y 10 noche.

JUAN DE AUSTRIA.—5: **Cuerpo y alma.** 18 años.

LOS ANGELES.—4,30: **Pinocho.** Tolerada.

LUCHANA 1.—Continua 5: **Angel de venganza.**

LUCHANA 2.—Continua 5: **La plaza del Diamante.** Apta.

LUCHANA 3.—Continua 5: **Conan el bárbaro.** Mayores 16 años.

METROPOLITANO.—(Reina Victoria, 12. Teléfono 2330550.) **Excalibur.** Mayores 16 años. Pases película: 4,30, 7 y 9,30.

MINICINE 1.—Continua 11: **Con las bragas en la mano.** Clasificada «S».

MINICINE 2.—Continua 11: **Cocodrilo.** Apta.

MINICINE 3.—Continua 11: **Adulterio nacional.** Mayores 16 años.

MONTERA.—11 mañana: **Situación límite.** Clasificada «S».

NARVAEZ.—5: **Siete novias para siete hermanos.** ¡Un gran espectáculo para toda la familia!

OLIMPIA.— (Terraza de verano.) 10,30 noche, días 21, 22, 23 y 24: **Bienvenido, míster Chance** (con Peter Sellers y Shirley McLaine). Días 25, 26 y 27: **Al final de la escalera** (con Melvyn Douglas).

OXFORD 1.—(Princesa, 5. Pasaje Martín de los Heros. Teléfono 2421172.) Continua 11 mañana: **Calígula** (Malcolm McDowell, Teresa Ann Savoy, Peter O'Toole). ¡La orgía del poder! Clasificada «S». Quinto mes triunfal en Madrid. Exclusivamente mayores 18 años. Viernes y sábados, función en exclusiva 12,15 noche: **Calígula.**

OXFORD 2.—(Princesa, 5. Pasaje Martín de los Heros. Teléfono 2421172.) Continua 11 mañana: **Amor en tres dimensiones.** Clasificada «S». Viernes y sábados, función en exclusiva 12,15 noche: **Historia de O.** Clasificada «S». Mayores 18 años.

PEÑALVER.—(Conde de Peñalver, 59. Teléfono 4028918.) **En busca del arca perdida.** Para todos los públicos. Ganadora de cuatro Oscars 1982. Pases película: Viernes, sábado y domingo, 4, 6, 8 y 10; de lunes a jueves, 5,30, 7,35 y 9,45.

PLEYEL.—10: **La mujer de la tierra caliente** y **Orgasmo negro.** Clasificadas «S».

POSTAS.—(Postas, 7. Teléfono 2317327.) Continua 10 mañana: **Bacanales romanas.** Clasificada «S».

REX.—Continua 11: **Angel de venganza.**

ROSALES.—Continua 4,30: Los hermanos Marx en **Un día en las carreras.** Tolerada. Pases película: 4,30, 6,26, 8,22, 10,18.

SAVOY.—4: **El vicio tiene medias negras** y **Un hombre para todas.** Clasificadas «S». Mayores 18 años.

URQUIJO.—Continua 5: **Carros de fuego.** Apta. Pases: 5,15, 7,40, 10,10.

V. O. SUBTITULADAS

ALEXANDRA.—Continua 5: **Ludwig (primera parte). V. o. subt. Mayores 16 años.**

BELLAS ARTES.—**To be or not to be** (Ser o no ser) (de Ernst Lubitsch). Todos los públicos. Sesiones 4,15, 6,25, 8,35, 10,45. Treinta y una semanas.

FELIPE II.—(Fuente del Berro, 29. Teléfono 4014478. Junto Palacio Deportes.) Continua 11 mañana: **La porno-camarera.** Clasificada «S». Exclusivamente mayores 18 años. Ultimo pase película: 10,10. Tercera semana.

GALILEO.—Continua 5: **Ludwig** (segunda parte). V. o subt. Mayores 16 años.

LUNA 1.—(Calle Luna, 2. Metro Callao. Parking Tudescos.) Lorca-Gades-Saura en **Bodas de sangre.** Sesiones 5, 7,30, 10,30. Tolerada.

LUNA 2.—Homenaje a R. W. Fassbinder. Continua 5,30: **Todos nos llamamos Alí.** V.o. subt. 7,30: **Desesperación** V. doblada. 10: **Un año con trece lunas.** V. o. subt.

PEQUEÑO CINE ESTUDIO.—(Magallanes, 1. Metro Quevedo. Teléfono 4472920.) Cambio diario de programación. Ciclo Bogart. Sesión continua desde las 6 de lunes a viernes. 6: **El sueño eterno.** 8: **El último refugio.** 10: **Casablanca.**

FILMOTECA NACIONAL

FILMOTECA NACIONAL. Círculo de Bellas Artes.— (Marqués de Casa Riera, 2. Teléfono 2211834.) Los lunes no hay sesiones, excepto festivos.

SALAS DE FIESTAS

ALAZAN NIGHT CLUB.—(Paseo de la Castellana, 24. Teléfonos 2764058 y 4358948.) Noches: **Encanto y belleza** con las más explosivas y fabulosas vedettes. Baile.

BIOMBO CHINO.—(Isabel la Católica, 6. Teléfonos 2485081 y 2485082.) Todos los días: **El embarazado** (de Pajares y Bariego).

CARIBIANA.— (Paseo Castellana, 83. 4557769, 4557937.) Todas las noches, a la una, presenta **El nuevo «show» de Martes y Trece.** Reserva de mesas.

CLEOFAS-BOITE.—(Goya, 7. Teléfono 2764523.) Tarde, discoteca. Todas las noches, a la una, **Tip y Coll.** Segundo año. Lunes, descanso.

LA CARROZA.— (Sala de fiestas. Gran Vía, 65, entrada Flor Baja, 6 Teléfono 2425377.) Todos los días sesión continua desde las 6 tarde a 4 de la madrugada. Bailes con tres orquestas: **Graciano, Los Clásicos y Maracaibo.** Música «camp». Ambiente mayores 30 años. Dirección: José Luis Montero.

LA TROMPETA.—(Gran Vía, 54. Centro. Teléfonos 2471130 y 2473316.) ¡La nueva sala de Madrid! Presenta 11,45: **Tomás, el genio del baile, y su grupo flamenco.** 1,30: **Las gol... fas** (comedia musical). Clasificada «S». Bailes, tarde y noche, con dos orquestas. Empresa, Antonio Montero.

LIDO.—(Sala de fiestas-music-hall. Alcalá, 20. Teléfonos 2320712 y 2323139.) Tardes, baile con orquesta. 11 noche: Apertura baile. A la 1 presenta: Risa y simpatía con la comicidad del show de **Angel-Hito y Jorge Luis,** con su ballet de danza española.

NOCHES DEL CUPLE.—(Unico en su género. Palma, 51. Reservas: 7422331 y 2327115-16.) **Olga Ramos** en directo. Cenas o copas. Cerrado domingos.

PASAPOGA.—(Gran Vía, 37. Teléfonos 2215027 y 2321644.) Todas las noches presenta a **Quique Camoiras en El pobre J. R.**

PIRANDELLO 1. Boite-discoteca.—(Martín de los Heros, 13. Plaza España. Teléfono 2415937.) En reforma.

PIRANDELLO 2. Music-hall.—(Ventura Rodríguez, 7. Plaza España. Teléfono 2476312.) En reforma.

VENTA DEL GATO.—(Avenida de Burgos, 214. Teléfono 2023427.) Flamenco y cena hasta las tres de la madrugada. Festival flamenco Mundial 82. Con las grandes figuras del flamenco y la participación del público. Dirección, Rafael Pantoja.

WINDSOR.—(Raimundo Fernández Villaverde, 65, esquina a Castellana. Aparcamiento para mil coches. Teléfonos 4555814, 4556943.) Tardes, discoteca. Presenta todas las noches, a la una, la nueva y brillante superproducción americana de Bill Lloyd ¡**New York, New York!** Lunes, cerrado.

XAIRO.—(Paz, 11, detrás del reloj de la Puerta del Sol. Teléfono 2312440.) Consumición y tres espectáculos, 500 pesetas. Viernes y sábados, 600. 11,45 noche: **Espectáculo español.** 1,30: Ría al desnudo con **El abuso del sexo** (clasificada «S»). 3,30 madrugada: **Sexy-encuentros en la tercera fase.** Tarde y noche, baile con orquestas.

XENON DISCO. Music-hall.—(Bajos cine Callao. 2319794.) Tardes, discoteca; todas las noches, a la una, presenta la divertidísima superproducción a gran espectáculo **Raúl Sender en show'82.** Segundo año. Lunes, descanso.

RESTAURANTES Y ESPECTACULOS

FLORIDA PARK.—(Teléfonos 4095408-09-10.) Sexto mes triunfal de Pedro Ruiz con su show **Mitos y chirigotas.** Baile con Sony-4. Cada noche, a las 11, Ballet Español: **Danzas de España.** Domingos, descanso.

NOCHES DEL CUPLE.—(Unico en su género. Palma, 51. Reservas: 7422331, 2327115, 2327116.) **Olga Ramos** en directo. Cenas o copas. Cerrado domingos.

PAELLERIA VALENCIANA. Restaurante.—(Caballero de Gracia, 12, entre Peligros y Montera. 2311785. Climatizada.) Sólo mediodía, excepto domingos. Ambiente selecto. Menú completo, 500 pesetas, incluyendo café irlandés Magalys.

VARIOS

CANODROMO MADRILEÑO.—(Vía Carpetana, 57. Teléfono 4712100.) Carreras de galgos todos los días desde 6,30 tarde, con matinales desde 11,30 sábados y festivos. Entrada libre. Totalizador de apuestas.

ZOO DE LA CASA DE CAMPO.— (Metro Batán. Teléfono 7119950. Autobús 33, plaza Isabel II.) Abierto 10 a 21,30.

SOLUCIONES A LOS PASATIEMPOS

(Sólo horizontales)

1: Fabismo. Alabado. 2: Afasia. R. Urgeter. 3: De. Eminencia. Si. 4: O. Grano. Orate. O. 5: Ore. Enero. Ana. 6: Ama. Era. 7: Rin. Más. 8: Así. Iba. 9: Oca. Abuso. Agá. 10: O. Oñate. Acoso. P. 11: Ra. Oxigenado. Al. 12: Clarín. S. Simula. 13: Apiolar. Donaron.

(La X significa cuadro negro)

1: Habilidosos. X. Si. 2: Acorazar. X. Metal. 3: Lujosa. X. As. X. Cele. 4: Al. X. Nogalina. X. Eo. 5: Ga. X. Isabelinos. X. 6: Arac. Ora. X. 7: Dato. X. I. X. P. 8: Onosmas. X. Apenar. 9: R. X. N. X. Usurpadora. 10: Aúcate. X. Inicuo. 11: Satíricos. X. Tol. X. 12: X. Rodeias. X. La. X. A. X.

2009 Ministerio de Cultura

ANUNCIOS EN YA ESQUELAS (COBRAMOS A DOMICILIO) 242 25 00 Puede Usted pagar con VISA-EUROCARD GRAN VIA, 62, 3.° DE 9 A 20 HORAS • VELOFON

ALQUILERES

37 pesetas palabra

Las OFERTAS de esta sección están dedicadas exclusivamente a los anuncios de agentes colegiados de la Propedad Inmobiliaria y propietarios de fincas.

Pisos

Ofertas

● **AGUAYO.** Administramos, alquilamos apartamentos, chalets, oficinas, pisos. 2595840.
● **DIRECTAMENTE,** apartamentos Rueda, lujosísimos, Martínez Campos, zona Castellana, servicios incluidos. 4469777.
● **APARTAMENTO** dormir. 2002803.
● **MOSTOLES,** vacíos, amueblados, varios precios. 6177537, 6133300.
● **VIRGEN** Cortijo, 38.000. 2500309.
● **APARTAMENTO** amueblado, zona Puente Toledo. 2272950, 2275991.
● **MOSTOLES,** vacío, 11.000. 2211822.
● **BUHARDILLA** Lavapiés, amueblado, 18.000. 2211998.
● **ARTURO** Soria, extraordinario, piscina, tenis, nuevo, 70.000. 2211822.
● **CHALET** Pozuelo, amueblado, 40.000. 2211998.
● **OFICINA** Bretón los Herreros, 10.000. 2322371.
● **OFICINA** Infantas, amueblada, 14.000. 2324194.
● **APARTAMENTOS** semanales, mensuales, servicios incluidos. Ayala, 30. 4355440.
● **APARTAMENTOS** semanales, mensuales, servicios incluidos. Vargas, 3 (ecsquina General Sanjurjo). 4412500.
● **ESTUDIO,** 14.500-12.500. Fuencarral, 31, tercero izquierda.
● **APARTAMENTOS** semanales, mensuales, servicios incluidos. General Pardiñas, 92. 4011850.
● **APARTAMENTOS** semanales, servicios incluidos. Ballesta, 28 (próximo Gran Vía). 2227480.
● **APARTAMENTOS** semanales, mensuales, servicios incluidos. Lagasca, 67 (junto aparcamiento Velázquez). 4317240.
● **APARTAMENTOS** amueblados, plaza Chamberí, temporada, cuatro personas, 34.000 más servicios. Teléfono 4471587.
● **APARTAMENTOS** amueblados de lujo, plaza España, espaciosos, luminosos, climatizados, televisión, servicios completos incluidos. Véalos Onésimo Redondo, 16. 2425900.
● **LLAMENOS.** Tenemos el piso, oficina, chalet que necesita. 4791461. Torremadrid.
● **ALQUILO** vacíos-amueblados, tres-cuatro dormitorios, todas zonas. 4488134.
● **CAVERO.** Disponemos diversidad de pisos, chalets, oficinas todas zonas. 2315747.
● **CAVERO.** Especializado alquileres.
● **CAVERO.** Alquileres residenciales.
● **CAVERO.** Pisos, chalets.
● **CAVERO.** Oficinas, locales.
● **CAVERO.** Administraciones. 2324835.
● **CAVERO** informa gratuitamente.
● **CAVERO.** Carretas, 14.
● **CAVERO.** 2317260, 2315747.
● **DESPACHOS** directamente, amueblados, teléfono, 15.000 y 18.000. Atocha, 43, primero derecha. Enseña portero. 4559078.
● **ALQUILO** oficinas todas zonas y superficies. 4488134.
● **MONCLOA,** 36.500 y 47.200; directamente apartamentos amueblados, todo confort, aire acondicionado, terraza, parking, piscina, cafetería. Teléfono 2546004.
● **PARTICULAR,** calle Oña, 38.000. 2500309.
● **APARTAMENTOS** amueblados, zona glorieta Bilbao, temporada, mínimo un mes; limpieza, ropa, televisión, cocina, frigorífico; dos personas, desde 22.000, más servicios; cuatro, 32.000, más servicios. 4479854, 4471587.
● **VIVIENDAS** Ampélido, renta económica. 4457260.
● **APARTAMENTOS** vacíos, junto Palacio de Oriente, 20.500. 4746594.
● **ESTUDIOS** vacíos, Tirso de Molina, 17.500. 4746594.
● **APARTAMENTOS** junto Puerta del Sol, 19.500. 4746594.
● **ESTUDIO** lujo, vacío, calefacción, aire acondicionado, Callao, 27.500. 4746594.
● **VIVIENDAS,** 12.000. 4457260.
● **SUNTUOSO** piso tres dormitorios más servicio. Calle Basílica, número 15. Información en propio edificio o teléfono 4552102.
● **ESTRENAR,** uno-dos dormitorios, junto Ríos Rosas, Nuevos Ministerios, edificio lujo, todos servicios, 31.000, 42.000, respectivamente. Incluidos gastos. Contratación directa. Visitar: Ponzano, 80. Una a tres y cuatro a seis.
● **PARTICULAR** alquila apartamento amueblado, teléfono, televisión. 2468200.
● **DESPACHOS** directamente amueblados, teléfono; 14.000 y 9.000. Francisco de Rojas, 9, enseña portero. 4559078.
● **FUENLABRADA,** alquilamos pisos. 6978134.
● **DIRECTAMENTE** propietario, misma plaza España, 6. Apartamentos lujo, alquiler temporada, grandes, uno, dos dormitorios, salón, cocina independiente, refrigeración, calefacción, teléfono directo, estrenar. Enseña conserje. 2488581.
● **DIRECTAMENTE,** despachos amueblados, teléfono. Santa Engracia, 65, 11.000; Magdalena, 8, desde 15.000; Clavel, 7, 40.000; Cervantes, 21, desde 12.000. Información: 2627902.
● **PARTICULAR,** estudio Cuzco. 4112618.
● **ALQUILAMOS** directamente oficinas y despachos en el edificio España y Torre de Madrid, desde 15.000 pesetas mes. Varias superficies. Compañía Inmobiliaria Metropolitana. Teléfonos 2413996, 2476500.
● **MUNDIALES,** paseo Extremadura, seis camas, y Gran Vía, diez camas, amueblados, con televisión. 4792896, 4649774.
● **FUENLABRADA,** vacíos, tres dormitorios, 14.000. 6901963.
● **FUENLABRADA,** amueblado, desde 18.000. 6901963.
● **ARGÜELLES,** estudio, 14.500. Calvo Asensio, 3, cuarto A.
● **ARGÜELLES,** estudio, 15.500. Guzmán Bueno, 38, quinto. Chaperón.
● **AMUEBLADO,** dormitorio, salón, servicios, 25.000. Amparo, 79, primero izquierda.
● **MUNDIAL,** apartamento junto estadio Bernabéu, Orense, 18. 4552227.
● **MOSTOLES,** vacío, tres dormitorios, calefacción, 18.000. 6140494.
● **LEGANES,** vacío, tres dormitorios, 17.000. 6140494.
● **MOSTOLES,** amueblado, tres dormitorios, 20.000. 6140494.
● **HERNANI,** cuatro dormitorios, 35.000; teléfono, vacío. 2318670.
● **VIRGEN** Purto, dos dormitorios, 28.000; teléfono, vacío, 2318670.
● **ENRIQUE** Larreta, dos dormitorios, 30.000; garaje, vacío. 2318670.
● **AMUEBLADO,** Alcalá Henares, 15.000. 2005210.
● **ELADIO** alquila su piso, local, negocio. 2226245, 2214316. Puerta Sol, 5.
● **ALUCHE,** semiamueblado, cuatro dormitorios. 2315747.
● **CHAMARTIN,** amueblado-vacío, lujo. 2317260.
● **MORATALAZ,** amueblado, lujo. 2326553.
● **SALAMANCA,** apartamento amueblado. 2214554.
● **FUENLABRADA,** amueblado, 16.000. 2317260.
● **FUENLABRADA,** vacío, 14.000. 4767511.
● **APARTAMENTOS** primera categoría, zona Nuevos Ministerios, unados personas, semanales-mensuales; todos servivios, salones, ambiente familiar. 2537301.
● **PARTICULAR,** estudio amueblado, 22.000. Vallehermoso, 3. 4586580, 2155419.
● **ARGÜELLES,** compartir señoritas, confortables. 2548494.
● **DIRECTAMENTE,** apartamentos amueblados, céntricos; también dúplex. 4554136.
● **VACIO,** calefacción, tres dormitorios, 25.000. 4162815.
● **APARTAMENTO** vacío, moderno, 26.000. 4163733.
● **FRANCOS** Rodríguez, piso Mundiales. 4590643.
● **ALQUILO** apartamento amueblado. 2593400.
● **MOSTOLES,** vacíos y amueblados, varias zonas. 6140412.
● **MUNDIALES,** particular, amueblado, Manuel Becerra, cuatro habitaciones, terraza, 150.000. 911-222194.
● **DIRECTAMENTE** alquilo apartamento zona Castellana. Teléfono 2509524.
● **PARTICULAR,** apartamento, zona Callao, amueblado, dormitorio y salón. 2323715.
● **PARTICULAR** alquila piso parque Avenidas, dos habitaciones, salón, comedor, dos baños, gran terraza, teléfono, calefacción. 4030477.

Toda la correspondencia relacionada con Redacción, Publicidad y Administración de

YA HOJA del LUNES

debe dirigirse a:

PLAZA DEL CALLAO, 4
MADRID-13

ANUNCIOS POR PALABRAS

Mateo Inurria, 15 - Madrid-16

Los anuncios se admitirán los días laborables **desde las 8 de la mañana hasta las 2 de la tarde** de la antevíspera de su publicación

SUSCRIPCIONES: Teléfonos 250 65 06 - 259 28 00 y en nuestra administración

● **PARTICULAR,** amueblado, Quevedo, cuatro dormitorios, teléfono, 36.000; señoritas. 4471628.
● **PISO** amueblado. 4150945.
● **MUNDIALES,** apartamento plaza Castilla, televisión, piscina. 4552552.
● **PARTICULAR,** amueblado, 25.000. 7052526.
● **DIRECTAMENTE,** apartamento amueblado. Leganitos, 15-17. 2340122.
● **PARTICULAR** alquila piso playa Comarruga, julio. 2549286.
● **VALLEHERMOSO,** amueblado, dos dormitorios, 28.000. 4649360.
● **DESPACHOS,** teléfono, directamente. Augusto Figueroa, 17. Enseña portero. 2326699.
● **UN** dormitorio, terraza, 25.000. Sánchez Pacheco, 16.

★ **OFICINAS céntricas, alquiler-venta, todas superficies. Geslocal. 4740799.**

★ **LOCALES muy comerciales, venta-alquiler, distintas superficies. Geslocal. 4740799.**

● **PARTICULAR,** apartamento Claudio Coello, lujo, amueblado, 85.000 mensuales, con garaje. 2626122.
● **AMUEBLADO,** carretera Vicálvaro, 32.000. 4488134.
● **ARAVACA,** semiamueblado, tres habitaciones, 26.000, solvencia. 2071492.
● **USERA,** tres habitaciones, salón, terraza, 32.000. 4752361.
● **CIUDAD** Lineal, dos dormitorios, dos terrazas, 19.000. 2425896.
● **ESTRECHO,** amueblado, solteros, 18.000. 4502007.
● **HERMOSILLA,** 118. Piso alquiler, amueblado, recientemente decorado, tres dormitorios, salón-comedor, teléfono, calefacción central. Portería.
● **APARTAMENTO** General Oraa, 19; 25.000 pesetas más gastos comunidad. 2614294.
● **AMUEBLADO,** Móstoles, 22.000. 4488134.
● **ATOCHA,** cuatro dormitorios, 45.000. 4488134.
● **AMUEBLADO,** Lagasca, 35.000. 4488134.
● **SURBATAN,** 35.000. 4488134.
● **PUERTA** Toledo, 37.000; amueblado. 4488134.
● **CUATRO** Caminos, particular, tres dormitorios, 35.000. 4504182.
● **ALQUILO** durante los Mundiales tres habitaciones cerca Cibeles. 4457125, 2211067.
● **ALQUILASE** piso amueblado. 7293697.
● **ABSTENERSE** agencias, alquilo apartamento Prosperidad. 2501816.
● **MUNDIALES,** céntrico, junto Metro. 4787979.
● **APARTAMENTO,** Capitán Haya, 56; amueblado. 2705894.
● **PARTICULAR,** estudio. 4151254.
● **PARTICULAR,** amueblado, dos dormitorios, Clara Rey, 35.000. 2450636, 4168975.
● **CAMPAMENTO,** vacío, tres dormitorios, 19.500. 2489548.
● **COSLADA,** vacío, estrenar, dos dormitorios, agua-calefacción centrales incluidas, 20.000. 2489548.
● **VILLAVICIOSA** Odón, amplio apartamento vacío, 19.500. 2489548.
● **ALCORCON,** vacío, tres dormitorios, piscina, calefacción central, 19.500. 2489548.
● **SE** alquila piso Argüelles. 4492568.
● **PARTICULAR,** Retiro, amueblado. 4675194.
● **ROZAS,** vacío, dos dormitorios, calefacción, 23.000, incluidos gastos. 6373770.
● **LAVAPIES,** amueblado, teléfono, 23.000. 2316802.
● **DELICIAS,** amueblado, teléfono, calefacción incluida, 35.500. 2316803.
● **DIEGO** León, vacío, 19.000. 4461538.
● **CARABANCHEL,** tres dormitorios, 18.950. 4450778.
● **ORENSE,** apartamento vacío, 25.000. 4451794.
● **CENTRIQUISIMOS,** exteriores, tres dormitorios, 25.000. 4450827.
● **CALLAO,** magnífico apartamento vacío, 26.500. 4461538.
● **QUINTANA,** apartamento amueblado, 23.000. 4450778.
● **PROSPERIDAD,** apartamento amueblado, 25.000. 4451794.
● **SE** alquilan pisos calle Enrique Trompeta (Legazpi), 20.000 pesetas. 2284400. De nueve a una y cuatro a ocho.
● **PISOS** dos, tres, cuatro dormitorios, desde 42.000; plaza garaje, calefacción incluida. Horario 8,30 a 3. 4037561.
● **AMUEBLADO,** calefacción, agua caliente, Alonso Cano, 66. 7300183.
● **ARGÜELLES** alquilo, cuatro dormitorios, amueblado, 50.000. 4778889.
● **CLARA** Rey, vacío, tres dormitorios, 35.000. 4475910.
● **FINAL** Goya, amueblado, un dormitorio, 25.000; dos dormitorios, 30.000. 4476001.
● **ARGÜELLES,** amueblado, tres dormitorios, 40.000. 4475910.
● **CHUECA,** amueblado, un dormitorio, 19.500. 4476001.
● **PARLA,** amueblado, tres dormitorios, teléfono, 15.000. 4475910.
● **PROSPERIDAD,** amueblado, un dormitorio, piscina, 29.000. 4476001.
● **SOL,** dúplex, amueblado, dos dormitorios, 27.000. 4475910.
● **ARGÜELLES,** amueblado, semisótano, 25.000. 2349729.
● **PARTICULAR,** un despacho, Quevedo, 6.000. 2229519.
● **PARTICULAR,** alquilo piso Mundiales, completísimo, Metro Carmen. 4049385.
● **PERON,** amueblado, 45.000. 2349729.
● **VIRGEN** de Lourdes, número 12. Apartamento amueblado, 25.000. 4031747.
● **LEGAZPI,** vacío, tres dormitorios, 25.000. 2531483.
● **RETIRO,** amueblado, tres dormitorios. 2736546.
● **ALQUILO** piso amueblado, tres dormitorios, 18.000; Usera. 2439399.
● **ARGÜELLES,** vacío. 2753744.
● **AMUEBLADO,** Delicias, tres dormitorios, salón, baño, terraza, 28.000. 2229525.
● **AMUEBLADO,** Moratalaz, tres dormitorios, salón, dos baños, calefacción central, teléfono, 27.000. 2229525.
● **AMUEBLADO,** junto Puerta Hierro, tres dormitorios, salón, terrazas, baño, 35.000. 2328550.
● **PARCELA,** luz, agua. 6114729.
● **DIEGO** León, vacío, teléfono, 25.000. 2319787.
● **SURBATAN,** 27.000; amueblado. 2213036.
● **PROSPERIDAD,** 28.000; completísimo. 2319787.
● **ESTUDIOS,** 20.000; lujo. 4458401.
● **ORENSE,** vacío, amueblado. 4475664.
● **ALQUILO** chalet. 4458401.
● **HABANA,** lujo. 4458401.
● **PONZANO,** amueblado, garaje. 4475664.
● **PUERTA** Hierro, garaje, piscina. 4458366.
● **ROZAS,** piso lujo, amueblado, piscina, garaje. 4458401.
● **CHALET** Alameda Osuna, amueblado. 4475664.
● **ALQUILO** apartamento. 4458366.
● **VACIO,** Santa Eugenia, tres dormitorios, salón, dos baños, teléfono, terraza, calefacción-agua centrales, 29.000. 2328550.
● **VACIO,** Luchana, seis habitaciones, baño, cocina, calefacción central, 40.000. 2229525.
● **AMUEBLADO,** Ciudad Angeles, tres dormitorios, salón, terrazas, calefacción-agua centrales, 20.000. 2222451.
● **ATICO** amueblado, Parque Estoril (Móstoles), cuatro dormitorios, salón, dos baños, calefacción central, piscinas, 20.000. 2328550.
● **VISO,** chalet 700 metros, 300.000. 2316244.
● **PARTICULAR,** apartamento lujo, amueblado, 33.000; Salamanca. 4311547.
● **PROSPERIDAD,** apartamento vacío-amueblado, dos dormitorios, 28.000. 4159842.
● **PROSPERIDAD,** estudio-oficina, ático, 18.000. 4159842.
● **RETIRO,** amueblado, precioso, dos dormitorios, teléfono, lavadora, televisión, 30.000; otro un dormitorio, 28.000. 2214839.
● **OPORTO,** amueblado, tres dormitorios, terraza, 25.000. 2325681.
● **SAN** José Valderas, amueblado, nuevo, tres dormitorios, calefacción, 16.000. 2214839.
● **DELICIAS,** amueblado, tres dormitorios, dos baños, teléfono, calefacción, 35.000. 2325681.
● **VILLAVERDE,** amueblado, dos dormitorios, lavadora, 19.000. 2214839.
● **PORTAZGO,** tres dormitorios, vacío, 28.000. 4359164.
● **SAN** Bernardo, estudio amueblado, 26.000. 4359191.
● **NIÑO** Jesús, tres dormitorios, amueblado, 50.000. 4359164.
● **VENTAS,** apartamento amueblado, 26.000. 4359191.
● **TORREJON,** tres dormitorios, 100 metros, vacío, 18.000. 4359164.
● **RETIRO,** dos dormitorios, amueblado, 35.000. 4359191.
● **AMUEBLADO**-vacío, 23.000. 4489463.
● **ALQUILAMOS** apartamentos con teléfono, todo confort. Calle Padre Xifré, 3
● **VACIO,** tres dormitorios, 30.000. 4192818.
● **HERMOSILLA,** amueblado, teléfono, 25.000. 4192505.
● **APARTAMENTO** Fleming, dormitorio, 35.000. 2794105.
● **ROSARIO** Pino, dormitorio, 35.000. 2794105.
● **LOPEZ** Hoyos, tres dormitorios, 34.000. 2794105.
● **MUNDIALES,** hasta siete camas, sin cocina, próximo Bernabéu. 2552732.
● **ALUCHE,** amueblado, tres dormitorios, 26.000. 2531483.
● **ESTRECHO,** vacío, dos dormitorios, 22.000. 2531483.
● **FUENLABRADA,** vacío, tres dormitorios. 2531483.
● **ALVARADO,** estudio amueblado, 20.000. 2531483.
● **PROSPERIDAD,** amueblado, dos dormitorios, 35.000. 2531483.
● **BAJO,** Centro, 12.000. 4733732.
● **VISAN.** Plaza Castilla, amueblado, tres dormitorios, 45.000. 2708215.
● **VISAN.** Torrejón, Eurovillas, chalet tres dormitorios, jardín, 70.000. 2704877.
● **VISAN.** General Perón, un dormitorio, amueblado, 35.000. 2708215.
● **VISAN.** Ramón y Cajal, vacío, lujo, cuatro dormitorios, dos salones, piscina, garaje, trastero, 65.000. 2704877.
● **VISAN.** Majadahonda, chalet lujo, dos plantas, cinco dormitorios, cinco baños, zona servicio; vacío, estrenar, garaje, parcela; renta, 130.000 más gastos. 2708215.
● **VISAN.** Puerto Rico, un dormitorio, amueblado, 25.000. 2704877.
● **VISAN.** Las Rozas, vacío, tres dormitorios, piscina, garaje, 45.000. 2708215.
● **ALQUILO** estudio zona Argüelles. Llamar 2472184, 2477929. Tardes.
● **MATRIMONIO,** apartamento amueblado, terraza, 19.000. 2326397.
● **PACIFICO,** vacío, calefacción, 29.000. 4100503.
● **PUEBLO** Nuevo, tres dormitorios, 20.000. 4192270.
● **BECERRA,** amueblado, señoritas, 23.000. 4104633.
● **PROLONGACION** Mola, amueblado, calefacción, teléfono, 33.000. 4192135.
● **CUATRO** Caminos, tres dormitorios, teléfono, amueblado, 35.000. 4104634.
● **ALUCHE,** tres dormitorios, amueblado, 45.000. 4100503.
● **CARABANCHEL,** amueblado, tres dormitorios, 20.000. 4192270.
● **RETIRO,** piso amueblado. 2440164.
● **GETAFE,** bien amueblado, ascensor, 14.500. 2316803.
● **ONDARRETA,** Alcorcón, vacío, calefacción incluida, 16.000. 2316802.
● **MARQUES** Vadillo, amueblado, tres camas, teléfono, solteros, 25.000. 2316803.
● **VICALVARO,** completísimo, teléfono, 22.000. 2316802.
● **PARTICULAR,** apartamentos-estudios vacíos-amueblados, varias zonas, desde 18.000. 4588139. De nueve a dos.
● **PLAZA** Castilla, apartamento amueblado, teléfono, 18.000. 2313257.
● **PERON,** vacío, estrenar, garaje, 49.000. 4192505.
● **COLON,** apartamento lujo, 30.000. 4461538.
● **SANTA** Eugenia, amueblado, tres dormitorios, 30.000. 4450776.
● **ESTRECHO,** precioso, tres dormitorios, 40.000. 4451794.
● **DIRECTAMENTE,** próximo Chamartín, cuatro dormitorios, 32.000, comunidad incluida. 4450827.
● **BUHARDILLA** centriquísima, totalmente reformada, amplísima, 30.000. 4461538.
● **ESTRELLA,** tres dormitorios, calefacción, 38.000, comunidad incluida. 4450776.
● **PUERTA** Hierro, lujosísimo, tres dormitorios, piscina, garaje, 60.000. 4451794.
● **ARTURO** Soria, magnífico, dos dormitorios, piscina, 45.000, gastos incluidos. 4450827.
● **SANTO** Domingo, preciosa oficina vacía, garaje, 27.000. 4461538.

Demandas

● **ATENCION,** propietarios: Gamero, primera firma de alquiler de pisos, garantiza la solvencia del inquilino, contratando su piso de once meses a dos años. Consúltenos sin compromiso. 2310267 ó 2328144.
● **SEÑORITAS** enfermeras, necesitamos piso directamente. Llamad 2314142, trabajo; 7119310, particular.
● **EMPLEADAS** Telefónica necesitan piso. 7181594, 2214839.
● **ATENCION,** propietarios: Coga alquila su piso rápidamente, garantizando la solvencia del inquilino. Consúltenos. 2324781, 2321689.
● **NECESITO** vacío, amueblado. 2534693.
● **CHALET** necesito. 2534693.
● **ESTRECHO,** necesito piso. 2534693.
● **SEÑORITAS** funcionarias solicitan piso. 4035925.
● **PARTICULAR** busca piso. 4489465.

★ **AGENCIA Sol alquilará rápidamente su piso. 2228429.**

● **MATRIMONIO** solvente ocuparía inmediatamente piso, ofrecemos informes. 4492633.
● **SOLVENTE,** úrgeme amueblado, vacío. 2555893.
● **HERMANAS** necesitamos piso urgente. Llamen trabajo: 2324781. Particular: 4794325.
● **GAMERO.** Primera firma.
● **GAMERO.** Garantía inquilinos.
● **GAMERO.** Sólo alquiler.
● **GAMERO.** Asesoría jurídica.
● **GAMERO.** Revisa renta.
● **GAMERO.** Cobra renta.
● **GAMERO.** Su agencia.
● **GAMERO.** Hortaleza, 18. 2314142, 2310267, 2328144.
● **MOSTOLES,** Alcorcón le alquilamos su piso rápidamente, garantizando solvencia inquilinos. 6140494.
● **DIPLOMATICO** precisa piso. 2324948.
● **NECESITO** piso, oficinas. 4488134.

★ **COMPRO o alquilo oficinas, locales. 4740623.**

● **TRASLADO,** tomo vacío-amueblado. Informo. 2316803.
● **ITALIANOS** solicitan chalet, piso moderno. 2504295.
● **URGEME** piso. 4458401.
● **NECESITO** chalet. 4458366.
● **NECESITO** apartamento. 4475664.

Locales

Ofertas

● **OFICINA** Doctor Castelo, amueblada, cinco despachos, 55.000. 2324194.
● **CRABANCHEL,** local 436 metros, alquílase, 60.000. 2322371.
● **POLIGONO** Torrejón, nave 700 metros, 90.000. 2228439.
● **NAVE** comercial 700 metros alquilo-vendo. Artistas, 43 (Cuatro Caminos). 4463236.
● **AGUAYO.** Administramos, alquilamos oficinas. 2504295.
● **TALLER**-almacén. 4457260.
● **OFICINAS** y despachos, edificios comerciales, parking, zona Castellana. 2535198.
● **DESPACHOS** amueblados, teléfono, 32.000-22.000. Relatores, 22.

★ **OFICINA con teléfono, edificio comercial. Doctor Cortezo, 12.**

● **MONTERA,** 34. Varias oficinas. 4576277.
● **OFICINAS** céntricas, Montera. 4576277.
● **DESPACHOS** inmejorables. 4576277.
● **CENTRICOS** despachos reformados. 4576277.
● **DESPACHOS** amueblados. María Molina, 26; Diego León, 43. 4471860.
● **OFICINA** zona Embajadores, con teléfono. 4496822.
● **ALQUILO** cafetería. 6936158.
● **ALQUILAMOS** despachos amueblados. Velázquez, 26. Teléfono, 25.000.
● **PLANTA** de 170 metros, completamente instalada. 4660471.
● **LOCALES,** puestos en galerías, negocios, alquiler, venta. 6140711.
● **HERMOSILLA,** 77. Edificio lujo, con teléfono. 4476663-53.
● **FUENLABRADA,** locales comerciales todas zonas, alquiler, venta. 6901963.
● **FUENLABRADA,** naves industriales, todas médicas, alquiler, venta. 6901963.
● **SE** alquila o se vende pastelería con obrador. 2134255.
● **DESPACHOS** céntricos. 2614040.
● **OFICINA** 40 metros, aire acondicionado, General Mola. 2615395.
● **MOSTOLES** alquilo bar, funcionando, 600.000 fianza; renta, 45.000. 6140412.
● **CASTELLANA,** 153; alquílase oficina lujo, cuatro líneas teléfono, entreplanta, 355 m2. Teléfono 2506418.
● **PRECIADOS,** oficinas. 2212156.
● **TETUAN,** locales. 2215221.
● **ALQUILO** despacho moderno. Orense, 32. 2761389.
● **OFICINAS** amuebladas, Red de San Luis. 2285878.
● **ALQUILO,** 170 m2, calle Máiquez, 21, semiesquina Sainz de Baranda; instalado, sin traspaso. 2749716. Llaves portería.
● **OFICINAS** vacías. 2753744.
● **MADRID,** tradicional, 50 metros, 30.000, cualquier actividad. 4450776.
● **HUERTAS,** magnífico, 70 metros, propio pub, posibilidad unir piso primero, 70.000, sin traspaso. 4451794.
● **ESTRECHO,** magnífico, 150 metros, 70.000, sin traspaso. 4450827.
● **PROSPERIDAD,** oficina vacía, tres despachos, 28.000. 4159842.
● **VENDO** aparatos peluquería. 2557374.
● **ALBERTO** Alcocer, tres despachos, 45.000. 2794105.
● **LOPEZ** Hoyos, dos despachos, baño, 21.000. 2794105.
● **ALQUILO** oficina. 4475664.
● **SALAMANCA,** oficina. 4458366.
● **CHAMBERI,** oficina 150 metros cuadrados, amueblada, alto nivel. 2225765. De 10 a 1 y 5 a 7.
● **OFICINAS** plaza Castilla. 2439599.
● **OFICINA,** vacío, 143 metros. Alberto Aguilera. 4317428. Tardes.
● **DOS** despachos amueblados, 23.000. Príncipe, 12.
● **INTERIOR,** bajo, 25 metros, adecuado taller-almacén; calle Pez. 2323334.
● **PASEO** Dirección, 165 metros, almacén, 40.000. 4470369.

Demandas

● **NECESITO** local cualquier zona. 2324781.
● **PRECISAMOS** nave, local. 2476356.
● **URGENTEMENTE** necesito oficina. 2324194.
● **NECESITO** local pequeño cualquier zona. 2672674.
● **NECESITO** local comercial alquiler, buena zona. No agencias. 4044181.
● **ALQUILARIA** local de 200 a 500 metros para taller de chapa y pintura de automóviles. 4508299.
● **OFICINAS,** standing, 150 metros, zona Castellana. 8880412. Jarillo.
● **URGEME** oficina. 4458401.

Veraneos

● **TORREVIEJA,** directamente. 965-711413.
● **CADIZ,** apartamento playa Victoria, julio. 40798230. Llamar tardes.
● **VERANEANTES** sierra, pensión completa, piscina, baratísimo. 8640081.
● **VERANEOS** sierra, apartamentos, piscinas, jardines. 8640081.
● **BENIDORM,** alquiler apartamentos. 965-854000.
● **MIÑO** (Coruña), piso amueblado. 981-792160. Llamar 21 a 22 horas.
● **PLAYAS** Alicante, Mazarrón, baratísimos apartamentos, venta-alquiler. Facilidades. 2306511, 2013639.
● **PLAYA** Peñíscola, apartamento urbanización. 4561124. Mañanas.
● **MARBELLA** alquilo temporada pisos de uno, dos y tres dormitorios. 952-774412.
● **FUENGIROLA,** alquilo piso amplio con piscina, julio-agosto. 2010226.
● **ALICANTE,** apartamento. 2430602.
● **APARTAMENTOS,** Marbella. 2757769.
● **TORREVIEJA,** particular. 965-711627.
● **TORREVIEJA,** verano. 965-711665.
● **BELLREGUART,** playa. 2017547.
● **BENIDORM,** alquiler apartamentos. 965-855351.
● **GANDIA,** constructor vende apartamentos tres y dos dormitorios, estrenar, llave en mano; entrada, 500.000; resto, facilidades. 2667309.
● **ALQUILO** apartamento, playa Gandía. 96-2841121.
● **TORREVIEJA,** playa. (965) 710874, 710444.
● **TORREVIEJA,** casas. 2060338.
● **FUENGIROLA,** playa, apartamento. 4750547. Madrid.
● **TORREMOLINOS,** alquilo apartamentos. 4080094.
● **TORREVIEJA,** chalet dos dormitorios, sobre parcela 165 metros, 1.300.000 total. Facilidades 100 meses. Entradas mínimas. Llámenos. Venga gratuitamente este fin semana a visitarnos. Gran Vía, 40, tercero. 2224720.
● **TORREVIEJA** playa. 965-711480.
● **IDEAL** para personas con coche. Apartamentos de primera, edificio Residencial Montecristo, a cuatro kilómetros de Benidorm. Teléfono 965-870791.
● **APARTAMENTO** primerísima línea, final playa San Juan. 4485872.
● **SELECCION** vaciones, todas playas, sierra, villas, chalets, pisos, apartamentos; alquilamos, vendemos. Plaza Oriente, 2. Casarrubios. 2411831.
● **APARTAMENTO** Benidorm, cinco camas, pie playa Poniente, primera línea, julio, agosto. 2482804.
● **MALAGA,** piso playa, julio. Teléfono 4335520.
● **TORREMOLINOS** y Calpe, estudios-apartamentos, 20% descuento. 958-226273.
● **MOJACAR,** apartamentos semanales, quincenales, piscina, aparcamiento privado, jardín, junto playa, todos vista mar. 4193234, 4104203.
● **PARTICULAR,** alquilo apartamento Benidorm. 2546111, 2537762.
● **PLAYA,** Almería. 4611614.
● **PISO** en Alicante. 4622867.
● **TORREVIEJA,** veraneo. 711521.
● **GANDIA,** quincenas. 4015999.
● **GANDIA,** playa. 4754516.
● **TORRE** del Mar, julio. 4015999.
● **BENIDORM,** alquiler apartamento con piscina, zona residencial. 965-888345.
● **BENIDORM,** primerísima línea. 8960541.
● **TORREVIEJA,** piso. 4756219.
● **TORREVIEJA,** planta baja. 965-711555.
● **SUANCES,** playa, alquilo casa agosto. 7343615.
● **VIGO,** piso. 986-290998.
● **ALQUILO** apartamento Benidorm, confort. 4590960.
● **ALQUILO** Málaga. 4502007.
● **ALQUILO** apartamento, playa San Juan. 4040603.
● **SAGUNTO,** tres dormitorios; julio. 2030489.
● **GUADARRAMA,** cinco camas, agosto. 2519490.
● **PORTUGAL.** Vacaciones.
● **ESTORIL.** Julio.
● **CARCAVELOS.** Julio.
● **SESIMBRA.** Julio.
● **NAZARE.** Julio. 4505865.
● **ALQUILO** apartamento en Benicasim. 2566069.
● **ESTEPONA,** amueblado. 7595024. Tardes.
● **ALQUILO** apartamento, primera línea playa San Juan (Alicante), ocho camas. 4740781.
● **SAN** Juan, 35.000 julio. 4754696.
● **AMUEBLADOS,** Alicante. 4647189.
● **SANTA** Pola, apartamento seis camas, primera línea; primera o segunda quincena julio y agosto todo. Llamar 5 a 8,30. 2768190.
● **APARTAMENTO** primera línea, seis camas, julio, agosto, septiembre. Puerto Mazarrón (Murcia). 4504135. Madrid. Tardes.
● **APARTAMENTO,** Benidorm. 4598067.
● **CAMPELLO,** playa. 7158691.
● **SANTA** Pola, cuatro dormitorios; julio, 60.000. 2079875, 6371340.
● **ALQUILO** piso, playa Gandía. 2183126.
● **TORREVIEJA,** casa agosto, septiembre. 965-712046.
● **BENIDORM,** playa; julio. 2171065, 2171982.
● **ALQUILO** apartamento, Playalisa. 4780564. Mañanas, ocho-diez, y noches, once a doce.
● **ALQUILO** apartamento Oropesa. 2564222. tardes.
● **NERJA,** playa, cinco camas. 2741881. tardes.
● **COSTA** del Sol, apartamento agosto. 2557155.
● **ESPINAR,** apartamento llave en mano, tres dormitorios, garaje; facilidades 14 años. 2766916.
● **PEÑISCOLA,** vacaciones julio. Si tiene sus vacaciones el mes de julio y quiere pasarlas por muy poco dinero, llámenos. Teléfono 964-470042.
● **GANDIA,** apartamento agosto. 96-2865397.
● **GANDIA,** piso cuatro dormitorios. 2737896.
● **PUERTO** Santa María. 2473222.
● **VENDO** piso 80 metros cuadrados en primera línea playa Santa Pola. 4576462.
● **MEJOR** zona Alicante vendo apartamento amueblado, 1.700.000. 6140494.
● **APARTAMENTO** Guadarrama, piscina y amueblado. 2515029.
● **SALOBREÑA** alquílase piso. 2666452.
● **MEJOR** zona Alicante vendo apartamento amueblado, 1.700.000. 6140494.
● **ALQUILAMOS** bungalows amueblados en Torrevieja (Alicante), económicos. Teléfonos: Torrevieja, 965-710856. Madrid, 2215455.
● **ALQUILO** casa con huerta, Muros (Coruña), julio. Razón: Santiago de Compostela. Teléfonos 594341 ó 598916.
● **GANDIA,** agosto. 4080853.
● **ALQUILO** casa mes julio sierra Gredos. 7641296.
● **APARTAMENTO** El Escorial, dos dormitorios, piscina. 4312075. Tardes.
● **LA** Manga alquílanse apartamentos en primera línea, julio y agosto. 4644488.
● **APARTAMENTO** Cullera, julio, septiembre. Teléfono 6196692.
● **VILLAJOYOSA,** julio. 2026837.
● **SANTANDER,** piso, julio, 70.000. 4460009.
● **GALAPAGAR** alquilamos pisos, piscina, lujo. 8580258.
● **CERCEDILLA,** chalet alquiler. 4026853.
● **SE** alquila apartamento Nájar, mes de julio. 2186885.
● **APARTAMENTO** Cullera. 2690255.
● **CULLERA,** amplio. 2513593.
● **ALQUILO** apartamento Marbella julio-agosto. 2692778.
● **SE** alquila casa grande en un pueblo de Ciudad Real. 2738088.
● **CULLERA,** primera quincena julio. 2348617.
● **ALQUILO** piso cerca de Madrid, meses de verano. 2510536.
● **SANJENJO,** piso julio, agosto. 986-720852.
● **ALQUILO** casa cerca playa América, julio, agosto. 986-350341.

ANUNCIOS EN YA RECLAMOS (COBRAMOS A DOMICILIO) 247 04 00 Puede Usted pagar con VISA-EUROCARD (CIA. INTERNACIONAL PUBLICIDAD GRAN VIA, 62, 6.°) • ARA

2009 Ministerio de Cultura

ANUNCIOS EN YA • 227 19 03 - 2279410 • SANZ • C. Jerónima, 8

COBRAMOS A DOMICILIO SIN RECARGO

- SARDINERO, piso julio, septiembre. 942-275667.
- CULLERA, julio. 2514336.
- ALQUILO apartamento puerto Mazarrón, playa. 4655110.
- ALQUILASE piso en Gijón, mes julio. 2528004.
- CADIZ, zona playa. 956-271086. Tardes
- BENIDORM, alquilo julio, económico. 965-853651.
- SANTA Pola, Playalisa, julio. 4591226.
- SAN Juan, primera línea. 7111952.
- TORREVIEJA, playa. 2608039.
- BENIDORM, particular. 7052526.
- GUADARRAMA, alquilo piso. 2329090.
- TORREVIEJA, quincenas, meses. 965-711852.
- CULLERA, alquilo, julio. 7762217.
- CHALET, alquiler, 45 kilómetros. 4319743.
- BENIDORM, primera línea, piscina. 4798592.
- BELRREGUARD, playa y Torre del Mar. 4642148.
- SANJENJO, alquilo piso julio. 986-720331.
- 125.000 temporada verano, Escorial, apartamento lujo, impecable, dos dormitorios, terraza espléndida vista y piscina. Nueve a doce. 4355319.
- APARTAMENTOS centro, zona turística Cullera. 96-1521313. Horas comerciales.
- CHALET Cercedilla, veraneo. 4649219.
- ALQUILO casa en Villagarcía de Arosa, mes julio, 55.000. 986-503403.
- MARIN, amueblado. 986-880340.
- CORUÑA, piso julio, agosto, estadio, playa próxima. 982-224289.
- GANDIA, apartamento amueblado, playa, meses julio, agosto, septiembre. 8454418.
- MARBELLA, playa, tres habitaciones, piscina; julio. Noches. 7172299.
- PORTUGAL (Estoril), buen apartamento, cerca casino y playa, alquilo. 4505865.
- GUADARRAMA, alquilo piso julio, agosto, septiembre. 2152362.
- SALOBREÑA, apartamento, playa. 91-4755581.
- CULLERA, primera quincena julio. 4749785.
- PUEBLECITO costa granadina, primerísima fila playa, alquilo baratísimos. 4418161.
- GUARDAMAR, apartamento, playa. 4301342.
- GANDIA, playa, apartamento. 6173436.
- BENICASIM, piso cinco personas, meses julio y septiembre, 65.000 y 40.000, respectivamente. 2001799.
- MAR Menor, julio, septiembre. 968-570082.
- SALOU, alquilo estudios frente mar, tenis, piscina. 93-2141728. Horario, nueve a veintiuna.
- SIERRA, alquilo apartamento. 2759738.
- GANDIA playa, julio-agosto. 96-2864323.
- NERJA, septiembre, alquilo apartamento, piscina, 30.000. 4489441.
- TORRE del Mar, julio, septiembre, quincenas. 2623676.
- ALICANTE, alquilo pisos, habitaciones cocina; julio, agosto. 2413077.
- DAIMUZ (Gandía), septiembre, alquilo apartamento, 35.000. 4489441.
- SANTA Pola, Arenales del Sol. 4391137. 4308095.
- CULLERA. Tardes. 4010748.
- BENIDORM, estudio, quincenas. 4315109.
- APARTAMENTO Jarosa, Guadarrama, piscina, tenis. 4094892.
- CALPE (Alicante), alquilo apartamento, playa, meses verano. Teléfono 4307389.
- SE alquila chalet en Mar Menor, teléfono 968-570422.
- LAREDO, playa, piso lujo. 985-331457.
- TORREVIEJA, alquilo piso. 4693597.
- TORREMOLINOS, Playamar, alquilo apartamentos lujo, cuatro-seis personas; julio y agosto. Económicos. Llamar 952-380879.
- ALQUILO apartamento, primera línea playa San Juan, Alicante. Teléfono 965-102552.
- BELLREGUARD, playa, julio. 4625352.
- CASA en la sierra, carretera Burgos, 65 kilómetros, confort. 2549931.
- VILLAGARCIA de Arosa, casa con huertas; julio y agosto. 976-504825, 976-501312.
- MARBELLA, chalet urbanización Los Monteros, julio y septiembre. 300.000 mes. 2626127.
- TORRE del Mar, alquilo, piscina y tenis. 7636369.
- PARTICULAR, Alicante, julio. 4603398.
- GUARDAMAR, playa, julio, agosto, septiembre. 2526157.
- PLAYA Burriana, primera quincena julio. 2690699.
- SANTOÑA, piso, julio. 7410502.
- ALQUILO bungalow, Torrevieja, julio. 2739044, 2749063.
- SANTANDER, Bezana, alquilo planta chalet, garaje, 14.000 m2, terreno cercado, julio y septiembre, ocho kilómetros capital y cuatro kilómetros playas. Somo, apartamento cinco camas. Teléfonos 225074, 580554.
- SANTA Pola, alquilo piso, julio. 4024220.
- ALQUILO dos casas Suances (Santander), mes julio. Teléfono 2156344.
- LAREDO, piso. 942-605123.
- SANTA Pola, apartamento playa, julio, septiembre. 965-201319.
- VALENCIA, julio, agosto, quincenas, mes, económico. 7640435.
- DENIA, playa. 7292748.
- SANTANDER, julio y agosto, piso céntrico, con electrodomésticos. 4695726.
- COMPARTO o alquilo piso Benidorm, julio, septiembre. 7341313.
- JAVEA, julio, tres dormitorios, dos baños. 4016279.
- SANTANDER y Laredo, piso, julio. 942-605876.
- ALICANTE, julio. 4637563.
- PARTICULAR alquila apartamento Calpe, primera línea. 4762964.
- BENIDORM o Almuñecar, baratísimo. 2304612.
- FUENGIROLA, alquilo piso, julio. 2682710.
- SAN Vicente Barquera, mes julio. 942-710861.
- TORREVIEJA, playa Cura, julio, septiembre. 2161518.

- BURRIANA, alquólanse pisos, julio, agosto y septiembre. Llamar a partir veintiuna horas. 964-514196.
- ALQUILO apartamento, Cullera. 2317078.
- COLLADO Villalba, agosto, tres dormitorios, piscinas, tenis. 7118992.
- MANGA, septiembre, 55.000. 2539489. Tardes.
- BENICASIM, julio-septiembre. 2023104.
- TORREVIEJA, se alquila, económico. 965-712302.
- **ALBUFERETA,8 apartamento, piscina. 2699833.**
- CALPE, alquilo o vendo apartamento, septiembre. 2458864.
- TORRE del Mar; primera quincena julio, 20.000. 4615350, 6198367.
- TORRE del Mar (Málaga), alquilo apartamento. 4456134.
- ALQUILO piso Costa del Sol, Parque Antena, Estepona (Málaga). 7642945.
- CULLERA, julio, septiembre. 4461930.
- CULLERA, amplio, tres dormitorios, dos baños, seis camas. 2481081.
- GANDIA, playa, julio. 4335814.
- ALQUILO apartamento Benidorm, terraza; julio. Teléfono 4684723. Tardes.
- TABERNES, Valldigna, primera línea, tres dormitorios, primera quincena julio. 4154160.
- JAVEA, Tosalet, chalet cuatro dormitorios, dos baños, electrodomésticos; julio, 115.000 pesetas. 4136553.
- OROPESA del Mar, apartamento primera línea, julio. 4496997.
- ALQUILO chalet, 46 kilómetros, y apartamento playa Moraira. 4470253.
- TORREVIEJA, económico. 4076670.
- **TORREVIEJA,8 meses, quincenas. Noches. 2005939.**
- SANTA Pola (Alicante), pisos llave mano, 200.000 entrada única, resto dieciséis años, exentos impuestos. Dacha. 2226550.
- ALQUILO apartamento, Puerto Mazarrón. 2477963.
- ALQUILO julio, playas Laredo y Santander. Teléfono 2482511.
- PARTICULAR alquila apartamento, Torre del Mar, julio. 952-540191.
- ALQUILO piso Alicante; diez días junio, 12.000; quince días julio, 20.000. 2657833.

- ENTRE Fuengirola y Marbella, apartamento misma playa, dos-cuatro plazas, primera quincena julio y segunda septiembre. 2513321. De tres a cinco, laborables.
- TORRE del Mar, ocho camas, julio, septiembre, quincenas. 2507754, 4451076.
- ALICANTE, alquilo piso amueblado, mes julio. 7639235.
- BENICASIM (zona residencial primerísimas líneas playa), tres dormitorios, cuatro camas, dos baños, gran terraza al mar, agua caliente, ascensor, máximo confort; julio y agosto, 80.000; septiembre, 70.000. 2353852. Señor Murillo.
- VERANEE en Cádiz, apartamentos. 956-272293.
- ALICANTE, frente playa. 4299439.
- GUARDAMAR, playa, julio, septiembre. 2430458.
- GREDOS, chalets viviendas, piscinas mayores, niños. 2484824.
- SAN Juan. 4477329.
- BENIDORM, julio, agosto. 4492179.
- APARTAMENTO con piscina y jardín, cuatro y seis personas. 952-383075.
- PARTICULAR alquila apartamento, playa San Juan, julio. 4575152.
- ALICANTE, alquilo piso. 7954491.
- BENIDORM, julio, 65.000. 4454871.
- ESTEPONA, julio o septiembre. 2487758.
- TORREVIEJA, chalet, julio. 2184694.
- CORUÑA, alquílase piso, calle real, amueblado, teléfono, televisión, enseres; julio, agosto. 981-288718.
- CULLERA, primera julio y segunda agosto. Tardes. 2609495.
- TORREVIEJA, estrenar, quincenas. 2528372.
- GANDIA, primera línea, julio, septiembre, ocho camas, barato. 4482893.
- SEPTIEMBRE, 10.000 quincena. 2121291.
- OROPESA del Mar, chalet, alquilo, particular. 7634306.
- ALQUILO piso, chalet, Huelva. Llamar noches. 8713529.
- APARTAMENTO playa sam Juan, primera línea; julio, agosto y septiembre. 4476985.
- GANDIA, directamente. 2510865.

AUTOMOVILES

37 pesetas palabra

Autos

Compras

- ¡ATENCION! Pagamos mucho más contado. Consúltenos sin compromiso. Parking tasaciones. 4458854.
- ¡OJO! No regale su automóvil. Pagamos precio máximo contado por todas marcas. Gran rapidez y seriedad. Consúltenos sin compromiso. Guzmán el Bueno, 37 (Argüelles). 2435131, 2432301. Gran parking gratuito para clientes.
- COMPRUEBE lo que puede valer su automóvil. 2697274.
- TAXI compro, particular. 2335842.
- TAXI compro contado. General Alvarez Castro, 12, patio.
- TAXI compro contado rápidamente. 4463265.

★ RIOMIÑO.

- RIOMIÑO valora más su coche (solamente en buen estado). Parking tasaciones. Galileo, 7. 4458858.
- TAXI compro o licencia. Contado. 4046926.
- TAXI contado compro. Sagunto, 14.
- TAXI compro contado, taxista. 2157578.
- ¡ATENCION! Compramos su coche. Puede valer más de lo que usted piensa. Consúltenos. Guzmán el Bueno, 37 (Argüelles). Aparque dentro. 2436377.
- YA mismo. Contado. Pagamos mejor precio vehículos turismo, industriales e importación. Compruébelo. Juan Alvarez Mendizábal, 39. 2418981.
- COMPRO coches a particulares; contado. Avenida Mediterráneo, 4. 2521044.
- ALHAMBRA. Contado, nacionales, importación, valoramos domicilio. Paseo Delicias, 65 y 100 bis. 4676478.
- TAXI compro, particular, pago contado. 2341752.

★ ATENCION

- DECIR pagamos más no significa nada. Véanos y comprobará nuestras tasaciones. Fuente del Berro, 18 (Metro Goya). 4020144, 4020140.

★ ¡TASAMOS!

- SU coche sin compromiso. Pago contado al instante. Fuente del Berro, 18 (Metro Goya). 4020144. 4020140.
- TAXISTA, compro taxi contado. 2455124.

★ **YAMOVIL. Cobre al momento. El máximo por su coche en buen estado. Camino Viejo de Leganés, 68. 2697274.**

- PARTICULAR a particular compraría coche pequeño. 2517479.
- DEVENTAUTO. Tasamos, pagamos momento mucho más. Necesitamos automóviles. Consúltenos. Calle Pilar de Zaragoza, 63 (barrio Salmanca-Guindalera). 2559619.
- URGEME coche buen estado, pago contado. 4020392.

Ventas

- ¡OPORTUNIDADES del día! Solamente hoy. (Sin entrada, sin letras, 60 meses.) Fiesta lujo, 325.000 pesetas; Aport 128, extras, 250.000; 1430-1600, impecable, 170.000. Grandes rebajas pagando contado. Compruébelo. Alberto Aguilera, 30. Parking visitantes propio. 4458850. Riomiño.
- ¡LIQUIDACIONES de verano! Coches todas marcas, baratísimos, por falta de espacio, desde 10.000 pesetas. Galileo, 1.

★ ¡ATENCION!

- ¡FACILIDADES excepcionales!
- ¡SIN financiera!
- ¡SIN letras!
- ¡SIN entrada!
- ¡SESENTA meses de plazo!
- ¡REDUCIDISIMOS intereses!
- ¡COCHES seleccionados a precios sin competencia!
- ¡ENORMES rebajas pagando contado!
- ¡TODOS modelos!
- ¡FORD. Renault. Citroen. Peugeot. Talbot. Seats. Minis. Rancheras. Americanos. Deportivos. Dodges. Land Rover. Comandos. Descapotables. Varios diesel, etc.!
- ¡MUCHOS de importación!
- ¡ACEPTAMOS cambios!
- ¡PARKING visitantes, propio!
- ¡INFORMA sin compromiso. Señorita Blanca. 4458850! Y en:
- ¡RIOMIÑO! Alberto Aguilera, 30, esquina Galileo.
- LAND Rover usados, revisados. Mercauto. Avenida Burgos, kilómetro 5.
- LAND Rover nuevos. Mercauto. Avenida Burgos, kilómetro 5.
- LAND Rover. Cocesionario Mercauto. Teléfono 2025240.
- MERCAUTOCASION. Vehículos usados todas marcas.
- MERCAUTOCASION. Revisados, garantizados.
- MERCAUTOCASION. Teléfono 2025796. Avenida Burgos, kilómetro 5.
- SEAT 124 D, con aire acondicionado; ocasión; año 77. 4650212.
- AUTOVENSA. Pago tres años.
- AUTOVENSA. Todos modelos.
- AUTOVENSA. Garantía un año.
- AUTOVENSA. Muchos baratísimos.
- AUTOVENSA. Aníbal, 6 (esquina Bravo Murillo, 352).
- INFAUTO. Sólo 20.000 entrada, cualquier marca. 4727812.
- 127 dos, tres y cuatro puertas, oportunidad. Sin entrada. Paseo Delicias, 65 y 100 bis. Autos Alhambra.
- RUIMAR. Concesionario Talbot.
- RUIMAR. Dodge 3700.
- RUIMAR. Seat 132-2200 gasoil.
- RUIMAR. Seat Ritmo, ocasión.
- RUIMAR. Ford Fiesta L.
- RUIMAR. Visítenos, entre en nuestra gran exposición. Tenemos su coche revisado.
- RUIMAR. Blasco de Garay, 14.
- CITROEN furgoneta Dyane-6, oportunidad, pocos kilómetros. Facilidades. Paseo Delicias, 65 y 100 bis. Autos Alhambra.
- VENDO Sport coupé 1800. Verlo: Topete, 2. Garaje (Cuatro Caminos).
- SANTARITA. Mercedes todos los modelos.
- SANTARITA. Americanos todo tipo.
- SANTARITA. Descapotables modernos.
- SANTARITA. Deportivos inmejorables.
- SANTARITA. Nuevos, todas marcas.
- SANTARITA. Nacionales, baratísimos.
- SANTARITA. Venta a turistas.
- SANTARITA. Recompras garantizadas.
- SANTARITA. Precios especiales a compraventas.
- SANTARITA. Máximas facilidades hasta 36 meses.
- SANTARITA. Clara del Rey, 12. Garaje.
- SANTARITA. Teléfono 4130516.
- VIBRACIONES, transmisión, eliminación. Pilarica, 9. 4762057.
- PARTICULAR vende Seat 133. 2627269.
- FAMILIARES baratos. 4629339.
- MERCEDES gasoil. 4629339.
- BARATISIMOS TS, 127, 98.000; Dyane. 4629339.
- FURGONETAS baratas. 4629339.
- PORSCHE 911. Jaguar automatico, Triumph descapotable, Mercedes inyección, BMW 1602, Mercedes diesel, Chevrolet Monza. México, 39. 2469919.
- AUTOMOVILISTAS: Mantener su coche es más barato con encendido electrónico. Rápida amortización. 5.800 pesetas instalado. Marcenado, 20. Teléfono 4152496.

- MERCEDES 300 D, aire acondicionado; Mercedes 200 D 76. Can Menor. 3.
- AUTOVALLECAS. Sin entrada.
- AUTOVALLECAS. 36 meses.
- AUTOVALLECAS. 12 meses garantía.
- AUTOVALLECAS. 132 gasoil.
- AUTOVALLECAS. Chrysler gasoil.
- AUTOVALLECAS. 131 gasoil.
- AUTOVALLECAS. Ford, varios.
- AUTOVALLECAS. Ritmo, 131, 127, 1430; surtido.
- AUTOVALLECAS. Renault-5, 6, 7, 8, 12.
- AUTOVALLECAS. 132-2000, año 79.
- AUTOVALLECAS. Vehículos industriales garantizados.
- AUTOVALLECAS. Gutierre Cetina, 43. 2673722.
- AUTOVALLECAS. Martínez Riva, 22. 4779447.
- AUTOVALLECAS. Gutierre Cetina, 3. 4073354.
- PARTICULAR, CX Palas, impecable, 50.000 kilómetros, barato. 4742427.
- CAMPAL. Nuevos, todas marcas.
- CAMPAL. Usados, todas marcas.
- CAMPAL. 4020140, 4020144.
- CAMPAL. Facilidades 36 meses.
- CAMPAL. Abrimos sábados tarde y domingos mañanas.
- CAMPAL. Seat todos modelos: 600, 127, 128, 124, 1430.
- CAMPAL. Renault 5, 18, 12, 6 y más modelos.
- CAMPAL. Citroen, Talbot, Ford, varios modelos.
- CAMPAL. Lo más barato del mercado.
- CAMPAL. Disponemos de más marcas y modelos.
- CAMPAL. Venga a visitarnos.
- CAMPAL. Fuente del Berro, 18 (Metro Goya).
- PARTICULAR, Seat 1430, buen estado; ocasión. 4306569.
- TAXI jubilado. 2069034.
- CHRYSLER 150, precioso. Facilidades. 4618306.
- 1500 diesel, seminuevo. 4334881.
- TODO terreno, Mercedes seminuevo. Ponzano, 25. Garaje.
- JAGUAR MK-2 deportivo, perfecto estado. Paseo Delicias, 65 y 100 bis. Autos Alhambra.
- TIBURON DS-23 de total garantía. Paseo Delicias, 65 y 100 bis. Autos Alhambra.
- 124 Sport 1800, con garantía. Paseo Delicias, 65 y 100 bis. Autos Alhambra.
- MERCEDES 280 SE, oportunidad, buen precio. Paseo Delicias, 100 bis. Garaje.
- DIESEL 132, cinco velocidades, motor estrenar, garantía fábrica. Paseo Delicias, 65 y 100 bis. Autos Alhambra.
- TREMAOSNUR. López Hoyos, 171.
- TREMAOSNUR. Central tasaciones.
- TREMAOSNUR. Automóviles, todos.
- TREMAOSNUR. Precios estables.
- TREMAOSNUR. 600, varios.
- TREMAOSNUR. Minis, todos.
- TREMAOSNUR. R-5.
- TREMAOSNUR. Fiestas, pocos.
- TREMAOSNUR. Ritmos, perfectos.
- TREMAOSNUR. Ranchera 131, guapa.
- TREMAOSNUR. Simca 1200, varios.
- TREMAOSNUR. 127 dos, tres puertas, varios.
- TREMAOSNUR. Dyane-6.
- TREMAOSNUR. Asesoramiento, venta, financiación. Compruébelo visitándonos.
- TREMAOSNUR. López Hoyos, 171.
- 133, impecable estado. 4618306.
- DYANE-6, varios. 4650212.
- 4-F, sobreelevada y acristalada. Ocasión. 4650212.
- PARTICULAR, Seat 131, impecable. 4306569.
- TAXI 131, transferible. Ocasión. General Alvarez Castro, 12. Nave patio.
- R-10, 45.000 total. Zaida, 62.
- GS familiar, igual que nuevo. 4618306.
- R-8, estupendo, 110.000. Zaida, 62.
- 124 diesel cinco marchas; facilidades. 4618306.
- FORD Fiesta Sport, maravilloso. 4610056.
- PARTICULAR vende Chrysler 180, buen estado. 4675502.
- PARTICUALR vende 127, impecable. 2457293.
- GEASA.
- GEASA.
- 127 4P, M-6047-AD, 139.000.
- 127 2PLS, M-4741-BC, 69.000.
- 127 L, M-0914-BW, 179.000.
- 124 D, M-8307-H, 99.000.
- 133 L, M-9081-DT, 115.000.
- SIMCA 1200, M-5383-AF, 165.000.
- SIMCA 900, M-3733-AN, 89.000.
- PANDA 35 L, M-0395-EJ, 285.000.
- GEASA. Bravo Murillo, 308, Teléfono 2797725. Señor Tagarro.
- VENDO Dodge 3700, excelente estado. 4573493.
- SEATDYTA.
- SEATDYTA.
- 124 D, M-5919-L, 69.000.
- 124 D, M-929563, 78.00.
- DODGE GT-69, M-759513, 79.000.
- 124 diesel, M-0307-B, 115.000.
- 13 familiar, HU-9798-B, 295.000.
- 600 D, M-438711, 15.000.
- R-5 TL, GE-0170-E, 239.000.
- 132 diesel, M-2924-BB, 475.000.
- 128-1430, M-3586-BY, 199.000.
- AK-400, M-6327-DW, 240.000.
- 4L-TL, M-1837-CH, 225.000.
- 1200 Sport, M-6052-CJ, 285.000.
- SEATDYTA.
- SEATDYTA. Ferrocarril, 37. Teléfono 4672200. Señores Soriano o Ramírez.
- CX, M-CH, 400.000. Avenida Badajoz, 13. Portería.
- VENDO Mini 1000 E, 75.000. 2415533.
- PARTICULAR, 131-1600, llantas. 4639255.
- SPORT 1800, maravilloso. 4610056.
- BMW 3.0 SI, perfecto estado, climatizado origen. 4198059. Horas oficina.
- TAXI vendo. Ferrocarril, 42. Garaje. 4687973.
- PARTICULAR vende particular Supermirafiori 1600, 40.000 kilómetros, M-DN, 470.000 contado. 2695804. Señor Tevar. Horas oficina.

- PARTICULAR, 124, toda prueba. 2501443.
- TAXI vendo. 2173612.
- OCASION: Panda 45, 10.000 kilómetros. 4465833.
- PARTICULAR, Dyane, ocasión. 7292139.
- PARTICULAR, 4-F, ocasión. 6515160.
- TAXIS 131 nuevos, una libre. Otros transferibles o licencia sola. Sagunto, 14.
- SE vende 600, particular a particular, pintado, motor nuevo. Teléfono 4131441. Llamar 10-21 mañanas.
- MERCEDES 350 SE, todo extras, seminuevo, 1.650.000. 4570549.
- MERCEDES 300 D, varios. Vallehermoso, 84.
- FORD Mercury 79, automático, extras. Vallehermoso, 84.
- CX cuatro y cinco velocidades. Vallehermoso, 84.
- VOLKSWAGEN Golf. Vallehermoso, 84.
- VOLKSWAGEN Passat. Vallehermoso, 84.
- VOLKSWAGEN Scirocco. Vallehermoso, 84.
- LANCIA coupé, aire, dirección. Vallehermoso, 84.
- CAPRI 2.3. Vallehermoso, 84.
- SUPERMIRAFIORI familiar, nuevo. Vallehermoso, 84.
- RENAULT-20 TS. Vallehermoso, 84.
- RENAULT-15 TS. Vallehermoso, 84.
- RENAULT-18, 12 Fam., 12 TS. Vallehermoso, 84.
- AUSTIN Princess automático, aire. Vallehermoso, 84.
- DESCAPOTABLE Fiat 1600. Vallehermoso, 84.
- DODGE Valiant automático, aire, radio, 275.000 pesetas. Vallehermoso, 84.
- DIESEL 132, barato. Vallehermoso, 84.
- MEHARI, varios. Vallehermoso, 84.
- SENSACIONAL CX, 400.000 pesetas. Vallehermoso, 84.
- VOLVO 244 DL automático, aire. Vallehermoso, 84.
- OPORTUNIDADES. Unicos propietarios.
- SEAT 131-1600 cinco velocidades.
- SIMCA 1200 especial.
- RENAULT-7 TL.
- TODOS 60.000 kilómetros. Ronda Valencia, 8. Garaje.
- 128 lujo, como nuevo. 2150193.
- VENDO Talbot Solara, un año. 2271868.
- PEUGEOT 504-1800 lujo, acondicionado, techo corredizo, seminuevo. 4591022.
- VENDO furgoneta particular Renault-4 F, M-8563-EC, 175.000. 4506434, 4595445.
- DESCAPOTABLE Alfa Romeo 2000 Spider. 4570740.
- PARTICULAR vende R-6, 51.000 kilómetros. 2560034.
- VENDO furgoneta particular Renault F-6, M-4032-ED, 275.000. 4506434, 4595445.
- ALFA Romeo GTV-2000, perfecto estado. Verlo: Cardenal Cisneros, 6.
- PARTICULAR, Seat 131-1600 año 76, perfecto estado, 325.000 pesetas. 2613645.
- PARTICULAR, Fiesta L, M-CU, 38.000 kilómetros, casi nuevo, toda prueba. 7660241. Tardes.
- PARTICULAR, vendo Citroen AKS 400, seminueva. 2542811.
- GASOIL 1500, retirado taxi, barato. 2455124.
- DEPORTIVO americano Javelin 1976, climatizado. Admito cambio. 4570740.
- VENDO BMW 320, buen estado, matrícula turística. Teléfono 4168267.

★ OPORTUNIDAD.

- ELIJA un automóvil de nuestra gran selección: Talbot, Seat, Ford, Peugeot, Renault, y lléveselo a pagar en 60 mensualidades. Sin financiera, sin entrada y sin letras. Mínimos intereses del mercado. Los mejores precios. No lo olvide. Venga a vernos a Yamóvil. Camino Viejo de Leganés, 68. 2697101.
- TAXI, dos libres. 4079466.
- PARTICULAR, Seat Sport vendo. Teléfono 2746861.
- PARTICULAR, 131-1600, impecable. Facilidades. Entrada, 95.000; mensuales, 10.000. 2465895.
- FORD Fiesta L, particular vende. Discóbolo, 91. Conserjería.
- TAXI estrenar o licencia sola; viuda. Doctor Esquerdo, 31. Autolavado.
- PARTICULAR, Horizon rojo, novisimo, poco uso. Facilidades. 2559619.
- PARTICULAR, 850 especial, precioso estado. Facilidades. 2559173.
- VENDO Avia 2500, con trabajo. Teléfono 6965975.
- PARTICULAR, Dodge Valiant, fenomenal, sólo 180.000. 2559173.
- PARTICULAR, ocasión, 133 especial, AZ, 90.000. 7391574.
- PARTICULAR, R-5 TS, muchos extras, muy buen estado. 4677720.
- PARTICULAR, 1500 bifaro. Teléfono 2670617.
- PARTICULAR, Mercedes Pagoda, buen estado. 2322513, 8503058.

★ ¡OCASIONES!

- OCASIONES: R-12 S, M-G, 195.000 pesetas; Dyane-6, M-AZ, 130.000 pesetas; R-8, M-900000, 69.000 pesetas; furgoneta 4 F, M-CD, 195.000 pesetas; Seat 128, M-CB, 325.000 pesetas; Seat 133, M-BZ, 105.000 pesetas; Seat 124, M-E, 105.000 pesetas; Seat 127, M-K, 105.000 pesetas; Seat 1430-1600, M-T, 190.000 pesetas; Seat 1500 diesel, M-909000, baratísimo; Citroen GS Palas, M-CT, 225.000 pesetas. Guzmán el Bueno, 37.
- DODGE diesel, particular. 2177308, 4425665.
- PARTICULAR, furgoneta Mercedes Benz cinco puertas, N-1300, preciosa, sólo 575.000. Facilidades. 2465895.
- PARTICULAR, R-12, M-1443-AL, 20.000 kilómetros. 2623446.
- VENDO Citroen antiguo, perfecto estado, con documentación. Doctor Esquerdo, 59.
- PARTICULAR, R-14, oportunidad única, seminuevo. Facilidades. 2559173.
- MERCEDES 250 E, seminuevo, modelo 450, M-ET, varios extras, 1.575.000 contado. Arturo Soria, 241. Garaje.
- PARTICULAR, 124 D, moderno, extraordinario, 275.000. Facilidades. 2453752.

- PARTICULAR, furgoneta R-4, techo alto, 95.000. 2465848.
- PARTICULAR, Dodge Valiant, M-D, impecable, 145.000 pesetas. Cea Bermúdez, 53. Garaje.
- PARTICULAR, 124 D, cuidadísimo, barato, 125.000. 2559619.
- TAXI, jubilado, y 131, sin estrenar. Ricardo Sepúlveda, 7.
- PARTICULAR, Citroen GS, perfecto. Facilidades. Entrada, 70.000; mensuales, 6.458. 2465848.
- VENDO Simca 1000. 4764614.
- CX cinco velocidades. Galileo, 7. Garaje.
- PARTICULAR, 2 CV-6, nuevo, M-DT. Facilidades. 2465895.
- TAXI, licencia sola. 6974904.
- 132 automático, impecable.
- PARTICULAR, 132 automático, metalizado, M-BM, impecable. 8451583, 8451184. Oficina.
- PARTICULAR, 127 tres puertas, flamantes. Facilidades. Entrada, 75.000; mensuales, 7.916. 2465848.
- PARTICULAR, Talbot 180 automático, aire acondicionado, impecable, 40.000 kilómetros, M-DU. 2397610. Horas oficina.
- PACIFICO. Avenida Ciudad Barcelona, 190.
- PACIFICO. Coches sin entrada.
- PACIFICO. Panda 45, M-6283-EC.
- PACIFICO. Coches garantizados.
- PACIFICO. Renault-5 TL, M-4566-EG.
- PACIFICO. Sesenta meses para pagarlos.
- PACIFICO. Ritmo 65, M-5248-DW.
- PACIFICO. Avenida Ciudad Barcelona, 190 (Metro Pacífico). 2525504-05.
- TAXI R-12 y 131. Facilidades. Avenida Oporto, 73. Bar.
- DE particular a particular, 1430, M-W, un solo duelo y en perfecto estado motor, carrocería; con extras. 2610061, 2613095.
- TAXI, licencia sola. Marina Lavandeira, 9. Taller.
- MERCEDES Combi, furgonetas, todos modelos. Agencia Mercedes. Bravo Murillo, 50. 4415797.
- PARTICULAR, CX Palas, impecable, barato. 4458854.
- PARTICULAR, Jeep Comando, impecable, barato. 4458858.
- PARTICULAR, Peugeot 504, turístico, muy barato. 4332880. Luis.
- PARTICULAR, Seat 124-1800 Sport, todos extras, 225.000 pesetas. Guzmán el Bueno, 37.
- TAXI R-12, nuevo, barato. Marina Lavandeira, 9. Taller.
- PARTICULAR, 131-1600 familiar, M-BZ, aire, llantas, cuidado, 450.000. Teléfono 2316574. Mañanas.
- PARTICULAR, Rolls Royce Silver Cloud III 1965, como nuevo. 4570740.
- TURISTA, BMW 2800, matrícula extranjera, excelente. 4453927.
- PARTICULAR vende Seat 1200 Sport, 260.000. 2677051.
- ¡COMPRADOR! Vea las oportunidades del día encabezando sección ventas automóviles.
- OCASION única. GS Palace, motor, embrague, frenos, suspensión en rodaje, perfecto chapa, aire acondicionado Frigette; con facturas todo; 320.000. Oficina, 2319102-03; noche. 8572493.
- VENDO taxi. 4606893.
- COLECCIONISTA, Jaguar MK-2 1968, ruedas radio, impecable. 4570740.
- PARTICULAR vende Dodge 3700, perfecto estado. 4196950, mañanas, y 4317186, tardes.
- ¡UNICOS! ¡Baratos! Ranchera 131 gasoil Supermirafiori y ranchera 131 Fiat, diesel Turbo 132-2200, ranchera americana Ford nueve plazas, impresionante Turbo Audi 200 5 T. Alberto Aguilera, 30 (esquina).

Desaparecidos

- RASTROMOVIL. Buscamos coches toda España. Llámenos. 2212387.

Camiones

Compras

- AUTOCARES, tarjetas, comprovendo. 4750539.

Ventas

- IBERAUTO-Avia. Vehículos usados procedentes cambio. Paseo Santa María de la Cabeza, 45. Teléfono 4672102.
- AVIA-Iberauto. Usados, todas marcas. Teléfono 4683572.
- AVIA. Servicio oficial Fuentes. Calle Cobre, 3. Teléfono 2275625.
- AVIA. Vehículos ocasión. Teléfono 2275625.
- TRANSMISIONES, reparación, equilibrado. Pilarica, 9. 4762057.
- VENTODINSA. Camiones, plataformas, tractores, autobuses, furgonetas, nuevos, usados. Admitimos cambios. Embajadores, 199. Teléfono 2399728.
- MADEINSA. Autocares con-si tarjeta; furgones, camiones Avia, Ebro. Facilidades. Garantía. Antonio López, 162. 4767122, 4767261.
- MANZAUTO. Furgonetas, camiones pequeños, autocares. 4750539.
- AUTOCARES-camiones revisados.
- FURGONETAS, Land Rover.
- DITRANSA. 4759811.
- TREMAOSNUR. López Hoyos, 171. Vehículos industriales, furgonetas y camiones procedentes cambios. Sava-Pegaso. Tremaosnur. López Hoyos, 171.
- DISTRISA. Concesionario Pegaso-Sava.
- DISTRISA. Procedentes de cambio.
- DISTRISA. Autocares repasados.
- DISTRISA. Camiones repasados.
- DISTRISA. Furgonetas repasadas.
- DISTRISA. Turismos repasados.
- DISTRISA. Garantizamos por escrito furgonetas y turismos.
- DISTRISA. Visite nuestra exposición en Guillermo de Osma, 16 (junto Metro Legazpi). 4732311.
- AUTORREPARACION. Furgonetas Ebro, Avia, Mercedes, Sava; garantizadas. Facilidades. Antonio Leyva, 23. 2693415.
- AUTO Quer, S. A. Taller Oficial Avia. Autopista de Valencia, Km 7,300. Teléfono 7784545
- FERIANTES, Avia 1250, tienda dos frigoríficos. M-7751-EF 975.000
- AVIA 1602, basculante, segunda CA-6517-M, ano 82. 1.300.000
- AVIA 2500, chasis. M-7424-V 250.000
- AVIA 2500, capitoné. M-3903-B 225.000
- AVIA 1000, furgón. M-6046-CJ 425.000
- SAVA J-4-1100. O-7512-M. 380.000
- JEEP-Avia, Campeador, todo terreno. M-5689-DM. 400.000.
- DKW, capitoné. M-3298-AL. 250.000.
- LAND Rover 109-N. M-0205-AF 470.000.
- LAND Rover 109, Cazorla 6 CL. M-1251-DP. 830.000.
- AUTO Quer, S. A. Taller Oficial Avia. Autopista de Valencia, Km. 7,300. Teléfono 7784545.
- VENDO Pegaso 1095. 8451418.
- LAND Rover 109, inmejorable. Paseo Delicias, 65 y 100 bis. Autos Alhambra.
- SE vende autocar Pegaso 170, motor delantero. 2418551
- SE vende motor Pegaso 170. 7290888.
- OPORTUNIDAD, Mercedes 1300, dos años, como nueva; 640.000 pesetas. Faclidades. Paseo Delicias, 100 bis.
- VENDO Sava Cosmo. 4421226.
- PEGASO moderno, frigorífico. Facilidades. 2284622.
- RODAS-Ebro. Usados procedentes cambio. Facilidades pago 36 meses.
- AVIA 3500, carnet segunda, mensajero, 1977
- AVIA 1250 Combi 1979.
- EBRO 275 furgoneta 1980.
- SAVA 1000 furgoneta 1979.
- MERCEDES 450 furgoneta, M-B, 75.000.
- DKW 1000 plataforma, M-T 75.000.
- RODAS-Ebro. Carlos Martín Alvarez, 19 (Metro Portazgo). 4783906.
- AVIA, furgonetas; Avia, camiones, motores, cabinas; seminuevos. Blasón, 22.
- ATENCION. Vean los mundiales con nosotros. Garaje Torres, furgonetas, furgones, camiones. Facilidades 24 meses. Mínimas entradas. Hasta el 15 de julio; por cada vehículo que compre le regalamos un televisor en color. Esta oferta no altera el precio de los vehículos. Infórmese. Teléfonos: 4723615, 4723821
- VENTACAMION. Distribuidor oficial Ebro.
- VENTACAMION. Usados procedentes cambio.
- VENTACAMION. Avia, varios modelos, capitoné, mensajero, caja frutera.
- VENTACAMION. Sava J 4, Renault 4 F, Ford Fiesta.
- VENTACAMION, S. A. Vía Carpetana, 340. 4621310, 4615123.
- PARTICULAR, trailer turbo 300, 160.000 kilómetros, con tarjeta, 2.850.000. Teléfonos: 7921072, 2188284.
- MERCEDES Combis, furgones. Agencia Mercedes. Bravo Murillo, 50. 4415797
- EBRO Combi M-CU. 4415797.
- N-1000 Combi. 4415797.
- JEEP Comando M-EB. 4415797.

Náutica

- EMBARCACION fuera borda 50 caballos vendo o cambio por inferior. 4610056.
- STILETO EV, 50 CV, remolque, matriculada, extras. 4738494. Tardes-noche.

ENSEÑANZAS

30 pesetas palabra

- IDIOMAS Delphos. 2443447.
- INGLES, francés, español para extranjeros. Clase diaria, 2.000 pesetas mes. CEE Idiomas. Infantas, 5, tercero. 2220472.
- BUP, COU, selectividad, asignaturas pendientes, 1.500 pesetas mes. CEE, Infantas, 5, tercero. 2211004.
- INGLES nativo. 4291416.
- FRANCESA nativa. 4295018.
- INGLESA nativa, particulares. 4291400. 4291385.
- OPOSICIONES Magisterio, dedicación exclusiva; grupos mañanas, tardes y noches. Magister. Malasaña, 14. 4451187.
- INGLES, nativo. 2539714.
- ESPAÑOL para extranjeros. 2539714.
- INGRESO Universidad mayores 25 años. Delphos. 2443447.
- RECUPERACION EGB, BUP; experiencia. 7387177.
- CONTABILIDAD, costos, empresariales. 4319879.
- SELECTIVIDAD, Diego León, 22. 4319879.
- GRADUADO escolar, desde casa. 4319879.
- BUP, recuperaciones. 4319879.
- ELECTRONICA general, práctica. 4351241.
- ELECTRONICA TV color. 4351241.
- GUITARRA, piano, solfeo. 4010798.

★ **CURSOS de verano, idiomas Ripollés, inglés en video, francés, alemán, español. Serrano, 68, cuarto. 2753993.**

- MATEMATICAS, física, química. Academia Matemáticas. 2760015. Recoletos, 5.
- INFORMATICA. Academia Matemáticas. 2760015.
- INGLES, francés, alemán, español. Academia Matemáticas. 2760015.
- INGLES básico. Formatik. 4351241.
- INGLES comercial. Formatik. 4351241.
- INGLES para azafatas. Formatik. 4351241.
- FRANCES. Formatik. 4351241. Hermosilla, 23.
- GUITARRA, profesor. 2317045.
- ESTETICA, peluquería, puericultura, azafata. Diplómese en CEM, el mayor centro de España de estas especialidades, autorizado por el Ministerio de Educación y Ciencia, sistema práctico y flexible (distintos horarios). Enseñanzas alto nivel. Infórmese en CEM. Calle Recoletos, 19. Teléfono 2751694.

ANUNCIOS EN YA ESQUELAS (COBRAMOS A DOMICILIO) 247 04 00 Puede Usted pagar con VISA-EUROCARD (CIA. INTERNACIONAL PUBLICIDAD GRAN VIA, 62, 6.º) • ARA

2009 Ministerio de Cultura

ANUNCIOS EN ya • 231 37 35 - 221 87 83 • Puerta Sol, 10 • CASTILLA COBRAMOS SIN RECARGO

● **AZAFATAS.** Preparación centro legalmente establecido. 4351241.

● **TRASPASO** academia. 2224160.

● **LATIN,** griego. 2485629. Selectividad.

● **INGLES** intensivo todos los niveles. Academia Afuera. Meses junio y julio, laboratorio. 2655245.

● **ALEMAN,** recuperación, clases particulares. 4459142.

● **INGLES,** francés, recuperación, clases particulares. 4459142.

● **COU,** abierta matrícula. Vox. 2471763.

● **TURISMO,** abierta matrícula. Vox. 2471763.

● **MECA**-taquigrafía, intensivo. Vox. 2471763.

● **INGLES** intensivo. Vox. 2471763.

● **ESPAÑOL** para extranjeros. Vox. Gran Vía, 59. 2471763.

● **EGB,** BUP, COU, recuperaciones verano, 1.500 mes. 2318670.

● **UNIVERSIDAD.** Mayores 25 años, enseñanza individualizada, curso verano. EPA. Gran Vía, 55. 2423386.

● **ESCUELA** piloto aviador civil. Teléfono 2089165.

● **RECUPERACION** EGB, BUP, COU, FP, 1.500 asignatura mes. Academia Feijoo. Príncipe, 7. 4296525.

● **INFORMATICA,** curso intensivo, programación lenguajes Basic y Cobol. Darío-Estudio. Gran Vía, 57, piso primero. Teléfono 2425441.

● **PINTURA**-dibujo, curso de verano. Princesa, 16, piso primero. Teléfono 2474129.

● **COU,** asignaturas pendientes. 2425441.

● **BUP,** COU, 1.500.

● **SELECTIVIDAD,** 5.000 mes.

● **NUEVA** Academia. 2323235.

● **GUITARRA,** garantizamos aprendizaje. Andrés Mellado, 70, cuarto izquierda.

● **INGLES,** nativo. 4159100, extensión 18.

● **VENDO** pupitres. 4197968.

● **ALEMAN,** inglés, francés. 2767133.

● **GUITARRA,** experiencia. Héctor. 2223655.

● **INGLES,** nativo. 2335565.

● **MATEMATICAS,** clases bachillerato. Carabanchel-Aluche. 4652579.

● **MATEMATICAS,** física, licenciado. 4014234.

● **VENDESE** cooperativa colegio. 2595570. 9,30 a 1.

● **COU,** selectividad, matemáticas, física, química, preparación intensiva; exámenes julio, agosto, grupos reducidos.Mayor, 23, tercero.

● **INGLES,** nativas. 4357168. Comidas.

● **MATEMATICAS,** fisoquímica, domicilio. 2328507.

● **SLAVA,** inglesas, alemanas, francesas, nativas; domicilios-empresas. 2327661.

● **INGLESA** nativa, domicilios. 2327669.

● **NECESITASE** profesor EGB especialidad de inglés con aportación de capital para cooperativa. 4739985. 9 a 1. Hasta 30 de junio.

● **MATEMATICAS,** física, química; ingeniero, experiencia. 2546520.

● **INGLES** rápido, dos horas diarias, 7.500 mes, una 3.800. American Institute. 2391745.

● **MATEMATICAS,** física, química. Ingeniero. 2618023.

● **NATIVO** italiano. 2282687.

● **MATEMATICAS,** físicoquímica. 2537868.

★ **RECUPERACIONES** EGB, BUP, COU, selectividad. Método único. Academia Rosales. Quintana, 20. 2473934.

● **AZAFATA,** matriculación gratuita, preparación completa, prácticas empresas, grupos reducidos, centro legalizado. 2390204.

FINCAS

37 pesetas palabra

Las OFERTAS de esta sección están dedicadas exclusivamente a los anuncios de los agentes colegiados de la Propiedad Inmobiliaria y propietarios de fincas

Administraciones

● **ADMINISTRACION** colegiada fincas. 7050322, tardes.

Rústicas

Compras

● **TOPOGRAFO** titulado, mediciones. 2445234.

● **TOPOGRAFO,** mediciones. 2330516.

● **COMPRO** contado 700-1.000 hectáreas labor, monte, densidad perdiz; hasta 80 kilómetros Madrid. Exclusivas Pinilla. 2552732.

Ventas

● **PARCELA** 28 kilómetros. 2309606.

● **PINILLA.** Exclusivas. 2552732.

● **SE** venden pequeñas fincas rústicas, 180 pesetas metro cuadrado. Carretera Burgos. Grandes facilidades. 4135861.

● **RUSTICAS** todos tamaños, con agua, 80 pesetas metro. Huerta de Valdecarábanos (Toledo). 4789965.

● **VENDO** granja Puente del Arzobispo. 6958573.

● **GRANJA** familiar, casa campo, huerta. Precio total, 1.300.000. Facilidades. 2742057.

● **600** hectáreas cereales, ganados, caza. 2274823.

● **EXTRAORDINARIA** finca toda regadío, en producción de alfalfa, riego por aspersión, electrificada, teléfono, establos vacuno, otras edificaciones, tractores, maquinaria agrícola, zona Talavera; precio, 30.000.000. Interesados llamar nueve noche adelante. 2014694.

● **CHINCHON,** 5.000 metros, 90.000 pesetas. 2305025.

● **OCASION** única, zona nrte, entre Talamanca Jarama y Valdepiélagos. Por primera vez, rústicas con todos los servicios a pie parcela por sólo 400 pesetas metro total. Facilidades. 4116345.

● **VENDO** casas totalmente restauradas en pueblo ganadero, a 90 kilómetros Madrid; entramado madera vista, teja vieja, losas barro; todos servicios huertos. 2623647.

● **FINCA** 1.650 hectáreas, agua abundante, bien situada, próxima Plasencia, labor, pastos, caza, 85 millones. Fincas Extremadura. Apartado 281. Plasencia.

● **OCASION,** vendo dos fincas carretera Burgos. 2323868.

● **200 hectáreas, riego, 50.000.000. 2216319.**

● **DEHESA** ganadera, 375 hectáreas, 25.000.000. Villalón. Mayor, 21. 2667069.

● **SE** venden 100.000 metros con agua y luz, 50 kilómetros Madrid. 4716735.

Urbanizaciones

● **URBANIZACION** Santa María, a cinco kilómetros de Madajahonda, parcela de 1.000 metros y chalet, 3.650.000. Facilidades 100 meses. 4463716, 4463704.

● **INTERESANTISIMAS** parcelas Las Praderas (Cerceda). Facilidades. 7422448.

● **URBANIZACION** Valle del Sol, a 49 kilómetros, zona de Valdemorillo, venta de parcelas de particular a particular. Precio costo. Teléfono 4350700.

● **URBANIZACION** Montecalderon, 38 kilómetros, parcela y chalet, 2.750.000. Facilidades 100 meses. 4463704, 4463716.

● **URBANIZACION** Montecalderón, 38 kilómetros, parcela y chalet, 2.750.000. Facilidades 100 meses. Con todos los servicios terminados. 4463704, 4463716.

● **CARRETERA** Burgos, 25 pesetas metro cuadrado. Alcalá, 1, segundo G.

● **URBANIZACION** Santa María, carretera Villanueva del Pardillo, 1.058 m2. 4492682.

● **EN** carretera de La Coruña saldamos veinte parcelas urbanizadas, a 400 pesetas metro. Sólo para verdaderos interesados le damos información amplia en teléfono 2500801.

● **PARCELA** urbanización, lujo, 20 minutos. 2522400. Noches.

● **ESTACION** El Espinar, parcela, piscina, tenis, club. Facilidades. 4026588.

● **VENDO** parcela 1.040 m2. Serranía la Paloma, Collado Mediano. 4158051. Tardes.

Solares

Ventas

● **OCASION.** Parcelas industriales carretera Andalucía, desde 350 metros. 6160988.

● **SOLAR** Puente Toledo. 2479030.

● **MOSTOLES,** céntrico, proyecto, licencia 20 viviendas. 4028681, 6173520.

● **SOLAR** 800 metros, Ciudad Lineal. 2277047.

● **CARABANCHEL,** 3.000.000. 4192818.

● **SOLAR** industrial Leganés, frente Makro, 5.000 metros. 2215420.

Hoteles

Ventas

● **¡PARCELISTAS!** Construcción primera calidad. Precios competitivos. Facilidades diez años. Administramos su piso. Diseñamos su modelo. María de Molina, 28, local comercial. 4115013.

● **QUINCE** días sólo necesitamos para montarle su chalet de hormigón forjado, viguería y estructura de hierro, tipo canadiense; tejado de pizarra, acabado de lujo; dos, tres y cuatro dormitorios, 1.100.000 pesetas precio total. Facilidades. Leo Comercial. Atocha, 5. Teléfono 2324546.

● **CONSTRUCCION** chalets. 2484588.

● **CONSTRUIMOS** el chalet ideal para su parcela y tardamos sólo 15 días. Modelo suizo. Aislamiento único. Garantizado por diez años. Tejado de pizarra. Dos, tres, cuatro dormitorios. Desde 1.150.000 pesetas. Facilidades. Layvir, S.A. Calle Grafito, 4. Torrejón de Ardoz. Teléfono 7739724.

● **OCASION.** Vendo chalet a estrenar en la sierra, con 2.000 metros cuadrados de parcela, 2.850.000. Doy facilidades. 4310324.

● **CONSTRUIMOS** y proyectamos chalets. 4727727.

● **CONSTRUCCION** chalets. Facilidades. 2564175.

● **CHALET** Parquelagos, amueblado. 4422364.

● **OCASION.** Chalet en la sierra junto embalse, 3.600.000. Facilidades. 2534999.

● **CONSTRUCCION** chalet. 2534998.

● **CHALET** cualquier zona. Consulte a Hersau antes de decidir su compra. Carretas, 14. 4334100.

● **A** 55 minutos por carretera La Coruña vendo chalet con parcela (precioso pinar) de 2.520 metros cuadrados; total, 1.975.000. Facilidades. 4310160.

● **ALFOMBRAS,** miles. Moquetas, todas. 2523333.

● **ALFOMBRAS,** moquetas. Limpieza flamante. 2523333. Elección.

● **CERCEDA,** urbanización Las Praderas y Montes Claros; chalets aislados y adosados, entrega inmediata; entrada, 200.000; llaves, 200.000; resto, doce años. Visite pilotos. 7422448.

● **CHALETS** adosados, 160 m2, Daganzo (a ocho kilómetros Torrejón), 3.500.000 más hipoteca. 6533254, 6532740.

● **¡SITUACION** crítica! Vendo chalet amueblado en La Adrada. 6160623.

● **RESIDENCIAL** Once Villas, chalets dúplex de auténtico lujo, totalmente terminados, en Torrelodones-estación, frente al mesón La Pera. Chalets en Los Arroyos y apartamentos en Galapagar. 8506118.

● **BECERRIL,** muy tranquilo, estrenar. 2071239.

● **MATAELPINO,** vistas panorámicas, cerca pueblo. 2071239.

● **OPORTUNIDAD.** Particular, vendo chalet zona Villalba, colonia España, 150 metros; estación, piscina. Muchas facilidades. 2411831, 2411832. Horas oficina.

● **PARTICULAR** vende-permuta piso, local o rústica en Madrid gran chalet 26 kilómetros autopista Coruña. 2554289.

● **NUEVA** Sierra Madrid, chalet dos, parcelas, 3.500.000. Facilidades. 2425896.

● **PIOVERA,** vendo chalet unifamiliar, muchos extras. Facilidades. 7412931.

● **VENDO** hotel San Lorenzo Escorial. 8960371.

● **LA** Berzosa, próximo casino Madrid. 2556133, Señor Delgado.

● **BERZOSA,** Navia, 21. Maravilloso apartamento, tres habitaciones, dos baños, salón, 2.850.000; facilidades cinco años. 2595042.

● **CARRETERA** Burgos, Bustarviejo, chalet estrenar, tres dormitorios; 3.900.000. Facilidades. 2507233.

● **OPORTUNIDAD:** Urbanización Encinar Alberche, junto pantano San Juan, chalet 250 metros construidos, parcela 800 metros, cuatro dormitorios, dos salones, cocina completa, terraza, tres baños, piscina, sauna, garaje, calefacción central fuel. 7179245. De 9 a 22 horas.

● **PUERTA** Hierro, 450 metros construidos, jardín, piscina. 2794083.

● **CHALET** 45 kilómetros. 4319743.

● **PARTICULAR** vende chalet zona Griñón, sin comunidad. 4622820.

● **CAMPODON,** chalet 300 m2, 2.000 parcela, piscina. 2698456, 6161208.

★ **PARCELISTA** construcción tradicional de chalets en cuatro meses; facilidades, a convenir. Reyco's. Gran Vía, 40. 2314288.

● **VENDO** chalet lujo en la mejor zona de los Peñascales, gran piscina, extraordinaria arboleda; también una parcela contigua, 1.750 metros; fabuloso. ¡Ojo al precio, es lo mejor! 4488905.

● **CHALET** 50 kilómetros carretera Burgos, 5.000.000, dos entradas, resto convenir. 4553233.

● **VISO,** chalet 700 metros, 45.000.000. 2316244.

● **OPORTUNIDAD,** Las Matas. 2753744.

● **COMUNIDAD** chalet adosados, aravaca, vende participación chalet, 375 metros cuadrados construidos más 60 metros cuadrados terrazas y varios. 4335633, 2510334. Tardes.

● **VENDO** amplio chalet, admitiría piso o local en Madrid. 2767401.

★ **CHALET** inglés, Pozuelo. Oportunidad. 2753034.

Casas

Compras

● **COMPRAMOS** casa renta antigua, ocupada. 7739308.

Ventas

● **VENDESE** casa libre. Atocha, 78. 2270252.

● **CASITA** Avila, directamente. 2419920.

● **OCASION.** Casa pueblo, restaurada. 2323868.

Locales

Compras

● **NECESITAMOS** local, nave. 2476356.

★ **COMPRO** o alquilo oficinas, locales. 4740623.

Ventas

● **METRO** Quintana, Lago Constanza, 29. Local 120 m2 divisibles, 11 metros fachada, ventilación industrial. Directamente. Facilidades.

● **OFICINA**-estudio-apartamento, 35 m2. Nieremberg, 1. Directamente.

● **MOSTOLES,** bar, alimentación, droguería, boutique, pub, etc. Todos funcionando. 6177537, 6133300.

● **MOSTOLES,** 35 m2, 1.100.000 total. 6133300.

● **NAVES** de 300 a 2.000 m2, Fuenlabrada. Directamente constructor. Precio justo. Muchas facilidades. 6903062, 6901433.

● **PASTELERIA**-obrador funcionando, en Marbella, con bar-restaurante; reparto en la costa; producción asegurada. Con vivienda tres dormitorios. Facilidades. 952-774412.

● **OCASION.** Naves industriales carretera Andalucía, de 200, 300, 500 y 1.000 metros. Directamente. 6160988.

● **LOCALES,** oficinas, cualquier situación y precio. Hersau. Carretas, 14. 4334100.

● **CARABANCHEL,** Oca, muy comercial, desde 60 metros. Facilidades. 2418245.

● **LOCAL** 500 metros, sótano 700 metros. 2424980.

● **OCASION.** Naves industriales desde 250 metros carretera Móstoles, Fuenlabrada. 6160988.

● **QUINTANA,** barrio Bilbao, estrenar, desde 60 metros. Facilidades. 2418245.

● **VALLECAS,** avenida Albufera, muy comercial, estrenar, 114 y 202 metros. Facilidades. 2418245.

● **MORATALAZ,** residencial Osa Menor, estrenar, desde 138 metros. Facilidades. 2418245.

● **SE** vende o alquila fábrica de pan totalmente montada. 8417282.

● **VENDO** autoservicio funcionando, 120 metros. Torrejón. 7417103.

● **VENDO** almacén 88 metros, Prosperidad. 2620073.

● **FUENLABRADA,** oportunidad, nave 450 metros más 200 de patio, acondicionado para uso inmediato. 4026862.

● **POR** traslado, vendo en Zarzaquemada droguería, artículos regalo, ocasión, caja diaria 40.000. 6872145, 6886295.

● **NAVE** 700 metros, cerca Metro García Noblejas. 4028681, 2005097.

● **GRAN** Vía, 9. Tienda y piso oficinas, vacíos. Teléfonos 2627695, 11 a 13; 4578809, 17 a 20 horas.

● **VENDO** panadería y lechería. 7723984.

● **BODEGA** 110 m2, diez millones. 7667786.

● **VENDESE** o traspásase pub. 2068783.

● **FRANCISCO** Silvela, local comercial 100 metros cuadrados, 3.800.000 contado. Ideal oficinas. 2462582. Particular.

● **VENDO** garaje con lavado-engrase. 4153062.

● **LOCAL** 100 m2, semiesquina Alcalá, 368. 4083829. Tardes.

● **GARAJES** todas zonas. GR. 4552941.

● **NAVE** industrial de 700 metros más 400 metros de terreno, primera línea carretera Fuenlabrada. LLamen de 8 a 3, lunes a viernes. Teléfono 4725258.

● **SALAMANCA** vendo local comercialísimo, calle 27 metros, sótano decorado 79 metros. Teléfono 4427318.

● **CARABANCHEL,** Carcastillo, 7; taller reparación televisión funcionando, 46 metros cuadrados. 4626146. Mañanas.

★ **OFICINAS** céntricas, alquiler-venta, todas superficies. Geslocal. 4740799.

★ **LOCALES** muy comerciales, venta-alquiler, distintas superficies. Geslocal. 4740799.

● **SE** vende pollería en galería comercial. San Sebastián Reyes, junto a Lomas del Rey. Llamar teléfono 6515125, de tres a cinco ó diez a doce tarde.

● **OCASION,** supermercado Fuenlabrada, pleno funcionamiento. 6140494.

● **LOCAL** centro Getafe, 300 metros. 2216319.

● **VENDO** local con nave, 300 metros. Cuatro Caminos. 2337342.

● **NAVL** Padre Oltra, 250 metros. 2177308.

● **PARTICULAR,** local comercial, 68 m2, Alcobendas. 7182294.

● **VENDO** parking 3.000 metros, zona mejor de Madrid. 2545161.

● **VENDESE** o alquílase nave industrial, dos plantas, 2.400 m2, zona polígono industrial Los Angeles (Getafe). 6956953.

● **LAVAPIES,** 86 metros, equina comercial, 5.150.000. 4767599.

● **OFICINA,** ocasión. 2753744.

● **MAGNIFICA** oficina, antonio López, 300 metros, funcionando. 4469801.

● **CONDE** Casal, cafetería dos plantas, funcionando, 22.000.000. 4475281.

Pisos

Compras

● **UNINSA** vende contado.

● **UNINSA.** Garantía, rapidez.

● **UNINSA.** Seriedad. 4355744.

● **COMPRO** ático. 4355865.

● **COMPRO** buhardilla. 4355805.

● **QUEVEDO** vende rápidamente.

● **QUEVEDO.** Valoraciones, redacción contratos.

● **QUEVEDO.** Financiamos al comprador.

● **QUEVEDO** soluciona la venta de su piso.

● **QUEVEDO.** San Bernardo, 109. 4456466, 4458954.

● **PROPIETARIOS:** ¿Quieren vender su piso? Tenemos compradores. 2215558.

● **BUHARDILLA** urge, no importa zona; contado. 4478001.

● **EMPLEADO** Telefónica precisa vivienda contado, Retiro. 4478110.

● **FUNCIONARIO** compra piso contado, Cuatro Caminos, Tetuán. 4478250.

● **APAREJADOR** compra piso contado, Pinar Chamartín. 4478300.

● **PISO** antiguo, hasta 3.000.000 contado; no importa reformas. 4478001.

● **COMPRO** piso modesto, tres dormitorios, zona Moratalaz; pago contado. 4478110.

● **INGENIERO** busca piso Chamberí; contado. 4478250.

● **NECESITO** piso Salamanca-Argüelles, contado. 4478300.

● **INDUSTRIAL** compra contado piso Arturo Soria o Pinar Rey. 4478001.

● **COMPRO** piso contado efectivamente. 4478110.

● **COMPRO** piso Diego León; pago contado. 4478250.

● **TOPOGRAFO** necesita viviendas Prosperidad; pago contado. 4478300.

● **URCOVENSA** vende su piso al contado. Seriedad, solvencia. Visítenos sin compromiso. Luchana, 23, tercero.

● **JUNTO** Metro compro piso contado. 4195953.

● **URGEME** piso Argüelles, Prosperidad; pagaría total en dos plazos. 4196656.

● **EMPLEADO** banca precisa piso zona Chamberí; pagaría contado. 4195859.

● **PINTOR** busca piso ático, no importa estado; pagaría contado. 4196247.

● **ODONTOLOGO** busca piso zona comunicada; contado. 4196557.

● **ABOGADO** urge piso tres-cuatro dormitorios, zonas Bernabéu, General Perón; contado. 4195953.

● **PARTICULAR** compra piso Dehesa Villa; contado. 4196656.

● **ENFERMERA** urge piso zona barrio Pilar; daría entrada y resto en ocho meses. 4195859.

● **AZAFATA** urge comprar apartamento comunicado; pagaría semicontado. 4196247.

● **MEDICO** compraría piso cuatro dormitorios, contado. 4196557.

● **INVERSOR** busca pisos o buhardillas, no importa estado; pagaría contado. 4195953.

● **INGENIERO** precisa piso Retiro, Estrecho, tres y cuatro dormitorios; pagaría contado. 4196656.

● **CREDIVENSA** gestiona la venta de su piso al contado. Calle Almagro, número 21, cuarta planta.

● **MOSTOLES** vendemos su piso rápidamente, sin exclusiva. 6133300, 6177537.

● **PRECISO** piso San Ignacio Loyola, Aluche, hasta 4.500.000; pago inmediato. 4199072.

● **BARRIO** Pilar, Mirasierra, hasta 60.000.000; según ofertas. 4199073.

● **URGE** piso zona Fuente Berro; pagaría contado. 4199072.

● **PRECISO** piso Campamento, paseo Extremadura, contado. 4199073.

● **CUATRO** Caminos, por traslado, pago contado. 4199072.

● **PARQUE** Avenidas, hasta 7.000.000; urge. 4199073.

● **ASTORGA.** 4463763. Experiencia, rapidez, garantía.

● **PROPIETARIO:** Astorga vende-alquila rápidamente. Disponemos muchísimos compradores contado. Consúltenos. 4463796.

● **ASTORGA.** Donoso Cortés, 8.

● **PARLA** busco piso. 6998111.

● **VISAN.** Vendemos su piso. 2701900.

● **VISAN.** Vendemos su piso. 2702601.

● **VISAN.** Vendemos su piso. 2701900.

● **VISAN.** Asesoramos. 2702601.

● **VISAN.** Contratación. 2701900.

● **VISAN.** Asesor jurídico. 2702601.

● **VISAN.** Bravo Murillo, 198, primero C.

★ **COMPRO** piso Vallecas. 4779514.

● **ELADIO.** Treinta años dedicados a la venta de pisos es nuestra garantía. 2214316.

● **REN** vende-alquila rápidamente. 2675168.

● **MOSTOLES,** Alcorcón, Aguilar le vende su piso con la máxima rapidez. 6140494.

★ **AGENCIA** Sol venderá rápidamente su piso. 2228416.

● **MOSTOLES** vendemos su piso en 15 días. 6180013.

● **URGE** piso barrio Salamanca. 4456960.

● **URGE** piso zona Norte. 4487319.

● **URGE** piso Aluche, San Ignacio. 4456858.

● **COMPRO** urgente piso bien comunicado. 4456960.

Ventas

● **PADILLA,** 80. Particular vende piso planta segunda, 175 metros cuadrados, impecable presentación, gran salón-comedor, cinco dormitorios, tres cuartos de baño, preciosa cocina completamente amueblada, armarios empotrados, paredes y suelos enmoquetados; completísimos detalles. Vivienda o profesionales. Precio auténtica ocasión: 6.900.000. Visítenlo directamente.

● **NUEVO** Parque (Legazpi), de particular, estrenar, 3.000.000 contado. 2324675.

● **METRO** Quintana, Lago Constanza, 29. Uno-dos dormitorios. Directamente. Facilidades.

● **PISOS** terminados, Palencia, 8 (Cuatro Caminos); cuatro dormitorios, tres baños, calefacción. Facilidades. 4463236. Visitarlos fincas, laborables y festivos.

★ **¡PISOS!**

★ **¡PISOS!**

● **CREDIVENSA.** Visítenos sin compromiso alguno. Verá las ocasiones que ofrecemos. 1.000 oportunidades a su disposición. Información gratuita.

★ **CREDIVENSA.** Solvencia, seriedad. Almagro, 21, cuarto piso (Metro Rubén Darío).

● **MARIA** Molina, tres dormitorios, 500.000 llaves, 22.000 mes. 4199113.

● **CONDE** Casal, tres dormitorios, 1.150.000 llaves, 33.000 mes. 4199118.

● **SAN** Bernardo, buhardilla lujo, amueblada, 1.300.000 llaves. 4199238.

● **PROSPERIDAD,** ático, un dormitorio, 600.000 llaves, 22.000 mes. 4199289.

● **GALILEO,** dos dormitorios, 700.000 llaves, 29.000 mes. 4199125.

● **VALLEHERMOSO,** dos dormitorios, 700.000 llaves, 29.000 mes. 4199115.

● **MARTINEZ** Izquierdo, cuatro dormitorios, 1.600.000 llaves. 4199113.

● **PARQUE** Naciones, apartamento, 900.000 llaves, 29.000 mes. 4199118.

● **AVENIDA** Aragón, tres dormitorios, 800.000 llaves, resto once años. 4199238.

● **RICARDO** Ortiz, dos dormitorios, 650.000 llaves, 33.000 mes. 4199289.

● **CANILLAS,** tres dormitorios, 950.000 llaves, 33.000 mes. 4199125.

● **LAVAPIES,** cuatro dormitorios, 700.000 llaves, resto once años. 4199115.

● **ISLAS** Cíes, 850.000 llaves, 33.000 mes. 4199113.

● **RAFAEL** Finat, tres dormitorios, 650.000 llaves, 33.000 mes. 4199118.

● **ALAMEDA** Osuna, tres dormitorios, 950.000 llaves, 33.000 mes. 4199238.

● **PLAZA** Castilla, apartamento, 800.000 llaves, 22.000 mes. 4199289.

● **TETUAN,** dos dormitorios, 600.000 llaves, 16.000 mes. 4199125.

● **DELICIAS,** tres dormitorios, 800.000 llaves, 22.000 mes. 4199238.

● **SANTA** Eugenia, tres dormitorios, con plaza garaje, 650.000 llaves, resto once años. 4199289.

● **GENERAL** Fanjul, dos dormitorios, 700.000 llaves, 22.000 mes. 4199125.

● **LAS** Musas, tres dormitorios, 800.000 llaves, 29.000 mes. 4199115.

● **URBANIZACION** Colombia, 800.000 llaves, 37.000 mes. 4199113.

● **PLAZA** España, exterior, 800.000 llaves. 4199118.

● **ESTRECHO,** tres dormitorios, 1.200.000 llaves, resto once años. 4199238.

● **VALDERAS,** tres dormitorios, 450.000 llaves, resto once años. 4199289.

● **PUERTA** Hierro, apartamento, garaje, 1.100.000 llaves. 4104218.

● **BARAJAS,** apartamento, 850.000 llaves, 22.000 mes. 4198116.

● **CANILLAS,** apartamento, 400.000 llaves, 22.000 mes. 4198008.

● **CARMEN,** tres dormitorios, 600.000 llaves, resto once años. 4198054.

● **BATAN,** tres dormitorios, 800.000 llaves, 37.000 mes. 4104217.

● **ABTAO,** estudio ático, 650.000 llaves. 4104218.

● **ORENSE,** apartamento lujo, 1.400.000 llaves, resto once años. 4198116.

● **ATOCHA,** cuatro dormitorios, 650.000 llaves, 33.000 mes. 4198008.

● **CHAMBERI,** cuatro dormitorios, 750.000 llaves, 29.000 mes. 4198054.

● **CAMARENA,** tres dormitorios, 700.000 llaves, 29.000 mes. 4104217.

● **SALAMANCA,** cuatro dormitorios, 600.000 llaves, 29.000 mes. 4104218.

● **ESTRECHO,** dos dormitorios, 650.000 llaves, resto once años. 4198116.

● **TRIBUNAL,** 800.000 llaves, 16.000 mes. 4198008.

● **PILAR,** tres dormitorios, 900.000 llaves, 37.000 mes. 4198054.

● **JOAQUIN** María López, nuevo, lujo, 950.000 llaves. 4104217.

● **ILLESCAS,** tres dormitorios, 1.000.000 llaves, 33.000 mes. 4104218.

● **CANILLAS,** tres dormitorios, 800.000 llaves, 37.000 mes. 4198116.

● **RAFAEL** Herrera, 750.000 llaves, 26.000 mes. 4198008.

● **PINAR** Rey, tres dormitorios, 850.000 llaves, 29.000 mes. 4198054.

● **VISTA** Alegre, dos dormitorios, 800.000 llaves, 33.000 mes. 4104217.

● **ALCOBENDAS,** tres dormitorios, 1.050.000 llaves. 4104218.

● **EMBAJADORES,** tres dormitorios, 950.000 llaves, resto once años. 4198116.

● **PLAZA** Castilla, 750.000 llaves, 26.000 mes. 4198008.

● **DEHESA** Villa, tres dormitorios, fabuloso, 1.850.000 llaves. 4198054.

● **CIUDAD** Periodistas, tres dormitorios, 1.350.000 llaves; once años. 4104217.

● **NO** pierda más tiempo y evite molestias buscando piso.

● **¡TENEMOS** verdaderas oportunidades!

● **¡COMPRUEBELO!**

★ **CREDIVENSA.** Almagro, número 21, cuarto piso (Metro Rubén Darío).

★ **CREDIVENSA.**

● **PISOS.**

● **PISOS.**

★ **URCOVENSA.**

★ **URCOVENSA.**

★ **URCOVENSA.** Solvencia, seriedad.

● **URCOVENSA.** Visítenos sin compromiso. Encontrará el piso que desea entre auténticas oportunidades. Luchana, 23, tercero (Metro Bilbao, salida Luchana, impares).

★ **URCOVENSA.**

★ **TENEMOS** muchos pisos.

★ **UNICAS** ofertas hoy.

★ **OCASIONES** inmejorables. ¡Lea!

● **EXTREMADURA,** 3.800.000; 800.000 entrada, resto once años. 4488361.

● **ATOCHA,** 3.150.000; 600.000 entrada, 36.650 mes. 4476362.

● **ESTRECHO,** 3.100.000; 700.000 entrada, 32.000 mes. 4488512.

● **VALLECAS,** 2.900.000; 650.000 entrada, 32.000 mes. 4476610.

● **PILAR,** 3.300.000; 650.000 entrada, 28.470 mes. 4488812.

● **ESTRECHO,** 3.100.000; 600.000 entrada, 36.650 mes. 4476709.

● **OPERA,** 3.300.000; 650.000 llaves, 38.470 mes. 4488963.

● **ANTON** Martín, 1.050.000; 450.000 llaves, 30.300 36 meses. 4476811.

● **EMBAJADORES,** 4.300.000; 950.000 llaves, 51.250 mes. 4488361.

● **ALUCHE,** 3.800.000; 800.000 entrada, 44.900 mes. 4476362.

● **VENTAS,** apartamento, 4.300.000; 950.000 entrada, resto once años. 4488512.

● **QUINTANA,** 3.500.000; 750.000 llaves, 40.300 mes. 4476610.

● **CARABANCHEL,** 3.000.000; 700.000 entrada, 32.990 mes. 4488812.

● **LATINA,** 2.800.000; 600.000 llaves, 31.160 mes. 4476709.

● **ALUCHE,** 4.300.000; 950.000 llaves, resto once años. 4488963.

● **ARGÜELLES,** 5.350.000; 1.200.000 entrada, resto once años. 4476811.

● **PLAZA** Roma, 2.800.000; 600.000 llaves, 31.160 mes. 4476362.

● **COSLADA,** 3.300.000; 650.000 llaves, 38.470 mes. 4488361.

● **PARQUE** Avenidas, 4.200.000; 950.000 llaves, 49.425 mes. 4488512.

● **HORTALEZA,** 3.000.000; 700.000 entrada, 32.990 mes. 4476610.

● **LEGAZPI,** 4.850.000; 1.150.000 entrada. Facilidades once años. 4488812.

● **CARMEN,** 3.900.000; 800.000 entrada, resto once años. 4476709.

● **QUEVEDO,** apartamento, 650.000 entrada, 31.160 mes. 4488963.

● **TETUAN,** 3.500.000; 750.000 llaves, resto once años. 4476811.

● **ROZAS,** 4.300.000; 950.000 llaves, resto once años. 4488361.

● **DELICIAS,** 2.800.000; 600.000 entrada, 31.160 mes. 4476362.

● **URGEL,** 2.800.000; 600.000 llaves, 31.160 mes. 4488512.

● **CHUECA,** estupenda buhardilla, 550.000 entrada, 28.500 mes. 4476610.

● **PINAR** Rey, 4.000.000; 900.000 entrada, 46.700 mes. 4488812.

● **PACIFICO,** 3.050.000; 600.000 llaves, 34.820 mes. 4476709.

● **SAN** Bernardo, 4.000.000; 900.000 llaves. Facilidades once años. 4488963.

● **EUGENIA** Montijo, 2.800.000 entrada, 31.160 mes. 4476811.

● **ARGÜELLES,** apartamento, 2.600.000; 550.000 entrada, 28.500 mes. 4488361.

● **DELICIAS,** 2.500.000; 450.000 llaves, 28.400 mes. 4476362.

● **SALAMANCA,** 4.350.000; 2.050.000 llaves, resto once años. 4488512.

● **VALLECAS,** 3.000.000; 700.000 llaves, 34.820 mes. 4476610.

● **VALDERAS,** 2.800.000; 600.000 entrada, 31.160 mes. 4488812.

● **MALASAÑA,** 2.700.000; 600.000 llaves, 29.400 mes. 4476709.

● **VIA** Lusitana, 3.500.000; 750.000 llaves, resto once años. 4488963.

● **PLAZA** Castilla, 6.900.000; 2.600.000 llaves. Facilidades once años. 4476811.

● **URCOVENSA.** Infinidad de posibilidades para su concreta necesidad. Información sin compromiso.

● **URCOVENSA.** Mínimas entradas y once años para pagar.

★ **URCOVENSA.** Luchana, 23, tercero (Metro Bilbao, salida Luchana, impares).

★ **URCOVENSA.**

★ **URCOVENSA.**

● **VENDO** piso tres dormitorios, salón, cuarto estar, cocina, baño y servicios. Calle Villafranca, 17, portal número 1, tercera planta (Parque Avenidas). Todo exterior. Directamente propietario. 2279442. Horas 11-13.

● **MOSTOLES,** cinco últimos pisos de constructora. Precio de coste. Avenida Dos de Mayo, 10, primero C. Móstoles.

● **MOSTOLES,** 400.000 entrada, 18.000 mes. Sin hipoteca. 6133300.

● **MOSTOLES,** tres dormitorios, 200.000 entrada. Sin hipoteca. 6177537.

● **COMUNICADISIMO,** tres dormitorios. Sin gastos comunidad. Sin préstamos ni hipotecas. Facilidades. San Valeriano, 7 (Metro Alvarado). Teléfono 2338331.

● **ORENSE,** dos dormitorios, 550.000 entrada. 4105913.

● **PARQUE** Avenidas, lujo, 180 metros, 3.300.000 entrada. 4105914.

● **CANILLEJAS,** tres dormitorios, 600.000 entrada. 4103474.

● **MIRASIERRA,** cuatro dormitorios, piscina, 850.000 entrada. 4191783.

● **ARGÜELLES,** tres dormitorios, ático, 700.000 entrada. 4105913.

● **MANUEL** Becerra, dos dormitorios, 450.000 entrada. 4105914.

● **SAN** Bernardo, cuatro dormitorios, 800.000 entrada. 4103474.

● **GETAFE,** tres dormitorios, 500.000 entrada. 4191783.

● **ARTURO** Soria, tres dormitorios, 1.050.000 entrada. 4105913.

● **CIUDAD** Periodistas, cuatro dormitorios, 1.150.000 entrada. 4105914.

● **CIUDAD** Lineal, tres dormitorios, 700.000 entrada. 4103474.

● **FRANCISCO** Silvela, 200 metros, 5.300.000. Facilidades. 4191783.

● **VALLECAS,** tres dormitorios, 550.000 entrada. 4105913.

● **MORATALAZ,** tres dormitorios, 1.000.000 entrada. 4105914.

● **ANTON** Martín, tres dormitorios, 450.000 entrada. 4103474.

● **ELIPA,** tres dormitorios, 650.000 entrada. 4191783.

● **AVENIDA** Mediterráneo, dos dormitorios, 650.000 entrada. 4105913.

● **USERA,** oportunidad, 2.400.000. Facilidades. 4105914.

● **ZARZAQUEMADA,** tres dormitorios, 500.000 entrada. 4103474.

● **PROSPERIDAD,** tres dormitorios, 850.000 entrada. 4191783.

● **ALFONSO** XIII, tres dormitorios, garaje. 2703356.

● **MAS** y mejores pisos Madrid.

● **MINIMAS** entradas únicas.

● **OCASIONES.** Oportunidades. Gangas.

● **PROFESIONALIDAD.** Eficacia. Seriedad.

● **GETAFE,** 250.000 llaves.

● **MOSTOLES,** 250.000 entrada única.

● **ALCORCON,** 300.000.

● **URGEL,** 500.000.

● **HORTALEZA,** 400.000.

● **VILLAVERDE,** 400.000.

● **DEHESA** Villa, 500.000.

● **VALLECAS,** 400.000.

● **PACIFICO,** 800.000.

● **ALUCHE,** 800.000.

● **PROSPERIDAD,** 1.000.000.

● **APROVECHE.** 2321015 y 2326420.

● **ARTURO** Soria, cuatro dormitorios, piscina, garaje. 2700239.

DESPACHOS Y OFICINAS EN VENTA EN COSLADA
Avda. de la Constitución, 35
Telf.: 671 04 27

SE VENDE EDIFICIO de 2.500 m^2

En tres plantas, con patio y jardín de 3.500 m^2. Sito en carretera Coruña, cerca de Torrelodones. **Interesados dirijan correspondencia Apartado Correos 17.016. Madrid**

ANUNCIOS EN ya • 227 19 03 - 227 94 10 • SANZ • C. Jerónima, 8 COBRAMOS A DOMICILIO SIN RECARGO

© 2009 Ministerio de Cultura

ANUNCIOS EN YA • 419 69 63 SERVICIO PERMANENTE SIN RECARGO 419 69 64 • A. L. Herrán, 23 • JOVEN

- **MAS** y mejores pisos Madrid.
- **MINIMAS** entradas únicas.
- **OCASIONES.** oportunidades. Gangas.
- **PROFESIONALIDAD.** Eficacia. Seriedad.
- **GETAFE,** 250.000 llaves.
- **CIUDAD** Lineal, 600.000 entrada única.
- **NOVICIADO,** 500.000.
- **SEBASTIAN** Reyes, 500.000.
- **ESTRECHO,** 500.000.
- **DELICIAS,** 600.000.
- **IGNACIO** Loyola, 600.000.
- **LAS** Rozas, 400.000.
- **CALLAO,** 400.000.
- **URGEL,** 500.000.
- **VICALVARO,** 350.000.
- **COLONIA** Andalucía, 400.000.
- **SALAMANCA,** 1.000.000.
- **SANTA** Eugenia, 800.000.
- **USERA,** 800.000.
- **APROVECHE.** 2224218, 2222302 y 2222212.
- **ORENSE,** uno-dos dormitorios. 2700239.
- **RICARDO** Ortiz, 105 metros, cuatro dormitorios, precioso, 5.000.000. 2217209.
- **TORREJON,** cuatro dormitorios, dos baños, estrenar; piscina, tenis; 150.000 entrada; resto, diez años. 2418245.
- **PISO** 160 metros, piscina, tenis. 2422005.
- **SANTA** Eugenia, cuatro dormitorios, inmejorable, soleado, todo exterior, construcción seis años, calefacción central, parquet, mejoras. 2522665.
- **ZONA** Torres Blancas, apartamento-estudio, 500.000; resto, facilidades. Teléfono 2760137.
- **PARLA,** 150.000 llaves. Sin hipoteca. 6998111.
- **VENDO** apartamento López Hoyos. 2337342.
- **VIRGEN** Cortijo, cuatro dormitorios, 4.200.000. 2500309.
- **FUENLABRADA,** calle Miguel de Unamuno, 19. Autobuses desde Aluche. Pisos tres dormitorios, calefacción central. Facilidades hasta diez años. Llave en mano. Información en piso piloto, de 10 a 2 y de 5 a 8, todos los días, excepto martes. Ruvical Ibérica de Edificaciones, S.A. Teléfonos 2627674 y 6902036.
- **MOSTOLES,** 300.000 entrada, 21.000 mes, sin hipoteca. 6180013.
- **DIRECTAMENTE,** puerta Toledo, piso noveno, 2.900.000, dos dormitorios. 2500348.
- **MOSTOLES,** 350.000 entrada; 19.000 mes. 6179571.
- **IVIASA,** junto Metro, 750.000; 22.000 mes. 6179571.

★ **VALLECAS,** dos, tres, cuatro dormitorios. 4779514.

★ **POVEDA,** Arganda; facilidades. 4779514.

- **PISOS** dos-tres dormitorios, Vallecas pueblo, jardín, piscina, desde 13.165 pesetas más hipoteca. Entrada 500.000 pesetas. Teléfono 2415312.
- **ELADIO** dispone pisos segunda mano, todos precios. 2226245.
- **URBANIZACION** Guadarrama vendo piso 62 metros, tenis, piscina. 4357691.
- **APARTAMENTOS** dúplex, frente Museo Prado, uno-dos dormitorios amplísimos, gran salón, alto standing, cocina independiente, garaje opcional. Amplísimas facilidades hasta 12 años. Garantía Uninsa. 4014076.
- **ZONA** Castellana, fabulosos apartamentos estrenar, uno-dos dormitorios muy amplios, gran salón, cocina independiente, edificio señorial con preciosa fachada, gran standing. Amplísimas facilidades hasta 12 años. Garantía Uninsa. 4198413, 4014076.
- **LEGANES,** tres dormitorios, prquet, calefacción central. Tardes. 4746650.
- **APARTAMENTOS**-pisos uno-dos dormitorios, junto General Perón, tranquilos, soleados, magníficamente terminados. Mínimos gastos comunidad. Venta directa. Facilidades. Calle Bruno Ayllón, 3. 2545749, 2554880.
- **¡RAMIRO!**
- **¡RAMIRO!**
- **¡RAMIRO!** les ofrece hoy, en exclusiva, los siguientes pisos:
- **INFANTA** María Teresa, planta primera, 130 metros, dos dormitorios, baño y aseo servicio, trastero. Ramiro. 4352800.
- **PUERTA** Hierro, a estrenar, planta novena, ático, 240 metros, cuatro dormitorios, dos baños, dos aseos, garaje, piscina, tenis, zonas verdes. Varios más misma zona. Ramiro. 4352800.
- **LOPE** de Rueda, junto O'Donnell, planta quinta, interior, 50 metros, dos dormitorios, aseo. Ramiro. 4352800.
- **FORTUNY,** junto Eduardo Dato, planta quinta, 114 metros, tres dormitorios, dos baños, aseo, garaje, piscina, sauna. Ramiro. 4352800.
- **RAFAEL** Herresa, junto plaza Castilla, apartamento 55 metros, planta segunda, un dormitorio, baño. Ramiro. 4352800.
- **GENERAL** Pardiñas, junto Goya, apartamento amueblado, planta cuarta, interior, un dormitorio, baño. Ramiro. 4352800.
- **GALILEO,** barrio Argüelles, planta cuarta, 180 metros, cinco dormitorios, baño, tres aseos. Ramiro. 4352800.
- **ARDEMANS,** junto Francisco Silvela, apartamento, planta sexta, 60 metros, un dormitorio, baño. Ramiro. 4352800.
- **PASEO** Castellana, gran piso, planta segunda, 641 metros, ocho dormitorios, tres baños, dos aseos. Ramiro. 4352800.
- **DEHESA** la Villa, Valderrodrigo, planta quinta, 68 metros, tres dormitorios, baño. Ramiro. 4352800.
- **PARQUE** la Colina, planta quinta, 106 metros, dos dormitorios, baño, aseo, piscina. Ramiro. 4352800.
- **PUEBLO** Vallecas, Peña Cavero, planta primera, 66 metros, dos dormitorios, baño. Ramiro. 4352800.
- **AVENIDA** Aragón, cerca Metro Canillejas, planta baja, 200 metros más 160 jardín vallado, cuatro dormitorios, dos baños, garaje. Ramiro. 4352800.
- **MORATIN,** junto paseo Prado, planta tercera, 200 metros, cinco dormitorios, baño, tres aseos. Ramiro. 4352800.
- **REINA** Victoria, junto Guzmán el Bueno, piso-apartamento planta segunda, un dormitorio, baño, aseo. Ramiro. 4352800.
- **SAN** José Valderas, calle Urano, planta octava, ático, 100 metros, tres dormitorios, baño. Ramiro. 4352800.
- **MUCHOS** más, todas superficies y emplazamientos. Retiren gratuitamente detalladísimas notas informativas en nuestra exposición.
- **EXCLUSIVAS** Ramiro. Goya, 58, primero. Teléfono 4352800.
- **MORATALAZ,** residencial Osa Menor, tres dormitorios, estrenar, 5.145.000. Facilidades diez años. 2418245.
- **ALAMEDA** Osuna, cuatro dormitorios, dos baños, jardines, piscina. Facilidades. 2418245.
- **PARQUE** Roma, San Fernando Henares, pisos protección oficial, todo confort; entrada única, 195.000; resto, 15 años. Teléfonos 2613904 y 6723311.

★ **VILLALBA** estación, acabados lujo; mensualidad, 30.000. 2762000.

★ **PARTICULAR,** urge venta piso en Moratalaz, 90 metros, 3.000.000. 2562700. Abstenerse agencias.

- **TIRSO** Molina, dos dormitorios, calefacción, dos cuartos baño, 500.000 llaves. 4680567.
- **LEGAZPI,** tres dormitorios, calefacción, garaje, 1.500.000 llaves. 4675940.
- **COSLADA,** 350.000 llaves. 2675168.
- **DONOSTIARRA,** piso, dos dormitorios, salón, 2.500.000; entrada, 1.500.000; resto, cuatro años. 4032084.
- **PISOS** dos, tres, cuatro dormitorios. Fermín Caballero 26-28. Visitar de 12 a 2 y 4 a 8; festivos mañana. Más información: 2336025, 2336031.
- **LAS** Rozas, en régimen de cooperativa a precio cerrado, tres-cuatro dormitorios, piscina, formación del grupo de promoción. Información: 2435204.
- **CUATRO** Caminos, dos dormitorios, exterior, 1.500.000. Contado. 2306374.
- **SE** vende piso en Carabanchel, calle Blasón, número 1. Grandes descuentos al contado. 2163930.
- **ARGANZUELA,** 145 metros, vistas al parque, 6.000.000. Particular. 4026862.
- **OCASION,** vendo piso Pinar del Rey, tres dormitorios, calefacción, gas ciudad, carpintería exterior aluminio, interior embero. Ocasión. 3.500.000. 7641549. Tardes.
- **ARGÜELLES,** 300 metros. 2444849.
- **METRO** Esperanza, 130 m2, 5.000.000. Teléfono 471152 de León.
- **QUINTANA,** particular, exterior, tres dormitorios, oportunidad, 3.300.000. 4086215.
- **HERMOSILLA,** 77. Edificio lujo, con teléfono. 4476663-53.
- **OCASION.** Móstoles, tres dormitorios, dos baños, garaje, calefacción. Entrada, 400.000; 20.000 mes. Sin letras extras. 6140494.
- **MOSTOLES,** Estoril 1 y 2, cuatro dormitorios, dos baños. Total, 2.500.000. 6140711.
- **OFERTA.** Móstoles, céntrico, tres dormitorios. Total, 1.600.000. 6140711.
- **ALCORCON,** cuatro dormitorios, dos baños, piscina. Muchas facilidades. 6140494.
- **ANTONIO** López, cuatro dormitorios, dos baños, 3.500.000. Facilidades. 6140711.
- **FUENLABRADA,** parque residencial, tres dormitorios, piscina, calefacción. Entrada, 300.000; 20.000 mes. 6901963.
- **FUENLABRADA,** junto Suburbano, tres dormitorios, 450.000 entrada, 20.000 mensuales. 6901963.
- **FUENLABRADA,** cuatro dormitorios, dos baños, calefacción. Entrada, 450.000; resto, 18.000 mensuales. 6901963.
- **MOSTOLES,** tres dormitorios, piscina, parquet. Entrada, 550.000; mensual, 20.000. 6901963.
- **FUENLABRADA,** El Naranjo, tres dormitorios, piscina, calefacción. Entrada, 450.000; 20.000 mensuales. 6901963.
- **POZUELO,** mismo centro, 4.000.000. 7153080.
- **MORATALAZ,** particular, cinco habitaciones. 4392398.
- **VALLECAS,** estrenar, 600.000 entrada. 4779514.
- **VICALVARO,** dos dormitorios. 4779514.
- **PARLA,** ocasión, 300.000 entrada. 4779514.
- **ALCALA** Henares. Facilidades. 4779514.
- **FUENLABRADA,** tres dormitorios. 4779514.
- **VILLAVERDE** Alto, tres dormitorios. Facilidades. 4779514.
- **MOSTOLES,** 300.000 entrada. 4779514.
- **MOSTOLES,** cuatro dormitorios, 500.000 entrada. 4779514.
- **MARQUES** Vadillo. 2698061.
- **MORATALAZ,** tres dormitorios, calefacción. 4394306.
- **EMBAJADORES,** 1.000.000 llaves. 4350464.
- **CENTRO,** 650.000 llaves. 4350506.
- **ARGANZUELA,** 1.000.000 llaves. 4350575.
- **DELICIAS,** 650.000 llaves. 4350227.
- **LEGAZPI,** 1.200.000 llaves. 4350464.
- **RETIRO,** 900.000 llaves. 4350506.
- **SALAMANCA,** 2.500.000 llaves. 4350575.
- **PROSPERIDAD,** 975.000 llaves. 4350227.
- **TETUAN,** 1.100.000 llaves. 4350464.
- **ESTRECHO,** 1.200.000 llaves. 4350506.
- **GAZTAMBIDE,** 1.350.000 llaves. 4350575.
- **PILAR,** 850.000 llaves. 4350227.
- **ARGÜELLES,** 2.300.000 llaves. 4350464.
- **LATINA,** 600.000 llaves. 4350506.
- **BATAN,** 800.000 llaves. 4350227.
- **ALUCHE,** 550.000 llaves. 4350464.
- **CARABANCHEL,** 800.000 llaves. 4350506.
- **USERA,** 800.000 llaves. 4350575.
- **VILLAVERDE,** 800.000 llaves. 4350227.
- **VALLECAS,** 450.000 llaves. 4350464.
- **MORATALAZ,** 1.100.000 llaves. 4350506.
- **QUINTANA,** 900.000 llaves. 4350575.
- **CANILLEJAS,** 700.000 llaves. 4350227.
- **OSUNA,** 1.500.000 llaves. 4350464.
- **ALCOBENDAS,** 1.000.000 llaves. 4350506.
- **ARTURO** Soria, oportunidad, garaje, piscina, tenis. 2556133, señor Delgado.
- **VENDO** piso zona Antonio Leyva, tres dormitorios. 7641582. Facilidades.
- **VENDO** piso, urbanización Colombia. 4687973.
- **SOMOSAGUAS,** ocasión, tres dormitorios, dos baños, piscina, aparcamiento. Precio, 5.512.000, entrada 1.000.000, resto diez años. 7156107.
- **VENDO** piso Parque Santa María, 127 m2, seminuevo, exterior, calefacción. Facilidades. 4307595.
- **AVENIDAS.** Buen estado, cuatro dormitorios; 40.000 pesetas metro. Facilidades. Tardes, 7158521.
- **MOSTOLES,** tres dormitorios, garaje; 550.000 entrada, 1.000 mes. 6180013.
- **VENDO** piso noveno 1, calle Virgen de Lourdes, número 14. Teléfono 2740108.
- **VENDO** piso San José Valderas. Inmejorables condiciones. 3.200.000, forma de pago convenir. 2445028.
- **VENDO** piso tres dormitorios, frente Retiro, ideal oficinas. 4684340.
- **PISO** Valdemoro, junto estación. Facilidades. 4190712.
- **MOSTOLES,** estrenar, bajo; 950.000 total. 4767599.
- **PIZARRO,** apartamento; 2.150.000. Facilidades. 2312324.
- **EMBAJADORES,** 1.850.000. Facilidades. 2324948.
- **ESTUDIO** avenida Mediterráneo, piscina. Teléfono 6530090, 6521493.
- **VENDO** piso Villarrosa, 2.600.000. Teléfono 7594992.
- **MOSTOLES,** pisos desde 300.000, llave en mano; a estrenar. Llámenos, le informamos ampliamente. 6140412.
- **PARTICULAR,** zona Goya. Tardes, de seis a diez. 2763957.
- **BUHARDILLA** capricho, barrio de Salamanca, 4.650.000 pesetas. 4554127.
- **ZARZAQUEMADA,** nuevo, amplísimo, 2.150.000. Facilidades. 4767511.
- **BOSQUE** Chamartín, tres dormitorios, 1.900.000 llaves. 4456960.
- **PERIODISTAS,** impecable, tres dormitorios, garaje, piscina, 5.000.000. Facilidades. 4487319.
- **PARQUE** Santa María, dos dormitorios, 2.600.000; entrada, 800.000. 4456858.
- **PARQUE** Lisboa, calefacción, cuatro dormitorios, dos baños, 1.300.000 entrada. 4456960.
- **PINAR** Chamartín, 175 metros, cuatro dormitorios, garaje, jardín, piscina, 8.500.000. 4487319.
- **ARTURO** Soria, 90 metros, exterior, tres dormitorios, garaje, 4.500.000. 4456858.
- **RONDA** Segovia, ático, terraza 45 metros, calefacción, tres dormitorios, 4.500.000. Facilidades. 4456960.
- **ARGÜELLES,** exterior, tres dormitorios, 2.300.000 total. Entrada, 1.000.000; 25.000 mes. 4487319.
- **PINAR** Rey, exterior, tres dormitorios, 2.800.000. Facilidades. 4456858.
- **VIRGEN** de Iciar (El Plantío), tres dormitorios, dos baños, piscina, tenis, 4.500.000. 8150946, 2323148. De nueve a tres.
- **OPORTUNIDAD.** Piso lujo, Majadahonda, 3.000.000 más hipoteca. 6370363. Laborables, mañanas.
- **CIUDAD** los Angeles, cuatro dormitorios, 2.700.000. 4640259.
- **ALAMEDA** Osuna, calle Rioja, tres dormitorios, 106 m2, 5.500.000. Teléfono 7591136.
- **OPORTO,** particular vende piso tres dormitorios. 4721811.
- **MOSTOLES,** piso 120 metros, parquet, aluminio, calefacción y agua centrales, zona junto Metro; entrada, 1.200.000, y letras de 20.000. 6140412.

★ **ATENCION,** avenida Manzanares, oportunidad, piso de lujo con tres dormitorios, servicio, cocina y baño completamente amueblados, y un salón de 40 m2. 4762597, 8120414.

- **BARRIO** Concepción, dos habitaciones, 3.250.000 contado. 4754541. 5 a 8.
- **ELIPTICA,** dos dormitorios, 2.000.000 total. 2305025.
- **ATENCION.** Particular, magnífico piso Algete; grandísimas facilidades. 6527631. Tardes.
- **BRAVO** Murillo, 347, séptimo. Cuatro dormitorios, dos baños, etc., 7.000.000. Jerónima Llorente, 19. Cuatro dormitorios, 3.100.000. Gandía, apartamento Hawai, 5.000.000. Teléfono 2070239.
- **PUERTA** Hierro, piso estrenar, 200 metros, piscina, tenis, trastero, garaje. Enseña portero. 2345239.
- **SE** venden apartamentos en la estación de invierno La Pinilla. 4102391.
- **ATICO,** ocasión, Alicante, gran terraza, tres dormitorios, Bon Repos. San Mateo, 55. 2461454. Madrid.
- **APARTAMENTO** un dormitorio, plaza Castilla. 4573992. Tardes.
- **PISO** 108 m2, Hermanos García Noblejas. 2041679.
- **APARTAMENTO** Prosperidad. 2611374.
- **ALUCHE,** estrenar, 105 metros, 1.250.000 entrada. 7193311.

★ **LEGAZPI,** 500.000 llaves, 29.000 mes. 4354399.

- **HERMOSILLA,** 550.000 llaves, 26.000 mes. 4354484.
- **ELIPA,** tres dormitorios, 650.000 llaves. 4354533.
- **ZARZAQUEMADA,** tres dormitorios, 400.000 llaves. 4354363.

★ **BARRIO** Pilar, 400.000 llaves, 28.000 mes. 4354399.

- **DELICIAS,** 600.000 llaves, 29.000 mes. 4354484.

★ **PARQUE** Europa, ocasión, 400.000 llaves. 4354363.

- **CANILLAS,** tres dormitorios, 600.000 llaves. 4354399.

★ **CARTAGENA,** 500.000 llaves; total, 2.300.000. 4354484.

- **VILLAVERDE,** 600.000 llaves; total, 1.700.000. 4354533.
- **JOSE** Valderas, 400.000 llaves, 24.000 mes. 4354363.

★ **PROSPERIDAD,** apartamento, 500.000 llaves, 27.000 mes. 4354399.

- **ALUCHE,** tres dormitorios, 500.000 llaves. 4354484.

★ **CIUDAD** Lineal, 550.000 llaves, 29.800 mes. 4354533.

- **PACIFICO,** cinco dormitorios, 550.000 llaves. 4354363.
- **LATINA,** cuatro dormitorios, 550.000 llaves. 4354399.
- **PUERTA** Angel, 550.000 llaves, 26.000 mes. 4354484.
- **COLONIA** Andalucía, 500.000 llaves, 25.000 mes. 4354533.

★ **ESTRECHO,** 400.000 llaves, 25.000 mes. 4354363.

- **MOSTOLES,** 300.000 llaves, 24.800 mes. 4354399.
- **MARQUES** Vadillo, cuatro dormitorios, 600.000 llaves. 4354484.
- **CARMEN,** tres dormitorios, 600.000 llaves. 4354533.
- **ATOCHA,** tres dormitorios, 600.000 llaves. 4354363.

★ **DELICIAS,** 350.000 llaves, 25.900 mes. 4354399.

★ **LUCHANA,** cinco dormitorios, 950.000 llaves. 4354484.

- **BARRIO** Estrella, 800.000 entrada, 38.500 mes. 4354363.

★ **VICALVARO,** 500.000 llaves, 25.000 mes. 4354399.

★ **QUINTANA,** 600.000 llaves, 26.500 mes. 4354399. 4354484.

- **JORGE** Juan, ocasión, 300.000 llaves. 4354533.
- **MORATALAZ,** tres dormitorios; total, 2.600.000. 4354363.
- **VALLECAS,** 400.000 llaves, 23.000 mes. 4354533.
- **ELIPA,** oportunidad, 2.100.000 total. 4354399.

★ **BARRIO** Concepción, 600.000 llaves, 29.500 mes. 4354484.

- **VENTAS,** cuatro dormitorios, 700.000 llaves. 4354363.

★ **CARABANCHEL,** 550.000 llaves, 26.000 mes. 4354399.

- **CANILLAS,** tres dormitorios, 700.000 llaves. 4354484.
- **FRANCISCO** Silvela, tres dormitorios, 550.000 llaves. 4354533.
- **USERA,** tres dormitorios, 600.000 llaves. 4354363.

★ **ALVARADO,** 500.000 llaves, 29.000 mes. 4354399.

★ **RIOS** Rosas, 450.000 llaves, 23.000 mes. 4354484.

- **OPORTO,** tres dormitorios, 500.000 llaves. 4354533.
- **CARABANCHEL,** 400.000 llaves, 27.500 mes. 4354363.
- **ALCORCON,** 400.000 llaves, 20.000 mes. 4354399.

★ **RETIRO,** 500.000 llaves, 16.500 mes. 4354484.

- **ALUCHE,** tres dormitorios, 600.000 llaves. 4354533.

★ **ARGÜELLES,** tres dormitorios, 600.000 llaves. 4354363.

★ **PASEO** Extremadura, 500.000 llaves, 20.000 mes. 4354399.

- **SANTA** María Cabeza, 550.000 llaves, 29.500 mes. 4354484.
- **PLAZA** España, tres dormitorios, 600.000 llaves. 4354533.
- **GLORIETA** Embajadores, ocasión, 500.000 llaves. 4354363.

★ **PARQUE** Santa María, 550.000 llaves, 26.900 mes. 4354399.

- **ALUCHE,** junto Metro, 500.000 llaves. 7193311.
- **ALUCHE,** cuatro dormitorios, dos baños, calefacción; entrada, 1.350.000. 7193311.
- **PARTICULAR,** Torre Praga. Antonio López, 67; dos dormitorios, todo exterior, planta 16, 98 m2, 4.500.000. Horas oficina, 4563700, extensión 254. Señor Oteiza.
- **AVENIDA** Mediterráneo, tres dormitorios, exterior, piscina, 1.650.000 entrada, 55.000 mensuales. 4100503.
- **FRANCISCO** Silvela, dos dormitorios, 700.000 entrada, 22.000 mensuales. 4192270.
- **PARTICULAR** vende piso exterior, cuatro dormitorios, 5.500.000. Facilidades. Zona Clara del Rey. Teléfono 4150365. Noches.
- **PARTICULAR,** Estrecho, tres dormitorios, 1.500.000 llaves, resto convenir. 4339592.
- **QUEVEDO,** para reformar, tres dormitorios, 1.200.000 total. 2316803.

★ **SIN** entrada, junto Moratalaz, pisos tres-cuatro dormitorios, garaje opcional. Facilidades. Calle Pico Peña Golosa, 1.

- **BATAN,** tres dormitorios, jardín. 4475664.
- **EXTRANJEROS,** Malbaratamos, cerca Palacio Real, 3.850.000. 2212895.
- **ORENSE,** ático, cuatro dormitorios, reformar, 5.500.000. 2706078.
- **PARQUE** Norte, oportunidad, estrenar, cuatro dormitorios, tres baños, zona verde, piscina, 8.875.000. Facilidades. 2706078.
- **ARTURO** Soria, amueblado, dos dormitorios, 2.800.000; 800.000 entrada. 2706078.
- **ALBERTO** Aguilera (frente cine Conde Duque), ático, tres dormitorios, salón 40 metros, dos baños, cocina completa, terraza 40 m2. 4470759.

★ **PISO** Guadarrama, oportunidad. 2753034.

- **O'DONNELL,** cinco dormitorios, calefacción, garaje opcional. 4046360, 2742452.
- **GUZMAN** el Bueno, semiesquina Francisco Sales, cuatro dormitorios. 2534541.
- **BRAVO** Murillo, apartamento 60 metros, 1.200.000 llaves. 2337716.
- **ESTRECHO,** dos dormitorios, 1.600.000 total. Facilidades. 2337968.
- **IGLESIA,** buhardilla preciosa, 800.000 llaves; resto, facilidades. 2340004.
- **MORATALAZ,** calefacción, tres dormitorios, 3.000.000 total. Facilidades. 2338040.
- **PLAZA** Castilla, dos dormitorios, 800.000 llaves, 25.000 mes. 2337642.
- **PROSPERIDAD,** lujo, 110 metros, junto Parque Berlín; pago convenir. 2337716.
- **RIOS** Rosas, 80 metros, 1.800.000 llaves, 32.000 mes. 2337968.
- **SALAMANCA,** 140 metros, lujo, 6.500.000 total. Facilidades. 2337642.
- **MORATALAZ,** tres dormitorios, 4.000.000 total. 4475281.
- **COSLADA,** cuatro dormitorios, calefacción, 600.000 entrada, 26.500 mes. 6729192, 4393572.
- **PARTICULAR,** céntrico, vacío. 2709121.

★ **BUENAVISTA,** 42; 700.000 total. 2753034.

- **BARRIO** Concepción, ¡oportunidad!, tres dormitorios, 3.500.000. 4642071.
- **MOSTOLES,** 105 metros, cuatro dormitorios, polideportivo, 500.000 llaves. 4642071.
- **PARQUE** Lisboa, 110 metros, cuatro dormitorios, 3.800.000. 4642071.
- **PUENTE** Segovia, 110 metros, cuatro dormitorios, ¡oportunidad!, 4.250.000. 4642071.
- **PARTICULAR,** urge vender piso tres dormitorios, y apartamento de uno; los dos, 3.000.000. 2306253. No agencias.
- **SANTA** Pola (Alicante), pisos llave mano, 200.000 entrada única; resto, 16 años, exentos impuestos. Dacha. 2226550.
- **PARTICULAR,** apartamento lujo, dos dormitorios, dos baños, calle Orense, 8.500.000. 2612270.

★ **FRENTE** Moratalaz. Calle Pico Almanzor, 18; pisos tres dormitorios. Grandes facilidades. Garaje opcional. 4082528.

- **PISO** 60 metros, reformar, próximo Callao; directamente, mañanas. 2210848.
- **MAGDALENA,** piso 220 metros, muy bonito, exterior; total, 4.000.000. Ganga. 4488905.
- **URGE** vender piso por traslado, Arturo Soria, tres dormitorios, dos baños, cocina, salón, plaza garaje, trastero, jardines, piscina, 5.500.000 contado. 4134115. Llamar tardes.
- **MORATALAZ,** mejor zona, 127 m2, particular. 4305547.

★ **ULTIMOS** pisos junto calle Alcalá, precios muy rebajados, tres-cuatro dormitorios. En calle Los Urquiza, 28.

- **AMUEBLADO,** Oporto. 2753744.
- **OPORTUNIDAD,** piso de 230 metros, Fuencarral, entre glorieta Bilbao-Tribunal, ideal academia, pensión. Facilidades. 4488905.
- **FUENCARRAL**-Gran Vía, piso 180 metros (pensión). 2488964.
- **SANCHO** Dávila, exterior, dos dormitorios, salón, terraza. 2557699.
- **PARTICULAR,** ático, fabuloso, centriquísimo, 147 metros. 7151246.
- **AMUEBLADO,** Batán. 2753744.
- **APARTAMENTO** Zurbano. 2753744.
- **USERA** vendo piso. Teléfono 4764614.
- **VENDO** piso en Canillejas, calefacción central, 3.300.000. 4081081.
- **OPORTUNIDAD.** Ultimos pisos, dos dormitorios, estrenar, 1.300.000 llaves, resto convenir. 4740957.
- **SANTA** María Cabeza, seminuevo, 72 m2. 4469801.
- **EXTERIOR,** cuatro habitaciones, junto Opera. Mañanas. 2484109.
- **NOVICIADO,** magníficamente reformados, dos-tres dormitorios, exteriores, parquet, 3.450.000. Facilidades ocho años. 4481568.
- **MANOTERAS,** tres dormitorios, 1.700.000 contado. 2316940.
- **ALCOBENDAS,** tres dormitorios, calefacción; entrada, 700.000. 2316244.
- **CARABANCHEL,** dos dormitorios, 2.200.000. Facilidades. 2222169.
- **ZONA** Orense, 135 metros, garaje, 7.500.000. 2316940.
- **ZARZAQUEMADA,** tres dormitorios; entrada, 700.000. 2222169.
- **ARTURO** Soria, 190 metros cuadrados, tres garajes, 8.500.000. 2704001.
- **ARGÜELLES,** apartamento. 2704483.
- **ALCORCON,** junto al Metro; 10 años. 2704001.
- **SAN** Ignacio Loyola, tres dormitorios; 10 años. 2704483.

Hipotecas

- **HIPOTECAS** sobre urbanas, rústicas; largo plazo, cómodas amortizaciones. Losada. 4195112.
- **HIPOTECAS** rápidamente, primeras, segundas; grandes, pequeñas cantidades. 4466145.
- **FINALMAR.** Créditos personales.
- **FINALMAR.** Dinero 48 horas.
- **FINALMAR.** Hipotecas. 4451866.
- **FINALMAR.** Sagasta, 22. 4457865.
- **CREDIMADRID.** Operamos toda España.
- **CREDIMADRID.** Hipotecas rápidamente.
- **CREDIMADRID.** Hipotecas amortización diez años.
- **CREDIMADRID.** Descuento letras pisos.
- **CREDIMADRID.** 4455896, 4453015.
- **CREDIMADRID.** Carranza, 25.
- **¡DINERO!**
- **¡DINERO!**
- **¡DINERO!** Para hipotecas inmobiliarias (sólo Madrid y su provincia), nuestros incondicionales clientes disponen diversas cantidades (desde 500.000 hasta varios millones). Rápida tramitación. Exclusivas Ramiro. Goya, 58. 4352800.
- **SERFICA.** Créditos personales rápidos.
- **SERFICA.** Hipotecas largo plazo.
- **SERFICA.** Hipotecas toda España.
- **SERFICA.** Descuento letras. 2750710.
- **FINANZAS** Jerez. Hipotecas sin letras mensuales, descuento de letras, créditos personales. Rafael de Riego, 28 (Palos Moguer). 4671062.
- **GESFIN.** Créditos personales.
- **GESFIN.** Créditos industriales.
- **GESFIN.** Hipotecas rápidas.
- **GESFIN.** Decuento letras.
- **GESFIN.** 2318818, 2222526.
- **GESFIN.** San Bernardo, 8, primero.
- **FINALMAR.** Créditos personales
- **FINALMAR.** Dinero 48 horas.
- **FINALMAR.** Hipotecas. 445186
- **FINALMAR.** Sagasta, 22. 445786
- **SERVICREDITOS.** Créditos personales
- **SERVICREDITOS.** Créditos rápidos
- **SERVICREDITOS.** Descuento letras
- **SERVICREDITOS.** Hipotecas rápidas
- **SERVICREDITOS.** Francisco Silvela, 45, cuarto B. 402269 402230
- **HIPOTECAS.**
- **HIPOTECAS** instantáneas hacemos Madrid y cercanías. 231881 2222526
- **CREDITOS.**
- **CREDITOS** personales, hasta 500.000, instantáneos. 231881 2222526
- **CREDITOS** personales empleados, industriales. Descuento de letras. Vallehermoso, 15. 4484857.
- **CREDISERRA.** Préstamos rápidos
- **CREDISERRA.** Hipotecas toda España
- **CREDISERRA.** Descuenta letras.
- **CREDISERRA.** Gran Vía, 5 2422771
- **PENSIONISTAS** particulares. Carmen, 7. Lunar
- **FACILITO** créditos hipotecarios 4314151
- **DISPONGO** capitales. Colocación inmediata. 276535
- **HIPOTECAS** rústicas, urbanas Arellano. Montera, 10. 2312778
- **CAPITALES,** importantes cantidades. Rapidez. Arellano. Montera 10. 2312778
- **HISPANOCREDITO.** Créditos personales
- **HISPANOCREDITO.** Créditos rápidos
- **HISPANOCREDITO.** Hipotecas rápidas
- **HISPANOCREDITO.** Descuento letras
- **HISPANOCREDITO.** Gran Vía 80. 4790561
- **DISPONEMOS** varias cantidades primeras-segundas hipotecas. Colocamos capitales rápidamente. Consultenos. Hersau. Carretas, 14 4334100
- **HIPOTECAS** rapidísimas, desde 200.000 hasta varios millones; igualmente colocamos capitales garantizadísimos. Franco. Bravo Murillo, 4 4466199
- **HIPOTECAS** inmediatas. Zazo 2470939
- **CREDICENTRO.** Préstamos 4312928
- **CREDICENTRO.** Letras 4312928

★ **GESCREDIT.** Hipotecas toda España, descuento letras, créditos. 2422482.

- **PRESTAMOS** personales 2419833
- **PRESTAMOS** para todo 2419833
- **PRESTAMOS** instantáneos 2419833
- **PRESTAMOS** cómodos plazos 2419833
- **PRESTAMOS** baratos. 2419833
- **PRESTAMOS.** Financa. Rosales 4. 2419833
- **¡¡COMERCIANTES!!** Créditos hipotecarios permanentes. Amortización mensual. 2313177
- **CREDIBANK.** Créditos personales urgentes
- **CREDIBANK.** Hipotecas rápidas 24 horas
- **CREDIBANK.** Gran Vía, 45, cuarto. 2419982
- **DESCUENTO** letras pisos 2313177
- **ASEFINES.** Créditos, hipotecas descuentos. Toda España. Rapidez seriedad. Calle San Leonardo, número 6. 91-2470203
- **PARTICULAR** compra letras pisos. 7349905
- **HIPOTECAS** fulminantes. Bermell. Alcalá, 177, quinto C 4029785. Tardes
- **EVEREST.** Créditos rápidos.
- **EVEREST.** Descuento letras.
- **EVEREST.** 2660762.
- **EVEREST.** Coloreros, 1 (Metro Sol
- **¡CREDINSA!**
- **DINERO** 48 horas.
- **DESCUENTO** letras pisos.
- **HIPOTECAS** amortizables.
- **20** años. Credinsa.
- **4023709,** 4359191.

NAVES EN VENTA DIRECTA

En el polígono industrial Cobo Calleja, situado en el kilómetro 17 de la carretera de Toledo, con acceso también por la carretera de Andalucía. Equipado con todos los servicios. Naves de 500 a 10.000 m²
GRANDES FACILIDADES DE PAGO
Información en el mismo polígono o en los **teléfonos 244 37 17 - 244 25 31-690 08 75**

PISOS CENTRICOS

PLAZAS DE GARAJE - LLAVE EN MANO
C/ Comercio, 4 (Metro Menéndez Pelayo)
VISITELOS, incluso sábados y festivos
Teléfono 251 90 15

SE VENDE

Edificio con zonas para exposición, almacenes y talleres. Terreno total, 7.000 m². El edificio consta de semisótano, 915 m², planta baja (calle), 440 m², 1.ª planta 532 m², 2.ª planta 532 m², con ascensor, fachada autopista Barcelona; edificaciones auxiliares, 321 m²
Información horas oficina **Srta. Sánchez. Tfno. 276 12 01**

ULTIMA OPORTUNIDAD

EN CALLE COMERCIO, N.º 4
Por terminación 1.ª Fase, mantenemos precios principio obra
PISOS, MENENDEZ PELAYO (prolongación)
C/ Comercio, 4 (junto al Metro)
LLAVE EN MANO - FACILIDADES
INFORMACION: Piso Piloto todos los días, incluso festivos. **Tel. 251 90 15**

Pisos de protección oficial

conjunto residencial **las piqueñas**

3ª FASE
Por sólo 50.000 pts.
14 años de facilidades
VISITE EL PISO PILOTO
o llame a los
tels 270 40 01 - 270 44 83 - 611 07 61
Promotora SAYRE, S. A.

2009 Ministerio de Cultura

ANUNCIOS EN ya ● 446 11 34 – 4461127 – 4461124 Y RUIZ, 11 ● SUPRA

TRASPASOS

37 pesetas palabra

● **NECESITAMOS** muchos negocios traspaso-venta; rabioso contado. 4791461. Torremadrid.
● **TRASPASOS** fulminantes. 2215558. Compruébelo.
● **TRASPASO** bar estrenar junto plaza toros Vista Alegre, 1.800.000. 2322371.
● **TRASPASO** carnicería y salchichería, barata. 2679260.
● **FARMACIAS** todas zonas, financiación. Exclusivas Alvarez. 2472128.
● **TRASPASAMOS** hoy mismo su negocio. 4492633.
● **TRASPASO** encuadernación. 2733426.
● **BAR** Vallecas, funcionando. 4779514.
● **TOMO** negocio hostelería. 4675502.
● **7.500.000**, cafetería-restaurante 100 m2, nueva, pleno funcionamiento, zona Bilbao. 4453180.
● **¡RESTAURANTE!** Magnífico barrestaurante calle Serrano, esquina, gran chaflán, 350 metros. Precio oportunidad por cierre inmediato. Apto cualquier explotación. Completa información: Exclusivas Ramiro. Goya, 58, primero. Teléfono 4352800.
● **CAFETERIA** Tirso Molina, 4.000.000 total. 4680567.
● **RESTAURANTE**-venta 150 metros. 8.000.000; facilidades; Tirso Molina. 2306374.
● **BAR** en Vicálvaro. 2675168.
● **MESON**-restaurante General Mola. 4675502.
● **MESON**-restaurante Clara Rey. 4675502.
● **BAR**-restaurante San Bernardo. 4675502.
● **BAR**-restaurante Bilbao. 4675502.
● **BAR**-restaurante centro, 290 metros; renta, 4.000. 4675502.
● **BAR**-estaurante Manuel Becerra. 4675502.
● **BARES** Usera. 4675502.
● **BARES** Carabanchel. 467502.
● **BARES** Quintana. 4675502.
● **BARES** Bilbao. 4675502.
● **BARES** Toledo. 4675502.
● **BARES** todas zonas. 4675502.
● **PUB**-restaurante centro, 340 metros. 4675502.
● **PUB** San Francisco Sales. 4675502.
● **PUB** Bilbao. 4675502.
● **PUB** Argüelles. 4675502.
● **HOSTALES** varios. 4675502.
● **TINTORERIAS** varias. 4675502.
● **TIENDA** electrodoméstico Quintana. 4675502.
● **TOMO** toda clase negocios. 4675502.
● **OPORTUNIDAD**, bar Carabanchel. 1.600.000; renta, 7.000. 2325670.
● **BAR**. 2550994. Antes once mañana.
● **TRASPASO** pub zona Argüelles. 2437827. Particular.
● **TRASPASO** bar funcionando, 103 m2. Alcalá Henares. 6729079. Ocho-quince horas.
● **TRASPASO** peluquería señoras pequeña. 2151499.
● **SE** traspasa librería frente a instituto. 750.000 pesetas. Teléfono 7065602.
● **TRASPASO** bar-restaurante. 4351682. De cinco a seis. Preguntar señorita Loli.
● **TRASPASO** dos puestos mercado Ibiza. 2215024.
● **VENDO** 50% de negocio restaurante centro de Madrid en pleno funcionamiento, preferible sea profesional de hostelería. 6873431.
● **TRASPASO** local 100 metros, Camarena; facilidades. 4619196.
● **TRASPASASE** taller carpintería-ebanistería 120 m2. 4422960. Llamar cuatro a seis.
● **DISCOTECA** Estrecho; traspaso, 10.000.000. 2700123.
● **TRASPASO** tienda Doctor Fleming, 33; apta cualquier negocio, zona muy comercial. 4318917.
● **TRASPASO** local instalado, barrio Pilar. 2012507.
● **MOSTOLES** traspaso mesón funcionando bien, 1.000.000 y renta de 32.000. 6140412.
● **TRASPASO** restaurante. 2217112.
● **OPORTO**, bar esquina, funcionando, poca renta, 3.150.000. 4767599.
● **TRASPASO** local 200 m2, propio almacén, instalado, zona Cuatro Caminos. 4506434, 4595445.
● **TRASPASASE** hostal, 1.600.000. Calle de Muñoz Torrero, número 4, piso tercero. Hostal Soto. 4424742.
● **PERFUMERIA**-regalos barrio Estrella. 2747467, 4759804.
● **TRASPASO** taller automóviles, mecánica, electricidad. Pinto. 6911651.
● **LOCAL** comercial, zona Alberto Alcocer, bajo alquiler. 4571223.
● **OPORTUNIDAD**, traspaso-comparto local válido frutería-pastelería. 7787276.
● **EN** lo mejor de la zona residencial e industrial de Santamarca, traspaso local comercial 140 metros, esquina, fabulosa fachada ideal bancos. 4488905, 4479561.
● **EXTRAORDINARIO** bar, traspaso, muy acreditado, vendo personalmente, calle Fuencarral, 105, junto Glorieta Bilbao. Gran ocasión.
● **TRASPASO**-vendo bar, decoración actual, sin personal, renta antigua y congelada, importantísimo por tratarse de calle supercomercial, teniendo más de 200 metros, ideal para salón de juegos. 4488905.
● **DIRECTAMENTE**, traspasa cafetería, pleno funcionamiento, frente la puerta del mercado Maravilla. 4784073.
● **CHUECA**, cafetería, 1.500.000 entrada. 2316802.
● **TRASPASASE** guardería en la lonja de Moratalaz. 4307353.
● **TRASPASASE**-véndese local totalmente instalado, zona Canódromo. 4462294. Horario comercio.
● **TRASPASO** tienda fiambres-pastelería, 1.900.000. 2690890.
● **ALIMENTACION** mayor/menor, local 540 m2; oportunidad; esquina plaza España. 2478118.
● **TRASPASO** Café-Shop. 4337333.
● **TRASPASO** bar, ideal para matrimonio. Facilidades. 2041036.
● **VENDO** 50 % discoteca, no puedo atender. 4641716.
● **SE** traspasa local 60 metros, barrio Santa María, renta baja. 7645031. Llamar de 9 a 13.
● **TRASPASO** pescadería por traslado de negocio, con pilas y cámaras en acero inoxidable, 29 metros cuadrados. 4591386.
● **FERRETERIA**; renta, 2.500. 4039133.
● **URUGUAY**, 200 metros, 2.500.000. 4475281.
● **CENTRICO** restaurante, 6.000.000; alquiler, 4.000. 4470369.
● **AGENCIA** publicidad general traspaso por jubilación; beneficios demostrables, clientela fija. Interesados escriban, enviando teléfono contacto, referencia 787. Apartado 158. Madrid.

HUESPEDES

30 pesetas palabra

Ofertas

● **JUBILADOS**, ancianos, plazas libres. 8640081.
● **RESIDENCIA** señoritas nueva, Callao. 2321034.
● **RESIDENCIA**, señoritas formales, cocina, Moncloa. 2445425, 2431146.
● **RESIDENCIA** confortable. 4591200.
● **FONDA**; completa, 450. 4102492. Tribunal.
● **HOSTAL** Salamanca, confortable, económico. Ortega Gasset, 89.
● **RESIDENCIA** masculina, completa, dormir. 4488396.
● **SEÑORITAS**, Sol, económica. 2219196.
● **COCINA**, señoritas, 5.000. 2217347.
● **SEÑORITAS**, Princesa. 2413229, 2413372.
● **ARGUELLES**, completa, dormir. 4457103.
● **RESIDENCIA** masculina, universitarios, opositores, posgraduados, empleados, habitaciones confort. 4026774.
● **CABALLEROS**, fonda completa, Argüelles. 2421888.
● **RESIDENCIA** señoras-señoritas barrio Salamanca, confort. Jorge Juan, 39 segundo. 2754899.
● **MUNDIAL**, Bernabéu, estudio. 4112618.
● **HABITACION** doble. 4470043.
● **NIÑOS**, chalet familiar. 8590083.
● **SEÑORITA**, habitación, derecho cocina. Campamento. 7119374.
● **PARTICULAR**, habitación señorita, individual, Saconia. 2164154. Tardes.
● **PENSION** céntrica. 2471003.
● **ECONOMICOS**, Sol. 2327070.
● **SEÑORITAS**, Argüelles. 2431017.
● **CAMAS** económicas. 2221424.
● **PARTICULAR**, completa. 4798980.
● **RESIDENCIA**, habitaciones con baño. Calle Silva, 22, segundo centro (junto Gran Vía). 2217490.
● **DOBLE**, céntrica, confortable. 2221602.
● **RESIDENCIA** Mundiales, Centro. 2329090.
● **HABITACIONES** dobles, 1.400.000; individuales, 900. 2523573.
● **SEÑORITAS**, habitación individual, cocina, baño. Pez, 20, cuarto derecha. 2319852.
● **PISO**, habitaciones. 4039138.
● **HABITACIONES** dobles, 10.000; Bilbao. 2213189.
● **ALQUILO** habitación individual, caballero. Andrés Mellado, 51, sexto derecha.
● **SEÑORITAS** comparten piso señorita, zona prolongación General Mola. 4574321.
● **HABITACION**, cocina. Alcalá, 193, sexto derecha.
● **QUEVEDO**, caballero. 4474314.
● **HABITACIONES** caballero, centro. 2284001.
● **HABITACION**, cocina. 2229777.
● **PUEBLO** Nuevo, señorita, 6.000. 7953900, 4295491.
● **HABITACION**, chico. 2394546.
● **PENSION** económica. 2662735.
● **SEÑORITAS**, derecho cocina. Teléfono 4601113.
● **RETIRO**, individual. 4315475.
● **ECONOMICA**, dormir, señoritas. 2328758.
● **RESIDENCIA** señoritas, céntrica. 4083589.
● **CABALLERO**, superlujo. 4420335.
● **HABITACION** Opera. 4052423.
● **ALUCHE**, habitación independiente, caballeros. 7178323.
● **ANCIANOS**, económica. 4088260. Llamar mañanas.
● **ATOCHA**, señoritas, cocina. 4293812.

Otras Oportunidades

30 pesetas palabra

Alfombras y Moquetas

● **10.001** rebajadas, categóricas. Incluso persas auténticas. Elección. Sierra Filabres, 22.
● **REESTRENELAS** mañana. Limpieza flamante. 2523333.
● **ARTESANIA** marroquí 3 por 4, seminueva, color cobre veteado, 22.000 pesetas. Otras oportunidades. 2523333.
● **ALFOMBRAS** nudo, mecánicas, moquetas, gran surtido. También encargos. Antigua fábrica. Doctor Castelo, 30.
● **RESTAURACION** alfombras todas clases, antiguas-modernas, tapices. Antiguo taller. Doctor Castelo, 30. 2742614.

Antigüedades

● **DECORADOR** compra libros, relojes, plata. 7183573.
● **MUEBLES** estilo español, trastos viejos, menudencias. 2393932. Blázquez.
● **COMPRO** antigüedades, trastos viejos, muebles; todo. 2394972.
● **COMPRO** muebles estilo. 2658135, 6931558.

Compras

● **COMPRO** muebles modernos, antiguos, trastos viejos; todo. 4671183.
● **MARTIN**. Muebles, antigüedades, trastos, menudencias. 2399661, 7980144.
● **ANTIGÜEDADES**, trastos viejos; todo. Juanito. 2394972.
● **VICTORIANO**. Muebles, trastos viejos; todo. 2658135, 6931558.
● **TORRES**. Menudencias, trastos, muebles. 2662664.
● **COMPRO** muebles modernos, antiguos. 2658135.
● **TEIXEIRA**. Muebles, menudencias; todo. 2658247.
● **BUHARDILLAS**, trastos viejos, muebles, libros. 4420982.
● **COMPRO** todo: trastos viejos, antigüedades. 7050158.
● **VICTORIANO** compra todo. 2658135, 6931558.
● **MUEBLES** modernos, antiguos, tratos viejos. Carretero. 2393932.
● **CONDE** compra muebles. 2656267, 2393634.
● **COMPRAMOS** sobrantes pisos, comercios, fábricas; todo. 2308863.
● **COMPRO** libros y bibliotecas. Señor Nogueroles. 4295653.
● **LIBROS**, voy domicilio. 4477436, 4680006.
● **MUEBLES**, pisos completos, objetos arte, libros, todo. 4420982.
● **PAGAMOS** máxima cotización en efectivo. Compramos oro, plata, monedas, papeletas Monte. Francisco Silvela, 45, tienda. 4025541. Jorge Juan, 42, tienda. 4350099.
● **CONDE** compra muebles. Paga extraordinariamente. 4625787, 2393634.
● **ALFONSO**, menudencias, trastos, buhardilla, todo. 2651256.
● **ALFONSO**, muebles modernos, antiguos, pisos completos. 2651256.
● **MUEBLES** estilo español, toda clase muebles, menudencias. 2394972. Moya.
● **JOYAS** antiguas-modernas, oro-plata, compro. Clavel, 7. Joyería Puig. 2218932.
● **MUEBLES** oficina. 4671183.
● **MUÑECAS** cabeza porcelana, mantones, menudencias, cuberterías plata, muebles antiguos. 2303580.
● **BRILLANTES**, joyas antiguas y modernas, monedas oro, relojes bolsillo oro, objetos oro-plata, compro. Joyería Viudas. Calle de la Cruz, 6. 2210275.
● **ORO** y plata. Venga a quien más le paga. Jerónimo. Hermanos Bécquer, 10, cuarto. 4137412.
● **TELEVISORES** color usados, compro. No importa estado. Pago contado. 2270619.

Detectives

● **ADIP** (34). Profesionalidad, medios, honestidad, eficacia. Unica fórmula válida experimentada al servicio de la mejor investigación privada. Almagro, 11. 4102607, 4192433.
● **CENTRIPOL** (39). 4494578.
● **CENTRIPOL**. 4469769.
● **CENTRIPOL**. 7173800.
● **CENTRIPOL**. Blasco de Garay, 13.
● **CENTRIPOL**. Madrid, León, Oviedo, Gijón.
● **ACTUAL** (194). Investigaciones, aportación pruebas, asesoramiento sin compromiso. Servicio permanente. Cartagena, 128; Zabaleta, 7. 4158803, 4134208.
● **INDECRIT**. Detectives privados (196). Preciados, 19. 2210099.

Filatelia

● **PARTICULAR** compra sellos. 7388047.
● **SELLOS**, monedas, compro. 2508629. Castellana, 208.

Gestorías

● **DIAZ**-Arias. Penales, gestiones generales, automóviles, renta y patrimonio. Montera, 26, primero.
● **PONS**, toda clase de gestiones. Gran Vía, 30 bis. 2512800.
● **EXTRANJEROS**, gestoría Pons gestiona residencia, trabajo. Gran Vía, 30 bis. 2512800.
● **TESTAMENTARIAS**, nacionalizaciones, cambio apellidos. Feyosa. Gran Vía, 49, octavo. 2472736.

Guardamuebles

● **EL** Mejor. 2432679.
● **MUDANZAS**, guardamuebles. CAR. Garantía. 2557372. 2551798.
● **GUARDAMUEBLES** Zarza. 4428535, 4428536.
● **MEGINO**. 4025728, 4026885.

Joyerías

● **ORO** y plata compra Noviciado.
● **PAPELETAS** Monte compra Noviciado.
● **JOYERIA** Noviciado paga bien y pesa mejor.
● **NOVICIADO**, 10. Tienda. 2315414. Metro Noviciado.

Máquinas

● **VENDO** maquinaria obras públicas reacondicionada. Facilidades. 2766033.
● **MAQUINARIA** Madrid.
● **TORNOS**, prensas, taladros, etc.
● **ISABELITA**, Usera, 53. 4750626.
● **MAIR**, S. L. Compramos maquinaria procedencia industria metalúrgica. 4731036, 4738397.
● **COMPRARIA** troqueladora, hendedora y zizalla circular para cartón. 91-7413638.

Modistas

● **SASTRES** arreglos. 2313056.
● **SASTRE**, reformas. 2530317.
● **MODISTA** ofrécese a domicilio. Teléfonos 4296490, 2467491.
● **NECESITO** modista a domicilio. 2508066.

Motores

● **BOMBAS** baratísimas. 7191234.
● **LOHER**. Motores eléctricos nuevos y ocasión. Vallehermoso, 89. 2339593.

Motos

● **OCASION**. Motos baratas. 2270414.
● **CALVO**. Festival de la motocicleta.
● **NO** compre moto.
● **NO** venda moto.
● **NO** cambie su motocicleta.
● **SIN** visitar el palacio de la motocicleta.
● **200** motocicletas ocasión.
● **CALVO**. Aparcamiento gratuito clientes.
● **CALVO**. Abdón Terradas, 6.
● **CALVO**. Blasco Garay, 41.
● **MOTOCAN** compra su moto usada.
● **MOTOCAN** vende todas marcas.
● **MOTOCAN**. Tasación oficial.
● **MOTOCAN**. Bravo Murillo, 87. 2331060, 2341125.
● **MOTOS** ocasión. Admitimos cambios. Facilidades pago. 2627269. López Hoyos, 82.
● **VILLAR**. Gran stock de motocicletas.
● **VILLAR**. Nuevas-usadas.
● **VILLAR**. Juan Alvarez Mendizábal, 13. 2485085.
● **VILLAR**. Juan de Dios, 7. 2487287.
● **DUCATI** 350, oportunidad, buen precio. Facilidades. Paseo Delicias, 100 bis. Garaje.
● **OSSA** Trial 80, amarilla, 100.000 pesetas. 2615395.
● **CAR** niño, Bultaco Vhispa niño, seminuevos. 2539446.
● **MONTESA** Enduro 360 H6, amarilla. 2667018.

Numismática

● **MONEDAS** oro, plata, billetes, compro. 2508629. Castellana, 208.

Peluquerías

● **ACADEMIA** peluquería y manicura. Fuencarral, 23. 2218155.
● **BONSAY**, cursos homologados, estética, peluquería. 2419156. Gran Vía.
● **JACQUELINE**. Estética, peluquería homologados. Bravo Murillo, 129. 2338156. Fuencarral, 104. 215635.
● **¿SUS** hijos no quieren seguir estudiando? Eso no es grave. Jacqueline, centro de formación profesional homologado, le resuelve su problema. Acuda hoy mismo a reservar su matrícula. Jacqueline, centro de peluquería. Bravo Murillo, 129. Jacquelines, estética. Fuencarral, 104. Teléfonos 2338156, 2215636. NO busque más. Son los mejores.
● **NECESITASE** oficiala, zona Argüelles. 4493080 (1667026).
● **PELUQUERIA** de señoras necesita oficiala, General Yagüe, 33. 2794329 (M-162384).
● **SE** necesita oficiala zona Tetuán. Teléfono 4429146 (M-1664284).
● **OFRECESE** ayudanta peluquería adelantada. Teléfono 4307209.
● **TRASPASASE** peluquería caballeros, zona Centro, por traslado; total, 2.300.000. 2039703.
● **NECESITO** oficial y oficiala primera peluquería señoras. 2070591. Aravaca. Vacaciones en agosto (M-1.623.125).
● **OFICIALA** sabiendo broshing. 2557145. (M-969.635.)

Pérdidas

● **RASTROCAN**, buscamos perros desaparecidos. 2319647.

Perros

● **RESIDENCIA** inglesa (lujo), perros, gatos, recogida domicilio. 6221196.
● **PRIMERA** escuela de adiestramiento, resultados garantizados perros adiestrados. 8580208.
● **CASABLANCA**. Residencia canina, adiestramientos, perros adiestrados, garantía. 8410359.
● **IGUALATORIO**, urgencias. 4093410, 2748817.
● **GOTAN**. Pajarería, perros todas razas. 4030318. Virgen Lourdes, 38.
● **PASTORES** alemanes, pedigree origen alemán, todas edades. Teléfono 2169566, a partir de las 9.
● **PRECIOSOS** cachorros caza y compañía. Pointer y foxterrier. 4713701.
● **PASTOR** alemán pedigree, calidad, precio. Verlos Villalba. 8500921, 8500229.
● **CACHORROS** colleis, pedigree, con certificado veterinario, total garantía de salud y pureza. 4131512.
● **COLLIES** con buen pedigree, buen precio. 7416087.
● **DRAHTHAAR**, cachorros. 7739223.
● **VENDO** cachorros mastín español, pedigree. 7424291.
● **BOXER**, cachorros, 15.000. 2683534.
● **PASTOR** alemán, 15.000. 2683534.
● **PASTORES** alemanes, garantizados, 12. 8453429.
● **PASTOR** alemán, nacidos 10-5-82, excelente pedigree. 8591280, 2599502. Señor Jiménez.
● **DOBERMAN**, pastores, cachorros. 4139236.
● **DOBERMAN**, pedigree. 8883798, 8881103, 8890034.
● **DOBERMAN** 20 meses, adiestrado. 2651005.
● **PASTORES** alemanes, magnífico pedigree. Arturo Soria, 36. 2674862.
● **PODENCO** ibérico, cazando, 40.000. 2536344.
● **CACHORROS** yorkshire, pedigree. 2076330. Mañanas.
● **VENDENSE** cachorros de pastores alemanes de dos meses, hijos campeones. 7735870.
● **DEL** Pardal, escuela canina. Caza, ataque, defensa; domicilio, residencia. 6581156.
● **VENDEMOS** carne para perros. Raluma, S. A. 6128511, 6128211.
● **COMIDA** para perros. Docogarsa. Jaime Conquistador, 33. 4732907. Precios especiales por cantidad.
● **MASTIN** pedigree. 6221544.
● **MASTINES** pedigree, 20.000 pesetas. 7981698.
● **PARTICULAR**, vendo pastor alemán cinco meses, extraordinario, imposibilidad atender. 2391612.
● **PARTICULAR**, siete cachorritos foxterrier, elegantes, baratos. 2523711.
● **GATOS** persas siameses, conejitos angora enanitos, cobayas, hamster, ratones, etc.; loros grises, verdes; cotorras, periquitos, canarios, pájaros exóticos, patitos, codornices, etc; caniches, yorkshire, fox pelo duro, pastores alemanes, boxer, doberman, collies, setter, etc; libros, alimentos, toda clase de accesorios para sus animales de compañía. Envíos a provincias. Pajarería Kenia. Príncipe de Vergara, 116. Madrid-2. Teléfono 2624030.

Radio Televisión

● **ALQUILER** televisión. 2349523.
● **TELEVISORES** color sin entrada, 3.900 mensual. 4723152, 6194402.
● **CLAYMAR**. Televisión. 4154184.
● **CLAYMAR**. Reparaciones. 4154184.
● **CLAYMAR**. Domicilio. 4154184.
● **CLAYMAR**. Color. 4154184.
● **CLAYMAR**. Sonido. 4154184.
● **CLAYMAR**. Permanente. 4154184.
● **CLAYMAR**. Especialistas. 4154184.
● **CLAYMAR**. 4154184, 4157434.
● **TELEVISORES**, reparaciones garantizadas. Presupuestos gratis. 2225300.
● **ALQUILER** televisores, baratos. 4600057.
● **REPARACION** televisión todas marcas. Rapidez, garantía. 4605774.
● **ALQUILER** TV. 4613344.
● **ALQUILER** TV. 4618356.
● **ANTENISTAS**, electricistas. 6961355.
● **EROSRADIO**. Reparación televisión, radiocassette, antenas; alquiler. Príncipe Vergara, 103. 2611480.
● **TELEVISORES** color, ocasión, 40.000 total. 2270619.
● **TELEVISORES** blanco y negro, 7.000 total. 2270619.

TRABAJO

30 pesetas palabra

Hogar

Ofertas

● **DOCTORA** necesita interna, 26.000. 2761393.
● **MATRIMONIO**, interna, 25.000. 2768825.
● **FELIPE** coloca gratis a internas-externas, con-sin veraneo. Sueldos, 22-30.000. Fuencarral, 29, sexto.
● **URGE** interna, tres familia, 30.000. 4554131.
● **PARTICULAR** necesita interna, cocina, gustando niños; buen sueldo; imprescindible informes. 4166201.
● **URGE** interna de 18 a 45 años, señora sola. 4558240.
● **VIUDA**, urge interna, fin de semana libre. 2425416.
● **PARTICULAR**, necesito chica interna, sabiendo cocina; sueldo, 25.000. 7399975.
● **INTERNA**, Majadahonda, trato familiar. 6374420.
● **SANCHEZ**. Servicio doméstico informado. 2312526.
● **NECESITAMOS** empleada de hogar para interna en Las Rozas. Trato directamente. Teléfonos 6381411 y 6370737. Agencias absténganse.
● **INTERNA**, horas libres, o externa hasta las ocho. 2519010.
● **NIÑERA** interna necesito. 4473118.
● **MATRIMONIO**, 60.000. 2756222.
● **RAMIREZ**. Cocineras, doncellas para todo.
● **RAMIREZ**. Empleadas hogar, buen sueldo, buen servicio hogar. Montera, 32.
● **DOS** internas necesitamos, 25.000. 2422928.
● **INTERNA**, verano, 25.000. 2482014.
● **MATRIMONIO** úrgenos. 2422928.
● **SEÑORA** necesita interna. 2482014.
● **SEÑORA** y niño necesitamos interna, 25.000. 2478052.
● **ASISTENTA** diaria. 2418550.
● **ANAVAS**. Interna-externa, gratuitamente. Montera, 14, tercero derecha. 2328441.
● **GESTIONAMOS** au-pairs irlandesas. 4019620.
● **BUENA** casa, trato familiar, úrgenos interna, 20.000-30.000, según experiencia. 2324768.
● **ASISTENTAS**, días completos. Augusto Figueroa, 17, tercero.
● **BAEZA**. Internas-externas, 15-50 años, gratuitamente. 2224720.
● **NECESITO** interna. 2436351.
● **URGE** chica responsable, mayor 21 años, cuidar dos niños de año y medio y atender apartamento Miraflores Sierra 20 junio al 15 septiembre; muy buen sueldo; indispensable referencias. Abstenerse agencias. 2336977.
● **DOCTORA** necesita interna, 25.000. 4353835.
● **PARTICULAR**, interna informada. 4427897.
● **PARTICULAR** necesita interna informada. 4167091.
● **PARTICULAR**, interna informada. 2025858.
● **NECESITO** interna, zona Nuevos Ministerios; imprescindible informes. Llamar sólo tardes. 22.000. 2535967.
● **NECESITO** para La Coruña cocinera-repostera interna, con informes recientes; sueldo, 25.000. Llamar 4574498.
● **DONCELLA** para La Coruña, interna, de 30-40 años, con experiencia en su trabajo; sueldo, 30.000; con informes. 2629022. Señorita Pindado.
● **NECESITO** matrimonio doméstico sencillo, informes. 4354087.
● **NECESITO** muchacha joven para ayuda de casa, tiene compañera, veraneo en La Coruña. No agencias. 2410306. De diez a doce y de tres a seis.
● **LLAMAR** solamente de 10 a 6. Interna, informada, sabiendo cocina, dos personas. 2228797.
● **PARTICULAR** necesita interna, informada, sabiendo bien cocina y plancha; sueldo convenir. 4113322.
● **PARTICULAR** necesita matrimonio doméstico. 8590673, 4685777.
● **RESIDENCIA** pequeña busca señora interna o externa, sabiendo cocina, 23.000 ó 30.000. Fernando Católico, 1, sexto izquierda.
● **NECESITO** interna, zona paseo Habana. Teléfono 2612270.
● **INTERNA**, Móstoles, sepa cocina. 6140494.
● **MATRIMONIO** sin hijos necesita interna urgente, zona Castellana, sabiendo cocina; imprescindible informes. Abstenerse agencias. 2614489.
● **MATRIMONIO** busca interna gusten mucho niños, sepa cocina, sueldo convenir. Teléfono 2624685.
● **INTERNA**-externa informada, barrio Pilar. Tardes. 2010769.
● **NECESITO** muchacha para todo, informada. 4131872, 4310737.
● **INTERNAS**, os colocamos gratuitamente en Madrid y provincias. 2421738.
● **SEÑORA** sola necesita persona informada interna. teléfono 4575166.
● **PARTICULAR** necesita cocinera y doncella. Llamar tardes, de tres a cinco. 2077165.
● **PARTICULAR** necesita chica interna, responsable, Manuel becerra. 2561767. Noches.
● **NECESITO** interna, gusten niños, zona centro. 2312526.
● **NECESITO** para atender casa señora 30 a 45 años, interna o externa. Interesadas llamar 4610155, de ocho a tres; 2705564, de 4-5,30.
● **PARTICULAR**, matrimonio dos niños, interna, informes. 2701734. Tardes.
● **URGEME** matrimonio. 4164223.
● **NECESITO** cocinera interna. 2612546.
● **MATRIMONIO** solo, úrgenos interna. Gran Vía, 80.
● **INTERNA** para viajar, úrgenos. Gran Vía, 80.
● **MERCHE** coloca internas-externas. Gran Vía, 80.
● **DONCELLA** niños, interna. 4481133.
● **SEÑORITA** niños, profesional, interna. 4470019.
● **MEDICOS** necesitan interna, cuidar niño. 4473118.
● **MATRIMONIO**, cocinera, mayordomo. 4470019.
● **EMPLEADA** hogar interna, 30.000. 4481135.
● **URGEME** interna, 34.000. 4164223.
● **DIRECTAMENTE**, interna. 2316248.
● **NECESITO** doncella interna, profesional, 28.000. 2316248.
● **AGOSTO** libre, interna úrgeme. Gran Vía, 49, tercero. Marvy.
● **NECESITO** empleada hogar interna. 4468694.
● **ASISTENTAS** necesitamos. Alcalá, 126.
● **PARTICULAR** necesita interna responsable. 7330012.
● **25.000**, interna informada. 2312021.
● **PARTICULAR**, necesitamos empleada hogar interna para julio, agosto, Mallorca, 25.000, informada. 2753946.
● **URGE** interna, matrimonio con niño. Abstenerse agencias. 4151944. Tardes.
● **MATRIMONIO** joven, urge interna, 25.000. 2619167.
● **EXTRANJEROS**, úrgeles interna, buen sueldo. 4798812.
● **NECESITAMOS** señorita cuidar niños, ayudar casa; julio, agosto, sierra-playa. 4465843.
● **INTERNA**, cuidar niño. 4475966.
● **MATRIMONIO** joven, úrgenos interna, 23.000. 2460028.
● **SEÑOR** con hijo necesitan interna, 25.000. 2327678.
● **URGE** matrimonio profesional, de 30 a 55 años. 2425418, 4558240.
● **URGEME** chica interna, buenas condiciones. 2612546.
● **SEÑORA** sola, úrgeme interna, 23.000. 2460028.

Demandas

Exclusivamente a los señores anunciantes que soliciten colocación por cuenta ajena y se personen en las oficinas de «YA», Mateo Inurria, 15, aplicaremos el precio reducido de 10 pesetas por palabra

● **OFREZCOME** interna. 2768825.
● **RECIEN** llegada, informada, urge trabajar. 4552831.
● **SANTANDERINA**, informada, gustan niños. 4558240.
● **INFORMADA**, competente, responsable; sé cocinar. 2425418.
● **INTERNA**, informada. Agencias, abstenerse. 2312021.
● **ALFOMBRAS**, miles. Moquetas, todas. 2523333.
● **ALFOMBRAS**, moquetas. Limpieza flamante. 2523333. Elección.
● **FORMOSO**, servicio doméstico informado. 2316973, 2324768.
● **LICEO** Retiro. Colegio subvencionado. Abierta matrícula curso 82-83. 2518538.
● **LICEO** Retiro. Colegio subvencionado. Plazas libres segunda etapa EGB. 2518538.
● **LICEO** Retiro. Guardería. Colegio subvencionado. Preescolar, EGB. Abierto todo el año, de 7,15 a 19 horas. 2518538.
● **ANAVAS**. Interna-externa, cocineras, matrimonios y camareros. Montera, 14, tercero derecha. 2328441.
● **ASISTENTA** día, horas. 2419982.
● **EXTREMEÑA**, informada, busca casa. 4554131.
● **BAEZA**. Internas, externas.
● **BAEZA**. Cocineras, doncellas.
● **BAEZA**. Asistentas días, horas. BAEZA. Colocación inmediata. Gran Vía, 40, tercero. 2224720.
● **SE** ofrecen chicas para cuidar niños o dar clases particulares. Teléfono 2086345.
● **SEÑORA** cuidaría enfermos, ancianos; experiencia. 2607609.
● **SEÑORITA** cuidaría niños. 4477284.
● **PSICOLOGA** con experiencia ofrécese cuidar niños, personas cualquier edad. 2549417.
● **SEÑORITA** joven, responsable, cuidaría niños. 4613656.
● **SEÑORA**, no hable mal de todas las agencias. Llame a Marta Hispanolusa. Internas, externas. 2421738.
● **MAESTRA** cuida niños. 2412130.
● **SUIZA**, habla alemana, ofrécese cuidado niños y tareas domésticas. Teléfono 4631423.
● **OFRECESE** interna, competente. 2312526.
● **CHICA** de Tánger colocaríase interna. 2612546.
● **ESTUDIANTE** enfermería (experiencia/referencias) cuidaría niños tardes. Noches: 4037570.
● **MUCHACHA** profesional ofrécese. 2310609.
● **OFRECESE** matrimonio profesional informado. 2310609.
● **CUIDARIA** niño en mi casa. 4034799.
● **TRABAJARIA** interna, con niños. 2312021.
● **INFORMADA**, interna-externa. 2215957.
● **SABIENDO** cocina, interna-externa, cualquier horario. 2215957.
● **EXTREMEÑA** colocaríase. 2619167.
● **CHICA** 30 años colocaríase. 2619167.
● **OFRECESE** conductor con primera. 4699604.
● **GALLEGA**, experiencia cocina, niños, colocaríase. 2324886.
● **MATRIMONIO** francés colocaríase interno. 2612546.
● **REYES**. Gran selección doméstica. 2425418, 4558240.
● **MATRIMONIO**, informes tres años, colocaríase. 2477963.
● **ESTUDIANTE** cuida niños verano playa. 4594917.
● **INTERNA**, informada. Agencias, absténgase. 4164223.
● **MAYORDOMO** informado, sabiendo cocina, colocaríase interno. 2612546.
● **INFORMADA**, gustando niños, colocaríame. 2311436.

Diversos

Ofertas

● **APRENDA** inglés Inglaterra, viviendo en familia, cuidando niños. Sueldo, gastos pagados. 4291385, 4293000. Madrid.
● **TRABAJO** local comercial para personal serias, 2.000.000-6.000.000 anuales. Sin títulos. Entrena compañía. Señor Mora. 2473073.
● **SEÑOR** Olombrada. Ofrezco dirigir negocio, no necesario experiencia, 140.000. 2488008.
● **70.000**, tiempo libre. 2488007. Señor Butrageño.
● **URGENTE** dos personas dinámicas, mayores 25 años, tiempo libre o total, más 100.000 mes. Señor Novo. 2321695.
● **LOCAL** comercial, mayores 20 años, 45.000; media jornada. Señorita Palacios. 2321696.
● **NECESITO** personas mayores 23 años, trabajo dentro local comercial, 95.000 superables. 2307315. Señor Arenas.
● **NECESITO** dos personas responsables, 90.000 pesetas superables. Concertar entrevista en el teléfono 2329005. Preguntar por el señor Giménez.
● **PRECISO** personas responsables, ocupación oficina, mínimo 22 años. Ingresos, 138.000. 2488008. Señor Gamero.
● **PRECISO** siete personas responsables, 22-55 años, ocupación oficina, tiempo libre o total, 90.000-130.000. Señora Medina. 2473073.
● **EMPRESA** de refrigeración industrial necesita mecánicos frigoristas. Se requiere con capacidad para hacer instalaciones y llevar servicio mantenimiento. Interesados dirigirse por escrito, con «curriculum vitae», al apartado de Correos 126. Getafe. Imprescindible permiso de conducir (Ref. M-1.674.527).

PARA PRODUCTO EXCLUSIVO
NECESITAMOS SOLO TRES PERSONAS
VISITADOR–VENDEDOR
PREFERENTEMENTE RELACIONADO CON EL MUNDO DE LA ELECTRONICA Y DERIVADOS
COMISIONES DEL ORDEN DE 200.000 PTS/MES
Contactar Sr. Fuentes de 11 a 14 y de 17 a 19 h.
ORTOTRONIC INTERNATIONAL S.A.
Anunciación, 10 Telf. 274 80 87 MADRID 9

USTED PUEDE TRABAJAR EN SU CASA
Gane 9.600 pesetas semanales tricotando, sea hombre o mujer.
Le damos trabajo asegurado.
Le facilitamos la máquina. Enseñamos gratis.
¡VISITENOS!
Alcalde Sainz de Baranda, 37. Teléfono 273 45 04.
Madrid-9. Avda. España, 1. Teléfono 695 25 01. Getafe. Gil de Andrade, 11. Alcalá de Henares

ANUNCIOS EN ya ● 447 20 05 – 4461124 – 4461132 Y RUIZ, 11 ● SUPRA

2009 Ministerio de Cultura

ANUNCIOS EN ya 248 84 00 (COBRAMOS A DOMICILIO) 242 25 00 Puede Usted pagar con VISA-EUROCARD GRAN VIA, 62, 3.° DE 9 A 20 HORAS • **VELOFON**

● **PRECISO** personas trabajar en oficina. Ingresos, 138.000 mes. Señorita Rodríguez. 2419096.

● **URGENME** cinco personas, trabajo local comercial, 70.000 mes. 2321696. Señorita Tejero.

● **SELECCIONO** tres asesores de belleza. Ingresos, 100.000 mes. 2488008. Señor Gallego.

● **MINISTERIOS,** convocatorias anuales (1.000 plazas mínimo). Mayores 18 años, graduado escolar y mecanografía. Información gratuita. Apartado 14.235. Madrid.

● **OPOSICIONES** Presidencia Gobierno, mayores 18 años, graduado escolar. Un fácil examen. Presentarse antes del día 30 en ESI. Los Madrazo, 8 (Metro Sevilla).

★ **SI quiere ganar 95.000 pesetas extras al mes, llámeme. 2473073. Señor Navas.**

● ¿**SABE** usted que puede ingresar a segundo de informática con tercero de BUP, FP-1 u oficialía industrial y obtener su título oficial de técnico informático en dos cursos? («BOE» 28-2-78). Escuela de Sistemas Informáticos. Doctor Esquerdo, 160. Teléfono 4336854. Abierta matriculación.

● **HAGASE** relojero. Apartado 14.881 Madrid.

● **HAGASE** relojero. Apartado 14.881. Madrid.

● **APRENDA** a tricotar por 3.500 pesetas sin comprar la máquina.

★ **EMPRESA seguridad necesita vendedores puertas blindadas. 7194431.**

● **OPORTUNIDAD** ganar más de 50.000 mensuales. Teléfono 2419096. Señor Crespo.

● **TECNICO** reparación frigoríficos necesita Taimell. 2225300 (M-1.507.183).

● **JOVENES** desde 18 a 25 años, no es necesaria experiencia. Hay diez puestos libres si queréis ganar 3.000 pesetas diarias en nuestro departamento comercial. Llamar al 2701834 en horas de oficina para concertar entrevista.

● **PARA** campaña de promoción, hasta el treinta y uno de julio contratamos señoritas buena presencia y cultura. Fijo garantizado. Pago diario e incentivos. Preparación cuenta empresa. Trafalgar, 19, primero.

● **BUSCAMOS** vendedores profesionales que quieran agregar 2.500 pesetas diarias a sus ganancias. Llamar al teléfono 2732064.

● **EMPRESA** de ámbito nacional precisa hombres para Madrid y su provincia. Exigimos seriedad y dedicación exclusiva, libre servicio militar. Ofrecemos apoyo constante en su labor, mínimo garantizado, comisión, incentivos, Seguridad Social régimen especial, posibilidad de promoción a corto plazo. Interesados presentarse en ronda de Valencia, 8. Tienda.

● **PRECISO** seis personas trabajo oficina comercial, mayores 22 años, 85.000. Incorporación inmediata. Señor Sanz. 2329005.

★ **APRENDA a tricotar por 3.500 pesetas sin comprar máquina. 2734504.**

● **TRABAJADORES:** Encomienden a nuestra asesoría sus reclamaciones laborales. 2759388.

● **NECESITANSE** maquinistas peletería. 2758660 (M-1667790).

● **SELECCIONO** urgente ocho personas, ocupación oficina. 130.000 superables. Señorita Barco. 2488006.

● **ARMANT,** confección lujo caballero, necesita oficiala experta tapas y mangas, y pantaloneras para taller. Presentarse Canillas, 98 (M-1562098).

● **NECESITO** personas perfumería, no pido experiencia. 2329008. Señorita Esperanza.

● **PERFUMERIA,** necesito personas trabajar local comercial. Señor Galán. 2329006-07.

● **TECNICO** reparación electrodmésticos necesita Teimell. 2225300 (M-1.507.183).

● **PERSONAS** mayores 22 años ganarán 95.000 local comercial. 4486511-99 (extensión 003) (M-1.652.481).

● **IMPORTANTE** explotación agropecuaria zona centro necesita tractorista con conocimientos de mecánica, ganadero, peón regador, preferible matrimonio joven. Puesto estable. Escribir apartado 46.265. Madrid.

● **DISTRIBUIDORA** películas video precisa vendedores fijos, ambas Castillas, introducidos en sector. Walsh-Video. 2485558. (MNM-1.122.)

● **PERSONAS** de 22-50, oficina comercial, tiempo libre, ganancias 125.000. 2321665. Señor Coslada.

● **SI** necesita trabajo horas libres, 70.000. Señorita Plaza. 2321665.

● **OPORTUNIDAD** para personas responsables, 20-50 años, sin experiencia, no ventas, 70.000, incorporación inmediata. Señor Almodóvar. 2329007-8.

● **REPORTERS,** informes comerciales, con experiencia probada, ambos sexos. Concertar entrevista en teléfono 2477972 y 2477872. Tardes.

● **MECANICO** electricista automóviles autónomo, zona Ríos Rosas. 2548221.

● **SE** necesitan señoritas jóvenes, bonitas y con don de gentes para ofrecer artículo decoración muy interesante. Trabajo programado desde oficina. Ganancias estimadas 3.000-5.000 diarias. Imprescindible buena presencia. Para información: Carrera San Jerónimo, 5. Madrid. 10,30 a 1.

● **NECESITAMOS** personas con moto para repartir. 4136213.

● **TRABAJANDO** en domicilio ganará 10.000 pesetas semanales tricotando. No importante sexo. Enseñanza gratuita. Trabajo garantizado con contrato. Comercial Tricot. Generalísimo, 13; Móstoles. 6180963. Butarque, 5; Leganés.

● **NECESITAMOS** personas hagan bolsas de papel. Comisión. 2270449.

● **CARPINTEROS,** ebanistas autónomos. Llamar al teléfono 7380800.

● **PERFUMERIA,** urgente, personas no experiencia. 2321665. Señor Mendoza.

● **SE** necesita pintor, chapista y mecánico de automóviles, oficiales primera. Emilio Carrere, 8 y 10. (M-1.673.283).

● **PERFUMERIA** necesita personas trabajo dentro local comercial, sin experiencia. 2321665. Señorita Begoña.

● **TELEVISION,** radiocassette. Especialícese reparación. Enseñanza individual. 2610720.

● **VENDEDORES,** 2.000.000, superables, visitando industrias. Imprescindible vehículo. 2655205.

★ **PARA campaña de promoción hasta el 31 de julio contratamos mercantilmente a diez jóvenes ambos sexos, 20.000 pesetas fijas más comisiones e incentivos. Trafalgar, 19, primero.**

● **SE** necesita vendedor con bachiller superior, introducido en el mercado de las puertas, con permiso de conducir a sueldo fijo. Interesados enviar «curriculum vitae» a Puertas Pella, S. A., calle Alcalá, 386. Madrid-27. Señor Marcos. (M-1.676.383.)

● **SELECCIONAMOS** 20 señoritas para azafata vuelo, congreso. Preparación completa, 120 horas prácticas en empresas. Matriculación gratuita. 2390204.

● **REPRESENTANTES** autoventas, a comisión, zona Fuenlabrada, Móstoles, Alcorcón y demás periferia, relacionados en ramo droguería, alimentación. Interesados llamar 2663253 para concertar entrevista.

● **FALTA** ebanista autónomo. Teléfono 4719501.

● **NUEVA** empresa necesita personas mayores 22 años para abrir delegaciones España y extranjero. 7306272. De 9-13. Señor Olivera. (M-1.563.841.)

● **VENDEDORES** profesionales, fijo, comisión, dietas, hombre o mujer, con garra, ambiciosos, trabajo en equipo, dispuestos a viajar toda España. 4480457.

● **TAQUIMECANOGRAFA** con experiencia mínima de tres años. Trabajo temporal pagado por horas. Llamar, de 10 a 13, al teléfono 2487126.

● **IMPORTANTE** empresa del sector de puertas necesita señoritas para venta domiciliaria a comisión. Interesadas llamar al teléfono 4076250. Preguntar por Señor Marcos.

● **NECESITO** camareros pub. Doctor Esquerdo, 100. (M-1.632.587.)

● **SEÑORITA** para droguería necesito, 18 años en adelante, preferible haya trabajado en comercio, para Getafe y Móstoles. Presentarse, mañanas, en Leganés, calle Margarita, número 10, esquina con calle Pensamiento (junto farmacia), entrada por carretera Leganés a Villaverde. (M-1.623.598.)

● **AGENCIA** inmobiliaria busca socio introducido. 4488643.

● **TAQUIMECANOGRAFA** con perfecto inglés, experiencia similar mínimo tres años. Trabajo temporal pagado por horas. Llamar, de 10 a 13, al teléfono 2486906.

● **SE** necesitan jóvenes con nociones de inglés para trabajo comercial; excelentes comisiones, pago diario. 4331906.

● **SE** necesita socio colaborador aportando 300.000 pesetas, teniendo que residir periódicamente en Portugal. 2425672.

● **IDEAL** personas tengan tardes libres, 22-45 años, 90.000 superables. 2419096. Señor Sanromán.

● **USTED** que tiene coche y quiere travajar todo el día o sólo tardes. Paseo Santa María Cabeza, 77, primero izquierda. 4747667, 4747622.

● **NECESITO** cinco personas ocupación oficina, 80.000 mes, incorporación inmediata. 2473073. Señor Coleto.

★ **TELEFONISTAS comerciales, jornada de mañanas o tardes. Calle Trafalgar, 19, primero.**

● **OPORTUNIDAD** para personas 20-50 años, responsables, sin experiencia, no ventas. 2329006. Señor Nieto.

● **COOPERATIVA de seguridad necesita vigilantes jurados cooperativistas. 4299368.**

● **INFORMATICA.** Hágase programador en un corto espacio de tiempo. Centro legalmente establecido, prácticas garantizadas, sin límites. Infórmese sin compromiso llamando 2763650, 4354371.

● **TRES** plazas cubrir futuras delegaciones, preparación nivel ejecutivo, más de 2.000.000 año. 4486511. Señor Cabezas.

● **CINCO** personas responsables, 70.000, tiempo libre. 2419096. Señor Roldán.

● **SE** precisan soldadores argón, zona Madrid, cuatro, cinco meses. 2506171. (M-1.676.020.)

● **MINUSVALIDOS** con movilidad puedan viajar, ganarán 3.000 pesetas diarias, para artículo de regalo, comisión garantizada. 4294843. Llamar 3 a 5.

FONTANEROS AUTONOMOS NECESITAMOS
MADRID Y PROVINCIAS. TEL.: 416 17 78

Anuncios en ya
B & C Publicidad
C/ Toledo, 49 (Metro Latina)
Tlfnos. 266 07 14 • 265 45 16
Cobramos a domicilio

● **EMPRESA** dedicada al automóvil necesita para su departamento de venta vendedores nuevo sistema ventas. Formación a cargo empresa. 4195104.

● **SELECCIONO** personal departamento comercial, mayores 22 años; ganancias, 50.000 pesetas. Señor Alonso. 2488008.

★ **REPRESENTANTES a comisión, venta plástico y papel. 2790569. 5 a 8.**

● **POR** expansión, necesitamos cubrir diez plazas organizadores oficinas, vendedores. Fijar entrevista señor Keilin. 4483345.

● **30.000** pesetas más incentivos, estudiantes universitarios de 18 a 25 años para trabajo temporada de verano o fijo todo el año, compatible con estudios, sólo mañanas, no venta domiciliaria, imprescindible buena presencia. Interesados presentarse General Perón, 6, primero A. De 5 a 7.

● **COMPAÑIA** nacional para apertura internacional busca personas cualificadas para ganar 3.000.000-7.500.000. Señor Parras. 4483478.

● **GANANCIAS** de 60.000 a 90.000, según dedicación. 248008. Señor Pazos.

● **SI** tiene tiempo libre y quiere multiplicar sus ganancias. 2329006. Señor Lucas.

● **EMPRESA** líder necesita diez vendedores con experiencia; ofrece producto líder, fijo más comisión. Apoyo a todos los niveles. 4131446.

● **COLABORADORES** ficina comercial, tiempo libre, 120.000 mes. 4352539. Señor Fernández. (M-1.661.213.)

● **PRECISAMOS** persona con conocimientos montaje puertas garaje y cierres metálicos para colaboraciones. 2310932. (M-1.654.587.)

● **COMPAÑIA** en expansión selecciona cuatro personas, diferentes puestos en oficina. 4483478, extensión 101.

● **POR** apertura nuevas delegaciones, requerimos personas mayores 20 años, ambos sexos, no experiencia, 50.000 más comisiones. 4486511, extensión 102.

● **ATENCION** jóvenes (18-25 años). Nuestra empresa dispone de un departamento especialmente concebido para vosotros. Trabajo de relaciones públicas, con viajes en equipo por todo el país entrevistando a personas previamente seleccionadas. Altos ingresos, viajes y hoteles pagados, formación a cargo de la empresa, incorporación inmediata. Muy interesantes para chicos y chicas abiertos y trabajadores que buscan un trabajo digno y rentable. Os atenderemos en plaza Conde Valle Suchil, 3, comercial, primero G (Metro San Bernardo), de 10 a 2.

● **SELECCIONO** ocho personas 22-28 años sin experiencia, 120.000, superables. 7635267.

● **JOVENES** ambos sexos, preferible estudiantes, dedicación completa o media jornada, no venta domiciliaria ni encuestas. Ingresos del orden de las 30.000 pesetas mes, superables. Interesados presentarse Gaztambide, 60, primero, de 10 a 1 y de 4,30 a 7. Señor Manzanero.

● **TRES** plazas a cubrir oficina. 80.000 mes. Señor Ron. 2473073.

● **7.500** pesetas semanales más complementos, estudiantes universitarios de 20 a 25 años, trabajo sólo mañanas, horario compatible con estudios, no venta domiciliaria ni encuestas. Paseo Castellana, 210, 16° 3. De 5 a 7.

● **NECESITO** personas ambos sexos, alta boutique, trabajo nivel oficina, no ventas. Señorita Maribel. 4483478. (M-1.623.589.)

● **REPRESENTANTE,** dedicación exclusiva, zona de Madrid, con alta experiencia en venta de muebles tapizados neoclásico de alta calidad. Rogamos envíen «curriculum vitae». Apartado Correos 20.217.

● **NECESITO** señoras o señoritas mayores 18 años, 50.000, tiempo libre. 4483345. Señorita Martín.

● **FABRICA** artículos peluquería precisa agentes serios Madrid y provincias, cartera clientes. Presentarse Adela Balboa, 12. 5 a 7.

● **EMPRESA** urge personas mayores 21 años no experiencia. 2321696. Señorita Gil.

● **NECESITO** personas trabajo tiempo libre o total, 50.000, superables, mayores 23 años. 4617984. Señor Campos.

● **VENDEDORES** artes gráficas, papel. 2681922.

● **JOVENES** 18 a 29 años próxima convocatoria Guardia Civil y Policía Nacional. Información en CICESA. Alcalá, 155, primero izquierda. Metro Goya.

● **AMAS** de casa tiempo libre, trabajo asesora de belleza; visitas y preparación a cargo de la empresa. 30.000 pesetas mes. Teléfono 7334800.

● **VENDEDORES** alimentación, papel y bolsas plástico. 2681612.

● **EMPRESA** de seguridad necesita personal ambos sexos. Ofrecemos producto fácil venta, fijo más comisión. Trabajan de 6 a 10. 4131547.

Demandas

Exclusivamente a los señores anunciantes que soliciten colocación por cuenta ajena y se personen en las oficinas de «YA», Mateo Inurria, 15, aplicaremos el precio reducido de 10 pesetas por palabra

● **CONTABLE** por horas ofrécese. 4553886.

● **MECANOGRAFIO** todo. 2000421.

● **TITULADO** turismo, mecanógrafo, urge trabajar. 6172820.

● **CONDUCTOR** con furgoneta. Teléfono 2133780.

● **NOMINAS,** seguros sociales, fiscal, contable, rentas. 2461250.

● **MECANOGRAFIADOS,** composición. 4594670.

● **SOLDADOR** oficial primera, cerrajero, hierro-aluminio. 6115790.

● **CONDUCTOR** con furgoneta Renault-4 F. 2679128. 4070143.

● **DELINEANTE** ofrécese, con experiencia, horas o trabajos particulares. Teléfonos 4296490. 2467491.

● **JOVEN** conductor particular con B-C-D. Teléfono 2414555.

● **OFREZCO** furgoneta reparto con conductor. 4687735.

● **OFRECESE** conductor carnet de primera, con experiencia, edad 36 años. Teléfono 2464726.

● **SE** ofrece conductor para particular o reparto. 6159303.

● **SEÑORITA** grabadora ofrécese. Experiencia, teléfono, oficina.4021152.

● **HACEMOS** circulares, cartas personalizadas, baratas. 2767133.

● **MECANOGRAFIAMOS** eléctrico. 2767133.

● **DELINEANTE** industrial con experiencia, todo tipo trabajo. 6519161.

● **OFRECESE** cocinero profesional. 4742288.

● **DEPENDIENTA** experiencia. 7737625.

● **OFRECESE** conductor con furgoneta para reparto. Teléfono 4687257.

● **CHICO** de unos 30 años se ofrece para trabajar en hostelería o restaurante como camarero, con muy buenos informes y hablando idiomas de español, italiano, francés, alemán. Dirección: Entrevías, Pozo Halcón, número 7, bajo. Teléfono 7860482.

● **COCINERA** profesional. 7382334.

● **REPRESENTANTE** productos cárnicos, introducido en el mercado balear, aceptaría representación o delegación para Baleares. Para ofertas, señor Romaguera. Calle Juan Crespí, número 51, segundo C. Palma de Mallorca. 971-260120.

● **DISPONIENDO** de oficina céntrica, aceptaría cualquier negocio. 4488644.

● **OFRECESE** ebanista tallista. 4653439.

● **CAMIONERO** con experiencia. 4631423.

● **MOTORISTA** con moto 350, con experiencia correo nacional. 4631423.

● **BUSCO** trabajo carpintería. 4050635.

● **JOVEN** diecinueve años, servicio militar cumplido, inglés, mecanografía, busca trabajo. Teléfono 2696218.

● **OFRECESE** encargado agropecuario, mucha práctica. 958-571190.

● **LICENCIADO** en derecho, 33 años, experiencia en materias laborales y administrador, busca trabajo. Apartado de Correos 57.043. Madrid.

● **JEFE** administrativo, 37 años, gran experiencia y formación en: administración ventas, contabilidad clientes, distribución, almacenes, estadística, organización e informática. 7641523.

● **SEÑORITA** 21 años trabajaría como dependienta. Teléfono 4481886.

● **SECRETARIA,** experiencia. 7737311.

● **OFRECESE** repartidor con furgoneta 1.000 kilos. 6753089.

● **SECRETARIA,** cuatro años experiencia, busca trabajo. 2545586.

● **TAQUIMECANOGRAFA** ofrécese. 6941590.

● **SE** ofrece licenciado económicas contable, presupuestos. Llamar desde 14 horas. 4075436.

Traducciones

● **TRADUCCIONES** juradas. 2741150.

● **INLINGUA.** Traducciones. 2413246.

● **UNIVERSAL** traductora. Narváez, 35. 2741728.

● **INTERLEMAS,** Transexpress, Bocangel, 25. 2552478.

● **ARABE,** inglés, francés, alemán. 2478231.

● **TRADUCCIONES** baratas. 2767133.

● **INTERPRETES** expertos. 2767133.

● **IRLANDESA,** traducciones. 2735561.

Transportes

● **MUDANZAS** económicas, incluso festivos; muebles sueltos. 2453069.

● **FURGONETAS** de alquiler, sin conductor, nueve plazas, 1.300 kilos carga. Automóviles Ancora. 2274181. 2271868.

● **MUDANZAS,** guardamuebles. CAR. Garantía. 2557372, 2551798.

● **GUARDAMUEBLES** El Mejor y mudanzas. 2432679.

● **FURGONETAS** sin conductor. 4413603.

● **TAXINDSA.** Camionetas, furgones, grúas. Portes, repartos, mudanzas. Avisos de 8 a 21 horas. Taxi industrial. Teléfono 4456600.

● **MEGINO,** mudanzas, guardamuebles, provincias. 4025728, 4026885.

● **AMUEBLADORA,** mudanzas Madrid y provincias, guardamuebles. Ferraz, 53. 2475720.

● **PORTES** baratos. 7180631.

● **MUDANZAS** económicas. 2666237.

● **MUDANZAS** Matías, incluso festivos. 2451844.

● **DISPONGO** camión corto recorrido. 4771447.

Varios

● **LARRAPIDA.** Acuchillado, barnizado. 4037135.

● **PINTOR** economico. 2698454.

● **EMPAPELADOR**-pintor. 4694626.

● **PINTAMOS** rápidamente 2697316.

● **PINTORES,** padre-hijos. 2151672.

● **PARQUETS,** tarimas. 2488236.

● **PINTOR** economico. 8712130.

● **PERSIANISTA,** reparaciones. 2177907.

● **TAPICERIA,** económico. 2005509.

● **PINTOR** económico. 4744823.

● **ALBAÑIL** economico. 8713817.

● **PINTOR** empapelador. 4780563.

● **PINTOR.** Seriedad. 2697316.

● **EMPAPELADOR**-pintor. 4694626.

● **PINTAMOS** rapidamente. 2698454.

● **CONSTRUCCIONES** Andrés García. Reformas en locales y viviendas. 4721898. 6974480.

● **PINTOR**-empapelador. 2060343.

● **AICSA.** Construccion, proyectos y presupuestos sin compromiso. 4460062.

★ **AICSA.** Arquitectura interior, viviendas, locales comerciales, reformas y decoración. 4460263.

● **AICSA.** Facilidades pago. Información general: 4460301.

★ **REFORMAS:** albiñelería, pintura, fachadas, patios, pisos. 4095883.

● **ALBAÑIL** solador, rapidez. 4787655.

● **TAPICERO,** domicilio. 2225053.

● **ELECTRICISTA** autónomo. 7344873.

● **PARQUET,** acuchillado, barnizado, antimanchas, personal especializado. 4151919.

● **PARQUET,** colocador, acuchillador, reformas. 7419499, 2454457.

● **LIJADOS,** barnizado, instalación parquet. 4331610.

● **PINTOR,** presupuestos gratis. 2225300.

● **ELECTRODOMESTICOS,** reparaciones, garantía un año, presupuestos gratis. 2325068.

● **FONTANERO,** reparaciones, instalaciones, presupuestos gratis. 2225300.

● **ELECTRICISTA,** instalaciones, reparaciones. 2218847.

● **ALBAÑIL,** pequeños trabajos, reformas, presupuestos gratis. 2325068.

● **EBANISTA,** seriedad. 6522648.

● **PARQUET** instalador. 4151919.

● **CARPINTERIA,** ebanistería. 4045697.

● **FONTANERO,** calefactor. 2048517.

● **TAPICERO,** restaurador, económico. 4086364.

● **PARQUET,** acuchillado, barnizado. 6881708.

● **PARQUET,** instalamos, lijamos, barnizamos. Garantizado. 2522669.

● **PINTURA,** gotele. 4618115.

● **EBANISTAS** carpinteros taller. 2089236.

● **ESCAYOLISTA** rápido, económico. 7738053.

● **GAS,** calefacción, fontanería. 2412520.

● **FONTANERIA,** alicatados, albañilería. 4630751.

● **REFORMAS** completas, pinturas, seriedad. 2706455.

● **ALBAÑILERIA** en general, reformas y chapuzas. 6936972.

● **ESCAYOLISTA** económico. 2112788.

● **S.O.S.** Secado técnico de obras. 4647266.

● **IMPERMEABILIZACIONES** tejados, reformas en general; autónomos. 6199939.

● **PARQUET** instalamos, lijamos, barnizamos. Facilidades. 4087479.

● **PINTOR** económico. 7331341.

● **ELECTRICISTA** rápido, económico. 2274224.

● **FLABER.** Revocos, fachadas.

● **FLABER.** Patios, reformas completas.

● **FLABER.** Pintura, portales, escaleras.

● **FLABER,** S. A. Garantía. 24 meses facilidades. 2304406, 2304407.

● **ESTANTERIAS** baratísimas. 2425261.

● **PINTOR**-empapelador. 2069401.

● **ALBAÑILERIA,** solados, pintura. 2184090.

● **ROTULISTA** cartelista. 7764552.

● **FECOMSA.** Reformas pisos.

● **FECOMSA.** Cocinas, baños, albañilería.

● **FECOMSA.** Parquets, tarimas, barnizados. Directamente fábrica. 4110853, 4110953.

● **REFORMAS** completas, pintura, seriedad. 2706455.

● **ELECTRICISTA** rápido, económico. 2274224.

● **ACUCHILLADO** y abrillantado de pisos. Personal especializado. 4136804.

● **CENTROPARK.** Tarima. 4777494.

● **CENTROPARK.** Parquet. 4777494.

● **CENTROPARK.** Barnizado. 4777494.

● **CENTROPARK.** Exposición. Cachero, 16.

● **ALUMINIO** terrazas, pinturas, huecos escalera, reformas totales. 2657032.

● **ALBAÑILES** autónomos. 6126911.

● **PINTOR** económico. 2150078.

● **ESCAYOLISTA,** decoraciones. 2005251.

● **BLINDAJE** de puertas, rapidez. 2089170.

● **PADRE**-hijos, albañilería general. 6974932.

★ **REFORMAS completas pisos, ampliación chalets, fachadas, patios. 4721435.**

● **AYUDA,** anciano artista de prestigio necesita vender dibujos, óleos sobre encargo. Por la tarde, tres a siete. Hogar ancianos. Doctor Esquerdo, 49. Julián G. Ballester. Frente Casa la Moneda.

● **IMPERMEABILIZACIONES,** patios, fachadas. 2152837.

● **AUTONOMOS,** sin problemas, albañiles, fontaneros, calefacción, gas. 2419715.

● **CARPINTERO**-ebanista, domicilio. 4776099.

● **ESCAYOLISTA** económico. 2627483.

Viajes

● **AUTOS** América. 4025048; nocturnos. 2467919, 4029476.

● **AUTOALQUILER** Viaducto. 2484848, 2521044.

● **AUTOS** Opera. Alquiler con-sin conductor. Escalinata, 17. 2411114-2418420.

● **AUTOS** Valverde. Alquiler sin conductor. Valverde, 16. 2315247-2220595.

● **AUTOS** Goya. Alquiler coches. Castelló, 20. 2761472, 2753664.

VENTAS OCASION — 30 pesetas palabra

Abrigos de piel

● **VISON** salvaje, nuevo, ganga. 2517479.

Máquinas de escribir

● **GRANDES** descuentos reparaciones. Augusto Figueroa, 2. Teléfono 2321245.

● **ALQUILER** máquinas. 2316054.

● **MAQUINAS** escribir, calcular. Venta, alquiler, reparación. Hernán Cortés, 7. Bravo Murillo, 153. Hortaleza, 39. 2316054.

Materiales construcción

● **AISLAMIENTOS** calor, frío, sonido, planchas, perfiles, techos. Nestares, 10 (Legazpi). 4672643.

● **TEJAS,** viejas, curvas, planas, alicantinas. 2214403.

● **VENDO** 8.000 tejas viejas (hechas a mano). 2539090.

Muebles

● **GRAN** almacén. 125.000, piso completo. Calidad, 40 plazos, grandes descuentos. 2345525.

● **OCASION.** Muebles oficina y estanterías. 2166796.

● **AMUEBLAMOS** su piso completo por 6.000 pesetas mensuales. 2549445.

● **ALFOMBRAS,** miles. Moquetas, todas. 2523333.

● **ALFOMBRAS,** moquetas. Limpieza flamante. 2523333. Elección.

● **MUEBLES** cocina, 20 modelos, instalación, proyectos gratis. 2158746.

● **¡AVISO!** Muebles sobrantes, pisos pilotos, armario, 12.500; dormitorio, 24.500; módulos, 3.600; librería desde 14.900; muebles oficina murales, nido, barco, convertibles, cabeceros dorados, tresillos, lámparas. Carrera San Jerónimo, 32, bajo izquierda. 4299984.

● **OPORTUNIDADES.** Armarios roperos, 10.200. Sofás-cama, camas nido baratísimas. Hermosilla, 89.

● **VENDO** mesas oficinas, ficheros, armarios. 4671183.

● **MUEBLES** oficina, gran exposición. Los mejores precios de Madrid en sillería, mesas, armarios. Granada, 28 (Pacífico). 4333558.

● **SENSACIONAL** oferta de mobiliario para oficina, comercio e industria. Precios sin competencia. Menéndez Pelayo, 59. 4090267.

● **OCASION.** Muebles sobrantes piso piloto. Variedad en despachos estilo, moderno: mesa, 7.900; estantería, 7.900; sillas, sillones. Especialistas en tresillos, sofás-nido, camas, cabeceros. Todo baratísimo. Compruébelo. Goya, 49, segundo. 4314353.

● **MUEBLES** castellanos directamente fábrica. Amueblamos su chalet apartamento; salón-comedor, dos dormitorios, por 39.000 pesetas. Compruébelo. Calle Zabaleta, 58. 4155575.

● **ACI.** Mobiliario oficina, directamente fábrica. Ejemplo: mesa 140 por 75, bloque cajón archivo folio, nogal, roble, blanco, 15.848. Sillón giratorio, 6.277. Mesa máquina escribir, 3.304. Paseo del Rey, 2. 2421478.

● **LITERAS,** 6.500; cabecero matrimonio, 1.250; sillas, desde 1.250; muchísimos muebles más. Todo nuevo. Urge vaciar almacén. Martín de los Heros, 72. Sótano.

● **FABRICA** muebles con exposición serie y encargo, precios de fábrica. Julia Mediavilla, número 6. 4778052.

● **OCASION,** liquidación, series muebles colegios, oficinas, bares. Fábrica. 2603374.

● **OCASION,** muebles oficina modernos, estilo, nuevos, usdos; sillones. Valoramos sus muebles usados. 7348168, 7347327.

● **VENDO** mueble dos camas abatibles y escritorio nuevo, 15.000. 7473131.

● **SEMINUEVO,** dormitorio matrimonio, con armario, lámpara, 50.000 pesetas. 2130327.

● **OCASION,** muebles oficina. Lunes a miércoles, diez a dos. 2489268.

● **COMEDOR,** Rafael García; mesa redonda cristal con seis sillas, 80.000 pesetas. Profesor Waksman, 13.

● **MUEBLES** cocina, impecables. Llamar, 2 a 4, 4151568.

Pianos

● **RUY-DIAZ.** Pianos, órganos japoneses, alemanes, ingleses, italianos, etc. Facilidades hasta 36 meses. Clases gratuitas. Abierto sábados tarde. San Bernardo, 108.

● **RINCON** Musical. Pianos-órganos. Nuevos, seminuevos. Facilidades (taller propio). Pianos restaurados. Reparamos, compramos, cambiamos. Plaza Salesas, 3. Teléfono 4195914.

● **PIANOS,** organos. Precios sin competencia. Facilidades. Clases gratuitas. Alberto Alcocer, 28. Teléfono 4586903-05.

● **ACORDEONES,** pianos. Oportunidades. Conde Duque, 34.

● **LETURIAGA.** Corredera Baja, 23. Acordeones, guitarras, pianos, órganos. Academia clases gratuitas. Facilidades. 2224508.

Varios

● **SOLENRY.** Balanzas ocasión todos modelos, garantizadas un año. Facilidades pago. Doctor Santero, 8. 2537027.

● **TELEVISORES** ocasión, garantizados. Abtao, 23; Corredera Baja, 43.

● **PROCEDENTES** subastas y excedente fabricación: TV color, electrodomésticos, muebles cocina, primeras marcas. Baratísimo. Consúltenos. Compruébelo. Calle Conde de Cartagena, 9. Teléfono 2517694.

● **FABRICA** estanterías metálicas. Todos modelos, colores, incluso medidas. Vitrinas, góndolas, murales, mostradores, mobiliario oficina estanterías madera. Baratísimo. 2425261.

● **CAJAS** fuertes, ocasión. 4084573.

● **MAYORISTAS,** oro, marfil, brillantes, perlas, coral, tiendas. 4316281, 4316354.

● **BASCULAS,** balanzas varias. Ocasión. 2489757.

● **TELEVISORES** nuevos, ocasión desde 5.000 pesetas. Garantizados. 2652012. Arganzuela, 11.

● **CARAVANA** Knaus. Camping. 4772759, 4070663.

● **REGISTRADORA** Hugin K 33 20.000 pesetas. Garantía un año. 2562654.

● **REGISTRADORA** NCR, nueve totales, 35.000 pesetas. Garantizada. 2562654.

● **VENDO** registradoras usadas baratísimas, como nuevas. 2477996.

● **MECANOESPEJO.** Muebles de oficina, estanterías, mostradores. 7968709.

● **MOSTRADORES.**

● **VITRINAS.**

● **ESTANTERIAS.**

● **MAMPARAS.**

● **MOBILIARIO** oficina.

● **ALONDRA,** 6. 4729201.

● **ESTANTERIAS** metálicas, instalación gratis. 2089170.

● **ESTANTERIAS** perfil, 100 pesetas. Bandejas 90 por 30, 280 pesetas; 90 por 40, 364 pesetas. 4082322.

● **LIQUIDACION** 60 lámparas cristal Strass, línea imperio, a la mitad de precio. Star Iluminación. Calle Gutierre de Cetina, número 4 (esquina calle Alcalá, 348).

● **TELEVISORES** color, 40.000 total. 2270619.

● **FOTOCOPIADORAS** ocasión, papel normal y tratado. Desde 15.000. 4691402.

● **CINTAS** vídeo, muy interesante. 2311475.

● **VENDEDORES** campos fútbol, muchos llaveros, artículos Mundial. Interesantísimo. 2222597.

● **SILLAS,** sillones, sofás, cabeceros. Almagro, 30, bajo izquierda.

● **ESCOPETA** 12 espulsora. Tardes. 7423295.

● **CAJAS** fuertes, ocasión. 2742838.

● ¿**QUIERE** obsequiar a los suyos con un regalo de la más depurada artesanía? 2795810.

● **MATERIAL** graduado escolar, estudios a distancia. 2457573.

● **SE** vende nevera industrial por cese de negocio. 2394441.

● **VENDESE** lote de sillas y mesas propias para piscinas y bares. 4138640. Señor Segundo.

● **VENDO** caravana. Teléfono 2534489.

★ **VENDO acción Tejar Somontes. 4049410.**

● **VENDO** microprocesador marca Olivetti Audit 5, con programas contabilidad, facturación y almacenaje. 4506434, 4595445.

● **COCINA** gas con horno. 7424960.

● **VENDO** puerta garaje y escaparate, hierro. 6721584.

● **VENDO** máquinas de acuchillar parquet, equipo completo. Llamar todos los días. 4302274.

● **VENDO** armario frigorífico, cuatro puertas, congelador. 2565174.

● **VENDO** pantógrafos. 7956587.

● **VENDO** 1.000 juegos pastillas frenos, precio ocasión, y cajas de cambio de cinco marchas. 6560544.

● **LAVACABEZAS** doble, tres secadores, uso un año garantía, 175.000. Ocasión. 4130715.

● **SE** vende máquina fotocopiadora seminueva. 4725734.

● **PARTICULAR** vende vestidos infantiles, trabajos finos, smok, etc. Muy baratos. 4358955.

FRAPON, S. A.
Ebanistería y decoración muebles y toda clase de encargos a medida e instalaciones comerciales
Calle Piña, número 6. Tel. 2085520

GRAN OCASION
Por cese de negocio carpintería (madera), se venden todas las instalaciones con maquinaria en buenas condiciones, valoración de traspaso naves (2.000 m²), libre de personal y disponible para continuar actividad. Interesados, teléfono **228 04 53**, de 9 a 11

VENDO 70 COLMENAS LAYENS
De 12 cuadros poblados en estado muy fuertes por no poder atender. Cediendo asentamientos para este año cerca de Logroño, en zona de Biercol. **Teléfono Madrid 457 99 95. Teléfono Logroño (941) 23 73 95**

PARA ANUNCIAR EN ya
Tls. 446 11 32 - 446 11 27 - 446 11 24
SUPRA • Ruiz, 11

ANUNCIOS EN ya • 447 20 05 – 446 11 24 – 446 11 32 Y RUIZ, 11 • SUPRA

2009 Ministerio de Cultura

Pasatiempos

Pedro OCON DE ORO

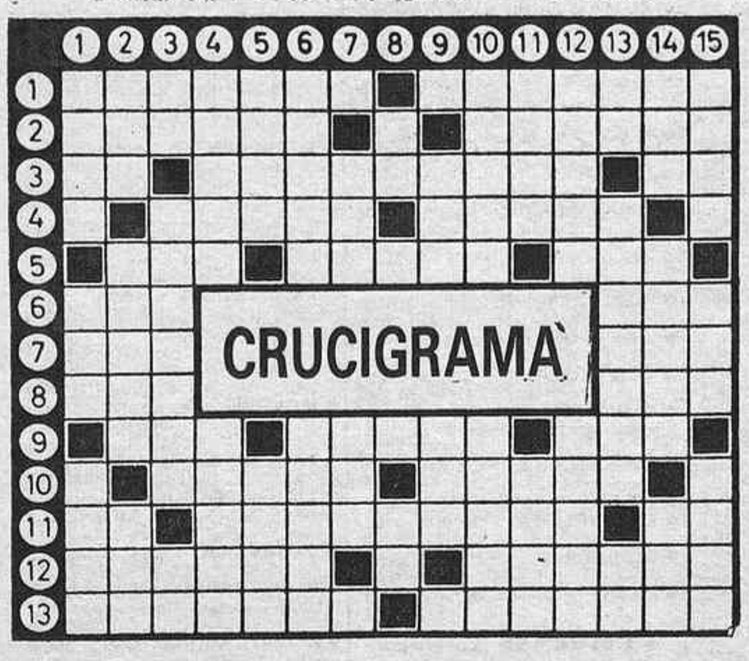

HORIZONTALES.—1: Envenenamiento por las habas. En América, canto de los trabajadores al amanecer. 2: Pérdida de la palabra. Cada uno de los dos conductos que llevan la orina de los riñones a la vejiga. 3: Preposición. Elevación del terreno. Nota musical. 4: Semilla pequeña. Demente. 5: Rece. Mes del año. Medida de longitud. 6: Dueña. Lugar donde se trillan las mieses. 7: Gran río de Europa. Conjunción adversativa. 8: Adverbio de modo. Marchaba. 9: Palmípeda de plumaje blanco. Uso indebido. Título honorífico turco. 10: Villa de la provincia de Guipúzcoa. Persigo con empeño. 11: Dios egipcio. Que contiene oxígeno. Símbolo químico del aluminio. 12: Trompeta de sonido muy agudo. Finge una cosa. 13: Familiarmente, matar. Traspasaron el dominio de alguna cosa.

VERTICALES.—1: Canción popular portuguesa. Altar. Cetáceo de los mares del Norte que mide hasta diez metros de largo. 2: Especie de helecho de América cuyas raíces sirven de alimento. Flojo, descuidado. Montaña de la provincia de Gerona. 3: Símbolo químico del bario. Río de Asia Menor en el que Alejandro venció a Darío. Una de las islas Molucas. 4: Afluente del Ródano en Francia. Recuerdo con nostalgia. 5: Profundidad. Relativo al eje. 6: Uno de los estados unidos de América del Norte. Acierta en el blanco. 7: Impar. Río de Rumania y Yugoslavia. 8: Nota musical. Existe. 9: Gigante, padre de la Noche, en la mitología celta. Apócope de santo. 10: Beneficio o provecho que se obtiene de algo. Figuradamente, decadencia. 11: Composición musical escrita para una sola voz. Dios de la mitología escandinava. 12: Familiarmente, mujer muy devota. Empieza a aparecer. 13: Símbolo químico del astato. Rival, contrario. Patria de Abrahán. 14: Concedas. Labraba la tierra. Isla del archipiélago de Chiloe. 15: Villa de Guipúzcoa. Agarradero. Disposición general de una obra.

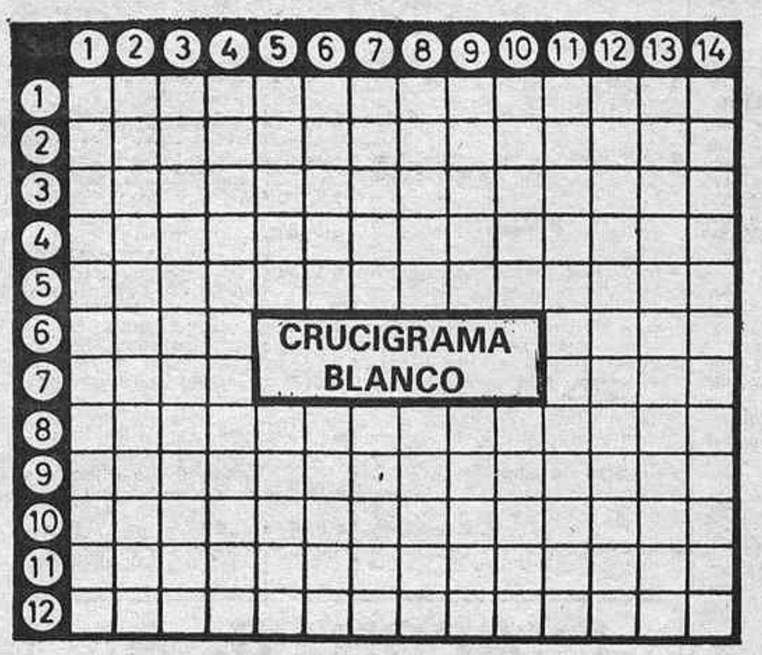

(Al resolver hay que ir colocando también los 21 cuadros negros que contiene)

HORIZONTALES.—1: Los que poseen capacidad manual para una cosa. Nota. 2: Revestir con planchas de acero. Timbre de la voz. 3: La que tiene exceso en el adorno. Antigua moneda romana. Observe o vigile a una persona. 4: Contracción. Color pardo oscuro que se emplea para teñir maderas. Río gallego. 5: Símbolo del galio. Aplícase a los caballos de color perla. 6: Aguardiente que hacen los tártaros con leche agriada de yegua. Conjunción distributiva. 7: Antecedente que sirve para el conocimiento de una cosa. Signo de la proposición particular afirmativa. Decimoquinta consonante del abecedario español. 8: Planta herbácea anual de las borragíneas (pl.). Causar aflicción. 9: Signo que entre los romanos valía 80. Símbolo del nitrógeno. La que se apodera de una cosa ajena. 10: Espuela. Malvado, perverso. 11: Relativos a los escritos en que se zahiere. Calabaza hueca y cortada por la mitad. 12: Escudos redondos. Nota. Preposición.

VERTICALES.—1: Aduladoras. 2: Hicieran que un animal quedase arrimado por detrás a alguna parte. Extremo inferior de la entena. 3: Arbusto euforbiáceo. Admirado. 4: Que denotan burla fina y disimulada. Hombre valeroso. 5: Desfallecidos. Tela tejida de manera que forma aguas. 6: Lugar en donde hay muchos juncos. Mango que tienen las hachas. 7: Entrega. Mes del calendario hebreo. Natural de un país europeo (fem.). 8: Rézale. Símbolo del rodio. Forma de pronombre. 9: Signo que entre los griegos valía 200. Río gallego. Buey adorado por los antiguos egipcios. 10: Símbolo de Brahma. Conjunción copulativa. Alimento. Cifra romana. 11: Tierra de labor que no tiene riego. Publica por medio de la imprenta. 12: Bebida. Río de Venezuela. 13: Religiosa de cierta orden. Era pequeña. 14: Enfermedad aguda intestinal. Embarcación malaya.

(Soluciones en la página 53)

Cuestiones paranormales

Antonio José ALES

El final de los ovnis

TODO se acaba algún día, así es la vida. La desaparición de los ovnis está al caer y la culpa la tienen quienes sin el mínimo rigor los han venido explotando durante años. Porque hubo una época en la que todo valía y quitando a un par de autores, que anteponían su propia honradez, los demás han dicho y escrito todo lo que les venía en gana, dando por teoría seria lo que no era más que alucinante especulación.

Las naves americanas y rusas, de forma triangular, circular u ovalada han dado tema a los ufólogos durante los últimos años. Los restos de la cohetería y la reentrada inesperada de algunas naves en nuestra atmósfera han servido asimismo como base a libros y artículos. El lanzamiento en Canarias de dos misiles desde un submarino desconocido y con intenciones aún no aclaradas, o tal vez por accidente, fueron en su momento el punto de partida para que determinados especialistas lanzaran la campanas al vuelo. En ufología hay que ser muy cauto, pero los que viven de ello no pueden permitirse el lujo de esperar, so pena de que otro más avispado se adelante y escriba un libro; por lo tanto en cuanto se tiene la más mínima pista se lanzan por ella a tumba abierta dando por hecho lo que sólo es una suposición y valorando testimonios orales sin ninguna clase de criterios.

Los libros de ovnis suelen ser refritos; todos dicen lo mismo, cuentan los mismos casos, las mismas teorías, reproducen las mismas fotos, generalmente sin permiso de nadie. Una somera investigación en las librerías madrileñas más conocidas demuestran que la venta de este tipo de libros ha bajado de manera alarmante y que sólo siguen vendiéndose aquellos que son publicitados; otros duermen un sueño sospechoso en las estanterías y van pasando a los rincones en espera del forofo, que buscará siempre con ilusión, más de coleccionista que otra cosa, el último título. Cuando las editoriales, que pasan por un momento crítico, se den cuenta que el ovni ya no interesa, caerán muchos ídolos de barro.

Personalmente, a lo largo de los dos últimos años he venido decepcionándome al observar cómo el tema ovni —la «ufocosa»— perdía fuerza, credibilidad y altura. Se ha mesianizado de tal manera que determinados grupos esperan que venga un ovni a resolver el paro o la creciente contaminación, e incluso ante ese fin del mundo, en el que algunos están empeñados, sólo los ovnis podrán salvar a la humanidad. Yo no sé qué ocurre que todo el mundo se empeña en salvarnos. Nadie quiere darse cuenta que los problemas que tenemos han de ser resueltos por nosotros, sólo por nosotros. De cualquier manera los mesiánicos esperan que se salven ciento cuarenta y cuatro mil seres humanos, que curiosamente son los adoradores del ovni, que se ha trocado de fenómeno celeste, en becerro de oro. Por mi parte declaro solemnemente que no quiero que nadie me salve, que prefiero seguir luchando.

Ya, ya... Ya sé que aún queda algún tiempo, que todavía hay aficionados a estas cosas, pero es digno de tenerse en cuenta la precaria vida de las revistas especializadas, la desaparición de algunas y la anulación de algunos proyectos de nuevas publicaciones que estaban muy avanzados. La revista más importante que se ocupa de estas cosas debe estar ahora en los quince mil ejemplares de venta al mes.

¿Qué ha ocurrido con los ovnis? Sencillamente, que algunos han abusado del tema, que lo han quemado con sus mentiras, con su fantasía desbordada. Que los ovnis cumplieron su ciclo y que el ovni que más interesa ahora es el objeto viviente no identificado, en una palabra, el hombre y su problemática.

Horóscopo

ARIES

(22 marzo-20 abril)

AMOR: Es tiempo de reconciliación, aprovecha los buenos aspectos planetarios —en este sentido— para saldar las cuentas que tengas pendientes. **DINERO:** No hay enemigo pequeño, es cierto; es muy fácil que te esté incordiando demasiado un subordinado, al que no supiste tratar con diplomacia. **SALUD:** Vigila tu cabeza, no te la rompas.

TAURO

(21 abril-21 mayo)

AMOR: Atiende a los que se acercan a ti pidiendo afecto. **DINERO:** Tus palabras pueden ser mal comprendidas por tus superiores. ¡Quién sabe si no tienen interés en comprenderte mal! **SALUD:** Muy buena.

GEMINIS

(22 abril-22 junio)

AMOR: Tus relaciones familiares atraviesan un momento de tirantez. Tú podrías solucionar algo si no te encuentras demasiado implicado. Tu actuación influirá sobre tu futuro. **DINERO:** Has de ser exigente contigo mismo si quieres llegar a la meta que te has marcado; no van a darte nada gratis. **SALUD:** Magnífica.

CANCER

(23 junio-23 julio)

AMOR: Te encuentras en un momento en el que necesitas a alguien que te comprenda y consuele de tus desventuras afectivas. **DINERO:** En los pequeños detalles es cuando se demuestra la grandeza de alma; vas a tener una oportunidad inmejorable de hacer patentes tus auténticos valores. **SALUD:** Los nervios pueden jugarte una mala pasada.

LEO

(24 julio-23 agosto)

AMOR: Se te impone una renuncia; de cómo la aceptes dependerá mucho tu actitud futura ante la vida. **DINERO:** Momento adecuado para romper con la rutina de la vida cotidiana y emprender nuevos derroteros. **SALUD:** Muy buena.

VIRGO

(24 agosto-23 sepbre.)

AMOR: Piensa detenidamente lo que vas a hacer; tú no erés habitualmente impulsivo y las decisiones precipitadas pueden trastornarte mucho. Tienes un rompimiento próximo; de ti depende que sea sin traumas. **DINERO:** No debes emprender negocios u otra iniciativa cualquiera si no dispones de medios para desarrollar tus planes. **SALUD:** Excelente.

LIBRA

(24 sepbre.-23 octubre)

AMOR: Es muy fácil que te haya tocado una racha mística, con ideas de amor universal y tendencia a la comuna y las experiencias grupales, seguramente muy positiva si no compromete tu vida en demasía. **DINERO:** Si tienes planes para la próxima temporada, debes efectuar un trabajo de preparación con tiempo. **SALUD:** No te preocupes.

ESCORPIO

(24 octubre-22 noybre.)

AMOR: Hay en ti una gran fuerza que si sabes encauzarla puede llevarte a grandes realizaciones humanas, pero que, por otra parte, también puede ser muy negativa y destructiva para ti y para los demás. **DINERO:** Utiliza a los demás para realizar tus propósitos, pero al menos explícales tus objetivos. **SALUD:** Optima.

SAGITARIO

(23 novbre.-22 dicbre.)

AMOR: Sería mejor para tu pareja, si pretende conservarte, dejarte lo más libre posible. **DINERO:** Es fácil que recibas una comunicación de tipo legal en el transcurso de la semana; si puedes, elude el tema y déjalo todo pendiente hasta el final de las vacaciones. **SALUD:** Muy buena.

CAPRICORNIO

(23 dicbre.-19 enero)

AMOR: Si tratas de comprender mejor a quienes te rodean, en vez de jugar al eterno incomprendido, no sólo obtendrás una comunicación más rica, sino que sus recursos humanos estarán a tu disposición. **DINERO:** Reprime la tendencia a realizar sin base suficiente cosas lejanas o imposibles. **SALUD:** Disminuye la tensión nerviosa.

ACUARIO

(20 enero-19 febrero)

AMOR: Es posible que tengas un enemigo encarnizado entre tus parientes o vecinos más próximos; debes reconocer que te los ganas a pulso. **DINERO:** Tus superiores serán muy favorables a tus propósitos, y entre tus compañeros y amigos encontrarás buenas voluntades movilizadas a tu favor. A pesar de ello desconfía: es tu personalidad, no tus ideas, la que les cautiva. **SALUD:** Optima.

PISCIS

(20 febrero-21 marzo)

AMOR: Estás bajo el dominio de los demás y debes adaptarte a su modo de hacer y pensar; luego de pronto te rebelas violentamente y provocas el mayor desconcierto. Deberías tomar una actitud coherente. **DINERO:** En tu ambiente laboral se producirán violencias y situaciones altamente embarazosas. Te será imposible tener la postura escurridiza, tan propia de los Piscis.

RECUPERE TODO EL CABELLO POR SOLO 25.000 PTS.

Esta es una excepcional oferta que mantendremos sólo por tiempo limitado. El sistema de entretejido de cabellos es la forma más natural de recuperar el cabello sin dolor y sin ningún tipo de intervención quirúrgica. No importa que su calvicie sea total o parcial el resultado es siempre positivo, ya que iremos entretejiendo cientos de cabellos nuevos con los que todavía posee, logrando así una nueva cabellera, tan abundante como Vd. desee y con el estilo de peinado que prefiera. Después podrá practicar hasta los más violentos deportes. No se pierda esta oportunidad. Decida hoy mismo dejar de ser calvo y reserve su hora para una consulta gratuita y sin ningun compromiso, o venga personalmente a :

Belo Capeli, s.a

MADRID.—C/Modesto Lafuente, 46 - Tel. 254 62 13
BARCELONA.—C/Consejo de Ciento, 204 - Tel. 323 44 12
BILBAO.—Gran Vía, 66 - Tel. 441 83 76
VALENCIA.—C/Cirilo Amorós, 40 - Tel. 321 61 95
ESTA ES SU OPORTUNIDAD

AERPONS COURIER

ENTREGA DE DOCUMENTOS Y MATERIALES URGENTES EN TODO EL MUNDO
TIEMPO MINIMO
CONFIRMACION ENTREGA
C/ ALONSO GOMEZ, 39
754 28 68
204 10 77
Agente para España de
IML air couriers

2009 Ministerio de Cultura

Lo bueno y lo malo

Lo bueno de estar casado es que ya tienes quien te lave las camisas.

Lo malo de estar casado es que entonces te da igual que te laven o que no te laven las camisas.

* * *

Lo bueno de trabajar catorce horas diarias es que puedes alcanzar un alto nivel de vida.

Lo malo de trabajar catorce horas diarias es que para qué te sirve entonces ese alto nivel de vida.

* * *

Lo bueno de no tener trabajo es que puedes echarte la siesta después de comer.

Lo malo de no tener trabajo es que, aunque puedas echarte la siesta, lo que no puedes es comer.

* * *

Lo bueno de tener televisión es que te ahorras comprarte el periódico para enterarte de las noticias.

Lo malo de tener televisión es que tienes que comprar el periódico para enterarte de las noticias.

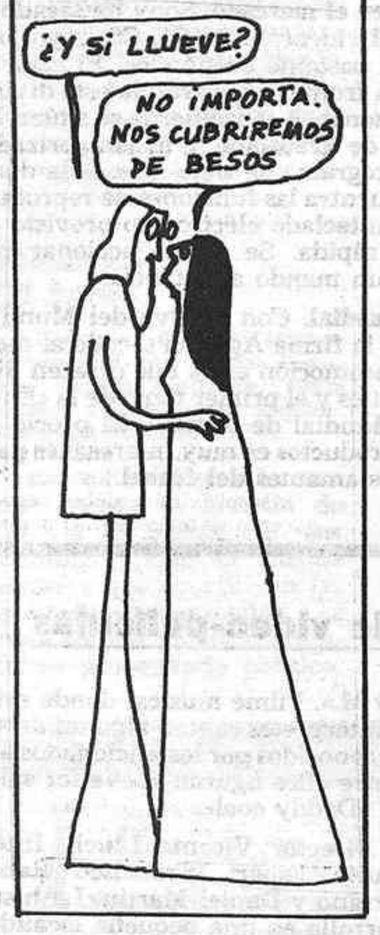

el CUARTICÓN

(Del lat. *coturnix-icis*, codorniz.) m. Pollo de la codorniz.

Mundial-82

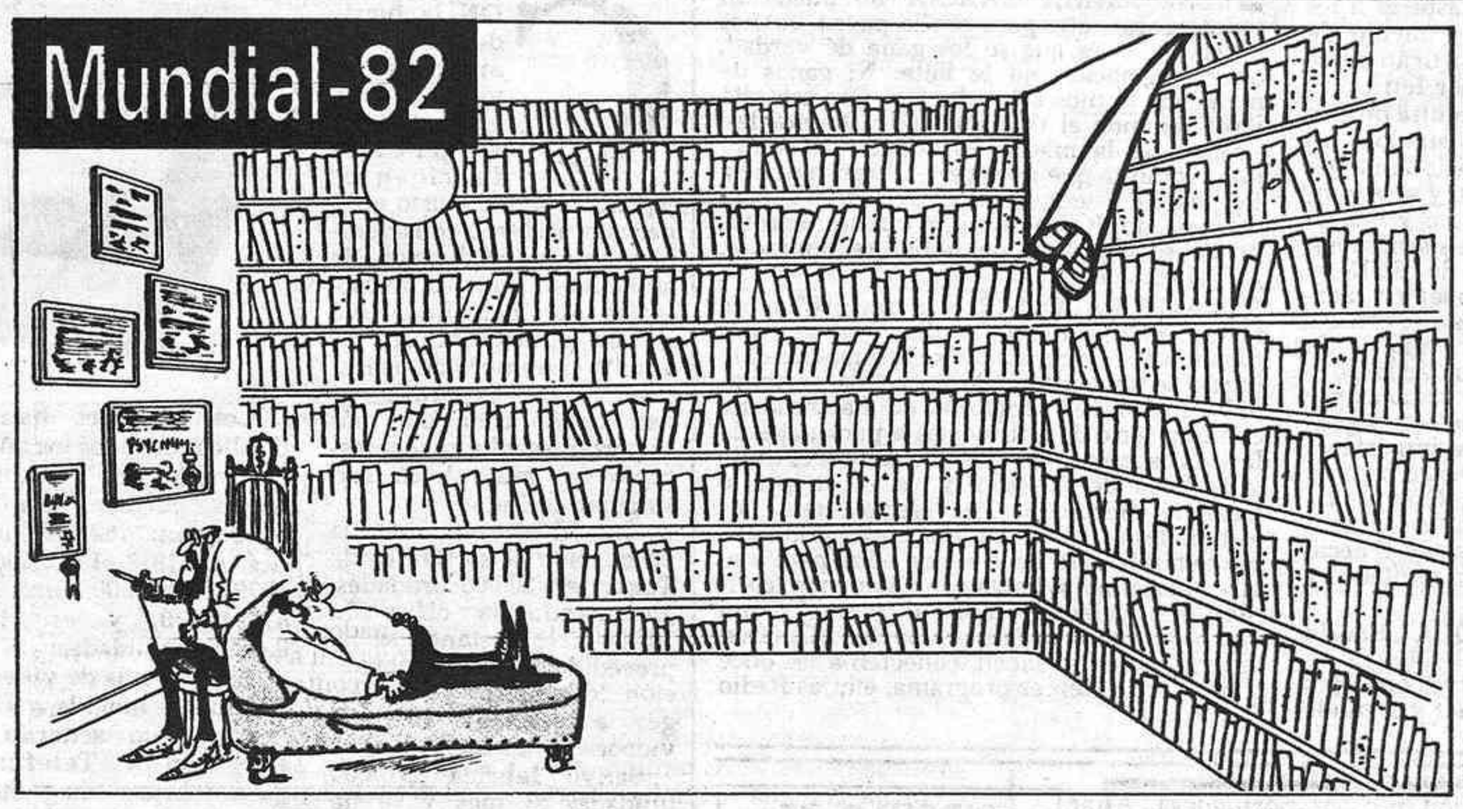

LOS más grandes artistas, reunidos en España, acaparan la atención del mundo entero. Cada encuentro levanta olas de entusiasmo. La inclusión de países de América Central, Asia y África ha permitido magníficas revelaciones. Así, en el grupo II, ha causado sensación el triunfo de los músicos argelinos sobre la tradición orquestal de Alemania. Y, en el grupo I constituyó una grata sorpresa la calidad lírica de los nuevos poetas de Camerún. En el V, en cambio, decepcionó la igualdad entre los pintores modernos españoles, de los que tanto se esperaba, y los paisajistas de Honduras. En el II la calidad interpretativa de Argentina fue superada por el conjunto teatral de Bélgica. En el IV los escritores ingleses se impusieron claramente a la «nouveau roman» francesa. Y en el VI la escultura brasileña triunfó sobre la rusa, aunque hubo protestas por la decisión del jurado español. En conjunto, un éxito extraordinario del Cultural-82, que está alcanzando altos niveles artísticos.

Barrio chino

El marinero que acababa de desembarcar en aquella pintoresca ciudad se acercó a un transeúnte y le preguntó:

—Por favor, ¿podría indicarme dónde está el barrio chino?

El hombre le miró de arriba abajo, esbozó una sonrisa y, volviéndole la espalda, se alejó. El marinero se encogió de hombros y se acercó a un vendedor de frutas.

—Oiga, buen hombre —llamó su atención— ¿podría decirme dónde se halla el barrio chino?

El vendedor giró hacia él y le mostró las manzanas que tenía en la mano, mientras sonreía estúpidamente.

Desentendido del vendedor, el marinero se aproximó a un hombre que tocaba un instrumento en una esquina.

—Perdone que interrumpa su melodía —se excusó—. ¿Sería tan amable de informarme dónde se encuentra el barrio chino?

El músico dejó de tocar, le miró con perplejidad y de pronto profirió una risotada que dejó desconcertado al marinero.

Cruzó la calle y abordó a un anciano. Este se echó a reir al oír la pregunta, francamente divertido.

—¿Con que balio chino, eh? —decía entre risas— ¿Balio chino, veldad? ¡Qué glacioso! ¡Nunca he oído nada que me haya hecho leil tanto!

Y es que, de verdad, hay preguntas que en Hong-Kong resultan sencillamente absurdas.

VIVILLO

Museo del Humor — TONO

—¿Es aquí donde solicitan una criada para todo?
—Sí, pero usted es un hombre.
—Lo que demuestra que sirvo para todo.

Abecedario o la vulgar Historia de I

I: Nuestra protagonista.
H: I despidiéndose de un chico que acaba de conocer.
J: I, en casa, con babuchas.
U: La bañera de I.
B: Una amiga de I, que se ha puesto a régimen.
C: I realizando ejercicios para conservar la línea.
M: I haciendo manitas con el chico.
T: I, con la cabeza sobre la almohada, durmiendo.
N: I soñando que se encuentra en un calabozo estrecho.
A: El primer beso con el chico.
O: La misma amiga, que no hecho caso del régimen.
L: I esquiando sola en la sierra.
LL: Esquiando con el chico.
R: I con el chico, que se pone pegajoso.
V: I rechazando al chico.
F: I llamando al chico, que se ha ido enfadado.
Ñ: I, sentada en la playa, bajo un toldo.
E: I, junto a la persiana, esperando.
P: I hablando una hora, por teléfono, con el chico.
K: I baila de alegría porque él ha llamado.
Y: El recibimiento de I cuando él se presenta.
Q: I pasando por el aro.
X: I se entrega, enamorada.
S: I se siente como si le hubiera caído encima un piano desde un quinto piso porque él no ha vuelto más.
Z: I rezando para que vuelva.
D: I a los seis meses del desliz.
G: I acunando a su t pequeñita, recién nacida.

Víctor UVE

Meditación semanal

Ya se ha sabido por qué a la esposa se la llama la «media naranja». La otra media que le faltaba al hombre apareció por fin: era «Naranjito» y su fútbol de cada día.

Cien años ya y parece hoy

«El Loro» explica claramente el doble dibujo; «Ellos, los de siempre, han oprimido el país. Lo han prensado, le han sacado el jugo cuanto les ha sido posible, y estas premisas (lado izquierdo del dibujo) han dado margen a una consecuencia (lado derecho) tan triste, tan funesta como la «Mano Negra», coalición del hambre...»

Este es un país de extremos... y de extremidades. Después de esa «Mano» vendrían el Puño Rojo, el Brazo Azul, el Dedo Plateado, la Planta Estrellada yanqui y, ahora, el Pie de Oro del Mundial-82. A través de quinielas, loterías, entradas de fútbol y otras fuentecitas de ingresazos se va a conseguir, dicen, que un Estado pobre (ver último bajón de la peseta) organice un costosísimo campeonato, ¡y todo ello gratis!, dicen también.

Porque encima hay pitorreo.

2009 Ministerio de Cultura

Radio

ARCO

Adolfo Fernández y el Festival de Benidorm

HASTA el 30 de junio estará abierto el plazo de inscripción para los autores españoles e iberoamericanos que deseen participar en el Festival y así aspirar a los dos millones y medio de pesetas en premios, que se repartirán entre autores, intérpretes y a la mejor letra.

Un millón de pesetas y la Sirenita de Oro será el premio a la canción ganadora en este XXIII Festival, que tradicionalmente organiza **Radiocadena Española** y el Ayuntamiento de la ciudad alicantina, y que se celebrará los días 17, 18 y 19 de septiembre.

Adolfo Fernández, director de RCE en Murcia, es el encargado de «poner en marcha» este Festival, y no dudamos que consiga un gran triunfo, ya que sus campañas (la última fue la del tren de la solidaridad a Polonia) siempre han estado coronadas por el éxito. Entre las variaciones de esta vigésimo tercera edición, quizá lo más importante sea la elección de jurado, que estará repartido entre las emisoras de RCE. Otra de las innovaciones será una «mostra» de la canción, no competitiva. Esperamos que el decano de los festivales españoles se revitalice y suene más que nunca.

■ RADIOCADENA ESPAÑOLA Madrid está emitiendo con motivo del Mundial, y diariamente boletines informativos en inglés y en francés a través de su primer y segundo programas. Los boletines, de cinco minutos de duración cada uno, se emiten a las doce y a las dieciséis horas, y su contenido es de información deportiva y orientación cultural y turística.

■ JOSE MARIA GARCIA no puede ni quiere parar, que para eso le pagan buenos dineritos. Y es que se los gana de verdad, que imaginación no le falta. Ni ganas de poner los puntos sobre las íes. Por eso está diseccionando el tinglado de los Mundiales, tirando de la manta en cuanto encuentra una esquinita que no ofrece la transparencia exigida por este moderno y deportivo Diógenes, que, a falta de candil, porta un micrófono en su búsqueda del «hombre honrado». ¿Lo encontrará?

■ MAITE PALOMAR, a la que 1982 no le ha sonreído a nivel familiar, ya que está pasando por circunstancias extremadamente duras, se ha reintegrado a su vida profesional en el tercer programa de Radiocadena con una serie de entrevistas a personajes de la vida española. «Sin discrección» es el título y la línea del espacio, y ya es de por sí bastante elocuente. Por cierto, como los Mundiales no pueden faltar en ningún sitio, Maite también se hace eco de ellos, pero a su aire: diariamente habla con Chamorro, cocinero de la selección española, y da el menú que nuestros hombres comerán. ¿Quieren saberlo? Pues ya saben, conecten a las once treinta con el tercer programa, etc., es Radio Centro.

CANARIAS Y BALEARES
MUDANZAS
Servicio semanal en Grupaje
Mobiliarios, Embalajes,
Mudanzas en containers
F. GIL STAUFFER
Goya, 5 - Madrid - 1
Telfs. 275 98 44 - 435 85 60 Telex: 27624

CIRCULO DE BELLAS ARTES
Concurso sobre los servicios de bar y restaurante.
Esta Asociación convoca concurso para la adjudicación de sus servicios exclusivos de bar, cafetería y limonada con arreglo al pliego de condiciones expuesto en secretaría.
Presentación de solicitudes, de cinco a nueve, hasta el día 30 de junio.

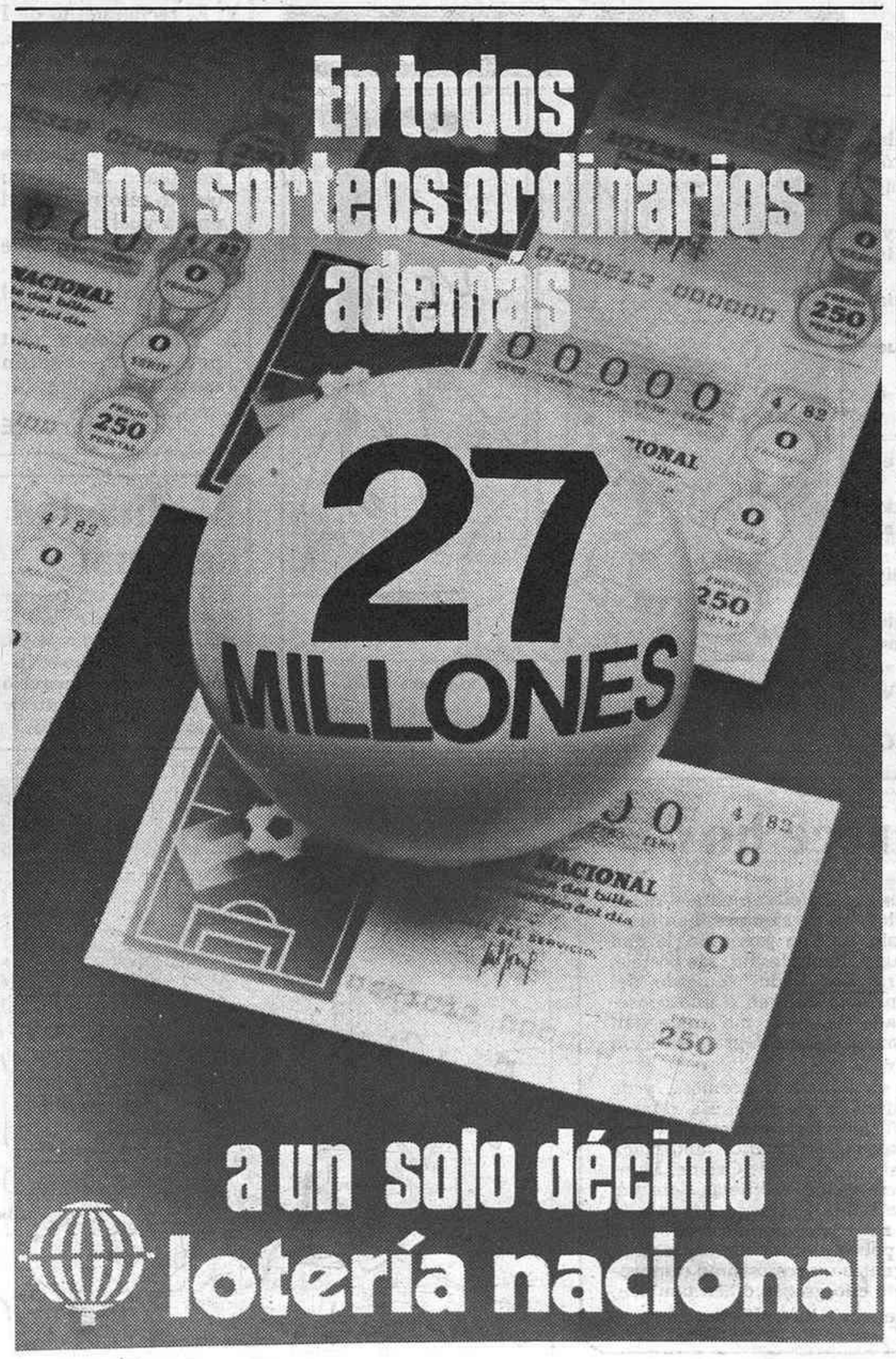

Vídeo-club

Pilar GIMENO

Los japoneses multiplican su producción

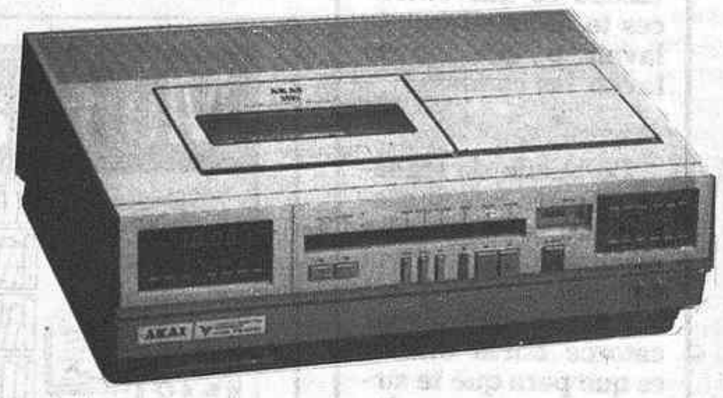

CON la fuerte demanda de aparatos de video en todo el mundo las empresas fabricantes japonesas se han visto obligadas a acelerar considerablemente su producción. Se aumenta el número de factorías, se consigue una mayor automatización, se amplía el número de operaciones... Las exportaciones van siendo cada día más importantes y los magnetoscopios se multiplican con singular facilidad.

Hitachi ha aumentado la producción de su fábrica de Tokari en 20.000 unidades, alcanzando la cifra de 100.000. No obstante, se ha procedido a la automatización de la factoría para llegar a producir 150.000 videocassettes mensuales.

Sanyo fabrica 170.000 unidades al mes y se ha puesto como reto llegar a las 240.000 mensuales; Toshiba, por su parte, en su nueva fábrica de Fuji podrá tener una producción de 50.000 equipos al mes y espera llegar a los cien mil el próximo año.

Los japoneses han ido duplicando todos los años su fabricación de videos de media pulgada. En 1977 produjeron 762.000 unidades; en 1978, 1.470.000; en 1979, 2.204.000; en 1980, 4.441.000, y en 1981, 8.416.000 unidades.

La demanda de videos en Europa ha movido a JVC a llegar a un acuerdo con Ferguson y Telefunken para fabricar magnetoscopios del sistema VHS en el Viejo Continente. JVC ha concedido licencias a los fabricantes alemán y británico por medio de la creación de un holding en el que están integradas las tres compañías.

Ferguson producirá los videos en su factoría de Newhaven y Telefunken empleará la que posee en Berlín Oeste. La primera de estas empresas espera producir a mediados del año próximo alrededor de 240 equipos anuales. De esta forma dará respuesta a una demanda que este año se calcula en 1,3 millones de aparatos.

La fiebre por el video ha llegado a tal punto que incluso Coca-Cola ha adquirido una productora: la Columbia Pictures. Esta empresa posee un catálogo de 3.000 películas y 10.000 programas de TV que se pasarán a video.

Imagen y sonido

La nueva fotografía en color

Kodak ha creado sus nuevos productos Ektaflex que a la vez que simplifican considerablemente el proceso de obtención de copias en color ofrecen numerosas posibilidades creativas. Existen gran variedad de alteraciones del color que sólo son posibles mediante estos elementos.

Las películas de esta gama pueden ser laminadas hasta cuatro veces a fin de obtener cinco copias diferentes a partir de una misma exposición. Rompiendo las reglas preestablecidas para la consecución de copias en color, se pueden lograr copias en tonos invertidos y colores complementarios.

Generalmente se utiliza película reversible para obtener copias a partir de diapositivas y película negativa para copias a partir de negativos. Utilizándolas de forma inversa, se obtienen, respectivamente, fuertes contrastes.

Durante el proceso de relaminado, el uso de película negativa para copias a partir de diapositivas puede producir una inversión en los tonos de la imagen. El resultado será una copia sorprendente de colores extraños, en tonos más o menos correctos.

Con la nueva positivadora Kodak Ektaflex se pueden obtener copias en menos de veinte segundos, de forma que es posible duplicar el número de copias que se obtenían por hora utilizando un tubo de procesado.

La fórmula para obtener copias en color es totalmente distinta a la utilizada anteriormente. No es necesario realizar mezclas de productos químicos ni tener que lavar las copias.

El activador Ektaflex sirve para procesar copias a partir de diapositivas y de negativos en color indistintamente y le permite trabajar a cualquier temperatura ambiente entre 18,3 y 26 grados. Con cada embase se suelen obtener aproximadamente 70 copias de 20 × 25 cm.

Cosas que pasan

■ **Nuevo en el mercado.** Sony ha sacado al mercado el videocassette SL-C6, cuyo precio resulta bastante económico. El cassette tiene carga frontal y la carátula está dividida en dos zonas. A la izquierda se sitúan las funciones de grabación y el temporizador para un programa de siete días. A la derecha se encuentra las funciones de reproducción. Lleva teclado electrónico provisto de búsqueda rápida. Se puede accionar por medio de un mando a distancia.

■ **Mas mundial.** Con motivo del Mundial de Fútbol, la firma Agfa ha sacado al mercado una promoción en la que ofrecen diez videocassettes y el primer tomo de la «Enciclopedia Mundial de Fútbol». El precio de estos dos productos es muy interesante para los grandes amantes del fútbol.

Guía de video-películas

■ **«Bomey M.».** Filme musical donde estos conocidos intérpretes cantan algunos de sus éxitos más conocidos por los aficionados a la música. Entre ellos figuran «Leve for sale», «Belfast» y «Daddy cool».

■ **«Laia».** Director Vicente Lluch. Intérpretes: Nuria Espert, Francisco Rabal, Julieta Serrano y Daniel Martín. La historia se desarrolla en una pequeña localidad de la costa catalana y narra la vida difícil de una niña a la que todos rechazan. Cuando la protagonista se convierte en una mujer de gran belleza su entorno cambiará favorablemente.

■ **«La garbanza negra».** Director Luis M. Delgado. Intérpretes: Tip y Coll y Esperanza Roy. La llegada de un telegrama anunciando que son los destinatarios de una cuantiosa herencia cambiará la vida de dos hermanos gemelos que se encontraban trabajando en una funeraria.

El tercer canal de TV
Más de 300 películas-color para
Video 2000/Philips
Video Club de España. Madrid-10
C/ Fortuny, 47.
Teléfonos: 410 49 03 419 30 79

ESTRADE
Fundada en 1852
TEJIDOS METALICOS
• ACERO ALTA RESISTENCIA
• ACERO INOXIDABLE
• LATON, COBRE, BRONCE, ETC.
MADRID: Gutierre de Cetina, 7 - Tel. 4073095.
BILBAO: Pza. Stos. Juanes, 6 - Tel. 4154411.

2009 Ministerio de Cultura

Televisión

Cristina MAZA

El cine en el sofá

«Siberiada», tres horas con premio de Cannes

EN la misma tónica de la semana pasada, las películas de los próximos siete días no lograrán compensar ni siquiera mínimamente a los no aficionados al fútbol. Desde luego hay cosas interesantes, «Siberiada», por ejemplo, una película rusa que consiguió el premio del jurado del Festival Internacional de Cannes, en la que abundan los preciosismos cinematográficos, pero que en algunos momentos se hace pesada. «La gran estafa», del sábado por la noche, es también interesante, pero sin más. Y eso es todo.

LUNES (22 horas)

«Atraco a las tres», de José María Forqué, con José Luis López Vázquez, Gracita Morales, Alfredo Landa, Rafaela Aparicio, Manuel Alexandre, Casen, Katia Loritz y José Orjas. Duración: noventa y dos minutos.

Típica comedia de humor española más fácil para la carcajada que para la sonrisa, con personajes entrañables, algo sensibleros y, en general, poco creíbles. Los artistas, todos ellos humoristas destacados, sirven con su labor a la diversión de los espectadores. El guión recoge la historia de un atraco a una sucursal bancaria planeado por los propios trabajadores que, por concesión a la moral establecida, no llegará a realizarse.

JUEVES (22 horas)

«La cruz de Lorena», de Tayx Garnett, con Gene Kelly, Jean Pierre Aumont, Cedric Hardwicke y Richard Whort. Duración: ochenta y nueve minutos.

Película del ciclo dedicado a Geney Kelly en la que, por primera vez, le vemos en televisión ante un papel dramático en el que se desenvuelve con holgura. Está centrada en un campo de concentración alemán durante la segunda guerra mundial. En este ambiente, un grupo de prisioneros, algunos de ellos americanos, intentarán conseguir la libertad pese a la desconfianza a la que se ven abocados debido al servilismo de algunos soldados franceses.

VIERNES (21 horas)

»Siberiada», de Andrei Mijalkov Konchalovski, con Vladimir Samallov, Ludmila Gurchenko, Nikita Mijalkov y Vitali Solomi. Duración: doscientos un minutos.

Es una epopeya a la rusa que recoge la historia de Siberia a través de dos familias y, de la misma manera que ocurre con las películas americanas, se nota en ella un claro intento de propaganda política.

Una escena de «Siberiada»

De cualquier forma la cinta, de más de tres horas de duración, tiene una gran calidad, unas imágenes, sobre todo en la primera parte, de una gran belleza plástica y constituye una buena muestra del quehacer cinematográfico ruso.

SABADO (15,35 horas)

«El tiempo en sus manos», de George Pal, con Rod Taylor, Ivette Mimieux, Alan Young, Sebastián Cabot, Tom Helmore y Whit Bissell. Duración: noventa y nueve minutos.

El mayor interés de esta película es su argumento, basado en la novela de H. G. Wells en la que se relatan una serie de desplazamientos a través del tiempo utilizando un curioso aparato. Las teorías de la cuarta dimensión y el derroche imaginativo que se precisa para situar a un ser vivo en el año 802701 tienen su apoyatura real y proporcionan a la cinta visos de fiabilidad, pero en general caminan por derroteros fantásticos que resultan entretenidos por lo extraño.

SABADO (20 horas)

»Supervivientes», de John Llewllyn Moxey, con Peter Graves, Verna Bloom, George O'Hanlon, Kathleen Quinlan y Machael-James Winted. Duración: setenta y dos minutos.

Estreno de la televisión americana que cuenta una catástrofe natural —una explosión solar que termina, prácticamente, con la vida en la tierra— de la que logra salvarse la familia de un espeleólogo que pasaba sus vacaciones en una gruta. El tema no es original, aunque tiene todo lo necesario para mantener el interés del espectador.

SABADO (23,30 horas)

«La gran estafa», de Don Siegel, con Walter Mathau, Joe Don Baker, Felicia Farr, Andyo Robinson, John Vernon y Sheree North. Duración: ciento cuatro minutos.

Un tema de acción: un delincuente sin demasiada fortuna logra hacerse con una importante suma de dinero que pertenecía a la mafia y es perseguido, a la vez, por policías y mafiosos. Y una interpretación en la que se conjuga, con acierto, el sentido del humor y el tono de tragedia, sirven a este filme policíaco interesante, aunque no esté definitivamente encajado en el género.

DOMINGO (15,35 horas)

»La verdad sobre Spring», de Richard Thorpe, con Hayley Mills, James Mac Arthur, Lionel, Jeffries y Harry Andrews. Duración: noventa y ocho minutos.

Novela rosa con un mínimo de aventura propia para el público infantil a la que va dirigida. La interpretación de Hayley Mills, a la que vimos no hace mucho, en un papel más adulto, en la serie de la sobremesa «Los árboles de Thika», resulta siempre algo grato. Da vida a la hija de un viejo marinero cuya vida se ha desarrollado en torno a un viejo mapa en el que está marcado el sitio en donde se hundió un barco con un importante tesoro. Aunque parezca lo contrario, no buscan el tesoro, sino quienes quieran encontrarlo y, al tiempo, estén dispuestos a pagarles la manutención.

DOMINGO (22 horas)

»Harry y tonto», de Paul Mazursky, con Art Carney, Ellen Burstyn, Chief Dan George, Geraldine Figerald y Larry Hagman. Duración: ciento doce minutos.

Un viejo profesor retirado y su gato son desalojados de su casa por los nuevos propietarios del inmueble, que va a ser derribado. El profesor viaja de casa de un hijo a la de otro en busca de un hogar. Un día muere el gato, pero el profesor encontrará compañía con una mujer de su edad. Es una historia triste contada con ternura y esperanza e interpretada con maestría por Art Carney. Servirá también para que los espectadores vean al famoso J. R. en un papel diferente.

Música para olvidar el Mundial

Zarzuela el domingo, por la primera cadena

La música va a ser la mejor compañera de los espectadores de TVE durante esta semana y la sustituta, prácticamente solitaria, de lo que debería ser una programación aceptable.

Hoy mismo comienza la fiesta musical con un programa de concierto enteramente español: Joaquín Turina y Joaquín Rodrigo además del gaditano universal Manuel de Falla, serán los protagonistas indiscutibles de una velada de música clásica, aunque muy accesible incluso para los profanos. El concierto, interpretado por la Orquesta Nacional de España, bajo la batuta del maestro Cervera Collado, se compone de las siguientes obras: «La procesión del Rocío», «El concierto de Aranjuez» y «El sombrero de tres picos». Fue grabado en el teatro Principal de Zaragoza, y será transmitido en diferido. La atracción de la velada la constituye el guitarrista Ernesto Bitetti, que actuará como solista en la obra de Turina.

A lo largo de toda la semana, la Orquesta de Radio y Televisión interpretará tres conciertos. El primero, mañana martes, estará dirigido por el maestro Enrique García Asensio e interpretará la obertura de «La forza del destino», de Verdi; «Peer Gynt» (las dos primeras suites), de Grieg, y una selección de las canciones de la película «West side story», de Berstein.

El miércoles y el jueves también habrá concierto de esta misma orquesta, dirigida en ambas ocasiones por Odón Alonso. El programa para el jueves está compuesto por «Rosamunda», de Schubert; la pantomima de «Las golondrinas», de Usandizaga, y «La torre del oro», de Jiménez. La solista, contralto, será María del Carmen Charlan. El jueves actuará la Orquesta Sinfónica y el Coro de RTVE, con obras de Albéniz («Sevillana») y Bizet (una selección de fragmentos de la ópera «Carmen»). Y el domingo habrá un espectáculo de zarzuela, transmitido desde el teatro Alcalá, que aconsejamos especialmente.

De música clásica habrá otro concierto, también en diferido, el sábado. Se trata del recital del guitarrista Narciso Yepes, grabado en el teatro Real de Madrid durante la celebración del ciclo titulado «Grandes autores e intérpretes» y organizado por el Departamento de Música de la Universidad Autónoma de Madrid.

Dentro ya de la música más actual, mañana martes, en la segunda cadena y a última hora (diez y media de la noche) se emitirán una selección de las canciones románticas de Albert Hammond, que sin duda gustará a los nostálgicos. La grabación, inglesa, data del año pasado, de un recital que el cantante dio en Alemania.

Con el título de «O boy» se emitirá el viernes un musical especialmente rockero, en el que se recogerán los éxitos de los años 50 y 60. La cinta, también adquirida en Inglaterra (en estos días del Mundial tendremos ocasión de ver algunas del mismo estilo), recoge un espectáculo en el que el baile juega también un importante papel.

Y el domingo el «Musical express», de Angel Casas, que esta semana contará con los componentes de la Orquesta Platerías, como artistas invitados, además de con la Orquesta Mundial y Rubén Blade.

Prácticamente después de este programa, el domingo, por la segunda cadena hay un espectáculo de ballet, en el que también la música forma parte destacada. El artista, de primerísima fila, es Nureyev, un ruso huido a Occidente hace ya veinte años, que será entrevistado a lo largo del programa. Naturalmente, para que pudieran salir todos estos espacios ha habido que eliminar otros, «300 millones», por ejemplo. Nos alegramos.

Programación para hoy

1.ª cadena

13,45 CARTA DE AJUSTE.
Elsa Baeza: «Celos», «Juan Pachanga», «Aguas de marzo», «No puedo ser feliz».

14,00 PROGRAMACION DE COBERTURA REGIONAL.

15,00 TELE 1.

15,35 MUNDIAL INFORMATIVO.

16,05 **LA CONQUISTA DEL OESTE.**
Capítulo IV.
(Cuando los dos cazadores, Zeb y Cully Madigan, están a punto de conseguir el rescate de Jeremías, vuelven a ser capturados por los indios. El jefe de la tribu promete la libertad del chico y de Zeb, pero no así la de Madigan. Zeb promete a su amigo que no permitirá que le torturen durante varios días. Cumplida su promesa, Zeb vuelve a buscar a su sobrino para regresar al rancho y reemprender el camino hacia Oregón.)

Los tres protagonistas principales de «La conquista del Oeste»

17,00 DESPEDIDA Y CIERRE. PROGRAMACION REGIONAL.

18,15 CARTA DE AJUSTE.
«The Stranglers», «La folie».

18,30 APERTURA Y PRESENTACION.

18,35 LA COMETA BLANCA.
Esta semana intervienen Emilio Cao, que canta «La pandeirada»; Pipo Pescador, interpretando «La flor dormida», y Rosa León con su guitarra y «La flauta de Bartolo». Aparecerá Andrea en la sección dedicada a los nombres y Mayra Gómez Kemp contando el cuento titulado «El perro viejo».

18,57 EL LIBRO GORDO DE PETETE.

19,00 CULTURAL 82.
En diferido, desde el teatro Principal, de Zaragoza, concierto de la Orquesta Nacional, interpretando «La procesión del Rocío», de Joaquín Turina; «El concierto de Aranjuez», de Joaquín Rodrigo, y «El sombrero de tres picos», de Manuel de Falla. Dirige la orquesta el maestro Cervera Collado.

20,30 TELEDIARIO.

20,50 FUTBOL.
En directo, desde el estadio de La Romareda, del partido entre Honduras e Irlanda. Comentarios de José Félix Pons y Juan José Castillo.

23,00 ULTIMA EDICION.

23,15 RESUMEN DE LA JORNADA.

23,45 DESPEDIDA Y CIERRE.

2.ª cadena

15,45 CARTA DE AJUSTE.
Música de Amadeo Marín: «Materials» y «Serem», interpretada por el grupo ACTUM.

16,58 APERTURA Y PRESENTACION.

17,00 CAMPEONATO DEL MUNDO.
Retransmisión del partido entre las selecciones nacionales de Argelia y Austria.

19,15 DOCUMENTAL.
La increíble musaraña.
Se trata de una de las 4.287 especies de mamíferos que pueblan la tierra. Pese a que su nombre sea muy utilizado en frases hechas, pocos conocen su aspecto o sus costumbres.

19,45 REDACCION ABIERTA.

20,00 EL VALLE SECRETO.
Salvemos la naturaleza.
(W. W., aunque frustrado por el poco éxito de sus intentos para hacerse con el Valle Secreto, no ha desistido de poder comprar la propiedad vecina a la suya, perteneciente al viejo Norris.)

20,30 ALCORES.
Diversos aspectos de la cultura en Canarias: escultura al aire libre en Tenerife, Teobaldo Power en Tenerife y La Laguna. Casa-museo de Pérez Galdós en Las Palmas. Jetfoil entre Tenerife y Las Palmas.

21,30 REDACCION ABIERTA.

21,35 DON BALDOMERO Y SU GENTE.
(Elvira va a pedir consejo a su padre sobre cómo resolver su desastrosa vida matrimonial. Quiere divorciarse de Gustavo, pero él no acepta.

22,00 CON «H» DE HUMOR.
«Atraco a las tres», de José María Forqué, con José Luis López Vázquez.
(Los empleados de una sucursal bancaria deciden atracar la oficina en donde trabajan. Trazan un plan minucioso y detallado, pero en el último momento surgen unos ladrones de verdad que fracasarán por encontrar oposición entre los propios empleados.)

2009 Ministerio de Cultura

YA
HOJA del LUNES

Redacción, Administración y Publicidad: Plaza del Callao, 4. Madrid 13. Teléfono 222 64 50

Este periódico mantiene el control de sus tiradas por OJD

la cámara de Pastor

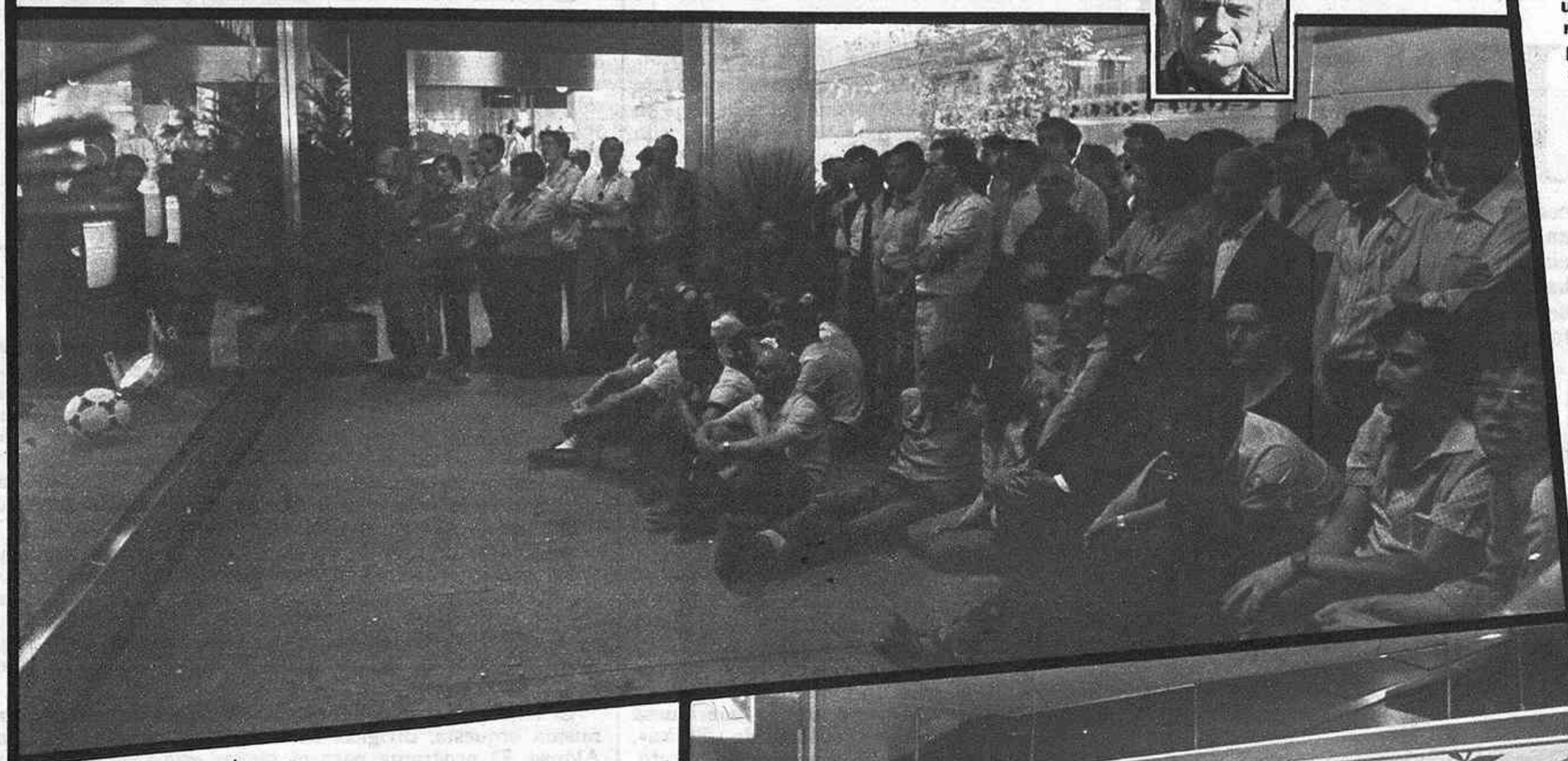

FUERA RUTINAS.— El Mundial-82 ha llegado como una conmoción en nuestras rutinas cotidianas. Por todas partes se perciben las secuelas del gran acontecimiento que Pastor ha captado en un paseo por Madrid. Todo está impregnado de fútbol, desde los hechos más insólitos, como el del caso del individuo que arrojó a su esposa por la ventana porque no le dejaba contemplar a su gusto un partido por televisión, a los objetos que forman parte de nuestra existencia común y más elemental. Sin embargo, quienes pensaban que el Mundial-82 iba a constituir una apoteosis ven trancurrir los días con un enorme desencanto.

Luz de domingo

Manuel ALCANTARA

Negociantes, mercachifles y buhoneros

COMO un toque de queda, el Mundial ha encerrado a la gente en sus casas. Cuando todo vuelva a ser y se haga el balance final del trepidante acontecimiento, junto a los beneficiarios del tinglado tendrán que figurar los perjudicados: personas a las que si el Mundial no ha llevado a la ruina es porque ya estaban en ella. Se esperaba una especie de revolución económica, y los Engels y los Marx del balón profetizaban una nueva distribución de los bienes y también un equitativo reparto de la miseria.

No está siendo así. El fútbol aún no ha muerto víctima de sus propias contradicciones; de él siguen viviendo unos cuantos jugadores privilegiados, algunos negociantes, bastantes mercachifles y muchos buhoneros. Junto a ellos hay un inmenso proletariado quejuega a la lotería, hace quinielas y despotrica de Mundiespaña.

Al lado de ellos existe una masa no menos inmensa que tiene miedo a la proletarización, y en ese temor está, como se sabe, uno de los ingredientes del fascismo. Otro de los ingredientes, la aspiración al líder único, infalible y carismático, aún no está a punto, ya que parece que las relaciones entre Porta y Saporta no son todo lo buenas que podían ser, aunque tampoco sean todo lo malas que cabría esperar. En el grupo de lo que pudiéramos llamar damnificados del Mundial-82 están todos los dueños de los cines y todos los empresarios de los teatros. Como el supercampeonato ha favorecido la vida hogareña, la calle se queda vacía a ciertas horas, con el consiguiente desconsuelo de los taxistas y la consternación de los propietarios de restaurantes, bares y tabernas. Eso de que los turistas van a dejarse entre nosotros 144.000 millones de pesetas es un cálculo absolutamente optimista y confunde la realidad con el deseo.

El Mundial es en muchos aspectos un suceso de índole psiquiátrica. No hacía falta más que ver, como yo los he visto, a los seguidores escoceses que fueron a pie desde Torremolinos a La Rosaleda cantando, bebiendo y enarbolando banderas amarillas durante doce kilómetros o así, para saber que estaban haciendo terapia de grupo. De esta contaminante forma de paranoia colectiva abundan las pruebas: en Camerún ha habido fiesta nacional; en Brasil, carnavales improvisados; en España, luto; en Alemania, infartos; en Argelia, desfiles, y en Italia, modificación del horario laboral. Hasta en Ecuador, que ni le va ni le viene, se ha paralizado la administración pública, en una prueba de lo que pudiéramos llamar interés desinteresado. Al lado de esas cosas, lo más normal es que un marido haya tirado por la ventana a su terca esposa, que pretendía, con notable extravagancia, ver en televisión algo que no era un partido de fútbol.

Las cifras de este macromundial también necesitan camisa de fuerza. Y eso que son las cifras que conocemos, no las que se ocultan. Si van a venderse «souvenirs» por valor de 15.000 millones, según los expertos, échenle ustedes un galgo o un inspector de Hacienda a las cantidades que se barajarán en otras cosas. El dinero está en todo, desde los llaveros con la imagen del estúpido «Naranjito» hasta la venta de los flamantes autocares, pero el gran dinero irá a las manos de siempre. No hay que preocuparse por él. El dinero es muy fiel a sus costumbres y no va a alterarlas sólo porque nos haya correspondido a nosotros la organización del Mundial.

2009 Ministerio de Cultura